1A SECCION

El DIARIO DE LA MARINA es el periódico más antiguo de Cuba. Fué fundado en el año mil ochocientos treinta y dos.

SERVICIOS ESPECIALES DE ESPAÑA

DIARIO DE LA MARINA

SERVICIO DE ASSOCIATED PRESS. Esta queda autorizada para usar nuestro servicio y noticias de información.

HILO DIRECTO CON NUEVA YORK

1A SECCION

AÑO CIENTO TRES.—NUM. 30. ACOGIDO A LA FRANQUICIA POSTAL LA HABANA, DOMINGO, 3 DE FEBRERO DE 1935.—SANTOS BLAS, ASCASIO Y NICOLAS. TIEMPO PARA HOY: VARIABLE. PRECIO: 5 CENTAVOS

"CUBA NECESITA INICIAR EN SEGUIDA UN PROGRAMA DE REFORMA Y RECONSTRUCCION AGRARIA"

(DICE LA COMISION DE LA FOREING POLICY ASS., COLS. 1, 2 Y 3)

MAÑANA, EN ASAMBLEA GENERAL, SE ACORDARA DAR POR TERMINADA LA HUELGA UNIVERSITARIA

La Comisión de Asuntos Cubanos de la "Foreign Policy Association" cree que hay que asegurar a Cuba el "beneficio del preferencial americano"

Opina que el Gobierno debiera anular la Ley Tarafa a fin de librar a los Centrales de una clasificación de carácter discriminatorio. Nuevo método para la refacción

INFORME PARA LA PRENSA
NUMERO 3

Comisión de Asuntos Cubanos de la Foreign Policy Association

PROBLEMA DEL AZUCAR

Señor Director:

Mucho le agradeceríamos que nos remitiese dos ejemplares de la edición de su periódico en que se publique esta información, dirigidos a la Foreign Policy Association, 8 West 40th Street, New York City. Gracias otra vez.

* * *

Aunque la Comisión de Asuntos Cubanos en su voluminoso informe titulado «Problemas de la Nueva Cuba», es de opinión que la diversificación agrícola es una urgente necesidad para Cuba, no puede dejar de tomar en cuenta que la economía cubana descansa todavía sobre la industria azucarera. Cuba hoy en día encuentra ante sí el problema de aprovecharse de los beneficios de la reciente reducción en los derechos norteamericanos. Con este fin la Comisión cree que los Estados Unidos deberían elaborar un sistema de ventas que cubriese todo un año, ya fuese por medio de agencias que representasen todos los productores interesados, o por el método más sencillo de establecer cuotas trimestrales para las diferentes áreas. Además, el problema de azúcares almacenados debe ser estudiado cuidadosamente. La Comisión en su informe opina que la política cubana para asegurarse todo el «beneficio del preferencial» no ha sido sabiamente elaborada hasta ahora.

El informe declara que como resultado de la ley Jones-Costigan y el plan Chadbourne el precio medio que recibirán los ingenios cubanos por todos sus contingentes de azúcar será probablemente alrededor de 1.80 centavos la libra. Por otra parte las investigaciones indican que el costo medio de la producción en Cuba es de 1.923 centavos. Por lo tanto, a no ser que se tomen otras medidas para aumentar el precio del azúcar, solamente algo así como la mitad de los centrales cubanos se verán en posición de poder obtener intereses de sus inversiones. En tales circunstancias se arguye que convendría más a Cuba cerrar los llamados «ingenios ineficientes» y concentrar la producción en manos de aquellos que han demostrado ser productivos. La Comisión teme, sin embargo, que tal proceder pueda resultar en la extinción de centrales de propiedad cubana a expensas de los de propiedad extranjera, y que la clausura de los llamados ingenios ineficientes antes de que se hayan desarrollado nuevas industrias podría resultar en hambre y miseria para miles de cubanos que hoy dependen de tales centrales. Más aún, no existe un método científico para determinar cuáles son los ingenios eficientes, especialmente en vista de la falta de un estudio de las tierras que determine cuáles son las que mejor se adaptan al cultivo de caña. Por consiguiente la Comisión cree que el Gobierno de Cuba debería continuar asignando cuotas entre los diferentes centrales más o menos según las bases existentes hasta que se pudiese llevar a cabo un estudio más científico. También es de opinión que el Gobierno debería modificar la Ley Tarafa para librar a los centrales del interior del peso de una clasificación discriminatoria; y que debiera proceder a un estudio detallado del suelo y dar comienzo a un programa de colonización de tierras y diversificación agrícola.

Además, muchos centrales pueden volver a resultar productivos al reducir los pesados gravámenes del capital. Actualmente un grupo de ochenta centrales pequeños que gozan de una libre cuota hasta de 60,000 sacos, se encuentran en grandes dificultades financieras. La Comisión cree que el Gobierno debería conceder préstamos a tales centrales hasta un máximo de $5.000,000, pero como medida de emergencia únicamente. Una vez que las condiciones económicas y políticas se normalicen, las facilidades bancarias existentes en Cuba deberían ser adecuadas a la situación. En lo que se refiere a la refacción de la zafra, la Comisión no ha encontrado pruebas de que los bancos hayan rehusado prestar dinero a centrales independientes que representaban un buen riesgo bancario, aunque tales bancos puedan haber adelantado dinero a sus propios centrales, lo cual no podría justificarse según los sanos principios bancarios. Es aconsejable, sin embargo, el desarrollar la refacción de los colonos no como ahora, que se hace por medio del central que a su vez obtiene los préstamos bancarios, sino por otros medios, como por ejemplo sociedades cooperativas de crédito, mantenidas por asociaciones de colonos y respaldadas por el propuesto banco agrícola.

Como que el mercado libre mundial de azúcar es algo irrealizable en el futuro inmediato, la Comisión estima que Cuba debería proceder sobre la base de que no puede vender en el mercado mundial una cantidad de azúcar mayor a la que hasta aquí ha vendido, pero que sí puede vender la misma cantidad. La Comisión recomienda, por lo tanto, que Cuba entre en negociaciones con los principales países importadores de azúcar con el fin de llevar a cabo un nuevo convenio internacional que establezca un sistema de cuotas de importación semejante al sistema adoptado por los Estados Unidos. Tal convenio podría abarcar y extender la vigencia de los principios ya aceptados en la ley Jones-Costigan y el plan Chadbourne, lo cual resultaría en un alza del precio mundial del azúcar. La Comisión no encuentra justificación para la discriminación que la ley Jones-Costigan establece contra el azúcar refinado cubano, y por consiguiente recomienda que dicha disposición de la ley sea abolida.

La Comisión declara que el problema más serio, por sus aspectos sociales, que la industria azucarera tiene que afrontar, es el problema del «tiempo muerto». Un alza en el precio del azúcar haría posible el aumento de jornales por parte de los centrales y el inicio de las replantaciones; pero no resolvería el problema del «tiempo muerto», ni crearía nuevas actividades para dar trabajo a gran parte de la población de Cuba. Para hacer frente a esta necesidad fundamental, y para desarrollar una clase de agricultores independientes, la Comisión cree que el Gobierno de Cuba debería iniciar un programa de reconstrucción y de reforma agraria.

«Problemas de la Nueva Cuba», el notable informe de la Comisión de Asuntos Cubanos, ya está a la venta en las principales librerías del país, al precio módico de un peso. El libro consta de más de 550 páginas.

Smokings y chaqués están imperando en la Rusia soviética

Se desea dar a Moscú la fisonomía de gran ciudad. Guerra a muerte a la barba

MOSCU, febrero 2. (AP).—Los trajes de tarde están obteniendo una asombrosa popularidad en la Rusia soviética, y están reemplazando rápidamente a los unfiormes del primer período revolucionario.

Hasta los anunciadores de radio hablan de los smokings y chaqués hechos, los cuales, dicen, tienen un excelente corte, elaborados por los talleres de Mostorg y Torgsin, la gran cadena de establecimientos al por menor de la Unión Soviética. Agregan los anunciadores que en esas casas pueden darse órdenes para smokings y chaqués a la medida.

En sus anuncios a los radio-escuchas, las estaciones de radio recomiendan que se empleen esos tipos de trajes para concurrir a los teatros y a la ópera a fin de dar a la capital soviética la misma apariencia brillante de los demás centros europeos.

Hace algunos meses el Gobierno recomendó al pueblo que se fuera acostumbrando a hacer más uso de las navajas de afeitar. Las barbas se miraban y se siguen mirando todavía con cierta prevención oficial.

Buscan en Cuba a 'gangsters' de los E. Unidos

La Policía cubana ayuda en este empeño a la americana, a la que presta su concurso

WASHINGTON, febrero 2. (AP.) El Departamento de Justicia ha informado que se realiza una intensa búsqueda de gansters americanos, que se supone han escapado a Cuba, agregando que aquélla se hace con la cooperación de las autoridades cubanas.

El Departamento anunció que aunque se anticipa que habrá pronto detenciones, no ha recibido noticia alguna acerca de la captura de Nathan Heller, manager de un hotel de la Habana, quien, según las informaciones que llegan de la capital cubana, ha sido detenido en relación con la búsqueda de Alvin Karpis y de sus asociados, a quienes se acusa del secuestro de Edward G. Bremer, de St. Paul.

Los funcionarios del Departamento de Justicia no han manifestado si las actividades de las autoridades cubanas tienen relación con la captura de Karpis, co-líder de la banda Karpis-Barker.

Recientemente el Departamento detuvo a Joe Adams y Harry Duke Randall en Miami, acusándoles de haber dado asilo a los fugitivos.

Karpis y Harry Campbell se hallaban en La Florida poco antes de la muerte de Fred Barker y de su madre Kate por quince agentes, después de una batalla de cinco horas en Oklawaha, Florida.

Desde entonces la pareja de bandidos logró fugarse de Atlantic City y se supone que se dirigiera a Detroit.

En peligro 40 obreros anoche en un accidente

La lancha en donde viajaban a punto de zozobrar. Acudieron varias en seguida en su auxilio

ANOCHE, en los muelles de la Ward Terminal, la lancha «Natalia» recogió unos cuarenta trabajadores procedentes del vapor «Oriente» al objeto de conducirlos hasta el pueblo de Regla, de donde son vecinos. Cuando la lancha pasaba cerca del Cayo Cruz hubo de tropezar con una estaca, la que le abrió una vía de agua. Al darse cuenta el patrón de la lancha, señor José Fernández Adeledo, del peligro que corrían los trabajadores, determinó buscar un lugar de poco fondo donde la embarrancó.

Los pasajeros, al notar que la lancha se iba a pique, empezaron a pedir auxilio a todas partes, acudiendo a la llamada la lancha de la Policía Marítima «Cabo Martín», guiada por el sargento Busto, cabo Padrón y vigilantes Suárez y Pérez, en la que fueron internados la mayoría de los náufragos; los demás fueron salvados por dos lanchas: una de la Corporación de Prácticos, tripulada por Angel Carballo, y la otra de la Munson Line.

Los trabajadores fueron llevados a Regla sanos y salvos.

Del caso se dará cuenta al Capitán del Puerto.

EXIJA el SUPLEMENTO en ROTOGRABADO y el MAGAZINE de MUÑEQUITOS en COLORES con esta EDICION

Acuerdo entre Francia y la Gran Bretaña

El Gobierno galo acepta por fin la revocación de algunas de las cláusulas militares

PARIS, febrero 2. (AP.)—Se informa esta noche de fuente autorizada que Francia ha aceptado el revocar las cláusulas militares del Tratado de Versailles que impiden el rearme alemán, a cambio de que la Gran Bretaña suscriba un convenio de garantías y que Alemania retorne a la Sociedad de las Naciones.

Un despacho de Londres de última hora decía que se había llegado ya a un acuerdo entre las dos potencias, ya a media noche. Inmediatamente se dió a conocer que se estaba trazando una convención general, a la cual el Gobierno inglés invitaría a los Gobiernos de Alemania, Italia y Bélgica a unirse. Según parece, es un tratado de ayuda mutua.

Se mantendrá por el nuevo convenio el arrasamiento de las fortalezas alemanas de la margen izquierda del Rin.

Mañana se efectuará en Londres una nueva conferencia sobre estos particulares, dándose ya los toques finales al convenio.

SUMARIO DE ESTA EDICION

	Páginas.
Aduana	3
Agricultura	19
Anuncios Clasificados	21-22-23
Cables	24
Cables de España	13
Cartel del Día. (Teatros y Cines)	6
Católica. (Cultos para mañana e información general)	20
Caricatura. (Por Mariano Miguel)	3
Columna Editorial	3
Comunicaciones	2
Crónica Habanera. (Social)	5-7-9-11
Crucigramas	4
Defunciones	19
Escenario y Pantalla. (Crítica)	6
Estado del Tiempo	7
Gacetillas	6
Guanabacoa al Día	20
Habaneras	4
Matanceras	4
Mercantil	16-17
Municipio	19
Música y Músicos	6
Noticia de los Juzgados de Primera Instancia. (Vida Civil)	8
Pasajeros por la vía aérea	12
Política	21
Puerto	12
Radio	10
Sanidad	19
Secretaría del Trabajo	11-19
Sociedades Españolas	8
Sports	14-15
Telegramas del Interior	20
Tribunales	2
Universidad	18
Viboreñas	5

LECTURAS:

Armonías. (Por Gustavo G. Urrutia)	2
A Través de la Vida. (Por Héctor de Saavedra)	4
Cartas al Director	3
Concreciones Históricas. (Por Rubén Ortiz Lamadrid)	12
De Día en Día. (Por Tartarín de Tarascón)	12
Desde Washington. (Por Diplomaticus)	24
Las Fiestas del Cuarto Centenario de la Fundación de Lima 1535-1935. (Por Oscar de Castro Bachiller)	8
Movimiento Hispanista. (Por León Ichaso)	13
Una Semana de Historia del Mundo. (Por Juan Luis Martín)	18
Vida Mundial. (Por Tiburcio Castañeda)	24

COMPRE mañana el NOTICIERO DEL LUNES. El mejor periódico de los lunes. A las 11 a. m. Dirijido por J. I. Rivero

La imposición al Rvdo. P. Gutiérrez Lanza de la Orden de Carlos M. de Céspedes y la Encomienda de la Rep. Española

Presidencia del acto del homenaje de ayer tarde al R. P. Gutiérrez Lanza en el Colegio de Belén. Se ven al Presidente de la República, Coronel Carlos Mendieta; al Excmo. Sr. Embajador de España; al R. P. Francia, Rector del Plantel; al R. P. Gutiérrez Lanza; a los Secretarios de Despacho, doctores Acosta y Lorié; al Embajador de los Estados Unidos de América, Mr. Jefferson Caffery; al culto Letrado e ilustre Profesor de la Universidad de la Habana, doctor César Salaya; a los Ministros del Uruguay y la Argentina, y a nuestro Director, Dr. José I. Rivero.

Momento en que el Presidente de la República imponía al R.P. Gutiérrez Lanza, la Cruz de Oficial de la Orden de «Carlos Manuel de Céspedes», ayer tarde en el Colegio de Belén.

El Excmo. Sr. Embajador de España impone al R. P. Gutiérrez Lanza la Encomienda de la República de Céspedes. (Vea completa información de este brillante acto en la página 3).

Dícese que en el departamento de Rivera, en el Uruguay, están copados 3,000 soldados leales

Dos hermanos del caudillo de la revolución acaban de someterse. El Gobierno requisa autos, caballos y aviones para combatir a los rebeldes. Van a reunirse dos Generales

PORTO ALEGRE, Brasil, febrero 2. (AP.)—Dícese que 1,500 hombres mandados por Ezquiel Silveira, jefe revolucionario, están intentando unirse a los 2,000 hombres que manda el caudillo de la sedición, Basilio Muñoz, en el departamente de Rivera, y que se encuentran copados por 8,000 soldados leales. Dícese que en esa zona se han ofrecido a servir de voluntarios 400 hombres.

Se espera de un momento a otro un choque decisivo entre las facciones.

SE ENCUENTRA SUMAMENTE GRAVE LA SEÑORA MARIA JULIA FAES DE PLA

Anoche llegó a nosotros la noticia de encontrarse gravísimamente enferma, en su domicilio, Luz 16, en la Víbora, la señora María Julia Faes de Pla, amantísima esposa de nuestro estimado amigo el doctor Ignacio Pla, Presidente de la Cruz Roja Española.

Con la pena consiguiente a la hora de cerrar esta edición nos informamos de que el estado de la señora Faes de Plá es desesperado.

Solo un milagro puede salvarla.

ESPERAN APLASTAR PRONTO LA INSURRECCION URUGUAYA.

MONTEVIDEO, enero 2. (AP.)—Se informa que los jefes rebeldes, Elías y Abelardo Muñoz, se han sometido a las autoridades centrales con 40 hombres, y que el movimiento revolucionario se va desintegrando rápidamente. Los dos que se han rendido son hermanos del general Basilio Muñoz, caudillo supremo de la revolución.

El Gobierno ha procedido a la requisa forzosa de autos, caballos y aviones civiles.

DICEN QUE RESULTARON MUERTOS VARIOS REBELDES EN EL BOMBARDEO DE LA REGION DE LOS BOSQUES DE CERRO LARGO, URUGUAY

MONTEVIDEO, febrero 2. (AP). Informes oficiales publicados hoy en esta capital dicen que resultaron heridos varios rebeldes al bombardear los aviones militares la sección boscosa del departamento de Cerro Largo, en donde se sospechaba que se habían refugiado muchos sediciosos.

En Rivera, fué clausurada provisionalmente la sucursal del Banco Nacional, «hasta nuevo aviso». En Montevideo y otras ciudades se han practicado muchas detenciones. El Gobierno continúa recibiendo mensajes de adhesión de multitud de organismos patrióticos.

EL SR. ARMANDO MALLEUVE ES AJENO A LOS CARGOS FORMULADOS EN SU CONTRA

Nos complacemos en hacer constar, para general conocimiento y satisfacción del interesado, que el Sr. Armando Malleuve, que fuera Vigilante de la Policía Nacional, con el número 479, es completamente ajeno a las acusaciones que se le hicieron, pues jamás ha tenido intervención alguna en hechos delictuosos, como erróneamente se dijera. Hemos podido comprobar también que el Sr. Malleuve no tomó parte en atentado alguno al doctor José I. Rivero, Director de DIARIO DE LA MARINA. Y, finalmente, también hacemos constar, que fué absuelto libremente, el pasado viernes, por el Tribunal de Urgencia número Dos, como informamos en nuestra edición de ayer, del delito de propaganda sediciosa que se le achacara.

OCUPADA UNA LATA-BOMBA ESTA MADRUGADA

El sargento Barrios, experto en explosivos, procedió esta madrugada a ocupar una lata-bomba, que había sido colacada en la casa Milagros 63.

Examinado el explosivo, se comprobó que contenía dos libras de dinamita, 74 remaches y una mecha con su fulminante.

El vigilante 1073, que fué quien vió la máquina infernal, procedió a apagar la mecha, por lo que no llegó a estallar.

ACORDO el CND iniciar su labor de organización oficial como Partido el domingo, 17 de los corrientes.—(VEA «Información Política en la página 21)

Se recomienda que el caso del estudiante Novoa Yera se deje a cargo de la comisión gestora

Los treinta días que ha durado la huelga no se deben considerar como lectivos a los efectos de cumplir los 120 asignados al curso. Acuerdos tomados por el Comité

HASTA ya entrada la noche de ayer estuvo reunido en el local de la Asociación de Estudiantes de Derecho, el Comité de Huelga universitario, a fin de adoptar un acuerdo definitivo sobre el movimiento huelguístico, teniendo en cuenta las libertades de estudiantes que se habían hecho efectivas en el día.

Se deliberó ampliamente sobre todos los particulares, asistiendo a la reunión la señorita Aurorita Ramírez, gentil delegada de la Escuela Normal de Kindergarten, plantel de enseñanza que, al igual que otros de la República, se ha mantenido absolutamente compenetrado con el Alma Mater a través de todo el movimiento.

Al final de la reunión se dictó el boletín que insertamos, sin más comentarios, a continuación, ya que en el mismo se da cuenta de todos los acuerdos adoptados.

Helo aquí:

«Comité de Huelga Universitario

A los estudiantes de la Universidad:

Este Comité, estando cumplidas las demandas con la publicación en la Gaceta Oficial, de fecha 31 de enero de 1935 del decreto 848, concediendo el crédito adicional, y cumplida también la parte de carácter inmediato de la demanda de la libertad de los presos políticos, que era la liberación de los estudiantes presos y no condenados, se encontraría en el caso explicado en el día anterior de decretar para el lunes la vuelta a clases, pero en virtud de que queda el compañero Nóvoa Yera en prisión, comprendido en el caso de los no condenados, el Comité se encuentra impedido de hacer uso de esa facultad y en consecuencia acuerda:

1o.—Convocar a asamblea general para el lunes a las 9 a. m., en el anfiteatro del Hospital Universitario.

2o.—Recomendar al estudiantado, atendiendo a los distintos factores que concurren en este movimiento, la vuelta a clases el martes y que el caso del compañero Nóvoa quede con la parte de la demanda de libertad de los presos a cargo de la comisión designada al efecto, que se ocupará de la obtención de la libertad de los ya condenados.

El Comité entiende asimismo que los treinta días de huelga no deberán considerarse en ningún momento como días hábiles lectivos en cuenta a la necesidad de cumplir los 120 días como mínimo de clases para el presente curso académico.

Comité de Huelga: José F. Botet, Guillermo Barrientos, Enrique Gutiérrez Alberdi, Laudelino González, Ladislao González Carvajal, Leovigildo Alvaré, Roberto Lago, Manuel Aranda, Carlos Martínez, Augusto Valdés Miranda, Manuel Lozano Pino y José A. Bustamante.»

LA ESCUELA NORMAL DE KINDERGARTEN EXPECTANTE

La señorita Aurora Ramírez, delegada de la Escuela Normal de Kindergarten, nos hubo de declarar a la salida que dicho plantel de enseñanza se mantendría expectante hasta que se celebrase la reunión que los universitarios tenían señalada para el lunes.

La Asociación Farmacéutica le entregó anoche al Dr. R. Lorié un diploma de Miembro de Honor

El acto revistió gran lucimiento, pues se encontraban presentes casi todos los socios de la misma. Se le ha conferido por su labor en favor de los farmacéuticos

ANOCHE, a las nueve, en su local de Malecón 58, la Asociación Farmacéutica Nacional hizo entrega al Dr. Rafael Lorié, Secretario de Sanidad, del título de Miembro de Honor, que dicha sociedad le ha conferido en homenaje a su favor en virtud de sus esfuerzos porque el Gobierno no derogara la colegiación farmacéutica obligatoria.

El acto revistió gran lucimiento, encontrándose todo el salón desbordante de profesionales; advirtiéndose la presencia de numerosas y distinguidas damas.

LA PRESIDENCIA

Ocuparon lugar en la presidencia junto al Dr. Lorié, el Presidente de la Asociación Dr. Miguel Santos Puig; el Secretario Dr. Carlos Tariche; el Presidente de la Federación Médica Dr. José Bisbé, el Capitán Médico Dr. Clark en representación del Jefe del Ejército Constitucional Coronel Fulgencio Batista; el Teniente Auditor Dr. Federico León Blanco, en representación del Teniente coronel Velasco, Jefe del Departamento de Administración del Ejército; el Sr. Augusto Martínez Pereira, Secretario particular del Dr. Guillermo Belt, Alcalde de la Habana, en su representación, y otros.

LA APERTURA

Previa la audición del Himno Nacional, ejecutado por la Banda de Música del Sexto Distrito Militar, usó de la palabra el Dr. Santos Puig. Explicó que la Asociación iba a proceder a cumplir un acuerdo tomado por la Asamblea efectuada en Cienfuegos, que declaraba al Dr. Lorié miembro de honor de dicha entidad. Tuvo cálidas palabras en elogio del Dr. Lorié, que los reunidos aplaudieron.

OTROS ORADORES

Como en la reunión se encontraban presentes representaciones de todas las provincias, seguidamente hablaron los doctores Teatino Camacho, presidente del Colegio de Pinar del Río; Miguel Uriarte, de la Habana; Lorenzo, de Santa Clara; y Dr. Ricardo García Birba, de Camagüey, quien además excusó la asistencia de los delegados de Matanzas y Oriente, los cuales se encontraban enfermos. Cuando terminó el Dr. Birba, el Dr. Santos Puig, pronunció breves palabras e hizo entrega del pergamino por el que se le confería el título de Miembro de Honor de la Asociación al Dr. Lorié, quien, en sencillas frases, veladas por la emoción, agradeció el honor que se le otorgaba. La concurrencia ovacionó largamente al Dr. Lorié.

UN PONCHE

Terminó tan bello acto, sirviéndose a los asistentes un ponche, mientras la Banda de Música ejecutaba diversas selecciones.

PERECEN AHOGADOS VEINTIUN TRIPULANTES DE UN VELERO

MADRID, febrero 2. (AP).—Comunican del Ferrol que se ha ido a pique un velero frente al Ferrol, pereciendo ahogados sus veintiun tripulantes.

Existe la posibilidad de que se alteren los estatutos que tendrá el Instituto del Café

La Cámara de Comercio de Santiago de Cuba ha emitido opinión contraria a la creación de ese organismo. Se cree que este asunto quedará resuelto en la próxima semana

SEGUN anuncio hecho en Palacio por algunos funcionarios, el Gobierno se propone adoptar una actitud de extremada cautela en el problema planteado a virtud de la anunciada creación del Instituto para la Estabilización del Café.

Redactado el decreto poniendo en vigor los Estatutos que han de regir a dicho organismo, aquél no ha sido promulgado todavía en la espera de que los cosecheros de café y cuantas otras personas o entidades se relacionen con tan importante cuestión propongan razones favorables o adversas al proyecto de los Estatutos de referencia.

En una palabra: el Gobierno desea instruirse debidamente sobre el caso antes de tomar determinaciones que han de ser definitivas.

Esta conducta del Gobierno ha sido benévolamente acogida, al decir de algunos Secretarios del Gabinete, por la gran mayoría de cafetaleros.

A los efectos de la información abierta sobre la creación del Instituto del Café el Gobierno está recibiendo continuamente las opiniones de los productores, comerciantes, industriales, etc., etc. interesados en el asunto.

Todas ellas serán sometidas a cuidadoso estudio y tomadas en cuenta para un dictamen que ha de servir de base a los definitivos Estatutos.

La impresión recogida en Palacio hace pensar que dichos Estatutos serán revisados y modificados en forma que armonice todos los intereses que juegan en el problema.

Estímase que el asunto quedará resuelto en la semana próxima.

Dado este paso importantísimo existe la posibilidad de que el cultivo y la industria del café recobren su halagüeña posición económica.

LA CAMARA DE COMERCIO DE SANTIAGO DE CUBA

En Palacio se ha recibido —con destino al Presidente de la República— una exposición de la Cámara de Comercio de Santiago de Cuba relativa a la creación del Instituto del Café.

Se afirma que dicha exposición aduce numerosas razones contra la creación del Instituto en la forma dispuesta, oponiéndose al funcionamiento de un organismo que, en su opinión, pudiera asumir caracteres de dictador, imponiendo precios, limitación y ampliación de cosechas, etc., etc.

Por estimar los exponentes que el Instituto, por su actual organización, llegaría a monopolizar el negocio del café, solicitan a nombre de los cosecheros, sea abandonada la idea de su creación.

LEA AVANCE todas las tardes. Director: J. I. Rivero

M.E.C.D. 2016

CAPTURADA LA BANDA DE "GANGSTERS" QUE OPERABA DE MODO INQUIETANTE EN LA HABANA

DIARIO DE LA MARINA

Fundado en 1832

Dirigido hasta 1919 por D. Nicolás Rivero y Muñiz

OFICINAS: HABANA, PRADO 103.—NEW YORK: Joshúa B. Powers Inc. 220 E. 42nd. St.

Editado por la Cía. DIARIO DE LA MARINA (S. A.) cuyo programa consiste «en la defensa de los intereses generales y permanentes de la Nación cubana, de los especiales de la Colonia española establecida en la misma y de la unión y armonía entre los diversos elementos que conviven en el país».

—Art. 1o. de los Estatutos.

Teléfonos del Diario

Dirección	M-3577
Administración	M-7911
Suscripciones	M-7911
Quejas	M-7911
Clasificados	A-3333
Jefe Redacción	A-3205
Redacción	M-7913
Sports	M-7912
Agcia. Marianao	FO-7380
» Guanabacoa	XO-1584

PRECIOS DE SUSCRIPCION AL «DIARIO DE LA MARINA»

Habana y Provincias	
Mes	$ 1.20
Trimestre	» 3.25
Semestre	» 6.25
Año	» 12.00
Extranjero	
Trimestre	$ 4.25
Semestre	» 8.00
Año	» 15.00
Edición Dominical (Para el extranjero solamente)	
Semestre	$ 3.00
Año	» 5.00

El anuncio del secuestro de un comerciante hizo posible que se pudiera efectuar este servicio

Están complicados un cabo, un soldado, un policía, otro que lo fué y varias personas más. El jefe aparecía como capitán del Ejército. Los detenidos han negado totalmente los cargos

El cabo Abad Gil, del Quinto Distrito Militar, del Ejército Constitucional, auxiliado por varios soldados, venía desde hace días practicando activas investigaciones alrededor de los diversos asaltos y secuestros de que recientemente han sido víctimas pagadores e industriales de esta capital.

Después de múltiples y acuciosas pesquisas, el citado cabo y subordinados, procedieron a la detención de los señalados como asaltantes, que, según se sabe, primeramente pertenecieron a una banda denominada «K.K.K.» y ahora se titulan «Gangsters».

Los detenidos son: el Cabo del Ejército Miguel Ortega Dueñas, destacado en Columbia; soldado Juan Ramón Palau Gregory, perteneciente a la Tercera Compañía, Segundo Batallón, vecino de Segundo Pasaje número 28, en Redención, Marianao; sus hermanos Julián y Bienvenido, éste, ex vigilante número 2546, que prestó sus servicios en la Décima estación de Policía y el cual fué dejado cesante por el Jefe, teniente coronel Pedraza hace algún tiempo; Carlos González Arrebal, de Apodaca 20; Ramón Pérez Sánchez, de Revillagigedo número 76; Gustavo Mata, de Someruelos 38; el chauffeur Armando Mier, de Municipio 15; el vigilante Tomás Santana, marcado con el número 1903, vecino de Fundición 21 y Secundino Díaz González, de Gloria número 34.

En los informes relacionados con los asuntos ya mencionados, explica el Cabo Gil, que procedió a abrir amplia investigación de los hechos, debido a que el señor Manuel Sánchez Maspóns, hijo del señor Benigno Sánchez Carvajal, propietario de la tienda de ropa «Los Precios Fijos», situada en Reina y Aguila, le había denunciado que hace días fué llamado por teléfono por una persona que le dijo que a él no lo habían secuestrado el día en que fué detenido un automóvil que iba por Malecón y G, debido a que los autores del hecho se habían equivocado, pero ahora, lo harían con su padre, siendo los que integrarían el grupo un vigilante apellidado Santana, un soldado nombrado Palau; un tal Edelmiro, ex capitán del Ejército y otras personas.

El misterioso comunicante manifestó al señor Sánchez Maspóns, «que a su padre lo venían «chequeando», desde hacía varios días, para así dar mejor el «golpe» y que no se les escapara la presa».

Por ese motivo el Cabo Gil, localizó al soldado Juan Ramón Palau, estimando que pudiera dar detalles de quiénes eran los sujetos que intentarían secuestrar al propietario de «Los Precios Fijos».

Interrogado Palau, expuso que conoce a Ramón Pérez, a su hermano Cándido, a un tal Paco Arencibia, al ex vigilante Santana y al hermano de éste, Bienvenido, todos los cuales se reúnen en la esquina del café «Marte y Belona», sito en Monte y Amistad y acuden a la academia de bailes «Havana Sport», pero sobre los hechos denunciados nada podía aportar. De ahí que Gil detuviera a todos.

Presente Bienvenido Palau, expuso que perteneció a la Policía Nacional, con el número 2546, prestando sus servicios en la Décima Estación. Con fecha 13 de diciembre del año pasado, viajando él en un tranvía, al llegar a un costado del hotel «Nacional», observó que sus hermanos Juan Ramón y Julián, vestidos de soldados, conversaban con un señor que estaba en el interior de un automóvil. El bajó del tranvía y dirigiéndose a donde estaban ellos, les preguntó qué sucedía, manifestándoles sus hermanos que el automóvil estaba circulado por la Policía, pero como el número de la chapa no convenía, lo dejaron ir. En ese automóvil, supo después, que viajaba el señor Torres Gener, de la fábrica de tabacos y cigarros de Gener.

Agregó, por último, que más tarde fué suspenso del empleo por el teniente coronel Pedraza, acusándosele de complicidad en la tentativa de asalto al señor Torres Gener, cosa que es incierta, aseguró, y que no se explica cómo su hermano Julián sin pertenecer al Ejército, iba vestido de militar el día en que se dice trataron de secuestrar al repetido señor Torres Gener.

Los demás detenidos manifestaron que no es cierto pertenecieran al grupo de «gangsters» que se dedica a secuestrar y robar a los comerciantes e industriales, etc., de esta capital. Agregaron que desconocen por completo los hechos que se les imputan.

Los miembros del Ejército practicaron un registro en una habitación del hotel «Perla de Cuba», calle de Amistad, donde reside Secundino Díaz, conocido por «El Guajiro», supuesto capitán del Ejército y jefe de la banda, ocupando un uniforme de alistado del Ejército, una libreta de cheques en blanco; varios documentos, entre ellos uno escrito a lápiz, donde se hace constar las personas que han de secuestrar para exigirles dinero. Entre esos señores se cuentan: David Suero, de 13 y B; Francisco Tamames, propietario de un almacén de víveres finos; doctor Segundo G. Tuñón, abogado; A. Entrialgo; Julián Bolado; Jesús Bascuas y José Gosch, propietarios de la tienda de ropas «La Filosofía»; Salvador Fondón, dueño de la joyería «Trianón», de Galiano 91; Teodoro Johnson, droguista; Juan Sabatés; Rafael Sánchez, dueño del central «Santa Lucía»; Benigno Sánchez Carvajal, propietario de «Los Precios Fijos» y otras muchas personas.

También se ocupó una licencia extendida por el Ejército a nombre de Secundino Díaz, a fin de que pueda portar arma de fuego.

El Cabo Gil hace constar que los individuos detenidos son parte de la banda de «gangsters» que se dedica a asaltar y robar a los comerciantes, industriales, etc., cuyos hechos llevaron a cabo en las personas del pagador de la casa Gener, señor E. Fernández, logrando llevarse las maletas en que llevaba el dinero para pagar a los obreros de Güines, asaltando el tren en que viajaba, próximo a Luyanó, así como al de la jabonería de Crusellas, que asaltaron en Alejandro Ramírez y Buenos Aires, robándole la cantidad de 4,500 pesos; al de la cervecería «La Polar» y de la litografía de Estrugo y Maseda y procedió a dar cuenta al Juez de Instrucción de la Sección Segunda, pero el doctor Pedro Renato Silva y el Secretario, Gutiérrez, que conocieron de los hechos, devolvieron las actuaciones al Quinto Distrito Militar, a fin de que presenten mañana a los detenidos en el Juzgado de Instrucción de la Sección Quinta, por ser éste quien tiene que conocer de los mismos, toda vez que los delitos se han cometido en su demarcación, y que ya instruye causa por el asalto al pagador de la casa Gener.

El Ejército continúa en su investigación, para lograr el arresto de otros comprometidos que aún no han podido ser localizados, pero cuyas generales y domicilios conocen perfectamente.

FUERON LIBERTADOS VARIOS DETENIDOS

Anoche fueron libertados, por la Sección de Investigaciones, Luis Zorrilla y Gervasio García Ríos, empleados de la casa de Crusellas, a los que despojaron los pistoleros de la suma de 4,500 pesos, cuando en un automóvil transitaban por la Calzada de Buenos Aires, y a los que se había detenido por tenerse sospechas de que estuvieran complicados en el hecho que se está investigando.

Mañana será juzgado un chofer imprudente que causó la muerte a un pasajero y lesionó a otro

Tres penas de muerte pide el Fiscal en el proceso de los trabajadores de bahía

Mañana se celebrará, ante la Sala Segunda de lo Criminal de la Audiencia, el juicio de la causa contra el chauffeur Elías Armando Silva, por el delito de homicidio y lesiones graves por imprudencia, de que lo acusan el Fiscal y el doctor Joaquín Ochotorena, letrado éste de la acusación particular, pidiendo ambos sea condenado Silva a la pena de dos años y cuatro meses de prisión correccional y a las indemnizaciones de rigor, señalando como tercero civilmente responsable al dueño del camión que conducía el procesado, Armando Ruiz Nicolás.

El suceso ocurrió el 28 de diciembre último, en la carretera central y Silva manejaba con tanta velocidad y falta de precaución el vehículo, que al llegar a la bifurcación de dicha vía y el camino que conduce al pueblo de Pedro Pi, se volcó, al no poder dominar el timón, desbaratándose el camión de tal manera que la carrocería quedó del lado derecho de la carretera, como a setenta pasos de ella y el chasis del lado izquierdo, a veintidós pasos, recibiendo lesiones José Félix Díaz de tal gravedad, que murió poco después; y también lesiones José García Amorós, al que hubo de ser amputada la pierna izquierda y que tardó en sanar treinta y siete días. La defensa de Silva está a cargo del doctor Carlos R. Mencio, que mantiene conclusiones absolutorias.

TRES PENAS DE MUERTE EN PROCESO CONTRA OBREROS DE BAHIA

El culto Abogado Fiscal de la Audiencia de la Habana, doctor Francisco Ponte Domínguez, ha formulado escrito de conclusiones provisionales, en el que interesa sean condenados a la pena de muerte los procesados Enrique Charles Martínez, conocido por Williams, Eulalio Kessell Hernández (a) Yayito y Jesús Aguirre Michelena, a los que señala como autores del delito de asesinato, cualificado por la premeditación conocida, con las agravantes de alevosía, abuso de superioridad y reincidencia. En el mismo proceso aparecen rebeldes los también procesados José Rodríguez, conocido por Güines y Andrés Pereiro, por lo que el Fiscal interesa que se suspenda el procedimiento en cuanto a ellos hasta que sean habidos o se presenten.

Como base de su petición hace constar el doctor Ponte Domínguez que en la mañana del 4 de septiembre del pasado año, los procesados, puestos de acuerdo entre sí y con otros individuos desconocidos, pertenecientes todos al Sindicato de los antiguos obreros de bahía, se apostaron en una carnicería sita en la esquina de Damas y Acosta, en esta capital, donde aguardaron, con el deliberado propósito de darle muerte, el tránsito de un grupo de obreros libres de bahía que iba a almorzar, grupo que integraban Eduardo Vicente Figuero, David Amaya Mendoza, José María Romeu Díaz, Pedro Camejo Alfonso y Arturo Contreras del Castillo, y así que hubo pasado por la citada esquina, lo atacaron por la espalda, súbita e inesperadamente, haciendo repetidos disparos con los revólvers que portaban y que no fueron ocupados, ocasionando la muerte, casi instantánea, de Eduardo Vicente Figuero y produciendo lesiones a David Amaya y a la menor María de los Angeles Sánchez Moreno, que por allí transitaba.

La indemnización que el Fiscal fija es la de 3.000 pesos en beneficio de los herederos de Figuero.

PLEITO DE LA ESCRITORA MARY MORANDEYRA

En el juicio de mayor cuantía que en el Juzgado de Primera Instancia del Norte—Secretaría de Martín Leal—sigue la poetisa y escritora Mary Morandeyra, en cobro del seguro de su automóvil Chrysler, que le fué robado el año último y que está asegurado en La Unión Antillana por los vendedores señores Ortega y Fernández y en la Compañía La Metropolitana por la señora Morandeyra, ha sido presentado un recibo expedido por los citados señores Ortega y Fernández, en el que éstos declaran haber recibido el importe de su seguro en lo que era a cargo de La Unión Antillana; por cuyo motivo solamente queda pendiente el seguro a cargo de La Metropolitana.

Ello no obstante, la señora Morandeyra, bajo la dirección profesional del doctor José Puig Ventura, continuará el pleito contra la repetida última entidad aseguradora con el propósito de obtener el pago de su póliza en controversia.

Armonías

"LOS NEGROS"

EL inteligente y cordialísimo periodista Juan Luis Martín está reeditando, en nuestro colega **Avance**, una serie de estudios sociológicos sobre los afrocubanos, con el título general de «Los Negros».

Los cinco primeros capítulos, bajo el epígrafe de «El Problema Negro», constituyen una enérgica impugnación suya contra aquella sórdida campaña de negrofobia que comenzó a fines del Machadato y terminó a la caída de Grau San Martín; infamia cuyos sembradores todavía no son conocidos a ciencia cierta, pero de la cual se valieron algunos machadistas y algunos antimachadistas en el frustrado empeño de prender una tremenda guerra civil en Cuba para lograr mezquinos propósitos de lucro político.

* * *

Era en los últimos momentos del régimen grausista, después de aquel 12 de octubre «día de la raza» que se daba por escogido para hacer una cacería de negros desde las azoteas.

La inquina gratuita y las amenazas de «massacre» se agravaban. Se hablaba de revolución contra Grau. Se dinamitaban las sociedades de color. Habían fracasado todos los esfuerzos por derrocar violentamente al caudillo de los auténticos y se apelaba a la táctica de los linchadores sureños para arrastrarnos a los blancos y los negros a una verdadera guerra civil que fuese capaz de provocar la intervención norteamericana.

Mañach y yo nos juntamos en un sincero esfuerzo para conjurar el peligro inminente de que la revolución política que se abocaba degenerase en lucha de razas. Congregamos un número de periodistas abecedarios y convinimos en que Mañach, ellos y yo emprenderíamos una campaña de prensa, vigorosa e inteligente, para aliviar la tensión de razas y evitar la catástrofe racista.

A los dos días de aquella reunión de periodistas escribí yo el único artículo que se publicó en cumplimiento del acuerdo. Coincidió con la renuncia del Dr. Grau San Martín y, como por encanto cesó el peligro de revolución y de guerra de razas. Se acabaron las bombas a los clubs de los negros y el afrocubano recuperó, también como por encanto, toda su buena fama política, patriótica y de ente civilizado. Había cesado de ser candidato a mecha de explosivos.

* * *

En tal oportunidad es cuando Juan Luis Martín publicó estos cinco artículos que hoy pone al frente de sus estudios de sociología cubana que se están reproduciendo en el folletín de **Avance**.

Martín no participó de aquel convenio de publicidad preventiva. Escribió **motu proprio**, urgido e iluminado por su visión marxista del problema negro, en esencia, la misma óptica con que yo enfoqué la cuestión, y con el propio título —«El Problema Negro»— en una conferencia de la Universidad del Aire.

* * *

En esta oportuna y espontánea contribución del notable especialista en negrología, junto a la robustez de la tesis de determinismo económico con que explica el sentido del llamado problema negro cubano y aclara el móvil de aquella maligna campaña de negrofobia, se advierte que acaso el apremio de la oportunidad periodística le vedó el meditar y desentrañar bien una serie de circunstancias del afrocubano y de su estado y actitud sociales y políticos, que son importantes en la realización de un estudio sociológico, tanto como en la formulación de conceptos capaces de ser tomados como orientación debido a los relevantes méritos del autor.

Quiero por lo tanto sustanciar someramente algunos reparos mientras voy leyendo los folletines publicados, a fin de poder dedicarme luego con holgura a señalar los aciertos que el ensayo contiene.

Los presentaré de la manera más objetiva y escueta.

* * *

Dice Martín: «Si el problema negro hubiese en realidad existido, no la República, sino la Colonia en sus mismos comienzos, habría perecido en una horrenda guerra de razas. O a mediados del siglo XIX se habrían sufrido los efectos de una contienda semejante».

Eso no es una razón de negativa. En los Estados Unidos existe el problema negro y nunca hubo tal guerra.

* * *

«Lo que se llama **problema negro**, es una bomba puesta al «Club Atenas» y acaso alguna otra a la «Unión Fraternal» o a las sociedades semejantes».

¿No sale nada más del problema negro el compañero Martín?

* * *

«El **problema negro**, mejor dicho, el fantasma negro nació de los vicios de nuestra política...».

¡Ojalá! Pero a mi juicio hay que buscarle el origen en tiempos de la Colonia, allá por la esclavitud.

* * *

Excitaron —(los agentes electorales)— en algunos casos la pasión de razas, Pero fracasaron por la misma sinceridad del político negro».

El político negro es tan político— es decir, tan insincero— como el político blanco.

Fracasó esa excitación porque no es racista el negro cubano. Alguna vez he explicado que el afrocubano carece de conciencia de raza, porque su principio y su fin están en Cuba, porque está desvinculado para siempre del Africa, desvinculado civil, política, comercial y familiarmente. No es como el chino, el hindú, el árabe o el africano moderno, inmigrantes que donde quiera se hallen están conectados a su tierra de origen por la subsistencia de relaciones de familia, de grupo, de religión o de negocios.

El negro y el mestizo de América, descendientes de esclavos, carecen de ese nexo que ya habían perdido sus antecesores africanos. Sólo les queda la intuición del arte negro recibida por herencia en este mismo continente como la han heredado también los blancos.

Pero, acaso sea mejor dejar alguna otra objeción para un próximo día.

Desmentida una fantasía periodística

Fernández Machado no sabe una sola palabra de cuanto afecta a un asalto reciente

En torno al suceso del reparto «La Sierra», en que resultaron gravemente heridos a balazos los abecedarios Carlos Fernández Machado y Leopoldo Abreu, ha publicado «El País» una información en la que recoge una versión que, según dice, no ha podido confirmar, «la que se refiere—significa textualmente—a que uno de los heridos, Carlos Fernández Machado, empleado de la Secretaría de Hacienda, conocía ciertos detalles sobre los autores del asalto al tren de Güines y estaba dispuesto a declarar ante el Juzgado lo que él sabía».

Dicho señor Fernández Machado nos envía el ruego, desde su lecho de dolor en el Hospital Municipal, de que desmintamos en su nombre tal versión, ya que ignora todo cuanto se relaciona con el asunto de referencia y se muestra extrañado de tal noticia.

TEME UN INDUSTRIAL QUE LE PUEDAN HACER VICTIMA DE UNA POSIBLE AGRESION

En las oficinas de la Policía Técnica ha presentado el conocido industrial señor Melquiades Montes y Vega una denuncia por medio de la cual significa que, con motivo del juicio de divorcio sentenciado por el Juzgado y la división de gananciales con su ex esposa señora Manuela Ojeda—residente con sus hijos Manuel y Melquiades en el Vedado—ha recibido algunos recados que encierran amenazadas para el caso de que persista en pedir su parte en los bienes del disuelto matrimonio.

Agregó que algunas personas desconocidas para él han intentado visitarle en su actual residencia con el pretexto de tratar de negocios, lo cual le hace temer que se intente hacerle objeto de algún atentado.

DOS RADIOS OCUPADOS

El Sargento Pérez de la Sexta estación, al efectuar un registro en la casa Estrella número 91, domicilio de Manuel Securi Calleiro, logró ocupar dos radios, que según investigaciones practicadas, fueron robados de dos casas que están situadas en la demarcación de la primera estación. La policía continúa investigando el hecho.

EL GABINETE DE IDENTIFICACION NO DA BOTELLAS

Israel Castellanos lanza un reto para que se pruebe una afirmación que se ha hecho

Habana, febrero 2 de 1935.

Sr. Director de DIARIO DE LA MARINA.

Ciudad.

Muy señor mío:

Le ruego tenga la bondad de ordenar la publicación de la adjunta nota del Dr. Israel Castellanos, Jefe del Gabinete de Identificación de esta Secretaría, en la que aclara cierta información errónea que publicó el diario «El País».

Dándole las gracias por su atención, aprovecho la oportunidad para suscribirme a sus órdenes muy atentamente s. s. s.

Pedro G. CELORIO,

Jefe de la Oficina de Prensa de la Secretaría de Gobernación.

* * *

Una jacareante información de «El País» nos constriñe a salir de la tranquilidad del Laboratorio, donde nos hemos habituado a la observación de las pequeñeces humanas, para consignar algunos hechos que tenemos el deber de esclarecer y hacer público.

Dice el noticiero que al hacerse la reorganización del Gabinete Nacional de Identificación, se crearon 16 plazas de botelleros. Ante esta falsedad, declaramos que como atestigua el Libro de Entrada, todos los empleados trabajan y los nuevos prestan servicios durante horas extraordinarias. Esta solemne verdad puede ser comprobada por quien lo desee, pues, por primera vez en su historia, el Gabinete abre sus puertas a las 8 de la mañana y las cierra a las 10 de la noche.

Expresa que se hicieron infinidad de nombramientos por favoritismo. Y tenemos especial interés en proclamar que el Secretario y Subsecretario de Gobernación concedieron absoluta libertad al Director y éste hizo las proposiciones correspondientes inspirándose exclusivamente en el beneficio de la Administración.

Añade que so pretexto de dotar al Gabinete de personal técnico, se crearon plazas importantes, las cuales se pusieron a disposición de amigos personales del Presidente. Esto es perfectamente calumnioso y retamos al autor de la información a que publique los nombres de esos amigos. Nos vemos obligados a reiterar lo que hemos dicho en otra oportunidad: Quien puede estar erecto—con pleno orgullo—en el extranjero, donde se le retribuye espléndidamente su labor científica, no se doblega—con detrimento de su dignidad—en circunstancia alguna.

Termina afirmando que en el Ministerio del Interior se ha visto con disgusto el ingreso de advenedizos incapacitados, en tanto se ha prescindido de empleados antiguos de la Secretaría que conocen perfectamente el mecanismo del Gabinete de Identificación. La Dirección de este centro está dotada de la suficiente capacidad técnica para proclamar que ni aún los que prestan sus servicios en el Gabinete dominan el funcionamiento de sus órganos más científicos. Y lo prueba el hecho de que, en su ausencia, no se han resuelto todos los problemas planteados por el peritaje judicial.

Una vez puesta la verdad en su lugar, volvemos a nuestras labores habituales, sonriéndonos de los que deben tener presente que en nuestros días no se escribe con pluma de ganso sino con punto de acero.

Dr. Israel CASTELLANOS.

Continuará en vigor el S.R.F. en la Policía

Explica el Jefe del Cuerpo el motivo por el cual llevó el calabozo para otro lugar

El Jefe de la Policía, teniente coronel Pedraza, llamó en la tarde de ayer a los repórters que hacen la información de la Jefatura, a que concurrieran a su despacho, a fin de que aclarasen una noticia que fué publicada por un colega de la mañana, referente a que los miembros del Cuerpo de la Policía, estaban descontentos, debido a que los tiene implantado el servicio denominado S.R.F., o sea servicio de reserva y franco.

Manifestó el Jefe de la Policía, que era cierto ese servicio, pero que hasta sus oídos no habían llegado las quejas de sus subalternos, según asegura el periódico. Agregó que aquel continuará en vigor mientras subsistan las circunstancias por el cual fué implantado.

Con respecto a lo que se dice de que el calabozo había sido trasladado de donde se encontraba, obedece a que el antiguo no guardaba la higiene necesaria para los detenidos y el de ahora ha sido instalado junto a la Pagaduría, está en perfectas condiciones de luz, ventilación e higienización.

DOS CUBANOS APARECEN ASESINADOS EN JAMAICA

KINGSTON, Jamaica, febrero 2. (AP.)—La Policía jamaiquina se encuentra hoy ante un misterioso crimen brutal que ha costado la vida a dos ciudadanos cubanos, creyéndose que el motivo haya sido el robo.

Aurelio Pollan, una de las víctimas, tenía 2.500 pesos en su persona poco antes de haber sido asesinado, estimándose que la muerte de este joven data del lunes. La otra víctima es Francisco Gómez. Ambos llegaron recientemente a esta capital procedentes de Cuba, pero hasta ayer no se descubrió el crimen.

Uno de los cadáveres presenta once puñaladas y el otro, nueve. La Policía cree que compañeros de las víctimas, de la misma nacionalidad, cometieron el doble asesinato.

Con objeto de robustecer la argumentación legal acerca de la procedencia de la extradición del general Herrera, se mandan documentos a los E.U.

En ellos se hace saber que los Tribunales de Urgencia no tienen carácter de especiales. Se desmiente la idea del radio limitado que se asigna a los citados organismos

En relación a las gestiones encomendadas a los abogados de la Embajada de Cuba en Washington, sobre el caso de extradición del ex-Jefe del Ejército y ex-Secretario de la Guerra y Marina, Alberto Herrera Franch, la Secretaría de Estado remitió ayer, por correo aéreo, a aquéllos, memorándum adicional respecto a la naturaleza y extensión de la jurisdicción de los Tribunales de Sanciones, para el caso de que sea necesario reforzar las argumentaciones de los Letrados en pro de la citada extradición, toda vez que su proceso continúa abierto hasta que el Comisionado de Extradición, dicte fallo en el asunto.

Dice así el citado memorándum:

MEMORANDUM No. 3

En el caso de extradición del ciudadano cubano Alberto Herrera y Franch.

Sobre la naturaleza y extensión de la jurisdicción de los Tribunales de Sanciones.

La jurisdicción criminal que, por razón de la materia, ejercen los Tribunales de Sanciones, es también, por razón de su extensión, una jurisdicción especial. En este sentido, no cabe decir que dichos Tribunales tengan el carácter de **especiales**,—según hubo de aclararlo el Tribunal Supremo, entre otras sentencias, en la No. 25 de 29 de Septiembre de 1934, resolviendo un caso de inconstitucionalidad— sino que ejercen una jurisdicción criminal especial, de la que fueron investidos sucesivamente por las siguientes disposiciones legales:

Párrafo Cuarto de los Estatutos del Gobierno Provisional de Cuba, promulgados en 14 de Septiembre de 1933 y publicados en Edición Extraordinaria No. 30 de la Gaceta Oficial de la República, correspondiente al mismo día.

Decreto No. 1956, del Presidente Provisional Dr. Ramón Grau San Martín, de fecha 29 de Septiembre de 1933, publicado en la Gaceta Oficial de la República correspondiente al día 30 del propio mes.

Decreto No. 2390, del propio Presidente Provisional promulgado con fecha 26 de Octubre de 1933 y publicado en la Gaceta Oficial de la República del día 30 de dicho mes, modificando el Artículo Cuarto del anteriormente citado Decreto número 1956.

Decreto No. 3268, de 26 de Diciembre de 1933, publicado en la Gaceta Oficial de la República correspondiente al día 27 del mismo mes, adicionando el Párrafo Cuarto de los Estatutos del Gobierno Provisional del 14 de Septiembre de dicho año.

Si se leen con la debida atención estas cuatro disposiciones, que constituyen toda la legislación orgánica de los Tribunales de Sanciones, no es lógicamente posible llegar a la conclusión de que la jurisdicción de dichos Tribunales está limitada a conocer de aquellos delitos cometidos por cualquier persona «para sostener el régimen tiránico de Machado».

Bastaría atender al texto de la adición al apartado Cuarto de los Estatutos, dispuesta por el Decreto 3268 de 26 de Diciembre de 1933, para reafirmarse en el criterio legal de que los nuevos delitos para cuyo conocimiento se dió competencia a los Tribunales de Sanciones, podían no tener como finalidad el sostenimiento del régimen político machadista, aun cuando sus autores, en su calidad de funcionarios, tuviesen como es natural interés en el mantenimiento del mismo.

Si se comparan las disposiciones de este Decreto 3268 con las del anterior No. 2390 de 26 de octubre de 1933, es fácil observar lo siguiente:

Por el Decreto 2390 se extiende la **jurisdicción especial** de los Tribunales de Sanciones al conocimiento de **todos los delitos** cometidos, no solamente por los funcionarios y empleados públicos que en él se mencionan durante el período de tiempo comprendido desde el 20 de mayo de 1925 hasta el 12 de agosto de 1933, sino, también, a los cometidos **por cualquier persona durante el propio período, para mantener o lograr el sostenimiento del régimen entonces existente**, (delitos políticos propiamente dichos, en cuanto a los cometidos por particulares).

Por el Decreto 3268, de 26 de diciembre del mismo año, adicionando el Apartado Cuarto de los Estatutos del Gobierno Provisional, se extiende la jurisdicción de los propios Tribunales al conocimiento de **determinados delitos** cometidos por toda clase de funcionarios y empleados del Estado, las Provincias y los Municipios, así como por miembros del Ejército, Marina de Guerra y Policía Nacional, durante el mismo período de tiempo, «siempre que tales delitos se hubiesen cometido con ocasión del ejercicio de la función o empleo o prevaliéndose su autor, cómplice o encubridor de su carácter de funcionario o empleado, o de la influencia, ascendiente, crédito o poder que le daba la dicha función o empleo, ya resulte perjudicada alguna de las entidades públicas antes mencionadas o cualquiera persona natural o jurídica». (A diferencia de los delitos cometidos por los particulares a los que se contrae la parte final del Decreto 2390, en éste no se toma para nada en cuenta el elemento objetivo característico del delito político, o sea, el sostenimiento del régimen existente, sino que basta para que el autor cómplice o encubridor quede sometido a la jurisdicción especial de los Tribunales de Sanciones, que en él concurra la condición de funcionario o empleado público).

Es por lo tanto falsa, de toda falsedad, la proposición según la cual «la jurisdicción de los Tribunales de Sanciones está limitada al conocimiento de los delitos cometidos por cualquier persona para sostener o apoyar el régimen tiránico de Machado».

La falsedad de dicha proposición resalta todavía mejor si se atiende al breve, pero elocuente preámbulo del Decreto 1956 que organizó por primera vez los Tribunales de Sanciones. Dice así:

«Por cuanto es público y notorio que han sido numerosos los crímenes políticos **y delitos comunes** realizados durante el régimen machadista por numerosos empleados y funcionarios, marinos y militares y miembros de cuerpos electivos, funcionarios sostenedores y copartícipadores de dicho régimen, que han creado un verdadero estado de alarma en la opinión pública a la que es necesario dar la debida satisfacción y proceder para ello, a la persecución rápida de tales delitos, creándose al efecto Tribunales especiales que conozcan exclusivamente de los mismos y que se encuentren investidos de facultades tales que los capaciten para investigarlos rápidamente y aplicar las sanciones procedentes que sean justa satisfacción a los sentimientos de humanidad y civilización de nuestro pueblo, heridos por la realización de los expresados actos.»

Ahora bien, si además de este preámbulo, se atiende también a la parte dispositiva del Artículo Cuarto del mismo Decreto orgánico, tal como resultó modificado por el antes referido Decreto número 2390, de 26 de octubre de 1933, se observará lo siguiente: dicho Artículo Cuarto consta de dos partes: en la primera, se confiere jurisdicción a los Tribunales de Sanciones para conocer **de todos los delitos cometidos por** los funcionarios y empleados públicos de las distintas clases que menciona, sin otra especificación, «salvo que se trate de delitos exclusivamente militares»; en la segunda, se extiende la jurisdicción al conocimiento de los delitos cometidos «por cualquier persona durante el propio período para mantener o lograr el sostenimiento del régimen entonces existente». Es decir, que mientras en la segunda parte de esta disposición el legislador creyó necesario distinguir entre los delitos cometidos por particulares, según que hubieren tenido o no por finalidad el sostenimiento del régimen político existente, en la primera, y congruentemente con lo establecido en el preámbulo, al referirse a todos los delitos cometidos por los funcionarios y empleados públicos que menciona, el legislador se abstiene de semejante distinción, bastando por consiguiente que el delito sea atribuído a uno de los funcionarios o empleados públicos mencionados, y que aparezca cometido dentro del período de tiempo que se termina., para que caiga dentro de la jurisdicción especial de los Tribunales de Sanciones. Si, pues, el legislador en este caso no distingue, tampoco nosotros, según el clásico proverbio romano, debemos distinguir.

En síntesis: la jurisdicción criminal especial de los Tribunales de Sanciones, de acuerdo con los decretos que los crearon y organizaron, se extiende al conocimiento de toda clase de delitos cometidos por funcionarios y empleados públicos, dentro de determinado período de tiempo, lo mismo si se reputan delitos políticos que comunes; y respecto de los cometidos por particulares dentro del mismo período, únicamente cuando lo hubieren sido, como dice el Decreto 2390, «para mantener o lograr el sostenimiento del régimen entonces existente».

El espíritu que presidió la creación y organización de los Tribunales de Sanciones no fué, en último análisis, el de la persecución y castigo de los crímenes a que dió lugar el entronizamiento y permanencia de la dictadura en Cuba, caso en el cual únicamente podría sostenerse que respondió a móviles de venganza o represalia, sino que tuvo en perspectiva una finalidad más noble y elevada cual fué la de acabar con la impunidad de que por largo tiempo disfrutaron los mantenedores de aquel régimen, para realizar, principalmente en provecho propio, todo género de hechos delictuosos, y con la cual era retribuida su fidelidad a dicho régimen. Nadie ha perseguido el crimen en Cuba más implacablemente que Machado, cuando no era cometido por algunos de sus leales o fingidos partidarios, y dentro de esta categoría general puede asegurarse que están en minoría los delitos cometidos para sostenerlo a él en el poder; buena prueba de ellos son los numerosos delitos contra la propiedad de que vienen conociendo los Tribunales de Sanciones, y que aparecen cometidos por funcionarios del régimen derrocado, de los más adictos al ex-Presidente.

Para desentrañar el verdadero origen popular de los Tribunales de Sanciones, como producto de la rebelión del 4 de septiembre de 1933, y percibir así el espíritu que desde un principio los animó, perfectamente concordante con el que emana de las disposiciones que los organizaron, habría que remitirse a las declaraciones públicas de los promotores de dicho movimiento, principalmente al Programa del Directorio Estudiantil Universitario, que vió la luz pública el 24 de agosto de 1933, y a la Proclama al Pueblo de Cuba dada por la Agrupación Revolucionaria en el Campamento de Columbia, en la madrugada del 4 de septiembre de 1933.

En el primero de dichos documentos se lee:

«Al constituirse el Tribunal de Sanciones investigará:

«d): los autores y cómplices de los crímenes, latrocinios y abusos cometidos desde esa fecha por autoridades, funcionarios, agentes y empleados públicos, cualquiera que sea su grado, condición o jerarquía, y cualquiera que sea su fuero, tramitando la causa sin apelación ni recurso alguno extraordinario». (Véase DIARIO DE LA MARINA, de 24 de agosto de 1933).

En la proclama referida, se reiteraba, entre otras reivindicaciones populares, las siguientes:

«II.—Depuración inmediata y sanción total para los delincuentes de la situación anterior, tanto de la civilidad como del Ejército, sin las cuales es imposible el restablecimiento del verdadero orden y de la auténtica justicia, salvaguardando la vida y la propiedad de los nacionales y de los extranjeros».

«IV.—Formación inmediata de tribunales adecuados para exigir las responsabilidades mencionadas» (Véase DIARIO DE LA MARINA del 5 de septiembre de 1933).

En ninguna de estas declaraciones, que formaron parte del programa de gobierno de la revolución triunfante el 4 de septiembre de 1933, se advierte el propósito de limitar su acción punitiva a los crímenes y delitos cometidos «para sostener el régimen tiránico de Machado», antes por el contrario, reflejan un superior anhelo popular de «auténtica justicia», como la mejor salvaguardia de la vida y de la propiedad de nacionales y extranjeros. Puede afirmarse, por tanto, con absoluta certeza, que ni en el plan revolucionario que los concibió, ni en las leyes que los crearon y organizaron, los tribunales de Sanciones han respondido a un criterio mezquino de venganza política, indigno del pueblo de Cuba y de sus clases directoras, que hasta en su trato con los dominadores vencidos en 1898 supieron sustraerse a tan funesta pasión.

Los tribunales de Sanciones, desde luego, juzgan y castigan los crímenes políticos cometidos durante la dictadura de Machado, pero su radio de acción, como se ve, es más amplio y más elevada su finalidad, como que propende al restablecimiento del orden mediante una recta, sabia y ponderada administración de justicia, al igual que lo hacen los tribunales de jurisdicción ordinaria, con los cuales se complementan.

Tan cierto es esto último, que por virtud de lo dispuesto en reciente decreto-ley número 279, de 8 de junio de 1934, publicado en la Gaceta Oficial de la República, correspondiente al día 12 del propio mes, no da al Tribunal Nacional de Sanciones la consideración de una Sala del Tribunal Supremo, estableciéndose la superior jerarquía de la Sala de Gobierno de este último con exclusiva competencia para decidir los conflictos de atribuciones que surjan entre la Sala de lo Criminal del Tribunal Supremo y el referido Tribunal Nacional de Sanciones.

Esta es la opinión legal de la Secretaría de Estado de Cuba, en el asunto del título.

Habana, 2 de febrero de 1935.

Conforme:

G. de Blanck,
Subsecretario.

ESTALLO UNA BOMBA EN EL CONSULADO DE Sto. DOMINGO

SANTIAGO DE CUBA, febrero 2. DIARIO, Habana.—En la noche de hoy estalló una potente bomba en el Consulado de Santo Domingo, situado en el Reparto Vista Alegre, causando daños de gran importancia. El niple medía catorce pulgadas de largo y tres de anhco.

El señor Cónsul, nombrado Abel Henríquez, informará de este hecho al Gobierno de su nación.—García, Corresponsal.

Abre la escuela vocacional sus puertas al fin

Mañana quedará abierta la matrícula. Es un ensayo que despierta gran interés

Mañana, lunes, se iniciará la matrícula en el centro escolar nocturno de extensión cultural, titulado escuela de orientación vocacional, que por primera vez se ensayará en Cuba.

Se encuentra inspirado en una nueva técnica y en procedimientos prácticos y va encaminado a desarrollar a la juventud conforme a las necesidades de la vida social de la época actual.

Funcionará en el local de la escuela 25, Zanja esquina a Escobar y dispondrá de cinco aulas, destinadas a las distintas orientaciones de carácter vocacional.

La enseñanza que se dará al alumno no será de carácter eminentemente comercial o industrial.

Con la creación de esta escuela la Secretaría de Educación se propone ofrecer, oficialmente y gratis, a la juventud interesada en mejorarse, un campo propicio a su desenvolvimiento.

Las clases comenzarán el lunes 11 de febrero.

SE PROPONE A LIPIZ PARA SUSTITUIR AL DR. FITERRE DURANTE SU LICENCIA

En vista de la licencia de un mes que ha solicitado el doctor Rafael Fiterre, Director de la Escuela Técnica Industrial, dicho centro ha propuesto a la Secretaría de Educación al señor Graciano Lípiz para que desempeñe la dirección durante su ausencia.

LESIONADA EN UN CHOQUE

Serafina Pérez González, de 37 años de edad y vecina de Milagros 99, fué asistida en la casa de salud «La Purísima», de graves lesiones en la mano derecha. Declaró que se las había ocasionado al chocar el ómnibus en que ella viajaba de la Ruta 14, con un camión, teniendo lugar la colisión en la esquina de Correa y Dolores, ignorando por el momento el número de ambos vehículos y generales de los individuos que los conducían.

M.E.C.D. 2016

IMPUESTAS AL SABIO P. GUTIERREZ LANZA UNA CONDECORACION CUBANA Y OTRA ESPANOLA

Columna Editorial

Puede resurgir la fiebre amarilla y afectar a los nativos

EL profesor Recio, prestigioso hombre de ciencia residente desde hace tiempo en París, donde vive consagrado al trabajo y aumentando el caudal de sus profundos conocimientos, presentó recientemente una comunicación a la Academia de Medicina de aquella ciudad, sobre «la ausencia de inmunicinas antiamarillas en los cubanos nacidos después de la desaparición de la fiebre amarilla».

Copia de ese trabajo fué remitida a la Academia de Ciencias de la Habana, y el ilustre profesor Presno, presidente de la docta corporación, considerando la importancia que tiene para nuestro país, se apresuró a dar cuenta del mismo en una de las últimas sesiones, excitando al propio tiempo, desde aquella alta tribuna, el celo del Instituto Finlay, para que examinase la cuestión planteada, por ser, en el orden científico, de su competencia.

Para que pueda apreciarse hasta qué punto interesa a toda la población cubana esto, diremos que el profesor Recio—basándose en estudios experimentales realizados por especialistas de fama mundial—llega a la inquietante conclusión de que la fiebre amarilla, si por desgracia reapareciera en Cuba—cosa posible—no afectaría, como antes, sólo a los extranjeros, sino también a los nativos, porque, en su mayor parte, no son inmunes a la enfermedad.

Y lo que significa estar bajo ese peligro lo saben cuantos tienen noticias de los estragos que producía el terrible «vómito negro», no ya aquellas personas de alguna edad que vieron cómo las epidémimas diezmaban la población extranjera. La última que padecimos fué la que azotó al país entre los años del 1895 al 1898, incesante por el abandono casi absoluto de los servicios sanitarios y la extrema miseria durante ese lapso.

La fiebre amarilla por una parte, y por otra la guerra y, más que ella, la reconcentración forzosa de los campesinos en los centros urbanos, dejaron reducida la población a casi la cifra que alcanzaba en 1877, año del último censo practicado durante la dominación española. Según ese censo, era 1.509,291 el número de habitantes, y el que arrojó el del 1899, hecho a raíz de producirse la primera intervención de los Estados Unidos, dió un total de 1.572 737, siendo extranjeros 172,535, de ellos 129.240 españoles.

Y si entonces, con mucho menos de la mitad de población que la actual, y estando inmunizada la indígena y gran parte de la extranjera, ocasionaba millares y millares de defunciones, bien puede imaginarse a lo que ascenderían ahora las víctimas si se desatara una epidemia. Porque, como dejamos dicho, hoy la enfermedad atacaría a los cubanos no inmunes—y son la mayoría—lo mismo que a los extranjeros. Esto en el supuesto de que realmente se hallen a salvo los hombres de época anterior a la erradicación del morbo, por ampararlos la presencia en ellos de inmunicinas antiamarillas.

Respecto a la posibilidad de que volvamos a padecer el espantoso mal, no caben dudas. Estamos expuestos a sufrirlo, porque existen focos de fiebre amarilla en países con los que mantenemos comunicación aérea, y pudiera venir el agente trasmisor introducido en un avión, o traer el contagio sin saberlo ni haber forma de impedirlo, alguna persona inoculada que haga el viaje mientras se halle en proceso de incubación la dolencia. Y si el medio sería propicio para la propagación, lo dice el estado sanitario, por efecto del cual hay enfermedades epidémicas en abundancia, como tifoidea, poliomelitis, sarampión y paludismo. El número de atacados de esta última enfermedad—propagada precisamente por el mosquito—pasa de veinte mil, y los casos no se presentan siempre en forma benigna según se ve por los partes de defunción.

Hasta qué punto es de temer que pueda ser importada la fiebre amarilla y cuáles serían sus efectos en la población indígena—no sólo en la extranjera, como en tiempos pasados—lo ha expuesto con elocuencia abrumadora el eminente clínico Díaz Albertini en el discurso que pronunció en la Academia de Ciencias, de la cual es miembro, respondiendo a la excitación hecha por el profesor Presno al Instituto Finlay—al que ambos pertenecen—para que prestase cuidadosa atención a las advertencias contenidas en el luminoso trabajo del profesor Recio.

«Con el Continente americano como gran foco endémico, con focos en la costa Este y, quizás, en la del Pacífico—dijo en su aludido discurso el profesor Díaz Albertini—se comprende fácilmente el peligro que significa esto para Cuba, porque pocas horas nos separan, por navegación aérea, de esas regiones endémicas. **Los pasajeros enfermos y los mosquitos infectados pueden llegar a nuestras costas e infectar a nuestra población**, dando lugar a casos ligeros que son los más peligrosos antes que se descubra la epidemia». «La situación—añadió—es muy diferente de lo que era hace treinta años. Entonces la fiebre amarilla era endémica en Cuba y los cubanos eran inmunes, de manera que no tenían mucho que temer, porque las epidemias se desarrollaban en el elemento extranjero».

A juicio de esta autoridad científica—y téngase presente que en el doctor Díaz Albertini concurre la circunstancia de que ejerce la dirección del Hospital de Enfermedades Infecciosas—«hoy casi no hay inmunes en Cuba, y la importación de un caso encontraría una población altamente susceptible de ser contagiada». «Con la presencia al mismo tiempo del mosquito trasmisor—son palabras suyas—fácil y rápidamente podría desarrollarse una epidemia, antes de haberse tomado medidas profilácticas». Y si el agente trasmisor tiene o no hoy un medio adecuado para multiplicarse, acaso lo omitió decir teniendo en cuenta que estaba de más, porque de sobra lo saben no ya los miembros de la Academia de Ciencias sino los ciudadanos indoctos, aunque no pertenezcan a las generaciones anteriores al año 1898.

Y ante todo lo que esto supone, ¿qué hace, qué piensa, al menos, hacer la Sanidad? El peligro de la fiebre amarilla es, según declaración hecha en el discurso que hemos glosado, «una de las mayores preocupaciones» del Instituto Finlay, como lo es también de la Academia de Ciencias. Pero ni el Instituto Finlay ni la Academia de Ciencias ejercen funciones gubernativas ni administrativas para poder adoptar medidas en defensa de la salud pública. Y emprender afanosamente obras de saneamiento, siquiera las más elementales, es lo que procede de inmediato, habida cuenta de la amenaza que tenemos encima. Aunque a eso venían obligando ya las epidemias existentes...

La fuerza de la confianza

Por M. Miguel

(El director del colegio, informa al viejo relojero sobre el comportamiento de su hijo)

El director:—**Francamente, su hijo está adelantando mucho...**
El relojero:—**Bueno, yo veré a ver lo que tiene.**

En el Perú han propuesto una legislación severa contra los graves peligros del gansterismo

También se aborda en ella la propaganda con tendencias revolucionarias. El Gobierno, aún cuando lamenta tener que apelar a ese método, dice que la situación lo exige así

LIMA, febrero 2. (AP).—El Gobierno remitió esta mañana al Congreso los textos de dos proyectos de ley de prevención social, imponiendo pena de muerte a los que perpetren ataques contra funcionarios del Estado, en los cuales resulte la muerte de éstos, incurriendo en la misma pena la tenencia de explosivos y armas de fuego, en actos públicos.

También se decretan penas de prisión para otros delitos comprendidos en la misma categoría, según los casos. Por la fabricación clandestina de bombas y explosivos, se dispone la pena de cinco años.

La distribución e impresión de propaganda revolucionaria que lleve al motín o a la huelga, caen también en estas calificaciones. En la declaración que antecede al proyecto se expone que el Gobierno lamenta tener que acudir a estos extremos, pero que se ve forzado a ello por las circunstancias especiales. Agrégase que las organizaciones dedicadas al crimen y a la sedición, van ganando terreno y que es menester proteger al cuerpo social y al Estado, contra esos ataques, ya que el Gobierno se encuentra resuelto a dar término a los elementos sediciosos.

PREPARAN 250 CAMAS PARA LOS HERIDOS DEL FRENTE DE COMBATE EN EL URUGUAY

BUENOS AIRES, febrero 2. (AP.) Despachos de Montevideo consignan que el Gobierno ha dispuesto que se preparen 250 camas en los hospitales locales, para utilizarlas en el tratamiento de los heridos del frente de combate. Se han movilizado muchos cirujanos, que han sido enviados al interior del país.

ESTA TARDE SE INAUGURA UN LOCAL SOCIAL EN S. JOSE

El señor Alfonso Wong, presidente de la «Asociación de Dueños de Puestos de Frutas» de la Habana, nos invita al acto de la inauguración del local social, que se ha de celebrar a las dos de la tarde de hoy domingo, en San José número 40, altos, entre San Nicolás y Manrique.

Acto que promete verse muy concurrido.

CARTAS AL DIRECTOR

A continuación transcribimos, con la oportuna omisión a que alude el ruego que en ella se hace, una interesante carta dirigida hoy a nuestro Director, Dr. José I. Rivero, por cinco respetables personalidades, la que será contestada en su lugar y momento pertinentes, según corresponde a la trascendencia e importancia del asunto que en ella se trata.

«Sr. Dr. José I. Rivero.

«Muy estimado señor nuestro y amigo: Sus «Impresiones» de hace dos días han actuado de reóforos que animaran, lo que para un grupo de amigos del recto sentido del progreso, constituía desde hace mucho tiempo, una verdadera obsesión ante el panorama desolador que nos rodea y en el que aparecen las negaciones comunistas entenebreciendo y dislocando todos los miembros del organismo nacional cubano, sin dejarnos un rayo de luz que nos preste la claridad necesaria para vislumbrar la esperanza a que tiene derecho nuestra sociedad de seres humanos.

«Coincidimos con sus apreciaciones en todos los extremos, y estamos además, dispuestos a trabajar en la medida de nuestras fuerzas hasta que la obra expuesta por usted y por nosotros secundada, llegue a una fecunda realidad. Consecuentes con este común deseo, hemos celebrado ya la primera reunión, iniciando así el movimiento de las ideas y concretando el punto fundamental de donde hemos de partir. Helo aquí: creación inmediata de la «**Liga Antimarxista**», en forma y funciones similares a las que ya actúan, con extraordinario éxito, en casi todas las naciones europeas; prestar impulso gradual a una labor incesante de propaganda ideológica, acoplada, como es natural, a la magnitud del fin y por todos los medios de difusión que en la actualidad se puedan disponer dentro de la ley; formación de avanzadas intelectuales por medio de ciclos de estudios y conferencias... y cuanto sea necesario para levantar el ánimo de un pueblo que se ve agobiado bajo el peso de unas ideas disolventes, faltas de sentido moral y mal llamadas revolucionarias.

«Estamos confeccionando una especie de esquema o programa mínimo, en el que se determinan los fines y se puntualizarán los medios indispensables para llevarlos inmediatamente a la práctica.

«Todo esto, claro está, dentro del más absoluto anónimo; en primer lugar, porque no queremos que nadie se encarame en el pedestal de las circunstancias para fabricarse un nombre, o que así lo consideren los suspicaces y recelosos, ciegos ante toda clase de sacrificios; y en segundo lugar, porque no están los tiempos para echar a la publicidad los nombres de personas bien intencionadas, que no deben andar por la calle armadas hasta los dientes o custodiadas por el Ejército (y Dios nos libre de atrevidas alusiones), única garantía que nos ofrece el ambiente social que respiramos. Por tal motivo, dado caso que usted crea conveniente hacerse eco de esta carta, le rogamos procure no referirse a las personas que la firman y que están dispuestas a poner en sus manos (las manos peritas del autor de las «Impresiones»), junto con la sincera amistad que nos une desde antiguo, lo que puede significar para la República de nuestros amores, la «Liga Antimarxista» como institución redentora.—Habana, febrero 2 de 1935».

VIO SALIR AL LAVANDERO CON UN BULTO DE ROPAS

José María Mesa Gómez, vecina de Armonía 2, denunció a la policía, que de la habitación número 5, que ocupa en dicha casa, le habían robado prendas, dinero y ropas por valor de 150 pesos.

Más tarde se pudo conocer que la menor Adela Vilches, vecina de dicha casa, en ocasión de estar en la puerta de la calle, vió salir a un individuo con un bulto debajo del brazo, no extrañándole por haber reconocido en el mismo al lavandero del perjudicado. La policía investiga el hecho.

“Cuba se siente orgullosa de colocar en el pecho del sabio sacerdote la condecoración y que junto a ella se ponga la española”, dijo Mendieta

Además del Presidente de la República, hablaron también el Embajador de España, el Dr. César Salaya y el propio homenajeado. La ceremonia resultó muy bella y solemne

Tuvo efecto ayer tarde, en el Colegio de Belén, la solemne ceremonia de imponer la Cruz de Oficial de la Orden Nacional de Mérito de Carlos Manuel de Céspedes y la Encomienda de la Orden de la República Española, al R. Padre Mariano Gutiérrez Lanza, ilustre sabio jesuíta quien nuestra patria y la suya propia han querido, de tal modo, premiar por los valiosos servicios prestados a la Humanidad.

Presidió el acto el Coronel Carlos Mendieta, hallándose, también, en la presidencia, el Excmo. Sr. Embajador de España en Cuba, don Luciano Ferrer; el Embajador norteamericano, Mr. Jefferson Caffery, los señores Ministros de la Argentina y Uruguay, el Rector del Colegio de Belén, R. P. Ignacio Francia; el Reverendo Padre Galán, el Alcalde de la Habana, señor Guillermo Belt; el Secretario de la Presidencia, doctor Agustín Acosta; el Secretario de Sanidad, doctor Rafael Lorié; el Profesor de la Universidad doctor César Salaya, y nuestro Director, doctor José I. Rivero.

Durante el acto, que amenizó la Banda de la Marina de Guerra Constitucional, y al que asistió nutrida y selecta concurrencia, hablaron, en primer término, el doctor Salaya, después, el Presidente de la República, quien personalmente impuso al R. Padre Gutiérrez Lanza la Cruz; a continuación, el señor López Ferrer, quien hizo lo propio con la Encomienda y, finalmente, el R. Padre Gutiérrez Lanza, el cual agradeció, emocionado, el alto honor que se le confiriera.

Del discurso pronunciado por el doctor Salaya, tomamos los siguientes fragmentos:

Honorable Señor Presidente de la República.

Excelentísimos Señores Embajador de España y Representantes Diplomáticos Extranjeros.

Autoridades de la República.

Reverendo Padre Mariano Gutiérrez Lanza.

Señoras y Señores:

Hace unos años recibí un señalado honor, consistente en hablar desde esta digna tribuna de la inteligencia, para conmemorar la obra de un verdadero santo, de un prócer ilustre de la enseñanza primaria nacional, el Reverendo Padre Obered, que cumplía entonces cincuenta años, de magisterio ejemplar y fecundo, del que hemos gozado tres generaciones de cubanos.

Hoy he recibido una nueva distinción, inmerecida e inolvidable también como la anterior, el mandato al que obedezco sumiso, de la Asociación de Antiguos Alumnos de Belén, de este glorioso plantel, para que contribuya en la medida de mis débiles fuerzas, a conmemorar la obra de un verdadero sabio, del Padre Mariano Gutiérrez Lanza, que ha dedicado treinta y ocho años, los más luminosos y fecundos de su vida prócer, al servicio de la República y de la Humanidad, dirigiendo, de modo magistral, esa Institución casi centenaria, que es orgullo legítimo de Cuba y de América: el Observatorio de Belén.

En estas dos fiestas se premian, la obra de un justo y la obra de un sabio, el consorcio victorioso y fecundo de la virtud y de la inteligencia, la unión de la Filosofía con la Ciencia; la obra de un sabio reconocido y admirado en todo el país y en el extranjero, porque en el caso de nuestro homenajeado, para satisfacción de la Justicia, no reza el proverbio árabe que dice: «el sabio es en su Patria como el oro en la mina». Son tan trascendentales sus servicios a la República, que difícilmente debe haber un solo ciudadano que no lo conozca de Maisí a San Antonio y que no lo admire y le guarde honda e imperecedera gratitud; de un sabio profunda y exageradamente modesto, a la manera de Pitágoras y Sócrates, de un sabio filósofo, que es el que persigue el ideal del saber, sin la vana pretensión de poseerlo con exclusión de los demás hombres; de un sabio que practica las enseñanzas de las escuelas griegas posteriores a Sócrates, las que estiman la virtud como la única aspiración digna del espíritu humano; de un sabio que aspira en sus disciplinas a la perfección humana de que nos hablan los estoicos.

.. ..

Grecia, la cuna del arte, la suprema inspiradora de la Humanidad durante siglos, la patria de Homero y de los famosos siete sabios que florecieron antes de Cristo, y que tuvieron el mérito de predicar con la virtud y el ejemplo, cristalizó y puso de relieve, al estudiar la obra y la vida de tales espíritus superiores, un sentimiento que llegó a convertirse en una tradición para honra y provecho de los helenos y que afortunadamente se ha conservado hasta nuestros días: la admiración y el culto por los hombres superiores.

.. ..

La Humanidad, como sabemos, debe sus grandes progresos y sus más geniales descubrimientos a un grupo muy reducido de hombres. Ellos, con el fuego de su inteligencia, la audacia de sus actos, la oportunidad de sus decisiones o la pureza de sus sentimientos sintetizan los esfuerzos de muchas generaciones y las coronan en forma de grandes conquistas.

Los hombres de ciencia, los descubridores de los intrincados secretos de la Naturaleza o del espíritu, influyen poderosamente en los destinos de la civilización, son, pudiéramos decir, los intérpretes geniales del insondable arcano de la vida humana.

Comprended ahora, mis benévolos oyentes, la trascendencia que encierra, la justicia que entraña, el deber que exige premiar a los verdaderos hombres superiores, a los que se olvidan de sí mismos y se consagran en cuerpo y alma a la obra sublime de hacer el bien a raudales, en provecho de sus semejantes.

Respondiendo a tales impulsos nos reunimos esta tarde, gozosos y entusiastas, para recordar, a grandes rasgos, «la labor científica y humanitaria del Padre Mariano Gutiérrez Lanza», sus triunfos y sus méritos, los que le han valido las condecoraciones que le han sido concedidas por España y por Cuba, cuyas imposiciones celebramos los que amamos a la Justicia, a Cuba y a España, con el mayor y el más vibrante de los regocijos del alma: el de premiar, con una recompensa moral, los mayores sacrificios y las abnegaciones grandes.

.. ..

El Padre Gutiérrez Lanza ha conquistado en buena lid, la justa fama por sus inmensos merecimientos; la fama a que se refería el inmortal poeta Virgilio: «la que se remonta a los aires y esconde la cabeza entre las nubes»; y la que en el concepto mitológico de Homero, elevada a la categoría de divinidad, «anda con los ojos siempre vigilantes, no duerme nunca y vuela por las sombras, entre la tierra y el cielo»; la que Sófocles considera inmortal e hija de la Esperanza; a la que todos los hombres aspiran y sólo muy pocos alcanzan; la que contempla impasible e indiferente el sacrificio de tantas vidas, que no logran siquiera acercarse a los linderos vedados de sus reducidos y escarpados dominios, la que casi todos los pueblos adoran con templos tan fastuosos como el notable de Atenas.

.. ..

Su obra cumbre como hemos observado está en la dirección ascendente y triunfal que supo imprimirle al Observatorio de Belén, a esa Institución tan importante, por su posición estratégica y peligrosa en el Caribe, en el campo natural de las perturbaciones ciclónicas, a la entrada del Golfo de México, en el crucero de dos Continente, en el paso obligado de una parte vigorosa y pujante del comercio internacional de Europa y de América, en una verdadera encrucijada en que se baten a porfía la acción noble del hombre que inquieto y cosmopolita tiene forzosamente que trasponer las fronteras de su patria y cruzar con frecuencia los anchos ámbitos del Globo y la rudeza circunstancial, momentánea solamente, pero de intensidad fiera y arrebatadora, de la obra ciega, incontenible de esos dos grandes elementos de la Naturalza, el aire y el agua.

EL PRESIDENTE DE LA REPUBLICA PRONUNCIO ESTAS PALABRAS:

Sr. Rector del Consejo de Belén.

Sr. Embajador de España.

Padre Gutiérrez Lanza.

Señores: El acto solemne que hoy se realiza tiene para Cuba la importancia de los altos deberes que se cumplen, para España, la importancia que supone el reconocimiento de los méritos de un hijo ausente; y para mí la satisfacción de rendir el homenaje de la condecoración en nombre de Cuba, a un maestro ilustre de este plantel, a cuya historia estoy vinculado por el recuerdo gratísimo de los años que pasé en sus aulas.

Nada puede ser más grato para Cuba y presumo que para España, que honrar al Padre Mariano Gutiérrez Lanza. Con ello se premia, no solamente la sabiduría y la virtud, sino también la dedicación infatigable del hombre de ciencia que, merced a sus oportunos avisos, salva mil vidas y evita mil catástrofes.

Cuba se siente orgullosa de colocar en el pecho del sabio sacerdote la condecoración del Padre de la Patria; y se siente orgullosa también de que junto a esa condecoración de la República Cubana se fije para siempre la otra que la República Española concede a su hijo meritísimo.

Así podrá decirse, sin temor a engaños, que España y Cuba tienen asiento en el pecho del sabio español, y que ese pecho siente y vibra con igual afecto por Cuba y por España.

En nombre, pues, de la República, Padre Gutiérrez Lanza, os impongo la Cruz de Oficial de la Orden Nacional de Mérito de Carlos Manuel de Céspedes, deseando que podáis ostentarla muchos años más, junto a la que, por la mediación de S.E. el Excmo. Sr. Embajador de España, os concede vuestra patria.

EL R.P. GUTIERREZ LANZA, HABLO DE ESTA MANERA:

Honorable señor Presidente de la República de Cuba, coronel Carlos Mendieta.

Excmo. señor Embajador de España en Cuba, doctor Luciano López Ferrer.

Distinguidos miembros del Cuerpo Diplomático y Altas Autoridades Civiles y Militares de la República.

Queridos colegiales del Colegio de Belén.

Señoras y señores:

Un sentimiento profundo y espontáneo, como hijo de las circunstancias, embarga mi espíritu en estos solemnes momentos: es un sentimiento jamás experimentado, por demás complejo, que no acierto a definir; mezcla de halago y de temor, de aliento y de responsabilidad, del más profundo agradecimiento y de la más alta estimación. Me siento sobrecogido y deslumbrado por le esplendor de este homenaje brillantísimo, por el número y calidad de las distinguidas personalidades que avaloran la significación y grandiosidad de la fiesta.

Honra el estrado el Honorable señor Presidente de la República de Cuba, coronel Carlos Mendieta, como también honró cuando niño las aulas de este plantel, de quien está orgulloso el Colegio de Belén: realza la mesa el excelentísimo señor Embajador de España, doctor don Luciano López Ferrer, en representación del Presidente de la República Española, don Niceto Alcalá Zamora; honran la fiesta con sus altos prestigios distinguidos miembros del Cuerpo Diplomático en representación de naciones amigas; prestigian el acto dignísimos Secretarios del Gobierno de la República; el señor Alcalde de la capital; el Jefe supremo del Ejército y de la Marina Constitucionales; los jefes de nuestros centros superiores de educación; los presidentes de nuestras academias de Ciencias y Letras y una concurrencia extraordinaria de los más altos valores de la sociedad cubana.

Nunca, señores, este magno salón de Actos del Colegio de Belén ha resplandecido con tanto esplendor y tan excelsa representación.

Pero hay algo que no he mencionado y que reviste importancia suprema de orden nacional. Lo que más hondamente me conmueve en este acto solemnísimo es la presencia de los niños y jóvenes estudiantes de ambos sexos de éste y otros colegios de esta capital. ¿Qué pensáis vosotros, niños míos, de este homenaje esplendoroso que se tributa a uno de vuestros maestros, en el cual se asocian Cuba y España, poniendo en acción a sus más elevadas investiduras y a tantas otras distinguidas personalidades de nuestra vida oficial y social?

Como habéis oído en los discursos del Honorable señor Presidente de la República de Cuba, del Excmo. señor Embajador de España y del insigne orador doctor César Salaya, se premia una vida consagrada al trabajo asiduo en beneficio de la Ciencia y de la Humanidad. Ello es una lección objetiva con lo cual los Poderes Públicos quieren alentar y estimular la dedicación al trabajo dignificador, al trabajo incansable para el bien; y desean que los niños y los jóvenes aprendáis cómo la Patria premia a los que consagran su vida a la bienhechora labor.

La niñez y la juventud son la esperanza de la Patria. El joven y el niño de hoy son el hombre del mañana y del día más allá. La sociedad de hoy es la juventud de ayer y la niñez del día anterior, así como la niñez y la juventud de hoy, será la sociedad del mañana. El niño es el hombre en flor, es la familia en flor, es la sociedad en flor: flor abierta a todas las inclemencias del día y de la noche: flor sensible a todas las influencias del bien y del mal. El niño aspira con ansia las impreciones que se les inspiran; y de tal manera quedan grabadas en el cerebro y en el corazón del niño las enseñanzas y los sentimientos de sus primeros años, que constituyen como una segunda naturaleza, cuyos efectos se dejarán sentir en toda la vida y en la sociedad en que vive. Y si estas enseñanzas y sentimientos son sanos y levantados, bien se puede decir que la mitad del camino está andada en la gran obra de la educación.

¿Queréis que os diga una cosa que llevo clavada en el alma? Es verdad que el niño y el joven son la esperanza de la patria; pero la niñez y la juventud que ha de ser esperanza de la patria es la niñez y la juventud estudiosa, disciplinada, entregada con ahinco, aunque también con peso y medida, a las tareas escolares y a los esparcimientos adecuados a formar el ideal de «Mens sana in corpore sano» de los romanos; una niñez y una juventud entrenada en hábitos de trabajo y disciplina escolar, donde se perfilan y arraigan los caracteres prometedores de la educación, esa fragua donde se enciende y modela la inteligencia, orienta y fortalece el corazón, y se forja el carácter propio de los hombres de acero, que no pisen jamás su dignidad en ningún trance de la vida y caminen siempre por la senda del mérito y del honor.

A vosotros, colegiales de Belén, yo es felicito por vuestra conducta ejemplar y vuestra constante aplicación a la práctica de los requerimientos de la vida escolar, con vuestros propresos en la obra trascendental de vuestra educación. El acto que hoy se realiza en presencia de muchos centenares de niños, es profundamente educativo y dejará en sus tiernas inteligencias gérmenes de estima y aliento para nobles pensamientos.

La obra que se premia en este día es la labor científica y humanitaria que se realiza en el Observatorio de Belén desde hace 78 años. La gloria de esa magna empresa no corresponde exclusivamente a su actual director, quien se complace en compartirla con sus sabios predecesores, el P. Lorenzo Gangoiti y el P. Benito Viñes, descubridor de las llamadas leyes de los huracanes de las Antillas, que tienen aplicación a todas las tormentas giratorias tropicales de otros océanos.

La labor científica del Observatorio de Belén abarca múltiples ramos del saber en las ciencias de observación, pero el sector capital que más ha contribuído a conferir un nombre bendecido a este Observatorio y sus directores, rodeándolos de un ambiente de simpatía y estimación general, es el estudio de los ciclones y la creación del servicio de previsión y anuncio de los mismos en defensa de la vida y haciendas de los habitantes de Cuba, y otras Antillas, costas del Golfo de Méjico y del Atlántico, y de la navegación de estos mares. A esta obra humanitaria se dedicó el Observatorio de Belén con celo infatigable, con abnegación y constancia sin límite y con absoluto desinterés, sin retribución alguna.

Por medio de este servicio el Observatorio informa al público, a las autoridades, y a cuantos lo deseen, cuando hay peligro; o lleva a todos la tranquilidad cuando el peligro no existe, o ha pasado; protege nuestra navegación y la de otras nacionalidades, ora aconsejando a los buques permanencia en puerto, ora dando salida, según que la ruta del bupue esté amenazada o libre de peligro; informa por la prensa diaria de la marcha y movimiento del huracán; contesta consultas sin cuento, a veces muy angustiosas, ora por teléfono de costa o larga distancia, ora por cable o telégrafo desde otros puertos y ciudades de Cuba o del extranjero; ora por radio, desde buques en alta mar, ora por visitas personales cuando se trata de obtener una mayor seguridad por la importancia de los intereses o personas en peligro.

Es imposible dar idea de la avalancha de consultas al Observatorio en momentos de pánico público por la amenaza del ciclón. Hay que verlo.

Hay consultas de tremenda importancia. El 19 de octubre de 1924, cuando el huracán del vapor Toledo, un radiograma del P. Gutiérrez Lanza hizo retroceder y volver al Alfonso XIII hacia el Oeste, esquivando el encuentro con el huracán y otro radiograma al Gobernor Cobo, que había zarpado para nuestro puerto cargado de gran número de distinguidas familias habaneras lo hizo volver a Cayo Hueso evitando probablemente una catástrofe como la del Valbanera. Casos análogos se cuentan en gran número. La confianza que el público dispensa a los anuncios del Observatorio de Belén es motivo de honda gratitud y de legítimo orgullo.

Hace más de sesenta años que el Observatorio del Colegio de Belén viene prestando al pueblo de Cuba ese señalado servicio sin costo alguno para el Erario nacional. Compañías Navieras y de Seguros y otros simpatizadores lo han ayudado en el pago de cables, observadores, ampliaciones e instrumentos para los mismos pero sin auxilio alguno económico para el Observatorio. El Colegio de Belén se siente orgulloso de haber sostenido esta institución para cubrir esa gran necesidad pública con inmenso beneficio para toda la isla y para la navegación de todas nacionalidades, gastando en ello cuantiosas sumas en aras del bien general.

Los miles de vidas y millones de intereses arrancados de las garras del huracán, no tienen número. Desde su inauguración los siniestros marítimos por causa de ciclón, se redujeron a casos excepcionales. A este feliz resultado se llegó gracias a los avisos de Observatorio de Belén y gracias también a las leyes descubiertas por el P. Viñes que enseñan al marino a conocer la existencia y punto donde está el ciclón, y las maniobras conducentes a evitar su encuentro.

Durante mucho tiempo, casi la mitad de todo el período de los 60 años, el observatorio de Belén era el único que anunciaba los ciclones a Cuba e informaba del peligro. Hoy ya no es sólo; existe también el Observatorio Nacional que realiza labor meritísima bajo la sabia dirección de nuestro cordial amigo, el ingeniero José Carlos Millás.

Esta es, señores, a grandes rasgos aquella parte de la obra científico-humanitaria del Observatorio de Belén que más arraigada vive en el alma popular; en el aprecio, la admiración y el cariño del pueblo de Cuba, en la estima y gratitud de la navegación de todas las nacionalidades, que surca estos mares. Este fué y es el carácter propio y distintivo del Observatorio del Colegio de Belén; enfrentarse con los ciclones, estudiar su fisonomía, descubrir sus leyes, y organizar un medio de defensa de vidas y haciendas, salvándolas de perecer en las garras del huracán. Esta es también principalmente la obra que se premia en la fiesta esplendorosa que se celebra en este día.

Para España, aparte de premiar esa labor meritoria de uno de sus hijos, participa del beneficio general en sus empresas de navegación, y más en particular premia la colaboración del P. Gutiérrez Lanza, al vuelo España-Cuba del Capitán Barberán el Tte. Collar, así como al de los Capitanes Jiménez e Iglesias, en sus travesías del Atlántico y por las repúblicas Centroamericanas.

Voy a terminar, señores; pero antes permitidme una palabra más para agradecer desde el fondo de mi alma este homenaje con que jamás hubiera podido soñar. A vos, Hon. Sr. Presidente de la República, que habéis tenido la altísima dignación de conferirme la condecoración de la Orden Nacional de Mérito «Carlos Manuel de Céspedes» en grado de Oficial, y que habéis querido venir en persona a esta vuestra casa para imponerme las preciadas insignias de la Orden del Padre de la Patria, yo no encuentro palabras para expresar toda la vehemencia de mi agradecimiento y de mi estimación: vuestras palabras me han conmovido profundamente, están formuladas en frases delicadísimas de exquisita benevolencia, que guardaré en mi corazón como un tesoro de altísimo valor. Sí, Honorable Sr. Presidente, yo he amado siempre y amo a Cuba con el mismo afecto que amo a España. Aquí he vivido toda mi vida de trabajo y he recibido siempre por igual, señaladas muestras de afecto y aprecio de españoles y cubanos. En nombre del P. Rector, en nombre del Colegio de Belén y de la Compañía de Jesús, en nombre del Observatorio y de mis predecesores y en el mío particularmente, acepto agradecido la condecoración de la Orden Nacional de Mérito, Carlos Manuel de Céspedes en el grado de Oficial, y la dignación altísima de venir en persona a imponer las insignias de la Orden.

A vos, Excmo. Sr. Embajador de España en Cuba, a quien se debe la primera iniciativa que culminó en este brillantísimo homenaje. Vos elevasteis a la consideración del Gobierno de la República Española la exposición de merecimientos del actual Director del Observatorio de Belén en solicitud de la elevadísima condecoración de la Encomienda de la Orden de la República Española a la cual el señor Presidente y Gobierno español, estimando legítimos los títulos a tan elevada distinción, accedieron complacidos a extender el Decreto Presidencial concediendo la solicitada condecoración y comisionando a su Embajador en Cuba para imponer las insignias de la Orden.

Yo acepto, Sr. Embajador, con la más honda gratitud y la más grande estimación, en nombre igualmente del P. Rector y del Colegio de Belén, en nombre del Observatorio, de mis antecesores y en el mío propio, el altísimo honor que me confiere por vuestras manos mi Patria querida, con la Encomienda de la Orden de la República Española, y os ruego hagáis llegar al Sr. Presidente y Gobierno español el testimonio de sincero agradecimiento por tan honorífica distinción. Recibid, así mismo mi cordial reconocimiento por vuestra iniciativa, por vuestra benevolencia, y frases de encarecido encomio para la obra científica y humanitaria del actual Director del Observatorio, y vuestra dignación de prender a mi pecho la excelsa insignia de la Orden.

Al Sr. César Salaya, abogado insigne, profesor meritísimo de la Universidad Nacional, orador brillante de esta fiesta solemnísima, un caluroso testimonio de aprecio y gratitud, quien ha perfilado con sus preclaras dotes de orador un verdadero poema de exquisita benevolencia sobre la obra científico-humanitaria del Director del Observatorio.

A los organizadores de este homenaje, los antiguos alumnos del Colegio de Belén, mis afectos sinceros y calurosa gratitud.

A los distinguidos miembros del Cuerpo Diplomático, a las altas autoridades civiles y militares, que han tenido la fina atención de honrar con su presencia este acto memorable, a tantas distinguidas personalidades de toda nuestra vida social que han dado prestigio y brillantez al homenaje abrumador, a todos, señoras y señores, gracias, muchas gracias.

Este será un día que no podrá borrarse de mi memoria, ni ausentarse de mi corazón. El será el recordatorio vivo y perenne que encenderá nuevas energías en mi alma para la prosecución de la obra.

NO QUITARA EL ADMINISTRADOR DE LA ADUANA A EMPLEADOS SIN EL TRAMITE PREVIO DEL EXPEDIENTE

El Frente Unico de los empleados de esa dependencia aclara la mala inteligencia surgida en estos días y hace ver que todos, hasta ahora, se hallan de acuerdo

ACLARACION DEL COMITE LOCAL DEL FRENTE UNIDO DE LA ADUANA

Sres. Delegados de la Aduana de la Habana.

Sres. Empleados:

Compañeros:

Debido a ciertos rumores que circulan en la Aduana, rumores que no son más que propiciados por elementos perturbadores, esta Directiva que fué elegida en una Junta Extraordinaria, celebrada el día 26 de los corrientes; tiene a bien darles a conocer ciertos detalles qen a continuación se expresan:

(1) Que sobre un escrito que salió en los periódicos de esta Capital el día 24 del corriente mes, firmado por el Frente Unido de Hacienda, en el que se le pedían ciertan aclaraciones al señor Alberto Belt, deben de saber, que tanto por parte del Frente Unido, como de la Administración, hubo unas malas interpretaciones a ciertos detalles que más tarde han sido aclarados y completamente satisfechos por ambas partes.

(2) Que sobre ciertos movimientos que ocurran en la Aduana, esta Directiva tomará todas las responsabilidades, al precio de cualquier sacrificio, pues de ninguna manera tolebrará injusticias, así como tampoco apoyaremos a Empleados que de una manera o de otra dejen por cualquier motivo de cumplir con su deber.

El señor Administrador quien pide para su buena Administración el apoyo general de todos sus subalternos, nos garantiza no mover Empleado alguno sin el indispensable expediente Administrativo.

(3) Que queremos hacer constar de una vez y para siempre, que no tenemos nexo político de ninguna especie, teniendo que ayudar a la buena labor del actual Administrador por considerarla honrada y justa hasta el presente, poniéndonos frente a dicha labor, una vez que deje de cumplir uno de estos dos preceptos.

(4) Que para evitar que estos rumores sigan circulando, queremos llamarle la atención a todos los empleados de la Aduana, que únicamente deben prestar atención a lo que les informen sus Delegados o bien la Directiva de este Frente Unido de la Aduana.

Compañeros: es necesario de todas maneras llevar adelante nuestros propósitos, siendo para ello requisito indispensable que todos los empleados nos ayuden y cooperen. Teniendo la confianza absoluta esta Directiva del Comité Local de la Aduana, que es dependiente del Frente Unido de Hacienda, al que aportará sin vacilaciones cuantos concursos sean necesarios en los problemas que se presenten, por llevar al Frente Unido a su más alto fin como es el cumplimiento de su programa en todas sus partes.

Por el Frente Unido de la Aduana.

Antonio Graverán.
Presidente del Comité Local.

GRAVE INTOXICACION

En el Centro de Socorro de Jesús del Monte fué asistida de graves síntomas de envenenamiento, Esther María Germán Toribio, de 18 años de edad y vecina de México número 38. Se la produjo casualmente al ingerir unas pastillas de permanganato por otras que le han sido recetadas para quitarle unas fiebres que padece.

MENOR LESIONADA CASUALMENTE

Ada Brioso Noda, de 11 años de edad y vecina de 10 número 7, se produjo graves lesiones, al sufrir una caída en su domicilio. Fué asistida en el Centro de Socorro de Luyanó.

M.E.C.D. 2016

HABANERAS

LA MODA ACTUAL

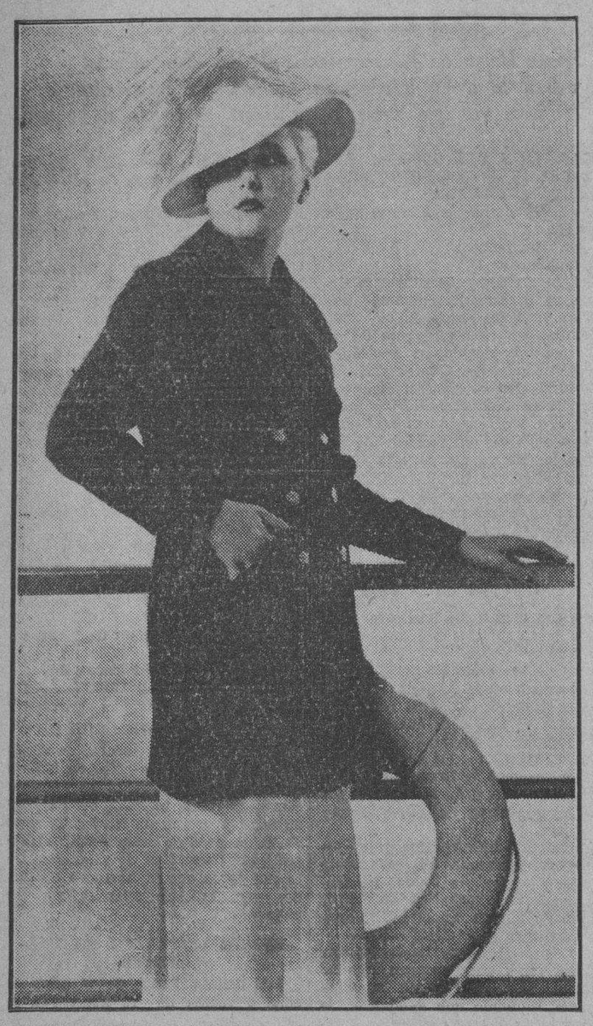

ELEGANTE ABRIGO DE SPORT

La inversión mejor que se puede hacer en esta época, o sea a mitad de temporada, es en un abrigo que sirve para renovar los del invierno, útil para llevar por el momento, acompañados de esos trajes sencillos que pueden ser usados a principios de la próxima estación.

Los que más prácticos resultan hoy son esos cruzados, con las solapas pespunteadas y si se quiere con los botones dorados, como el del grabado, y que son muy propios para usar a bordo de un barco.

Este es un modelo creado para una lady que presenció unas famosas regatas desde el yate de su propiedad. Es un abrigo azul marino sobre un traje recto blanco, completando el ensemble con un sombrero blanco de ala pequeña.

MARAVILLOSO PRODUCTO

Ya no debemos sentir pena por esas personas que vemos con una amplia calva que todos tratan de ocultar.

El maravilloso producto **Newsprout**, que tan conocido va siendo por sus magníficos resultados, le devuelve el cabello a la mayoría de esas personas, que habiendo usado otras medicinas sin resultado satisfactorio, se consideran desgraciadas.

El ochenta por ciento de ellas pueden recuperar el pelo con solamente aplicarse el contenido de un pomo, que se vende en el depósito de Obispo 56, esquina a Compostela, al precio de tres pesos.

IMPRESOS ELEGANTES

La correspondencia llevará el sello de elegancia que caracteriza a la persona que la usa, según sea el color, calidad e impresión del papel que se emplea.

El envío de nuestros mejores deseos, o el saludo cariñoso, debe hacerse por un medio elegante, fino y discreto, que sólo puede adquirirse en la gran casa de **Montalvo y Cárdenas**, en Galiano 52, donde se recibe el más exquisito papel de correspondencia y donde se hacen los más elegantes impresos para tarjetas, monogramas, invitaciones de boda, tarjetas de bautizo, etcétera.

También allí se venden las nuevas plumas **Parker** que llevan el nombre de la persona que las obsequia, resultando de este modo un recuerdo más duradero y que representa actualmente la última novedad.

RECETAS DE BELLEZA

Esas manchas que afean tanto, aún a la mujer más bella, pueden desaparecer con un poco de constancia.

La **Cera Aseptine**, tan conocida fuera de aquí como lo único infalible para hacer cambiar la piel marchita, no sólo produce esos beneficiosos efectos sino que evita los granos, arrugas y espinillas.

Cualquier cutis ajado o manchado recobrará su perdida belleza con el uso de tan magnífico producto que se vende en todas las tiendas y droguerías.

INTERROGACION

Yo quisiera leer en el misterio
del insondable océano; la vida
para saber qué queda en el futuro
tras el abismo de la fe perdida.

Así me esfuerzo en escrutar las cosas
y analizar el medio que me oprime
y en divagar esquivo de la prosa
en cuyo ambiente material se vive.
¡Todo es inútil! Mientras más se piensa
más se aleja uno más de lo posible
que entre el hombre y su fin hay una densa

cortina que rasgar es imposible;
en cuyos pliegues ves cual cuerda tensa
una interrogación sobre una esfinge.

Ebaldo NOGALES VALLEJO.

MENU DEL DIA

Almuerzo	Comida
Cup de fresas.	Grape fruit.
Revoltillo de queso.	Consonmé de ave.
Harina con cangrejos.	Vol-an-Vent de ostiones.
Costillas de carnero empanadas.	Pollo asado al horno.
Ensalada de col y papas.	Zanahorias Vichy.
Dulce de leche con almendras.	Puding Alaska.

RECETAS DE COCINA

Soufiés de Sesos

Se ponen a hervir los sesos y se les quita bien la tela que los cubre. Se machacan en un mortero mezclados con cuatro yemas de huevos duros, agregándole dos o tres cucharadas de leche, sal pimienta, nuez moscada, tres claras de huevos batidas como merengue y se coloca en un molde chato engrasado con mantequilla, cocinándose al horno. Se sirve con salsa de tomate aparte.

M. R. de FONTANILLS

MASSANA ELOGIA LA LABOR EN PRO DEL DESAYUNO

El Jefe del Negociado del Desayuno Escolar, señor Leopoldo Massana, ha expuesto, en cartas dirigidas a distintas publicaciones, frases laudatorias por las informaciones que en ellas han visto la luz en pro del desayuno escolar, a cuyo mejoramiento dedica sus mayores esfuerzos.

Hoy que hay

GRIPE

no se arriesgue con los RESFRIADOS

Hasta el resfriado más ligero puede preceder a la gripe, allanando el camino a la Bronquitis y a la Pulmonía!

Los resfriados hondos del pecho, la gripe y la pulmonía están en estos momentos arrancando a la gente el mayor tributo del año en forma de tiempo, dinero y salud perdidos. Es de especial importancia, por tanto, combatir hasta el resfriado más ligero pronta y vigorosamente si se desea evitar todo peligro.

Millones de personas en más de 70 países dependen del Vicks VapoRub para cortar a tiempo aún los más tenaces de los resfriados.

El mejor modo de usar el VICKS VapoRub

TRATAMIENTO PRONTO Y DIRECTO: Al primer síntoma de un resfriado, derrita un poco de VapoRub en una vasija con agua bien caliente e inhale los vapores medicinales. Asimismo, de cuando en cuando, póngase un trocito en las ventanas de la nariz y aspire hondo. Ambos tratamientos descargan la cabeza de la mucosidad que la obstruye y le dejan a usted volver a respirar con desahogo.

Al irse a acostar, frótese el VapoRub vigorosamente en el cuello y el pecho, cubriendo estas partes con franela caliente. La mayoría de los resfriados ceden en una noche a esta acción doble y poderosa.

Obra de 2 modos a la vez

1) Sus vapores medicinales, desprendidos por el calor del cuerpo, son inhalados directamente a las vías respiratorias inflamadas aflojando la flema y permitiéndole otra vez la respiración desahogada.

2) Al mismo tiempo, el VapoRub obra a través de la piel como las cataplasmas de antaño, "extrayendo" la tirantez y el dolor, y ayudando así a los vapores a deshacer la congestión.

Las madres, sobre todo, tienen en gran estima este tratamiento simple y externo, porque no puede trastornar el estómago delicado de los niños, como acontece con la medicina interna en demasía. Esto es doblemente importante ahora, ya que una peculiaridad de la gripe es que su efecto infeccioso altera el sistema digestivo. La medicina interna debe evitarse, excepto cuando la receta el médico.

VAPORUB de VICK

CRUCIGRAMA

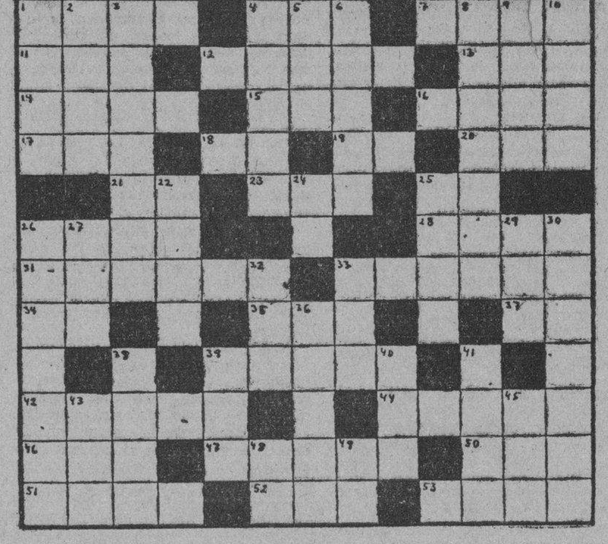

HORIZONTALES

1.—Cocinar.
4.—Agarradera.
7.—Natural de Mauritania.
11.—Con imperfección.
12.—Creador del género llamado fábula.
13.—Perro.
14.—Parte del ave (pl.)
15.—Puerto del Perú.
16.—Ave zancuda.
17.—Personaje representativo de una nacionalidad.
18.—Contracción.
19.—Variante.
20.—Parte del ave.
21.—Terminación de infinitivo.
23.—Animal plantígrado.
25.—Antes meridiano.
26.—Tela.
28.—Instrumento usado en Persia para pesar perlas.
31.—Instrumento de agricultura (pl)
33.—Vestidura talar que usan los eclesiásticos debajo del manteo.
34.—Artículo.
35.—Epoca.
37.—Contracción.
39.—Río de Francia.
42.—Tierra inculta cubierta de árboles.
44.—Casa donde concurren los viajeros.
46.—Metal.
47.—Persona que ha perdido el juicio.
50.—Marchare.
51.—Cierto canto para arrullar a los niños.
52.—Pronombre demostrativo.
53.—Tiempo del verbo caer.

VERTICALES

1.—Adoras.
2.—Pieza principal de la casa.
3.—Paseo con álamos.
4.—Establecimiento de Beneficencia.
5.—Astro.
6.—Hijo de Júpiter.
8.—Valle fértil y extenso del Perú.
9.—Riel, carril.
10.—Antigua confederación comercial de ciudades de Alemania.
22.—Bahía ensenada.
24.—Sociedad anónima.
25.—Paño usado por los taitianos.
26.—Hijo y sucesor de David.
27.—Epoca.
29.—Nombre femenino.
30.—Aumentativo de sala (pl.)
32.—Iglesia catedral.
33.—Río de Galicia.
36.—Composición en verso del género lírico.
38.—Fruta.
39.—Tiempo del verbo leer.
40.—Adore.
41.—Continente.
43.—Reza.
45.—Rece.
48.—Nota musical.
49.—Arbusto de China y Japón de unos dos metros de altura.

Solución al Crucigrama anterior

HOMENAJE AL DR. ANDRES GARCIA, HOY, A LAS 4 P. M.

Hoy domingo tendrá efecto el homenaje al doctor Andrés García Gutiérrez, autor de las Reformas Sociales, en Matadero, 12, esquina a Nueva del Pilar. La comisión invita a todos los simpatizadores de las Reformas Sociales para que oigan las Conferencias y el Programa de la Institución, a las cuatro de la tarde.

Por la Comisión:
Justo Castillo García

MATANCERAS

LA COLONIA INFANTIL

Un hecho ya.

Será en Matanzas, la Capital de la Provincia donde definitivamente quedará instalada esa Colonia Infantil que tan ansiosamente se espera, por el beneficio inmenso que ha de prestar a las clases pobres y la niñez desvalida.

En la reciente visita que hiciera a esta ciudad la señora Margarita Heydrich de Febles en cambio de impresiones con el Dr. Mario Dihigo del Patronato de este Provincia, acordaron llevar al Supremo Concejo de estas Colonias infantiles, las ofertas varias de terrenos que para instalación de dicha Colonia se han hecho.

Una de ellas—que es donación pues se regala el terreno—es la de los Hermanos Botet, en su finca Buey Vaquita, a diez minutos escasos de la población, a cinco de la carretera central y en sitio el más elevado, el más sano y el más propicio.

Ofrecidas en venta están también las Quintas de Hernández, en las alturas de Simpson, contiguas al Instituto de Homicultura, la que fué de Doña Petrona Milián en la Cumbre Baja, algo alejada de la población y terrenos de los Zincke en el Camino de Monserrat.

Para ayer sábado había de fijado una reunión en la Habana a la que asistiría el Drñ Dihigo y la señora de Febles y en la que probablemente quedaría determinado el lugar en que ha de levantarse la Colonia Infantil.

Hay para la edificación de la casa un crédito de treinta y pico mil pesos.

Sabemos que respecto a la oferta de los señores Botet, se alega que no llega hasta aquellos terrenos ni la luz ni el agua, pero como dichos terrenos son regalados bien pudiera emplearse lo que se destinará a su compra, en llevar hasta allí ambas imprescindibles necesidades, beneficiándose con ello el Estado. La ampliación de cañerías y tendidos habría que hacerlos del Castillo de Peñas Altas, hoy objeto de atención e interés grandísimo, por parte del Jefe Militar del Distrito que está haciendo obras allí con el Jefe Naval aquí destacado.

DE DIAS

Un grupo de damas.

Lo están en esta fecha, la joven bella e interesante dama Candita Heydrich de Estrada, la distinguida esposa del Ingeniero Jefe de Obras Públicas del Gobierno Provincial.

Candita Sabino, esposa del prestigioso comerciante de esta plaza Enrique Fernández, condueño de ese popular establecimiento de la calle de Milanés, «La Isla de Cuba».

Candita Rodríguez de Maribona, a la que deseo todo género de venturas, y la que ha de verse halagadísima en el día de hoy.

Candita R. de Cancela, muy apreciable y muy estimada dama.

Y la monísima chiquilla Candita Pedré.

A todas mi saludo.

UN NUEVO EXITO

Del Dr. Font Tió.

Anótaselo el joven cirujano Director de la Colonia Española matancera, con la intervención quirúrgica delicadísima que practicara en días pasados a la joven Mirtha Aguirregaviria, a la que operó de apendicitis en condiciones bastante desfavorables.

Un caso de urgencia.

Arriesgadísimo.

En muy feliz período de convalecencia actualmente la señorita Aguirregavirla, espérase que en breve sea dada de alta, regresando bien del todo a su hogar de las alturas de Simpson.

Sea enhorabuena.

EL ALMUERZO DE HOY

En Monserrat.

Una muy atenta invitación llega a mi mesa, que suscribe el señor Eudoro Alba. Presidente reelecto del Casino Español, para el ágape con que ha de festejarse el resultado de los comicios en el palacete de Byrne y Blanchet, el penúltimo domingo de enero.

A dicho almuerzo asistirán todos los que triunfaron en las urnas en esas elecciones, con las Autoridades locales, representaciones de la prensa y un inmenso número de asociados del Casino.

Asistiré a ese acto, a cuya reseña me obligo.

DE INFINITA TERNURA

La tarde del viernes.

Fué así, en aquel soberbio edificio del Hospital de Homicultura, a cuyo frente se halla hoy el Dr. Lorendo Haza Graso, actual Director del mismo.

Verificábase aquel día primero de febrero, la entrega de las tres canastillas que el Club Rotario, donaba a los tres primeros niños nacidos el veintiocho de enero, fecha del natalicio del Apóstol, del gran José Martí.

Ante una selecta concurrencia, en que predominaba el elemento femenino del Rotary matancero—las esposas de los miembros del Club de la Rueda dentada—se hizo entrega por el señor Alfredo Esquerré a las tres afortunadas madres, de los tres ajuares con que el Club,—digna y hermosa manera de honrar la memoria de aquel gran romántico—festejaba tan augusto día.

Levantó acta del acto, como Notario y como Secretario del Club, el Dr. Carlos Pérez Jorge, el joven jurisconsulto, a quien Matanzas no pierde la esperanza de ver algún día rigiéndola como Mayor y como Alcalde.

Opositor de los más destacados que tuvo el pasado régimen el doctor Carlos Pérez Jorge, que por su talento, por su ejecutoria, por su popularidad y su arraigo en nuestra población, haría el Alcalde ideal, vive en la actualidad alejado de la política.

Pero a ella han de llevarlo sus amigos y en ella han de hacerlo triunfar.

PRO-ZONA FRANCA

Algo de interés.

Visitaron Matanzas el viernes, como anticipó en telegrama publicado ayer, nuestro Corresponsal Alberto Loyio, altos Jefes de los Ferrocarriles Unidos, para interesarse por las obras de la Zona Franca y ver personalmente lo que allí se hace en estos momentos.

Los magnates de la poderosa Empresa inglesa tienen fija la mirada en el puerto libre matancero—que como bien dijo el Coronel Batista en su reciente visita a ésta—tienen delineado su futuro porvenir, en ese importantísimo factor tiempo, que es imprescindible, para que dicha Zona Franca, comience a dar los frutos que de ella se esperan.

Tenemos noticias que los ingleses de los Ferrocarriles Unidos han sabido aquilatar lo que significa un puerto libre en la República Cubana, y los beneficios que haciendo de él, un centro de operaciones mercantiles, reportará a industrias y comercio europeo, y es con idea de informar a Londres, la visita de que en esta nota levantamos acta.

BODA NOTARIAL

En la Habana.

Unidos han quedado ante la ley, según publican hoy los confreres Alfonso y Rodríguez, en sus respectivas secciones sociales, la bella y gentil señorita Belica Escoto y el muy estimado caballero Juan Luis Bonich, que en un elegante apartament del Gran Hotel Nacional, pasan estos primeros días de su luna de miel.

En la intimidad más estrecha tuvo efecto ese enlace, al que asistieron sólo los más allegados familiares de ambos contrayentes.

No repuesta aún del accidente que sufriera la señora Caridad Cañizal de Escoto, el pasado mes, despojose de toda pompa y toda brillantez el acto matrimonial de los ya esposos Bonich-Escoto.

Mi enhorabuena a la feliz pareja.

LA ULTIMA NOTA

Para decir que es hoy el día más animado y el que goza de mayor favor, en el vecino poblado de la Mocha, en su tradicional festival de la Virgen de la Candelaria.

De todos los lugares de la República afluyen hoy los devotos de la Candelaria para rendirle homenaje y disfrutar del programa ameno, variado e interesante de que allí se goza.

Del Kiosko de las Siervas de María, es decir del de las señoras que colectan fondos para el Convento de la calle de Milanés, puedo decir, que agotaron ayer cuantas provisiones llevaron.

Fué un éxito inmenso.

Y constantemente se vió aquello favorecido, tanto por las familias matanceras que asistieron a la romería, como muchas de la Habana que también hicieron allí acto de presencia.

Las atracciones que tiene ese Kiosko de las Siervas, donde expéndense exquisiteces de las mejores cocinas y reposterías matanceras, atrajo allí a cuantos visitaron la Mocha durante el día y la tarde.

Se repetirá hoy el lleno y se agotarán como se agotaron ayer, las provisiones que llevarán las señoras de Pita y de Suárez y las señoritas Michelena, Ayo, Lamothe, y Saavedra.

Manolo JARQUIN.

Un tratamiento casero del cutis se hace popular

Ningún tratamiento del cutis descubierto hasta ahora se ha hecho tan universal y tan inmediatamente popular como el de la Cera Mercolizada. Es evidente que la razón de ello está en que este método permite literalmente deshacerse del cutis afeado y enfermizo. El simple hecho de disimular o de ocultar transitoriamente los defectos del cutis no puede compararse con el de eliminar realmente el cutis defectuoso. La Cera Mercolizada hace mudar, en forma de partículas finas, la superficie defectuosa de la epidermis, hasta hacerla desaparecer por completo. El cutis nuevo obtenido de este modo está agraciado de una radiantez sana y una tersura de tez juvenil inobtenibles por ningún otro medio. La Cera Mercolizada se vende en todas las boticas, se aplica al acostarse, como el **cold cream** corriente, y se quita lavándose la cara a la mañana siguiente. La Cera Mercolizada hace surgir la belleza oculta en el cutis de todas las mujeres. **Saxolite en Polvo reduce las arrugas y otros signos de vejez.** Basta disolver 30 gramos de Saxolite en ¼ de litro de extracto de hamamelis y usarlo como astringente. Número 5.

¡NUEVOS PRECIOS!
25c el tubo grande
15c el tubo pequeño

PHILLIPS
la única pasta dentífrica que contiene más de 75% de Leche de Magnesia

FARMACIA
DROGUERIA
DE
"JOHNSON"
DE TURNO LOS LUNES
Obispo No. 30 TELEFONO-A-2129

LA MAYOR
35 EDIFICIOS
700 EMPLEADOS
SARRÁ
DROGUERIA
ABIERTA TODOS LOS DIAS
TODA LA NOCHE LOS MARTES
A-8026 A-3641

FARMACIAS de turno hoy

DOMINGO

HABANA.

Ave. Bélgica 2, por Dragones M 4117
Carlos III y Ave. Menocal .. U-6808
Ave. Independencia (Carlos III) 88 .. ..
Ave. de la República y Campanario .. .. M 4206
Ave. de Simón Bolívar (Reina) 107.. .. .. M-4188
B Massó (Escobar) 48 .. .. U-6813
Castillo y Santa Rosa .. .. M 4655
E. Palma y A. Arias (Trocadero) M-5052
Gral Carrillo (S Rafael) 37 M-1312
Gral. Carrillo (S.Rafael) 172 U 7077
Gral. S Figueras (Suárez) y y Apodaca M-5190
Inquisidor 1 .. .. A-6418
Luz y San Ignacio M-6677
M. Aldama (Amistad) y San José .. .. A 6662
Máximo Gómez (Monte) 246 . M-5086
Presidente Zayas, (O-Reilly) 30 .. .. M 2833
San José y R. M. Alonso, (Gervasio) U-6969
Tenerife y Carmen M-5121
Villegas No. 33 .. .. M-4030
Zenea y A. M. Lazcano, (Manrique) M-4160
Zenea (Neptuno) y Oquendo U-6924

VEDADO.

Calle 7 (Calzada) 84 .. .. .. F-6271
Calle 9 esquina a 1 .. .. .. F-6161
Calle 12 y 15 .. .. F-3339
Calle 23 y G F-6119

VIBORA

10 de Octubre (Jesús del Monte) 695 .. .. I 7678
Milagros y Felipe Poey I-7633
San Francisco y Buenaventura I-7207

JESUS DEL MONTE Y S. SUAREZ

Juan Delgado y Lacret I-7755
Rodríguez y Dolores .. .. .. I 7613
Santos Suárez 10 .. .. I-7332

LUYANO

Juana Alonso e Infanzón .. . X-2371

CERRO

Agua Dulce 10 .. ..
Calzada del Cerro 859 .. .. .. I-7488
Cesma Herrera (Palatino) y Atocha .. .. I 7719

NOTA.—Este grupo deberá prestar servicio público todo el día y toda la noche de los domingos siguientes: Enero 20, Marzo 3, Abril 14, Mayo 26, Julio 7, Agosto 18, Septiembre 29, Noviembre 10 y Diciembre 22.

"Ayer me dolía la barriguita y estaba yo de mal humor. Pero mi mamá me dió un poquito de Castoria —que me gustó mucho— y ahora me siento como nueva."

Qué afortunado es el niño cuya madre siempre tiene Castoria a la mano para corregir los ligeros trastornos que a veces sobrevienen aún a los niños más saludables. Pues la Castoria es el laxante ideal para los niños. Se prepara *especialmente para ellos.*

La Castoria corrige el estreñimiento, suave y benignamente, y pronto restablece al niño su vigor y alegría normales. Ningún niño se resiste a tomar la Castoria —es de sabor delicioso. Tampoco causa los retortijones ni las náuseas que a menudo resultan de los laxantes para adultos, demasiado fuertes para el delicado sistema de los niños.

Cerciórese del mérito de la Castoria—el laxante ideal para los niños. Se usa a diario en más de 5,000,000 de hogares americanos. *No contiene aceite de ricino.*

CASTORIA

El Laxante Ideal para los Niños—Desde la Infancia hasta los Once Años

A Través de la Vida

Por HECTOR DE SAAVEDRA

MIO PROPIO

Ayer me he detenido ante la estatua de Martí y no he podido menos, precisamente por mi devoción por el Apóstol, de encontrarla pobre y sin belleza alguna. La actitud ni es heroica ni natural por lo característica. Los que conocieron a Martí, y yo fuí uno de ellos, no «lo encuentran» en aquella posición que quiere ser inspirada y que resulta la de un adivinador. Martí era de aspecto natural y tranquilo. Siempre tenía enhiesta su frente luminosa y la mirada jamás era torva ni ceñuda. En la estatua no se advierte nada de eso, y aquel ropaje que abarca con el brazo izquierdo le quita naturalidad porque lo que aparenta es que arrastra una capa.

Pero no hay que ser severos, porque aquella estatua se hizo de prisa y para ponerla en el lugar conspicuo, donde había estado la reina Doña Isabel II, que también conocí, de vista, naturalmente; y que en nada se parecía a la arrogante mujer que hicieron en el mármol.

Pues el sentimiento patriótico que entonces privaba quiso honrar la encarnación de nuestro triunfo. No hubo tiempo para meditar ni elegir, y gracias a eso tuvimos la estatua, porque de lo contrario, aún estaríamos pensando en la que le íbamos a elevar, tan alta que se perdiera en las nubes.

Y no sigo discurriendo porque no es mi propósito; cuando me detuve frente a la estatua de aquel hombre inefable no lo hice para criticar, sino embargado aun por la emoción que me había producido el grandioso homenaje que le había rendido el pueblo de Cuba, siempre impresionado por sus virtudes.

Pero es el caso que allí había un hombre, nada joven; modestamente trajeado, pero limpio y digno. Hay personas cuyo aspecto es toda una revelación. Aquel individuo, de rostro grave, aunque no adusto, debía ser un viejo paladín de nuestras guerras.

Naturalmente hablamos y cuando nos alejábamos de allí seguimos, sin darnos cuenta, una conversación muy animada porque el hombre razonaza bien y no parecía exento de cultura. Le noté en el tono de su voz y en la manera de tratar los asuntos, una impresión de autoridad, como el que habla con derecho y de cosas que son suyas. Sus conclusiones eran terminantes, sin vaguedad ni irresolución. Me acordé de Nietzche cuando dice: «Habla el martillo».

No hay asunto de conversación, entre cubanos, que no venga a parar en la política; pero el hombre, por discreción o por reserva, trató la cuestión económica.

—Mire usted—me dijo—preciso es carecer de buen sentido y hasta de sentido práctico, para pensar, siquiera, en una independencia que no sea relativa. Materialmente, si quisiéramos, podríamos aceptar la vida lánguida y pobre de muchas naciones hispano-americanas, pero con los gustos que tenemos y—añadió sonriendo—, con las influas que hemos adquirido, ya no nos conformamos sino con la vida que se lleva en las capitales de los pueblos económicamente poderosos.

—Eso me parece legítimo—le interrumpí—; nada es más triste que esa existencia sin ambiciones legítimas y esa vida sin refinamientos ni cultura.

—¡Sí que lo es!—exclamó el hombre—, pero hay que contar con nuestra condición geográfica e histórica para no soñar con una independencia absoluta. Todo el país está tan íntimamente ligado a los Estados Unidos, que no tenemos la más mínima cosa que sea propia nuestra. El clima es americano, al extremo que nuestro calor depende de las olas que se desarrollan en los Estados Unidos, y este frío de ahora, no es nuestro, sino el resultado de las presiones que allá se sufren. Esto lo explica, diariamente, nuestro Observatorio que, también depende del de Washington. ¿Qué más? Los ciclones mismos no son criollos, sino que vienen «de fuera». ¿Puede darse mayor irresponsabilidad en todos los órdenes?

El hombre permaneció, un momento, en silencio y luego dijo mirando la estatua de Zenea, a donde habíamos llegado:

—Hubo demasiada poesía en el principio....

M.E.C.D. 2016

Gran Concurso

de los HELADOS de la

COMPAÑIA LECHERA DE CUBA, S. A.

En virtud del grandioso éxito obtenido en esta temporada por los helados que fabrica esta Compañía y que se fundamenta en los miles de galones que a diario fabricamos, no sólo para la mayoría de los cafés, fuentes de soda, cantinas, restaurantes, hoteles, etc., sino para un número considerable de familias de esta capital, que han encontrado en la calidad y razonable precio de esos helados un aliciente para reunirse con sus amistades y disfrutar de horas agradabilísimas, en la forma más deliciosa y económica, nos ha sugerido la idea de poner un nombre propio a nuestros helados que los distinga con facilidad y a ese efecto iniciamos un concurso popular para lograr ese nombre, ofreciendo como premio a la persona o entidad que nos lo proporcione, una cantidad en metálico que responde a ese esfuerzo, bajo las siguientes

BASES:

1 —Pueden tomar parte en este concurso todos los habitantes de la República.

2 —El tiempo de vigencia del mismo será hasta el día 28 de Febrero próximo.

3 —Consiste en hallar un nombre propio adecuado a la calidad y popularidad de nuestros helados, que sea de fácil pronunciación y compuesto de una palabra de no más de cuatro sílabas.

4 —Para tomar parte en este concurso sólo es necesario enviar por correo ordinario el nombre que se elija, en sobre dirigido así: "COMPANIA LECHERA DE CUBA, S. A.", Concha No. 1, Habana, poniendo en una esquina del sobre la palabra "CONCURSO".

5 —El premio consiste en la cantidad de CINCUENTA PESOS MONEDA OFICIAL, y será discernido por un Jurado elegido libremente por esta Compañía, formado por personas de verdadera competencia y presidido por un prestigioso Notario Público de esta Capital.

6 —Los sobres que se nos dirijan para este concurso serán numerados en el orden que se vayan recibiendo, correlativamente, y además se pondrá un sello gomígrafo con la fecha de recibo, para que si, al procederse a seleccionar el nombre que el Jurado estime digno del premio, se encontrare el mismo repetido, se otorgue en justicia al primero que se recibió.

7 —El resultado de este concurso se dará a conocer a todos los concursantes por los medios que el Jurado acuerde, y al triunfador se le notificará directamente por correo, aparte de que su nombre y dirección se hará público por los periódicos de esta Capital.

Habana, 30 de Enero de 1935.

COMPAÑIA LECHERA DE CUBA, S. A.

Concha 1 Habana

Crónica Habanera

NOVIAS DE FEBRERO

ANITA SMITH

Muy brillante promete resultar el capítulo nupcial de febrero.

Para el día diecisiete, ha sido concertada una boda de rango, selecta y distinguida.

Es la novia, Anita Smith y Vázquez, señorita muy gentil y graciosa perteneciente a nuestra mejor sociedad.

Cuanto a su prometido, el joven Bernardito Solís y Alió, figura en la alta gerencia de «El Encanto», el conocido y acreditado almacén de la calle de Galiano.

Esta ceremonia se celebrará a las once de la mañana, en la amplia y hermosa capilla del Colegio de Belén, oficiando el Rvdo. Padre Bonifacio Alonso, S. J.

Serán padrinos la distinguida señora María Rita Alió de Solís, madre del novio, y el señor Theodore Smith, padre de la novia.

Una larga relación llenan los testigos.

Por la señorita Smith, el doctor Gustavo de los Reyes y los señores Juan B. Díaz, Luis M. Santeiro y Juan B. Santeiro.

Por el joven Solís, el doctor Aurelio Serra y los señores José Solís García, Aquilino Entrialgo y Carlos Cano.

En la boda civil, testificarán por ella, los señores Manuel Santeiro, Guillermo López Toca y el capitán Juan Arias; y por él, los señores Luis Entrialgo, José Alió y Manolo Solís Mendieta.

El adorno floral de la capilla, será algo exquisito, de gran belleza.

Estará a cargo de «El Clavel», el renombrado jardín de Marianao, cuyos artistas harán también el ramo de novia.

Un modelo especial, de alta novedad.

EN LA LEGACION DE ITALIA

El Excmo. señor ministro de Italia, Nicola nob Macario, y su gentilísima esposa Clelia de Macario, ofrecieron ayer un almuerzo en su espléndida residencia del Vedado, sede de la Legación de aquel país.

Fué un acto íntimo, al cual asistieron distinguidos miembros de la colonia italiana, así como un grupo de damas y caballeros de nuestra sociedad, todos los que fueron atendidos con la amabilidad que distingue a los estimados anfitriones.

Se encontraban presentes: nuestro director, doctor José Ignacio Rivero y señora Silvia Hernández; los Condes de Rivero; el señor Ricardo Rodríguez Cáceres y señora Paquita Pasalodos; el señor Paolo Nicolai y la señora de Nicolai; nuestro cónsul en Roma, señor Lufriú, y su esposa; el señor Guido Campilli y señora Meche Roig.

Los doctores Aurelio Boza Masvidal y Evelio Cuervo, el ingeniero Stéfano Calcavecchia, y el culto periodista italiano signor Bardini, que se encuentra de paso en nuestra ciudad.

ORIENTAL PARK

Hoy es día de carreras en nuestro bellísimo Oriental Park.

Darán comienzo a las dos y cuarenta y cinco, ajustándose a un extenso programa, de interés para todos los fanáticos del turf.

El Jockey, la bella casa-club, se verá muy favorecida por los principales elementos de la sociedad habanera y de la colonia norteamericana, que allí acuden habitualmente.

Habrá baile, con una notable orquesta.

DE LA «COMEDIA»

El simpático coliseo, tan favorecido siempre por nuestros principales elementos, anuncia para el día de hoy tres funciones magníficas.

A las dos y media y a las cinco y media, nueva presentación de la magnífica orquesta sonora «El Salvador», que tanto gustó al público en sus números de ayer.

Conjuntamente se presentará en el mismo espectáculo, con Tinny Griffin, en sus últimas actuaciones, el inimitable Bola de Nieve, y el popular «gallego» Adolfo Otero, con su gran compañía de variedades.

En la función de las nueve y media, actuará Rita Montaner.

Tercer concierto de la magnífica artista, cuyo arte criollo y magnífica interpretación, le han valido muchos aplausos.

Ejecutará un programa interesantísimo, donde figuran nuevas canciones.

LOS QUE REGRESAN

Por la vía aérea han regresado a nuestra capital, anteayer, el joven y conocido matrimonio Manuel Gómez Valle y Laura Tarafa, en unión de su linda niña Laura.

Bienvenidos!

SANTOS DE HOY: SAN BLAS

Saludamos en la fecha de hoy, con motivo de su santo, al doctor Blas Rocafort, conocido cirujano dentista, y a su hijo el joven Blas Rocafort y Altuzarra.

También saludamos al doctor Blas Oyarzun y a su hijo Blasito, y a los señores Blas Casares y Blas Sandrino.

EL DOCTOR GONZALO E. AROS TEGUI

Para la casa de la calle Malecón número 70, bajos, ha trasladado su gabinete de consultas el notable cirujano doctor Gonzalo E. Aróstegui.

El doctor Aróstegui, que de tantos prestigios goza en nuestro mundo científico y social, ha fijado como días de consultas los lunes, miércoles y viernes, de tres a cinco de la tarde.

Sépalo así, su numerosa clientela.

EL PALACIO de CRISTAL

NEPTUNO Y CAMPANARIO TELEFONO A 0315

MES DE CRISTALERIA

8450 ARTICULOS TODOS NUEVOS

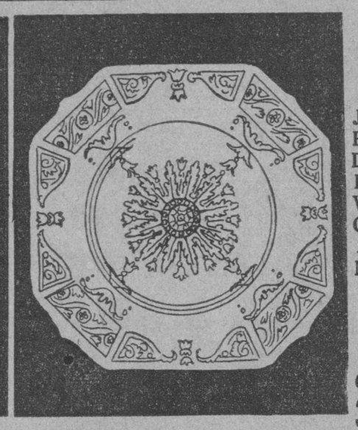

CRISTALERIA GRABADA

ROSA-VERDE-TOPACIO

JARRAS a . 25 y 30 Cts.
PLATOS CAKE a 20 Cts.
DULCERAS . . a 20 Cts.
POMOS. . . . a 25 Cts.
VASOS . . . . a 05 Cts.
COPAS . . . . a 10 Cts.
AZUCARERAS a 15 Cts.
Mantequilleras . a 25 Cts

JUEGOS DE COPAS

GRABADAS PIE NEGRO

30 PIEZAS $5.00

OFERTA ESPECIAL PARA ESTE MES

1 VAJILLA EN CRISTAL ROSA GRABADO CON 61 PIEZAS, $7.50

COMPOSICION:		
6 PLATOS LLANOS	2 FUENTES LLANAS	1 JARRO PARA AGU.
6 " HONDOS	1 FUENTE HONDA	6 VASOS PARA AGUA
6 " POSTRE	6 TAZAS (Café con leche)	6 VASOS PARA VINO
6 " PAN	6 PLATOS (Café con leche)	1 AZUCARERA
1 ENSALADERA O SOPERA	6 PORTA-VASOS	NO DEJE DE VER ESTA
	1 CREMERA	NOVEDAD

BATERIAS DE COCINA — ALUMINIO PURO 20 PZAS. $3.50

CUBIERTOS GARANTIA 50 AÑOS 24 PIEZAS $3.50

HOY A LA 1 P. M. CONCIERTO DE «EL PALACIO DE CRISTAL»
ESTACION C.M.C.W. — 755 Kc. AUDICION DE ALO ALO

INTERPRETES: Rita Montaner, Embajadora de la Canción Cubana.—Dinorah, Estilista del Tango.—Profesor Curbelo.—Pianista acompañante: Rafael Betancourt y otros más.

MIGUEL LASTRA S. EN C.

ENVIOS A TODA LA ISLA FLETE —POR CUENTA DEL CLIENTE— SERVICIO RAPIDO

IDEAS PUMAREJO

Viboreñas

NUEVOS ESPOSOS

Lo son desde la noche del jueves, habiendo efectuado su matrimonio en la Iglesia Parroquial de Jesús del Monte, la bella señora Lucila Isach y el caballero joven Dr. José B. Cartañá.

Vióse el templo bastante concurrido, pues con sus familiares asistieron también numerosas familias, sus relaciones sociales, para admirar a Lucía más bella que nunca con sus galas nupciales.

Fueron sus padrinos la respetable dama Amelia Campos de Cartañá y el señor Estanislao Cartañá.

Fueron testigos por ella:

Los señores Luis Entrialgo, Ingeniero Pedro Pablo Cartañá, doctor Alberto de la Torre y el doctor Manuel González Alvarez.

Lo fueron por el novio:

Los doctores Raul Trelles, Gabriel Vandama, Antonio González Parra y Leopoldo Sánchez, mi bien querido amigo.

Ya antes habían contraído boda notarial ante el Dr. Ismael Goenaga.

Muchas felicidades deseo en su nuevo estado a los nuevos esposos Isach-Cartañá.

OTRA BODA

En la tarde de ayer, a las seis, en nuestra Parroquia de Jesús del Monte se efectuó una boda que fué presenciada por los familiares y amistades íntimas de los dichosos novios.

Era ella la gentil figulina Emma González y Peña y su prometido el estimado joven Abilio Martínez.

Que ai haber realizado sus más anhelados deseos sean muy dichosos.

CARMELINA FONTANILLS DE ORTEGA

La joven y bella esposa del consecuente amigo Dr. «Pepito» Ortega, que por unos días permaneció recluída en una clínica, se encuentra ya en su residencia de la calle «Genaro Sánchez».

Mi enhorabuena muy cariñosa dedico a Carmelina y a «Pepito», a los que sincero afecto profeso.

CLUB UNIDOS

Es la fiesta del día la que se celebra hoy en este prestigioso Club, que preside el cumplido amigo Gastón Bared, y a la que han sido invitadas la más distinguidas familias, que nunca faltan a las que efectúan los galantes «Unidos».

Empezará a las cinco de la tarde y será así:

Partido de «Volley-Ball» entre el Club Unidos y el Deportivo de Santos Suárez.

Entrega de la «Copa Wonder» al «team» Azul.

Ponche en honor de los cronistas sociales y de sports.

Recibo bailable con una seleccionada orquesta.

Será muy agradable la tarde de hoy en el feudo de la calle Cocos de tan estimados amigos, que ya se disponen a celebrar un gran baile el día 2 de Marzo.

NOTA DE DUELO

Lamentablemente no falta y es esta vez sentidísima por tratarse del fallecimiento de la venerable dama Nicolasa García de Capestany, víctima de incurable dolencia, que ha dado su eterno adiós a sus queridísimos familiares, que sin consuelo la lloran.

Como póstumo tributo a su memoria con ellos la acompañaron hasta el lugar de su eterno reposo sus numerosas amistades, siendo su entierro una sentidísima manifestación de duelo.

Reciban mi más sincero y sentido pésame su viudo el respetable caballero señor Eusebio Capestany y Camejo y sus hijos Félix, Eusebio, Hugo, Julián, Alicia, Marina, Albertina y Silvia, deseándoles la gran resignación que necesitan para soportar su intensa pena.

NIÑO RICARDITO G. SAN MIGUEL

También ha dado su eterna despedida a los autores de sus días tan infortunado niño, cuyo mal no pudo vencer ni la ciencia ni los desvelos de sus padres.

Entre flores dormía Ricardito su último sueño y entre las incontables ofrendas que le fueron dedicadas estaban las de sus padres, una hermosa corona «Cariño», nuevo modelo de «Enriquito» Rivero, dueño del jardín Tosca; otra estilo «Gloria» de Bernardo y familia; otra modelo «Amor» de los niños Zoila y Nico; otra en forma de corazón de sus primitos Carmen y Waloo; otra estilo «Tosca» de su abuelita y tíos; una preciosa cruz de sus hermanitos; un cojín corazón de «Manolo»; otro estilo «Angel» de Ernesta y José Luis; otro estilo «Gloria» de Angela, Orlando, sus primitos, y otras muchas.

Sé apreciar la intensa pena del estimado caballero Avelino G. San Miguel, padre de tan infortunado niño, y a él y demás familiares dedico la expresión de mi condolencia muy sentida.

ELECCIONES SUSPENDIDAS

Debido a la lamentabilísima muerte de la señora Nicolasa García de Capestany, adorada mamá del querido amigo Eusebio Capestany, Presidente de los Caballeros Católicos de Cuba, Unión No. 44, de cuya Unión es dignísimo Presidente, se han suspendido las elecciones anunciadas para la tarde de hoy, como señal del más sentido duelo.

Tan pronto sea señalada la nueva fecha la daré a conocer.

UNA INVITACION

Es en mi poder la que debo a la cortesía del atento amigo Sr. José Lorido Lombardero, Presidente de la próspera «Juventud Asturiana», para la fiesta bailable que celebra hoy en «La Tropical» desde las diez de la mañana a las seis de la tarde.

Le quedo muy agradecido a su atención.

UNA ACLARACION

Que voluntariamente hago, por haber salido, debido a un «salto», mal redactada la nota amorosa que redacté ayer.

Yo decía que la mano de la gentil y distinguida figulina Elsa Infiesta y Bages fué pedida por los estimados esposos Sra. María Teresa García y Sr. Ricardo Alvarez para su hijo el dichoso joven Ricardo Alvarez García, a los padres de Elsa, distinguidos esposos señora Dulce María Bages y señor Ramón Infiesta.

Sirva esta rectificación para felicitar una vez más a Elsa y a Ricardo.

Urbano del Castillo.

LIQUIDACION DE JAULAS

ha llegado un cargamento, colores atractivos ultima novedad. Véalas.

Ferretería OLAVARRIETA

Neptuno 106, entre Campanario y Perseverancia. Telf. A-9480

LA LLAVE

LA ZARZUELA

Liquida todos los sombreros Sombreros de Fieltros Clase fina a $1.25.
Sombreros de Terciopelo seda negra a $2.75.
Liquida también muchos adornos de Plumas y flores de todas clases.

NEPTUNO y CAMPANARIO

«LA MUERTE ALEGRE»

La magnífica obra arlequinada, «La muerte alegre», que tanto éxito obtuvo en su representación para los socios de Pro-Arte Musical, bajo la dirección del doctor Luis Baralt, se pondrá nuevamente en escena.

La directiva, accediendo a los deseos del doctor Baralt, que generosamente ensayó a sus intérpretes, ha acordado ofrecer una representación pública de dicha obra.

El acuerdo de no ofrecer al público las funciones anunciadas exclusivas para los socios de Pro-Arte Musical, sigue firme, pero la directiva ha hecho esta excepción en honor del doctor Baralt.

LA VERBENA DEL «SEPULVEDA»

Para el sábado próximo, día nueve, ha sido pospuesta la verbena anunciada para esta tarde en el colegio «Sepúlveda», el acreditado plantel de la Calzada del Vedado.

Como se sabe, los productos de esta verbena irán a engrosar los fondos destinados a la organización de la biblioteca del colegio.

Dada la animación y embullo que se advierte, promete resultar un éxito completo.

Habrá música, baile, alegría...

Por aquellos hermosos jardines se instalarán diferentes kioscos para la venta de helados, refrescos, dulces...

La entrada costará veinte centavos, pudiendo adquirirse los tickets de cualquiera de las alumnas o exalumnas del «Sepúlveda».

TOS

CATARROS

BRONQUITIS

Solución Pautauberge

BODA

Han contraído matrimonio recientemente, la bella señorita Argelia Pérez y el señor Casimiro Delgado de la Torre.

Esta boda tuvo efecto ante el conocido notario Joaquín Pedroso Pequeño.

(Continúa en la Pág. SIETE)

PIDA SU SACA DE CARBON

ALU 8282

"EL ALMACEN"

FUNDADO EN 1900. G. IGLESIAS.

MARAVILLOSA

es la moderna nevera «STERLING». Vea el SERPENTIN PATENTE y ahorrará dinero, agradeciéndonos el consejo.

F. SALOW - J. PEREGRINO 108 - ESQ. A INFANTA

LIQUIDAMOS LAS NEVERAS CON SERPENTIN ANTIGUO, O SEA DE CODOS, A BAJO PRECIO. LLAME AL U-2068

The

FIRST NATIONAL

BANK *of* BOSTON

Fundado en 1784

No sólo el Dinero

merece cuidado: cosas hay que se estiman más que por su valor monetario, por los afectos que a ellas nos ligan. Si le interesa conservar tales valores, alquile hoy mismo una *Caja de Seguridad en nuestra Bóveda.*

Oficina de la Habana:

Aguiar esquina a Lamparilla

Sucursales:

Avenida de Italia 140 Máximo Gómez 267

Santiago de Cuba Cienfuegos Sancti Spíritus

GRAN CASINO NACIONAL

Ruleta, Bacarat, y otros entretenimientos

Todo un ambiente de elegancia y distinción

EN EL SHOW

Elia de Granados, en sus bailes españoles.

Ivonne Nova, en la danza del abanico.

Una pareja de rumba

Restaurant de lujo Table d'hote: $2.50

Baile con la Orquesta de los HERMANOS CASTRO

Separe su mesa por el teléfono FO-7420

JOYERIA "LE TRIANON"

REGALOS PARA BODAS...

TODOS NUEVOS

Los objetos más artísticos, los más prácticos y de mayor novedad: REGALOS QUE PERDURAN

Gran variedad, especialmente: desde $1.00 a $10.00

La Casa de los REGALOS ARTISTICOS

Salvador Fondón: GALIANO 91

M.E.C.D. 2016

Se vende baratísimo, magnífico aparato de hacer café Victoria Arduino Torino FARMACIA Consulado y Colón Habana

Escenario y Pantalla

NOTAS

UNA GRAN MATINEE EN EL ENCANTO

Hoy desde la una tendrá lugar en este aristocrático teatro una magnífica matinée, comenzando con Noticiario, el precioso cartón en colores «Los duendes salvadores»; la simpatiquísima comedia «El hombre viceversa»; la interesantísima y emocionante producción Universal «Doble Secuestro», con Mary Carlisle, Phillips Holmes y Edward Arnold y la estupenda super-producción de la Universal, basada en la famosa novela del mismo nombre del inmortal autor Charles Dickens, «Grandes ilusiones», con Henry Hull, el más grande actor de carácter de los Estados Unidos; Jane Wyatt, Phillips Holmes, Florence Redd, George Breakstone y Ann Hall.

En turnos elegantes de 5.30 y 9.30 «Grandes ilusiones». A las 7.30 «Doble secuestro».

Mañana comienza la semana de gran gala, estrenándose la maravillosa super producción orgullo legítimo de la Metro Goldwyn Mayer, «La familia Barrett», tomando parte en ella tres estrellas insignes, laureadas por la Academia de Ciencias y Bellas Artes de Hollywood, Norma Shearer y Fredric March por «El amor no muere» y Charles Laughton por «Enrique VIII».

«La familia Barrett» fué premiada también como la mejor película del año y el juicio unánime de la alta crítica de los Estados Unidos la proclamó como «magnífica».

Pronto «Mujeres peligrosas», con Warner Baxter, Rosemary Mac, Rochelle Hudson y Mona Barrie, y la primera película de la maravillosa chiquilla de cinco años Shirley Temple, como estrella, titulada «El encanto del hogar».

NACIONAL: BUENA MATINEE. «VIVAMOS OTRA VEZ»

Habrá hoy una función extra en el «Nacional». A las 10 a. m. el gran actor Guillermo de Mancha hará la presentación de Jorgito Rodríguez Facciolo, precoz declamador que cuenta tan sólo 5 años de edad y que recitará selectos poemas. Tocará la orquesta «Ensueño». Se exhibirá la película «Dejada en prenda», por Shirley Temple. La luneta vale 0.40; niños, 20.

De 1 a 5 de la tarde, gran matinée con el siguiente programa:

Amigazos», cartón RKO.

«El beneficio de los huérfanos», cartón por Mickey Mouse.

«Una tienda de cristal», cartón en colores.

«Mickey en el Norte», cartón por Miquito.

Estreno de la producción Columbia «La señora no lo sabe», por Leslie Howard.

Y «Vivamos otra vez», con Fredric March y Ann Sten.

Precios: mayores 40 centavos; niños 20 centavos.

En los turnos de 5.30, 7.30 y 9.30: Noticiero Paramount; «El beneficio de los huérfanos», por Miquito; «Amigazos», cartón y «Vivamos otra vez», por Fredric March y Ann Sten.

Precios: hasta las 6 y 30, 40 centavos; después 50 centavos; niños, 20 centavos.

El miércoles estreno de «Doña Francisquita», producción española basada en la opereta del maestro Vives.

El sábado «El tango en Broadway», con Carlos Gardel.

UNA FORMIDABBLE MATINEE EN EL CAMPOAMOR

A la una en punto dará comienzo en este simpatiquísimo teatro una formidable matinée con noticiario, la comedia en colores «El mercado de Hollywood»; la emocionantísima producción de la Metro Goldwyn Mayer «La mano invisible», por Robert Young y Madge Evans, la más graciosa de las comedias de los reyes de la risa Stan Laurel y Oliver Hardy (el Gordo y el Flaco), «Salto atrás» (mil veces más cómica que la película más cómica que usted haya visto en su vida... y la preciosa producción, también Metro «Sombras del pasado», por el simpatiquísimo Robert Montgomery con Maureen O-Sullivan.

En turnos elegantes de 5.30 y 9.30 «Sombras del pasado» y «Salto atrás» y en tanda de 7.30 «La mano invisible».

El martes, una película original, de argumento interesantísimo, «Justicia femenina», por Fay Wray, César Romero, el primer actor cubano que llega al «estrellato», con Minna Gombell y Henry Armetta.

El viernes, una deliciosa y exquisita producción musical de la Universal «Vivir para soñar», la primera y única presentación en la pantalla del tenor Ruis Columbo, con la bellísima June Knight, Roger Pryor y alegres coros de encantadoras muchachas.

«LAS 3 ESTRELLAS», TARDE Y NOCHE, EN EL MARTI

Esta tarde, a las 3, se celebrará en el «Martí» una gran matinée. Van a escena «La guajirita», zarzuela de Agustín Rodríguez y Jorge Ankermann; «Las tres estrellas», revista de actualidad, de Carlos Robreño y Rodrigo Prats y «Si el viejo pudiera!», apropósito de Agustín Rodríguez, interpretado por principales partes de la compañía.

Por la noche, a las 8.45: «La guajirita», nuevamente.

A las 10.30 «Las tres estrellas» y «Si el viejo pudiera».

Precios: 30, 20 y 10 centavos, luneta, butaca y tertulia, respectivamente.

Mañana: lunes popular. Dos obras por el precio de una.

El martes: debut de la maga del ritmo cubano, Rita Montaner, con la obra de José Sánchez Arcilla, con música del maestro Rodrigo Prats «María Belén Chacón».

DOS FUNCIONES Y UN CONCIERTO EN EL PRINCIPAL

Hoy se ofrecen en el «Principal» 3 magníficas funciones, cubriéndose la matinée y la tanda elegante de las 5.30, con la orquesta «El Salvador», de Marimba y Jazz Band; la simpatiquísima Tinny Griffin, la mujer más gorda del mundo, quien se presentará con nuevos números; el Trío Oriental, con nuevas canciones y tangos; Adolfo Otero, al frente de un magnífico conjunto de variedades con varios apropósitos, y «Bola de Nieve», el gran humorista del piano imitando a José Bohr, Berta Singermann y González Marín.

Sólo 40 centavos vale la luneta numerada; 30 las butacas numeradas de 1a. y 2a. filas y 20 el resto.

Rita Montaner, la genial intérprete de nuestros ritmos celebrará esta noche su tercer y último concierto en una grandiosa función que comenzará a las 9 y 30 de la noche.

En el programa figuran «Ruego»; «Aquellos ojos verdes»; «Serenata Cubana»; «Qué sabes tú»; «Canto Bembé»; «Conga Mandinga, Serafín»; «Secuestro de la mujer de Antonio»; «La trompetilla»; «Sangre Africana» «Tata Cuñengue»; «Búcate plata» y «Tambó».

Sólo 60 centavos vale la luneta numerada; 40 las butacas numeradas de primera y segunda filas y 30 el resto.

«TU HIJO» SE ESTRENA MAÑANA EN EL PAYRET

Está fijado para mañana en «Payret», el cine de los éxitos continuos, el estreno de la sublime producción «Tu hijo», hablada en castellano. Los méritos de esta cinta son tantos que no caben en los estrechos límites de una gacetilla. Su argumento intenso, bellísimo, sentimental, (himno glorioso a la maternidad y al amor); la ejecución impecable por el pianista Arrau del canto polaco «Mis alegrías», de Chopin y Listz; las «toilettes» y espléndorosos vestidos que luce Mercedes Prendes; el imponente hechizo de la canción tema «Alma», entonada por sesenta voces femeninas; la interpretación acertada; el sonido admirable; la fotografía asombrosa; concurren en más que suficientes proporciones para que «Tu hijo» alcance con sobrada razón, los aplausos del público y el juicio de la crítica, como la película modelo, hablada en español, producida en México. José Bohr se ha consagrado como un director de porvenir, el simpático «Che» ha descubierto un nuevo camino hacia la gloria... y la fortuna.

MUSICA Y MUSICOS

RITMOS CUBANOS EN EL PRINCIPAL

La gracia y simpatía de Rita Montaner aunadas a un profundo sentido artístico y verdadera genialidad en la interpretación de las canciones típicas y afro-cubanas, la colocan a elevadísimo nivel, donde, por ser imposible, hasta el momento, la rivalidad, acapara con muy sobrada justicia el raras veces concedido vocablo, en los campos del Arte: Unica.

Rita Montaner, ofreció un recital de canciones cubanas en el Principal de la Comedia en la noche del miércoles.

El público, bastante numeroso, puede asegurarse que disfrutó intensamente las diversas concepciones musicales que brindó la genial artista.

Y conquistó al auditorio por la admirable versión de todas y cada una de las canciones del programa, fraseadas dentro de los cánones del Arte, con dicción espléndida y escuela vocal más correcta que nunca, pese a que en esta ocasión, su voz no la acompañó plenamente.

Rita Montaner fué aplaudidísima, compleciendo al insistente aplauso con varios «encores».

Presentó en su recital canciones de Lecuona, Anckermann, María Grever (tal vez la menos feliz de sus interpretaciones de la noche) Madriguera G. S. Valdés, Simons, Villa y Grenet.

Le acompañó al piano muy acertadamente, Rafael Betancourt y «Bola de Nieve» en su canción «Drumi Mobila» que fué repetida, teniendo el autor que cantar dos de sus composiciones para el público.

UNA GRAN ARTISTA EN LA HABANA

Puede asegurarse que es ya un hecho la próxima visita a nuestra capital de una de las más notables artistas de la escena: Ruth Draper, mimetista admirable, actriz polifacética conceptuada por la crítica europea y norteamericana como verdaderamente excepcional.

Sus recitales obtienen siempre el mayor éxito. Como experiencia, podemos anticipar que una temporada que pasamos en New York, no logramos ver actuar a Ruth Draper, pues todas las localidades estaban vendidas con muchas semanas de anticipación.

Pronto daremos más noticias sobre esta artista famosa.

N. D.

CANAS

Haga Ud. la Mejor Tintura

No pague dinero por agua. Por pocos centavos compre en la botica una caja de Compuesto de Barbo, añádale el agua y glicerina según las instrucciones, y obtendrá la mejor tintura para el cabello. Para los bigotes es también magnífica: inofensiva, eficaz y fácil de aplicar. Sus años de uso son su mejor garantía.

PARA LAS CANAS, BARBO

UN RECITAL DE CANCIONES ALEMANAS CANTADAS EN ESPAÑOL

El próximo viernes a las 5 y 30 p. m., Luisa Lepa-Ves, liederista, notable soprano y pianista, interpretará el siguiente programa de «Lied» clásico, cantado en idioma español por primera vez:

I.—Mozart-Goethe: El Clavelito, (Das Veilchen); Schubert-Heine: El otro yo (Der Doppelganger); Schubert-Goethe: Margarita en la rueca, (del «Fausto»); Schubert-Goethe: La rosa silvestre, (Heidenroslein); Schubert-Goethe: El rey de los olmos, (Erlkonig). II.—Schumann-Rückert: Dedicación, (Widmung); Schumann-Heine: La flor del loto, (Lotosblume); Schumann-Mosen: El nogal, (Nussbaum); Schumann-Heine: Los dos granaderos. III.—Jensen-Geibel: En las orillas del Manzanares; Hugo Wolf-Morike: El jardinero (Der Gartner); R. Strauss-Von Schack: Serenata; C. Loewe-Herder: Edward.

Será acompañada al piano por el gran pianista Jasha Fisherman.

Los amantes de la música y de la poesía tendrán la oportunidad, por primera vez en Cuba, de oír las mejores obras vocales extranjeras, interpretadas en idioma español, con la maestría usual en esta eminente cantante cuya especialidad es el «Lied».

Los precios que regirán son los siguientes: palcos platea, $5.00; lunetas, $1.00; butacas, 0.75 y 0.50.

EMILIA ESTIVIL Y LA ORQUESTA «DA CAMERA»

Emilia Estivill, nuestra excelente violinista, tomará parte como solista en el próximo concierto de la Orquesta «da camera» de La Habana, prestigiosa entidad que cuenta sus triunfos por actuaciones.

La señorita Estivill y el maestro Ardévol han escogido una obra importantísima, no ejecutada hasta la fecha en Cuba. Se trata del Concierto en Mi mayor, del gran Juan Sebastián Bach, que es una de las obras más bellas que existen para violín y orquesta, la cual es ejecutada con suma frecuencia en los centros musicales más importantes de todo el mundo.

También figuran en el programa el Concierto de Brandenburgo correspondiente a febrero, que es el IV de la serie brandenburguesa, del cual basta decir que no desmerece en nada de los tres primeros que lo han precedido en las audiciones de esta entidad.

Este acto terminará con la Sinfonía en Sol menor, de Mozart, obra muy conocida de todos los aficionados, pero no por eso menos gustada.

Este concierto, que será el XI de abono de la Orquesta «da camera», tendrá efecto el día 10, en el «Principal de la Comedia», a las 10.30 de la mañana.

CARTEL DEL DIA

POR LOS TEATROS:

PRINCIPAL: A-6737.—A las 2 y 30 y 5 y 30: Orquesta Sonora El Salvador, y otras variedades. A las 9 y 30: Rita Montaner.

MARTI: A-1851.—A las 3: La guajirita, Las tres estrellas y Si el viejo pudiera. A las 8 y 45: La guajirita. A las 10 y 30: Las tres estrellas y Si el viejo pudiera.

ALHAMBRA:—A las 3: El mujeriego y La reina de la pantalla. A las 10 y 30: El mujeriego.

POR LOS CINES:

ENCANTO: A-4433.—Matinée a la una, con: Grandes ilusiones, Doble secuestro, comedias y revistas. A las 5 y 30 y 9 y 30: Grandes ilusiones y comedias. A las 7 y 30: Doble secuestro.

CAMPOAMOR: A-7054.—Matinée a la 1, con Sombras del pasado, Salto Atrás A. las 7 y 30: La mano invisible.

NACIONAL: A-3730.—A las 10 y 30 a. m. Recital de Jorgito Rodríguez y película. Matinée a la 1, con: La señorita no lo sabe, Vivamos otra vez, comedia, revista y cartones. Tandas elegantes: Vivamos otra vez, romedia, revista y variedad.

FAUSTO:—Encacenada y La Señora no se opone.

NEPTUNO:—Donde los Pecadores se citan y Veinte Millones de Enamoradas.

PRADO:—Imitación de la Vida y Doble Secuestro.

RIALTO:—Seamos Salvajes y El Escándalo.

REGINA:—Seamos Salvajes y el Escándalo.

RIVIERA:—Una Noche de Amor y Sobre las Nubes.

TRIANON:—Música y Mujeres y El Mujeriego.

AULITORIUM:—Imitación de la Vida y La Edad Dichosa.

UNIVERSAL:—Dejada en Prenda y Donde Menos se Piensa.

OLIMPIC:—Seamos Salvajes y Bolero.

MENDEZ:—Una Noche de Amor y El Monstruo de las Selvas.

FLORENCIA:—Veinte Millones de Enamoradas y Su Ultimo Beso.

PAYRET:—Una Noche de Amor y Casada sin Intención.

LIRA:—La Gata Infernal y Stingaree.

MODERNO:—El Dilema de una Mujer y La Cita a Ciegas.

INGLATERRA:—El Dilema de una Mujer y Esposas Coquetas.

WILSON:—El Dilema de una Mujer y Esposas Coquetas.

BELGICA:—Vaya una Chica y Yo Creí en Tí.

VIOLETA:—Camino de la Horca y La Espía Nro. 13.

ACTUALIDADES:—Stingaree y As de Ases.

LARA:—El Angel del Arroyo y La Señora se Opone.

VERDUN:—La Espía Nro. 13 y La Torre Sombría.

CUBA:—La Mujer Blanca y El Crimen del Vanidades.

ROJO:—Vaya Una Chica y La Ciudad de Cartón.

MAXIM:—La Cena de los Acusados y Hijos del Desierto.

VIVES:—La Isla del Tesoro y La Vida en Broma.

MARAVILLAS:—La Venganza de Drumond y La Espía Nro. 13.

GACETILLAS

AUDITORIUM: GRANDES ESTRENOS EN CUBA

El nuevo Empresario señor Edelberto de Carrerá del teatro «Auditorium», situado en Calzada y D, Vedado, ha celebrado un contrato con la importante Compañía de Películas Radio, por el cual obtiene el derecho de estrenar en Cuba los días miércoles 6 y jueves 7 del actual, la magnífica super-comedia musical «Caballeros de Capa y Espada» por Bert Wheeler y Robert Woolsey.

También ha obtenido de la conocida Compañía de Películas UFA, el privilegio de estrenar en Cuba, la exquisita foto-opereta «Adorable» por Lilian Harvey, los días viernes 8 y sábado 9 del presente mes, conjuntamente con el estreno en Cuba, también, de la super-joya musical «El Don de la Labia» por Edmund Lowe, Gloria Stuart, Paul Lukas.

El señor Edelberto de Carrerá tiene el proyecto de establecer, en norma general, el sistema de estrenos en Cuba, por lo que hace este ensayo, esperando obtener un gran éxito en las exhibiciones de «Caballeros de Capa y Espada» y «Adorable».

FAUSTO: «ENCADENADA»

De 1 a 5 de la tarde gran matinée. Se exhibirán:

«Amigos Serviciales», comedia por Fatty Arbuckle.

«Mickey en el Valle Gigante», cartón por Mickey Mouse.

«Una función improvisada», variedad musical Warner y Noticiero.

«Noticiario».

«Encadenada», por Clark Gable, Joan Crawford y Otto Kruger.

«La Señora no se opone», estreno, por Leslie Howard.

Precios: mayores y niños 20 centavos.

Tanda doble a las 5: «Encadenada», «La Señora no se opone» y «Mickey» en el Valle Gigante». Precios: mayores y niños 20 centavos.

A las 8:15: «La Señora no se opone». A las 9:30: «Encadenada» y las comedias de Mickey y Fatty. Precios: Mayores 30 centavos. Niños 15 centavos.

NEPTUNO: «DONDE LOS PECADORES SE CITAN»

En su matinée de hoy de 1 a 5 de la tarde, «Neptuno» ofrecerá a los niños este programa extraordinario:

«Un paseo en yacht», variedad musical: «Una Luna Inoportuna», cartón.

«Gente de Fiar», cartón, La comedia «El Sultán Pimienta».

Estreno de :Donde los Pecadores se Citan», por Clive Brcow y Diana Wynyard. Estreno de «20 Millones de Enamoradas», por Dick Powell y Ginger Rogers.

Precios: Mayores y Niños 20 centavos.

En tanda doble, a las 5 p. m.: «Donde los Pecadores se Citan» y «20 Millones de Enamorada», a 20 centavos mayores y niños.

A las 8 y 15: «Un Paseo en Yacht», «El Sultán Pimienta», cartón y «20 Millones de Enamoradas». A las 9 y y variedades: Precios: mayores 30 30: «Donde los Pecadores se Citan» centavos; niños 15 centavos.

PRADO: «IMITACION DE LA VIDA»

Una espléndida matinée hoy en «Prado», comenzando a las 1:30 con un Metrotone, una interesante variedad de la serie «Créalo o no lo Crea», la película de las mil emociones: «Doble Secuestro», por Phillips Holmes y Mary Carlisle, y la magnífica super-producción «Imitación de la Vida», con Claudette Colbert Warren Williams y Rochelle Hedson.

En el turno ddoble de 5:00 a 8:00 se repite el mismo programa y por la noche a las 8:30 con «Doble Secuestro» y a las 9:30 revista, variedad e «Imitación de la Vida».

El jueves 7 hasta el domingo 10: «Encadenada» por Joan Crawford y Clark Gable y «Elysia» o «El Valle del Nudismo», la producción vanguardista.

PAYRET: «UNA NOCHE DE AMOR»

Por última vez se exhibe hoy en «Payret» la regia película: «Una noche de amor» creación de Grace Moore que según el público se oye y se ve en «Payret» como verdaderamente es. Además también «Casada sin Intención» linda película de Neil Hamilton. La graciosa comedia «El Hombre Viceversa» y el gracioso cartón: «La Cigarra y la Hormiga» en colores, y «Cuadros Vivientes» por el gato loco. Este programa se exhibe a las 5 y a las 8 y cuarto.

Los precios son siempre los mismos: 20 centavos luneta, Butaca y Asiento de Palco. Hasta las 6 y media y después 30 centavos. Los mayores, Niños a todas horas 15 centavos. Tertulia y Paraíso 10 centavos.

RIALTO: «SEAMOS SALVAJES»

Hoy emplea la matinée a la una y media con un Paramount Gráfico una Variedad Musical, la Revista Fox Semana, «Seamos Salvajes» de Claudette Colbert y Herbert Marshall y «El Escándalo» toda hablada en español de Carmen Guerrero. Todo se repite a las 5 y a las 8 de la noche.

Los precios: 20 centavos luneta y preferencia a todas horas.

Mañana: «Por la vida de su rival» de Ricardo Cortéz.

Miércoles: «El Artífice del Crimen» de Otto Krugger y otros.

RIVIERA: «UNA NOCHE DE AMOR»

Hoy en la matinée que comienza a la 1:15 se estrena la grandiosa producción por Grace Moore Tulio Carminatti y Lyle Talbolt: «Una noche de Amor» episodio 2 de la serie: «El Tesoro del Pirata» por Richard Talmadge, además la emocionante producción por Robert Armstrong: «Sobres las Nubes» revista, cartón y alfombra.

En las tandas elegantes de 5:15 y 9:45 la grandiosa producción: «Una noche de amor», revista cartón y alfombra. A las 8:15 episodio 2 de «El Tesoro del Pirata» y «Sobres las nubes».

Lunes en las tandas elegantes de 5:15 y 9:45: «Una noche de amor» por Grace Moore, revista, cartón y alfombra. A las 4:15 y 8:15: «Domadora de Hombres» por Fay Wray.

Martes: «La señora no se opone» por Leslie Howard.

TRIANON: «MUSICA Y MUJERES»

En la matinée de una y media: revista muñequitos en colores, la magnífica creación «Música y Mujeres» por Dick Powell, Joan Blondell, Ruby Keeler y Zazu Pitts, la comedia «Los Saltimbanquis» y «El Mujeriego» por James Cagney.

Antes de las 2: 20 centavos, mayores, niños 15.

Después: 30 centavos, mayores. Niños 20 centavos.

En los turnos elegantes de 5:15 y 9:45: revista, «El Travieso», muñequitos en colores y la bella producción «Música y Mujeres».

A las 8:30: «El Mujeriego», por James Cagney.

Mañana: «Su último Beso», por James Cagney y Joan Blondel y «Música y Mujeres».

ALHAMBRA: «LA REINA DE LA PANTALLA»

Hoy domingo los habaneros podrán regocijarse con la monumental función que a las 3 en punto nos ofrece la empresa, con el siguiente programa: «El Mujeriego» de Calvo López intencionada revista de verdadera comicidad y «La Reina de la Pantalla» el último gran éxito de Villoch y Anckermann; finalizan ambas obras Isabelita España, la inimitable bailadora, Lupe le France, vedette internacional y La Villareña, campeona de rumba.

Por la noche en la tanda de las 9 «La Reina de la Pantalla» y en la de las 10 y media «El mujeriego», finalizando cada una de estas tandas las variedades antes mencionadas. Tanto en la matinée como en cada una de las tandas nocturnas el precio será de 30 centavos la luneta y 10 la tertulia.

AUDITORIUM: «IMITACION DE LA VIDA»

«Auditorium» de Calzada y D, cuyo teléfono es el F-4455, presenta hoy una extraordinaria matinée dedicada a los niños que dará comienzo a la 1:15: Revista el maravilloso cartón en colores: «El Ratón Volador», la comedia: «Un tenorio», estreno en Cuba del sensacional drama del Oeste «Bravo entre los Bravos» por el gran Buck Jones y el estreno de la interesante película: «La edad dichosa» por Hal Le Roy. En las tandas elegantes de 5:15 y 9:45 presenta el estreno de la monumental película: «Imitación de la vida» obra de incomparable realismo humano, por Claudette Colbert y Warren William. En la tanda de las 8:30 «La edad dichosa» por Hal Le Roy.

REGINA: «SEAMOS SALVAJES»

Gran matinée con la Revista Semanal Fox, una variedad, un Paramount Gráfico la emocionante y bella película: «Seamos salvajes» que ayer en su estreno gustó muchísimo, interpretada por Herbert Marshall y Claudette Colbert, la otra película es «El Escándalo» en español de Carmen Guerro. Este programa empieza a la una y media y se repite a las cinco de la tarde y a las ocho de la noche.

Los precios: 20 centavos mayores y 10 centavos niños menores de 10 años.

Mañana: «Por la vida de su rival» y «La Pasión de Vergie Winters».

Miércoles: «El Artífice del Crimen» y «Stingaree».

UNIVERSAL: «DEJADA EN PRENDA»

Habrá de verse muy concurrida hoy la grandiosa sala de este popular cine con el monumental programa que para hoy ha combinado la Empresa. Función de 1 a 6 y de 6:30 a 11 con variedad y Comedia. Episodio 7 de la emocionante Serie: «La Sombra Borrosa». Regia y muy valiosa cinta: «Donde menos se piensa» de William C. Field. Una de las más suntuosas y exquisitas producciones de la temporada: «Dejada en prenda» por Charles Bickford y la monísima y encantadora Shirley Temple estrella de 5 años de edad. Mañana: «El Remolino» y «Al Borde de la Quinta Avenida».

OLIMPIC: «SEAMOS SALVAJES»

En matinée a la 1 desfilará por la pantalla del siempre concurrido «Olimpic» de Ave. Wilson y B, en el Vedado, un programa selecto y muy valioso para los niños. Comienza con el precioso cartón «Betty se divierte». Preciosa comedia «Dos ricos tipos» de grandes risas. Episodio «La clave infernal». Magistral cinta «La vuelta del perseguido» de Ken Mainar. Sorprendente y bellísima super joya «Seamos salvajes» de Claudette Colbert. A las 8:30 la suntuosa y lujosa cinta «Bolero» de George Raft y Carole Lombard. A las 9:45 comedias, cartón y «Seamos salvajes». Mañana: «El Conde de Montecristo».

MENDEZ: «UNA NOCHE DE AMOR»

Con enorme éxito viene exhibiéndose esta maravillosa joya del año en este gran cine de Santa Catalina y Juan Delgado en Santos Suárez, teléfono I-7325, película que ocupa lugar preferente en el cartel del día. Matinée a la una con cartón. La graciosa comedia «El jardín del amor», la emocionante super producción «El monstruo de la selva» por Donald Cook. Episodio. Extraordinario éxito de la magnífica producción que ha atriunfado en todos los teatros «Una noche de amor» por Gracee Moore y Tullo Carminatti. A las 5:15 y 8:30 «Una noche de amor» y la exquisita cinta «La consentida» de Carole Lombard.

FLORENCIA: «VEINTE MILLONES DE ENAMORADAS»

Ningún programa mejora al que hoy se exhibe en este popular y simpático cine de San Lázaro y Espada, que cuenta con el mejor sonido, la más clara proyección y el mayor confort. Matinée a la 1, tanda de las 5, y noche a las 8, el cartón «Bosko retraído». La divertida comedia «Demasiadas mujeres». Episodio 4 de «El Tesoro del Pirata» Suntuosa y bella producción «Su último beso» de Joan Blondell. Magistral joya «Veinte millones de enamoradas» de Dick Powell, Ginger Rogers. A todas horas 20 cts. mayores y niños 10 cts.

LIRA: LA MAS GRANDIOSA MATINEE

Concurrido habrá de verse hoy la espaciosa y confortable sala de este magnífico cine de las familias, con el extraordinario y valioso programa, que ha combinado en matinée, tanda y noche. Comienza con el cartón «Lírica y ruidosa». Preciosa comedia «Africa chifla». Magistral joya «La gata infernal» de Robert Armstrong. Otra divertida comedia. Sorprendente y muy valiosa producción «Stingaree» de Irene Dunne y Richard Dix. Mañana: «Corazones hambrientos» y «Stingaree».

MODERNO: «EL DILEMA DE UNA MUJER»

Para los turnos de hoy domingo este teatro anuncia un selecto programa. «El dilema de una mujer», de Kay Francis, Warren William; «Cita a ciegas», de Ann Sothern, y Neil Hamilton; la variedad «Así me gusta trabajar»; «La sombra misteriosa», episodio 9. «Donde estás la reina», artón; y un Noticiario. Luneta 20 cts. Niños 10 cts. Mañana: «El dilema de una mujer», de Kay Francis. Martes y miércoles: «Todos los hombres son enemigos», de Helen Twelvetrees; y «Los escándalos de George White», de Rudy Vellee, Jimmy Durante.

INGLATERRA: «EL DILEMA DE UNA MUJER»

San Rafael y Consulado, M-5527, de 1:30 a 6:00 10 cts. damas y niños; y 15 cts. Caballeros. Y de 6:00 a 11:30 20 cts. caballeros; 15 cts. damas, y 10 cts. niños.

Hoy, tarde y noche, revista; la comedia en colores «Noches marroquíes», el cartón «El autómata» y la comedia «Seguro contra accidentes» y las super producciones, «El dilema de una mujer» joya suprema por Kay Francis y Warren William; y «Esposas coquetas» atracción suprema por Margaret Lindsay, y Donald Woods.

A las 5 p. m.: «El dilema de una mujer» y «Esposas coquetas».

Martes: «Dejada en prenda» por Shirley Temple; y Adolfo Menjou. Miércoles: «Kid Simpatía» por Pat O'Brien.

WILSON: «EL DILEMA DE UNA MUJER»

Belascoaín y San Rafael, U-5863, 15 cts. de 1:30 a 6:30, y 20 cts. después. Niños 10 cts. a todas horas.

Hoy, tarde y noche, revista; la comedia en colores «Noches marroquíes», el cartón «Leyenda de pascuas» y la comedia especial «Seguro contra accidentes» y las super producciones «El dilema de una mujer» joya suprema por Kay Francis y Warren William; y «Esposas coquetas» magnífica atracción por Margaret Lindsay y Donald Woods.

A las 5 p. m.: «El dilema de una mujer» y «Esposas coquetas».

Martes: «Dejada en prenda» por Shirley Temple; y Adolfo Menjou. Miércoles: «Kid Simpatía» por Pat O'Brien.

BELGICA Y VIOLETA: MATINEE EXTRAORDINARIA

En el «Bélgica» que tiene instalado el mejor equipo sonoro, la mejor proyección y las mayores comodidades, ha seleccionado para hoy, un programa valiosísimo, comenzando con comedias, cartón y variedades. Regia y bella producción «Vaya una chica» de James Dunn. Maravillosa y exquisita joya «Yo creí en tí» de John Boles. Mañana «Una noche en Estambul» de Mirna Loy.

En el «Violeta» este popular y concurrido cine, anuncia para hoy un programa magnífico y lleno de interés. Dará comienzo tan estupendo programa, con comedia, cartón y variedad. Sensacional y emocionante producción «Camino de la horca» de Tin McCoy. Otra producción de argumento misterioso y muy interesante «La espía número 13» de Gary Cooper. Mañana: «A falta de pruebas» y «La mujer paga».

ACTUALIDADES: «STINGAREE»

En matinée, tanda y noche, anuncian las carteleras del concurrido coliseo de la calle Monserrate, un inmejorable y valioso programa. El mejor sonido, la más clara proyección y el mayor confort, hacen de este espectáculo el preferido del público. Da comienzo con comedia, variedad, cartón y episodio. Magistral super joya «Stingaree» de Richard Dix e Irene Dunne. Sensacional y emocionante producción «As de ases» de Richard Dix. Mañana «Donde menos se piensa» y otra sorprendente cinta.

LARA: «STINGAREE»

Dos magistrales películas exhibe hoy el gran cine «Lara» de Prado y Virtudes, con el mayor confort, perfecto sonido y clara proyección. En función continua de 2 a 11 y 30 comedia, revista y variedad. Monumental super joya «El ángel del arroyo» de May Robson y Carole Lombard. Soberbia producción «La señora se opone» de Leslie Howard. Mañana: «Seamos salvajes» y «Mi vida entera».

VERDUN: «LA ESPIA NUMERO TRECE»

Un selecto programa ha seleccionado la empresa del concurrido teatro «Verdún» en los turnos preferentes se presentará la super joya dramática titulada «La espía número 13» secundada magistralmente por Gary Cooper y Marion Davies; en segundo turno la maravillosa film «La torre sombría» por Edward G. Robinson y Mary Astor; el Episodio 8 de «La sombra borrosa» titulado: «La sombra de la muerte», revistas, cartones y comedias. Los precios serán matinée y tanda: 10 cts. todos. Por la noche caballeros 15 cts. damas y niños 10 cts. Mañana: «La espía número 13» y «La torre sombría».

CUBA Y ROJO: GRANDIOSA MATINEE

En el «Cuba» de la calle Suárez y Corrales, se anuncia para hoy, en matinée, tanda y noche, un programa selecto y atractivo, cuenta este espectáculo con un gran sonido recientemente instalado. Comienza con revista comedias y carones. Regia y exquisita joya «La mujer blanca» de Carole Lombard y Charles Laugithon. Sensacional y maravillosa producción «El crimen del Vanidades» de Victor McLaglen y Jack Oakie.

En el «Rojo» de Monte y Antón Recio se exhiben hoy, en matinée, tanda y noche, colosales y muy interesantes cintas. Comienza con comedia, cartón y variedad. Estupenda super joya «Vaya una chica» de James Dunn. Soberbia producción de intensas emociones en español «La ciudad de cartón» de Catalina Bárcena. Mañana: «Suena el clarín» y «Cuesta Abajo». Martes «El capitán Jericó».

TEATRO NACIONAL MIERCOLES 6 La película española realizada con artistas y técnicos hispanos. "Doña FRANCISQUITA" Basada en la opereta del Mtro VIVES

M.E.C.D. 2016

La Marca de Prestigio

WESTINGHOUSE ELECTRIC

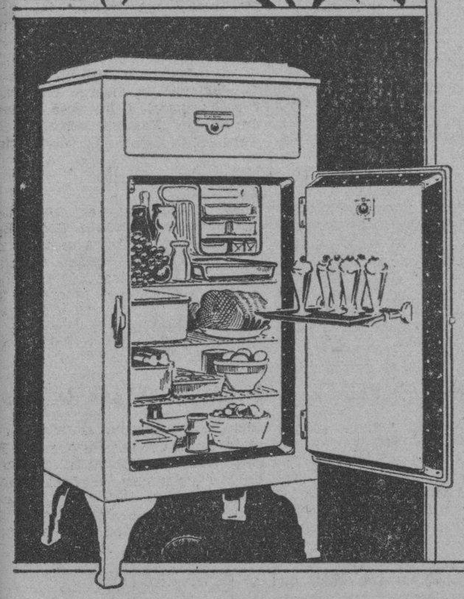

Refrigerador
Westinghouse
doblemente automático —
famoso universalmente por su funcionamiento mecánico, reune las características todas de comodidad y belleza que demanda la refrigeración moderna, de acuerdo con el gusto de la más exigente ama de casa.

Vea el refrigerador de distinción y conozca nuestras facilidades de pago.

COMPAÑIA
WESTINGHOUSE
ELECTRIC DE CUBA
San José 16
entre Aguila y Galiano
Teléfono M-6931 Habana

UN EX INSPECTOR DE LA ADUANA SOLICITA QUE SE INVESTIGUE SU CESANTIA

El señor José Gallardo, ex inspector de vistas de la Aduana y miembro de la institución abecedaria, nos envía una copia de la carta dirigida al secretario y subsecretario de Hacienda, pidiéndoles una investigación de las causas por las cuales fué dejado cesante por el administrador de la Aduana, señor Belt, sin haberle promovido expediente y sin que se hubieran cumplido los días de licencia que pidió por hallarse enfermo. También niega la acusación que se le hiciera de que ha trabajado, en la época de Machado, en el «Heraldo de Cuba» como repórter. Y significa al efecto que en época de la dictadura fué detenido en su casa, Bernaza número 49, en unión del señor Abelardo Escarrá, revolucionario nacionalista, y del señor Francisco Villabrille, jefe del Tercio Táctico de Unión Nacionalista.

EL SECRETO QUE HERMOSEA MI CUTIS

El secreto es el consejo que me dió un especialista de belleza cuando lo consulté, desesperada de mi cutis. Me dijo—"use el Jabón Palmolive para devolver la belleza natural a su cutis".

Empecé entonces este tratamiento de belleza: Cada mañana y noche durante dos minutos, me doy un masaje en la cara, cuello y hombros con la rica espuma del Palmolive que libra a los poros de impurezas... Me enjuago... me seco *con suavidad*... El resultado: un cutis suave lindo y juvenil.

TAMBIEN PARA EL BAÑO, hago una abundante espuma con el Palmolive en una toallita suave... me froto todo el cuerpo hasta que esta espuma embellecedora penetra en los poros. Luego me enjuago y me seco bien. ¡Qué agradable es sentirse *limpia*, fresca y vigorizada!—¡Hágalo usted desde hoy!

El Jabón Palmolive está hecho de la *mezcla secreta* de los balsámicos aceites de oliva y palma... ni un átomo de sebo ni grasas animales. Compre una pastilla de Palmolive hoy mismo.

22SH

Las Cintas negras de las envolturas del Palmolive, sirven para participar en el "Octavo Colosal Concurso JABON CANDADO"

¿TIENE UD. LA NARIZ TUPIDA?

Mistol *le permitirá respirar fácilmente*

LA REGLAMENTACION DE LA CARRERA DE INGENIERO AFECTA A LOS ARQUITECTOS

El Colegio Nacional de Arquitectos, se ha dirigido al Consejo de Estado, doctor Mario Lamar ponente del proyecto de decreto ley, reglamentando la profesión de ingeniero en Cuba, pidiéndole que demore su discusión en el Consejo, hasta que se aclaren dos particulares que aparecen en dicha ley, y que vulneran los derechos legales de los arquitectos.

Quieren evitar estos profesionales, que en el futuro, puedan existir interferencias, entre ambas profesiones, cosa que resultaría de no enmendarse a tiempo los puntos que desean aclarar, estimando necesaria esta cooperación a la tan deseada reglamentación profesional.

Sábanas del Fabricante Directo al Consumidor

FABRICAS DE SABANAS
CUBA 81
Esq. a Sol

Sábanas medio cameras a	$0.30
» cameras sin empate, a	$0.55
» de Warandol fino, a	$0.65
» catalanas grandes, a	$0.90
Sábanas tramadas de unión, cameras imperiales, garantizadas, a	1.20
Warandol de hilo legítimo para sábanas, 10 cuartas de ancho, la vara	0.90

Anuncios «VICTORIA» U-5293.

IODONE ROBIN

Medicamento de elección contra
el ARTRITISMO, la ARTERIO-ESCLEROSIS, el ASMA
el ENFISEMA, el REUMATISMO, la GOTA, la SÍFILIS
Absorción fácil sin los inconvenientes de los ioduros.
GOTAS - AMPOLLAS - COMPRIMIDOS
LABORATORIOS Mce ROBIN, 13, Rue de Poissy, PARIS

Crónica Habanera

(Continuación de la Pág. CINCO)

BODA ELEGANTE

LOLO PELL

En un marco de elegancia y distinción se llevó a efecto ayer tarde la boda de la señorita Loló Pell y y Odio, tan bella y distinguida, con el conocido joven Nestor Trémols y Fontán.

Simpática ceremonia celebrada a las seis, ante el altar mayor de la Iglesia de San Juan de Letrán, la que se vió invadida por una selecta y numerosa concurrencia.

La novia, radiante de belleza, hizo su entrada en el templo vestida con sencillez y elegancia y portando un ramo lindísimo, todo de callas, con la firma de «Trías».

Fueron los padrinos, la señora María Odio de Pell, madre de Loló y el doctor Nestor Tremols, padre del novio.

Los testigos.

Por ella, el doctor José Antonio Tremols y los señores José Solís, Luis Mir y Remigio Fernández.

Por él, los señores Narciso Maciá, Julio de Cárdenas, Ramón Argüelles y Angel Pell.

La boda notarial se celebró el miércoles.

Tuvo lugar en la notaría del doctor Manuel de Jesús Rodríguez Fuentes, sub-Secretario de Justicia, ante el doctor Saul Sáenz de Calahorra.

Fueron testigos por ella, los señores Manuel Andrés Solís, Angel Trémols y Emiliano Odio y por él, los señores Federico Cardona, Eugenio Fernández Mederos y Guillermo Lancis.

ALFONSO HERNANDEZ CATA

El notable escritor y novelista, Alfonso Hernández Catá, ministro de Cuba en Panamá, ocupará hoy la tribuna del Círculo de Amigos de la Cultura Francesa.

Dicha disertación tendrá lugar a las nueve de la noche, sobre un tema interesante, «Declaración de amor a las nueve musas».

La presentación del conferencista estará a cargo del señor José Sánchez Arcilla, presidente de la Sección de Literatura del Círculo.

EN SAN JUAN DE LETRAN

Para el día ocho del corriente, a las seis y media de la tarde, se anuncia en la iglesia de San Juan de Letrán, la boda de la graciosa señorita Aurora Estrada Fajardo con el doctor Francisco Menéndez Marrero.

Para dicha ceremonia, que se celebrará en la intimidad, ha de lucir el templo un adorno lindísimo, de plantas y flores, obra de «Milagros», el acreditado jardín del Paseo del Prado, cuyos floristas harán también el bouquet nupcial.

Serán padrinos, la señora Francisca Marrero viuda de Menéndez y el señor Manuel Estrada Quintana.

Testigos por ella, los doctores Filiberto Rivero y Adolfo Comas, y los señores Bartolomé Santovenia y José Manuel Menéndez.

Testigos por él, los doctores Julián de Solórzano, Leopoldo Manzanilla, José L. de Bétn y Buenaventura García Menéndez.

ENLACE MATRIMONIAL

En la notaría del doctor Juan Manuel Alfonso y Peña, se celebró en la mañana de ayer la boda de la señorita Ana Julia Abril y Gómez muy bella y graciosa, sobrina del doctor Manuel Abril Ochoa, secretario de la empresa del DIARIO DE LA MARINA, con el señor Alfredo Vega y Marrero.

Testificaron en este acto, por ella, el doctor Rafael de la Guardia, jefe de la Sección de Instrucción Primaria en la Secretaría de Educación, y el estimado compañero de la redacción del DIARIO, José López Goldarás.

Por él lo hicieron, a su vez, los señores Isaac Tariche y Carlos Saladrigas.

«ENCANTO»

Como de costumbre, ofrece hoy la empresa del elegante teatro «Encanto», una magnífica matinée.

«Grandes ilusiones», la interesante superproducción de la Universal, figura en el programa, conjuntamente con «Doble secuestro», por Mary Carlisle y Phillips Holmes; la comedia «El hombre viceversa»; el cartón en colores «Los duendes saltadores» y un noticiario.

En los turnos de cinco y media y nueve y media, se exhibe nuevamente «Grandes ilusiones».

Mañana comienza la gran semana de gala, estrenando la magistral producción Metro, «La familia Barrett», por tres colosos de la pantalla: Norma Shearer, Fredric March y Charles Laughtan.

UNIVERSIDAD POPULAR

En el salón de actos del Convento de los Padres Franciscanos, se verificará hoy, como todos los domingos, el acto literario-musical organizado por la Universidad Popular de la Unión 27 de la Asociación de Caballeros Católicos de Cuba.

Dará comienzo a las diez y media de la mañana, desarrollándose con arreglo a un magnífico programa, en el que tomará parte destacada, la gentil y bella Marquesa de Tiedra, quien disertará sobre «La mujer como ciudadana en nuestro ambiente político».

Los números artísticos y musicales, a cargo del Conservatorio de Juan González.

«CHIC»

Llega a nuestras manos la revista «Chic», exquisita publicación quincenal que edita el estimado compañero Lorenzo de Castro, y cuyo número actual ha de tener magnífica acogida.

Entre los diversos artículos que llenan de interés sus páginas, habla de modas, de cine, de radio, de deportes, a más de una extensa variedad de cuentos y aventuras.

Un número magnífico, este de febrero.

GRANDES REBAJAS

Sin interrupción, están llegándonos importantes remesas. El dar cabida a tantas y tantas novedades, obliga a aminorar las existencias, para lo cual hemos hecho nuevas rebajas de precios, llevando al departamento de Venta Especial infinitas preciosidades.

La Casa Quintana
"La Casa de los Regalos"

GOODRICH LE DA AHORA
PROTECCION GRATIS CONTRA REVENTONES
Sorprendente Nueva Invención Que Elimina LA CAUSA de los REVENTONES

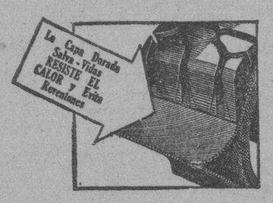

NO DEJE que su vida dependa de la suerte. Una nueva y sensacional invención le protege ahora contra reventones, La Capa Dorada Salvavidas, característica exclusiva de la nueva Goodrich Silvertown, resiste, el calor interno... evita reventones eliminando su causa. El esqueleto de la goma y la banda rodante forman virtualmente una sola unidad, inseparables aún bajo pruebas todavía más severas que las condiciones ordinarias de conducción. Por esto es que no hay formación de ampollas creadas por el calor. Los reventones se evitan eliminándose su causa.

LAS GOMAS DURAN MAS MESES

Como es natural, cuando el destructor calor interno queda suprimido, el kilometraje aumenta. La Silvertown con Capa Dorada dura muchos meses más que la goma ordinaria. Las rigurosas pruebas verificadas en las pistas más severas del mundo demostraron que a grandes velocidades las gomas con Capa Dorada duraron tres veces más que las similares no provistas de esta notable invención. Piense lo que esto significa para Ud. Y no olvide que no paga ni un centavo extra por esta inapreciable protección y más largo kilometraje.

Goodrich *Seguridad* **Silvertown**
CON CAPA DORADA SALVA-VIDAS

Estado del Tiempo

Nota del mediodía del sábado:

En todos los Estados Unidos, excepto en el extremo Norte de la mitad Oriental hay altas presiones persistentes. Centro más cercano sobre Texas, extendido el alto barómetro sobre el Atlántico adyacente, casi toda Cuba, México, el Golfo y extremo Noroeste del Mar Caribe. Bajas presiones relativas se extienden desde el Caribe central hacia el Norte hasta la zona de las Islas Turcas y Bahamas Orientales.

Pronóstico para hoy domingo:

Tiempo variable. Temperaturas frescas y frías. Vientos del Norte al Nordeste con fuerza de brisote. Posibilidad de alkunas lluvias en la mitad Oriental.

Observatorio Nacional.

OPERADA

En el Centro Médico-Quirúrgico, ha sido sometida a una operación la bella señorita Margot Bretón, por el prestigioso y notable cirujano Julio Sanguily, Jr.

Le deseamos un completo restablecimiento.

SIMPATICA BODA

En la residencia de la familia de la novia, en el Vedado, se llevó a efecto, anoche, ante un grupo reducido de familiares y amigos, la boda de la gentil y graciosa señorita Delia Campanioni y López, con el doctor Luis Grau y Castillo.

Simpática boda, revestida de la mayor intimidad por el luto que guarda el novio, y en la que actuó como notario el doctor Rodolfo Méndez Peñate.

Como testigos suscribieron el acta, por ella, los doctores José Angel González Rubiera, José Agustín Font y Eduardo Sabas Alomá; y por él, los doctores Rafael Bada, Rosendo Forns y Mario Rangel Méndez.

TEATRO «NACIONAL»

Nuestro máximo coliseo se prepara para recibir dignamente a la alegre chiquillería que acude allí todos los domingos.

Ha combinado un programa pleno de alicientes, con la exhibición de cartones, comedias y noticiarios de actualidad y de la extraordinaria cinta «Vivamos otra vez», basada en la famosa novela de León Tolstoi, interpretada por Fredric March y Ann Sten.

«Vivamos otra vez» vuelve a la pantalla en los turnos elegantes, así como mañana, lunes, y el martes.

El miércoles, será el estreno de «Doña Francisquita», magnífica producción española, basada en la novela del maestro Vives.

ANIVERSARIO

El colegio «Sagrado Corazón de Jesús», acreditado plantel en Salud 73, celebra hoy, con una gran fiesta, el aniversario de su fundación.

Dicha fiesta será en horas de la tarde, dando comienzo a las tres.

Se repartirán premios entre los alumnos.

(Continúa en la página NUEVE)

Congestíon del Pecho

PENETRO alivia la congestión del pecho rápidamente porque su base de unto de carnero lo permite penetrar hasta la raíz del mal. Sólo PENETRO *penetra.*

PENETRO *es indispensable en el hogar para catarros y resfriados, dolores, contusiones, quemaduras, picadas de insectos, etc.*

OJO—Guarde las cubiertas vacías de PENETRO y de las Creaciones de Belleza BLANCO Y NEGRO si desea participar en los premios de $1200.00 ORO que Plough ofrece este año SIN CONCURSO. Para más detalles, infórmese en las farmacias o diríjase a Plough, Box 377, Memphis, Tenn., U. S. A.

"PROTÉGETE"

"Para evitar resfriados, catarros, influenza, pulmonía, etc., protégete con las Gotas PENETRO". Este es el sabio consejo del especialista que convencido de la eficacia de las Gotas PENETRO para Nariz y Garganta, sabe que son lo mejor para evitar y controlar los resfriados y catarros.. Las Gotas PENETRO contienen efedrina.

OJO—Guarde las cubiertas vacías de PENETRO y de las Creaciones de Belleza BLANCO Y NEGRO si desea participar en los premios de $1200.00 ORO que Plough ofrece este año SIN CONCURSO. Para más detalles, infórmese en las farmacias o diríjase a Plough, Box 377, Memphis, Tenn., U. S. A.

OBSEQUIO A LOS LECTORES DE "DIARIO DE LA MARINA"

Con este CUPON, Maza y Caso, de Obrapía y Compostela. Habana, por solo 20 centavos, le entregarán un ejemplar de la «GUIA PRACTICA DE LA HABANA», edición de 1935, cuyo precio es de UN PESO, y no es papel para envolver, sino un libro de bolsillo, que sirve para enseñar y ayudar a su poseedor. Contiene la DIVISION POLITICA, ADMINISTRATIVA Y JUDICIAL, de la Habana. Sus Fincas Rústicas, Repartos, Poblados, Avenidas, Caminos, Calzadas, Calles, Callejones, Pasajes, Parques y Paseos, con sus nombres antiguos y modernos, Juzgados Municipales, Correccionales, de Instrucción, y de Primera Instancia, Est. de Policía y Bomberos, Registros de la Propiedad, Mercantiles y Pecuarios, Juntas Electorales, Casas de Socorro y de Salud, Clínicas, Hospitales, Sanatorios, Boticas de Guardia, Bancos, Aeroplanos, Ferrocarriles, Omnibus, Vapores, Cable, Correos, Telégrafo, Teléfono, Iglesias, Conventos, Teatros, Cines, Hoteles, Consulados, Legaciones, Embajadas, y toda Oficina pública o privada que pueda ser de interés y utilidad a todo ciudadano, con direcciones y teléfonos.

No pregunte, no se exponga a datos confusos y erroneos, tenga a mano en su bolsillo, la mejor, mas veráz y detallada información de la Habana y sus 43 barrios. Sistema que evita el uso de planos. Pídala a su vendedor. Por Correo 21 centavos en Giro, Sellos no,

M.E.C.D. 2016

SOCIEDADES ESPAÑOLAS

La Asociación Canaria ofrece hoy brillantísimos actos en honor de su excelsa patrona

De acuerdo con el programa de festejos aprobado por la Sección de Propaganda de la Asociación Canaria, para conmemorar la festividad de la Imagen «Nuestra Señora de la Candelaria», patrona de las Islas Afortunadas, tendrán efecto en el día de hoy los siguientes actos:

A las diez y media de la mañana Misa solemne en la capilla social, que se inaugurará hoy, magníficamente contruída, que se levanta en los jardines de la Casa de Salud de esta Institución en las espléndidas alturas de Arroyo Apolo, a la que asistirá el Excmo. Sr. Embajador de España, Cónsul General, Autoridades, Cuerpo Diplomático y representaciones de las distintas Sociedades. Asistirá también el Obispo de Matanzas, Monseñor Sainz, estando a cargo el sermón de el Rvv Padre Llaguno Oficiarán en la Misa los Padres Evelio, de la Iglesia Monserrate, Martín, de 1 Espíritu Santo, y Marina, Secretario del Arzobispado de la Habana.

Para las once y treinta está señalada la develación de la tarja que da el nombre de «Pablo Alvarez Cañas» al parque que rodea la capilla, rindiendo de este modo un homenaje al compañero Alvarez de Cañas la Asociación Canaria por la labor que tan brillantemente ha realizado en pró de la construcción de la Capilla social donde va a ser venerada desde el día de hoy la milagrosa virgen morena por la que los hijos de las Afortunadas sienten tanta devoción.

Al medio día, doce y treinta p.m., está anunciado el banquete de confraternidad social, en el local de Prado y Neptuno, altos, y en el que serán invitados de honor los señores Pablo Alvarez de Cañas y Francisco Díaz Vega, Presidente de la Sección de Propaganda. Concurrirá también el señor López Ferrer, Empajador de España, y otras personalidades.

En los terrenos de Sports de la Casa de Salud se llevará a cabo a las cuatro de la tarde un desafío de base ball, entre dos magníficas novenas.

Por la noche a las nueve p.m. se dará fin al programa de fiestas, con la velada que organiza la Sección de Cultura, y para la cual se ha combinado un atractivo programa.

Cuadro de los alumnos del Centro Astur

Una prueba de que los alumnos del Plantel «Jovellanos», que con extraordinaria constancia y esmero mantiene el Centro Asturiano para la ilustración de sus asociados y los hijos de éstos. adelantan en sus estudios, la tenemos en el siguiente Cuadro de Honor, correspondiente a la semana comprendida del 1 a 8 del presente mes:

NIÑAS

AULA 1.—Olga González; Clara Dema; Nieves López.

AULA 2.—Luisa Acosta Real; Pilar Carballeira Suntin; Carmen García Suárez.

AULA 3.—Mercedes Méndez Fornes; Saladina Castro Méndez; Luisa García Mor.

AULA 4.—Berta Pérez; Eneida López; Luz Gloria Gutiérrez.

AULA 5.—Olga Martínez Delgado; Ana Rosa Solaun Castro; Carmen Puente Puente.

NIÑOS

AULA 1.—Teudis Sainz Valdés; A. Rivero Morejón; Manuel García Suárez.

AULA 2.—Antonio Tamargo Juan Vovales; Felipe González.

AULA 3.—José A. Hidalgo; Julio Martínez; Luis Royo Quintela. ....

AULA 4.—Armando Villacian Alemany; Rolando Sánchez Gay; Miguel A. Mérida.

AULA 5.—Alfonso Pardo; Angel Sánchez; Manuel Sorio.

DARA BAILE HOY EL CLUB ESPAÑOL DE ALMENDARES

El simpático Club Español de Almendares ofrecerá hoy, de nueve de la noche a tres de la mañana, un espléndido baile en sus hermosos salones de 17 esquina a 6 en aquel Reparto, el que resultará brillante, como todos los que celebra esta institución.

A efecto han sido contratados la afamada orquesta «Riveiro» y el Septeto Sonora Matancera, quienes harán las delicias de los incontables bailadores que se darán cita en dicho lugar. Y decimos esto porque, aparte de la buena música, sólo costará veinte centavos la entrada para los caballeros. Las damas tendrán acceso gratis.

DOÑA FRANCISQUITA EN EL "NACIONAL"

Un acontecimiento artístico de especial interés para la colonia española de Cuba tendrá lugar el próximo miércoles en el teatro «Nacional». Nos referimos al estreno de «Doña Francisquita» la versión cinegráfica de la popular opereta del maestro Vives.

«Doña Francisquita» ha sido proclamada por diversas plumas hispanas de renombre como la película que hace honor a España. En su interpretación y rodaje han intervenido solamente artistas y técnicos españoles. Y traduce fielmente todas las bellezas escénicas y musicales, tan españolas, de la obra en que se inspira.

«Doña Francisquita» —ha escrito una de las plumas aludidas—, es un film de fibra española, de emoción universal, de gracia distinguida, ligera y sutil». Y otra asegura: «El Madrid romántico, el Madrid de la suprema gracia y sentimentalidad, brilla en ella con todo su humorismo y nos hace recordar aquella borrachera de contrastes en los caracteres y las cosas de la ciudad de Quintana y Fígaro».

De seguro que la colonia española de Cuba no será indiferente a este suceso que el teatro Nacional ofrece a todos.

E. P. D.

LA SEÑORA

Francisca Hernández Linares de Hevia

HA FALLECIDO

Dispuesto su entierro para hoy a las cuatro y media de la tarde, los que suscriben: su viudo, hijos, hijos políticos y demás familiares, ruegan a las personas de su amistad se sirvan concurrir a la casa mortuoria: Teresa Blanco No. 31, (Luyanó) para de ahí acompañar el cadáver hasta el Cementerio de Colón, favor que agradecerán eternamente.

Habana, 3 de Febrero de 1935.

Vicente Hevia Hevia; Ofelia Hevia y Hernández; José Hevia Hernández; Antonio Errasti y Errasti; Juan Hernández Rojas; Senén Hevia y Hevia; Dr. Antonio Díaz Albertini.

(No se reparten esquelas).

E. P. D.

LA SEÑORA

Francisca Hernández Linares de Hevia

HA FALLECIDO

Dispuesto su entierro para hoy a las cuatro y media de la tarde, los que suscriben ruegan a todos los empleados y amigos de esta casa, se sirvan acompañar el cadáver desde la casa mortuoria: Teresa Blanco 31 (Luyanó) hasta el Cementerio de Colón, por cuyo favor les quedaremos agradecidos.

Habana, 3 de febrero de 1935.

MONTALVO, ERRASTI Y Cía.

Ferretería «Luz»

POMPAS FUNEBRES

BERNARDO GARCIA

Zanja 75, esq. a Belascoaín. Telfs. U-7310, U-7650.

ACTOS PARA HOY

ASOCIACION CANARIA: Misa solemne a las diez y media de la mañana en la capilla de su sanatorio, sito en las alturas de Arroyo Apolo. A las doce y media del día, gran almuerzo de confraternidad social en sus salones de Prado y Neptuno. A las cuatro de la tarde, un desafío de base ball en los terrenos de su casa de salud, y por la noche a las nueve, gran velada en su local social.

DEPORTIVO CARMELO: Grandes fiestas bailables por la tarde y por la noche en su bellísima terraza de Línea y 18, Vedado; altos del restaurant «El Carmelo». Dicho acto será amenizado por una afamada orquesta.

JUVENTUD ASTURIANA: Soberbio festival bailable de una a seis de la tarde en los hermosos jardines de la cervecería «La Tropical».

NATURALES DE LA PEROJA: Toma de posesión de la nueva Directiva, a las tres de la tarde en el Centro Gallego.

UNION MAÑONESA: Junta general de elecciones a las tres de la tarde en los salones del Centro Gallego.

CLUB ESPAÑOL DE ALMENDARES: Animado baile por la noche en sus amplios salones de 17, esquina a 6 en aquel Reparto.

El Sr. de Diego presidente de los Ponguetos

Los componentes de «Hijos del Concejo de Ponga», celebraron elecciones generales reinando entre los mismos gran entusiasmo. Hacía muchos años que no se reunían tantos en Junta, jóvenes y viejos, casi todos los socios estaban allí; fundadores y pinos nuevos entre los que se destacaba el asociado Manuel García Foyo, electo para la vicepresidencia. Como habíamos anunciado había tres candidaturas presentadas, pero minutos antes de celebrarse las elecciones se pusieron de acuerdo para proclamar por unanimidad la siguiente: Presidente: Gabriel de Diego; vice: Manuel García Foyo; tesorero: Oscar de Diego; vice: Hilario Diez Muñiz; secretario: Salvador Collado; vice: José Suárez Santos. — Vocales: Cándido Foyo; Valentín García; Pedro Sánchez; Fructuoso Cobiella y Jesús Muñiz Foyo. — Suplentes: Alfredo Arresegor, Amador Capellín; Gumersindo Martínez Prieda y Antonio Cueto. Tomando posesión acto contínuo.

Pronunciaron bellos discursos, los señores Alfredo Arresegor, ponguето que no falta a ninguna Directiva porque representa el entusiasmo y la fe perenne; y Gabriel de Diego, presidente entrante y saliente, que casi lo han obligado a continuar en ese puesto, reeligiéndolo para un nuevo período en premio a su labor pasada. Dice que únicamente porque los ponguetos se lo exigen, continúa en la presidencia, pues se siente tan ponguето como el que más llenándole de orgullo su ascendencia.

A continuación se toman los siguientes acuerdos: aprobar el informe de la Comisión de Glosa; el balance de Tesorería que arroja un saldo de $595.83, felicitando al tesorero por su minucioso informe.

Se aprueba el informe presentado por el Secretario, respecto al desenvolvimiento social perteneciente al año 1934. Confeccionar un censo, de todos los ponguetos residentes en Cuba, de lo que se encargarán los directivos, que se presentan cada una de las parroquias del Concejo, con el fin de que la Sección de Propaganda realice una labor eficaz. Celebrar lo más pronto posible una fiesta, quedando a cargo de la Directiva el estudio de la misma y la fijación de la fecha.

JUVENTUD ASTURIANA Y SU GRAN FIESTA DE HOY EN 'LA TROPICAL'

Hoy es el día grande de «Juventud Asturiana», pues celebra la gran fiesta de UN DIA EN ASTURIAS, en todos los hermosos jardines de la cervecería «La Tropical» Por eso Manolín el pinzu, echará la montera al aire, a los acordes de un brioso pasa calle; el criollo pensando en el rítmico danzón, se dispone a asistir a la fiesta. Y los elementos simpatizadores de Juventud Asturiana, concurrirán todos a fin de que esta fiesta resulte la mejor de cuantas se celebren en 1935.

Cabe pensar que nadie dejará de asistir a esta fiesta en la que se escucharán las notas de los Hermanos Castro; Antonio María Romeu; Belisario López; Septeto Nacional de Piñeiro; Sonora Matancera y Los Barcaleses.

NUEVO PRESIDENTE DE SPORT EN LA A. DE DEPENDIENTES

Ultimamente se llevó a efecto en el local social el acto de entrega y recibo de la Presidencia de la Sección de Sports entre los señores Pedro Gil González, presidente saliente y Enrique Suárez Fernández, presidente elegido por la Directiva, ante un numeroso grupo de asociados y de vocales de la Junta de Gobierno, del señor Pío Alonso, Director de la Sala de Armas, del señor Joaquín Alamo, Encargado de los Billares y del señor Benjamín González Profesor y Director del Gimnasio. Entrega que se realizó en un ambiente de franca cordialidad y en el que, tras el elogio justo y merecido de la labor del señor Gil que ha culminado con notables mejoras en los departamentos a cargo de la Sección nombrada se pronunciaron otros en augurio del progreso y auge de los servicios de sports, bajo la presidencia que asume el señor Enrique Suárez, asociado que lleva 30 años en las filas, activo, entusiasta y laborioso, virtudes que heredara de su padre don Enrique Suárez de grata recordación por su amor a la Institución y por el prestigio de las delegaciones que fundara. Felicitamos al señor Suárez por su designación.

LA DIRECTIVA DEL CENTRO DE CAFES TOMA POSESION ESTA TARDE, A LAS TRES

Esta tarde, y en el salón de actos del Centro de Cafés de la Habana, tomarán posesión de sus cargos los miembros de esta corporación que fueron electos el mes pasado, para integrar la Junta Directiva, y cuyos nombres dimos oportunamente.

La toma de posesión tendrá efecto a las tres, y para presenciarla han sido citados todos los socios del Centro de Cafés, pues se trata de un acto puramente social.

Reiteramos a los señores electos nuestra felicitación, y hacemos presente a la nueva Directiva del Centro de Cafés de la Habana nuestros deseos de que un completo acierto presida todas sus determinaciones.

EL SUPER-BRAGUERO "ALL ROUND"

OBSEQUIARA CON MIL PESOS MONEDA OFICIAL

Al que nos pruebe con HECHOS no con anuncios y testimonios, que hay algo de uso externo, que esté reconocido científicamente para curar la hernia.

Todo lo que se anuncia, se anuncia como bueno, pero el público está en el deber, máxime cuando de la salud se trata, de no dejarse sorprender con el anuncio, e investigar si en realidad es bueno lo que se anuncia.

El SUPER-BRAGUERO «ALL ROUND» está garantizado por los 45 años que lleva de establecida la acreditada casa de Ortopedia A. D. Román, la más antigua en la República, habiéndose dedicado siempre única y exclusivamente a la Mecánica Ortopédica, y nuestra ética profesional, observada con toda escrupulosidad por tantos años, nos impiden chantagear al público con promesas que están muy lejos de poderse realizar, como hacen pseudo-ortopédicos que ofrecen realizar la cura de la hernia por medio de vendajes, fajas bragueros, pomadas, fricciones, parches e inyecciones, a sabiendas de la inutilidad de tales procedimientos.

El día que se conociese un tratamiento que de VERDAD CURASE LA HERNIA sería conocido en el mundo entero y recomendado por la clase médica de todos los países, como ocurre con los diverss tratamientos de otras enfermedades que son universalmente conocidos y divulgados.

Con tal motivo, creemos estar en el deber de advertir al herniado que hasta el presente NO HAY NINGUNO DE ESTOS TRATAMIENTOS CAPAZ DE CURAR LA HERNIA, pues de haberlo, seríamos nosotros sus primeros propagandistas, como lo somos ahora del SUPER-BRAGUERO «ALL ROUND» para la retención de la hernia que, aseguramos y garantizamos no hay nada más COMODO, SENCILLO, SEGURO Y DURADERO; y que la técnica de construcción del SUPER-BRAGUERO «ALL ROUND» está reconocida como superior por los mejores tratadistas de Patología y Clínica Quirúrgica y del Cuerpo Médico en general.

Ofrecemos a los herniados del interior la nueva innovación de tomar las medidas y modelación de su cuerpo. Con nuestro «PELVIMETRO», medio sencillo y práctico, se facilitará su obtención.

ORTOPEDIA EN GENERAL

Director: AMABLE DOMINGUEZ CABELLO

Especialidad en Aparatos para Poliomielíticos. Fajas Abdominales Sin tirantes de entrepiernas.

A. D. ROMAN. Luz 87, HABANA.

LAS FIESTAS DEL CUARTO CENTENARIO DE LA FUNDACION DE LIMA 1535—1935

He enviado al DIARIO DE LA MARINA cortas reseñas de las fastuosas fiestas, cuyo escenario ha sido la ciudad de Lima en el «Cuarto Centenario» de su fundación. Gustoso amplío hoy esas noticias, en la seguridad de que ellas interesan a mis compatriotas.

El «Congreso Eucarístico Nacional» abrió con llave de oro las fiestas del Centenario de Lima. Los Obispos todos y los representantes de las Ordenes Religiosas que radican en el Perú, asistieron a dicho Congreso. La imponente procesión que el día de su clausura, recorrió la ciudad, llevaba en andas los restos de los cinco santos que en Lima se han producido: Santo Toribio de Melgarejo, Santa Rosa de Lima, San Francisco Solano, San Martín de Porras y el Padre Macías. Acompañaron estos restos las altas dignidades eclesiásticas: Nincio Apostólico, el Arzobispo de Lima, los Obispos del Perú, Canónigos, Prelados, etc. y más de ciento cincuenta mil fieles. Llegados a la (Basílica Metropolitana», fueron saludados por un coro compuesto de cientos de exquisitas voces. La Bendición Papal concedida ante esas preciadas reliquias, fué solemnísima, imperecedera, en el alma de los fervorosos católicos a quienes fué otorgada.

El día 15 de Enero ofreció el «Club Rotario» un almuerzo a las Delegaciones y representantes de la Prensa extranjera. Fué un agasajo social digno del prestigoso Club, que lo ofrecía. Días antes se había iniciado el «Torneo Internacional de Foot Ball» que ha sido reñidsimo y sus miembros muy aclamados por los peruanos, fanáticos de ese juego. En el tomaron parte Chile, Argentina, Uruguay y Perú. El último fué jugado por estos dos países, resultando vencedor el Perú.

Se abrieron las Exposiciones Zootécnicas y Filatélicas, la Exposición de Bellas Artes Municipal y se inauguró la «Biblioteca» que será sostenida por esta alta Corporación. Los «Congresos Odontológico, Peruanos» y el de los «Alcaldes de todas las ciudades del Perú», aun siguen funcionando.

El día 16 se descubrió en Miraflores la estatua de Ricardo Palma, autor de las inmortales «Tradiciones Peruanas». Ese acto fué un magnífico torneo del bien decir. Oradores de la talla de José Gálvez, Oscar Miró Quesada, Andrés Belaúnde, etcétera, rindieron tributo a la gloria del cantor de la legendaria Lima. Conservo con devoción las «Tradiciones» de don Ricardo, que me obsequió cuando yo era todavía un niño, su hijo Clemente, con esta gentil dedicatoria: «Tus ilustres abuelos, honraron con su amistad al autor; te dedico, pues, estas «Tradiciones» con el mismo cariño que lo haría mi padre, si viviese».

El 18 de enero, día del Centenario, se inició con un «Te Deum» en la Catedral, con asistencia del Presidente de la República, sus Ministros, las Cortes de Justicia, Congreso Constituyente, Cuerpo Diplomático, Delegaciones extranjeras y gran concurrencia de invitados.

El Presidente Benavides inauguró ese día la estatua de Francisco Pizarro, fundador de Lima, estatua ecuestre, que es una bella obra de arte de un escultor americano. El discurso del Ministro de los Estados Unidos, al hacer la entrega, fué una loa al pasado esplendoroso y al porvenir magnífico del Perú y un canto glorioso a España y a las naciones hispanoamericanas, en el Centenario representadas.

Lucida, brillante y conmovedora fué la sesión celebrada por la «Ilustre Municipalidad de Lima», ese mismo día 18 de Enero. Concurrió a ella el Presidente de la República y todos los miembros de los Altos Poderes de la Nación, así como el Cuerpo Diplomático y las Delegaciones en visita. En medio de un religioso silencio, leyóse el acto de la Fundación de esta noble Lima, «ciudad de los Reyes», como se la llama ya en ese interesantísimo documento. Y se puso en manos del Alcalde la llave de plata de la Ciudad, obsequio valioso de la familia Lavalle, uno de cuyos antepasados fué el primer Alcalde de Lima. Las notas marciales del Himno Nacional desbordaron en incontenible entusiasmo la intensa emoción que embargaba a la concurrencia que asistió a tan solemne ceremonia.

En la noche de ese mismo día un suntuoso banquete ofrecido en el Comedor de Cristales del «Palacio del Gobierno» reunió a las autoridades de la ciudad y a las Delegaciones extranjeras. La representación en el «Teatro Municipal» de la obra genuinamente peruana del laureado maestro Carlos Valderrama, titulada «Yntu Raysay», presentada a todo lujo, con joyas y vestimentas auténticas del templo de los Incas, fué un espectáculo pleno de magnificencia, bellísimo y largamente aplaudido.

A la inauguración de las obras públicas de la ciudad, hay que agregar la edición de obras relativas a la Historia y al progreso de Lima, así como también las ceremonias de la colocación, en distintos barrios capitalinos, de placas conmemorativas a la memoria de limeños célebres. Lima está materialmente atestada de visitantes. El tránsito se hace dificilísimo, pese a la magnífica organización de su Policía de Tráfico. De noche luce una iluminación fantástica, que ha llamado justamente la atención de los extranjeros, iluminación que se extiende hasta los barrios apartados de la ciudad. Con motivo del Centenario, se han inaugurado las Avenidas de España y Wilson y el hermosísimo Paseo de la República, de gran extensión, con bellos jardines y fuentes iluminadas, se ha puesto la primera piedra de la Avenida Lima y se ha sembrado el árbol del «Cuarto Centenario». Contando con las muchas que poseía y con las nuevas inauguradas en las presentes fiestas. Lima será la ciudad de América que más cuidadosos parques y espléndidas Avenidas ostenta. Con ello la salubridad pública y la niñez peruana están de plácemes.

La Municipalidad de Lima en sus programas de fiestas no ha olvidado la parte que le corresponde al pueblo soberano. Así, el día 28 se inauguran en los barrios del Cercado y abajo del puente gimnasios y piscinas de natación. En las plazas públicas y en el Stadium, ha habido concursos de bailes típicos regionales con valiosos premios, y en los teatros se han celebrado conciertos y certámenes de música esencialmente Incaica y Criolla, que fueron también generosamente premiados. Con gran éxito, se han llevado a cabo recitales y conferencias populares, dando a conocer lo que significa y el valor que en sí encierra la magna fecha que se conmemora. Además se ha proporcionado al pueblo toda clase de esparcimientos gratis. Corridas de toros, con cuadrillas traídas especialmente de España. Cinema, teatros, circos, tómbolas, ferias, juegos y bailes al aire libre. Las Avenidas «Grau», el Paseo de Amancaez y la Alameda de los Descalzos, han sido convertidos en sitios de diversiones y en todas ellas este pueblo asombra el extranjero por su cultura, sana y contagiosa alegría y por el orgullo con que ostenta el timbre glorioso de su nacionalidad.

Son muchas las personalidades extranjeras que son hoy huéspedes de Lima: los Alcaldes de las capitales de Sur y Centro América, así como las de Estados Unidos y España. También el Alcalde de Viña del Mar (Chile) y el de Trujillo (España). Esta ciudad española fué cuna de Francisco Pizarro. La señora María Michelson de López e hijas (esposa e hijas del Presidente de Colombia), la señora María Unzué de Alvear (Argentina), Alcides Arguedes (Bolivia), Alfemio Mello Franco (Brasil), Luis Caro (Colombia), Julio Acosta (Costa Rica), Pedro Prado (Chile), Leo Rowe (Estados Unidos), Jacinto López (Venezuela), Licenciado Gravioto (Representante del Presidente de México), Octavio Méndez Pereira (Panamá), Juana Ibarbourú (Uruguay), Concha Espina (España), Juan Stefanich (Paraguay). La Prensa de Sur América está magníficamente representada. «La Nación», de Buenos Aires, por A. Girondo, alta personalidad periodística, así como lo es Alves Rodríguez, del Brasil; Eduardo Herrera, del Uruguay; Agustín Edwars, de Chile; el Alcalde de Quito llevó la representación de la Prensa del Ecuador, y el que estas líneas escribe, hónrase con la representación del DIARIO DE LA MARINA, de Cuba.

Lima ha sido muy obsequiada por los Gobiernos y Colonias extranjeros en el Cuarto Centenario de su fundación: El «Stadium Nacional», regalo de la Colonia Inglesa, será enriquecido por una magnífica piscina de mármol y su respectiva sección de cuartos de vestir, obsequio de la Colonia Japonesa.

El monumento del sabio Humboldt, es regalo de la Colonia Alemana. Una estatua ecuestre de Francisco Pizarro, regalo de la dama americana señora María Harriman de Runsey. Un monumento a O'Higgins, regalo del Gobierno de Chile. Un monumento a Hidalgo, regalo del Gobierno de México. Dos grupos escultóricos ornamentales, con motivos incaicos, regalo de la Colonia China. Un monumento al aviador peruano Jorge Chávez, obsequio de la Colonia Italiana. Un monumento al mártir de la ciencia peruana, Manuel Carrión. Dos jarrones Sevres y un valioso gobelino, obsequio de la Colonia Francesa, y Concha Espina, que viene en viaje y representa al Presidente de España, trae un valioso regalo de ese país y una bandera del Perú, bordada por las señoras de la ciudad de Trujillo (España). Con gran solemnidad ha sido inaugurada la «Biblioteca Española», valiosísimo regalo de un ex Alcalde de Lima y gran señor, don Luis Albizuri.

El día 19 de Enero recorrió las hermosas Avenidas de Lima un Corzo de carruajes y carros alegóricos. Fué un número del programa de fiestas sorprendente y maravilloso, por el derroche de arte, lujo y belleza en él desplegados. En la noche del día 20, tuvo lugar un espectáculo nuevo en Lima, llevado a cabo con combinaciones de fuegos artificiales en el «Hipódromo de Santa Beatriz». Algo de «Las mil y una noches», fantástico y hermoso, que gustó extraordinariamente a la inmensa muchedumbre de espectadores, que lo contemplaba.

El Ballet del Teatro Colón de Buenos Aires, traído especialmente por la Municipalidad de Lima, fué muy bien recibido. La sociedad de Lima, elegante y distinguida, ha dado verdadero realce con su presencia al artístico espectáculo. Las carreras del «Jockey Club», como siempre, han atraído al grupo de mujeres elegantes y de hombres «bien» de Lima. Es inútil agregar, conociendo la generosa hospitalidad de esta fastuosa sociedad el número de comidas, recibos y bailes particulares, con los que han sido agasajados los visitantes extranjeros, hoy de paso en Lima.

El 22 de Enero y con una bonita fiesta, la Empresa Americana Constructora, hizo entrega del «Terminal Marítimo» al Gobierno del Perú. Esa monumental obra cuesta a la nación cerca de treinta y siete millones de soles peruanos y coloca al Callao como uno de los primeros puertos de la América. Muy en breve se iniciarán los trabajos de los diques secos, para el servicio de la Marina mercante y de guerra del Perú.

El martes 28 el «Club Nacional» ofrece un gran baile a las Delegaciones extranjeras, Cuerpo Diplomático y sociedad de Lima. Conocedores del boato y distinción con que esa entidad social enmarca sus abasajos, no dudamos de que tan brillante fiesta dejará en los visitantes que se alejan un recuerdo imborrable.

Y el día 31 de Enero, la «Ilustre Municipalidad de Lima» despide, también con un baile, a los representantes de la Prensa y a las Delegaciones extranjeras, a quienes con gesto señorial y gentil designó «Huéspedes de Honor de la ciudad». Por los preparativos que se llevan a cabo y el relieve de suntuosidad que ya esos preparativos destacan, ese baile será digno broche con que se cierra el ciclo de honores y agasajos con que esta noble ciudad ha comprometido la gratitud, deslumbrado el espíritu y rendido en admiración a los que tuvimos el honor, jamás olvidado, de ser huéspedes de su Cuarto Centenario.

Con las fiestas que aquí anuncio, terminará la faz social del «Cuarto Centenario de la Fundación de Lima», capital de este maravilloso Perú, para continuar con febril celeridad la construcción de la «Gran Feria del Centenario», cuyos trabajos se encuentran ya muy adelantados. Lima asombrará a las naciones más civilizadas del mundo, con el ritmo vigoroso de su progreso, armonioso y homogéneo, en todos los aspectos del saber humano, disponiéndose a asimilar en esa «Feria» todo lo grande y provechoso que traigan a su seno, los genios del Arte, la Industria y la Ciencia que la visiten. Se están construyendo pabellones de Transporte, Comercio, Industria, Electricidad, etcétera, una Exposición de la «Defensa Armada» y en especiales pabellones estarán representadas la Historia, Medicina, Ciencias Sociales, Bellas Artes, etc. etc. Se ha invitado para que concurran con pabellones propios, a las grandes naciones de Europa, Asia y América. Han aceptado ya la invitación: Estados Unidos, España, Francia, Italia, Inglaterra, Japón, Chile y la Argentina.

Y en el admirable torneo de Progreso que significa para el Perú la Gran Feria del Centenario, en donde serán expuestos los últimos adelantos científicos, artísticos e industriales, Lima seguirá siendo la eterna admiración del mundo, por sus contrastes. En cuatro siglos de existencia, llenos de apogeo y esplendor, decadencia y supremacía, luchando y venciendo mil vicisitudes, al través de los siglos, el espíritu de sus hijos se mantuvo intacto; el limeño de hoy, con su ágil ingenio, virtudes y defectos, es el mismo gran señor de ayer, la limeña educada hoy en Francia, vestida con el refinamiento de una parisina, nos muestra la misma gracia, la misma belleza, la misma «lisura», que antaño, deliciosas en sus sedas y miriñaques, la gastaron sus linajudas abuelas, al escuchar rondeles y madrigales, en los suntuosos «estrados» de la Lima opulenta y virreynal del siglo XVII.

Oscar de Castro Bachiller.

Corresponsal Especial.

NOTICIAS DE LOS JUZGADOS DE PRIMERA INSTANCIA

DE LA VIDA CIVIL

DEL TURNO

Exhortos:

De Nuevitas en accidente a Manuel García, al Centro.

—De Marianao en Accidente a José Pérez, al Oeste.

De Guane, en divorcio de José Valdés contra Aída de Pila, al de Almendares.

—De Matanzas en pensión de Luisa Tavia, al Norte.

—Y de Morón en divorcio por Blanca de la Rosa contra Enrique Reyes Paniagua, al Este.

Jubilaciones:

Fueron turnadas las de Carlos Ramussen y Gutiérrez, al Norte; Alfredo Ramusen y Gutiérrez, al Sur; José Ravelo, al Este; Blas Gómez Consuegra, al Oeste; Elicio Domínguez y Travieso, al Centro; Horacio Tabío Losada, al de Almendares; Horacio Tabío Espinosa, al Norte.

Accidentes del Trabajo:

Turnados los ocurridos a Heriberto Suárez, al Centro; José Veiga, al de Almendares; Diego Herrera, al Norte; Eusebio Calderón, al Sur; Avelino Sarría al Este; Angel Blanco Fernández, al Oeste; Antonio Beltrán, al Centro; Domingo Valdés, al de Almendares; Esperanza Peña, al Norte y a Francisco Carballo, al Sur.

Apelaciones:

Fueron turnadas las de Rosendo Durán y Pardo contra Emelina Aparicio y otros, al Este; Francisco Martínez, contra Julio Suárez, al Norte; cuatro apelaciones establecidas por Wifredo Mazón contra Hotel Almendares Operating Company, al Centro, Este, Almendares y Sur.

Menores Cuantías:

Pedro de las Presillas contra María Teresa Rodríguez, al Norte; y Molina y Compañía, contra Digno Mestre, al Oeste.

Declaratoria de Herederos:

La de José Ramudo y Gato, al de Almendares.

Pensión de Veterano:

La solicita como tal José L. Espino, al Norte.

Demencias:

Las de Francisca Roselló, al Oeste; Elisa Serra, al Centro; Mariano Acevedo, al de Almendares; Felipe Dique, al Norte; y la de Manuel Peña, al Sur.

Carta Orden:

De la Audiencia en recurso contencioso administrativo número 474 de 1934, al de Almendares.

Divorcios:

Turnados los de Armando Hernández contra María de los Angeles Fontanills, al Oeste; María Apud Aued contra Carlos G. Filippa, al Centro; Carlos Montesny Acosta contra Paulina Sánchez, al Sur; Francisco López Briñas contra María Figueredo, al Oeste; Francisco M. Bosquete contra Olga N. Castro, al Norte; Luisa Jiménez contra Abelardo Valdés de la Paz, al Este; y Luis Guarín y Tamayo contra Lucila Conde, al de Almendares.

Por Recíproco Disenso:

Josefina González Sardiñas y Gustavo Bernabé, al Norte; José Martín Acosta y Juana María Fernández, al Este; Gustavo Alfonso Pérez y Andrea Lombardo y Sierra, al Sur; Taurino Alfonso y Emiliana García, al Centro; María Arzola y Roscendo Pérez, al Centro; Raimundo Concepción y Olga María Guidan, al de Almendares.

DIVORCIOS EN TRAMITACION

Norte.—Gárate:

En el divorcio seguido por José Capé y Aponte contra Caridad Iglesias y Remedios, se ha señalado para el día cinco del actual a las 9 a. m. para llevar a efecto la comparecencia que dispone el artículo 39 de la Ley.

—Se emplaza por 9 días a Angela González Hernández en el juicio de divorcio que se le sigue por Luis Cañas Prieto.

Norte.—Leal:

Se dispone el emplazamiento por nueve días de Andrea Estela Muñoz y Valdés en el juicio de divorcio que se le sigue por Alfredo Alvarez Machín.

—En el divorcio seguido por Dulce María Ruiz Monzón contra Guillermo de Paredes y de la Rocha, con suspensión del acto señalado para el día de ayer se cita a las partes para el día 11 del actual a las 3 de la tarde a fin de llevar a efecto dicha diligencia.

Sur.—Gárate:

En el juicio de divorcio seguido por Isaac Scorka contra Sarah Grabowski, se ha dictado sentencia por la que se declara con lugar la demanda establecida.

—Se manda traer los autos a la vista para sentencia sin practicar prueba en el divorcio seguido por Miguel Brion Pimentel contra Gladys Fernández Gutiérrez.

—Se declara con lugar la demanda de divorcio establecida por Rogelio Antonio Sampedro Robato contra Raquel de la Caridad González y Marrero.

Este.—Perdomo:

Se declara con lugar la demanda de divorcio establecida por Ignacio Cecilio Abigail Olivera y Martínez contra Ida del Carmen del Corazón de Jesús de los Dolores Clotilde Saavedra y Linares, condenándose a la demandada en concepto de culpable y disponiéndose que los hijos nombrados: Ignacio Domingo de Guzmán, Emilia Digna de los Angeles y Antonio Gumersindo deberán quedar al abrigo de la madre.

—Se dispone el emplazamiento de Enrique García Alfonso en el divorcio que se le sigue por Angelina Silveira y Quinta; y el de María de la Luz González y Hernández en el juicio de divorcio que le establece Lorenzo del Castillo San Román: ambos por término de 9 días.

Este.—Daumy:

En el divorcio seguido por Estrella María Pérez Fagundo contra Carlos Manuel Guerra Cano, se ha señalado el día 9 del actual a las 8 a. m., para llevar a efecto la comparecencia que determina el artículo 39 de la Ley.

ASUNTOS GENERALES EN TRAMITACION

Norte.—Gárate:

Se manda anotar la sentencia de divorcio dictada en el juicio de esta naturaleza seguido por Gustavo Iglesis conatra Laudelina Alfonso.

—Se eleva a la Audiencia el expediente de jubilación de Ignacio Irizar y de Zaldo.

—En el ejecutivo seguido por Luis Camilo Bethart y Castrasana contra la Compañía Comercial Importadora S. A., se ha dictado sentencia mandando seguir adelante la ejecución despachada sobre bienes de la deudora.

—Se emplaza a Neri Vargas y Rodríguez, en los autos del menor cuantía seguido por la Compañía de Efectos Musicales Giralt, S.A., por término de nueve días dentro de cuyo término deberá contestar la demanda.

Sur.—Gárate:

En el expediente de pensión promovido por Francisco Averhoff, se ha señalado el día 9 del actual a las 10 a.m. para llevar a efecto la prueba testifical propuesta.

—En el menor cuantía seguido por Arturo Méndez contra Manuel Pérez, se ha dictado providencia abriéndolo a prueba por veinte días.

—En el menor cuantía seguido por J. Ulloa y Cía., contra Salvador Díaz Versón, se practicó la prueba pericial, informando el perito designado que la firma que autoriza el documento cotejado es la misma que acostumbra a usar el demandado.

Este.—Montiel:

Se declara intestado el fallecimiento de Julio Manuel García Hernández y por sus herederos a sus legítimos hijos, por partes iguales, que se nombran Martha Yolanda de la Asunción; Pedro Manuel Juan y Clara Odilia García Mendivil, sin perjuicio de la cuota vidual usufructuaria a favor de la señora Altagracia de los Reyes Leocadia Mendivil y Carros.

NOTIFICACIONES URGENTES

El secretario señor Miguel Sainz Silveira, del Juzgado de Primera Instancia de Almendares, requiere urgentemente, en razón de existir notificaciones urgentes que practicar, la presencia en su Secretaría de las siguientes personas:

Letrados:

José M. Sarasa, José Luis Quesada, Joaquín Velazco, Sergio Ponce, Eustaquio Remedios, Rafael E. Gaytán y Oscar Remírez André.

Procuradores:

Luis Suárez Cáceres; Tejeiro; Mario Nogueras; José Pinto; Andueza; Claudio Hernández Bonfante; Pedro Melero; Antonio Linares; Gómez Ferregut y Gonzalo González.

Estiman injustos los ataques a los Omnibus Aliados

El Sr. Morens dice que de esa empresa viven 8,000 obreros cubanos hoy día

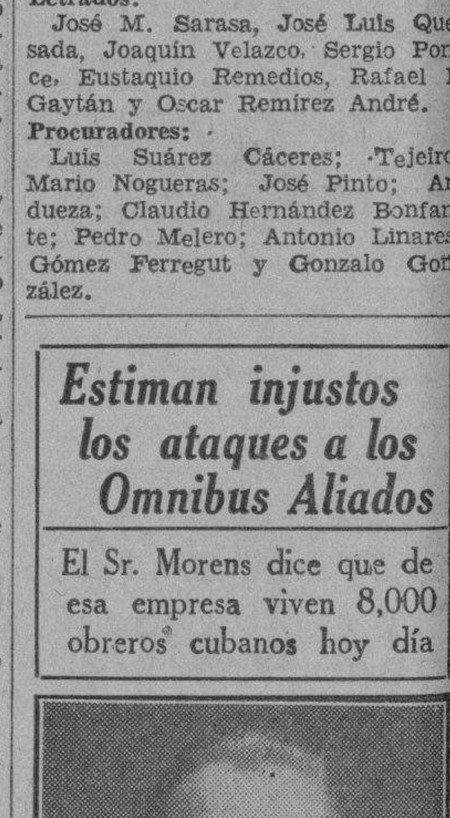

Sr. Miguel R. Merens, Presidente de la Asociación de Propietarios de los Omnibus Aliados.

El Presidente de la Asociación de propietarios de los Omnibus Aliados, señor Miguel Romero Merens, se dirige a nosotros para informarnos que la citada empresa veine siendo víctima de los ataques de un grupo de personas que se amparan en subterfugios inverosímiles y en la incertidumbre del momento pora combatir a sus dirigentes y quebrantar la solidez que hasta el momento ha demostrado, dando al traste con su prosperidad, que es la de más de mil pequeños propietarios y alrededor de ocho mil obreros que se ganan el diario sustento en dicha rama del transporte.

Con dicha campaña, encaminada únicamente a sorprender tanto al público como a los elementos integrantes de la entidad, se persigue como fin único—según nos participa—abonar el terreno para la intromisión de empresas extranjeras en el país, que vendrían a desplazar prácticamente a los propietarios de referencia y a hacer que las utilidades que se obtuvieran por dicho concepto, lejos de engrosar los pequeños capitales del país y contribuir a la estabilidad nacional, emigraran a otras tierras, con la consiguiente depauperación.

Por último, nos refiere que la Directiva que se honra en presidir, con la complacencia general, ha logrado sortear todos los obstáculos en esta época en que todos son a reclamar derechos y pocos a cumplir deberes, poniendo a prueba su eficiencia y capacidad, y satisfacer todos sus compromisos administrativos y civiles, o sea para mejor decir, con el Fisco y con los particulares.

M.E.C.D. 2016

Pinte su Automóvil
... Ud. mismo podrá hacerlo

fácil y perfectamente con

Steelcote
ESMALTE A BASE DE CAUCHO

Le será fácil pintar su auto si usa Steelcote, porque contiene caucho. Esto hace que fluya suave y uniformemente sin dejar marcas de la brocha ni empalmes. Seca en una noche dejando un hermoso acabado, permanente aún expuesto a las inclemencias climatéricas, alquitrán, alcohol o agua hirviente.

Pruebe el Esmalte Steelcote a base de Caucho en sus Muebles

Mesas, Sillas, Radiadores, obra de madera en su Cuarto de Baño y Cocina. Sus cualidades extraordinarias le hacen ideal para toda clase de trabajos de pintura interior y exterior sobre madera o metal.

S-215

se pronuncia —ESTILCOUT—

De venta en: EL BAZAR de R. GARCIA Y CIA., Egido No. 47 —Los Dos Leones, de Vicente Gómez y Cía., Galiano No. 32 — Plá, Martínez y Cía., Galiano No. 49 — La Radiola, de Manuel Rodríguez, Consulado No. 82 — Ferretería Neptuno, de Juan Berasategui y Hno., Neptuno No. 186—**Holguín:** Augusto Avellon, Miró No. 71.

Agentes en Cuba:

SIERRA, RODRIGUEZ & Co., Amargura 52, Habana

Crónica Habanera

(Continuación de la Pág. SIETE)

ANTE EL ARA

VIRGINIA OLAZABAL

En Ciego de Avila, lugar de su residencia, contrajo matrimonio anoche una feliz parejita, muy relacionada también en esta capital.

Nos referimos a la bellísima señorita Virginia Olazábal y al doctor Andrés Iriondo, cuyos amores fueron bendecidos en la Iglesia Parroquial de aquella localidad.

Actuaron de padrinos, la señora Carmen Aragón de Iriondo, madre del novio y el doctor José A. Olazábal, padre de la novia.

Testigos por ella fueron, los doctores Rubén Montero, Eneas Freyre, Tulio Paniagua y Aníbal Suárez; y por él, los doctores Miguel Díaz, Carlos Alvarez, Eduardo Valdés Figueroa, Melchor Mir y Juan B. Moré.

GRAN MATINEE

En el «Auditorium», el espléndido teatro de Calzada y D, en el Vedado, habrá hoy una gran matinée, en cuyo programa ha intervenido, con muy buen acierto, Edelberto de Carrerá, eligiendo películas apropiadas para el elemento infantil.

Figuran en el mismo, revista, cartón en colores; la comedia en colores «Un tenorio»; estreno en Cuba del drama del Oeste, por Buck Jones, «Bravo entre los bravos», y el estreno de la interesante película «La edad dichosa», por Hal Le Roy.

A las cinco y media y a las nueve y media, se exhibe la monumental obra «Imitación de la vida», interpretada por Claudette Colbert y Warren Williams, y considerada como uno de los grandes triunfos de la cinematografía moderna.

LA CAPILLA DE LA CANDELARIA

Un acontecimiento religioso será el acto de hoy en la Quinta Canaria.

Con solemnidad y brillantez, a las diez y media de la mañana, se celebrará la inauguración de la capilla de la Candelaria, enclavada en los jardines de aquel centro benéfico, frente al Sanatorio La Esperanza.

Cantará la misa el reverendo Padre Evelio, teniente cura de Monserrate, y actuarán de Diácono y Subdiácono, respectivamente, el Padre Martín, párroco del Espíritu Santo, y el Padre Marina, secretario del Arzobispado.

El sermón estará a cargo del Padre Lodo, Alfredo Llaguno, párroco de Paula.

Asistirá el señor Obispo de Matanzas, quien ocupará el sitio de honor que le corresponde en el presbiterio, acompañado de Monseñor Méndez y del Padre Antonio López, Superior de los Paúles.

Asistirán también el señor embajador de España y representaciones del cuerpo diplomático, altas autoridades y de la sociedad habanera.

El adorno floral del altar será una obra de exquisito gusto, encomendada a «El Clavel», el gran jardín de los hermanos Armand.

Un adorno todo en azul y color de oro.

La preciosa imagen de la Virgen de la Candelaria fué tallada en Canarias, por el nombrado escultor hijo de las Afortunadas, señor Francisco Borges, quien se trasladó especialmente de París, donde reside, para esculpirla copiándola de la famosa imagen de Nuestra Señora de la Candelaria, cuatro veces centenaria.

La parte musical estará a cargo del Conjunto Artístico que con tanto acierto dirige el renombrado profesor Cándido Herrero.

Será ejecutada la misa de Oreste Ravanello op. 63, y formarán el coro la señora M. Granowska, renombrada soprano y profesora; la señora de Damborenea y la señorita Julia Barrero y de Sena; los tenores Damborenea y García Coronel, y los barítonos Rvdo. Padre F. Larrea y Sobrino, y como organista, el profesor Oscar Lorié.

Con motivo de celebrarse hoy la festividad de Nuestra Señora de la Candelaria, Patrona de las Islas Canarias, se han organizado, además, distintos actos.

A las doce del día se celebrará un gran almuerzo en el edificio de la Asociación Canaria, en el Paseo de Martí.

A las dos de la tarde, tendrá lugar la monumental verbena de la Candelaria, en la terraza del café «El Carmelo», en el Vedado.

Y por la noche, a las nueve, una velada que organiza la Sección de Cultura de la mencionada asociación, y que tendrá efecto con un programa magnífico, en los salones del Paseo de Martí.

«REVISTA DEL CINE»

Plena de interés, original y bien editada, ha salido ayer a la calle la «Revista del Cine», que con tanto acierto dirige nuestro querido amigo Mariano Gurstella.

Este número de febrero trae varias mejoras, destacándose superior información, mayor número de grabados y, por lo tanto, mayor número de páginas.

A propósito de la «Revista del Cine», ha sido designado administrador de la misma el señor Salvador Guastella, habiendo instalado las oficinas y redacción en la Manzana de Gómez, departamento 214, teléfono M-8524.

El señor Alejo Roger, director artístico de la revista, ha establecido su estudio en el mismo local.

JORGE RODRIGUEZ FACCIOLO

Hoy, en el Teatro Nacional, a las diez y media de la mañana, se celebrará una interesante fiesta de arte.

Por primera vez se presenta ante el público, el precoz niño de cinco años de edad Jorge Rodríguez Facciolo, quien ha hecho una verdadera especialidad del arte de recitar.

Su programa, incluye poesías clásicas y afro cubanas.

En esta función tomará parte la famosa Orquesta «Ensueño», que integran bellas señoritas, bajo la dirección de Guillermina Foyo.

Además se exhibirá una película, de espléndido argumento.

CAMPOAMOR

A la una de la tarde, comenzará la matinée de hoy en el simpatiquísimo Campoamor.

El programa, interesantísimo para grandes y chicos, está integrado por un Noticiario, la comedia en colores, «El Mercado de Hollywood»; la emocionante cinta Metro, «La Mano Invisible», por Robert Young y Madge Evans; la graciosísima comedia de los reyes de la risa Laurel-Hardy, titula «Salto Atrás»; y por último «Sombras del Pasado» uno de los grandes aciertos de la Metro.

En los turnos alegantes, va nuevamente «Sombras del Pasado» y «Salto Atrás» y en la de siete y media, «La Mano Invisible».

El martes se estrena una película de argumento interesantísiso, «Justicia Femenina», producción Universal que tiene como principales intérpretes a Fay Wray y César Romero, actor cubano.

Examinado el gran problema de los vegueros

Cree la Unión Federal de Trabajadores que no deben dejar de hacer las siembras

Los cosecheros de tabaco de San Juan y Martínez, al igual que otros de la misma provincia de Pinar del Río, parece que tienen determinado el no sembrar tabaco para la cosecha venidera. La medida, cuya gravedad a nadie puede ocultársele, encierra un enorme perjuicio para nuestros compañeros de esa zona. perjuicio que debemos evitar se produzca, apelando a cuantos medios fuera preciso para que los cosecheros reconsideren su determinación y, en lugar de venir, creando un nuevo y peligroso problema, contribuyan cual son las ansias de cuantos pensamos en el bien y en la prosperidad de nuestra patria, a facilitar la solución de la honda crisis que venimos sufriendo. La supresión de esa cosecha significaría hambre para muchos hogares, y no precisamente los de los señores cosecheros ya que éstos, por lo visto, después de haber vendido a buen precio la última cosecha, quizás pudieran pasarse muy tranquilos y descansados un añito viviendo de sus ahorros, pero ¿qué sería de los infelices obreros, carentes de todo recurso? Nuevo contingente que iría a engrosar el ya numerosísimo ejército de los sin trabajo, constituyendo no solamente una carga pública, sino siendo, tal vez, motivo de intranquilidad, pues nadie puede responder de las acciones de aquellos a quienes deliberadamente se les priva de lo más necesario a la vida: el sustento. Si los cosecheros de tabaco de San Juan y Martínez son, como todos lo creemos, hombres reflexivos, amantes del orden y del bienestar públicos, deben, inmediatamente, rectificar su determinación y aprestarse, como siempre lo han hecho, a cooperar, aun a costa de contratiempos —siempre pasajeros y siempre de consecuencias menos funestas que las que obtendrían obstinándose en mantener su loca decisión— a que la paz pública no sea alterada y que Cuba avance un paso más por el sendero de su reconstrucción económica y política. Háganlo no tan sólo por el bie nde sus obreros, sino por el suyo propio. Es un consejo saludable que nos creemos en el deber de darles.

Por la Unión Federal de Trabajadores de Cuba.

La Mesa Ejecutiva

EGO--SUM

Para Herpes, Excemas y Brotes de ácido úrico POMADA EGO-SUM es lo más eficaz que se conoce. En pocos días está completamente curado. PRUEBE CON EGO SUM y se convencerá de este prodigio en: Johnson, Sarrá, Americana y Taquechel.

Tic-tac la noche entera?

¿Es su sueño perturbado noche tras noche por el desapacible y molesto tic-tac de un despertador anticuado?

BIG BEN

le permite dormir en paz toda la noche

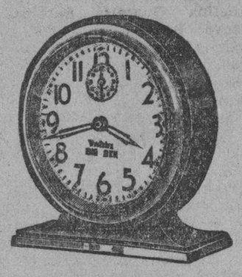

El Big Ben posee un tic-tac tan silencioso como el de un reloj. Despierta siempre a la hora tanto a las personas de sueño ligero como pesado. Primera cuchichea. Si Ud. sigue durmiendo, entonces deja oir su *segunda voz*—que sin ser brusca, es sonora y persistente.

WESTCLOX SIESTA—Un despertador de tipo nuevo. Primero deja oir un toque de atención—¡diez minutos después vuelve a sonar! Cristal convexo e irrompible. 10.2 cm. de alto.

WESTCLOX BANTAM—Un despertador cuya parte de atrás es bonitamente redondeada. Cristal convexo. 12.2 cm. de alto. En verde con base negra.

WESTCLOX FORTUNE—De forma cuadrada sobre una base. 11.4 cm. de alto. Campanilla sonora y clara. En negro con filetes niquelados.

Arriba aparecen ilustrados algunos de los fieles despertadores de la familia Westclox, a cuya cabeza se halla el Big Ben. Visite una buena casa del ramo e insista en la marca Westclox.

WESTCLOX

Western Clock Company
La Salle, Illinois, E. U. A.
Mario Romero
Apartado de Correos 552
Habana

FAJAS PARA VESTIR

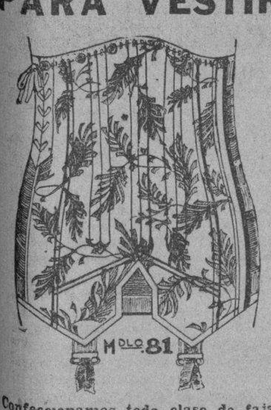

Confeccionamos toda clase de fajas para vestir, operaciones, riñón, colon, hernias, etc., etc.

Manuel Sánchez

TELEFONO A-5537.
NEPTUNO 88
(Entre Manrique y Campanario)

FALLECIO LA SEÑORA QUE FUE HERIDA HACE DIAS

En el Hospital Municipal, dejó de existir ayer la señora Vicenta Herrera, de 38 años, vecina que era de Compostela 18, a consecuencia de la grave herida de bala que presentaba en el vientre.

Dicha señora fué lesionada por un tal Enrique, marido de una hija suya nombrada Marta Herrera, a la que aquél le hizo varios disparos, uno de cuyos proyectiles fué a alcanzar a Vicenta.

El cadáver fué entregado a sus familiares, con la obligación de presentarlo en el Necrocomio en la mañana de hoy.

DESPUES DEL BALANCE

Son beneficiados nuestros favorecedores!!

CENTENARES DE ARTICULOS A PRECIOS MUY REBAJADOS

COPAS MODERNISTAS

Modelo HEROU, en Azul Prusia, Ambar, Verde y Rosa. Juego de treinta piezas

$6.00

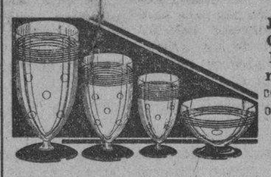

JUEGOS DE COPAS MODERNISTAS muy originales con pie negro o rojo,

$4.00

Baterías de Cocina con 20 piezas, a

$3.40

LA CASA QUE MAS BARATO VENDE

LOCERIA Y CRISTALERIA "LA MARIPOSA"

MANUEL COTERA, S. en C.
GALIANO 56, entre Neptuno y Concordia. TELEFONO M-6127.
ENVIOS AL INTERIOR CON FLETE ADICIONAL

EN LA INTIMIDAD

En la tarde del jueves último, y ante el altar mayor de la Iglesia Parroquial del Vedado, recibieron la bendición de sus amores, dos simpáticos jóóvenes: Margarita Otero Cossío y Duque Estrada, encantadora señorita y el ingeniero Roberto Silva y Fernández.

Esta ceremonia tuvo lugar en la mayor intimidad, siendo apadrinada por la señora Ana Fernández Ledón viuda de Silva, madre del novio y por el hermano político de la novia, señor Isidoro González, Agente General de la United Fruit Co.

Testigos por ella, los doctores Felipe Silva Fernández y Julio E. Porro y los señores Fernando Santamarina y José Ferrer Sirés.

Testigos por él, los doctores Fernando M. Sepúlveda, nuestro querido compañero; y Enrique Jova Fernández; el ingeniero Francisco Otero Cossío y Duque Estrada y el señor Ramón Fernández Ledón.

Los novios embarcaron, el mismo día, a bordo del Quirugua, en viaje de luna de miel hacia los Estados Unidos.

LA CARIDAD

La Directiva de la altruista asociación «La Caridad», nos ruega hacer saber a las personas que adquirieron papeletas para el bridge party que debió celebrarse en tres de agosto de 1933, y que fué suspendido por los acontecimientos de aquel momento, que podrán cambiarlas para un nuevo bridge party.

Este tendrá efecto el próximo día ocho del presente mes, en los salones de la aristocrática sociedad Vedado Tennis Club.

Las personas que deseen hacer dicho cambio, como los que deseen adquirir nuevas papeletas, deberán comunicarse con la señora Carmelina Laurrieta de Fondon, por el teléfono F-5751.

EN EL CARMEN

En la Iglesia de Nuestra Señora del Carmen, a las nueve y media de la noche de ayer, contrajo matrimonio la gentil señorita Mercy Tapia Balseiro, con el señor Armando Rivas González.

Lucía aquel templo, un bellísimo decorado floral, obra de la «Casa Trías», el conocido jardín del Vedado.

Tanto el altar, como la baranda del presbiterio y la senda nupcial, aparecían radiantes de belleza, con un adorno primoroso de plantas y flores.

También de Trías, era el ramo, creación muy artística y bonita, complemento acertado de la toilette nupcial.

El señor Emilio Rivas Arena y la señora Mercedes Balseiro de Tapia, fueron los padrinos.

Como testigos firmaron por ella, el doctor Armando Rosales y los señores Blas Casares y Rafael Martínez y el Hermano Victoriano del Colegio de La Salle.

Por él firmaron los señores Faustino González, Antero González Prieto, Manuel R. Campa y Rafael Martínez.

(Continúa en la Pág. 11.)

Viaje con Seguridad y Economía

Boletines de Ida y Vuelta

FIN DE SEMANA

a LA HABANA

o vice versa

En vigor desde el 8 de Febrero al 21 de Abril 1935

DESDE	IDA Y VUELTA 1ra.	2da.
Caibarién	$ 6.00	5.00
Sagua	4.50	——
Santa Clara	4.00	——
Colón	2.50	——
Jovellanos	2.50	——
Cárdenas	2.30	——
Matanzas	1.50	——
Cienfuegos	4.00	——
Jagüey Grande	——	2.00

Los niños de 5 a 12 años pagarán la mitad de estos precios.

Estos boletines no pueden usarse para el pasaje de dos personas en el viaje de ida, siendo válidos solamente para emprender el viaje UN VIERNES, SABADO ó UN DOMINGO, regresando hasta el Lunes siguiente.

Pase un domingo en la Habana y disfrute de las diversiones de la capital

Ferrocarriles Unidos de la Habana

CUANDO SU MEDICO LE RECETE GRIPE EUCALYPTINE

EXIJA LA AMPOLLA GRABADA
CURA y PREVIENE la GRIPE

EUCALYPTINE LEBRUN

DEPOSITARIOS PARA CUBA:
BRUNSCHWIG Y CIA
APARTADO 633 HABANA

NUEVOS CUADROS 1935

EL SWEET HOME -- *El Dulce Hogar*
necesita renovación todos los años.

Cambie sus CUADROS, aprovechándose este mes de los PRECIOS TAN REBAJADOS a que estamos vendiéndolos.

"EL ARTE", Galiano 118

Hágase UN BUEN RETRATO en Nuestro Estudio Fotográfico.

SANATORIO
PARA
ENFERMEDADES NERVIOSAS Y MENTALES
DEL
DR. ARMANDO DE CORDOVA
Profesor de Enfermedades nerviosas y mentales de la Universidad Nacional

En una extensión de una caballería de tierra, con frondosa arboleda y jardines, donde los pacientes pueden hacer vida al aire libre. Arroyo Arenas.—Kilómetro 17 de la Carretera Central. Teléfono número 26.

Consultas en la Habana: Industria 122 esq. a San Miguel. Lunes, miércoles y viernes, de 3 a 5 y en el Sanatorio por la mañana.—Teléfono: A 6674.

M.E.C.D. 2016

UN AÑO DE GARANTIA
DE SERVICIO GRATIS

CON EL NUEVO
Grunow
"CRUCERO MUNDIAL"

Vd. puede ahora oir las Estaciones más distantes y difíciles de sintonizar; materialmente traer el Mundo entero a su hogar, gracias al maravilloso "Semáforo de Señales", una característica *exclusiva* del GRUNOW que es sin duda el paso más importante que se ha dado en el desarrollo de la Onda Corta. El "Semáforo de Señales" del GRUNOW materialmente le detendrá en las Estaciones del Mundo.

Este es el famoso modelo de 7 tubos GRUNOW, equipado con el "Semáforo de Señales". Precioso gabinete, por un precio sensacionalmente bajo.

O'Reilly 61, Habana GIRALT Telf. M-9944-M-9945

"El Moderno Milagro del Radio"

COMENTARIOS

POR ALBERTO GIRO

La controversia suscitada con motivo de la oposición de los radiotelegrafistas, «amateurs», dirigidos por el Dr. Dod, a que se utilice la banda de 40 metros por los aficionados a la radiotelefonía, está resultando cada vez más interesante. Unos y otros, con iguales derechos a establecer comunicaciones en esa gama de frecuencias, exponen sus argumentos, y nosotros, que anhelamos el progreso de la radio en sus múltiples fases, damos cabida en estas columnas a los «combatientes».

Pero, lo que realmente ha llamado más nuestra atención, es el sin número de cartas que estamos recibiendo de los radioescuchas Esto, lógicamente demuestra, que los telefonistas cuentan con un campo más amplio para argumentar, ya que, los signos telegráficos se limitan a una legión pequeña, mientras que «la palabra», a través de las ondas hertzianas, abarcan, no tan solo a los «amateurs», sino también al público oyente en ondas cortas, que en este año de 1935 representa un núcleo inmenso en todos los países del mundo.

Hay una razón poderosa por la cual nos inclinamos a brindar nuestro apoyo, principalmente, a los «fonistas»: el hecho de que en el Orbe solo existen dos naciones que prohiben el uso de esa banda para la radiotelefonía, y estas son: Estados Unidos y el Canadá. Con esas excepciones, en el resto del mundo se permite la «fonía» en 40 metros.

Y conviene añadir,, que en los Estados Unidos existe un grupo muy respetable de aficionados que están librando una campaña para que les sea permitido trabajar radiotelefonía en 40 metros. A propósito diremos que, en el último número de la revista «QST» órgano oficial de la «ARRL» correspondiente al presente mes, viene publicada una carta suscrita por un aficionado americano, propietario de la estación W8GDC, demostrando con muy conceptuosos argumentos, la necesidad de que se autorice en su país, las trasmisiones de «fonía» en 40 metros, de cuya banda hace una interesantísima defensa para los que prefieren «las palabras» a los «signos».

En otro lugar de esta página publicamos una carta muy razonada, de un aficionado cubano, en relación con este problema.

No obstante nuestra inclinación a la «fonía», estas columnas estarán abiertas a los radiotelegrafistas para que expongan sus razones.

Sin duda, la presente controversia servirá para que la Dirección de Radio, y la Comisión que redacta la nueva Ley, puedan orientarse mejor, antes de poner punto final a la misma.

Por primera vez va a celebrarse hoy, en horas de la tarde, empezando a las dos y media, una reunión «en el aire» y en la banda de cuarenta metros, por los radiotelefonistas aficionados de Cuba, que integran «La Rueda del Caribe», para dar ingreso en la misma a las nuevas estaciones CO-8AB, del Sr. Alea, en Santiago de Cuba: CO-8LC, del señor Leonidas Lafita en Baracoa, Oriente: CO-7CX, de Mr. Leonar B. Fox, en el Central «Florida», Camagüey; CO-7HR, del Dr. E. Herrero, en Camagüey, y CO-7HF, del entusiasta radio-experimentador, Sr. Félix Isaac, en Camagüey. Entrarán en esa rueda, además, las estaciones de la Habana, CO-2WZ, Mr. Henry Frazer, Presidente de «La Rueda del Caribe»; CO-2SE, Sr. Salvador Eirea, Presidente de la Sección de Ondas Cortas del Radio Club de Cuba»: CO-2OA, Sr. Oscar Actudillo: CO-2RA, señor Rigoberto Alvarez; CO-2LL, Sr. Julio Llanes; y CO-2OY del redactor de estas líneas. Posiblemente participarán otras emisoras de esta Capital ya que todas están invitadas a la sesión «eterea» de hoy.

Los radioyentes que deseen participar de esa junta, deberán «hacer sintonía» entre los 7000 y 7300 kilociclos.

En los momentos en que cerramos esta plana se nos informa que los señores «amateurs» a la radiotelegrafía están remitiendo «circulares» acompañadas del franqueo postal necesario en solicitud del apoyo de los trasmisores en general, para obtener la cancelación de los permisos de «radiotelefonía» en la banda de los 40 metros. Esas circulares dicen, entre otras cosas: «Ciudadano, ejercita tu derecho!». Y piden sean enviadas al doctor Dod.

Muy bien por los radiotelegrafistas aficionados; pero nos parece que pocas contestaciones favorables han de recibir, puesto que el público radioyente está harto de oír signos telegráficos, y deseoso, sin embargo, de escuchar las entretenidas conversaciones de los radiotelefonistas con las Repúblicas hermanas, y con los «amateurs» de Cuba..

j

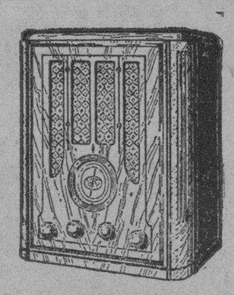

1935
El Año del RADIO
RCA VICTOR

RADIO 118 $75.00

RADIO 128 $11(..)

SE OYEN ESTACIONES MAS DISTANTES

SE OYEN CON MEJOR TONO

SE SINTONIZAN CON MAS FACILIDAD

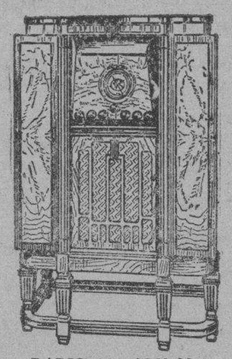

LOS GABINETES SON MAS BELLOS

OIGALOS Y VEALOS

RADIO 281 $340.00

VIUDA DE HUMARA Y LASTRA, S. en C.

Distribuidores, RCA Víctor para Cuba

RICLA (Muralla) 83 y 85 TELEFONOS A-3498 y M-9093

Controversia sobre la "Fonia" en los 40 metros

A continuación publicamos dos interesantes cartas, que hemos recibido en relación con la controversia suscitada sobre si debe o no, autorizarse la trasmisión de los «amateurs» en la banda de los 40 metros, equivalentes a 7.000 kilociclos.

Helas aquí:

«Enero 26, de 1935.
Señor Alberto Giró.
Habana,
Distinguido amigo:

Un poco tarde he leído sus «Comentarios» en el DIARIO DE LA MARINA del 20 de los corrientes, relativos a la pretensión de que se prohiba la fonía en la banda de los 7000 kcs., y como usted dice que desea oir la respuesta de los aficionados del interior, ahí va la mía. confeccionada un poco a la ligera por falta material de tiempo.

Los motivos que aparecen en sus «Comentarios» del domingo pasado son muy atendibles, pero no lo suficiente para que se prive de la fonía en 40 metros a una parte de la afición cubana, por pequeña que ésta sea en los actuales momentos,

Fundamentalmente esos motivos tienen su base en que se dice que la fonía en 40 metros imposibilita el trabajo de clave, y esto, permítaseme que diga que no es cierto entre otras, por las siguientes razones:

Primera: La mayoría de los receptores que utilizan los aficionados son regenerativos; muy económicos y eficientes, pero adolecen del defecto de ser poco selectivos, y la congestión creciente en nuestras bandas va obligando poco a poco a los aficionados a adquirir receptores de alta selectividad. Esto quiere decir que el aficionado tiene que progresar conjuntamente con la radio, y que no es dable argüir sobre interferencias cuando se utilizan medios de recepción anticuados. Entiéndase con esto, que si existe remedio y este no está a nuestro alcance, no debemos pretender paralizar lo que sin duda alguna constituye un progreso o sea la fonía en 40 metros, única banda en que es posible la comunicación entre cubanos.

Segunda: Si se prohibe la «fonía» en los 40 metros, no tendremos los cubanos manera de comunicarnos con eficiencia, pues los 20 metros son inaudibles en Cuba, y en los 80 ó 160 metros, más vale dejar la cosa por imposible, porque de día es una rareza que caminen y de noche el «qrm»» y el «qrn» dan buena cuenta de las señales. La única banda en qe se puede lograr la comunicación entre los cubanos es la de 40 metros, y si grato es comunicarse con los países vecinos estrechando lazos de amistad y unión, aún más grato es la comunicación entre los cubanos de las distintas provincias, y sobre todo más importante para la unidad nacional.

Tercera: La «fonía», en los 40 metros es ampliamente utilizada en el mundo entero. En Europa es corriente, y en la América del Sur, es lo que utilizan la mayoría de los aficionados.

¿Por qué, pues, los cubanos no vamos a poder utilizar la «fonía», en la banda de los 40 metros? El prohibírnosla constituiría un sacrificio estéril por nuestra parte, pues los demás países continuarían usándola; por ello cuando se realice una acción común en todas partes para barrer con la «fonía», de la banda de los 40 metros, entonces que se nos la prohiba, pero mientras tanto reclamo el derecho para la afición de seguirla utilizando.

Cuarta: La humanidad, desde sus comienzos, ha tendido siempre a simplificarlo todo, y a hacer sencillas las cosas difíciles. En la radio está sucediendo lo mismo, en todos los órdenes, desde el fabricante al que se le demanda el monocontrol, hasta las comunicaciones en sí, pues el incremento que va tomando la «fonía», no es debido más que a que no son necesarios conocimiento de clave ni de lenguaje convencional. Por consiguiente, en Cuba hay muchas personas que ingresarían en la radio como «fonista», y nunca como telegrafistas, lo que vendría a engrandecer la agrupación amateur. Y esto vendría al suelo si se suprime la «fonía» en los 40 metros, única banda en la que es posible la comunicación entre cubanos.

Podría seguir enumerando otras razones, pero esta carta se haría interminable, por lo que, en resumen, quiero indicarle, amigo Giró, que he consultado a otros aficionados del interior, y ellos están opuestos a que se prohiba la «fonía» en los 40 metros, pues no es justo que esa banda quede reservada exclusivamente a los telegrafistas de Cuba cuando otros países la utilizan también para la «fonía», porque en tal caso no se estableciería una reglamentación, sino un privilegio. Y que conste que soy radio-telegrafista, pero como creo una injusticia lo que se pretende levanto mi voz para defender a los fonistas de un despojo que entiendo se les pretende hacer.

Están de acuerdo con estas manifestaciones: (Co-7CX), (CO-8LC), (CO-7HF), CO-8AB) y otros.

Doctor E. Herrero».

ABANDONE SU ANTENA
Algo Nuevo — Diferente
Sensacional —

Un maravilloso descubrimiento de un inventor eminente las Antenas y da a su aparato de Radio sorprendente fuerza y claridad. Quita para siempre el peligro de que un rayo caiga sobre su Antena, causando incendio y aun la muerte. Con él todo Radio puede ser trasladado a todas partes sin inconveniencia. Reduce al mínimo los ruidos. Se instala fácilmente en cualquier Radio sin necesidad de herramienta. Esta nueva Super "Antena Dinámica" es automática y se ajusta sola. Ahora se puede obtener al sorprendente precio de 75c.

Agentes, Ganen $5 Diarios

Con una sola demostración consigue Ud. venderla. Envíe 75c para remitirle una de tamaño grande y amplia información para agentes.

PAN AMERICAN NOVELTY CO.
432 Stack Bldg.—Cor. 4th & Broadway
LOS ANGELES, CALIF.

Ud. también puede ser un EXPERTO en RADIO en pocos meses..

Miles otros han alcanzado éxito en esta profesión siguiendo mi famoso método de enseñanza por correspondencia en español. UNICO experimentado en la práctica durante 30 AÑOS seguidos. Aprende pronto y fácilmente y en su propia casa, todas las ramas de esta industria. Televisión—Cine Sonoro—Radio-telegrafía y telefonía—Sistemas de Amplificación—Onda Corta y Larga, etc., etc.... No necesita experiencia previa alguna.

TODO ESTO GRATIS CON SU CURSO

Ultramoderno receptor Superheterodino, Analizador, y Herramientas dotados—SIN COSTO ADICIONAL — para que haga trabajos que le producirán dinero.

¡Aumente sus ingresos! ¡Sea otro de mis alumnos prósperos! Pida mi Libro GRATIS a vuelta de correo.

Envíe Hoy Este Cupón

ESCUELA NACIONAL DE RADIO
ESTABLECIDA DESDE 1905
No tenemos Agentes ni Sucursales. Dirección única:
4006 S. Figueroa St. Los Angeles, Calif. E. U. A.

PIDA MI LIBRO ILUSTRADO GRATIS

SR. J. A. ROSENKRANZ, Presidente
4006 S. Figueroa St.—Los Angeles, Calif., E.U.A. Dept. 51-D2.

Sírvase enviarme, sin obligación de mi parte, su LIBRO ilustrado GRATIS, con datos para ganar dinero en RADIO.

Nombre..... Edad.....
Dirección.....
Población..... Prov. o Edo.....

CONJUNTO SALVADOREÑO DESDE LA CMW

Presentamos en esta foto a la Orquesta «Sonora» de El Salvador, compuesta de Marimba y Jazz-band, con su cantante el tenor salvadoreño Alfredo Henríquez, la que, de paso por La Habana, actuará mañana, a las 8 de la noche, desde la emisora «CMW», en 930 kilociclos.

LA RADIO EN INGLATERRA

La estación inglesa de Aberdeen utilizará una onda exclusiva de otro país.

La de Newcastle trabajará con 209.9 metros hastaque sea puesta en servicio la estación del Nordeste; y las futuras emisoras de Bournemouth y Plymouth emitirán con 203,5 metros.

La B B C ha obtenido de la Sociedad Baird la concesión de las emisiones regulares de televisión con 30 líneas, cuya actividad se llevará a cabo a partir del 31 de marzo de 1935.

De no surgir ningún inconveniente imprevisto, esta autorización será vedera para dos, tres o cuatro años.

Las intensas investigaciones y trabajos realizados en los últimos tiempos hacen concebir la esperanza que esta nueva aplicación del radio será implantada con el éxito más lisonjero.

Además, la B B C, por sí misma, está haciendo ensayos de televisión con 120 líneas y ondas ultracortas.

Las antenas para todas las ondas del tipo "MARCONI"

Corresponde el turno hoy—según anunciamos el domingo último—a la antena «Marconi», la cual es muy eficiente y práctica, pues la instalación es sencilla, y la longitud de la antena y el bajantes es variable.

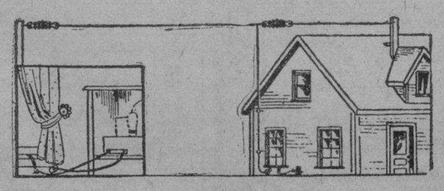

Se ha diseñado, con el fin de ofrecer el máximum «pick up» en tanto en las bandas de ondas cortas como largas. La recepción de las señales débiles y distantes se intensifican grandemente por medio de este sistema.

TRASMISIONES PARA HOY

CMBZ.—1005. Kc.—Programa «Cerebro Mágico», RCA VICTOR. (Entrascripción eléctrica); a cargo de el «Cuarteto en La Menor» de Schumann, por el cuarteto Fionzaley de Filadelfia. Mary Lewis, soprano. Tito Schipa, tenor, y la Orquesta Sinfónica de Filadelfia através del monumental radio RCA VICTOR, instalado en el Parque Central, hoy a las 6 p. m.

PROGRAMA

1.—Marcha «Victoria».
2.—La Danza. Tarantella Papoletana Mary Lewis, Soprano con Orquesta.
3.—Les Filles de Cadix. Mary Lewis soprano, con Orquesta.
4.—Samson and Dellah. Bacchanale. Orquesta Sinfónica de Filadelfia, bajo la dirección de Leopoldo Stokowski.
5.—Dammation of Faust. Rakoczy March. Orquesta Sinfónica de Filadelfia, bajo la dirección de Leopoldo Stokowski.
6.—Ave María. Tito Schipa.
7.—Dream of Love. Liebestraum. Tito Schipa.
8.—Cuarteto en «La Menor». Opus. 41, No. 1, de Roberto Schumann, ejecutando por el Cuarteto «Flonzaley de Cuerdas.

COC—6010 Kc— 4 p.m. — Programa «RCA VICTOR», de Música variada.

CMW.—935 Kc. 8.00 p.m. — «El Barbero de Sevilla». — Comedia en 4 actos.

CMQ.—835 Kc.—3 p.m. — «Los Ojos de los Muertos», drama en tres actos original de don Jacinto Benavente.
6.30 p. m.—Hora Italiana.
9.00 p.m.—Estreno de la zarzuela en dos actos, titulada: «La Verbena de la Paloma».

CMX.—880 Kc—3 p.m. — Comedia en tres actos «La Condesa María».

CMCY—1100 Kc.—10.00 a.m. — Asuntos Agrícolas.
1.00 p.m.—Programa «El Colono».
2.00 p.m.—Música clásica.
6.00 p.m.—Música americana.

Programas Extranjeros

—WEAF—
(660 Kilociclos)

7.30 p.m.—Concierto por bajo tenor yorquesta.
8.00 p. m.—Programa operático.
9.00 p. m.—Canciones, trío imitaciones y orquesta.
9.30 p. m.—Tenor, soprano, violinista y orquesta de concierto.
10.00 p. m.—Contralto, coro y orquesta.
10.30 p. m.—Cuento de espionaje «K 7» del Servicio Secreto.
11.00 p. m.—Henry King y su orquesta.
11.30. p. m.—Noticias.
11.35 p. m.—Orquestas, hasta la 1 antes meridiano.

—W2XAF—
31.48 metros. 3130 Kilociclos)
De la General Electric de Schenectady, N. Y.

6.30 p. m.—Concierto.
7.00 p. m.—Marcta Mears, contralto (NCB).
7.11 p. m.—Cuarteto.
7.30 p. m.—Programa musical.
8.00 p. m.—Programa musical «Chase and Sanborn» (ópera).
9.00 p. m.—Programa musical.
9.30 p. m.—Album americano de música familiar.
10.00 p. m.—Programa musical.
11.00 p. m —Buenas noches.

—EAQ—
30.43 metros. Madrid, España)

5.45 p. m.—Conferencia.
6.15 p. m.—Música frívola.
6.30 p. m.—Concierto de música española.
7.00 p. m.—Termina.

—WLW—
(700 Kilociclos)

7.00 p. m.—Revista musical a cargo de soprano, barítono, cuarteto y orquesta.
9.00 p. m.—Olga Albani, soprano, orquesta y vocalistas.
10.00 p. m.—Contralto.
10.30 p. m.—Opera en miniatura.
11.00 p. m.—Drama.
11.30 p. m.—Bailables.

La Hora "Grunow" hoy, desde la Emisora CMCY 1100 klcs.

La inauguración de la Hora «Grunow», el domingo último, desde la emisora CMCY, de Autran, que trasmite a una frecuencia de 1,100 kilociclos, constituyó, como se esperaba, un rotundo éxito artístico.

Amadeo Roldán, al frente del magnífico conjunto integrado por veinte y cuatro profesores de la Filarmónica, demostró una vez más su justificado prestigio musical.

Para hoy domingo de 8 y 30 a 9 y 30 nos anuncia «Grunow» un excelente programa en el que participara la notable soprano Amelia Faber, y un séptimo bajo la dirección de Amadeo Roldán.

He aquí los detalles:

1.—Preludio de Maruxa .. ..Vives.
2.—Amarilli, mía bella. Giulio Caccini. (Mezzo-soprano y conjunto (1646 1614).
3.—Il mio bel fuoco. Benedetto Marcello. (Mezzo-soprano y conjunto) (1686-1739).
4.—La Hilandera. Raff.
5.—Quando miro quel bel ciglio. Mozart. (Mezzo-soprano y conjunto)
6.—Canto de la tarde. Rabey.
7.—Selección de «La Hora Española». Ravel.
8.—Cavatina de «Los Hugonotes». Meyerbeer. (Mezzo-soprano y conjunto).
9.—Lamento Indio. Dvrack.
10.—Cantabile di Dalila. Saint Saens. (Mezzo-soprano y conjunto.
11.—Suite Andalucía. Escobar.
a) De Ronda.
12.—Suite Andalucía. En las Salinas».
13.—Suite Andalucía. Escobar.
c) En la Feria.

Rodolfo Ducal, el miércoles en la W2XAF

Entre las grandes atracciones que anuncia la emisora W2XAF, de la General Electric, (31.43 metros, 9530 kc.) figura la presentación, el próximo miércoles, del notable tenor argentino Rodolfo Ducal, muy famoso por la magistral interpretación que hace de la música popular de su país. Este cotizado cantante ha grabado numerosos discos «Victor», y posee una bellísima voz.

OFRECE PELIGRO LA TORRE DE LA ESTACION DE RADIO DE BARACOA

Según nos comunican de Baracoa, Oriente, la torre que sostiene la antena de la estación radiotelegráfica del Gobierno, instalada en aquella localidad, se encuentra en muy deficientes condiciones, ofreciendo un serio peligro para el público y los vecinos de dicha estación de radio, ya que, de ocurrir un desplome destrozará el Hospital o los caseríos colindantes.

Suponemos que la Dirección de Radio dictará las medidas oportunas para que se lleven a cabo las reparaciones necesarias.

MATERIAL PARA ANTENA DE ONDA CORTA

Cable de antena Esmaltado Rollo	0.50
Cable de antena Cte. Dorado. Rollo	0.28
Cable de antena para Transmisora. Rollo	2.00
Pararrayo para antena. Doble	0.50
Pararrayo Corriente	0.20
Aisladores de antena Porcelana	0.04
Aisladores de Cristal. (Antena)	0.06
Aisladores para Transmisora	0.80
Alambre duple para antena Double B	0.04 Yarda
Aisladores de transposición	0.10
Grampa de Tierra Cte.	0 05
Grampa de Tierra Especial	0.15
Filtro para la línea de 110 Volts C. A.	2.00
Cable blindado bajante de un hilo	0.02 Pie
Cable blindado bajante Duplex	0.05 Pie
Tubo de Porcelana 5"	0.05
Equipos de antena Onda Larga	0.90

CASA EDISON

Reina No. 42. Teléfono A-9276
(Se sirven órdenes para el Interior)

HOY GRAN TEATRO RADIOFONICO
8 p.m. CMW -- 940 Kil.

LA COMEDIA

"EL BARBERO DE SEVILLA"

antigua obra de CARON de BEAUMARCHAIS que sirvió a Rossini para su inmortal ópera.

MAÑANA, LUNES

LA "HORA MULTIPLE" presenta la primera actuación en radio en Cuba de la celebrada

ORQUESTA "SONORA" DE EL SALVADOR

Marimba y Jazz-band—Cantante: A. Henríquez
Variado programa, popular y clásico.
Comedia por el cuadro que dirige Enriqueta Sierra

EL MARTES

La simpática comedia en tres actos

"LA CHICA DE BUENOS AIRES"

de Suárez de Deza.

A LAS 8 DE LA NOCHE EN LA CMW

Programas organizados por la Empresa Múltiple
Apartado 44 — Habana

M.E.C.D. 2016

MEDIDAS DE PRECAUCION contra la epidemia de GRIPE

Es más fácil evitar la gripe que curar la gripe! Y por eso, ahora más que nunca es imperiosamente necesario tomar medidas de precaución con el fin de evitar consecuencias desagradables.

A nuestros estimados lectores nos permitimos recomendarles que tomen las siguientes precauciones:

1 Dentro de lo posible, evitar la permanencia en sitios donde haya aglomeración de gente, o en lugares calurosos y mal ventilados.

2 Mantenerse a prudente distancia de aquellas personas que estornudan o tosen.

3 Comer alimentos livianos y mucha fruta cítrica (naranjas, toronjas, limonadas, etc.)

4 Mantener corriente el sistema digestivo; libre de estreñimiento.

5 Descansar y dormir bastante para conservar las fuerzas y las energías.

6 Ante todo y sobre todo, evitar los resfriados. Cualquier resfriado, por leve que parezca, puede convertirse, si no se combate a tiempo, en un ataque de gripe. En cuanto se sientan síntomas de resfriado, esto es, escalofríos, estornudos, dolor de cabeza, malestar general, etc., tómense dos tabletas de Fenaspirina, repitiendo la dosis dos o tres horas después. En la noche, al acostarse, conviene tomar ods tabletas más, junto con una limonada caliente, a la que puede agregársele, si se quiere, unas gotas de brandy o de whisky.

7 Siempre que haya razón para sospechar que se trata de un caso de gripe, lo más prudente es llamar al médico. Una gripe que no se ataque a tiempo, puede convertirse en una pulmonía fulminante.

Otro conflicto ferroviario en Norte de Cuba

La separación de un empleado será causa de una huelga de 3 horas. Dan cuenta al Trabajo

Un nuevo problema ferroviario ha surgido en la línea Norte de Cuba, al ser separado de su cargo el empleado Bernardo Heastie. Los obreros todos de dicha empresa se han dirigido al Secretario del Trabajo consignando su protesta por considerar injusta la cesantía, y concediendo un plazo de cinco días para resolver el asunto o de lo contrario paralizarán los servicios por veinticuatro horas en señal de protesta.

Este es el segundo problema ferroviario que surje en pocos días. Como se recordará la Delegación 11, de Guantánamo, de la Hermandad Ferroviaria, por mayoría de votos en un referéndum llevado a cabo entre sus afiliados, acordó ir a la huelga con motivo de que la Administración del Guantánamo y Occidental no aceptaba las bases por ella presentadas. Sobre esta última resolución tomada por la Delegación de ésta no ha informado cuándo irán a la huelga, aunque la División del Trabajo espera una solución armónica.

LICENCIA A UN JEFE

El Secretario del Trabajo ha concedido un mes de licencia al señor Justo González del Pozo, Jefe del Negociado de Conflictos y Crisis del Trabajo, designando en su lugar, interinamente, al señor Carlos Montero, Jefe de Despacho de la Secretaría.

REANUDO SUS LABORES EL JEFE DE POLICIA TECNICA

Después de varios días de estar recluido en su domicilio, debido a la grave afección grippal que sufriera, ha reanudado sus labores en la Policía Técnica, el jefe de este Cuerpo policíaco, señor Cayetano Fraga.

Aunque durante su enfermedad se dejó de actuar directamente en su mando citado, pues mantuvo contacto con sus subordinados, con el Secretario de Gobernación, y con el propio Presidente de la República, quienes se interesaron por su salud, el señor Fraga reunió ayer a los Inspectores y subinspectores de la Técnica, cambiando con ellos impresiones sobre los servicios prestados últimamente por el Cuerpo, así como sobre la marcha de los distintos asuntos a él encomendados, especialmente en lo relativo a las investigaciones en el interior de la República en lo tocante al desarrollo de la zafra, para lo cual tiene destinados cincuenta detéctives, especialmente.

UN DESTINO

Adriano Alvarez García, vecino de Martí número 14, en Regla, fué arrestado por el vigilante 1553, José Domínguez, con motivo de haberle ocupado, al registrarlo, documentos de la Confederación y de índole comunista. Fué enviado al vivac a disposición de la autoridad militar correspondiente.

Canas

Suprima las canas en pocos días con la Loción LA CONDESA.

Higiénica, inofensiva, no mancha la piel ni las telas, devolviendo al cabello su color natural exacto.

Use en la misma forma que una loción de tocador, al peinarse la Loción Higiénica

"La Condesa"

DR. ARMANDO CRUCET

CIRUJANO DENTAL Y ORAL

De la Facultad de Pennsylvania y del Garetson Hospital of Oral Surgery, de Philadelphia. TRATAMIENTO DE LA PIORREA ALVEOLAR y de las sinucitis crónicas del maxilar. Obturaciones y dentaduras de porcelana. Anestesia por el gas. Paseo número 17, entre Calzada y Línea, Vedado. Tfno. F-5153.

OJOS LINDOS CON PESTAÑAS Superpuestas

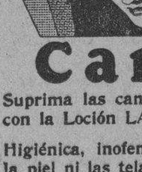

ADELA, la experta masajista, le enseñará esta maravilla única en Cuba para embellecer los ojos, en el SALON DE BELLEZA de la PELUQUERIA ALEMANA INDUSTRIA 113 (entre Neptuno y San Miguel) — Teléfono A-9633

MONTE 180 TEL. A-3606

La Casa Grande.

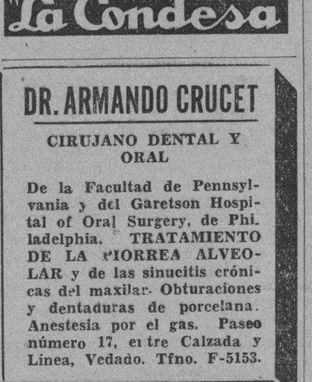

Crónica Habanera

(Continuación de la Pág. NUEVE)

CARMELINA MARESMA

CEREMONIA INTIMA

Carmelina Maresma, bella y gentilísima señorita de nuestra sociedad, unió ayer sus destinos a los del doctor Mario A. Montero.

Este enlace tuvo efecto ante el notario, doctor Guillermo Iglesias Piñeiro, a las doce del día.

Testificaron por ella, los doctores Pablo Witte Hoffman y Jesús Fuente y por él, los señores Felipe Amaral y Jesús María Bouza, miembro muy querido le la Directiva del DIARIO DE LA MARINA.

MISA DE REQUIEM

Mañana, lunes, a las siete y media, ocho y ocho y media de la mañana, en la iglesia parroquial del Vedado, se celebrarán misas de requiem por el eterno descanso del alma de la señora Herminia Fernández de Ardavín, de cuyo fallecimiento se cumple el primer mes.

Invitan al acto su viudo, el señor Carlos Ardavín, y sus hijos, entre los que se encuentra la señorita Mimí Ardavín.

NUPCIALES

Anoche, a las nueve, se celebró en la capilla del colegio «San Vicente de Paul», la boda de la encantadora señorita Emma Merille Mesa, con el señor Raúl Echevarría Roig, destacado revolucionario que ocupa la secretaría del Juzgado Correccional de la Primera Sección.

Fueron padrinos del acto, la señora Leonor Mesa viuda de Merille, madre de la novia, y el señor Alfredo Echevarría Roig, hermano del novio.

Testigos por ella, los doctores Antonio Echevarría y Mario Sánchez Alfonso, y los señores Miguel Cabargas, Roberto Mesa Cartaya, Rafael Fundora Díaz y Humberto Echevarría.

Y por él, los doctores Enrique Rubio Linares, Carlos Saladrigas Zayas, Arturo Fernández González, Carlos de la Torre y González y Joaquín Argote, y el señor Juan Pedro Bombino.

En la ceremonia civil testificaron por la novia, los señores Agustín Echevarría y Constantino Fernández; y por el novio, los señores Fernando Driggs y Antonio Rubio Padilla.

EN EL ANGEL

Una lucida ceremonia se verificó ayer, a las seis y media de la tarde, en la iglecia del Santo Angel Custodio.

Fueron contrayentes, la gentilísima señorita Leonor Pérez Martínez y el señor Alfonso Fraga Rivera, feliz parejita que fué apadrinada por la señora Criselda Rivera de Fraga y por el señor Luis M. Pérez de la Vega.

Testigos por la novia, el doctor Graciano López Castillo y los señores Florentino Martínez, Francisco M. Pérez, Francisco Fernández de Lara y Diego Rodríguez.

Testigos por el novio, los doctores Juan Manuel Pérez Boudet y Modesto L. Gómez Pérez, y los señores Hugo Hartenstein, George H. Moore y Félix Martínez.

Digno de especial mención era el adorno floral que lucía aquella espléndida iglesia.

Un adorno precioso, del mejor gusto, que estuvo encomendado al aristocrático jardín «Milagros», cuyos exquisitos artistas hicieron derroche de arte.

Creación de «Milagros» era también el ramo nupcial.

Afectaba una forma originalísima y estaba tejido todo con los finísimos «sweet peas», con caídas de las mismas flores.

La boda civil se celebró ante el notario doctor Luis de J. Muñiz, siendo testigos por ella, los señores Emilio Pérez Rojas y Alberto Brito; y por él, el doctor Enrique Gómez Pérez y el señor Gustavo Dirube.

CASINO NACIONAL

Noche animadísima, como habíamos augurado, fué la de ayer, sábado, en el gran Casino Nacional, nuestro bellísimo centro de recreo y diversión.

Con motivo de ser día de apertura, se dió cita en aquella hermosa sala nuestra sociedad elegante, así como también distinguidos elementos de la colonia norteamericana y del turismo que nos visita.

En una mesa se reunían el Exmo. señor Emilio Edwards Bello Ministro de Chile y señora Rebeca Sanfuentes con estos distinguidos matrimonios: Luis Menocal y Alicia Nadal, Eduardo Alfonso y Carmelina Guzmán, Pancho Juarrero y Gloria Erdmann.

Otro party muy animado ofrecido por Mr. y Mrs. George M. Beyea y en el que se congregaban Mr. y Mrs. Edward Davis, Juan B. Díaz y Sara Díaz de Díaz, José E. Smith y Dolores Escalera de Smith, los simpáticos esposos Claudio Smith y Clarissa Ruiz de Smith y estas dos parejitas: Bebo Smith y Tomás Casas y Maggie Smith y Bill Hill.

Carlos M. Thompson Flores, Secretario de la Legación del Brasil y señora Rita Martins.

Las señoras María Montalvo de Soto Navarro y Estela Riva de Blank chaperoneando estas parejitas: Carmen Soto Navarro y Roberto Sánchez, Ada de Blank y Carlos Ferrer y Graziella de Blank y Alberto de Armas.

Dos matrimonios jóvenes en otra mesa: Orencio Nodarse y Estelita Alonso y Pedrito Mendieta y Yoyín O-Farrill.

Mr. y Mrs. T. A. Bassin y Mr. y Mrs. H. A. Chisholm

Mr y Mrs. José M. Casanova con Mrs. Grace Macintire, Luis del Peso y Lolita del Peso.

El señor Rafael Sánchez Gil y Mercedes López de Sánchez.

La señora Rosita Cadaval de Rayneri con Odette Kohly y J. de Carricarte, Margarita Rayneri y Monino de Armas, Enita Rayneri y José A. Fernández Blanco y Margarita Rayneri y Pedro Du-Quesne.

Pedrito Villoldo y Niñita Quintana de Villoldo.

Arturo Ruiz y Clara Ramos de Ruiz.

En otra mesa Lillian Etchegoyen y Jesús Roig y Mariita Alonso y Ernesto Espín.

Los jóvenes esposos Ricardo Elizaldo y Ofelia Alvarez con dos gentiles parejitas: María Galbis y Alex Martínez Armand y Olga Beltrons y el doctor Carlos Mussó.

Bebo Herrera y su bella esposa Zenaida Espinosa.

Mr. y Mrs. James E. Chandler y Gerald G. Conway.

Mr. y Mrs. G. B. Condon, Dora Vázquez y Antonio Valera.

El señor Ramón Tapia con su linda hija Hortensia y el joven Tomás Cabrera Jr.

Los estimados esposos Ignacio Rivero y Tessie Moreno con Nena Suris y Enrique Moreno y Sara Osés y Lorenzo Angulo.

Pilar Fernández y Víctor Delgado y Josefina Idarragorri y Manuel Fernández.

Alberto Crusellas y Rita Fernández de Crusellas.

Bástenos decir que fué un éxito.

Hoy, domingo, noche popular, se verá el Casino muy favorecido.

Habrá un menú especial, a precios económicos.

Edel FARRES.

¡VIVA EN CASA PROPIA!

COMO VIVEN HOY FELICES

ROSA LOPEZ · GUILLERMO RODRIGUEZ y AURELIA MUÑIZ

QUIENES GANARON LAS TRES CASAS EL AÑO PASADO.

PARTICIPAR EN EL

OCTAVO COLOSAL CONCURSO JABON CANDADO

ES ESTAR A UN PASO DE LA FELICIDAD

AHORA SON 4 CASAS y 3000 PARES DE ZAPATOS

INUNDA LA DICHA EL HOGAR DE UN DISTINGUIDO AMIGO

Reina gran alegría en el hogar de los jóvenes esposos Heriberto Dapena Ortiz y Concepción Lassus de Machado con la llegada del primogénito Ignacio Heriberto Dapena y Lassus. Muchas felicidades.

Vigorizando el cabello le devuelve su color y brillo natural.

Se unta con las manos y no las mancha, porque no es tintura, es restaurador.

QUITA LA CASPA

Se vende en boticas y sederías

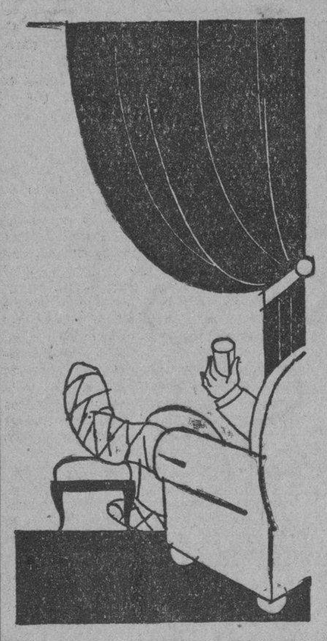

El exceso de ácido úrico en la sangre provoca terribles accidentes, entre los cuales son los más frecuentes : el reumatismo, la gota, las arenillas, los cólicos nefríticos, la arterioesclerosis, etc.

Para hacer **desaparecer** el ácido úrico, ningún remedio tiene tanto valor como

LA PIPERAZINA MIDY

el disolvente **más poderoso** del ácido úrico.

Imitada con frecuencia, pero jamás igualada

DE VENTA EN TODAS LAS FARMACIAS

DR. CABRERA

San Miguel No. 116. Telf. A-4198.

EXCLUSIVAMENTE RADIOGRAFIAS y CANCER.—RADIOGRAFIAS A DOMICILIO. RADIOTERAPIA, RADIUM

Dr. Valdés Anciano

M-1794. PRADO No. 20.

Exclusivamente enfermedades Nerviosas y Mentales.

SE ARRIENDA

A persona ó entidad con capital y responsabilidad se alquila edificio nuevo de 4 pisos con ascensor Otis, situado en el corazón de la ciudad de Barranquilla, construído especialmente para Hotel o Pensión de primera categoría, con todo el confort moderno, o se asocia a persona experta en este negocio de Hotel en calidad de socio administrador con capital. Para detalles escribir por correo aéreo a A. Faillace.—Apartado No. 66.—Barranquilla, Colombia.

CORSETERIA "MERCEDES"

MERCEDES atiende con especialidad fajas contra Hernias, Eventraciones, Vientres péndulos, Maternidad, Colon, Estómago y Riñones descendidos, Eliminadoras de grasa y fajas de operadas.

MERCEDES está especializada en fajas de vestir para señoras gruesas.

MERCEDES recibirá a sus clientes el día 17 de febrero en Pinar del Río, Hotel Ricardo, de 10 a 4 p.m.; el día 24, en Matanzas, Hotel Louvre, de 8 a 12 m., y en Cárdenas, Hotel Europa, de 2 a 6 p.m. El día 3 de Marzo, en Cienfuegos Hotel San Carlos de 8 a 12 m., y en Santa Clara, Hotel Florida, de 2 a 6 p.m.

FAVOR DE PEDIR TURNO

La Corsetería MERCEDES es el Departamento de señoras de la Casa de Ortopedia de F. CARRASCO.

Neptuno 138, entre Lealtad y Escobar. — Teléfono M.7519. — Habana

Pida catálogo por correo o teléfono.

La Corsetería MERCEDES solicita agentes femeninos en el interior.

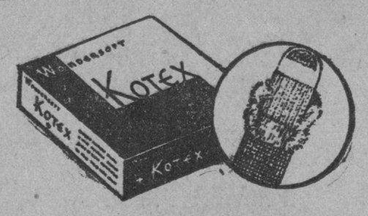

EL NUEVO KOTEX ULTRASUAVE

1 Bordes acojinados con algodón suave y blando para evitar rozaduras.

2 Conserva su forma suprimiendo así toda incomodidad porque no se retuerce.

El nuevo Kotex Ultrasuave es exactamente de la misma anchura, largo, espesor y peso que el antiguo. Está provisto de ajustador y de extremos redondeados como antes. En aditión, los bordes del Kotex Ultrasuave son habilmente acojinados para mayor confort. No existe otra almohadilla sanitaria como la Kotex Ultrasuave. Son inimitables, todas sus características han sido patentadas.

El moderno empaque es de forma, diseño y colores nuevos. El tamaño de la caja ha sido cambiado para simular su apariencia al envolverla y hacerlas poco visibles cuando se llevan.

M.E.C.D. 2016

DE DIA EN DIA

En determinado grupo, que alardea de intelectualismo, se advierte una desaforada tendencia a que Cuba pase del «cubaneo» a la «cubanidad».

Llámase «cubaneo» a nuestra antigua práctica de poner los delincuentes a salvo del rigor de la «dura lex»; cosa nefanda, expuesta así, escuetamente, pero que tiene su explicación el que entre nosotros haya adquirido carta de naturaleza.

¿No se explica perfectamente que los padres, hermanos y tíos de un sujeto que haya delinquido se interesen por sustraerlo á la acción de la justicia? Sería inhumano que la familia se portara de otra manera ¿verdad? Pues los cubanos, aunque por el lujo y las regulares dimensiones de la casa, nos hayamos creído una verdadera nación, capacitada hasta para tener una escuadra con almirantes, no pasamos de ser una gran familia, pero no tan numerosa que en caso de tener que emigrar y reducirnos no pudiéramos instalarnos todos en un barrio de Nueva York.

El «cubaneo», por tanto, es hijo legítimo de la escasez de población, a la que bien puede considerarse la autora de sus días.

En cuanto al padre de la criatura, evidentemente no es otro que este clima dulzón y propicio a la vida amable, que de modo tan decisivo influye en la afabilidad del carácter, salvo casos aislados de hígados que funcionan mal o de cerebros excitados por el comunismo y la mariguana.

Mucho más pudiera decirse del «cubaneo». Verbigracia, que todos en el pusimos nuestras manos, incluso los que quieren acabar con él. Pero ya queda dicho lo más esencial.

Lo que ahora debe agregarse respecto al plan de sustituirlo por la «cubanidad» (nuevas leyes de carácter quirúrgico y abolición del sentimiento familiar a la hora de aplicarlas a los infractores) es que estas cosas no pueden hacerse revolucionariamente.

Bueno es que se vaya pensando en ello, porque la familia, aunque aparentemente se está dividiendo, por ley natural se está multiplicando y cada vez se hará más difícil arreglar las cosas «entre cubanos», como hoy resultaría utópico tratar de arreglar una cosa «entre japoneses» o «entre húngaros». Pero hay que dar tiempo al tiempo, hasta que los legisladores no sean amigos particulares del noventa por ciento de los habitantes y hasta que entre jueces y acusados no sean tan frecuentes los casos de enemistad o amistad manifiestas.

Piénsese que el «cubaneo» es una costumbre. Y vamos a aceptar que sea rematadamente mala, por más que tenga su aspecto defendible. Pero es que acabar con una costumbre aunque sea mala, no es cosa tan sencilla como acabar con un mal gobierno y todo acto de impaciencia en ese sentido se paga a costo desproporcionado, porque los pueblos sienten, no razonan, y se revuelven airados contra los que tratan de obligarlos en vez de inducirlos a que sientan de otra manera.

De todos modos, dogmáticos teorizantes, el mundo marcha y ni se vuelve atrás ni siquiera se detiene, aunque haya muchos que traten de sujetarlo; no menos ilusos que los que pretenden hacerlo avanzar vertiginosamente...

¿A qué esa prisa—a fin de cuentas —si, en opinión de los más documentados astrónomos y geólogos, tenemos mundo lo menos para un millón de años?...

Tartarín de Tarascón.

Solicitan los telegrafistas mayor sueldo

Una comisión visita con ese objeto al Secretario. Stoke oficial de especies timbradas

El Secretario de Comunicaciones recibió ayer tarde a una comisión de telegrafistas, presidida por el señor Pedro Pablo Torres, Jefe del Centro Telegráfico de la Habana, la cual llevaba la representación de los demás compañeros de la República. Esta comisión estaba integrada por telegrafistas que ganan actualmente un sueldo de 45 pesos mensuales y el objeto de la entrevista fué pedirle al Secretario aumento de sueldo. El Secretario expresó a dicha Comisión, que estimaba muy justa esa petición por lo reducido de los sueldos, ya que la inmensa mayoría de eso sempleados son Jefes locales de Comunicaciones, los cuales hacen un excesivo trabajo y tienen encima toda la responsabilidad inherente al cargo que desempeñan.

El crédito que se necesitaría para complacer tan justa petición, sólo es de $22.412, según cálculo que en la misma exposición presentaron los telegrafistas. El total de plazas de 45 pesos en toda la República suma 489.

La comisión salió muy bien impresionada confiando ver realizados sus deseos por la esperanza que tienen en que una vez más el Secretario de Comunicaciones les hará justicia a los telegrafistas.

ESPECIES TIMBRADAS

En la relación de especies timbradas existente en la Secretaría de Comunicaciones, según arqueo practicado recientemente, existen en distintas de esas especies la cantidad de $88,732.03. Sellos aéreos internacionales, $15.783.35; especies timbradas inútiles $318.00 y cupones de respuestas, $1,990.00.

Han aumentado los precios en la Florida de modo exagerado, por lo que huyen los excursionistas

El «Oriente» ha embarcado para Nueva York 40,000 huacales de frutas y mucho tabaco. Inspección ocular en el «Seatrain Havana». Las excursiones que hará a La Habana el «Volendam»

INFORMACION GENERAL DEL PUERTO DE LA HABANA

El «Oriente» lleva 40 mil huacales de frutas

Procedente de New York, llegó ayer el turbo eléctrico «Oriente», de la Ward Line, que trajo 939 toneladas de carga general entre ella una caja de rifles Remington y una caja conteniendo un cañón con un peso de 114 kilos, con destino al Ejército.

Entre los pasajeros llegados por este barco anotamos a los señores Luis Romañac, Secretario de la Legación de la República de Santo Domingo en la Habana, y señora; el señor André Bouteille, Agente de la Trasatlántica Francesa, en New Yerk; el comerciante inglés señor Frank Crowter W. Dyer; Domingo Equidaza; Leonard Franco; Carlos González; Cora Gross; John Larkin y señora; señora Mora Herriette Pollack; Florencia Simón; Robert Smith; Leo Stein; Albert Wivlay; Víctor Corresa; el abogado James Fawcett; Elizabelth Block; Homer Hertey y señora; Charles Horwitz y señora; Midred Leckner; Robert Mc Lellan William Wilde y otros.

Los que embarcaron

En el «Oriente» embarcaron ayer mismo para New York, John Foranjo; José de Dios; María Ripley; Martín R. Walh; Carl Vanderlec y señora; Daniel Herron; James Grigfin; Tomás Owen; Leonard Blauner Mariano Guerrer y señora; Mauricio Ergrez; Nelson A. Ripley y familia; María A. Puga; Eduardo Lozano; Dolores Gallardo; Serafín Campillo y otros.

La carga

Lleva el «Oriente» para New York 40 mil huacales de frutas y vegetales; 1,500 tercios de tabaco en Rama; 275 cajas de tabacos torcidos; 300 cajas de ron; 1,700 líos de cueros y 200 bultos varios.

La Recaudación

La Aduana recaudó ayer la cantidad de $52,246.91.

El «Orinoco» llegará el martes

Según el último radiograma recibido por el señor Luis Clasing, Agente general de la Hamburguesa Americana en la Habana, se sabe que la moto nave alemana «Orinoco», no arribará a nuestro puerto hasta el martes por la mañana, con la carga y los pasajeros que ya hemos publicado.

Salió el «Santa Cecilia»

Como habíamos anunciado, en la madrugada de ayer, y después de haberse terminado las reparaciones provisionales que precisaba la proa del vapor americano «Santa Cecilia», de la Grace Line, que sufrió averías al atracar al costado norte del espigón de la Machina, tocando de proa, salió el mencionado barco con su correspondiente certificado del Inspector del Lloyd Register en la Habana.

Las averías serán reparadas totalmente cuando el buque vaya a dique en New York.

El Superintendente del muelle de la Machina, dió cuenta a la Capitanía, del mencionado accidente, significando que las averías sufridas por el muelle se estiman en $150.00.

También y por conducto del práctico Mayor, señor Montero, el práctico de número, Fernando Panne, que era el que estaba a bordo del «Santa Cecilia»,

Este accidente marítimo no tiene otra importancia que los miles de pesos que costarán las reparaciones del buque y el muelle, pues el «Santa Cecilia» no necesitará más de 12 horas para los trabajos de reparar la torcedura de la Roda y el cambio de las planchas afectadas.

El «Florida»

De Miami llegó ayer, el vapor americano «Florida», que trajo 219 pasajeros en su mayor parte turistas.

Quejas sobre los precios en la Florida

Los pasajeros llegados por el «Florida», comentaron ayer, a su llegada a la Habana, de la confabulación que existe en casi todas las ciudades de la Florida, especialmente en St. Petersburg y Miami, para la explotación de los visitantes del Norte, citándose casos en que por una casa que el año anterior, cobraron por la temporada $500 de alquiler, hoy están pidiendo una renta de mil.

Todos los precios en cuartos, comestibles y multitud de artículos han subido de precios exageradamente y todo ello con las protestas de los visitantes.

Estos excesos están obligando a los menos pudientes, que son los más, a volver a sus hogares, o abstenerse de visitar dichas ciudades.

En el «Florida» llegaron los señores José Lecuona; Mira Pérez; Margarita Hevia; Gustavo González; Ernesto Azúa; Carlos Iribarren; Aurora Frisco; José Romero; Amelia y María Luisa Morales; Zoila Medina; Miguel Parra; Alberto Fuentevilla y Miguel Pardo.

Los viajes del «Volendam»

Los señores R. Dussaq y Compañía, Consignatarios en la Habana de la Holandesa Americana, han recibido ya noticias oficiales de los días que llegará a la Habana el trasatlántico «Volendam», a quien la compañía cambió de plan de turismo, en vista de que no interesaba al viajero americano viajes largos hasta las Islas Galápagos, acordándose, entonces, viajes cortos por las Antillas incluyéndose la Habana.

El «Volendam» llegará en el primer viaje, en febrero 16; en el segundo, en marzo 16, y el 29 en el tercero, y el último, en abril 7.

En todos estos viajes la estancia en nuestro puerto será de dos días y desde aquí regresará a New York.

Durante el presente mes de febrero no hay más buques excursionistas que nos visitarán que los que ya desde el pasado mes de diciembre anunciamos, o sean un viaje del francés «Lafayette», otro del italiano «Vulcania», y otro del «Columbia». Este último buque para su primer viaje tiene cubierto su cupo de turistas y, por tanto, llegarán más de 600.

El «Homeric», de la Cunard y «White Star», llegará también en este mes con turistas ingleses en número de 420.

Estos informes son los que oficialmente se tienen tanto en los centros marítimos oficiales, como entre los representantes de agencias de vapores.

Explosivos y armas

Por el Jefe d eEstado Mayor de la Marina se ha dictado una disposición por la cual no se podrán extraer de la Aduana ni armas ni explosivos por particulares si los permisos no están refrendados por el Jefe de Dirección de la Marina de Guerra.

Inspección ocular

El señor Manuel Canto, Juez investigador del abordaje ocurrido entre el «Seatrain Havana» y el vivero «Julián Bengochea», realizó a bordo una inspección ocular, levantándose la oportuna acta.

Franquicias

Han sido concedidas las franquicias de estilo para el señor Laurence Puggan, Consejero Económico de la Embajada de los EE. UU. en Cuba y quien llegará hoy con su esposa en el vapor «Veragua».

Salidas

Salieron ayer el «Oriente», para New York; el «Cuba», para Key West y Tampa; el «Ampala», para Cristóbal.

Los que llegarán hoy

Hoy se esperan el «Veragua» y el «President Cleveland», ambos de New York.

Mañana lunes

El lunes llegarán el «Santa Marta», de New Orleans, y el «Orizaba», de New York, ambos con carga y pasajeros.

THOMAS H. MOODIE NO TIENE DERECHO A SER GOBERNADOR DE N. DAKOTA

BISMARCK, N.D., febrero 2. AP. El Tribunal Supremo del Estado de North Dakota, declaró en sentencia emitida hoy, que el gobernador Thomas H. Moodie, democrático, que tomó posesión del empleo el día 7 de enero, no puede ocupar el cargo, por no haber vivido en el Estado los cinco años consecutivos antes de la elección, que exige la constitución del Estado.

CONCRECIONES HISTORICAS

(Exclusivo para DIARIO DE LA MARINA»)

ES POSIBLE determinar lo que acontece en el país, en virtud de un análisis esporádico, apremiado por todas las urgencias e influenciado por todas las sinrazones? No. No es posible determinar nada en absoluto de este modo, y es por éso que tan frecuentemente incurrimos en el error, a despecho de nuestra espontánea sinceridad. La sinceridad de las exaltaciones; no la sinceridad medular y profunda, acreditada en el antecedente, como fundamento de todas las cosas. ¿Quién se preocupa entre nosotros del «antecedente» propiamente dicho? Cuando más, consideramos como antecedente, la especulación hábil, el sofisma terco, la inversión malaventurada inicial, que es encadenamiento de todas las tragedias, génesis de todos los inverosímiles derivados de actualidad. Quien no ha hecho nada más que vivir «al correr de los días», sin penetrar en ellos, sin desentrañar metódicamente su contenido, nunca puede ir más allá de una reseña frívola, desposeída de valor histórico. Este es el caso tal vez de muchos ciudadanos, que por el hecho de «haber existido» en épocas determinadas, se estiman facultados para opinar. Este es el caso, aun de muchos que existieron vehementemente girando en la vorágine comprimidos en el tumulto, sin un «aparte» saludable **donde sopesar sus propias acciones y registrar por índice las de los demás.**

En toda lucha, debe siempre haber un margen dedicado a la meditación, en cuyo lapso se quintaesencie la estrategia y se supere la táctica, con el objeto de viabilizar el éxito, allanando la ocasión de la victoria. Entre nosotros ha habido treguas simultáneas, que expiraron sin que traspusiéramos los sótanos de la intriga. El estudio más elemental ha sido descuidado, y aún hoy, nadie sabe por qué labora; cuál es, en suma, la meritoria finalidad. Cada cual, al ser abordado, improvisa un juicio rápido, o se aferra obstinadamente al de ayer, producido en idénticas circunstancias. Y cuando pacientemente vamos desentrañando la complicada red de absurdos que inspira esos pintorescos pareceres populares, en más de una complacida cara de asombro advertimos a un ser, que **justamente entonces, no obstante haber existido antes, empieza a vivir el pasado con apresurada intensidad.** Y es que no nos es dable llegar a macizas conclusiones sin el previo examen, sin la observación prolongada y fría, sin la serenidad de espíritu suficiente para evidenciar llegado el caso, como motivo de censura, aun en lo que más nos atañe, lo que más íntimamente está ligado a nosotros, **en acatamiento estoico a las inalterables realidades de la historia.**

Yo no estoy improvisando juicios precipitados, sino resumiendo todo un largo período de observaciones en fallos definitivos de crítica generalizada, (tolerante a veces, y en ocasiones acerba, según lo va requiriendo de por sí la anárquica oscilación de nuestros días). Porque yo no hago historia proyectándome cómodamente sobre un pasado remoto y especulable, sin perseverante trascendencia actual y futura. **Mis juicios tienen la responsabilidad instantánea del grito de alarma en la noche densa, y se nutren de un ayer reciente, sin cuyo reconocimiento oportuno se malograrán todos los alumbramientos cívicos del porvenir.**

Ya hemos analizado diversos particulares relacionados con la crisis política que consume lo más sensible de nuestra vitalidad. En revista informal, pero fecunda, hemos contemplado el cuadro del 4 de Septiembre, con todas sus discrepancias, inversiones y derivados sintéticamente expuestos a la luz de la razón. Estamos satisfechos de la interpretación fiel que el público ha dado a nuestros trabajos de prensa (impropios de una charla de radio, porque no hubieran sido captados en toda su integridad documental e histórica), y consideramos innecesario volver atrás sobre lo dicho, interesando, no obstante, el más leal recuerdo a las conclusiones anteriores, para así facilitar la comprobación en todo tiempo de lo que en adelante nos veamos precisados a exponer.

Ahora, ya en el terreno de indagar rumbos e identificar procederes, bueno es que nos hagamos la siguiente pregunta: ¿Sabe alguien; conoce algún núcleo, institución o individualidad de los que con mas crédito se obstinan en una oposición violenta, a quién «le hacen el juego» con sus declamaciones estentóreas, con sus panfletos inflamados, con sus actividades cáusticas, con su dinamita o su palabra explosiva por igual? Esta interrogación no sabría responderla sin equívocos ninguno de mis contemporáneos, a pesar de haberla repasado «in mente» en más de una ocasión. Podrá haber razones legítimas para proseguir imperterritos al encuentro de la nebulosa, pero como las reservas mentales de esta índole suelen traducirse en catástrofes colectivas **y nosotros lo que perseguimos es una finalidad mayoritaria y no un azar individualista,** el cuestionario debe ser mantenido en todo su rigor. ¿Cuál es la meta predeterminada, y quién ha de salir ganancioso en un vuelco definitivo, de sustanciarse una revolución? Esta encuesta pudo ser satisfecha con anterioridad, en los días aquellos que culminaron en un cuartelazo «intervenido», el 12 de Agosto de 1933. Entonces hubiéramos opinado a coro, que aquello no podía beneficiarnos nada más que a nosotros, (y al decir «nosotros», calculábamos el perímetro geográfico de Cuba). Hoy, ese «nosotros» amplio y generoso, se ha quebrado en múltiples unidades contradictorias, sin conexión ni afinidad entre sí. Aparentemente inculados en un solo haz frente a la Provisionalidad, lo cierto es que el divorcio más radical existe entre los distintos grupos políticos, y cada uno de ellos calcula por separado un contra-golpe que le asegure el control exclusivo del Poder.

No ha bastado ni la experiencia amarga del desplazamiento, para solidarizar a los hombres en un franco determinismo común. En estas circunstancias, ¿a quién apoyar sin hacernos cómplices de un oligarquía en embrión, o, lo que es todavía más grave, colaboradores y partícipes de la hecatombe que una revuelta de de este género es capaz de producir? Si viéramos que hoy se operaba un movimiento armado, ¿contra quién dirigiríamos nuestro rifle, si no nos es dable identificar a los que marchan a nuestro lado, ni aquilatar sus inéditas intenciones? En una confusión de esta magnitud, ¿qué sería más sensato? ¿permanecer al margen de la revuelta? ¿aportar a ella nuestro brazo? ¿o ir a reforzar las filas de Columbia, posponiendo para mejores días los resentimientos que abriguemos contra la Provisionalidad? No quisiera nunca verme en el trance de una elección tan comprometida. No nos veremos, por fortuna, en el caso de elegir. Esa misma desarticulación neutraliza toda acción armada de caracteres trascendentes, y atomiza en ciernes el vigor político de nuestra generación. Porque no hay nada que desoriente ni decepcione más a las masas, que la ambigüedad de sus jefes, la dilación en la empresa, el no saber hacia dónde, en definitiva, tienen que marchar. **Es aquí donde el tradicionalismo surte sus bodegas exhaustas, echándose al cuerpo el vino que nosotros no sabemos trasegar.**

En síntesis, ¿quién es nuestro rival, y quién es nuestro aliado? ¿Quién marcha paralelamente a nosotros y quién se interpone en una franca línea horizontal? Y, aun los que avanza na nivel, ¿nos consta que no se desviarán en un «cambio de agujas», con rumbo desconocido, en el instante de las definitivas determinaciones? No lo sabemos. Todo lo más que hemos podido comprobar, es que se producen como nosotros, emplean los mismos ardides, se afincan a los viejos sofismas y se trasportan en idéntico tren espectacular. ¿Mañana? El mañana se confía íntegramente al azar entre nosotros, hasta dar al traste con toda empresa formal. Hoy lo que importa es sistematizar el ataque, improvisar mártires, cifrar verdugos. Luego, ¡ya veremos! Esta táctica simplista nos ha acarreado todo el desastre posterior al 4 de Septiembre, porque cada mártir, cada hérce, cada verdugo inclusive, es una aspiración política más. ¡Y ya existen muchos más héroes, mártires y verdugos, de los que nuestro mediocre certamen político es capaz de soportar! Como quiera que las instituciones «matrices» pudiéramos decir, se hallan controladas por las «piñas doctrinales», y hoy cada audacia esporádica con unos cuantos pelos en el bigote se considera predestinada a un cargo electivo, ha resultado que las escisiones políticas son ya infinitesimales, y de proseguir como vamos, llegará un día en que nuestra generación no aportará electores, sino candidatos: ¡tal es nuestra suicida actitud de «merecer»!

¡Qué constreñidamente nos brota a ratos el humor! Pero es que ya escasean las expresiones gráficas con que delatar esta crisis aguda que nos desacredita, reduce nuestras fuerzas y se clava como una maldición sobre el país. ¿Es que de nosotros no puede brotar algo compacto, más firme, más ponderado, antítesis de todo lo anterior? Por el contrario, ¿hemos de resultar híbridos, de propio exuberantes, sin un aborto siquiera que patentice nuestra fecundidad? (Aborto fué, sin duda alguna, el 4 de Septiembre: la criatura, que apenas alentaba, pereció pulverizada bajo los talones de la multitud). No podemos, en el presente, por muy optimista que sea nuestro ánimo, lanzarnos a dar «palos de ciego», —por el solo hecho de ser nosotros los desplazados, en virtud de una continuada serie de desaciertos históricos—, cuando en el centro de tanto providencialismo dispersó no advertimos a la «Providencia» propiamente dicha, —grave, serena, mayestática—, por ninguna parte. Y a eso vamos; a inyectar la dosis de alarma necesaria para que este calamitoso espectáculo no se siga produciendo; para que los hombres que actúan interpreten el grado eminente de su responsabilidad.

Bien sabemos que en las esferas oficiales no hay un rumbo cierto, prefijado, severo, capaz de satisfacer los requerimientos mayoritarios, las urgencias de la generalidad. Pero, ¿estamos nosotros en disposición de aportar una concreción definitiva al Poder, inspirada en un solo norte común, como vocero unánime, como punto final de esta «post-data» sin término de la Provisionalidad? No lo estamos, como no lo estuvimos ayer, en el instante dócil de las categóricas demostraciones. ¿Por qué persistir, entonces, en un empeño anárquico, renuentes a toda fórmula sustantiva de arreglo, cuando sabemos que el desastre, a fin de cuentas, habrá de cebarse en nosotros mismos? ¿Realiza esto la muchedumbre anónima desde sus barrios extremos, en sus provincias distantes, eternamente supeditadas al dictamen autocrático de las minorías que especulan en la capital? No. Las multitudes se trasportan en el vehículo que les señalan los caudillos olímpicos en sus alocuciones drásticas, desde la periferia de su soberbia, de su materialismo, o de su ensoñación. El documento histórico raras veces sale a la luz sin que transcurran algunos años, cuando ya las cosas no tienen trascendencia ni remedio inmediato. Y eso es lo que tenemos que superar en el presente, desdoblando a tiempo ante los ojos profanos un extracto de la realidad: antídoto eficaz contra el laborantismo, la maledicencia y el interés privado, ladrones convictos de más de una oportunidad histórica en la vida soslayada de los pueblos. No importa quiénes se hallen comprometidos en el delito. Si son los ajenos, mal. Si se trata de los nuestros, peor. Nadie habrá de decirnos que encubrimos una falsedad, que acreditamos un error conscientes de nuestro proceder.

Particularmente puedo decir, que no estoy dispuesto a imitar el gesto de los aristócratas que cita Keyserling, quienes —según sus palabras—, «no podían soportar el sentirse privilegiados, y renunciaban a todo, convirtiéndose en parte de la masa obscura, **en vez de emplear su posición oficial para ayudar a los demás a elevarse».** Eso, en grado inferior respecto a sentimientos y doctrinas, es lo que está sucediendo entre nosotros. Las entidades jóvenes se han lanzado a hacer vida de suburbios, escandalizadas del boato palaciego que no pueden gustar independientemente de los otros, en beneficio y placer exclusivo de nuestra generación. Como nos encontramos fraccionados sin esperanzas, (y la expresión popular no tiene personalidad, sino oscila como el barómetro, en estos emotivos climas del trópico), toda nuestra actividad se traduce en intriga mediocre, en enanismo estatal, en liliputienses figuraciones económicas, sin matemáticas específicas que garantien una plausible finalidad. Queda, en nuestro medio, la elección de ser útil desde arriba, o proseguir la socavación anárquica, sin límites acreditados, sumándonos a la estulticia de los más. Están emplazados todos mis contemporáneos a resolver este problema elemental, teniendo como horizonte la estrechez geográfica de Cuba, y como antecedente todo el absurdo histórico de sus desaciertos de ayer.

Rubén ORTIZ LAMADRID.

Habana, Enero 31 de 1935.

Movimiento de Pasajeros por la Vía Aérea

LLEGADOS DE MIAMI

A bordo del avión Caribbean Clipper de la Pan American Airways que arribó ayer por la mañana procedente de Miami, llegaron los pasajeros siguientes: David D. Merk, Van Every, Shirley Blanchard, Rita Blanchard, Jack Harris, Etna Douglas, Phillips Wyman, Allen P. Rice, Willard F. Kelly, Katherine Pancoast, Russel Pancoast, Harry C. Wood, Gay Allen, Elizabeth Swenie, Christine M. Cruikshank, Roy G. Beattie, John J. Cruikshank, Edward A. Lichenthal Morril A. Gross, Fannie Stone, Milton Stone, Hans L. Sorenson, y Robert Mayhew.

LLEGADOS EN OTRO AVION DE MIAMI

En uno de los aviones de la Pan American Airways American Clipper que arribó ayer procedente de Miami, llegaron los pasajeros siguientes: Enrique Roca, Rudolph Noble, Betty Welsh, Mary Kelshall, Lucile Powers, Blanche J. Concon, John V. Concon, Henry Pelayo, José de Pablo Blanco, Josáh Wenier y Diana Weiner.

LLEGADOS DEL INTERIOR

A bordo de lavión de la Compañía Nacional Cubana de Aviación NC-82, que arribó ayer al aeropuerto de Rancho Boyeros, procedente de Guantánamo y ciudades intermedias llegaron los pasajeros siguientes: Ramón Agosto, M. C. Conn, procedentes de Santiago de Cuba; Mario Martín, Luciano Estrada, procedentes de Camagüey; Rul Hernández, Enrique García, Joseph Smith, procedentes de Santa Clara.

SALIDOS PARA MIAMI.

En el avión de la Pan American Airways Carribean Clipper, que salió ayer por la tarde para Miami, embarcaron los pasajeros siguientes: Samuel Marten, Muuray Cher, Harry Pollock, George G. Gray, Elizabeth Gray, Frederick Koch, Clara, Koch Rutch, Janes Williams Keller, Romola Skuding, Kathry Skidi, Ralph Govin Morris Fox, Williams Clayton, Marta Clayton, William Clayton, Joseph Víctor, Albie Víctor, René Víctor, Ramón Lloret, María Glayton, Geo Keller, Bertie Welsh, Rudolph Nolte y Ralph D. Brown.

SALIDOS EN OTRO AVION PARA MIAMI

A bordo del avión American Clipper de la Pan American Airways que salió ayer para Miami, embarcaron los pasajeros siguientes: Herbert Jones, Gene Montgomery, Delmont Bush, Robert Anderson, Dwight H. Funk, Henry C. Jackson, Harry J. Cohen, Lee Samuels, George G. Harris, Walter H. Armsby, Ralph Beeks, Zelpora Beeks; Milton Gordon, Walter Wesson, Clarense S. Kight, Laure Hostetler, John Hostetler, Newton Haas, Gustaf A. Ekander, C. Allen Howard, Frank J. Swart; Howart Swartz, Alex Aronson, Ernestina S. de Sánchez, Christine Cruikshank, John Cruikshank, Roy Beattie, Dolores L. de Sarrá, Ronald Martín, Armando Ramírez y Aurelio Navarro.

SALIDOS PARA TAMPA ..

A bordo de uno de los aviones regulares de la Pan American que salió ayer para Tampa embarcaron los pasajeros siguientes: Harry F. Ungard, Eleainer Ungar, Donald Kiffenberg, Raul Alvarez, Lorenzo Portillo, A. Montero, Francisco Enrique

SALIDOS PARA EL INTERIOR

A bordo del avión de la Compañía Nacional Cubana de Aviación que salió ayer por la mañana del aeropuerto de Rancho Boyeros para Guantánamo y ciudades intermedias embarcaron los pasajeros doctor Herrera Arango, doctor José E. López, para Santiago de Cuba y Armando Chapin para Santa Clara.

Grandes Ventas Anuales de

AJUARES de CASA

Un esfuerzo económico de tal magnitud que EL ENCANTO sólo puede realizarlo una vez cada año.

Aproveche usted esta oportunidad para embellecer y habilitar su hogar a un costo inverosímil.

Todos los artículos concernientes al embellecimiento y a la habilitación del hogar están comprendidos en estas GRANDES VENTAS.

PRIMER PISO.

UNIFORMES Y DELANTALES DE SIRVIENTAS. Segundo piso.

El Encanto

Las grandes trasmisiones de "El Encanto".

Sintonice hoy, de 7 a 8 p. m., las estaciones CMCY, en 1100 K. y COC, de onda corta, en 6010 K. con un exquisito

RECITAL DE PIANO

a cargo de la insigne pianista y compositora cubana

CARMELINA DELFIN

y la aplaudida mezzo-soprano PERLA LOIS

en colaboración en el CONJUNTO MELODICO CUBANO integrado por

PACHENCHO, GRACIA, HERNANDEZ Y COSTA.

Mañana,

de 9 a 10½ p. m., desde las estaciones CMCY, en 1100 Kc. y COC, de Onda Corta, en 6010 Kc. EL ENCANTO presenta, como estreno en Cuba,

"Volver a vivir",

el intensísimo drama de Felipe Sassone, que tan cálidos aplausos ha cosechado en Madrid, interpretado por el ya célebre

CONJUNTO ARTÍSTICO

que tan acertadamente dirige el primer actor

Marcelo Agudo,

con la cooperación de la genial actriz

Pilar Bermúdez.

El Encanto

M.E.C.D. 2016

9A SECCION Z

TELEFONOS:
Dirección. A-3577
Jefe de Redacción. A-3205
Sección de Sports. M-7912

DIARIO DE LA MARINA

TELEFONOS:
Quejas M-7911
A. Clasificados . . A-3333
Agencia Mariano. FO-7389

9A SECCION Z

AÑO CIII — EL PERIODICO MAS ANTIGUO DE CUBA — LA HABANA, DOMINGO, 3 DE FEBRERO DE 1935 — ACOGIDO A LA FRANQUICIA POSTAL — PAGINA TRECE

LA ACTUALIDAD

Movimiento Hispanista

Por LEON ICHASO

HAY, indudablemente, un vigoroso e intenso movimiento hispanista, no sólo en los diversas Repúblicas de la América española, sino también en los pueblos más civilizados de Europa.

Ayer hablamos en esta sección de la gigante empresa de historia americana que, a propuesta del insigne investigador argentino Roberto Levillier, va a realizar la Liga de las Naciones. Merecerán en ella especial y preferente atención la conquista y la colonización españolas en las tierras por ella descubiertas.

Hoy hemos de referirnos a una docta y magna corporación hispánica que acaba de constituirse en Inglaterra. Se llama «Instituto de Estudios Hispánicos».

Hacía tiempo que en aquel país se efectuaba una entusiasta labor en pro de la lengua, la literatura y la cultura españolas. Pero se resentía esta labor de falta de unidad y de cohesión. Las Sociedades de Estudios Hispánicos trabajaban aisladamente en sus respectivos departamentos universitarios dedicados al habla española. El de la Universidad de Liverpool era el centro hispánico más importante. Esta dispersión de esfuerzos restaba eficacia e intensidad a la labor hispanista de dichas sociedades, que se reducía a algunas disertaciones sobre los grandes escritores de España, a algunas traducciones de obras españolas y a la representación de alguna comedia o drama de los autores clásicos de nuestra literatura.

Era necesario aunar todos esos nobles empeños de los hispanistas británicos en un solo organismo. Y eso es lo que ha venido a realizar el Instituto de Estudios Hispánicos, donde se han agrupado todos los profesores, escritores e investigadores ingleses que más se han especializado en estos asuntos. La sede central y principal del Instituto radica en la Sociedad de Estudios Españoles de Liverpool, que está dirigida por el eminente hispanista Peers, Catedrático de dicha Universidad.

No se contentará este Instituto con fomentar y propagar el idioma y la literatura españoles por medio de conferencias y traducciones de obras españolas; por medio de certámenes y concursos que estimulen la investigación y el estudio sobre los autores y escritores de España y por medio de la representación de nuestras mejores producciones. Establecerá también secciones dedicadas al estudio del portugués, del catalán y del gallego y al de las literaturas de los pueblos hispanoamericanos.

Era antes Alemania la nación europea que con más ahinco y devoción se dedicaba al cultivo de la literatura y de la lengua españolas. No hay apenas ninguna obra notable de autor español antiguo o moderno que no haya sido traducida al alemán, ni existe ningún pueblo donde se haya estudiado más concienzudamente a Lope de Vega y a Calderón y donde más ediciones se hayan hecho del «Quijote». Ahora entra Inglaterra en esta competencia con ese Instituto de Estudios Hispánicos, que tanto ha de prestigiar y glorificar las letras españolas.

Mientras no pocos escritores españoles e hispanoamericanos parece que se complacen en hablar de «latinoamericanismo» y de «iberoamericanismo», en Inglaterra se constituye un Instituto que admite solamente el «hispanismo».

No es menester que encarezcamos el hondo placer espiritual con que vemos este hidalgo movimiento hispanista aún en pueblos a quienes, como el inglés, no une a nosotros ningún vínculo racial.

El Gobierno Español editó un folleto en cuatro idiomas sobre la revolución

Es imponente el estado del mar en Ferrol siendo varias las víctimas de la tormenta

El Alcalde de Reinosa, Santander, ha pedido auxilio a causa de que escasean los víveres, por hallarse interrumpidas las carreteras por la nieve que ha caído en estos días

FERROL, febrero 2. (WP.)—Es imponente el estado del mar en estas costas por causa del gran temporal que se ha desarrollado, temiéndose que hayan perecido Francisco Martínez y Pedro Montero que tripulaban un pesquero.

Frente a Mugardos se volcó una embarcación y cinco tripulantes quedaron debajo, salvándose cuatro y pereciendo ahogado Pedro Rigosa.

REINOSA BLOQUEADA POR LA NIEVE

SANTANDER, febrero 2. (WP.)—El alcalde de Reinosa ha pedido al gobernador civil de la provincia que le preste auxilio, a causa de que escasean los víveres como resultado de que todas las carreteras y la vía férrea están bloqueadas por la nieve.

ASEGURO AYER EL GOBERNADOR GENERAL DE ASTURIAS QUE ESTA TENDRA PAZ POR MUCHO TIEMPO

Si don Indalecio Prieto, que se halla refugiado en Francia, desde el fracaso de la revolución, no acude a declarar, la Cámara concederá el suplicatorio para que sea procesado

MADRID, febrero 2. (WP.)—El gobernador general de Asturias, don Angel Velarde, ha informado que se ha reintegrado al trabajo el noventa por ciento de los obreros.

El gobernador ha prohibido las manifestaciones públicas, lo mismo socialistas que fascistas, imponiendo multas y prisión a los desobedientes.

Se ha ocupado la totalidad de las armas que tenían los rebeldes y las que faltan se han perdido en el fondo de los ríos.

Asegura el gobernador que Asturias está pacificada para mucho tiempo.

LA CAUSA POR LOS SUCESOS DE CIMADEVILLA ESTA CASI TERMINADA

GIJON, febrero 2. (WP.)—Se están dando los últimos toques a la causa instruída con motivo de los sucesos revolucionarios del barrio de Cimadevilla, esperándose que a fines del presente mes se celebre el Consejo de Guerra que decidirá la suerte de los encartados.

El fiscal militar ha formulado conclusiones provisionales y solicita diez penas de muerte.

EMPLAZADO INDALECIO PRIETO POR LAS CORTES

MADRID, febrero 2. (WP.)—La Comisión de Suplicatorios de la Cámara ha emplazado al ex ministro y diputado socialista don Indalecio Prieto, que huyó a París, donde se halla desde la revolución de octubre, para que se presente a declarar.

En el caso de que no comparezca dentro del plazo señalado, anuncia la Comisión de Suplicatorios que acederá a la petición que se ha hecho para procesarle.

Campaña de difamación con el pretexto de supuestos excesos al reprimir la última asonada

Gil Robles ha declarado que el momento político español pasa por un compás de espera y que la causa por el alijo de armas es más importante de lo que generalmente se cree

MADRID, febrero 2. (WP.)—Oficialmente se ha editado un folleto narrando la revolución de Octubre, al objeto de contrarrestar la campaña difamatoria contra España a pretexto de supuestos excesos en la represión del movimiento revolucionario.

El folleto se distribuirá profusamente en el extranjero y ha sido editado en español, francés, inglés e italiano.

Además de tener abundantes fotografías acerca de los daños causados por los rebeldes, describe objetivamente el desarrollo de los hechos hasta la total dominación de la revolución.

Transcribe los documentos encontrados en poder de los revolucionarios, en los cuales constan las instrucciones a desarrollar y la táctica a seguir durante la revolución, indicando los jefes del movimiento la conveniencia de suprimir las fuerzas armadas volando con dinamita los autocamiones de los guardias de asalto y provocando el incendio de las iglesias al objeto de distraer a la fuerza pública.

Una de las instrucciones dadas a los revolucionarios y que aparecen en el folleto en cuestión dice textualmente:

«Acorácense los corazones contra la sensibilidad de causar víctimas inocentes».

LA CAUSA POR EL ALIJO DE ARMAS ES MAS IMPORTANTE DE LO QUE SE CREE

MADRID, febrero 2. (WP.)—El jefe de la «Ceda», don José María Gil Robles, ha manifestado hoy a los periodistas que el momento político pasa por un compás de espera hasta que el Parlamento examine el testimonio de la causa por los alijos de armas que ha enviado a las Cortes el juez especial que instruyó el sumario, magistrado Alarcón.

«Partiendo de ese suceso, el ambiente se enrarecerá», dijo.

El testimonio—agregó Gil Robles—es mucho más importante de lo que muchos se suponen.

Ratificó el jefe de la «Ceda» la necesidad de que las Cortes aprueben los proyectos de ley pendientes, manteniendo hasta diciembre la coalición actual, pues aunque incluso los gobiernos cambiaran, bastaría con que los gabinetes que se formaran fueran de la misma estructura que el presente.

El Estado español es el mayor emisor de valores del pais

MADRID, febrero 2. (SE).—Por no haber en España informaciones oficiales sobre las principales emisiones de capital no es posible conocer exactamente cual es la cuantía de las que se realizan durante el año y hay, por consiguiente, que atenerse a los informes particulares. Si embargo estos informes son ya tan completos que el error que puede haber en las cifras que más adelante recogemos no tendrá importancia alguna.

Durante el año 1934 se ha animado el volúmen de las emisiones, ya que la cifra total es superior a la del año anterior y es también la más elevada desde la instauración de la República. Dicho volúmen ha sido de 1.159,100.000 pesetas de las cuales 550 millones lo han sido en obligaciones del Tesoro que no han representado estímulo alguno a las actividades económicas del país. En 1933 el total de emisiones fué 997.254.900 de cuya cifra 590 millones lo fueron también en obligaciones del Tesoro. Comparadas ambas cifras totales se advierte, desde luego una mayor expansión del ahorro. La diferencia entre 1934 y el primer año de República es muy considerable, pués aquel año tan solo se emitieron 705,998.800 pesetas, cifra que es la más baja desde 1921.

La distribución de la emisión del pasado año, con arreglo a la clase de valores es: 1.112 millones en valores de renta fija o sea obligciones, bonos, cédulas y el resto de renta variable. En cuanto a los tipos de interés se ha seguido el rumbo de años anteriores siendo el cuatro y medio por ciento el que predomina.

Con arreglo a los susodichos informes particulares el Estado y las corporaciones oficiales han sido los mayores emisores de valores, pues alcanzan la proporción del 63.18 por 100 correspondiendo a la iniciativa privada el resto y en el que se destaca por su número e importancia las emisiones realizadas por la industria eléctrica, con un total de 173,700.000 pesetas que representa el 14.99 por 100 del total del capital lanzado al mercado.

La Banca no ha necesitado acudir a la emisión de papel pues ante el volúmen general que venimos comentando carece de importancia el figurar en la estadística con dos millones y medio.

Se ha advertido desde luego una reducción del tipo de interés, reducción que tiene carácter de general y que es atribuible a las reducciones que a su vez ha hecho el Estado. Nuevas mermas habidas últimamente tendrán su reflejo en las cifras del día los valores que que conceden al año en curso, siendo escasísimos hoy ahorro un interés superior al cuatro o cuatro y medio por ciento.

EL SR. SALAZAR ALONSO HA SIDO CONFIRMADO EN LA ALCALDIA DE MADRID

El ex ministro Salazar Alonso, confirmado como Alcalde de la capital de España.

MADRID, febrero 2. (AP.)—El ministro de la Gobernación, señor Eloy Vaquero, ha firmado un decreto confirmando en el cargo de Alcalde del Ayuntamiento de Madrid al señor Rafael Salazar Alonso, ex ministro de la Gobernación en el Gabinete de Samper.

Es muy grande la decisión de los fascistas

Primo de Rivera afirma que limpió el Partido de todos los malos elementos del mismo

MADRID, febrero 2. (SE).—El Fascismo español se ha dividido en dos ramas, acusándose mútuamente los líderes de ambas, José Antonio Primo de Rivera y Ramiro Ledesma Ramos. La Falange Española de las JONS (monograma esta palabra de las Juntas de Ofensiva Nacional Sindicalista) estaba constituída por la fusión de las dos ramas. Las JONS existían desde el advenimiento de la República. La Falange la constituyó Primo de Rivera en octubre de 1933. Más tarde, los jefes de ambas fracciones fascistas llegaron a un acuerdo y se fundieron en la Falange Española de las JONS, hasta que ahora vuelven a separarse.

¿Qué ha pasado en el seno del Fascismo? Los líderes se acusan mútuamente. Primo de Rivera dice que los ha expulsado ante el hecho de qce afiliados a la organización aparecían complicados en delitos comunes, como en un reciente atraco. Por otra parte, Ledesma dice que Primo de Rivera tiene contacto con los Bancos y terratenientes. He aquí, en síntesis, las manifestaciones de ambos:

—Falange Española está de enhorabuena —dice Primo de Rievra—. Todas esas acciones que caían de lleno en el plano de la más vulgar delincuencia y en las que luego aparecían como protagonistas afiliados a nuestras organización, no volverán a repetirse, porque en esta última depuración nos hemos limpiado de todos aquellos elementos que pretendían darle a nuestro movimiento, que debe tener un carácter y un sentido ascético, poético y castrense, un matiz turbio de delincuencia y hampa.

—Primo de Rivera —dice Ledesma Ramos— tiene una mentalidad feudal, utiliza una palabrería demagógica pero son notorias sus relaciones con la alta Banca y los grandes terratenientes andaluces. A la vez que dice querer la revolución nacional sindicalista pide dinero a los directores de los Bancos y a los grandes terratenientes.

Como se ve, la escisión es profunda y las acusaciones que se lanzan gravísimas por ambos bandos. Ahora falta conocer la dterminación de la masa. Si el caudillo preferido es Primo de Rivera o Ledesma Ramos, aunque aparentemente parece que la fuerzas principales ha quedado al lado del primero.

UN PASAJERO DEL MOHAWK ATRIBUYE AL ESTADO DEL MAR LA PERDIDA DE VIDAS

NUEVA YORK, febrero 2. AP. El pasajero del vapor «Mohawk», John L. Little, declarando hoy ante la junta investigadora, expuso que habían hecho falta quince minutos para arriar el bote salvavidas del mencionado buque, en que él rescataba la existencia. Preguntado si él tenía algo particular que decir acerca de las causas del desastre, limitóse a enunciar que en su consideración, el siniestro se había debido a un accidente fortuito y que la pérdida de vidas fué ocasionado por el mal estado del tiempo.

Añadió que fué rescatado por la tripulación del «Algonquin», después de haber estado en la deriva dos horas.

NUEVOS ESTILOS de Saturnos

CON Y SIN ELASTICO

para 1935

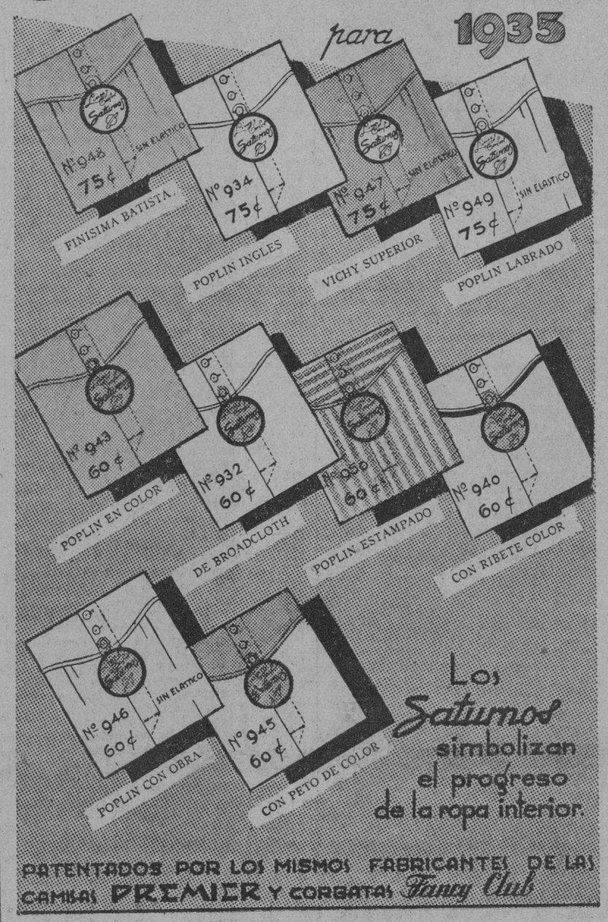

Los Saturnos simbolizan el progreso de la ropa interior.

PATENTADOS POR LOS MISMOS FABRICANTES DE LAS CAMISAS PREMIER Y CORBATAS Fancy Club

Parecen resueltas algunas de las dificultades del tratado comercial de España y Francia

De acuerdo con el «Statu Quo» 150 carros de naranjas han cruzado la frontera y otros tantos se hallan detenidos en Irún. Las negociaciones preliminares siguen todavía

MADRID, febrero 2. (AP).—Los centros comerciales se sienten optimistas, creyendo que se ha evitado la guerra de tarifas entre España y Francia.

Asegúrase que algunos de los puntos más difíciles de las negociaciones se han arreglado y que las comisiones negociadoras de los dos países no han interrumpido sus labores.

Comunican de San Sebastián que 150 carros de ferrocarril llenos de naranjas cruzaron la frontera de acuerdo con el statu quo y que otros 150 carros se hallan detenidos en Irún pendientes de una investigación.

Los exportadores de naranja dicen que los funcionarios de las aduanas francesas están actuando con excesiva lentitud en el despacho de los documentos aceptando los cargamentos.

Noticias que no se han podido confirmar dan cuenta de que las autoridades francesas de Hendaya han creado algunos impuestos contra los trabajadores españoles, sin que se conozcan las razones.

LAS DELEGACIONES ESPAÑOLA Y FRANCESA REANUDAN SUS TAREAS

MADRID, febrero 2. (AP).—Las delegaciones española y francesa que tienen a su cargo la negociación de un nuevo tratado de comercio que sustituya al que expiró al finalizar el mes de enero, continúan sus conversaciones y se muestran optimista.

Los delegados han declarado que esperan terminar satisfactoriamente las negociaciones, pero no han dado a conocer ningún detalles.

El Jefe del Gobierno señor Lerroux y el Ministro de Estado, señor Rocha, celebraron esta tarde una conferencia, después de la cual los delegados reanudaron sus tareas.

Créese generalmente que los franceses esperan el regreso del Primer Ministro Flandin y del Ministro de Estado Laval a París para recibir nuevas instrucciones.

LA IMPORTACION DE LA CARNE CONGELADA FUE AUTORIZADA EN ESPAÑA

MADRID, febrero 2. (AP.)—La Gaceta de Madrid publica hoy un decreto del Ministerio de Agricultura autorizando la importación de 1.110 toneladas de carnes congeladas anualmente.

PROPONESE UNA PENSION PARA LA FAMILIA DE SANCHEZ GUERRA

MADRID, febrero 2. (WP.)—El Parlamento estudia un proyecto de ley del Gobierno concediendo a la viuda e hijos del ex Presidente del Consejo de Ministros, señor Sánchez Guerra, recientemente fallecido, una pensión anual vitalicia de 20.000 pesetas.

Labor de las católicas de toda España

En un teatro de Madrid se celebró un homenaje a las delegaciones de provincias

MADRID, febrero 2. (SE).—En un teatro de Madrid, organizado por «Jornadas de Acción Católica» se ha celebrado un acto de propaganda ofrecido como homenaje a las Juventudes Católicas Femeninas de España. Al acto asistieron representaciones de casi todas las provincias con sus banderas regionales respectivas.

El palco presidencial fué ocupado por el Obispo de Madrid monseñor Eijo y los elementos directivos.

Después de entonarse varios cantos religiosos, señoritas ataviadas con trajes regionales desfilaron por el escenario.

La Presidenta Nacional de las Juventudes señora María Madariaga, dirigió un discurso a las delegadas provinciales invitándolas a llevar a cabo una activa propaganda cristiana, procurando introducir en el ambiente familiar el apostolado cristiano.

Por último, el doctor Eijo se dirigió a la Asamblea, poniendo de manifiesto la magnificencia y grandiosidad del reciente Congreso Eucarístico de Buenos Aires, propugnando por una intensa colaboración de sus oyentes para llevar a todos los ámbitos nacionales un fervoroso espíritu cristiano y así, algún día, poder realizar en España una unánime demostración católica tan fastuosa como aquella.

Finalmente los asistentes recibieron la bendición episcopal concluyendo el acto que transcurrió con ferviente entusiasmo.

RADIO -- EMISORA CMCW de los Productos NU-ENAMEL

—755 Kilociclos—

Directores y Administradores:

Piñero - Bas y Fernández

— Todos los días de 7 a. m. a 12 p. m. —

Conciertos de las GOMAS «HOOD»».
Aló-Aló con sus dos populares ediciones.
Belisario López con Alberto Aroche.
Orquesta Hermanos Lebatard.
Trío Quevedo-Soroa-Varela
Orquesta del Instituto.
Antonio María Cruz.
Cuarteto Hatuey.
Cuarteto Sonoro.

SINTONICE DIARIAMENTE ESTA IMPORTANTE EMISORA Y DELEITARA SU ESPIRITU.

YA LLEGO

NU-ENAMEL

El próximo Domingo y en esta misma página, tendremos sumo placer en presentar a las señoritas NU-ENAMEL quienes les demostrarán personalmente como pueden obtener en unos minutos

LUZ-COLOR-BELLEZA Y NOVEDAD

EL PALACIO DE LA MODA
MUEBLES
EN VARIADOS MODELOS
CON FACILIDADES DE PAGO
ANGELES 18 TELEF. A-9757

FORTALEZCASE TOMANDO EL Gran Vino Sanson
Pídalo en víveres finos, bodegas y bars.
¡CUIDADO CON LAS IMITACIONES!

¿Enfermo aún?—¡¡Imperdonable!!
¿Por qué no toma "Bismágen"?
He ahí el remedio admirable que tanto deseó usted.
"Bismágen" ha merecido la aprobación competente y justa de eminencias médicas.
Con "Bismágen", las enfermedades del
ESTOMAGO, hígado, VESICULA,
úlcera gastro-duodenal, COLITIS o intestinos
ceden DESDE LAS PRIMERAS DOSIS, y la mejoría prosigue con fuerza y eficacia efectuando la curación aún en casos, fíjese bien, aún en casos en que DE NADA VALIERON otros remedios; en eso estriba su fama formidable.
"Bismágen" es extraordinario, prodigioso, "único".
Compruébelo en Ud.: ensaye con un frasco de este maravilloso patente moderno y
bendecirá la hora en que decidió tomarlo.

LA GRIPE no es tan fiera, dominándola a tiempo con una buena dosis de CARABAÑA EL PURGANTE UNIVERSAL

NO QUEDAN impurezas en el cutis, usando el delicioso y eficaz JABON DE CARABAÑA

M.E.C.D. 2016

Hoy habrá debut y un buen programa de carreras en Oriental Park

SE OFRECERA ESTA NOCHE UNA EXCELENTE FUNCION EN EL VIEJO JAI-ALAI DE CONCORDIA

SPORTS DIARIO DE LA MARINA SPORTS

PAGINA CATORCE LA HABANA, DOMINGO, 3 DE FEBRERO DE 1935 AÑO CIII

TORCEDURAS

Los agudos dolores de las torceduras, relajamientos, golpes, desaparecerán rápidamente con el Linimento de Sloan. Al aplicarlo, sin necesidad de frotar, hace que la sangre afluya al lugar lesionado, restablece la circulación, mata el dolor. En cuanto uno se tuerce un pié, a la primera aplicación del Sloan se siente un alivio muy grato.

Después de un fuerte ejercicio corporal, nada mejor que extender Sloan sobre los brazos y piernas. El cansancio huye y vienen en su lugar una agradable reacción y sensación de bienestar. Los deportistas que conocen el Sloan, llevan siempre un frasco en su botiquín. Penetra de por sí, no es necesario frotar y dura mucho.

LINIMENTO de SLOAN

MATA DOLORES

DESDE EL BULL PEN

Asegura Dizzy Dean que ninguno de los teams de base ball de la ciudad de New York terminará este año en primera división

Por GALI

Según la crítica americana, Jerome Herman (Dizzy Dean, pitcher estrella de los Cardenales de San Luis, es ahora el player más popular de las Grandes Ligas, teniendo tanto magnetismo como Babe Ruth en la época buena del Bambino, y este muchacho, que se encuentra actualmente en New York, como invitado de honor de la Asociación de Cronistas de Sports de Gotham, ha hecho muy interesantes declaraciones a los comentaristas.

Haciendo uso de su «trompeta natural», el Dizzy acaba de afirmar que los clubs de la ciudad de New York tendrán un año muy malo en 1925, y asegura que los Gigantes no pasarán del cuarto lugar, los Yankees del quinto, mientras los Dodgers terminan en séntimo... Desde luego, el Dizzy señala a los Cardenales para ganar el pennat del viejo circuito, pero, su ojo clínico no ve a los Tigres como opositores del clásico mundial... «Los Tigres ganaron equivocadamente el año pasado —dice Dean—. La realidad es que no tienen novena para repetir y tendrán que hacer un buen esfuerzo para finalizar terceros»... Sus favoritos son los Indios de Cleveland, los cuales sostendrán larga lucha con los Medias Rojas de Boston... Estos dos clubs son, en su opinión, los que han de batallar por ganar el derecho a enfrentarse con los Cardenales en Octubre.

Hablando en franca camaradería con los cronistas newyorkinos, Dean ha dicho que los Gigantes se han debilitado, en lugar de reforzarse, en los últimos cambios que han realizado... «Dick Bartell no es de los jugadores que sirven para trabajar en un team ganador. No tiene espíritu, y, aparte de eso, es muy errático en las series de importancia —dice. (En esta afirmación, dicho sea de paso, son muchos los que se unen al Dizzy, entre ellos Mike González, pese a que los records parecen mostrar a Bartell como un jugador de bastante categoría)...

«Los Cubs de Chicago también se han debilitado en los cambios que han hecho —dice Dizzy—. La salida de Pat Malone, Jim Weaver y Guy Bush ha de debilitar bastante el pitching staff del team, en lugar de fortalecerse con Tex Carleton y Lary French. French podrá ser ganador, pero Carleton tropezará con muchas dificultades... (aquí resulta también muy conveniente aclarar que los expertos opinan lo mismo de Tex que el famoso Dizzy)... Los Piratas deben finalizar en segundo lugar, cerca de los Cardenales —afirma Dean—. Los Cubs serán terceros y los Gigantes tendrán que conformarse con el cuarto... Los Reds de Cincinnati mejorarán lo suficiente para terminar quintos y los Braves de Boston ocuparán el sexto lugar... El Brooklyn será víctima de la falta de pitchers, y terminará séptimo, y los Phillies tendrán que contentarse con el sótano».

En lo que se refiere a la Liga Americana, el Dizzy hace estos comentarios:

«Los Indios de Cleveland y los Red Sox de Boston serán los destinados a discutir el pennat. Los Tigres carecen de punch para repetir. Los Yanks estarán en plena reconstrucción, y se ve claramente que han de sentir mucho la ausencia de Ruth, que es ya hombre muerto en el base ball después de muchos años de estrellaje»... Volviendo a los Cardenales el Dizzy ha dicho:

«Nuestro team será más fuerte que el año pasado. Mi hermano Paul tendrá más experiencia y eso le hará pitchear mejor y Pat Malone irá al box con regularidad para ganarnos muchos desafíos»... Después, entrando en detalles sobre lo que podrán hacer su hermano y él en la season, dice que la combinación debe resultar otra vez por cuarenticinco victorias... Al observarse que ambos ganaron cuarentinueve games en 1934, pudiera pensarse que el Dizzy ve venir un slump para uno de los dos, y, efectivamente, él mismo confiesa que puede resultar el dormido... «Creo que sólo podré ganar veinticinco desafíos este año —dice—. Eso de ganar treinta games en el año no puede hacerse con frecuencia, por eso estimo que me limitaré a veinticinco, mientras Paul capturará veinte. Con esto, rendiremos una magnífica labor para el San Luis, y demostraremos que valemos nuestros sueldos»... Según el Dizzy, Paul ha de ser la sensación del base ball este año... Su bola es la más rápida del Big Show, y con la experiencia adquirida en la última season debe resultar un ganador constante. «Por eso creo que los Cardenales estarán nuevamente dentro de la serie mundial».

Programa para las carreras de hoy

PRIMERA CARRERA 5 furlongs 3YO y Up Claiming $250
249 Honest John .. 114
272 Nelson .. 114
253 Vivian Wright .. *102
267 El Polar .. 114
260 Billycoo .. *109
267 Cedar Crest .. 112
268 Two Bills .. *107
256 Canonazo .. 107
272 Indiazen .. *109
271 Al Livingston .. 109
También elegibles
268 Fair Atina .. *102
——Fxiled .. 104
269 Keewatin .. 114
SEGUNDA CARRERA 5 furlongs 3 Yo y Up Claiming U250
253.4I. Novonty .. 101
268 Joust .. 107
193 Paddy Flaherty .. 114
268 Decorous .. *104
238 Jesting Queen .. 102
269 Guide Book .. 107
268 Unstained .. *104
260 Dr. Sullivan .. 98
268 Grey Gull .. *104
271 Rose Count .. 104
También elegibles
268 Fair Vagary .. * 99
271 Doramelia .. 104
265 Regusted .. 114
TERCERA CARRERA 5 y 1-2 furlongs 4 YO y Up Claiming $250
266.2 Polar Sea .. 112
257.4 Chrming Emma .. 105
27? Camagüey .. 105
27? Pernoel .. 105
27? Magnitude .. 105
27? Pendulum .. 112
257 Pubblico .. 105
27? Big Trail .. 110
243.2 Beauty Belle .. 107
272 Pantagruel .. *105

También elegibles
272 Bess Clai .. *102
272 Wandring Gold .. *107
CUARTA CARRERA 1 Mile y 50 yards 4 YO y Up Purse $350
$—I. Pass .. 105
$(196) Merry Carolina .. 110
270 Scarlex .. 105
263.3 Barcelona Pete .. 105
(264) Liberty Ace .. 115
(263) Bettina H. .. 110
$ H. Torriente Entry
QUINTA CARRERA 5 y 1-2 furlongs 3 YO y Up Claiming $250
(252) Border Patrol .. *107
270 Most Wise .. 111
270 Edward D. .. 106
270 Dome .. 114
257.2 Canterchord .. * 98
273 Little Turtle .. 112
269 Magic Arrow .. 107
273 Camp Boss .. 111
SEXTA CARRERA 1 Mile y 50 yards 3 YO y Up Claiming $250
264 Bobby F. .. 110
271 Husk O'Hare .. * 94
272 Rubridge .. *110
273 Gawaine .. 112
254.3 Lady Broadside .. * 95
260 Panax .. 108
272 Hard Rock .. *108
267 Espoir .. *103
269 Exception .. * 98
267 Sauf .. *103
También elegibles
269 Baby Chink .. *102
SEPTIMA CARRERA 1 Mile y 50 yards 4 YO y Up Claiming $300
217.2 Donate .. 112
273 Sydka .. 107
(259) Old William .. *103
269 Royal Guinea .. 110
273 Sandy Joe .. 110
(266) Phil R. .. *109

El debut de I Pass y dos carreras con premios grandes, son las notas destacadas, hoy, en Oriental Park

El caballo de la cuadra de Torriente debutará en la cuarta carrera del programa, yendo en la misma justa Merry Carolina. El programa ofrecido ayer resultó de un enorme interés

El debut de I Pass, uno de los mejores ejemplares alojados en Oriental Park que por pertenecer a un trainen tan capacitado como «Papito» Torriente aumenta de valor, y la celebración de dos carreras con premios en exceso de lo normal son dos de las más destacadas notas del programa a desarrollar hoy en el hipódromo.

Como detalle interesante también es preciso resaltar que habrá tres carreras a mas de milla, que son las de mayor agrado de los fanáticos Y en las tres habrá competencia interesante.

En la de debut de I. Pass que es cuarta vs Merry Carolins, la veloz potranca en «entry» con aquel, y aunque parecen los ganadores de la justa conviene no perder de vista que también está Bettina R. en dicha carrera, lo cual quiere decir que si los ejemplares de Torriente quieren ganar tendrán que correr mucho, por que la yegua de Rumage es un animal de gran velocidad y está mejor aún en la distancia larga que en furlones.

En esa misma carrera está Barcelona Pete que será un animal que habrá de finalizar bien y que puede desbaratar algunos cálculos sin que a nadie sorprenda que se convierta en un contendiente fuerte en las últimas etapas.

LA SEGUNDA LARGA

La segunda carrera larga es un evento muy «abierto,» es decir de difícil selección. Van a la milla y cincuenta yardas algunos sprinters, junto con Rubridge que es el que puede considerarse únicamente como «millero», aunque creemos que Hard Rock llega bien a la distancia. Por su final fuerte Gawaine tiene su chance y si Panax mejora un poco como corre también distancias puede hacer su papel. Espoir que es otro que está finalizando y ayer hizo buena demostración puede que sea un finalista notable en esa competencia también.

NOS GUSTA DONATE

En la última nos gusta Donate, otro ejemplar de Torriente que corre bien la milla y que lleva el número uno de la montura, aunque cargará el peso máximo de la competencia.

Phil R. es ejemplar que ha corrido bien últimamente y debe ser el contrario de Donate, con Sandy Joe y Sydka de rivales de secundaria consideración.

Entre las otras justas se distingue la quinta en que van los mejores corredores de velocidad de la tarde con Little Turtle, Edward D., Canterchord y Border Patrol entre los que mayor chance tienen de anexarse la victoria. Most Wise, que todavía no esté en su forma normal, Dome q creemos no entrará en la carrera por la condición de esta, Magic Arrow y Camp Boss completan ese bonito field.

ESPOIR EN LA PRIMERA.

Con la victoria de Espoir se alzó la cortina escénica de ayer en Oriental Park. El ejemplar del Algodones Stable que había finalizado bien en su última fué objeto de un comentario especial en nuestra crónica anterior, en la que decíamos que la hija de Espino podía hacer un buen papel. Y así fué, corriendo en la misma forma que la distinguía cuando pertenecía al popular Caimito Stable cuya aparición están esperando los fanáticos.

Loyola no salió bien de la tira, pero finalizó con gran velocidad para anexarse el segundo lugar. La Princesa Isabel tal como presumíamos mejoró para terminar en show.

N L CORRIDA

Paz no corrió como acostumbra a Brown Supinet. Nos pareció floja la monta de Joseito sobre la hija de Brown Prince II y como resultado se cayeron los cálculos basados en la victoria de este ejemplar. Pero Grey Gull despertó y después que Unstained logró ponerse en la punta tras una arrancada defectuosa, terminó aquello con un estallido de velocidad para superar ampliamente a su grupo. Y Decorous también terminó con fuerza para lograr desembarcar en el segundo agujero.

SE DESQUITO MACIAS

Pero Macías, el dueño de Unstained se desquitó con la victoria de Baby Chink. Magic Arrow no arrancó como se esperaba y fué la hija de Sun Pal la que se encargó de marcar el paso, mientras la Flecha Mágica hacía lo imposible por mantener el segundo lugar que perdió en un final reñidísimo cuando vino Keewatin a finalizar como acostumbra. Fair Brand hizo un buen esfuerzo en la curva lejana y logró dar la impresión de ganador, pero lo cerraron en la recta final y tuvo que conformarse con su suerte.

Dome hizo una gran demostración en la cuarta venciendo al grupo fuerte de esa justa en un tiempo magnífico de 1 minuto y un quinto. Quídam el favorito careció de velocidad en las etapas iniciales y sólo al final vino a correr para quedar detrás de Dome y Edward D. Este y el ganador se engolfaron en una gran batalla en las primeras etapas pero ya en la recta el hijo de John P. Grier pasó a Eduardo y se alejaba.

UN FAVORITO QUE GANA

Los favoritos no anduvieron claros ayer y en la sexta vino Shawnee a pasar por la varilla triunfante para darle la razón a los que juegan por forma. Camagüey dió la sorpresa en esta justa partiendo en la punta y cediendo ante el avance del ejemplar de Friedlein que es muy superior. Rubridge finalizó en tercer lugar. Wandering Gold y Hard Rock no hicieron lo que de ellos se esperaba. Este último arrancó lentamente y en la recta entró muy despitado sin que pudiera acercarse a los punteros en ningún momento.

Rose Count, muy mejorada, se anotó el triunfo en la quinta. Yankaway y Doramelia lucharon en la punta cabeza con cabeza hasta la entrada de la recta y allí se abrieron entrando la Rosa junto al riel para mantenerse corajudamente hasta el final.

OH RAY EL ULTIMO GANADOR

Oh Ray fué el último ganador de la tarde. Partió en punta desde el número uno de la montura, es decir junto a la cerca y tomó buena ventaja. Pronto salió Little Turtle en su persecución y fué acercándose. Llegado el grupo a la cabeza de la recta final pareció que la perseguidora alcanzaría al puntero. Pero por más que hizo Mojena por alcanzar a Oh Ray este terminó con gran brio bajo el hand ride de Armando Martínez, anotándose un triunfo emocionante.

UMA CAMBIA DE DUEÑO

Uma, la veloz hija de Mad Hatter y nieta, por tanto del gran Fair Play, fué adquirida ayer en términos privados por Juan Santos Pino. Es una magnífica adquisición para la cuadra de este que intenta robustecerla con otros ejemplares dentro de breve tiempo.

WATSON CLARK FIRMA SU CONTRATO DE 1935 CON LOS DODGERS DE BROOKLYN

NUEVA YORK, febrero 2. (AP). Watson Clark, pitcher zurdo de los Dodgers de Brooklyn, ha firmado hoy su contrato, por un año, con su vieja novena.

Con Antoñico Mesa en el box, ganó el ADC el primer juego de la season social, frente al "Havana Electric"

Los campeones demostraron nuevamente clase, y Tino Argimón se apuntó otro éxito dirigiendo. Vitico Muñoz disparó 3 hits en 4 viajes. El infield de los eléctricos no trabajó bien

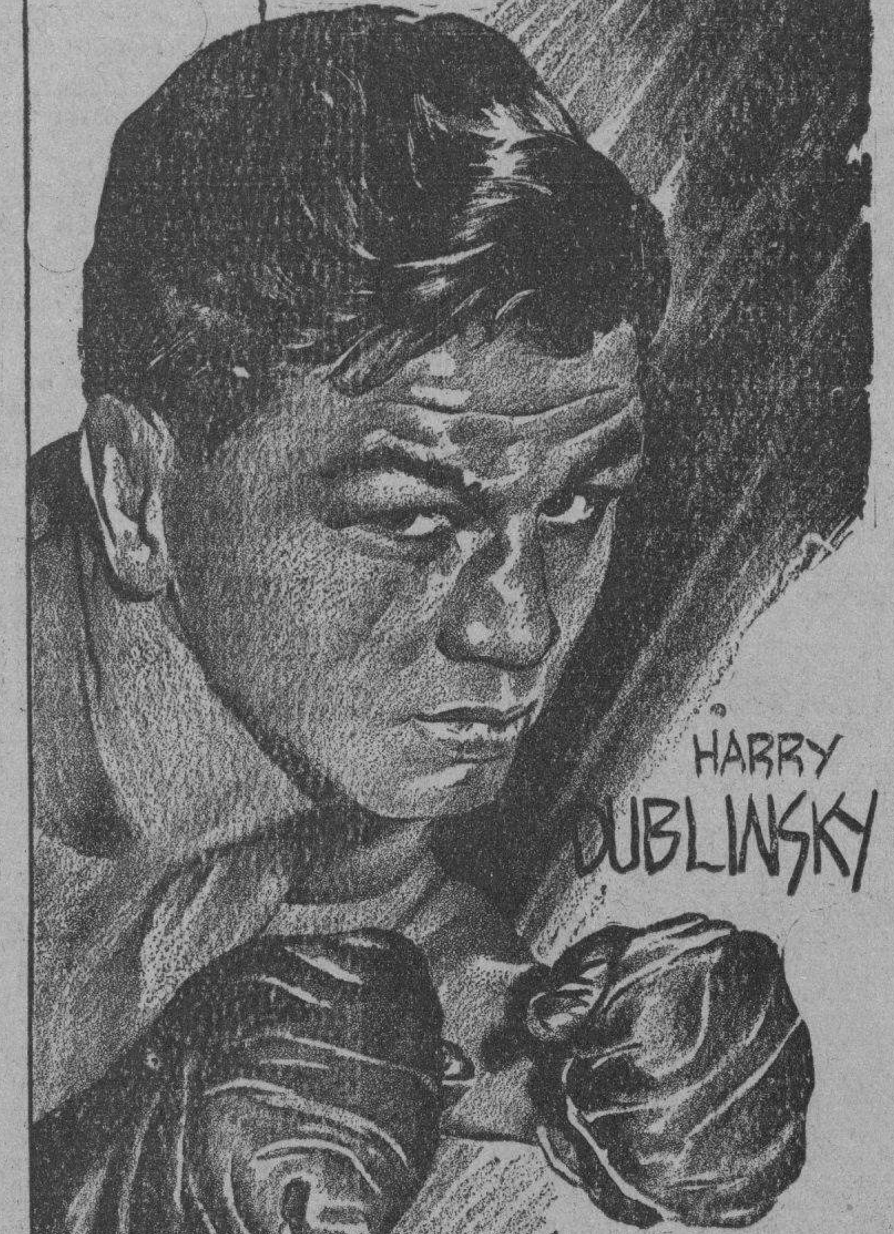

Este joven peso ligero sigue abriéndose paso en los Estados Unidos, y parece destinado a representar un role importantísimo en la próxima temporada de verano. Harry Dublinsky ha sido firmado para interesantes peleas en Chicago y se cree que terminará enfrentándose con Barney Ross en New York.

El equipo del A.D.C. ha iniciado con pie derecho el campeonato primaveral de baseball de la Liga Social.

Al enfrentarse con los muchachos de la Havana Electric en el primer encuentro del doble header inaugural de la temporada, la trouppe de Argimón y Graupera logró combinar hábilmente sus batazos para anotar 5 carreras, las cuales fueron buenas para producir el éxito del conjunto con score de 5 por 2.

Antoñico Mesa, pitcheando su primer choque de la season, lució más efectivo en el box que otras veces y eso le ayudó a mantener a raya a los hitters de la Havana Electric, que sólo pudieron conectar seis safeties. Las bolas de Mesa lucieron realmente impresionantes desde los stands y puede decirse que el muchacho pitcheó un gran desafío para iniciar la porada.

Pedrito Ruíz, de la Havana Electric, en cambio, no pudo impedir el hitting de sus rivales en los momentos oportunos y eso le obligó a cargar con su primera derrota de la temporada.

El match duró sólo siete entradas y se caracterizó por el oportuno batting del A.D.C. y el fielding hermético de Bercedo, de la Havana Electric. También el veterano Rafael Ruiz fildeó mucho cerca de la segunda para salvar a esa de algunos momentos difíciles.

El A.D.C. anotó sus dos primeras carreras en el tercer inning de la manera siguiente:

Ruíz obtuvo la base por bolas. Mesa bateó de rolling por el short, y cuando Sánchez pifió y tiró mal a primera, Ruíz llegó a tercera y el bateador a primera. Cobo, disparó un hit al left, empujando a Ruíz con la primera carrera del juego. Estévez, bateó rolling al pitcher, y Mesa fué out en tercera, de Ruíz a Alonso. En la jugada Cobo llegó a segunda. Perfecto Alonso fué out en fly al center, pero Vitico Muñoz disparó un single al left y Cobo pisó la goma.

La tercera carrera del team la anotó Suárez, que recibió la base al abrirse el inning, fué a segunda por hit d eRuíz. Se quedó en la base cuando poncharon a Cobo y anotó por single de Estévez. Y la cuarta se debió a un single de Vitic, un robo de bases muy oportuno y doble de Gallardo por el left-center.

La última cristalizó en el sexto y se debió a un single de Estévez con Ruíz en las bases.

La Havana Electric pisó la goma en el cuarto y en el séptimo inning. La primera cristalizó con dos outs, cuando una mala tirada de Ruíz a la inicial, —buscando un doble play— llevó a Coto a segunda, desde donde anotó momentos después cuando Rodríguez conectó un single lindo por el left-center. Y la segunda tuvo vida cuando Avelino cruzó velozmente la goma desde la intermedia, al conectar Avoy un single por el right.

El score fué:

HAVANA ELECTRIC

	V.	C.	H.	O.	A.	E.
A. González, lf.	4	1	0	1	0	0
J. Bercedo, 2b.	2	0	0	1	5	0
M. Avoy, cf.	3	0	1	5	0	0
R. Alonso, 3b.	4	0	1	1	1	2
F. Soler, 1b.	2	0	0	6	0	0
J. B. Coto, rf.	3	1	1	1	0	0
F. Rodríguez, c.	3	0	1	4	1	0
R. Sánchez, ss.	3	0	1	2	1	2
P. Ruíz, p.	1	0	0	0	1	0
J. Vázquez, p.	1	0	1	0	0	0
Totales	26	2	6	21	9	4

A. D. C.

	V.	C.	H.	O.	A.	E.
R. Cobo, lf.	4	1	2	3	0	1
J. M. Estévez, rf.	5	0	2	0	0	0
P. Alonso, 3b.	3	0	0	1	2	0
V. Muñoz cf.	4	1	3	1	0	0
J. Gallardo, ss.	5	0	1	3	2	1
A. Cobas, c.	4	0	0	0	1	1
F. Suárez 1b.	3	1	1	9	0	0
R. Ruíz, 2b.	2	2	1	4	3	2
A. Mesa, p.	3	0	0	0	3	0
Totales	33	5	10	21	11	5

Anotación por entradas:

Havana Electric . . 000 100 1—2
A. D. C. . . . . 002 111 0—5

Sumario:

Carreras empujadas: R. Cobo 2; V. Muñoz 1; F. Rodríguez 1; J. Gallardo 1; M. Avoy 1. Two base hits: J. Gallardo 1; F. Suárez 1. Sacrifice hits: P. Ruíz. Bases robadas: M. Muñoz 1; A. González 1. Doble plays: de R. Alonso a J. Bercedo a F. Soler. Quedados en bases: Hav. Electric 4; A. D. C. 6. Struck outs: P. Ruíz 3; A. Mesa 0; J. Vázquez 1. Bases por bolas: P. Ruíz 3; A. Mesa 4; J. Vázquez 0. Hits a los pitchers: a P. Ruíz, 8 en 5 1-3 innings y 29 v.b. Pitcher derrotado: P. Ruíz. Tiempo: 1 hora 50 mts. Umpires: R. Atán, home; J. Magriñat y V. González, bases. Anotador: Antonio Conejo.

BOFFILL DERROTO A LOS ALIADOS CON SCORE DE 3 A 2

Jonrones de A. Paituví salvaron a los Aliados de la lechada. Boffill pitcheó bien

Un batting rally que produjo tres carreras en el quinto inning, preparó ayer el camino para que cristalizara la primera victoria del team de la Acción Republicana en el campeonato primaveral de baseball de la Liga Social.

Al cubrir el segundo turno del programa combinado para la fiesta inaugural, los muchachos de la Acción ligaron oportunamente sus batazos con un error inesperado, y lograron un racimo de tres carreras que fué bueno para proporcionarles la decisión del encuentro con score de 3 por 2.

El equipo de los Omnibus Aliados luchó desesperadamente para impedir la derrota y protegió tanto como pudo a su pitcher Jordán, pero el magnífico hurling de Boffill en los momentos comprometidos salvó a la Acción Republicana y puede decirse que fué su seguridad y sangre fría lo que dominó el game.

Las dos carreras de los Aliados se debieron a home runs de Armando Paituvi, que fué el único que le pudo batear con libertad a Boffill. El team en conjunto conectó cuatro hits y dos de ellos fueron de Armando, que parece encaminado a otra de sus grandes temporadas. El team de la Acción, en cambio, bateó ocho safeties a Jordán, haciendo todas sus carreras en el quinto inning.

El match resultó movido e interesante y gustó extraordinariamente a los numerosos fanáticos que favorecieron el programa inaugural de la Liga Social.

El score fué:

OMNIBUS ALIADOS

	V.	C.	H.	O.	A.	E.
J. López, rf.	4	0	0	2	0	0
R. Castillo, ss.	3	0	1	3	1	0
G. Dávila, cf.	4	0	0	1	0	0
Y. Rodríguez, 3b.	4	0	0	0	2	2
A. Paituvi, 2b. p.	4	2	2	3	3	0
F. Quintela, lf.	4	0	0	1	0	1
M. Docal, 1b.	3	0	1	11	0	0
J. Fernández, c.	3	0	0	3	2	0
O. Jordán, p.	2	0	0	0	3	0
S. P. Baluja (a).	1	0	0	0	0	0
J. Rivero, 2b.	0	0	0	0	0	0
Totales	32	2	4	24	11	3

ACCION REPUBLICANA

	V.	C.	H.	O.	A.	E.
S. Cervantes, cf.	3	1	2	3	0	0
E. Peña, lf.	3	0	1	4	0	0
R. Otero, 1b.	3	0	0	8	1	0
L. Pazos 3b.	4	0	1	2	1	0
A. Reta, 2b.	4	0	1	0	2	0
J. Mesa, c.	4	1	1	4	0	0
T. Durán, ss.	4	0	0	0	2	1
G. Guerra, rf.	2	1	1	6	0	0
E. Boffill, p.	3	0	1	0	2	0
Totales	30	3	8	27	8	1

Anotación por entradas:

Omnibus Aliados . . 000 100 001—2
A. Republicana . . 000 030 00x—3

Sumario:

Carreras empujadas: A. Paituvi 2; E. Peña 2. Home runs: A. Pautivi 2. Two base hits: J. Mesa 1; E. Boffill 1. Bases robadas: F. Quintela 1; S. Cervantes 1. Doble plays: de J. Fernández a A. Pautivi; de I. Rodríguez a A. Paituvi a M. Docal. Quedados en bases: O. Aliados 5; A. Republicana 4. Struckt outs: O. Jordán 2; E. Boffill 2; A. Paituvi 1. Bases por bolas: O. Jordán 2; E. Boffill 4; A. Paituvi 0. Hits a los pitchers: a O. Jordán 7 en 7 innings y 28 v.b. Pitcher derrotado: Jordán. Tiempo: 1 hora 35 mts. Umpires: R. Atán, home; J. Magriñat y V. González, bases. Anotador: Antonio Conejo.

BUEN PROGRAMA EL QUE OFRECE OLIVA HOY EN LA CRISTAL

Cinco peleas muy bien cazadas. Evangelino y Martínez en el star bout

Magnífico el programa que presenta a la afición pugilística en el stadium Cristal, la empresa.

El cartel está organizado entre los mejores peleadores de las distintas categorías. Para que los faňs puedan darse cuenta exacta de la calidad del programa, vamos a significarle los nombres de los peleadores que toman parte en el programa, que son de los mejores elegidos, entre los que más popularidad tienen entre los fanáticos.

SOBRIN AGUILERA VS. OVIDIO MONTENEGRO

Dos de los mejores peleadores de la categoría bamtan, Sobrín Aguilera que cuenta con la simpatía de los fanáticos del de los Cuatro Caminos, y que viene en pos de ganar nuevamente la indulgencia de los fanáticos después de su derrota a mano de Pineda, para solicitar una pelea con Kid Juancito... Los pesos de estos dos peleadores son Aguilera 120 por 122 su contrincante.

KID DONATIEN VS. ARMANDO ARIOSA

También dos pesos gallos de los mejores que tenemos en el patio, Donatien Campeón de Oriente de su categoría que solamente ha sido derrotado por Kid Juancito. Donatien es lo mejorcito que tenemos por estos lares en esta división y parece que tiene deseos de optar en la otra categoría porque su peso así lo indica Donatien pesó 119 ½, mientras su adversario El Tigre Viboreño como le llaman sus simpatizadores sólo pesó 116¼.

MARIO DE CARDENAS VS. PANCHO VILLA

..Estos dos pesos mosca uno ídolo de los fans del barrio de Chávez, De Cárdenas y el otro campeón de gran cartel entre los asiduos asistentes a los programas domicales que a los precios populares de veinte centavos la grada para los mayores diez para los menores y treinta centavos la Preferencia, con cincuenta la silla del ring. Mientras que el bello sexo obtendrá libre la entrada, sin necesidad de ser acompañadas de caballero alguno.

Damas gratis, repetimos para que las fanáticas puedan indicárselo a sus amigas y que éstas acudan a presenciar la gran velada de «puños».

SILVINO MARTINEZ VS. EVANGELIO VALIENTE

Dos pesos medianos de cartel, no lo suficiente para ocupar un bout final pero si con el coraje necesario y los conocimientos de más urgencia para brindar una pelea llena de emoción y sangrienta.

Valiente y Silvino, han de sorprender a los fans como ya en anterior programa lo hicieron al presentarse en perfectas condiciones tal como se encuentran ahora, y dieron una pelea de campana a campana que mantuvo a los fanáticos de pie ... No falte mañana que con toda seguridad han de presenciar un gran combate entre estos dos pesos medianos en particular y un programa excelente en general.

MIGUEL GUTIERREZ ENVIO EL DISCO A MAS DE 133 PIES

En las pruebas celebradas ayer por la mañana en el Stadium Caribe logró 133.5

Lo más interesante de las pruebas de campo celebradas ayer por la mañana en el Stadium de la Universidad por los atletas que aspiran a formar el team Olímpico, fué, sin duda alguna, el tiro de 133.5 pies que registró el campeón nacional Miguel Gutiérrez, en el evento del lanzamiento del disco.

Con esto, el siempre modesto Miguel ha demostrado que aún se mantiene en forma y que no tiene rivales en el evento que practica. Es el campeón más consistente que hemos tenido en atletismo, y una de las figuras de mayor prestigio en el team que ha de representarnos en El Salvador.

Otra prueba interesante, aunque no tan importante como la de Gutiérrez, fué la registrada por el «Mono» Maruri, del Habana Yacht Club, que envió el martillo a una distancia de 133 pies, 2 pulgadas.

Sánchez, su rival más cercano en el evento, alcanzó solamente 116 pies, 4 pulgadas, en tanto que Vázquez llegó a 113.

Rojas, de la garrocha, saltó 11 pies, 8 pulgadas, lo que luce bastante impresionante, pero esa marca cae bastante fuera de la que debemos tener como promedio. Cuba necesita llevar un hombre que salte 12 pies en este evento. De lo contrario, vamos mal.

El resultado de las pruebas fué:

Salto alto: M. Casanova: 5.7.
Salto largo: Verrie: 21.2½.
Triple: O. Bello: 40 8¼. Verrier: 40.7. Casanova: 38.11½.
Garrocha: Rojas: 11.8. R. de la Torre: 11.6. Piqué: 11.
Disco: M. Gutiérrez: 133.5. Alonso: 123.11½. R. de la Torre: 123.5. Vázquez: 120.2. Villar Kelly: 117.8.
Shot Put: Vázquez: 40.10. Alonso: 39.2. V. Kelly: 38.
Jabalina: 155. Guerra: 146. M. Suárez: 120.
Martillo: Maruri: 133.2. Sánchez: 116.4. Vázquez: 113.

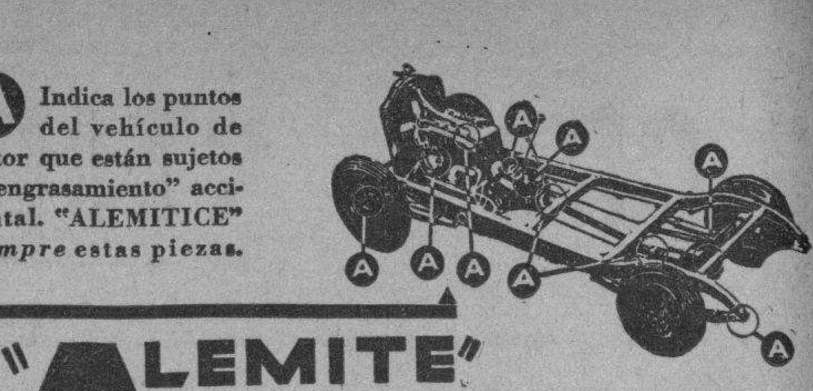

Indica los puntos del vehículo de motor que están sujetos a "engrasamiento" accidental. "ALEMITICE" siempre estas piezas.

"ALEMITE" no grasa!

Alemite es el sistema de lubrificación a gran presión. Mediante éste sistema los lubrificantes Alemite especializados se aplican para prolongar la vida de los vehículos de motor en todas las partes del mundo.

La máquina el corazón del motor necesita grados de aceite adecuados para hacer frente a todas las condiciones climatológicas y cambios. El mejor aceite es, al fin y al cabo, el más económico. Deje que la estación ALEMITE de servicio examine todas las piezas de su máquina y las lubrifique debidamente con lubrificante ALEMITE para máquina.

Alemite Corporation
CHICAGO, ILLINOIS, E. U. A.
Dirrecion cablegráfica: ALMIT /.. Chicago
Pídanse detalles completos a
FRANCISCO PLA & CA. S. en C.
Avenida De Italia 49, Habana Cuba
K-CUBA-9-35
ECONOMICE EL LUBRIFICANTE - DETERIORE EL MOTOR

HOY CELEBRARAN SU GRAN FIESTA LOS "TOROS" DE "JUVENTUD ASTURIANA"

Todo en la vida llega y por fin ha llegado el día anunciado para la formidable y maravillosa fiesta que Juventud Asturiana ha organizado, la que tendrá por escenario los edénicos jardines de la Cervecería «La Tropical».

Los aficionados, los hinchas, cuantos con sus cantos de guerra por cada domingo dan una nota de colorido en los Stadiums alentando a los jugadores del equipo de sus simpatías, invitando a sus jugadores a jugarse la camiseta para ganar el partido y cargar para casa los laureles de la victoria, estarán en la fiesta de Juventud Asturiana, porque la Juventud ha procurado en todas las ocasiones, en todos los momentos de la lucha del más viril de los deportes brindar a la afición el plato fuerte.

Y es natural que estando la gama de la afición, no falte, no podrá faltar la asistencia de las encantadoras feminas, que en esos días de juego ponen una nota de distinción y de belleza en los campos deportivos, que también alegran además de con su presencia, con sus entusiasmos y sus «cheers» a los equipiers de sus simpatías.

De ahí que el lugar de cita en el día de hoy sea los Jardines de la Cervecería «La Tropical», porque es día de fiesta de Juventud Asturiana, y porque la comisión organizadora de la misma, queriendo responder al favor de sus simpatizadores y de sus amigos, ha sabido seleccionar a los mejores conjuntos musicales para esta fiesta.

Los Hermanos Castro, tan solicitados; el mago de las teclas, Antonio Ma. Romeu, tan seguido y aplaudido; Belisario López, tan esperado; la incontable popularidad de la Sonora Matancera, y el Septeto Nacional, de Piñeiro, unido al favor que se dispense a los Barcaleses, es la causa de la petición de tantas entradas y de la reservación de infinidad de mesas y kioscos para disfrutar de esta fiesta.

Y porque allí acudirá la afición, porque los jardines se abrirán desde las diez de la mañana, porque se escuchará buena música y se podrá bailar las piezas más en boga, es porque hoy el Cronista también se va a la fiesta de Juventud Asturiana, que es fiesta grande.

FRONTON JAI-ALAI

—Un programa de interés.
—Como todos los domingos.
—Se anuncia para esta noche.

RESULTADO OFICIAL DE LA FUNCION CELEBRADA ANOCHE

PRIMER PARTIDO

	Tantos
Ochoa menor y Goyo, blancos	25
Martín y Gayarre, azules	23

Ganador: BLANCOS.

PRIMERA QUINIELA

	Tantos.	Pagos.
1.—Gayarre	1	$ 7.51
2.—Martín	1	5.75
4.—Escarza	3	4.44
3.—Juanito	3	5.14
5.—Goyo	6	4.07
6.—Vales	5	4.88

Ganador: GOYO. $4.07.

SEGUNDO PARTIDO

	Tantos
Ferrer y Joaquín, blancos	30
Cervantes y Paco, azules	27

Ganador: BLANCOS.

SEGUNDA QUINIELA

	Tantos.	Pagos.
1.—Salazar	6	$ 3.89
2.—Cervantes	2	5.65
3.—Paco	0	3.89
4.—Ferrer	1	3.64
5.—La Paz	1	10.27
6.—Joaquín	1	8.69

Ganador: SALAZAR. $3.89.

SEGUNDO PARTIDO

	Tantos
Iturrino y La Paz, blancos	30
Vallejo menor y Salazar, azules	23

Ganador: BLANCOS.

PROGRAMA OFICIAL PARA LA FUNCION QUE SE CELEBRARA ESTA NOCHE

(A las 8.30 p. m.)

PRIMER PARTIDO A 25 TANTOS: Vales y Roca, blancos; contra Ochoa menor y Gayarre, azules. A sacar ambos del cuadro 9 y medio, con ocho pelotas finas.

PRIMERA QUINIELA A 6 TANTOS: Escarza, Vallejo menor, Juanito, Gayarre, Vales y Roca.

SEGUNDO PARTIDO A 30 TANTOS: Juanito y Escarza, blancos; contra Vallejo menor y Joaquín, azules. A sacar ambos del cuadro 9 y medio, con ocho pelotas finas.

SEGUNDA QUINIELA A 6 TANTOS: Cervantes, Goyo, Vallejo, Joaquín, Aguiar e Iturrino.

TEERCER PARTIDO A 30 TANTOS: Martín y Aguiar, blancos; contra Román y Goyo, azules. A sacar ambos del cuadro 10, con ocho pelotas finas.

EL TEAM DE EALO QUITO EL INVICTO A LOS VERDES, 14x11

Ealo y Santana fueron los líders del ataque en el bonito encuentro celebrado

Un sólo juego de basket ball se dió en el floor de la «Juventud Atlética Viboreña», en opción al campeonato intersocial que se viene celebrando en la novel institución viboreña.

El segundo fué suspendido por acuerdo de la Comisión de Basket que preside el joven Jesús Alcorta, con muy buen acierto. Causas mayores impidieron la celebración del match, que probablemente se celebrará al final del campeonato, si es que hace falta para decidir algunos de los numerosos premios ofrecidos.

El primer game como anunciamos ayer, fué de gran trascendencia para los Verdes, que se hallaban en primer lugar ee invictos en el campeonato. Su juego era con los Rojos que estaban a muy poca distancia, y en disposición nada halagadoras.

Fué un game en extremo movido por el buen juego desplegado por Santana, que tuvo conexión directa con el mismo triunfo. Una buena arrancada Verde dió cuatro puntos por goals de Agudo y Mario Díaz, pero hasta ahí llegaron todas las actividades en el primer período que los «comunistas», bien dirigidos por Torres y mejor llevados por su tocayo Ealo, entraron en una buena reacción que les valió ganar el primer half con score de 7x4.

Al comenzar el segundo tiempo ambos teams gardearon mucho; el verde en un veloz impulso parecía al final el ganador, pero Santana estaba allí y no pudo permitir que su team después de empezar con pie derecho le tocara bailar con la más fea, y encestó dos goals (a la hora buena» seguido de una tirada libre que desalmidonó por completo al team Verde.

Por los Verdes Mario Díaz, fué el mejor, mientras que Santana, Torres y Ealo, hacían una buena ofensiva. El «gordo» Tuero anuló por completo a su compadre «Despaigne Landa».

He aquí el score:

ROJO

	Fig	Fog	Fc
F. V. Pérez	0	0	1
F. A. Pérez	1	0	2
C. J. Ealo	2	0	1
G. Juan Torres	1	1	0
G. M. Tuero	0	0	3
F. L. Santana	2	1	1
	6	2	8

VERDE

	Fig	Fog	Fc
F. M. Díaz	2	0	2
F. H. Landa	0	0	3
C. P. Agudo	1	3	1
G. E. Ferrer	0	0	0
G. R. Castellanos	0	0	0
G. A. Alonso	0	0	3
F. José Torres	1	0	2
	4	3	11

VERDE: 1er. half 4; 2do. haf 7; total: 11.
ROJO: 1er. Half 7; 2do. half 7; total: 14.
Referee: J. Pons.
Anotador: M. Garrote

M.E.C.D. 2016

GRAN STADIUM CERVEZA TROPICAL

BASE BALL CAMPEONATO DE LA LIGA SOCIAL — **DOMINGO 3 A LA 1 Y 30**

"CULTURAL" VS. "VIBORA TENNIS"

"OMNIBUS ALIADOS" VS. "ACCION REPUBLICANA"

Grand Stand $0.20. — **Fanático: TOMA CERVEZA CRISTAL**

Jardines- - - - - Cervecería

LA TROPICAL

Hoy, Domingo, 3. — Todos los Jardines.

De 10 a. m. a 6 p. m.

Festival «Un Día en Asturias» organizado por Juventud Asturiana.

ORQUESTAS:

Hermanos Castro.—Antonio María Romeu.

Belisario López.—Sonora Matancera.

Septeto Nacional de Piñeiro. Quinteto Los Barcaleses.

Gaitas, Tamborileros y otros bailes típicos.

Caballeros $0.60. — Damas Gratis.

Habana y Almendares despiden hoy la temporada con doble header

FORTUNA-JUVENTUD ASTURIANA Y OLIMPIA E IBERIA, HOY, EN EL "CAMPO CERVEZA POLAR"

Amateur Aces

—Una invitación a la Prensa.
—Practican las tigristas.
—La UAA de los periodistas.

(Por DAN)

DIEZ Y SEIS CRONISTAS atienden anualmente el sector amateur en Cuba en los periódicos locales... [illegible] comentaristas son: [illegible], Fernando del Castillo, Alberto [illegible], Roberto [illegible], Sergio Varona, Paco Núñez, Antonio Conejo, Jess Losada, Ricardo Menocal, Mario L. de la Hoya, Julio Fernández, Faustino [illegible], [illegible] de la [illegible], Pedro Galiana, Carlos [illegible] y Eduardo del Toro, y el Comité Olímpico Nacional, que ha dispuesto de un presupuesto de 4 mil quinientos pesos para organización de la caravana cubana que ha de representarnos en El Salvador, tiene intención de escoger solamente tres de estos compañeros para agregarlos al squad Olímpico.. Como es lógico pensar, la prensa en general declinará el gentil ofrecimiento de los Olímpicos y aprovechará los tres puestos que le ofrecen para obsequiarlos a los tres niños mas aplicados de la Casa de Beneficencia durante 1934.... Los periodistas tienen vivo interés en levantar los deportes en Cuba, y conociendo que nadie se acuerda al año de esos pobres chicos de la Beneficencia, quieren aprovechar la oportunidad que les brinda el Comité Olímpico para obsequiarles con un viaje gratis a El Salvador... Con esto, los muchachos recibirán un justo premio a sus esfuerzos y una oportunidad de verse en un evento internacional de importancia.... El chairman Olímpico, incidentalmente, nos ha declarado que el VTC no ha tenido en ningún momento intención de retar a los basketbolistas olímpicos para discutirles el viaje... Y esto resulta interesante, pues, atendiendo a los rumores circulantes de que la serie iba a efectuarse, los muchachos del Tennis-Goliath, que derrotaron al VTC con desastroso score de [illegible] el jueves último, se disponían ya a retar también al squad de Rodríguez Knight.

EN LA TARDE DE AYER SE INICIO el training del team senior femenino de basket del club Hispano, y Mario Espeso, que se ha hecho cargo nuevamente de las muchachas, dice que ha de sacar un gran team... el hermano de Manolo tiene en sus filas a Conchita Fernández, Maruja García, las hermanas Gallito y Machuca Tamargo, María Luisa Benavente, Carmela Calvo, Anita Sauvalle, Clara Cuervo, Onelia Ramos y Bertha (ya tiene permiso) Figarola.... Del squad, la Gallito, Conchita y Maruja parecen las mejores.... Conchita ha ganado en peso y está jugando mucho mejor que en la pasada season.... Es posible que constituya una sensación en la próxima campaña....El viaje de los tenistas a El Salvador se va haciendo difícil y a menos que se consiga una rebaja en el precio del pasaje de las jóvenes esposas de los muchachos, parece que el team completo se quedará aquí... Nodarse, y Morales llevan sólo un mes de casados y Vollmer contrae nupcias el próximo día 11... Gustavo, incidentalmente, ha tenido la distinción de enviarnos invitación para la boda... La desposada es una joven encantadora, la señorita Marina García... Comenzará mañana lunes un campeonato de dominó en el club de Comunicaciones, en el cual han de tomar parte 20 parejas... Patricio Sánchez, presidente de la Comisión deportiva, ha hecho el anuncio oficial de la competencia...

Según un observador imparcial, el entrenamiento de los nadadores Olímpicos se hace tan en secreto, que ni aún los muchachos saben lo que pasa en el agua... Y puede que el juicio se haga algún día general!... Salvador no será contrario en las competencias de natación de las Olimpicas....Según un boletín que tenemos a la vista, los mejores tiempos salvadoreños son de: 1:51 en los 100 metros de espalda; 1.34 en los 100 metros de frente y 3.45 en los 200 metros de pecho... Para muchos, el mejor basketbolista que ha presentado este año la Liga Intercolegial es Pufirito Fernández Araoz, del colegio La Salle, sin embargo, nosotros creemos que el premio de más útil debe otorgarse a Ernesto Smith, la sensación del equipo de Belén... Si alguien quisiese señalar el «jugador» más útil a su club en el team del Sepúlveda, habría que escojer al Sr. Oduardo... Su trabajo por las sidelines vale más que el juego de las chiquillas en el terreno..

Un lector de esta columna quiere saber por qué la prensa no comenta con el mismo entusiasmo de antes las justas de la UAA, y alguien nos dice al oído que eso se debe a que la UAA no vió con buenos ojos que la prensa quisiese verla en esta forma:

La Unión Atlética de Amateurs debe continuar existiendo, pero siendo su misión la de certificar el amateurismo de los atletas y como entidad nacional encargada de supervisar los sports en cuanto a la condición de los atletas competidores respecta.

Las Federaciones, deben funcionar de manera autónoma, teniendo libertad absoluta para organizar competencias nacionales, así como entre clubs no inscriptos en la Unión Atlética de Amateurs, siempre y cuando pertenezcan a la categoría de tales.

Nombramiento de un Comité Ejecutivo, integrado por tres personas: Presidente, Secretario y Tesorero. En la Secretaría de la Unión, habrá un encargado de despacho, que se encargará de la tramitación de todos los asuntos relacionados con la entidad, dependiendo del Secretario.

Serán rebajadas las cuotas, cobrándose $60.00 anuales para los clubs que practiquen uno o más sports mayores y $30.00, anuales para aquellos que practiquen deportes de la clasificación de seniores. Estas cantidades, serán pagadas por dozavas partes adelantadas. No habrá necesidad de que los clubs depositen fianzas en la Unión. Los atletas tributarán la cantidad de $6.50 por año.

Los atletas serán divididos en tres clases, y la Unión tendrá jurisdicción sobre los atletas masculinos y femeninos, las categorías de atletas serán:

(a) de clubs.
(b) inter-colegiales.
(c) libres

Los deportes se clasificarán en dos grupos «mayores» y menores».

Son considerados sports mayores:

(1) Base Ball.
(2) Basket Ball.
(3) Atletismo.
(4) Foot Ball.

Son considerados sports menores:

(1) Remos. (2) Tennis. (3) Natación. (4) Hand Ball. (5) Volley Ball. (6) Squach. (7) Boxeo. (8) Lanchas. (9) Esgrima. (10) Tiro. (11) Yachting. (12) Golf.

La Unión procederá a constituir las Federaciones, con los clubs que deseen tomar parte en el primer campeonato, cuyos delegados eligirán su primera Directiva, y en lo sucesivo continuarán actuando con vida propia sin que el organismo superior intervenga en su funcionamiento.

Las Federaciones tributarán anualmente la cantidad de $10. a la Unión, de cuyo organismo dependerán.

Las oficinas de la Unión, pueden obtenerse gratuitamente de los elementos oficiales.

Con un interesante doble header termina esta tarde, en el Vedado Field, el campeonato profesional

Habana y Almendares celebrarán un doble header para cerrar la season. Si el Habana gana los dos juegos terminará en el 2do. lugar. El segundo match es el anulado por la Liga

Con el programa que se ha fijado para esta tarde, termina la temporada oficial de base ball profesional de la Liga General, que se inició con éxito extraordinario el día 11 de Noviembre.

Y tal como aquel día, serán los teams del Habana y Almendares los encargados de brindar un «show» de interés a los fanáticos, celebrando uno de sus siempre encarnizados y discutidos desafíos.

El programa de hoy resulta un manjar exquisito para la «fiesta de despedida». Los teams Habana y Almendares jugarán un doble header, y han prometido enviar al box a sus mejores pitchers.

En el primer juego, que comenzará a la una y media, Isidro Fabré se hará cargo del box por los azules, en tanto que Jesús Miralles actuará por el Habana, y en el segundo partido, que se iniciará en condiciones especiales, pues se trata del choque protestado por el Habana y anulado por la Liga, Oscar Estrada irá a la lomita por los habanistas y Rodolfo Fernández seguirá lanzando por el Almendares.

Este encuentro, como dijimos anteriormente, se iniciará en condiciones especiales. Al alzarse las cortinas, Estrada estará en tercera, Pipo de la Noval al bate, Rodolfo Fernández en el box por el Almendares, habrá dos carreras anotadas y dos outs en el score, y se estará trabajando en el segundo inning.

Para el Habana el programa de hoy tiene enorme interés, pues necesita ganar los dos encuentros para finalizar la temporada en el segundo lugar.

A los fanáticos les encantaría que Mike diese un nuevo chance a Gilberto Torres, enviándole al box en el primer game del programa, ya que el joven atleta pitchea sus mejores games en el Vedado, pero parece que el Gran Mariscal tiene decidido que sea «Martisville» Miralles el hombre de la situación.

LA SERIE ESPECIAL

Al terminarse el campeonato, los fanáticos no quedarán huérfanos de base ball profesional hasta el arribo del verano. Mike González se propone ofrecer una int resante serie entre los clubs Habana, Marianao y Havana Club, comenzando el próximo sábado nueve, en los terrenos del Vedado Tennis.

En estos días se están haciendo esfuerzos para conseguir que la Liga Social consienta en brindar los matchs de esta serie en combinación con los programas sabatinos de la justa primaveral, como parte de un doble header mixto, pero, aun no se ha llegado a un acuerdo firme respecto al particular.

Lo más probable es que ambos jueguen aparte, lo cual— dicho sea de paso—no beneficiará a ninguno de los dos.

LINE UPS DE HOY

Habana

Pipo de la Noval, rf.
Abreu, segunda base.
Mike González, primera base.
Belito Alvarez, cf.
Hernández, left field.
Rojo, tercera base.
Guerra, catcher.
Miralles, pitcher.
Torres, pitcher.
Nazario, pitcher.

Almendares.

Cando López, certer field.
Pepín Pérez, primera base
Vázquez, left field
Fernández, catcher.
Roque, right field.
Solís, short stop.
Pollo Rodríguez, tercera base.
Strike Valdés, segunda base
R. Fernández, pitcher.
I. Fabré, pitcher.

Los Umpires serán: Atán, Kiko y Valentín, jugándose en los terrenos del Vedado Tennis Club.

Según Billy Dickey, Vernon Gómez tiene la bola más rápida de la Liga Americana, y, según los peritos, esa bola tiene que ponerse muy en juego seguido durante la próxima temporada para proporcionar el éxito del New York. Gómez fué el año pasado la figura más importante del staff de los Yanks.

DOBLE HEADER DE LA LIGA SOCIAL SE DARA HOY EN LA TROPICAL

En el programa combinado debutan los teams de la Cultural y Víbora en gran desafío

En el programa anunciado para esta tarde en el Stadium de La Tropical, saldrán por primera vez a la arena los dos clubs restantes del campeonato primaveral de base ball que ha organizado la Liga Social, y todo parece indicar que la primera fiesta dominical de la Liga ha de reunir un buen grupo de aficionados al base ball de los amateurs.

Según el schedule, el doble header combinado presentará a los clubs en la siguiente forma:

1.45. Cultural vs. Víbora.
4.00. O Aliados vs. ADC.

Y este programa, como se ve, debe resultar de enorme interés, pues en el turno estelar han de verse las caras dos teams que tienen la intención de luchar hasta el final por el pennant.

El equipo de los O. Aliados, que hizo su primera salida ayer, dependerá de uno de sus mejores lanzadores, y el ADC, con Tino Argimón como «masted mind», enviará al box a O. Ruiz un novato de mucha promesa

El juego inicial resultará bastante movido y colocará a los dos teams con el siguiente line up:

VIBORA TENNIS

J. Arias, left field.
J. Mercadefe, certer field.
M. Costales, primera base.
R. Vega, tercera base.
L. Cabrer, catcher.
F. Gay, pitcher.
T. Ruiz, right field.
J. Ramírez, segunda base
J. Alvarez, short stop.

CULTURAL

R. Delgado, center field.
G. García, left field.
W. Nápoles, primera base.
R. Mirabal, segunda base.
J. de la Cruz, tercera base.
M. Michelena, right field.
F. Cárdenas, short stop.
J. M. Gómez, catcher.
J. Beltrán, pitcher.

Como quiera que Atán, Kiko y Magriñat estarán actuando en los terrenos del Vedado, los Umpires de hoy serán Jorge Ecay y Tomás Reyes.

VENCIO EL FIVE DE BELEN EN EL MATCH DE BASKET, AYER

Anotando 25 goals, los boys de Cappy lograron superar muy fácilmente a los Maristas

El team Colegio Belén se apuntó una facilísima victoria de 54 por 21 sobre el five del Colegio Los Maristas en el encuentro de basket ball celebrado ayer tarde, en el floor del Atlético, en opción al campeonato intercolegial.

Puente, Sarazan, Botet y Ernesto Smith anotaron libremente, logrando conectar 25 goals para el Belén —un record en el campeonato.

El score fué:

COLEGIO BELEN

	Fig.	Fog.	Fc.
F. Puente, F.	5	0	1
F. Martínez F.	0	0	0
J. Saraza, C.	6	2	1
M. Gastón, G.	0	0	0
J. Infante, G.	1	0	2
C. Medel, F.	1	1	1
E. Smith F.	4	0	2
Mel. Gastón, G.	0	0	2
S. Botet, G.	4	0	1
G. P. Durán, F.	3	0	0
L. Suárez, G.	1	1	2
Totales	25	4	14

H. MARISTAS

	Fig.	Fog.	Fc.
A. Lorenz, F.	2	0	1
R. Weiss, F.	3	3	2
R. Paz, C.	0	0	2
E. Ortega, G.	0	1	4
M. Rubio, G.	2	3	2
R. Fernández, C.	0	0	4
Totales	7	7	16

Resultado:

C. Belén, primer half: 17 - 18. Segundo half: 11 - 8. Total: 54.
H. Maristas, primer half: 6 - 4. Segundo half: 3 - 8. Total: 21.

PERDIO EL VEDADO TENNIS EL TERCER JUEGO DE LA SERIE CON EL DEPORTIVO

El five del Club Deportivo de Cárdenas derrotó anoche al Vedado Tennis en el tercer juego de basket del campeonato Senior de la Federación, con un score de 29 por 18. Pese al frío reinante, mucho público asistió al encuentro, en el que los Cardenenses tiraron libremente al goal, encestando 14 canastas y un foul. El Vedado anotó ocho goals y dos fouls.

Hoy domingo, se jugará el cuarto game de la serie, y si el Deportivo empata, habrá que venir a la Habana a jugar el decisivo aquí el sábado entrante.

Con dos izquierdas al hígado, ganó Relámpago Sagüero a Fitzmaster, en el 4º round anoche en La Cristal

Nuestro campeón se presentó en gran forma y nos ofreció gran performance. Mario Hernández tiró fuera del ring con una derecha al Chino Remediano. Legón y Rebollar en gran pelea

TOMMY LOUGHRAN ENTABLO CON EL ARGENTINO CARATOLI

(Por «PETER»)

Remberto Dúo (Relámpago Sagüero), nuestro campeón welter, nos ofreció anoche en el star-bout de la fiesta de puños de la Arena Cristal su más brillante performance en esta última visita que nos ha hecho. Se preparó como un verdadero sostenedor de la faja y pudo dar una buena batida a Eddie Fitzmaster, el polaco que hace escasamente un mes se enfrentó en Madison Square Garden contra Tony Canzoneri.

Nuestro Campeón fué el hombre desde el primer momento. En el round inicial conectó a Eddie en forma con su derecha, y aunque el polaco se mostró siempre agresivo y muy peligroso, muy poco pudo hacer contra Remberto, que siempre entraba de izquierda, para cruzar después con su derecha. Como producto de la agresividad del cubano, en el tercer asalto ya Fitzmaster sangraba por la nariz y oídos y en el cuarto, amenazador con su derecha, conectó dos izquierdas seguidas al rigado, y con la segunda dobló completamente a su rival, quien cayó para no levantarse más hasta que lo ayudaron a hacerlo.

Relámpago pesó 146¼ y Fitzmaster 145¼.

Una pelea relampagueante fué la que se efectuó antes del semi final entre el Chino Remediano de 132½ libras contra Mario Hernández de 131 y tres cuartos. El encuentro solamente duró un minuto y diez segundos, lapsus de tiempo en el que ambos buenos puncheadores cambiaron golpes, logrando Mario conectar con su derecha al Chino, por la quijada, y éste salió por entre las cuerdas al suelo, cayendo precisamente a los pies de unos de los jueces. Cuando Cuco Sánchez terminó su labor de conteo, fué llevado a su esquina aún bajo los efectos del formidable golpe. Fué una pelea que gustó y que debe repetirse, pues el Chino también tiene dinamita para hacer con Mario lo que éste hizo con él.

En el semi final contendieron Rafael Legón, de 135 y media libras contra Ramón Rebollar, de 136. Fué un encuentro muy calentito, pues si bien es verdad que Kid Tres Copas pegó mucho y duro a la parte posterior de la humanidad de su oponente, también es ciertísimo que Rebollar no se quedó atrás, ofreciendo un combate a todo tren en el que la victoria por la vía rápida unas veces parecía que iba a ser para Legón y otras para Rebollar, pues los dos tuvieron muy buenos rallies. El encuentro, después de seis fieros rounds, fué declarado tablas, que fué un veredicto muy en consonancia con lo que hubo en el ring.

Kid Rapidez, con 107 libras y Humberto (Kid) Espinosa, pelearon seis rounds, ganando el último por puntos. El match estuvo interesante a ratos, pues algunas veces nos pareció que lo que estaban haciendo los dos era una exhibición. Espinosa ganó bien, pues con su izquierda mantuvo casi siempre a distancia a su veloz contrincante, y con su derecha pegó muy buenos y certeros golpes a la quijada de Rapidez, quien demostró ser un buen asimilador.

En el match inicial Jacinto Junco, de 124 libras y Tonny Cruz, de 119 se fajaron durante cuatro rounds en los cuales el tal Junco se convirtió en una especie de acción de petróleo, siempre por el suelo.

Actuaron de jueces los hermanos Leal, Y de referee en todas las peleas, Cuco Sánchez. Los tres oficiales tuvieron una noche de aciertos.

El cable nos trajo anoche la noticia:

Tommy Laughran hizo tablas en Buenos Aires, en una pelea a doce rounds, contra el argentino José Caratoli. Ambos ofrecieron una magnífica demostración de buen boxeo. No obstante la decisión, el trabajo de Loughran bien valió el triunfo, pero uno de los jueces votó por el argentino, el otro por Loughran y el otro por tablas.

HAND BALL EN EL INSTITUTO HABANERO

Recientemente se llevaron a cabo las eliminaciones de hand ball entre los muchachos del Instituto de la Habana, habiendo alcanzado el siguiente resultado en las pruebas:

Primer año: Jesús Gómez; Arturo Cerelijo; Jorge López; Armando Galis. Primer suplente: Santiago Rufo.

Segundo año: Odilio Domenech; Carlos Urdanivia; Francisco Martínez; Mario Arbezu. Primer suplente: Osvaldo Aguirre.

Tercer año: Gustavo Fernández; Mario Romero; Juan Santalla; Enrique Albalate; Eusebio Santalla.

Cuarto año: José Vargas; Orestes Santa Cruz; Carlos Cabrera; Rubén Acosta; Carlos Díaz. (Primer suplente).

TOPICOS FUTBOLISTICOS

Por Peter

—En el Campo Cerveza Polar.
—Los partidos de esta tarde.
—Banquete en el Fortuna.

Tendrá lugar esta tarde en el «Campo Cerveza Polar», la segunda jornada del Campeonato Provincial de futbol Asociación.

Comenzará el programa de esta tarde autumnal, a juzgar por el friecito que sentimos cuando redactamos estos renglones con el match de Nacional y Athletic, de la Serie B. El Athletic, que llegó a esta categoría por haber ganado el Campeonato de la Segunda el año pasado, y que después se ha convertido en uno de los toros del circuito, tendrá hoy que jugar todo lo que sabe para salir airoso, pues según la experta opinión de Evelio, el entrenador del Olimpia, que es quizás si el hombre que mejor conoce a todo el elemento del patio, el Nacional es uno de los mejores conjuntos de la Serie B. Evelio nos ha dicho que si el Nacional puede desplazar todos los jugadores que tiene fichados, será el conjunto al que habrá que ganarle para ser el Campeón. Nos dijo más, nos aseguró que nada de particular tendría que ese once sorprendiera. Y cuando Evelio, que sabe lo que se trae entre manos lo dice, es por algo.

Después jugarán Fortuna y Juventud Asturiana. Saldrán de favoritos, como es natural, los **toritos** de Lorido, los mismos que salieron vencedores en el primer choque del campeonato contra los **Alacranes** del Deportivo Centro Gallego. La Juventud, con Benegas en su línea de ataque se ha puesto en condiciones championables, y esto quiere decir que por lo menos tres, serán los equipos con quienes habrá que contar para cargar con el confalón de 1935.

Lo que estamos seguros es de que a pesar de la bondad del team asturiano, su triunfo no habrá de ser tan amplio como el conseguido por los **leones** del Iberia El alto mando fortunista, con la experiencia del primer match, ha removido sus líneas y la ha reforzado, según se nos ha dicho con un jugador oriental bastante bueno: Rosillo, que ha venido a la Habana a practicar para el equipo Olímpico que nos ha de representar en los III Juegos Deportivos Centro Americanos que se celebrarán en El Salvador en el mes de marzo.

El match final será el de Iberia y Olimpia. Favoritos en este match no que decirlo, hay, porque ya lo saben y lo repiten hasta los caballitos del carrousel.

Pese a la diferencia de eficiencia que hay entre ambos conjuntos repetimos lo que queda dicha que en el anterior encuentro, que los **leones** no podrán vencer con la facilidad que lo hicieron en su primera salida al verde, pues el team de los **leopardos**, además de tener tarde de grandes inspiraciones, es un conjunto peligroso, sobre todo si es el primero en anotar.

Entre los delegados de ambos teams hay en estos días una gran rivalidad en el seno de la Federación, y si esa rivalidad se extiende a los jugadores del Iberia y del Olimpia, podremos asegurar que el match resultará mucho más interesante y reñido, pese a esa superioridad que se advierte en el papel, comparando los dos conjuntos.

En «Luna Park» se efectuará una fiesta en honor y provecho de los los dos jugadores del Racing Foot Ball Club, Valentín y Miguel Angel, con tres partidos entre equipos de aficionados que resultarán muy animados, pues no hay que dudar que las fuerzas están muy equilibradas.

A la una y media jugarán Isla de Cuba y Don Pancho, en opción a la Copa Racing.

A las tres y cuarto, Río de la Plata y Deportivo Cabañas, por la Copa Valentín.

Y a las cuatro de la tarde, Vizcaya y Luna Park, que se discutirán la posesión de ltrofeo Miguel Angel.

En el Fortuna, esta noche, el banquete de los «J» a la nueva Directiva que preside Nick Pons. Habrá mantequilla.

El **Presi** Losa amenizará el espectáculo con lo mejor de su vasto y sui géneris repertorio, que es el aliciente mayor de las fiestas de esa institución concéntrica que forman los más entusiastas fortunistas.

Al acto ha sido invitada la crónica deportiva, y también Castor Vispo, el chispeante escritor de «La Semana» y «Avance».

Los chistes, pues, van a estar a la orden de la noche.

El Club Deportivo Luna Park Infantil fué invitado por el Reverendo Padre Director del Colegio de Belén para celebrar un partido de Foot Ball con el equipo de dicho Colegio.

El partido se desarrolla con gran velocidad, abundando las buenas jugadas de los futuros grandes del Foot Ball; los lunáticos atacaron desde el principio y a los 4 minutos es lanzado un castigo por el medio centro de los lunáticos que dió en el larguero. El guardameta belencista es el héroe de la tarde, a los 18 minutos los lunáticos, bien dirigidos por su manager, hacen una bonita combinación y Peón, que está bien colocado, aprovecha para rematar de cabeza enviando el balón a la red. A los 25 minutos de este mismo tiempo los belencistas hacen esfuerzos grandes llevando a la puerta de los lunáticos donde se castiga el puerta con un free-kick, que sirve para que el interior izquierda del Belén empate el partido terminando este tiempo.

En el segundo tiempo se jugó mucho, pero no se registró anotación ninguna.

La delegación del Club Deportivo Luna Park aprovecha esta oportunidad para dar las gracias a los padres y alumnos del Colegio de Belén por las atenciones que recibieron.

OFRECE EL SAN LUIS UNA NUEVA OPORTUNIDAD AL SHORT STOP CHAS GELBERT

SAN LUIS, febrero 2. (AP). Sam Breadon, presidente de los Cardenales, antes de salir hoy para New York, anunció que el club que preside ha firmado por un año al short stop Charley Gelbert.

RESULTADO DE LAS CARRERAS DE AYER

13 Day FEB. 2. 1935 — Tiempo CLARO — Track FAST

267 ORIENTAL PARK, CUBA. PRIMERA CARRERA— 6 Furlongs — 3YO&Up — Purse $250 Claiming

Ind	Horses	W	PP	St	¼	½	¾	Str	Fin	Jockey	O	C
247^4	Espoir	110	7	2		4½	3¼	1½	1^3	E Rodriguez	3	3
262	Loyola	115b	1	6		3½	4½	4½	2½	J Hidalgo	2	3-2
249	Princess Isabel	110b	5	3		5nk	5hd	5½	3nk	G Moore	3	3
255^2	Abduction	115	8	1		1hd	1nk	2½	4hd	C Martinez	6	6
254^4	Rough Rider	115b	4	7		7^4	6^3	6^4	5^2	F Perez	3	5
255^4	Cedar Crest	*110b	6	5		2½	2hd	3hd	6½	J Johnson	6	6
254	Jaz King	*110	10	4		6½	7½	7hd	7½	A Prieto	30	30
254	Miss Delight	110b	2	9		8½	8hd	9^2	8hd	A de Lara	6	6
249	Sauf	*110	9	10		10	9^4	8½	9^8	M Arango	20	20
255	Venezuela	*110	3	8		9nk	10	10	10	A F Martinz	15	10

P 3:02 Off 3:07 Time 23 4-5 48 4-5 1:14 1-5

Valor $175 – Algodones Stable ch m 5 Espino—Juniper Arrancada BUENA Gano FACIL Segundo BAJO LATIGO Espoir bien colocado desde la salida, fue mejorando gradualmente por fuera, dispuso de los marcadores del paso y se alejo. Loyola evito el el paso inicial, duro mas que los leaders y mantuvo a raya a Princess Isabel Esta acabo fuerte Abduction y Cedar Crest se agotaron regateando Rough Rider, mas cerca de los primeros de lo que acostumbra, no pudo mejorar en la recta

Espoir 8 40 3 80 3 60 Loyola 3 20 2 80 Princess Isabel 4 20

(Precio de Reclamo Ganador $250)

268 ORIENTAL PARK, CUBA SEGUNDA CARRERA 6 Furlongs — 3YO&Up — Purse $250 Claiming

Ind	Horses	W	PP	St	¼	½	¾	Str	Fin	Jockey	O	C
262	Grey Gull	*105b	2	8		7^3	4nk	1½	1^3	O H'rnandez	3	3
261	Decorous	110	10	2		9^4	9^3	2½	2^4	A de Lara	5	5
256^2	Brown Supinet	110	6	4		2½	2½	3½	3nk	J Paz	1	4-5
823	Danger Zone	*105b	3	6		5nk	5½	5¼	4^3	A F Martinz	10	10
256^3	Unstained	111b	5	7		3½	1½	4hd	5hd	J Prieto	3	3
260^2	Two Bills	115b	7	3		4hd	3hd	6^1	6¼	F Fernandez	5	5
260^4	Ulverston	115	4	10		8nk	7^3	7½	7^2	A Ramirez	10	10
255	Fair Atina	*105½b	1	5		6½	8^3	8^2	8^3	J Marrero	15	15
255	Leah Jane	*105	8	9		10	10	10	9^4	E Pimienta	10	10
253	Joust	110	9	1		1hd	6½	9^2	10	G Terhune	10	10

P 3:34 Off 3:35 Time 23 4-5 48 2-5 1:14

Valor $175—A Alvarez ch m 8 Grey Lag—Sonya Arrancada BUENA Gano FACIL Segundo IGUAL Grey Gull adelanto consistentemente despues de una lenta arrancada, busco posicion por dentro, y se alejaba en cada salto Decorous por fuera cerro una gran brecha, pero no era contrario para el ganador Brown Supinet sometio a Joust y Unsteined y se canso Danger Zone supero al cansado Unstained Este no tiene excusas Joust se abrio mucho al entrar en la recta

Grey Gull 14 20 7 00 3 40 Decorous 7 80 3 00 Supinet 2 20

Precio de Reclamo Ganador $250.

269 ORIENTAL PARK, CUBA TERCERA CARRERA 5 & 1-2 Furlongs — 3YO&Up — Purse $250 Claiming

Ind	Horses	W	PP	St	¼	½	¾	Str	Fin	Jockey	O	C
265^2	Baby Chink	111	7	5		1½	1^1	1½	1^1	J Prieto	2	2
265^3	Keewatin	108	1	3		6½	6^2	6^2	2no	C Martinez	8	8
261^2	Magic Arrow	*110	5	1		2nk	2hd	2nk	3nk	J Johnson	1	4-5
265^4	Royal Guinea	113b	8	6		4hd	4nk	3hd	4½	F Fernandez	6	6
259^4	Fair Brand	*110	3	7		5^3	3hd	4½	5^3	A F Martnez	6	6
256^4	Exception	*101b	2	4		7^5	7^8	7^8	6^4	O H'rnandez	5	5
584^4	Guide Book	108b	4	2		3½	5½	5hd	7^6	C Mojena	3	3
878^2	Workless	115	6	8		8	8	8	8	J Hidalgo	15	15

P 3:58 Off 4:01½ Time 23 4-5 49 1:08 2-5

Valor $175—S Macias b f 4 Sun Pal—Dinah's Dimple Arrancada BUENA Gano BAJO LATIGO Segundo IGUAL Baby Chink se fue al frente con un rush y tuvo que ser hostigado en toda la recta para mantener alejada la oposicion Keewatin termino por fuera con un rush y gano el place en el ultimo salto Magic Arrow persiguio al leader tenazmente y se debilito al final Royal Guinea, contendiente todo el camino, lucho hasta el fin Fair Brand hizo un notable esfuerzo

Baby Chink 8 60 5 60 3 00 Keewatin 9 60 3 00 Magic Arrow 2 40

Precio de Reclamo Ganador $400

270 ORIENTAL PARK, CUBA CUARTA CARRERA 5 Furlongs — 3YO&Up — Purse $250 Claiming

263^4	Dome	114b	4	1	2^1	2^2	2^3	1hd	G Moore	5	5
250	Edward D.	107b	5	2	1hd	1½	1^1	2^4	E Rodriguez	2	2
(214)	Quidam	109	1	4	5	5	5	3^2	F Fernandz	1-2	1-2
243	Nonpartisan	110b	2	3	3^2	3^3	3½	4^2	J L Thibault	3	3
252	Most Wise	111b	3	5	4^2	4½	4^4	5	J Hidalgo	10	10

P 4:24 Off 4:27 Time 23 47 3-5 1:00 1-5

Valor $175—Aevos Stable blk h 5 John P Grier—Pinnacle Arrancada BUENA Gano BAJO LATIGO Segundo FACIL Dome respondio corajudamente cuando le pidieron su esfuerzo y supero a Edward D en los ultimos saltos Este marco rapido paso, saco ventaja y lucho fuerte hasta el fin Quidam se encabrito al darse la salida y gano terreno en la recta Nonpartisan fue pobremente montado (Precio de Reclamo $700)

Dome 11 00 3 40 Edward D 3 40 No Show Mutuels Sold

271 ORIENTAL PARK, CUBA QUINTA CARRERA 5 & 1-2 Furlongs — 3YO&Up — Purse $250 Claiming

257	Rose Count	108b	5	7	3nk	3½	1hd	1½	A de Lara	4	4
248^4	Black Vim	110	8	4	6½	5hd	5^2	2½	W West	3 2	3-2
257	Doramelia	105	2	6	1hd	1hd	2hd	3hd	J Hidalgo	5	5
261^3	Al Livingston	105	9	2	8^3	8^3	6^3	4nk	F Fernandez	5	5
864	Yankaway	110	1	3	2½	2^1	3½	5½	C Mojena	5	4
246^3	Husk O'Hare	*102	7	5	5½	4nk	4nk	6^2	E Pimienta	5	5
214	Cutaloose	*110b	6	9	7½	7^2	8^3	7½	AF Martinz	3	3
241	Chance Age	108b	4	1	4½	6^2	7hd	8^4	G Terhune	20	20
234	Julio Macaw	110b	3	8	9	9	9	9	G Moore	8	8

P 4:53 Off 4:59 Time 24 49 1-5 1:09

Valor $175—Riverside Stable ch g 4 My Play or Reigh Count - Pan of Roses Arrancada BUENA Gano FACIL Segundo BAJO LATIGO Rose Count bien colocado al entrar en la recta, se fue al frente cuando la apuraron y gano alejandose Black Vim acabo fuerte por fuera para superar a Doramelia Esta lucho fuerte, al frente, todo el camino Al Livingston termino con velocidad por fuera (P R $300)

Rose Count 9 80 4 00 4 60 Black Vim 4 00 3 20 Doramelia 4 20

272 ORIENTAL PARK, CUBA SEXTA CARRERA 6 Furlongs — 3YO&Up — Purse $250 Claiming

236	Shawnee	114b	4	6	2½	1nk	1½	1½	J Hidalgo	1	4-5
(246)	Camaguey	107	9	1	1^1	2^3	2^3	2^2	E Rodriguez	8	8
(260)	Rubridge	*109b	5	9	8½	7^2	4½	3^1	J Johnson	3	3
(256)	Wandering Gold	114	3	4	3^1	3^1	3^1	4^2	C Martinez	3	3
266	Starelius	111b	7	3	4nk	5½	5½	5^1	A Fernandez	8	8
258	Magnitude	106	8	7	5hd	4hd	6nk	6nk	F Fernandez	6	6
261^4	Indiazen	*103	6	2	6½	6^1	7^1	7½	E Pimienta	8	8
(247)	Hard Rock	*109b	2	8	7½	8^3	8^2	8½	AF Martinez	4	4
262^3	Pendulum	114b	1	5	9	9	9	9	A de Lara	8	8

P 5:25 Off 5:26½ Time 24 48 2-5 1:13

Valor $175—S S Friedlein br g 7 Bud Lerner—Neva W Arrancada BUENA Gano FACIL Segundo IGUAL Shawnee busco su posicion por fuera en la recta lejana, lucho con Camaguey hasta someterlo y gano con algo en reserva Camaguey se mantuvo bien despues de pasado Rubridge Rubridge gano terreno consistentemente y acabo con velocidad por fuera Wandering Gold no tiene excusas (Precio de Reclamo $300)

Shawnee 3 40 4 00 2 60 Camaguey 32 40 6 60 Rubridge 3 40

273 ORIENTAL PARK, CUBA SEPTIMA CARRERA 5 & 1-2 Furlongs — 3YO&Up — Purse $250 Claiming

264^2	Oh Ray	*106b	5	2	1^2	1½	1½	1½	A F Martinz	3	3
206^2	Little Turtle	110	4	3	2½	2½	2^2	2^3	C Mojena	1	1
242	Gawaine	110b	3	1	4nk	3hd	4^2	3nk	G Moore	4	4
263^2	Sydka	105	1	4	3hd	4½	3nk	4½	J Hidalgo	2	8-5
236^2	Sandy Joe	*105½b	2	6	6	5½	5^3	5^3	J Marrero	6	6
263	Camp Boss	107	6	5	5½	6	6	6	E Rodriguez	5	5

P 5:50 Off 6:01½ Time 23 4-5 48 2-5 1:07 2-5

Valor $175—Sra E Pumarada ch g 4 Quince King—Golden Fringe Arrancada POBRE Gano BAJO LATIGO Segundo FACIL Oh Ray partio bien desde la posicion interior, saco buena ventaja y mantuvo a raya a Little Turtle Este gano terreno consistentemente pero no pudo mejorar en la recta Gawaine salto al darse la salida y supero a Sydka al final Esta se canso Sandy Joe partio mal (Precio de Reclamo $500)

Oh Ray 8 80 3 40 2 60 Little Turtle 3 00 2 20 Gawaine 4 40

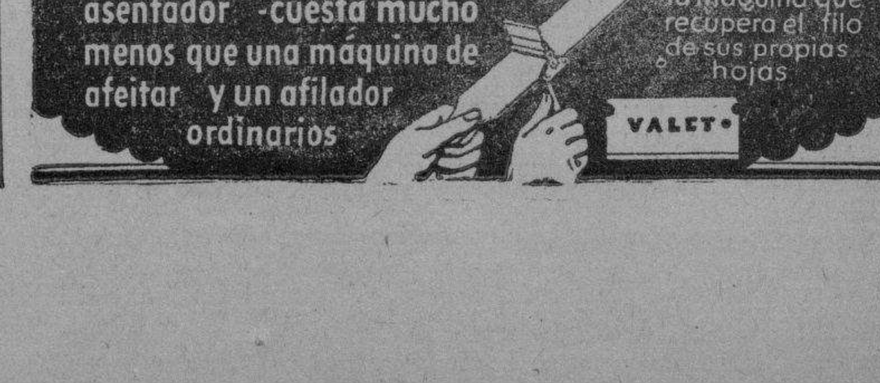

M.E.C.D. 2016

SE REPORTARON NUEVAS VENTAS DE CRUDOS, EFECTUADAS EL VIERNES, AL PRECIO DE 2.80 CTS.

Bolsa de New York

Cierre de ayer por el hilo directo de L. Mendoza y Ca.

—A—	
Am. Radiator	14⅜
Adams Expr.	6¼
Air Reduc.	112
Alaska Jun.	17½
Alleghany	1⅝
Allied Chem.	136
Allis Chal.	16⅝
Amer. Can.	113⅜
Am. Car. Fou.	17⅝
Am. F. Pow.	4¼
Amer. Ice.	4⅜
Amer. Inter.	6
Amer. Loco	17⅝
Am. P. Light	3⅛
Amer. Smel.	35
Amer. Sugar	60¾
Am. Sug., p.	—
Amer. T. and T.	105
Am. Tobac. «A»	80
Am. Tobac. «B»	82½
Am. W. Works	13
Am. Woolen	7⅝
Anaconda C.	10⅞
Atchison	45
Atlan. Coast	29
Atlan. Ref.	24½
Ass. D. Goods	11
Auburn Auto	24
Aviat. Cor.	4⅜
Amer. Bank	15¾
Amer. Metal	16
—B—	
Baldwin Lo.	5⅝
Balt. and Ohio	11⅝
Bendix Avi.	15½
Best and Co.	35
Beth. Steel	29¾
Borden Co.	24⅝
Briggs	26⅞
Brook Man.	42¼
Byers A. M.	16½
—C—	
Can. Pacif.	13⅛
Cann. Mills	—
Case T. Mach	55⅛
C. de Pasco	41¼
Ches and Ohio	42¼
Chi. R. Isl.	2
Chrysler	37⅝
Coca Cola	172½
Col. Carbon	70½
Comm. and Sout	1⅛
Congoleum	32¾
Cons. Cigar	—
Cons. Gas	19½
Cons. Oil	7⅝
Cont. Can	65¾
Cont. Oil	17⅝
Corn Prod.	62¾
Coty Inc.	6
Cuba Co.	—
Cub. Amer. S.	5½
C. Am. Sug., p.	—
Comm-l. Solv.	21
Chesapeake	39¼
Col. Fuel.	4¼
Cruc. Steel	21⅝
Cons. R. Cuba	—
—D—	
Del. Hudson	35¼
Del. and Lack.	15¼
Dru. Inc.	11
Dupont	95
—E—	
East. Kodak	113
El. Auto Lit.	25½
El. Pow. Lig.	2⅝
Elec. Band	—
Erie (R. R.)	11⅛
—F—	
Fox Film C.	10⅞
Frep. Texas	21⅜
—G—	
Gen. A. Tank	36¼
Gen. Asphalt	—
Gen. Elec.	23⅜
Gen. Foods	34⅜
Gen. Motors	31½
Gen. Sig. Ry.	—
Gillet Saf.	13½
Gimbel Bros	3¼
Gold Dust.	16¼
Goodrich R.	9⅞
Goodyear	22⅝
Gen. Bronze	7
Great North	13⅞
—H—	
Hershey, com.	—
Homestake	—
Houston Oil	—
Hudson Mot.	10
—I—	
Illi. Cent.	13⅝
Interb. R. T.	14⅞
I. B. Machine	151¾
Int. Cement	27½
Int. Nickel	23
Inter. Tel.	9
Illin. Glas	87
—J—	
Johns Mansv.	51¾
—K—	
Kroger Groc.	25⅞
Kresge S. S.	20½
Kelvinator	16⅝
Kennecot	17
—L—	
Lambert Co.	27½
Ligg. Myers	104
Loew-s Inc.	32⅞
Loose Wiles	35¼
Lorillard	19½
Louisv. Nas.	41¼
Ludlum Stl.	16½
Lehman Cor.	—
Liquid. Carb.	—
—M—	
Macy (H. R.)	39¾
May Dep-t.	41½
Montgomery	25⅞
Miss. Pac., c.	—
Miss. Pac., p.	3¼
Murray Corp.	6¾
—N—	
Nash	16
Nat-l. Dist.	27
Nat-l. Bisc.	28⅜
Nat-l. Cash.	16¼
Nat-l. Dairy	15⅞
Natl. P. Li.	6⅞
N. Y. Central	17¾
North. Amer.	12½
Norfolk and W.	174
Nort. Pacif.	17⅛
—O—	
Ohio Oil	9⅞
Otis E'ev.	14¾
—P—	
Packard Mot.	4⅜
Paramount	3⅞
Pennsylvann	21¼
J. C. Penney	67¾
Pullman Co.	43½
Pub. Serv.	25¼
Proc. Gamble	45¾
Pure Oil	6¾
Puerto Rico	—
—R—	
Radio Corp.	5⅝
Rep. I. Steel	14
Reynolds	47½
Royal Dutch	—
—S—	
Safeway Sts.	39¾
Sears Roeb.	34
Simmons Co.	9
Soc. Vacuun	14⅛
St. Paul, p.	3¾
So. Pacific	15⅜
South. Ry.	12¾
Stan Brands	17½
Stand Gas	3¾
Stan. N. J.	40¼
Stan Oil C.	30
Stewart War.	7⅝
Studebaker	1½
Sun Oil	—
—T—	
Texas Co.	19⅞
Texas Gulf.	35¾
Timken Roll	34⅜
—U—	
Union Carb.	46¾
U. Pacific	101¾
Union Oil	—
United Cor.	2⅜
Uni. Cor., pfd.	28¾
Unit. Fruit	72½
U. S. Rubber	14
U. S. Steel	37
U. Aircraft	13¾
U. S. Ind. Alc.	—
—V—	
Vanadium	17⅞
—W—	
Warner Bros	3⅞
West. Union	23½
West. Elec.	37⅞
Woolworth	54⅜
W. Wrigley	77

MERCADO DE GRANOS

Cierre ayer, en Chicago, recibido por el hilo directo de Luis Mendoza y Compañía:

Trigo:	
Mayo	96¾
Julio	88⅞
Septiembre	87½
Maiz:	
Mayo	84
Julio	80
Septiembre	77
Avena:	
Mayo	49½
Septiembre	42½
Centeno:	
Mayo	65⅝
Trigo Winnepeg:	
Mayo	82⅜
Julio	81¾
Septiembre	—

ACCIONES DE LOS BANCOS

Cierre ayer, en New York, recibido por el hilo directo de Luis Mendoza y Compañía:

City	22
Chase	24⅞
Guaranty	317
Irving	15⅝
Bankers	59½
Chemical	39½
First National	1.650
Royal Bank	170
Boston	30¼

Estuvo más firme el mercado y las ofertas fueron a 1.95 C&F, 2.82 y 2.85, con derechos pagos

Los refinadores no daban más de 2.80; pero, hasta el cierre, no se reportó ninguna operación. El refino no experimentó cambio. Los futuros quedaron como el viernes

Como confirmación de nuestra noticia respecto a otras operaciones a 2.80, ayer en la mañana, antes de la apertura del mercado de crudos, se reportó que el viernes a última hora la National Sugar había comprado 2,000 tonleladas de Filipinas, ex almacén New York, al precio dicho de 2.80. También se reportó luego, que la mencionada refinería había comprado, para llegar el diecicho del actual mes, 5,000 sacos de Puerto Rico al mismo precio de 2.80.

Las noticias recibidas a primera hora de la mañana decían que, con esas cantidades, todo el crudo que había sido ofrecido a 2.80, fué comprado el viernes.

El mercado abrió ayer, con el mismo tono firme que el día anterior. Se ofrecieron: un cargamento de Cuba, para embarque en febrero, a 1.95 costo y flete; un cargamento de Puerto Rico, para comenar a cargar el día diecinueve, y otra partida de igual procedencia para llegar en la misma fecha, a 2.82; de Filipinas, ex almacén New York, a 2.83, y de esta misma procedencia para embarcar en febrero y marzo, a 2.85.

Los refinadores eran compradores a la base de 2.80 solamente.

Los Futuros: Los crudos para entregas futuras quedaron ayer, en la Bolsa del Azúcar de New York, a iguales precios que los del cierre del viernes.

El Refinado: Estuvo quieto y sin cambio. Los pedidos nuevos fueron bastante buenos.

Mercado de Londres: Solamente se recibieron ayer las cotizaciones del cierre de la Terminal que son las siguientes:

	Cierre del 1ro.	Cierre del 2
Marzo	4/2	4/2½
Mayo	4/3¾	4/4
Julio	4/5	4/5¼
Agosto	4/6	4/6
Octubre	4/6½	4/6½
Diciembre	4/7¾	4/8¼

Las existencias: Las existencias de crudos en los almacenes de New York, eran ayer de 522,765 sacos, y el viernes de 524,433.

La cotización pronta entrega de Willett & Gray el día primero, 2.80.

Resumen Semanal: Durante la semana, y además de las apuntadas arriba, se reportaron ventas de 18,700 toneladas de Cuba, de las cuales 12400 fueron para pronto embarque, a 1.88c.; 3,600 para pronto embarque a 1.90c., y 2,700 ex almacén New York, a 2.76c., entregado, tipo equivalente a 1.86c. c&f, así como 16,350 toneladas de Puerto Rico para embarque en la primera y segunda quincena de febrero a 2.76c., 2.78 y 2.80c. cif., y para refinar y reexportar 13,000 toneladas de Santo Domingo para embarque inmediato a 1.00c. c&f, tipo equivalente a 2,875c para el crudo de Cuba. También se registraron ventas de 2,000 toneladas de crudos de Filipinas ex almacén a 2.80 c. entregado.

La Bolsa de Futuros estuvo encalmada a excepción del primer día de la semana, pero con poca variación en las cotizaciones, que al cierre registran alzas de 2 a 3 puntos en comparación con el cierre del sábado pasado.

El mercado de Londres siguió muy quieto y más flojo, efectuándose allí ventas de algunos lotes para embarque en febrero al equivalente de 0.79½c libre a bordo de Cuba, y más tarde a 0.76½c, con más vendedores al mismo tipo, sintiéndose en los precios los efectos de la subida del dólar.

Centrales Moliendo: Además de los que hemos reportado estos días, han comenzado la molienda estos otros ingenios: «Mercedes», «San Agustín», «Miranda», «San Ramón», «Dos Rosas», «Santa Lucía», «Dolores», «Carolina», «Jatibonico», «San Isidro», «Stewart», «El Pilar» y «Zorilla». Molían, pues, ayer, 108 (ciento ocho) ingenios.

GANANCIAS Y PERDIDAS DE LAS EMPRESAS AMERICANAS

Standard Brands obtuvo en 1934 una utilidad neta de $13.878.000 contra $15.043.795; declaró el dividendo trimestral sobre las comunes.

American Chicle obtuvo en 1934 una utilidad neta de $2.006.000 contra $1.699.000.

Illinois Bell Telephone Co. obtuvo en 1934 un ingreso neto de $7.258.5000 contra $10.408.000.

Lane Bryant, en los 6 meses terminados el 30 de noviembre, obtuvo un ingreso neto de $5,200 contra $98.000.

Las ventas de Kroger Groceries aumentaron un 5% en las cuatro semanas de enero.

Southern Pacific ha adjudicado contratos de 7,600 toneladas brutas de rales a la Colorado Fuel & Iron, de 12,500 a la Columbia Steel y de 6,000 a la Pacific Coast Steel, a un costo total de $1.156,500.

Geo N. Peek, presidente del Banco de Exportación-Importación manifiesta que la Secretaría de Agricultura tiene en estudio una transacción por la cual se abrirá a Polonia crédito para la compra de 100,000 pacas de algodón americano, financiado por hipotecas sobre las hilanderías polacas.

BONOS ARGENTINOS

Bonos de compañías de luz y fuerza Argentinas de $1,000.00 moneda americana bajo plan de reorganización se ofrecen para ser cambiados por 5 acciones de dividendo fijo de $4.00 y 4½ acciones comunes, con grandes posibilidades para capitalistas interesados en invertir en la Argentina. Corredores, ó compradores pueden escribir por correo aéreo o cable (GRACE PINE) pidiendo detalles.

G. V. GRACE & CO., INC.
29 Broadway, New York, N. Y.

Prestigie su oficina o su negocio instalándose bien

Edificio para oficinas orientado a la brisa. Inmejorable situación comercial cerca de los Bancos, Lonja, Aduana, Muelles, Correo, Etc.
DOS ELEVADORES OTIS
AGUA FRIA FILTRADA

EDIFICIO CASTELEIRO - VIZOSO
OFICIOS 18 esquina a LAMPARILLA

COTIZACIONES DE AZUCARES

APRECIACION DEL MERCADO POR LUIS MENDOZA Y CO.

Habana, Febrero 2 de 1935.—12 M.

AZUCAR CENTRIFUGA:	Anterior.	Hoy
Costo y flete, New York	1.88	1.90
Cuota Americana libre «LAB»	1.75	1.77
Cuota Americana. Retención 1936 «LAB»	1.63	1.68
Cuota otros Países «LAB»	0.77	0.78
Consumo local «LAB»	0.74	0.75
Cuatro cuotas. Zafra 1935 «LAB»	1.37	1.39
AZUCAR REFINO:		
De Ref. Americanas en New York menos 2%	4.30	4.30
De Ref. Americanas en N.Y., 2ª mano menos 2%	4.30	4.30
De Ref. Insulares, New York menos 2%	4.25	4.25
Consumo local en la Habana con impuestos pagados	2.62	2.62

COTIZACIONES DE LA BOLSA DE NEW YORK DE LOS AZUCARES CRUDOS FUTUROS

Febrero 2 de 1935.—(Por el hilo directo de Luis Mendoza y Compañía)

CONTRATO NUMERO 1

Anterior	Meses	Abre	Max.	Min.	Cierre
2.08	Enero	—	—	—	—
1.88	Marzo	1.88	1.88	1.88	1.88
1.94	Mayo	1.93	1.94	1.93	1.94
1.98	Julio	1.97	1.99	1.97	1.98
2.03	Septiembre	2.03	2.03	2.03	2.03
2.09	Diciembre	2.07	2.10	2.07	2.09
	CONTRATO NUMERO 3				
1.87	Marzo	1.87	1.87	1.87	1.87
1.92	Mayo	1.92	1.92	1.92	1.92
1.97	Julio	1.97	1.98	1.97	1.97
2.02	Septiembre	2.02	2.03	2.02	2.03
2.08	Diciembre	2.08	2.09	2.08	2.09

BUFETE DE
JOSE I. RIVERO
Notario: FELIPE RIVERO

Chacón No. 25
HABANA
Teléfonos:
M-1472
A-8142

Bolsa de la Habana

Ultimas cotizaciones de ayer en la Bolsa de la Habana

COTIZACION OFICIAL

Bonos y Obligaciones	Comp.	Vend.
República de Cuba:		
Speyer, 1904	95	102
Deuda Int., 1905	70	72
Cuatro y medio, 1909	83	100
Morgan, 1914	84	100
Morgan, 5½, 1923	79½	—
O. Públicas, 5½, 1945	24⅜	25¾
Obligs. Oro 5½, 1935	18	—
Recibos de Depósito de Obligaciones Oro	8	—
Azúcar, 5½, 1940	84	—
Rep. Cuba, Morgan (Serados) 5½% — 1927:		
G. Vence 1 julio 1934	80	90
H. Vence 1 julio 1935	72	85
I. Vence 1 julio 1936	70	85
J. Vence 1 julio 1937	70	85
Ayunt. Hab. 1a. Hipt.	85	—
Ayunt. Hab. 2a. Hipt.	88	—
Centro Asturiano	35	—
B. Territorial, Serie B	—	—
Cervecera	25	40
Cervecera. Obli. no hip.	—	—
Gas	90	—
Hav. Elec. (Consol.)	30	38
Hav. Elec., Debentures, Oblig. no hip.	5	8
Jarcia Matanzas	90	—
Edificio La Metropolitana, S. A.	10	—
Mercados de Abasto y consumo la. Hip.	20	—
Nueva Fábrica de Hielo	90	—
Papelera Serie B	75	—
Teléfono	65	—
Unidos	10	—

ACCIONES	Comp.	Vend.
Banco Territorial	—	—
B. Territorial, Benef.	—	—
Cervecera	20	—
F. C. Consolidados de Cuba, P	2¾	3½
Cuba, R. R.	4¾	6½
Fibras y Jarcia	10	—
Hav. Elec. Utilities Co., P. 6 por 100	16	19
Hav. Elec. Utilities Co., P. 5 por 100	6	12
Hav. Elec. Railway Co., preferidas	3	5
Hav. Elec. Railway Co., comunes	¾	1½
Jarcia, P	24	36
Jarcia P. Ex-Divdo. en Acciones	24	36
Jarcia, C	3	7
Licorera de Cuba	4	6
Metropolitan Auto	95	—
Naviera, P	6	15
Naviera, C	1¼	2¼
Nueva Fábrica de Hielo	100	—
Nueva Fábrica de Hielo, beneficiarias	18	—
Pesca, P	20	—
Pesca, C	4	—
Teléfono, P	23	—
Teléfono, C	7	—
Unidos	2⅝	3½
Unión Oil	1	3¼

COTIZACION A TERMINO
Ayer, a las 11.30 a. m.
Vencimiento: Febrero 28

Bonos y Obligaciones	Comp.	Vend.
República de Cuba:		
Speyer, 5 por 100	96	—
Deuda Interior	70⅝	71¼
Speyer, 4½ por 100	83	—
Morgan, 5 por 100	83	—
Morgan, 5 por 100	83	—
Morgan, 5½ por 100	79¾	—
O. Públicas, 1945	24½	25⅝
Obligs. Oro	18	40
Recibos de Depósitos de Obligaciones Oro	8	14
Azúcar	84	—
Julio 1934, G. Morgan	80	90
Julio 1935, H. Morgan	74	90
Julio 1936, I. Morgan	73	88
Julio 1937, J. Morgan	72	85
Ayuntamiento, 1a.	91	—
Ayuntamiento, 2a.	94	—
Centro Asturiano	35	—
Cervecera Internacional	24	40
Cervecera Internacional, Oblig. no hip.	4	7
Gas y Electricidad	95	—
Hav. Elec. Railway Co.	30½	—
Hav. Elec. Rq Comp., Oblig. no hip.	5	7
Jarcia de Matanzas	90	—
Nueva Fábrica de Hielo	90	—
P. Cubana, Serie B	75	—
Cuban Telephone Co.	68	—
Unidos	10	—

ACCIONES	Comp.	Vend.
Cervecera Internacional	25	—
F. C. Consol. (Pref.)	2⅞	3½
Cuba Railroad, P	5	8
H. E. Utilities, P	16	18
H. E. Utilities, Pretes	7	11
Hav. Elec. Ry. Co., P	3	6¾
Jarcia, P	24	40
Jarcia, Ex-Div. en Acciones	24	40
Jarcia, C	3½	6
Licorera de Cuba	4	—
Naviera, P	6	—
Naviera, C	1	3
Nueva Fábrica de Hielo	100	—
Nueva Fábrica de Hielo, beneficiarias	18	24
Teléfonos, P	23½	—
Ferrocarriles Unidos	2½	4
Unión Oil Company	1	5

TABACO

La semana que ha finalizado nada interesante ofreció en el mercado local de la rama. Las operaciones fueron pocas y por pequeñas cantidades la mayoría de las misma. Acaso comprasen algunos lotes importantes los señores de la Imperial Tobacco Comny, a quiénes ayer nos referimos.

Estos señores —George Garb y L. Skelton— regresaron ayer para el Norte, después de haber mirado, durante varios días, en los almacenes de Sidney Rothschild, tabaco de varias procedencias, pero la importancia de los mismos probablemente no se sepa hasta que se hagan los embarques.

También regresaron ayer al Norte, los señores Carlos Duignan y Lee Samuels and Duigan, almacenistas immcel and Duignan, almacenistas importadores y distribuidores de materia prima de New York.

ENTRADAS DE TERCIOS

Por ferrocarriles y camiones entraron en la plaza las partidas de tercios siguientes:

De Ovas, para Ramón Rodríguez, S. en C., 72.

De Pinar del Río, para la Compañía Tabacalera M. A. Suárez, 40.

De Cumanayagua, para A. Acosta, 5.

De San Juan y Martínez, para Cifuentes, Pego y Compañía, 96.

De Placetas, para Constantino González y Compañía, 672 en cinco casillas.

DE LA NUEVA COSECHA

La sequía persiste en todas las zonas, produciendo los inconvenientes que en anterior información dijimos.

En las fincas de Pilotos, donde sembraron temprano y las vegas fueron favorecidas por las lluvias producidas del 15 al 20 de diciembre, han terminado los cortes todos los cosecheros. Lograron, por el factor apuntado, una buena producción. Sobresalen entre aquellas vegas, las de José Gutiérrez, Emilio Iglesias, Matías Rodríguez y otros.

VALORES

Con menos actividad que en los días anteriores, como sábado al fin; pero en general con tono sostenido, estuvo ayer el mercado local de valores.

Firmes y con buena demanda actuaron los bonos de Speyer del cinco y del cuatro y medio por ciento; los de Morgan del cinco y del cinco y medio, y los de la Deuda Interior 1905. Siguieron también firmes los de la Estabilización del Azúcar; pero sin que de ellos se ofrezcan nada a la venta. Los Seriados de Morgan actuaron indecisos. Y los de Obras Públicas, quietos e inactivos.

Las Obligaciones de la primera y segunda Hipoteca del Ayuntamiento, de la Habana, no sólo denotaron firmeza, sino que había compradores pagando puntos más que el precio de comprador puesto en la cotización de la Bolsa.

Mejoraron algo los bonos de la Havana Electric Railway. Y siguieron firmes los de la Compañía del Gas, de la Jarcia de Matanzas, de la Nueva Fábrica de Hielo y de la Papelera Cubana Serie B. Los del Centro Asturiano, que en próximos pasados días experimentaron firmeza, han vuelto a declinar debido a la cantidad de papel ofrecido y el retraimiento de los compradores.

Pesadas actuaron las acciones de la Havana Electric Utilities y las preferidas de la Cuban Telephone. Firmes las de la Nueva Fábrica de Hielo.

En la cotización oficial de la Bolsa se operó en cincuenta acciones de la Licorera de Cuba, al tipo de 4, de contado. Fuera de pizarra se operó en otros valores.

The Liverpool & London & Globe Insurance Company Ltd.

FONDOS ACUMULADOS EXCEDEN DE $133.000.000

Esta Compañía responde del total y de cualquiera de sus obligaciones con el total de su Activo

GUILLERMO F. KOHLY, Agente Apoderado

APARTADO Nro. 111 Calle Cuba Nro. 21 -- Habana TELEFONOS A-2818 -- M-7735

Balance General del Departamento de Accidentes del Trabajo en la República de Cuba

Que se publica en cumplimiento de las disposiciones del Artículo CVI del reglamento para la ejecución de la Ley de Accidentes del Trabajo

DICIEMBRE 31 DE 1934

ACTIVO

Efectivo en Caja y Bancos		$ 11.473.47
Bonos oro del Gobierno de la República. (Depositados en la Secretaría de Hacienda)	$100.000.00	
Menos: Reserva para Fluctuación de Valores. (Artículo CVI del Reglamento)	75.000.00	25.000.00
Primas pendientes de cobrar		72.396.03
Cuentas Corrientes (Incluyendo la Oficina Principal)		26.521.28
Intereses por cobrar (Vencidos)		8.250.00
Muebles y Enseres		1.00
		$ 143.641.78

PASIVO

Gastos Acumulados a Pagar			$ 3.795.54
Comisiones a pagar			18.099.01
Guillermo F. Kohly, Agente General			11.508.47 $ 33.403.02
CAPITAL Y SUPERAVIT			
Capital:			
Capital asignado al Departamento	$100.000.00		
Menos: Pérdida estimada en venta de valores	75.000.00	$ 25.000.00	
Superavit:			
Anterior	$ 950.06		
Pérdidas del año	8.572.49	7.622.43	17.377.57
Reservas:			
Para «Casos pendientes». (Art. LXXXIX B)			$ 11.660.73
De «Primas no devengadas». (Art. LXXXIX C)			72.950.46
De «Intereses sobre bonos impugnados».			8.250.00 92.861.19
			$143.641.78

Héctor L. Dubrocá,
Contador

Guillermo F. Kohly,
Agente General y Apoderado

M.E.C.D. 2016

HA CELEBRADO LA ASOCIACION DE DETALLISTAS EL ONCENO ANIVERSARIO DE SU FUNDACION

Compañía Lechera de Cuba, S. A.

CONVOCATORIA

Por orden del Sr. Presidente de esta compañía y cumpliendo éste acuerdo de la Junta de Gobierno de la misma, convoco a los señores accionistas de esta sociedad, para la Junta General Extraordinaria que se celebrará en el local social de esta compañía, sito en la calle de Concha número uno en esta Capital, a las CUATRO DE LA TARDE DEL DIA VEINTE DEL MES EN CURSO.

Los asuntos puestos en la Orden del Día y que constituyen el objeto de la sesión, serán:

PRIMERO:—Reforma o modificación de los Estatutos y Reglamento de esta compañía.

SEGUNDO:—Renuncia por esta compañía a los beneficios del Decreto-Ley No. 412, de 14 de agosto de 1934, sobre moratoria hipotecaria, con relación al único crédito que grava el edificio de la propiedad de esta empresa, situado en esta ciudad en la Avenida de México, antes Cristina, marcado particularmente con los números del 9 al 19, ambos inclusive, sujeta dicha renuncia a las condiciones acordadas por la Junta de Gobierno de esta sociedad.

Se advierte a todos los señores accionistas, que para concurrir y votar en dicha junta, es preciso haber obtenido del Secretario de la compañía la correspondiente carta de asistencia, para lo cual habrán de depositar, en la Secretaría, sita en el propio domicilio social, cuarentiocho horas antes, por lo menos, a la celebración de dicha junta, los títulos de las acciones que posean, los que les serán devueltos a la terminación de la sesión, y que deberán hallarse representadas en ella, por lo menos, las dos terceras partes del capital social emitido y en circulación y las dos terceras partes también de los accionistas, de conformidad a lo dispuesto en los Estatutos de esta compañía y leyes vigentes.

La Habana, febrero 1o. de 1935

Vto. Bno.
José Suárez
Presidente

Pedro Montes de Oca
Secretario p. s.

COMPANIA GENERAL DE SEGUROS LA COMERCIAL

CONVOCATORIA

Se cita por este medio a los señores accionistas de esta Compañía para la sesión ordinaria que celebrará su Junta General a las cuatro de la tarde del viernes 8 de febrero de 1935, en el domicilio social, instalado en los departamentos números 208-214, segundo piso, del Edificio «Rodríguez», calle de Aguiar número 126, esquina a Muralla, en esta ciudad, en la cual sesión se tratarán todos los asuntos que sean debidamente propuestos.

Se recuerda a los señores accionistas que con arreglo al Artículo 10 de los Estatutos, tendrán que presentar los títulos de sus respectivas acciones en la Oficina de la Compañía al tiempo de comenzar la sesión.

Y para su publicación por una sola vez en los periódicos «Gaceta Oficial» de la República, DIARIO DE LA MARINA y «El País», expido la presente en la Habana, a primero de febrero de 1935.

ARMANDO ROSALES, Secretario.

LA TABACALERA COMPAÑIA DE SEGUROS, S. A.

CONVOCATORIA

Por la presente convoco a los Señores Accionistas a la Junta General Ordinaria que tendrá efecto el día 20 del actual mes de Febrero a las tres de la tarde en la casa Aldama (Amistad) No. 97, altos, en esta ciudad para darles a conocer el Balance General practicado en 31 de Diciembre de 1934 y tratar además cualquier asunto de interés general para la Compañía.

Para tomar parte en esta Junta General, deberán los Señores Accionistas acreditar que figuran como tales con cinco días de anticipación a la fecha de reunión.

Habana, 1o. de Febrero de 1935.

HELIO R. ECAY,
Secretario.

EVITE ACCIDENTES VIAJANDO EN TRANVIA

CUNARD WHITE STAR, LTD.

EL FAMOSO TRASATLANTICO

"HOMERIC"

SALDRA DE LA HABANA EL 14 DE FEBRERO PARA

KINGSTON	PORT OF SPAIN
CRISTOBAL	GRENADA
CURACAO	BARBADOS
LA GUAIRA	MADEIRA

Y SOUTHAMPTON (Inglaterra)

PARA RESERVACIONES Y MAS INFORMES DIRIGASE A:

L. A. CABRERA & Co., Ltd.

PRADO 110 Agentes Generales A-3549

Las Sociedades Unidas necesitan pedir el precio standard para evitar todas las competencias

Hizo esta sugerencia el señor Crusellas en el acto de la toma de posesión de los nuevos directivos. Estaban presentes numerosos delegados industriales y comerciales

Coincidiendo con la fecha del aniversario de la fundación de la Asociación de Detallistas de Víveres Unidos de la Habana, tomó posesión la nueva Junta Directiva de esta colectividad, al renovar parcialmente dicho organismi, que representa el Gobierno social.

El acto, que fué un exponente de lo que vale la Institución al congregarse una gran mayoría de los asociados detallistas y representaciones de las industrias, alto comercio y sociedades hermanas, se desenvolvió dentro del mayor entusiasmo y camaradería, celebrándose la fecha social y el progreso de la colectividad que representa a los detallistas capitalinos.

Estuvieron presestes los siguientes señores, dirigentes de las grandes isdustrias, casas mayoristas y colectividade detallistas: José Alvariño, en representación del doctor Nicolás Sierra, Presidente y Administrador de la Compañía Cervecera Internacional; Federico del Castillo, Representante de la casa «Domecq» y de «El Gaitero»; Ramón Blanco Herrera, José Alvarez Ríus, Octavio Portas y otros, a nombre de la Nueva Fábrica de Hielo «La Tropical»; Ramón Crusellas, por «Cruselas S. A.»; José L. Piedra, fabricante de los tabacos de su nombre; M. Acebo; Manuel Sirgo; representando la firma comercial de Somines y Cía.; los representntes de los señores Arechabala y Cía.; señor Narciso Maciá, por Barraqué, Maciá y Cía.; representantes de los señores Bacardí y Ca.; el amigo de los detallistas, señor Rogelio Caramés. Por el Centro de Cafés de la Habana, su Presidente, Secretario y el señor Teolindo Vázquez; por el Centro de Detallistas de la Habana, su Presidente y Secretario, señores Lucio Fuentes y Antonio Cheda; por la Asociación de Representantes del Comercio, el señor del Toro; el señor Irurzún por el Centro de Vendedores Comerciales; el Presidente y Secretario de la Unión de Vendedores de la Habana; el Presidente de la Sociedad «L. Valle de Lemus»; el doctor Almodóvar, y otros que no recordamos y que haría interminable esta lista.

El Presidente social Manuel Infiesta abrió el acto, ocupando su puesto el señor Francisco González, Secretario actuante. El señor Infiesta comenzó pidiendo se le dispensara por encontrarse indispuesto, estando afónico a consecuencia de una afección grippal que está pasando; pero que en cumplimiento de su deber concurre con el entusiasmo de siempre. En primer lugar trata de la fecha y explica lo que significa para la colectividad y sus asociados el cumplimiento de once años de la constitución de la Sociedad, y que solamente le apena el que no estén presentes dos luchadores por el engrandecimiento de la clase, ya desaparecidos, los compañeros José Fernández Menéndez y Ramón Vázquez, para quienes tiene frases de recuerdo; y la Junta en señal de condolencia al pronunciar sus nombre el Presidente, todos los concurrentes puestos de pie, guardan silencio un instante, haciéndo el mismo elogio y honrándose en igual forma la memoria de la señora del amigo de todos los detallistas, el señor José Calle.

Agradece la representación de las sociedades hermanas, de las industrias y comerciantes mayoristas, así como de los vendedores, dando las gracias a todos.

Habló del retiro al detallista implantado por esta Asociación, con el fin de aliviar a los socios en la vejez.

Refiriéndose a los componentes de la Junta Directiva, dió las gracias a los que cesan en este acto, por su cooperación prestada en el año vencido, y a los entrantes les pide igual cooperación para resolver todos los problemas que se presenten y aquellos pendientes.

El Secreario anuncia que se va a proceder a la entrega de los nombramientos a los electos para ocupar cargos para el bienio de 1935 a 1936, verificándose ésto, toman posesión de sus respectivos puestos los interesados entre los aplausos le la concurrencia.

Así mismo hace entrega el Secretario de los diplomas de Laboriosidad otorgado a tres asociados, por sus labores en el año de 1933 a 1934, siendo éstos los señores Manuel Infiesta, Pedro García Amor y Pedro González.

A continuación habló el señor Francisco Moscoso, ocal Nato que cesa, manifestando que el acto representa dos acontecimientos, uno el 11º aniversario de la fundación social, y otro, la toma de posesión de la nueva Junta le Gobierno, que ha de regir los destinos sociales.

Comienza diciendo: ¿quién pensaría que el señor Lucio Fuentes, actual Presidente del Centro de Detallistas, tomaría asiento en la mesa de la reunión que se celebra? Habla lel prestigio que ha conquistado la Asociación en tan poco tiempo, los grandes servicios que viene prestando a los detallistas; que las directivas se suceden y se dejan el patrimonio las Juntas Directivas. Felicita a los entrantes y salientes por la labor que han rendido en el año que termina; pide finalmente la unión le todas las sociedades detallistas para la mejor defensa de los intereses de los asociados, en los momentos críticos que se confrontan.

Le siguió en el uso de la palabra el señor Teolindo Vázquez, manifestando que agradece la invitación que se le hizo para el acto; elogia el discurso lel señor Moscoso y del Presidente, haciendo votos por el mejor acierto de los nuevos directivos.

El señor Ramón Crusellas manifestó que las sociedades unidas deben solicitar de los poderes públicos la fijación de precio standard para evitar la competencia ilícita y por consiguiente, la ruina de muchos detallistas, terminando con felicitaciones para la Asociación p sus Juntas Directivas por la labor que vienen realizando.

El señor del Toro usó de la palabra y felicitó a la Presidencia y al señor Moscoso por su discurso, felicitando también a los electos y pidiendo que laboren, para que todos los detallistas se afilien a sociedades que verdaderamente representan sus intereses y los respaldan.

El señor Salvador Díaz habló a nombre del Centro de endedores, brindándose para cooperar con los detallistas para salvar sus intereses, recomendándoles la unión para su defensa, para no ver perdida se energía a la vez, después de tanto luchar. Termina felicitando a la Asociación por su engrandecimiento, así como a la Junta Directiva.

Le tocó en turno al señor Lucio Fuentes, Presidente del Centro de Detallistas de la Habana, contestando la alusión del señor Moscoso.

Felicita a la Asociación por sus triunfos y a los nuevos directivos. Como Presidente del Centro brinda a esa Colectividad para cooperar con la Asociación, para todo lo que sea menester, para el bien de la clase, toda vez que la sociedad que representa, tomará próximamente orientaciones en ese sentido.

Habló el doctor Almodóvar, con la elocuencia que le caracteriza, desenvolviendo temas comerciales a propósito del acto que se realiza, siendo muy aplaudido por la concurrencia.

Se dirigió a los presentes el señor José L. Piedra, quien con breves palabras felicitó a la Asociación y sus componentes y directores. Recuerda que concurió a la inauguración del Edificio Social, asombrándose de la prosperidad social.

En nombre de la Nueva Fábrica de lelo habló el señor Octavio Portas, el que estuvo muy acertado en su peroración, dando las gracias por la invitación y felicitando a la Directiva electa.

El doctor Rivero, Letrado Consultor de la Asociación, pronunció un hermoso discurso detallista, siendo aclamado por los presentes.

El señor orenzo Díaz ofreció un bello discurso a la concurrencia. Comienza diciendo que no estaba preparado para hablar, pero que para complacer a la Presidencia que lo invitaba, abogó por la unión de todos los detallistas. Estima que deben ciudadanizarse todos los que tienen establecidos negocios o familias en Cuba, para de esa manera participar de los derechos de todos los ciudadanos de la República.

El señor Demetrio Menéndez habló felicitando a sus compañeros de Directiva, pidiendo una efectiva campaña sobre el precio de las mercancías para los detallistas.

Habló el Presidente de la Unión de Vendedores, recomendando la unión de los detallistas; felicitando a los irectivos electos y deseándoles éxitos.

Habló en nombre de la casa Bacardí el señor Francisco López, felicitando a la Asociación y a sus directivos por la labor social.

También el señor José Alvariño se dirigió a los presentes en nombre de la Compañía Cervecera Internacional, felicitando a los electos para regir los destinos de la Sociedad.

Hizo el resúmen el doctor Ricardo Elizarde, Letrado de la Colectividad, felicitando a la Asociación por la creación del fondo para el retiro del detallistas, felicitando también a los directivos electos y pidiendo al señor Jesús Villar, Secretario electo, que su labor al frente de ese importante cargo sea superior a la que desenvolvió el señor Somoza, cuando lo desempeñaba, modelo de Secretario.

La nueva protectora de cheques 'TODO' con CINTA

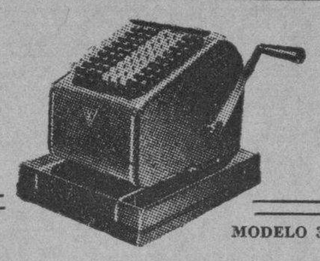

MODELO 33

Tipos indestructibles de bronce y teclado como las máquinas de sumar.

MUESTRA DE LA IMPRESION:

EXACTLY $6,607&23CTS

Cada cinta produce 10,000 impresiones bicolores, uniformes y perfectas: Pesos en negro—Centavos en rojo.

Pidan detalles completos, sin compromiso, a:

JOSE T. GUTIERREZ
Apartado 1911
Galiano 14, Tel. A-8704.—Habana

CAMBIOS

Tipos de venta ayer, en Bancos de esta capital:

New York, cable	1/10P.
New York, vista	1/10P
Londres, cable	4.87⅞
Londres, vista	4.87⅞
Madrid, cable	13.62
Madrid, vista	13.61
París, cable	6.58
París, vista	6.57
Italia, cable	8.51
Italia, vista	8.50
Bélgica, cable	23.25
Bélgica, vista	23.24
Alemania, cable	40.10
Alemania, vista	40.05
Hong Kong, cable	43.60
Hong Kong, vista	43.55
Toronto, cable	¼%P.
Toronto, vista	⅛%P.
Amsterdam, cable	67.40
Amsterdam, vista	67.37
Buenos Aires, cable	25.43
Buenos Aires, vista	25.46
Suiza cable	32 24
Suiza, vista	32.22

MERCADO DE PIELES

Cierre ayer, en New York, por el hilo directo de Luis Mendoza y Cía:

Nuevo:

Marzo	9.18
Junio	9.47
Septiembre	9.80
Diciembre	10.15

MERCADO DE METALES

Cierre ayer, en New York, recibido por el hilo directo de Luis y Cía.:

Níckel	35.00
Cobre	6.70
Plata	53.50
Plomo	3.50
Zinc	4.05
Manganeso	22.00

MERCADO DE CAFE

Cierre ayer, en New York, recibido por el hilo directo de Luis Mendoza y Compañía:

Enero	—
Marzo	6.52
Mayo	6.43
Julio	6.50
Septiembre	6.70
Diciembre	6.80

UNDERWOOD
MAQUINAS DE ESCRIBIR
CASTELEIRO Y VIZOSO

Cotizaciones

NUEVA YORK, febrero 2. AP.—Cotizaciones al cierre de la Bolsa de New York:

Acciones: 399.090.

Bonos: $5.705.100.

COTIZACION DE LA PESETA

La peseta española se cotizó al cierre del mercado ayer, a razón de 7.34-21 por dólar.

COTIZACION DEL FRANCO

El franco francés se cotizó ayer al cierre del mercado, a razón de 15.19 por dólar.

COTIZACION DE LA LIBRA

La libra esterlina se cotizó ayer, en el mercado local, a $4.87⅞.

HABANA CLEARING HOUSE

Las compensaciones de cheques entre los Bancos asociados al Habana Clearing House, ascendieron, en la liquidación de ayer a la suma de $1.540.304.90

Bonos de Cuba

Cierre ayer, en New York, recibido por el hilo directo de Luis Mendoza y Compañía:

	Comp.	Vend.
República de Cuba:		
Speyer, 5%	94½	—
Speyer, 4½%	83	—
Morgan, 5%	85	93
Morgan, 5½%	79½	81
O. Públicas 5½	24⅛	24⅞
Hav. Elec. Ry, 5%	30⅛	32
Hav. Elec. Ry, 5½%	5⅛	8
Cuba Railroad, 5%	31½	32⅝
Cuba Railroad, 7½%	28	30
Cuba Northen, 5½	40⅜	42
Eastern Sugar, 7½	7¾	8¼
Manatí Sugar, 7½	9⅞	21
Int. Tel.	69¾	70¼

CUBA INDUSTRIAL Y COMERCIAL, S. A.

SECRETARIA

CONVOCATORIA

Por acuerdo del Consejo de Directores de esta Compañía, de fecha 29 del pasado mes, en cumplimiento de lo dispuesto en el Art. 20 de los Estatutos sociales, tengo el honor de citar a los señores accionistas de esta Empresa, por orden del Sr. Presidente-Director, para la Junta General ordinaria que deberá celebrarse el día QUINCE de los corrientes, en el domicilio social, Calzada de Buenos Aires número 35, a las TRES DE LA TARDE; advirtiendo a los señores accionistas que dicha Junta tiene por objeto el dar cumplimiento a lo dispuesto en el Art. 37 de los Estatutos; que para tomar parte en la Junta deberán los señores accionistas depositar sus acciones, mediante el correspondiente resguardo, en la Secretaría de la Compañía, de 12 y media p.m. a 2 y media p.m. del propio día señalado para la Junta, de cuyo requisito de depósito se hallan exentos los accionistas nominativos; que la Junta se celebrará en su primera convocatoria cualquiera que sea el número de accionistas presentes y acciones representadas; y que los señores accionistas que no concurran personalmente podrán hacerse representar, bien por carta-poder otorgado a otro accionista, o por poder notarial otorgado en forma.

Y para su publicación en los periódicos locales DIARIO DE LA MARINA y «Heraldo Comercial», expido la presente cédula, que fijo asimismo en las oficinas de la Compañía, en la Habana, a tres de Febrero de mil novecientos treinta y cinco.

GUILLERMO R. MUSIZ,
Secretario

AVISO

Habiéndose publicado por la prensa la noticia de que se había retirado el permiso concedido a "LA METROPOLITANA, COMPAÑIA DE SEGUROS Y FIANZAS" para operar en negocios de esa clase, hacemos constar que dicha resolución no se refiere a "LA METROPOLITANA", COMPAÑIA NACIONAL DE SEGUROS, S. A., cuyas oficinas radican en el Edificio 'La Metropolitana', planta baja, con frente a la calle de O-Reilly, y la cual, constituida en dos de agosto de mil novecientos diez y ocho, continúa los negocios a que está dedicada de seguros de incendios, marítimo y de automóviles.

JOSE P. DIAZ,
Director General

Compañía Trasatlántica Española

(Esta Compañía mantiene servicio mensual con vapores correos sin interrupción durante todo el año entre Cuba y España y viceversa).

El rápido vapor correo

"HABANA"

saldrá directo el
15 DE FEBRERO
Para
VIGO, CORUÑA, GIJON, SANTANDER Y BILBAO.

Para VERACRUZ ..... Febrero 8.

El rápido vapor correo

Marqués de Comillas

saldrá para
VIGO, CADIZ Y BARCELONA —vía New York—
20 DE FEBRERO

Más informes: GARCIA & DIAZ, Ltda. Agtes. Grals.
Palacio de la Lonja. Telefs. M-6911 y M-6912. Habana.

Se reunieron los agentes comerciales

Acordaron establecer un departamento de informes para uso de sus asociados

Ayer tomaron posesión de sus cargos los nuevos miembros de la Junta Directiva de la Asociación Nacional de Agentes Comerciales, electos en la oportunidad que dijimos en anterior información.

Luego de la toma de posesión, la Junta se reunió en sesión ordinaria con la presencia de los señores Armando Marcé, Ramón Cardona, Rodrigo Vigil Escalera, Juan B. Suris, Miguel González Rodríguez, Vicente Picazo, doctor Ramiro F. Moris, Federico del Castillo, Colín Rose, Antonio Rodríguez Hernández, Abelardo Fernández y Marcelino Fernández García.

Entre otros acuerdos relacionados con el funcionamiento interior de la Asociación, la Junta adoptó los siguientes acuerdos:

Establecer un Departamento de Informes Mercantiles, dadas las muchas referencias que poiben los miembros de la Asociación, acerca de firmas nacionales y extranjeras.

Que una Comisión de la Directiva se entreviste con la del Centro de Vendedores Comerciales, con el propósito de armonizar los intereses de ambas corporaciones.

Aceptar las solicitudes de ingreso hechas por firmas de esta capital y del interior de la República.

LAS COMPENSACIONES DEL HABANA CLEARING HOUSE

Las compensaciones efectuadas en el Habana Clearing House durante la semana, son los siguientes:

Enero	29	$ 1.198 918 38
«	30	„ 1 339.190.60
«	31	„ 1.700.861 12
Febrero	1	„ 1 679.676 38
«	2	„ 1.540.304 90
Total		$ 7.503.951 38
Semana anterior.		„ 7.703.137.50
De menos		$ 194,186 12

MERCADO DE MANTECA

Cierre ayer, en Chicago: recibido por el hilo directo de Luis Mendoza y Compañía:

Enero	—
Mayo	13.00
Julio	13.12
Septiembre	13.20
Granel	12.60

MERCADO DE ALGODON

Cierre ayer, en New York, por el hilo directo de Luis Mendoza y Cía:

Enero	12.28
Marzo	12.27
Mayo	12.27
Julio	12.28
Octubre	12.19
Diciembre	12.27

CAMBIOS EN NEW YORK

Cierre ayer, en New York, por el hilo directo de Luis Mendoza y Cía:

Libras	4.87¼
Francos	6.65⅝
Pesetas	13.50

GODOY & MALARET

SEGUROS Y FIANZAS
(Insurance and Bonding)
Teléfono M-9866
AGUIAR 77
HABANA, CUBA

LOS MERCADOS EUROPEOS

LONDRES, febrero 2. (Por el hilo directo de Luis Mendoza y Cía.) El oro en barras se cotizó hoy en el mercado libre de Londres a 142 chelines, contra 142 chelines y 4 peniques.

La plata en barras se cotizó a 24-5/16. El mercado de la plata estuvo quieto y sostenido, con pequeña cantidad de compras por cuenta del Oriente.

El dólar abrió a $4.87½ contra $4.87-1/16.

Han sido adquiridas por cuenta ignorada las £293,000 en oro en barras que había disponibles en el mercado libre de Londres.

PARIS, febrero 2.—El franco se cotizó hoy a 15.24 por dólar, o sea a $0.06562 el franco.

GANADO

LOS PRECIOS EN PIE

Precios pagados por compradores entregado el vacuno en el punto de origen, y en esta capital el de cerda y lanar:

	Ctvs.	Libra
Vacuno, a	3	
Cerda, de 7 a	8	
Lanar, a	2½	

LOS PRECIOS DE LA CARNE

Los precios que rigen en los Mataderos de esta capital para las carnes, son los siguientes:

	Ctvs. Kilo
Vacuno, de 13 a	14
Cerda, de 25 a	30
Lanar, de 15 a	20

MATADERO DE LUYANO

Se sacrificaron ayer, en el Matadero de Luyanó:

	Cabezas
Vacuno	123
Cerdos	100
Carneros	40

MATADERO INDUSTRIAL

Se sacrificaron ayer, en el Matadero Industrial:

Vacuno	—
Cerdos	—
Carneros	—

CARROS ENTRADOS

Ninguno.

El Oro y la Plata

Cotizaciones, al cierre ayer, en la Bolsa de la Habana:

Al contado:

Plata contra billete americano	98	99
Oro acuñado con oro americano	140	—
A un mes fecha:		
Plata contra billete americano	—	—
Oro contra billete americano	—	—

LINEA PACKARD

SEGURIDAD ANTE TODO

AVISO

A partir del 6 de Febrero

2 salidas diarias y el 20% de Rebaja en pasajes de ida y vuelta

Salidas:
5.45 a. m. a Santiago de Cuba
4.15 p. m. a Camagüey.
5.35 a. m. de Santiago a la Habana.
9.00 a. m. de Camagüey a la Habana

Moisés Llano — Hotel Packard — Prado 3 — M-7777 M-7977

"THE BOSTON SURETY CO., S. A."

FIANZAS INTACHABLES

Administrador General: MOISES MAESTRI

Manzana de Gómez 364-366 — Teléfono M-2517.

Garantizadas sus operaciones con Bonos de la República.

Lloyd Norte Alemán

Vapor

ASKANIA

FEBRERO 6

Para AMBERES & BREMEN

Admitiendo pasajeros de cámara

INFORMES

OBISPO 28 — TELEFONO A-3455

Anúnciese en el Diario de la Marina

M.E.C.D. 2016

LYKES BROTHERS CO. S. A.

MATADERO DE LUYANO

Apartado 788 Habana

Fabricantes de jamones de todas clases, tocino, carnes saladas de cerdo, manteca, y del superior Aceite marca «Banquete». Agentes y Depósitos en todas las ciudades importantes de la Isla.

Solicite precio y compare calidades.

TELEFONOS

X-1474 - X-1600 - X-1601 - X-1602 - X-1643

HABANA

En Santa Clara se exige a los empleados de Comunicaciones su aporte económico para un partido

Los que prestan servicios en Trinidad han denunciado lo que sucede. La Asociación de Telegrafistas de Cuba conoce esa anomalía y ha adoptado ya las medidas

Nos ha visitado una nutrida comisión de miembros de la Asociación de Telegrafistas de Cuba, al objeto de hacernos entrega de la siguiente denuncia formulada por los telegrafistas del pueblo de Trinidad.

A LOS COMPAÑEROS DE CORREOS, TELEGRAFOS Y RADIO DE LA REPUBLICA

Los compañeros de las oficinas de las oficinas de Correos, Telégrafos y Radio de la ciudad de Trinidad, nos han informado que elementos políticos de aquella localidad se encuentran en la Habana gestionando la separación de algunos empleados del Departamento en dicha población, por haberse negado a contribuir con cuotas para sostener o ayudar al sostenimiento del partido a que pertenecen. En igual sentido se han dirigido a nosotros otros compañeros del interior de esta provincia, temiendo que se les pueda ocasionar algún perjuicio por no acceder a las peticiones de elementos políticos partidaristas.

Los empleados de Correos, Telégrafos y Radio de Santa Clara, que suscribimos, deseamos consignar de una vez y para siempre que el motivo esencial que nos impulsó al movimiento de protesta el 11 de agosto y que culminó, en 30 de septiembre de 1934, con el triunfo de nuestras demandas, fué justamente la inamovilidad del personal en los cargos que desempeña, siempre que cumpla con su deber, extirpando la política en un departamento que se creó para servir los intereses públicos y oficiales sin distinción de ninguna clase, sea cualquiera que fuere la opinión o secta del que utilizare el servicio, y, por consiguiente, estimamos improcedente que elementos extraños y con fines puramente políticos, traten de ejercer coacción sobre empleados que sólo están para cumplir con los deberes y obligaciones que les impone su condición de empleados del Estado.

A pesar de que tenemos la seguridad de que el señor Secretario de Comunicaciones y los demás altos jefes del Departamento no aceptarán bajo ningún concepto las peticiones que tiendan a mermar nuestros legítimos derechos, exhortamos a nuestros compañeros de toda la República para que continúen cumpliendo estrictamente con sus deberes y atendiendo al público que paga y a las distintas autoridades, con los miramientos y consideraciones que les son debidos, y bajo ningún concepto teman a amenazas que no podrán jamás convertirse en realidad, porque con la pujanza de nuestra unión y la razón de nuestro empeño, hemos podido expulsar de nuestro medio la política, que era la concreción de todos los males que corrompían el Departamento y daban ocasión a que los ineptos e incapaces escalaran las altas posiciones con desconocimiento absoluto de los empleados que a fuerza de desvelos y sinsabores tienen méritos suficientes para que se les premie sus esfuerzos.

Y, asimismo, exhortamos a nuestros compañeros para que no utilicen en sus gestiones la vía política, sino que se dirijan por el conducto reglamentario oficial, ya que los actuales jefes del Departamento tienen el deber ineludible de velar por que resplandezca la justicia y se reconozcan y respeten los derechos de todos y cada uno de sus empleados.—(Fdo.): **Teodoro Tejeda, Leopoldo Piña, Ignacio Rojas, Antonia L. Alberich, Jaquín Bermúdez, Enrique Anchía, Oscar C. Romero, Rafael Aguila, Florinda Tormo, Gerardo Morffi, José Espino, Antonio Movano, Hortensia de Armas, Alonso Pozo, Arturo Blanco, Manuel Menéndez, Juana González, Juan Montano, Rosa E. Rojas, René Aragón, Manuel García, Fernando Quesada, Urbano Valdés, Edmundo Servio, Carlos Díaz, Arturo Matarten, Antonio Rodríguez, Modesto Pentón, Emilio Alvarez, Pompeyo Pérez, Emilio Coya, Félix Aguilar, Heriberto Pérez, Angel Rodríguez, Regino Azel, Manuel Chaviano, Amado Rodríguez, Rogelio Jiménez, Alvaro Fleites, Miguel García, Paulino Fernández, Rafael Villardefrancos, Rosa Hernández, Antonio Cárdenas, Cristina Pérez, Hortensia Mas, Adelaida Jiménez, Raúl Aararas, José R. González, Luis M. Ortiz, Ignacio Franco, Segundo Garrido, Porfirio Rodríguez, Adela Díaz de Villegas, Carlos Ruiz, Armando Puig, José Feijoo, María Díaz, Humberto Guardado, Raúl Leal, Osvaldo Infante, Angel Sánchez, A. Espina, Crescencio Rodríguez de la Cruz, Arturo Alberich, Luis F. Ayala, José Prieto, Pascual Morffi, Eliodoro Garrido, Rafael Sanabria, Angela Jover, Estrella Téllez, Hilda Escobar, Manuel G. Consuegra, Isidoro Díaz, Julio Pérez Romero, Orestes Velasco, José G. López, Pedro Toledo, Ciriano Vila, José de la Torre.**

Santa Clara, enero 26 de 1935.

Gestionará la Universidad de la Alcaldía que le entregue el edificio del Hospital Infantil

Se ha reiterado a la Facultad de Derecho que redacte una ponencia acerca de la situación legal de la casa de Ferrara. El cómputo de los días del curso académico

La Universidad de la Habana se propone gestionar cerca del Alcalde de nuestra urbe la entrega del edificio construído, en la calle «B», para Hospital Infantil, a fín de que entre a formar parte del Hospital Universitario, y, por ende, del patrimonio de dicho centro de enseñanza.

El Consejo Universitario, que estuvo reunido ayer hasta las primeras horas de la noche, tomó en ese sentido el acuerdo de designar una comisión, integrada por el Rector, doctor José M. Cadenas, y los doctores Aball y Heraclio Lorenzo, para que cumplan dicho cometido.

Además se adoptaron, entre otros, los acuerdos que enumeramos a continuación:

Recordar a los señores decanos la remisión de los datos sobre las clases explicadas, a los efectos del cómputo de los 120 días de clase de que ha de constar el curso académico.

Suplicar al decano de la facultad de Derecho y de Ciencias Sociales Dr. Guerra López, el cumplimiento de la comisión que se le encomendó sobre estudio de unos nuevos Estatutos.

Reiterar a la mencionada facultad el encargo de redactar una ponencia sobre la situación legal de la Casa de Ferrara.

Citar especialmente al Consejo, para el próximo lunes, día 4, para reconsiderar un acuerdo relacionado con el nombramiento de Profesores, en vista a una moción de la facultad de Medicina; de la que se distribuirán copias entre los miembros del Consejo para sus estudios.

Aprobar la concesión de créditos para reparar varios microscopios de la cátedra de Histología; las mesas de la cátedra de Disección; la construcción de banquetas para la misma cátedra y muebles y estantería para las Bibliotecas de la facultad de Derecho y la de la Escuela de Medicina.

Determinar definitivamente como ha de realizarse la adquisición de libros y donde deberán conservarse los mismos.

UNA DISERTACION DE JUAN J. REMOS, A LAS ONCE DE LA MAÑANA DESDE LA CMCD

Hoy domingo, tres de febrero, a las once de la mañana, trasmitirá la «Alianza Nacional Feminista», desde la estación «CMCD», La Voz del Aire, un interesante programa. Figurando una disertación del doctor Juan F. Remos, ilustre profesor del Instituto de la Habana, acerca del tema «Posición de la mujer actual frente a la fuga de los valores sentimentales».

«El desfile de estrellas», a cargo de la doctora Graciela Barinaga, será sobre Ana Téllez viuda de Alonso, revolucionaria del 68.

Los números de canto y piano, serán interpretados por la soprano Edelmira Zayas de Vilar y el profesor Vicente Lanz.

La doctora María Gómez Carbonell, hablará «De la mujer y sus problemas nacionales», y la doctora Pilar Palma, dirá el «Noticiario Político».

EL «DIARIO DE LA MARINA»
SUSCRIBASE Y ANUNCIESE EN

UNA SEMANA DE HISTORIA DEL MUNDO

POR JUAN LUIS MARTIN

1.—Las cuitas de Hungría.

UNO de los países más afectados en su política interna por los tratados de Roma es, sin duda, Hungría. La resolución adoptada por Italia de abandonar por lo menos mientras dure su luna de miel con Francia —valga la frase de M. Pietri— la causa del revisionismo, ha hecho bambolear al gobierno de Gomboes, que para sostenerse mejor en los estribos ha tenido que abandonar a sus aliados del partido del Conde Bethlen, representante de las clases poderosas y mantenedor resuelto de las instituciones tradicionales de la monarquía sin rey que es Hungría, y buscar apoyo en los agrarios del que fuera hasta la semana que hoy termina representante de la nación en la S. de las N., Tibor Eckhardt. Esto lo ha salvado de la dimisión. El problema político de Hungría, incluso la propia restauración de la monarquía, se encuentra todo supeditado a la cuestión del revisionismo. Su resolución, por esto, es gravísima y pudiera acarrear males de una vasta trascendencia. De ahí que se esté procediendo con singular tacto, para evitar luchas cuyos resultados ya se han palpado con anterioridad y que han sido de funestas consecuencias. El país, que en los años que han corrido desde noviembre de 1918 ahora ha pasado por la República de Karoly, demagógica, híbrida, deshilachada, el comunismo de marzo a agosto de 1919 con Bela Kun al frente, la república bajo la ocupación provisional, violenta, rapaz, de los rumanos, y la monarquía sin rey que representa Horthy, con períodos de absolutismo, sabe los efectos de la guerra de clases, y quiere evitar ahora caer de nuevo en esos males. El cercenamiento violento que se dispuso por el Tratado de Trianón, impuesto con una rudeza que no se empleó con ninguna de las restantes naciones derrotadas, sin tener en cuenta las aspiraciones tradicionales de los húngaros, y que arrebató a Hungría sus saltos de agua, sus bosques, sus yacimientos mineros, ha desorganizado la vida económica de tal manera y ha creado tales temores, que se ha aceptado la dominación de las clases latifundistas como de los males el menos grave. La violenta represión antimarxista ensayada en 1922 a 1924, aplastando toda manifestación del espíritu liberal, buscó encauzar las pasiones populares hacia el nacionalismo, y, en ese sentido, ha venido actuando el revisionismo.

Ahora parece llegar un momento importantísimo de la vida del país, en que se va a producir una definición, y las fuerzas que habían venido trabajando en el bloque de las derechas se muestran decididas a recobrar su libertad de acción. El general Gomboes, salido de las clases humildes, se inclina a una reordenación de la vida económica húngara, dentro de la cual los latifundistas tendrán que ceder muchos de sus privilegios. Esto, plantea ya una división en los partidos del gobierno, que lleva a una reforma política que se insinúa con la modificación de la ley electoral. Se han dejado ver ciertos radicalismos de carácter nazi, que se han permitido cierta ostentación a partir del momento en que el General Gomboes, en un discurso, fustigara a los terratenientes por su egoísmo, culpándolos de los males de Hungría, por los empeños que han puesto a la ejecución de la reforma agraria. Esas extremas derechas, según el jefe de gobierno, van a ser las responsables de la guerra civil, del alzamiento de la burguesía, por su egoísmo apretado. En efecto, ellas son las que se han venido oponiendo a la distribución de la tierra, cediendo solo en muy pequeño grado, cuando la presión ha sido muy recia.

Ahora, ha aparecido en escena una sociedad de carácter fascistizante, de gran empuje, la «Trulo», en que militan principalmente los jóvenes de las universidades, y los cuales sostienen que el régimen feudal de las clases aristocráticas es el causante de que la derrota y las desmembraciones de los países victoriosos hayan tenido el carácter agresivo que se manifestara en los tratados. En efecto, según la «Trulo», en los territorios arrebatados a Hungría, se han asentado ya siete millones de campesinos de Rumanía, Checo Eslovaquia y Yugoeslavia, colonizando esas tierras, mientras que en el resto del país el proletariado de los campos es abrumador y desorganiza la economía nacional. Desde luego, este movimiento no llega a los radicalismos de tiempos de Bela Kun, que fijó, como en Bulgaria, en 40 hectareas la superficie máxima que debía de poseer un propietario, pero se acerca, peligrosamente, a los idearios del nacionalsocialismo alemán, tan adverso a la nobleza y los grandes propietarios, como a los extremistas de la izquierda, con sus explosiones de antisemitismo, ya conocidas en Hungría por las rudas acciones de Hejjas, por los estallidos de las universidades y otras manifestaciones que Gomboes quiere parar a tiempo.

2.—El gran problema de Siam.

NUEVAMENTE se ha hablado de la abdicación del rey Prajadhipok de Siam y de la exaltación del príncipe Ananda de Siggora, hijo del hermano del rey, Mahidol, al trono de la casa de Chakri, que ha realizado la transformación del reino del elefante blanco en uno de los países más civilizados del Oriente. En el problema de Siam tenemos que contemplar, además de la combustión de las ideas modernas, importadas allí principalmente por los nacionalistas de China y aún por los comunistas huídos de la Indochina y de la gran república del Extremo Oriente, cuestiones de psicología nacional y problemas en que intervienen as intrigas de las grandes potencias, singularmente el Japón y Francia.

Entre las cuestiones de orden doméstico que encontramos rebullendo principalmente en Siam están las tradicionales y religiosas, y las del orden de la misma sociedad siamesa. País budista y amante de la paz, soñando siempre sus habitantes con mejores realizaciones fuera de este mundo, sorprende que en el curso de los dos últimos años haya quedado comprendido entre los más perturbados y levantiscos, y que el materialismo comunista haya encontrado buen terreno, conjuntamente con las prédicas revolucionarias del «Kuo Min Tang», llevadas a la península siamesa hace ya más de diez años, con la emigración de los revolucionarios del sur de China. El ambiente si no es propicio a la propaganda, por lo menos se encuentra muy debilitado. Pueblo oriental, el siamés conceptúa que es una gran desgracia nacional y un decreto de los hados el que el Rey Prajadhipok carezca de sucesión directa, y que él mismo haya llegado al trono, por colateralidad El rey no apetece el trono. Desde que le comenzara a ser flaca la salud, mostró deseos de querer retirarse, porque apreciaba más que el trono la vida, y porque sabía que su curación se encontraba fuera de su país, en donde no había médicos que pudieran operarle de las cataratas que venía sufriendo.

Prajadhipok es nieto del gran rey de Siam. Chulalongkorn, que subió al trono en 1868, tratando de introducir cierto mejoramiento en las costumbres políticas, a fin de levantar a las masas del nivel de verdadera esclavitud en que se hallaban. No era él el heredero de la corona, sino su hermano, Rama que, hijo del Rey Maha Vajiravudh, murió sin sucesión.

Durante el régimen de Chulalongkorn, terminado en 1910 con su muerte, se intentaron varias reformas, que no fueron posibles dado el ascendiente del budismo, que hacía ver, más en provecho de la nobleza que del rey, que el soberano era un dios vivo. Las masas vivían en estado de opresión, los hombres eran verdaderos esclavos. El gabinete compuesto según las fórmulas políticas europeas, era un senado de príncipes.

Las potencias trataron de levantar intrigas en el pueblo. Primero Francia, quedándose con algunas provincias de la frontera de la Indochina y luego Inglaterra. Se llegó a suscitar, a últimos del siglo pasado, una verdadera pugna anglobritánica, sobre la hegemonía en Siam. Esto ayudó a crear nuevos criterios políticos de las masas y ya en la época de Rama se produjeron algunos movimientos populares. Los abusos políticos de esa época, el ascendiente de la nobleza —una nobleza corrompida que era la que monopolizaba la política del país, creció al extremo de hallarse el mismo rey prisionero de los grandes señores y mandarines que de ellos dependían. La exaltación de Prajadhipok al trono fué una verdadera revolución. El rey venía a reparar viejos males, a destruir privilegios, a reorganizar la hacienda y se encontró con la hostilidad de los aristócratas. Se apoyó en las clases populares que ya salían de su letargo y quiso conducirlas a una «entente» con las castas aristocráticas. Procedió a la reforma de la Constitución y a intentar restringir el dominio de los extranjeros en el país.

Muchos de los nobles, emigraron. Unos se establecieron en Java, otros en la India, algunos en China y los más peligrosos en el Japón. El príncipe Parachattra, que había sido ministro de la Guerra en 1900, y que cuenta con gran ascendiente entre las castas guerreras dede Tokío, preparó la intriga contra Prajadhipok, intentando llevarlo a las redes de la diplomacia nipona, deseosa de ganar ascendiente en el país.

Mas, las prédicas revolucionarias de Sun Yat Sen, importadas por los chinos, creando un nacionalismo en Siam, en Siam, conspiraron contra los nobles y en favor de Prajadhipok momentáneamente, trocándose luego, con el semi-comunista Phay Bahum, primer ministro, en una verdadera amenaza para la estabilidad del trono. Los demagogos en estos momentos, se sienten ya con espíritu republicano y en los campos se predica la revolución comunista francamente. El rey, pero deseoso de regresar a Siam, teme sin embargo, que desapareciendo el estalle la guerra civil —la lucha intestina, en que pereciendo por igual la nobleza y la burguesía que su padre y su abuelo crearon, solo saldrán ganadoras las grandes potencias imperialistas.

3.—La situación del Japón.

HA surgido una controversia entre Rusia y Japón que parece preparar las mentes a un panorama más trágico y marcar los inicios de una política de recelos cada vez más ríspidos, que nos descubren como las dos potencias se van aviando para una encarnizada contienda. El problema entre Rusia y Japón hay que referirlo principalmente al temor del Sol Naciente de que la Unión Soviética se decida a prestar apoyo a los campesinos nipones para un levantamiento que haría desaparecer esa hegemonía de los militares, que, apresuradamente, con efectivo conocimiento del peligro, quieren moverse con celeridad, abrir nuevas zonas de cultivo, establecer en países conquistados los elementos de subsistencia nacional, para inducir una prosperidad que los salve de la crisis

Japón es un país de campesinos pobres, misérrimos, asentados sobre una tierra que nada rinde, que viven oprimidos por un conjunto de entidades mercantiles, formidables sindicatos en manos de cuatro o cinco familias poderosas, feudales en sus procedimientos aunque empleando los últimos recursos de la técnica industrial y de la estrategia de clases, que son las que dominan en la Dieta y fijan las normas de la política nacional

Ese campesino uncido a la tierra estéril, por el yugo de una servidumbre que se acepta por un conjunto de tradiciones inculcadas en la escuela, por el fanatismo de una masa enseñada a considerar su raza como superior, porque tiene mayor capacidad para el sacrificio, es el que labora en las fábricas que vierten sobre el mundo, en un «dumping» sin antecedente en la historia, efectos industriales a precios sin competencia, llevando a los siete mares del planeta la nota «made in Japan». Este campesino inadaptable a la colonización de la Manchuria, insular hasta la médula, es el que trabaja por una insignificancia en los grandes obradores de la exportación, que gobierna el mercantilismo de Kobe, Osaka, Yokohama y Nagasaki

Nadie se atreve a defenderlo. El Partido Seiyukai, por instrumento de Suzuki, demagogo como todos los liberales japoneses, intentó en la Deita hacer que se aprobara un programa de auxilios al desempleado y de ayuda a los indigentes de los campos. Los militaristas, conceptuando que esto constituía una agresión a sus proyectos de expansión, porque la ley agraria de Suzuki plantearía el aumento del déficit presupuestad, trayendo por consecuencia la necesidad de la reducción de los presupuestos de guerra, le mandaron un recado para que abandonara el plan, so pena de disolverse el partido, convocar a elecciones y crear un partido nacional único, del cual estaría descartado el «Seiyukai» No quedó a Suzuki más recurso sino plegarse a esas exigencias, retirar el proyecto, y votar los gastos extraordinarios del ejército y la armada Esto, sin disputa, ha acrecentado la hegemonía de las clases guerreras, que se sienten ya sin freno para la ejecución de sus designios.

Ahora bien: el «dumping» japonés tiene un término. En Tokío ya lo saben. Las leyes económicas se realizan implacablemente hasta en el Extremo Oriente Llegará el momento en que a Chile, el Brasil, Uruguay, los países que van invadiendo los productos baratos del Japón, carezcan de saldo y divisas favorables para comprar al Sol Naciente. Entonces, o el Japon tendrá que comprarles a ellos en cantidad suficiente, o se suspenderán las operaciones de comercio entre los importadores y el exportador, tal como ha acontecido ya en más de un caso con la Gran Bretaña y los Estados Unidos. ¿Cómo podrá el Japón adquirir materias en los países de América, cuyos obreros tienen un nivel de vida más elevado que el japonés, y que por esto, no posee recursos para adquirir los efectos importados que resultan más caros? Esa industrialización en masa que retira brazos de los campos, produce un proletariado mayor, que, en un instante no muy alejado, producirá la Revolución en el Japón, Rusia, poderosa frente al Archipiélago, es una amenaza. Hay, pues, que destruirla antes de que estallen los movimientos sociales japoneses que arruinen al coloso militarista y que señalarán el declinar del Sol Naciente en la inmensidad del Pacífico.

4.—La revolución del Uruguay

GABRIEL Terra asegura que el Gobierno de Montevideo, producto del golpe de Estado del primero de marzo de 1933, ha dado término a la revolución. A despecho de esto, se ha recabado autorización para aumentar el ejército uruguayo hasta 28,000 plazas—ya dispone de 14,000, en un país de dos millones de habitantes. Tanto la revolución anterior como la presente, han sido causadas por los mismos hechos: por la división de los empleos burocráticos. No queda más esperanza al Uruguay sino la juventud que interviene ahora en estas luchas y que lleva a la batalla el enigma de sus ilusiones.

Los acontecimientos de ahora, son mera consecuencia de los de marzo de 1933. En aquel golpe de Estado, cayó Baltasar Brum, el soñador que creía que en el Uruguay ya había pasado el ciclo de aquellos caudillos sanguinarios que marcaron en Quebracho, con horrenda carnicería, una hora trágica en la historia de América, el paladín de una utopía que no podía ser la Banda Oriental.

Una vez más, el comandante del V de Cazadores revive. El espectro de Máximo Soto se alza para señalar la tragedia en aquella tierra, que sabido de los horrores de un José Pedro Varela, de un Latorre, iguales en sus métodos a los Rozas, los Melgarejos, los Uriburus, los Carreras, los Estrada Cabrera, y toda esa constelación de felinos, que ha destrozado a zarpazos el cendal de los ideales democráticos en América.

Baltasar Brum era un equivocado. En sus convicciones, en sus elucubraciones fuera de la realidad de las cosas tangibles, desconocía que su ideal del «Colegio Integral», en que se suprimía la Presidencia de la República en favor de una Junta Gobernadora, semejante a las que se han ensayado en todas nuestras democracias y han fracasado a la postre, había sido aceptado por los políticos de su patria, porque así convenía a sus ambiciones. La Constitución de Brum, que ocupó el lugar de la que se trazó como consecuencia de la independencia nacional, establecería un armisticio entre blancos y colorados que desde el día siguiente de la victoria de Ituzaingo—de un lado Rivera y del otro Lavalleja—luchaban denodadamente quizás menos por los ideales políticos que por la participación en las consignaciones presupuestales, menos por los principios de la democracia que por los cargos públicos. La Constitución de Brum, recibida hostilmente al principio, sostenida más que por medio por el «Reformador» José Batlle Ordóñez, que impuso los ensueños de derecho político que le señalaba su ministro de Justicia, el profesor universitario cuyo nombre, fuera del Uruguay, era una gloria de su régimen, fué simplemente una tregua, que aplazó—desde Batlle Ordóñez hasta Campistegury, engranajes de una misma maquinaria política—la contienda que, al parecer, con la muerte de Aparicio Saravia había terminado en el sangriento campo de Masoller.

La fórmula Brum, aunque no trazada en ese espíritu, respondía perfectamente a la fórmula que recomendaba el mensaje de Batlle Ordóñez—1 de abril de 1903—para terminar la revolución de Saravia: conservación de las posiciones políticas de los nacionalistas, participación de los suyos en el Poder, amnistía general, reconocimiento de los grados de sus jefes y oficiales en el ejército, y cien mil pesos para pagar «sus» gastos de campaña. Quedaron dueños de Cerro Largo, Treinta y Tres, Maldonado, Flores y Rivera, departamentos que se convirtieron en feudos suyos. No resolvió esta fórmula tan violenta (semejante en todo a las que se venían utilizando desde tiempos del general Flores), la situación, debido a la posición de los afiliados al grupo del mismo Batlle. La guerra se inició de nuevo en enero de 1904 y no vino a terminar sino cuando hirieron de muerte, el primero de septiembre de aquel año, en la acción de Masoller, al padre del Saravia que ahora está levantando una montonera en el norte del Uruguay.

Brum creía que la democracia se había asentado definitivamente en su patria. Entendía que había dividido el poder llegando ya al republicanismo puro. Suponía que los partidos políticos que habían ensangrentado la tierra de sus abuelos, desde la época trágica del general Oribe, luchaban por ideales, por principios. Demasiado acogido a las fórmulas universitarias, no contemplaba las realidades. Aquellos partidos se componían de aspirantes a los puestos públicos, al servicio de sus componentes, de los hacendados, de los latifundistas, de la clase patricia, que en todos estos países americanos han sido, por su egoísmo, los arruinadores de todo, desde el oficio del artesano hasta del régimen de la tierra.

La muerte de Baltasar Brum, fué el desengaño de un ideal político. Toca a las juventudes quebrantar las tradiciones punzantes, denunciar ante las generaciones la crueldad y la falsía de los viejos caudillos, y trazar un programa de sinceridad política, sobre el cual se asiente la paz, no sobre una transacción a costa del presupuesto, de blancos y colorados, sino de verdaderos principios que respondan a realidades tangibles, sociales y económicas, sobre las cuales debe construirse la política de una nación. Ya ha transcurrido el tiempo en que el mejor gobernante era el más valiente, el que manejaba la fuerza con mayor crueldad y abuso, el que disparaba una moneda al aire y la partía de un balazo. América debe pensar que no sirve cualquiera para gobernar a un pueblo, porque corre el riesgo de que un día le salga un Ibáñez, un Uriburu, unos hermanos Saavedra, un Gabriel Terra...

5.—El caso de Long

EXAMINANDO atentamente la democracia norteamericana y dejando a un lado las contradicciones evidentes que existen entre la Constitución del Estado y la vida política de la Unión, y las realidades de todo género del país que nos hemos señalado como modelo, contemplaremos los males de un régimen en que la maquinaria de los partidos es más poderosa que la opinión pública y dentro del cual es posible descubrir monstruosas deformaciones, realizadas por los más audaces demagogos, del concepto liberal del Estado. Existen ejemplos típicos de desvergüenza política y de falsificación audaz y mentida en la vida actual de los Estados Unidos. Es inútil que se nos venga con las imposiciones de un democratismo formal y con la prédica sobre los caminos de la verdadera libertad, cuando vemos por nuestros propios ojos cómo el sufragio universal que practican nuestros vecinos y que nos han inculcado, sirve, en muchas partes, a los designios de los grupos que saben aprovecharse de los estados mentales de la colectividad, para encaramarse a las más altas posiciones. Un político norteamericano decía hace años que en las masas letradas existe un «complejo de desvergüenza y egoísmo» que impide, por la vía del sufragio universal, la realización de las utopías, y alegaba que si bien es fácil enseñar a leer y a escribir a todo un pueblo, es muy difícil instruirlo en la decencia política. Para ningún país es más cierta la afirmación que para los Estados Unidos. Recordamos, entre muchos, los movimientos políticos de Nueva York, en los principios de siglo, que terminaran en tan doloroso desengaño para las masas que consideraban posible la instauración de la «decencia política», en aquella ciudad. Luego, Hylan fué un desencanto.

Los últimos pleitos de las Dakotas, los escándalos de Texas, la complicidad del alcalde de Chicago, «Big» Bill Thompson, con los bandidos, todo ese conjunto que expone solamente las mayores lacras de la política interna de la Unión, resultan, sin embargo, poco en comparación con los actos de Huey P. Long, en el estado de Louisiana, cuyo descoco llegara al extremo, cuando era gobernador, de recibir a las personas que iban a verle al Palacio de los Gobernadores de Baton Rouge, en pijama, haciéndose retratar en la facha «democrática». Este Long, sin embargo, fué quien ganó para el Presidente Roosevelt, a cambio de un escaño en el Senado, la postulación presidencial. Actualmente, en el Congreso domina los tres votos senatoriales (otro de los senadores es su secretario) y la casi totalidad, excepto un voto, de los de la Cámara de Representantes. El gobernador de Louisiana es hechura suya. Hace lo que él manda, porque él fué quien lo puso allí a título de «Don Nadie», y, precisamente, este Mr. Allen que logró la ascensión al más alto cargo del ejecutivo del gran estado norteamericano por el influjo del Senador, reconoce la dictadura del otro y procede como el mensajero de un ministerio cualquiera del Gobierno estatal. Las cámaras de Louisiana dependen de su voluntad, merced a la distribución de los empleos. El nepotismo y la demagogia lo invaden todo. Long chilla que las riquezas de la región se encuentran en poder del 2 por ciento de los habitantes del estado, en tanto que el 80 por ciento del pueblo de Louisiana se encuentra en la indigencia. Gracias a esto, conquista votos. Hace propaganda declarando que «la distribución de la riqueza que él se propone» hará la felicidad de todos. Y, en realidad, no cumple otra cosa sino la distribución de los empleos públicos y el dejar mano ancha a cada cual para que actúe como mejor le convenga, entronizando la mayor inmoralidad que haya podido sufrir pueblo alguno de la tierra.

Ese dominio lo ha conquistado Long mediante las elecciones primarias, esa taquilla y almoneda de la política de los Estados Unidos en donde triunfa el más desvergonzado y el que mejor sepa manejar las modas de pensamiento político que se entronizan en el ambiente.

Long conoce a su público. Ahora llega a la pretensión de que se le elija Presidente de los Estados Unidos, porque «él sabe la clase de presidente que necesita el país, para que el buen pueblo esté contento», fundando un nuevo partido, el de «Partícipe en la Riqueza». En el Senado, grita, entorpece los debates, llega al extremo de recordar la madre a sus colegas; amenaza, truena, mientras que en New Orleans y Baton Rouge moviliza a los milicianos y pregona que la «Standard Oil Company», en connivencia con los políticos de Washington, intenta aplastarle.

Audaz, descocado, cuando lo eligieron gobernador, dijo a un periodista:

«Ahora van a tener para rato. Cuando venza mi período de gobernador, me postulo senador, y del senador vuelvo a la gobernaduría para tornar otra vez al Senado. Ya mi carrera está hecha. Ahora lo único que hay que hacer es seguir adelante. Pongo un titere en Washington mientras estoy en Baton Rouge de gobernador, y en Baton Rouge cuando me encuentro en Washington».

La prensa calla cuando él paga, y paga para que calle. Sus «cocosseries» constantes, sus descaradas declaraciones: «Yo soy el «Kingfish» (Martín Pescador) que no perdona pez», merecen los comentarios de la prensa, y desplaza de las primeras planas de los periódicos septentrionales a los demagogos más empedernidos.

Sus escándalos van llegando a lo insoportable. Pero, a pesar de todo, en esta América nuestra se continúa creyendo que la presencia de un Long en el Senado americano es obra de una perfecta democracia.

Dentro del régimen de la Unión, que presume ser de una libertad individual absoluta, viven esos tipos como Long, como Walker y Big Bill Thompson, sin contar a otros más altos colocados, que son ejemplares vivos y muestra perenne de los errores políticos de toda una generación.

6.—La Unión eslava

LAS últimas conferencias celebradas en Belgrado, Praga y Sofía, y aun en la misma Ginebra, entre los diplomáticos de la Pequeña Entente, indican que se está solidificando el bloque de potencias eslavas.

Esta unión es lógica. Responde a fundamentos radicales e históricos. Desde el Paso de Brénaro hasta los Urales, llegando a las costas del Mar de Mármara, y apenas cerrados por cadenas de montañas que hacen las vertientes del Struma, el Mesta y otros ríos que desembocan en el Egeo, priva la raza eslava, con un islote albanés—que es también indoeuropeo—e insignificantes minorías turcas. Los rumanos, con una lengua latina en que el vocabulario tiene una gran inyección eslava, pueden considerarse del mismo grupo. Los rutenos y otros pequeños rusos de la Malarossiya, encajan perfectamente en los marcos sud-eslavos, y sirven así, por no decirlo de otra manera, de puente racial con Polonia, cuya determinación geográfica es, sin embargo, otra, aparte de que su historia, como país de frontera, le ha impuesto otras modalidades de civilización. Actuando en busca de la consolidación del bloque. Francia amenaza seriamente a Italia, que no oculta sus intenciones sobre la Bosnia, la Herzegovina y la Croacia, que rodean al reino arnauta, donde se asienta el pie italiano sobre los Balkanes, contenido en el andar por los yugoeslavos. Si no fuera por el poderío del Gobierno de Belgrado, armado por Francia, ya Mussolini habría buscado la unión de los mahometanos bosnianos con los de Albania.

Que ésta es la intención, está demostrado por el apoyo que ha dado el Duce al régimen musulmán de Achmed Zogú Bey sobre el cristianismo de Fan Noli, el obispo guerrero de Albania, protegido por las autoridades de la Croacia y la Eslovenia.

La Pequeña Entente inmoviliza a Austria, cogida entre las plazas fuertes de Budejovice, en Bohemia, desde donde, actuando con Bratislava como eje de movilización, se puede operar una rápida marcha sobre el Danubio, con peligro inmediato para Viena; y desde Lubiana, en Croacia, que anula por completo a Klagenfurth, poniendo en manos de los invasores eslavos todo el sur de la pequeña nación. Budapest también queda a merced de los techos eslovacos desde Bratislava, y el resto del país no pudiera hacer frente a un ataque simultáneo de los rumanos por Arad y de los yugoeslavos por Suhotitsa.

Todavía sobre esto, para asegurar más la potencia de este bloque, se cuenta ahora con Polonia, que a través de los Cárpatos puede enviar soldados y más soldados, a reformar los frentes rumanos—el más débil o el tcheco—eslovaco que pudiera sufrir una acometida alemana, poco probable, por el dominio que sobre Dresde y Breslau tiene, del otro lado de las montañas, Polonia.

El Dr. Benes ha dicho que «es eterno» forma una «institución política sin precedentes», en la Europa Central. El estatuto abraza las siguientes condiciones: La política exterior común de Rumanía, Yugoeslavia y Checoeslovaquia (ahora acaso Polonia), estará dirigida por un consejo permanente de Estado, compuesto por los ministros de negocio extranjero de los tres países. Estará asistido de una Junta perpetua, que tendrá una dependencia en Ginebra, y una comisión de asuntos económicos. El Consejo Permanente de Estado de la Pequeña Entente, que así se llamará, se reunirá por lo menos una vez cada trimestre, en Praga, Belgrado y Bucarest, rotatoriamente, y en Ginebra, durante la celebración de las sesiones de la Asamblea de la Sociedad de las Naciones, aparte de que en ésta, se acordará un lugar, para otra sesión que habrá de efectuarse, y en la cual será designado el Presidente del Consejo Permanente. Cada ministro presidirá por un término no mayor de un año, estableciéndose la rotación de la presidencia.

La Entente determina bien claramente la causa de que la política extranjera de Francia persiga que la revisión de los tratados no se opera fuera de la Sociedad de las Naciones, y que no se tome acuerdo alguno lejos de la Asamblea y el Consejo de esa entidad que, mediante esta hábil jugada pasa a convertirse en un super-estado. La Pequeña Entente, mediante el presente Estatuto, conforme a las impresiones del observador, se ha transformado en una comunidad internacional suigéneris, con individualidad propia, ya que no celebrarán convenio alguno las partes contratantes sin someterlo a sanción al mencionado Consejo Permanente. Sobre todo esto, que ya es de consecuencias insospechables, se resuelve que los tratados entre cada una de las partes y las restantes se renueven a «plazo indefinido», no por períodos de cinco años, como anteriormente, y los celebrados con otros países, vayan tomando uniformidad, para que el grupo entero no haga sino un conglomerado unitario en el terreno de la diplomacia.

En lo militar, los estados mayores acuerdan un plan de acción común, manteniéndose siempre intercomunicados. Los establecimientos de guerra, son comunes. Se ha adoptado decisiones sobre la navegación por el Danubio respecto de los ferrocarriles, los telégrafos, sistemas de correos y régimen bancario. Los bancos nacionales de cada uno de los países, laborarán de común acuerdo con mutuas garantías. Se ha trazado un Zollverein, que es, sin duda, el primer paso de la integración de una economía uniforme.

COCKTAIL DE MODA

Havana-Club Special

1 Cucharadita de azúcar
1 Vasito RON HAVANA CLUB
El jugo de 1 Limón
El jugo de 3 cerezas en almíbar
Hielo menudo, se bate bien en la cocktelera y se pasa por un colador fino.

LE ROBARON 60 PESOS A UNA PELUQUERA PANAMEÑA

Lili Edwards Charles, natural de Panamá, peluquera y vecina de Blanco 37, participó a la Policía, que mientras estaba ausente de su domicilio, le habían sustraído la suma de 60 pesos, sin que pudiera conocer quiénes fueran los autores del hecho.

M.E.C.D. 2016

Prorrogado el plazo para el pago de alcohol

El Municipio, si lo desea, se puede incautar del Matadero, pues está vigente el contrato

Por decreto del Alcalde han sido designados agentes de zona los señores Eulogio Izaguirre y Alberto López, en lugar de Juan Martínez Pazos y Pablo Ronquillo, declarados cesantes.

PRORROGA POR PATENTE DE ALCOHOLES

También se ha dispuesto prorrogar por diez días más el vencimiento de las contribuciones por concepto de patentes de alcoholes, sin recargo alguno, y que ayer vencía.

INDUSTRIA Y COMERCIO PRORROGADOS

Se dispone en el propio decreto una prórroga a los contribuyentes del tercer trimestre por los conceptos de industria y comercio, sin recargo alguno. Vencerá el próximo día doce a las cinco de la tarde.

50 MIL PESOS PARA EL BANCO DEL CANADA

Ayer fueron enviados cincuenta mil pesos al Royal Bank of Canada, como ingreso y depósito del Municipio, pues es propósito del nuevo Alcalde tener la menor cantidad de metálico en la bóveda municipal.

RECAUDACIONES DEL MUNICIPIO

El Municipio ha recaudado las siguientes cantidades: por el Ejercicio Corriente, 14,273 pesos con 16 cts.; por Resultas 267 pesos con 64 cts.; por Consejo Provincial 1 505 pesos con 65 cts.; por Cuotas, 1.307 pesos con 50 cts. y por Espectáculos, 120 pesos con 36 centavos.

EXISTENCIA EN TESORERIA

En la Tesorería Municipal existen las siguientes cantidades: por el Ejercicio corriente, 140,437 pesos con 39 cts.; por Resultas, 41,962 pesos con 86 cts.; por Consejo Provincial 26.738 pesos con 39 cts.; por Extraordinario, 432 pesos con 94 cts. y por Depósitos, 448,247 pesos con 20 cts., con un total de 657.818 pesos con 78 centavos.

EL «RINCON DE VARONA» EN EL PARQUE AGUIRRE

El Alcalde ha dispuesto tomar en consideración el proyecto de construír el «Rincón de Varona» en el parque «Carlitos Aguirre», cerca de la Universidad. El decreto concediendo dos mil pesos para esas obras por el Municipio, fué idea del doctor Rafael Trejo. Allí se guardarán los documentos históricos del ilustre cubano desaparecido doctor Enrique José Varona.

VIGENTE EL CONTRATO CON EL MATADERO INDUSTRIAL

El Jefe del Departamento de Consultoría Legal del Municipio, doctor Oscar Remírez, ha informado al Alcalde que el contrato entre el Municipio y la empresa del Matadero Industrial, se encuentra vigente, y que si se determina a no sacrificar reses, el Municipio podrá incautarse del mismo.

TOMO POSESION

Ayer tomó posesión del cargo de Jefe Local de Sanidad de Gibara, para el que fué nombrado recientemente, el doctor Washington Rossell.

GRIPE

LA AYUDA PARA EVITARLA. COMBATIRLA. VENCERLA.

TOME

La Naturaleza nos da la vitamina A para atrincherarnos cuando una infección como la gripe busca abatirnos. Pero al organismo hay que ayudarlo para que no agote su resistencia, ni deje paso a la enfermedad. . . Provéale más vitamina A tomando cada día tres cucharadas de Emulsión de Scott, de aceite de hígado de bacalao noruego. Es alimento que revitaliza y tonifica, protegiendo especialmente las vías respiratorias.

Tome Scott sin demora, para que su defensa no sea tardía; pero si tuvo gripe, apresure su convalecencia tomando Scott. Como es fácilmente digerible y asimilable, es de efecto rápido. Ayuda a reponerse más pronto, a evitar el peligro de recaída, y a ganar fuerzas nuevas con que volver con más energías a la vida normal. Rehuse imitaciones. Exija siempre la legítima

EMULSION DE SCOTT

NUTRE Y FORTALECE · RICA EN VITAMINAS

Imponen multas indebidamente a los cosecheros

Los Inspectores del Trabajo desconocen una Resolución que fué dictada en Enero de 1934

Una resolución dictada por el Secretario del Trabajo en enero del año próximo pasado no es cumplida por los Inspectores del Departamento que han impuesto un gran número de multas a los cosecheros de tabaco de San Juan y Martínez por infracciones de la Ley de 8 horas de trabajo, estando pendientes las mismas de fallo del Juez Correccional.

El ntonces Secretario del Trabajo en la fecha indicada dispuso que los cosecheros no llevasen los libros que señala la referida Ley, por serles muy dificultoso; pero los Inspectores, al parecer desconociendo esa resolución están imponiendo multas por tal infracción.

El doctor Pina dará cuenta al Juez Correccional de San Juan y Martínez de que dichos cosecheros no pueden ser condenados.

UN FALLO PERJUDICIAL

El señor McDonald, en representación de los patronos de los muelles de la Habana, visitó ayer al Secretario de Trabajo quejándose del fallo dictado por la Comisión de Inteligencia por el que se da la razón a los obreros en un problema, resultando ahora que los patronos son los infractores y, por tanto, el Juzgado tendrá que condenarlos.

El doctor Pina declaró a los repórters sobre el particular que para mañana lunes citará a su despacho a obreros y patronos de los muelles para ver la manera de resolver el problema satisfactoriamente para ambas partes.

PROBLEMA RESUELTO

Se informó ayer a la Secretaría del Trabajo no ser necesaria la constitución de la Comisión de Cooperación Social con motivo de haber firmado un convenio de trabajo entre obreros y el central «Dolores».

PROTESTAN OCHO MIL OBREROS

El Secretario General del Sindicato de Obreros de Manatí ha dirigido un telegrama al Director del Trabajo protestando en nombre de los ocho mil obreros afiliados de los propósitos de The North American Trading Export Company de querer derretir azúcares para exportación.

Consideran los obreros esa medida perjudicial a sus intereses y a los del pueblo cubano.

COMENZARON LA ZAFRA

Según partes oficiales recibidos en la Dirección del Trabajo comenzaron la molienda ayer los centrales «Guiuzcoa», «Conchita», «Mercedes», «Soledad», «Pilar», «San Ramón», «San Isidro» y «Carolina».

En casos de Indigestión o si la comida cae pesada

Algo que conviene saber

El malestar que produce la indigestión es a veces tan intenso y de tal naturaleza que se pide un remedio inmediato. Naturalmente en casos así nada mejor que un poco de Magnesia Bisurada. Pero hay veces en que usted—sin darse cuenta—está sufriendo de indigestión. Siente pesadez, desgano y dolor de cabeza; y no pareciéndole que proven ga del estómago se toma un calmante que talvez le haga olvidar el malestar. Sin embargo, no hará desaparecer la causa: hiperacidez gástrica. Tolerarla es invitar graves consecuencias. El remedio de doble efecto es la Magnesia Bisurada que suprime el malestar porque neutraliza la acidez. En 3 minutos, la Magnesia Bisurada alivia casi completamente—y lo que es más: elimina los ácidos cuya acumulación es tan peligrosa. La Magnesia Bisurada puede tomarse en cualquier momento: aún inmediatamente después de comer. Lo importante es que no le falte cuando la necesita. Téngala siempre a mano.

SUSCRIBASE Y ANUNCIESE EN EL «DIARIO DE LA MARINA»

Brote palúdico en una finca de Calabazar

Un vaquero de Cienfuegos fué multado en cien pesos. Quejas contra el Central Cayo Mambí

En la finca Peñón, del término municipal de Calabazar de Sagua, se registra en estos momentos pn brote de paludismo, encontrándose atacadas de dicha enfermedad varias familias que allí residen.

Tan pronto se tuvo conocimiento del brote de Malaria, el Director interino de Sanidad, doctor Taboada, dió las órdenes oportunas al Jefe Local del término para que dictase las medidas indicadas en estos casos y evite la contaminación.

VAQUERO MULTADO EN $100.00

El Juez Correccional de Cienfuegos impuso ayer una multa de cien pesos al señor Francisco García, propietario de una vaquería, por haber comprobado el Jefe Local de Sanidad expendía la leche adulterada. Varios juicios tenía pendiente el vaquero García por iguales delitos.

QUEJAS CONTRA UN CENTRAL

La Dirección de Sanidad transcribió a la Sección de Higiene y Prevención Social de la Secretaría del Trabajo un escrito de los obreros del central azucarero Cayo Mambí, ubicado en Sagua de Tánamo, donde consignan el mal estado sanitario en que se encuentran las viviendas, los servicios sanitarios, etc, con grave peligro para la salud de los que en aquella extensa zona trabajan y viven.

Sigue el debate sobre el equipo de la lavandería

Uno de los licitadores dice que su maquinaria era nueva y la ofrecía a menor precio

Dr. José I. Rivero.
Paseo de Martí y Tte. Rey.
Ciudad.
Muy señor mío:

En una página de la edición de hoy del «DIARIO DE LA MARINA», en la información que bajo el título «Una aclaración acerca de la subasta para un equipo de lavandería». El señor R. Riamonde, califica de erróneas ciertas manifestaciones que hice en la protesta que elevé, en representación de la firma que encabeza estas líneas, al señor Secretario de Gobernación en relación con la mencionada subasta.

En el contenido de la protesta expongo, en resumen, al señor Secretario de Gobernación lo siguiente:

A) Que habiéndose nombrado dos peritos para reconocer la maquinaria, éstos ni siquiera se personaron en la oficina de mi representada.

B) Que las lavadoras ofrecidas por los otros dos licitadores no eran completamente nuevas.

C) Que es completamente nuevo el equipo ofrecido por mi representada.

D) Que la única firma, en este giro, que tiene sucursal en Cuba, es mi representada, y

E) Que mi representada es la que ofreció el equipo a menos precio.

El señor Riamonde, que es otro licitador, y que por haber trabajado con nosotros sabe no acostumbro a firmar lo que no es cierto, conoce perfectamente que lo expuesto se ajusta a la verdad, y por mi parte invito a quien lo desee a ver la proposición hecha por mi representada, invitando también al señor Riamonde que haga lo mismo con la suya y con el equipo que ofreció, para que se compruebe si es completamente nuevo como el q estamos dispuestos a servir nosotros, por menos precio.

Muy reconocido por la publicación en su leído periódico de lo antes expuesto, me suscribo a usted muy atto. affmo. y s. s.,

Angel Avedaño.

MALA CALIDAD DE LOS FRUTOS CUBANOS, CAUSA DE LOS BAJOS PRECIOS

Treinta mil huacales de tomates cubanos se vendieron la semana última en el mercado neoyorquino, pero el precio fué bastante desfavorable, no obstante la helada del doce de diciembre pasado en el Estado de la Florida, que eliminó ese competidor de nuestros frutos.

Esa helada, dice la Secretaría de Agricultura, perjudicó al tomate cubano, pues la demanda de embarques aumentó y nuestros cosecheros no se preocuparon de la calidad, ni del tamaño, mientras los compradores anunciaron que pagarían altos precios «si la calidad lo ameritaba», lo que no tomaron en cuenta aquéllos embarcando todo cuanto tenían en almacén.

No obstante el futuro de los frutos cubanos cree la Oficina Agrícola de Nueva York ha de mejorar mucho, pues en las próximas seis semanas los embarques serán ligeros y las demandas continuarán.

En cuanto al mercado de New Orleans también no es muy favorable para nuestros productos, debiéndose ello a que, como en el de New York, arriban cargamentos de otros países competidores, dando lugar a los compradores a adquirirlos a bajo precio, para luego obtener grandes utilidades en la reventa a otras ciudades del interior de los Estados Unidos.

¡SI EL *Teléfono* NO SE ENCONTRARA ALLI!

MUCHAS veces en el día, usted alcanza el teléfono, en su escritorio en la oficina, o en su acostumbrado lugar en la casa. Es un viejo y leal amigo. Usted rara vez habrá pensado lo que significa en un día de muchas ocupaciones.

Sin embargo, imagínese que el teléfono no se encontrara allí. Suponga—que durante una semana—o un mes—usted no puede llamar a nadie y nadie puede llamarlo a usted! Todo el engranaje de sus negocios y de su hogar, se saldría de su eje.

Las órdenes se perderían—la eficiencia y las utilidades serían reducidas. Usted estaría fuera del contacto con todo lo que le rodea.

Es necesario un rápido, seguro y eficiente servicio telefónico para lograr que las cosas se hagan con la rapidez que requiere la época moderna. Y esta, disfruta en este país, del mejor servicio del Mundo.

Muchos progresos se han alcanzado en Cuba, por el excelente servicio telefónico que disfruta.

NADA DA TANTO POR TAN POCO

Cuba figura entre los países que más adelanto han alcanzado en el servicio telefónico.—En relación con su población, es uno donde este servicio se encuentra más extendido, y donde el teléfono se utiliza en mayor proporción.

CUBAN TELEPHONE COMPANY

Defunciones ocurridas ayer en la Habana hasta las 4 p. m.

Altagracia Valdés blanca, 11 días, Trinidad 28, Debilidad congénita.
Julio Ripoll y de[illegible] 51 años, Mercedes 29, Bronquitis asmatiforme.
Dolores Perera Jiménez, blanca, 47 años, Quinta 76, Nefritis crónica.
Gaspar Lucio Martín, blanco, 65 años, Marquez González 58, Arterio esclerosis.
Dionisio Freyre López, blanco, 48 años, Tercera 34, Aortitis.
Rosa Alfonso Acosta, blanca, 31 años, Cerro 551, Ruptura expontánea del útero.
Matilde Acosta y Abad, blanca, 65 años, Churruca 43, Grippe.
Glória Cancio, mestiza, 8 años, H. Universitario, Edema agudo del pulmón.
Justo Hernández, negro, 39 años, Nueva 3, Nefritis.
Manuel Arena González, blanco, 56 años, Campanario 226, Bronquitis crónica.
Antolín Rodríguez, blanco, 55 años H. Universitario, Ulcera del estómago.
Ramón Mateo Soler, blanco, 75 años H. Universitario, Hipertrofia Prostática.
Jorge Hall, negro 53 años, H. Universitario, Bronquitis aguda.
Joaquín García Romero, blanco, 72 años H. Universitario, Nefritis crónica.
Andrés Armentero, blanco, 2 meses H. Mercedes, Debilidad congénita.
María Suárez Granado, blanco, 64 años, Campanario 232, Neumonia grippal.
Rosa Barrios Suárez, blanco, 56 años, Agramonte 12, Insuficiencia mitral.
Plácido Argüelles Hernández, blanco, 79 años, Amargura 13 altos, Arterio esclerosis.
Eugenia Törner, blanca, 73 años, Cocos 20, Afección Orgánica del Corazón.
Julián Pedro Valdés, mestizo, Tallapiedra 4, Tuberculosis pulmonar.
Miguel Federico Suárez, blanco, 50 años Q. Dependientes, Cáncer del riñón.
Galvino Perdomo Martínez, blanco, 32 años, Madrid 8, Bronquitis crónica.
Julia Flori Romero, negra, 70 años, Herrera 72, A. Miocarditis.
Isabel Amores, blanca, 43 años, Baratillo 9, Insuficiencia cardíaca.
Enrique Maskat, negro, 1 año Damas 45, Bronconeumonía.
Josefina Margot Núñez, blanca, 4 meses, J. Peregrino 40, Bronquitis capilar.
Josefa Rodríguez, blanca, 70 años, Asilo Nacional, Nefritis crónica.
Leoncio Oliva, blanco, 56 años, Animas 10, Insuficiencia cardíaca.
Francisco Castañeda Cañizares, blanco, 53 años, Policlínica Nacional, Septicemia.

CLAUSURA PROPUESTA

Se ha propuesto por la Dirección de Sanidad al Secretario del ramo la inmediata clausura del matadero municipal de San José de los Ramos por encontrarse convertido en un foco infeccioso dado el mal estado sanitario en que se encuentra, según informes elevados por el Jefe Local del Término.

ASOCIACION CIVICA DE BENEFICENCIA

ESTADO DE INGRESOS Y EGRESOS
JULIO 12, 1934.—ENERO 26, 1935

INGRESOS

LOTERIA	$ 105.157.10	
DONATIVOS	3.233.81	$ 108.390.91

EGRESOS

PARTICIPANTES.—ASIGNACION	$ 16.997.98	
PARTICIPANTES.—EQUIPOS	9.196.34	
	$ 26.194.32	
GASTOS GENERALES	2.275.11	
PROPAGANDA	650.00	
MOBILIARIO	550.00	29.669.43
SALDO EN BANCO		$ 78.721.48

ESTADO DE ASIGNACIONES Y EQUIPOS MIEMBROS PARTICIPANTES

NOVIEMBRE 1934 — ENERO 26, 1935

	ASIGNACION Noviembre	ASIGNACION Diciembre	EQUIPO Total	EQUIPO	Total
1 Asociación de Beneficencia Domiciliaria	$ 728.85	$ 25.00	$ 753.85		$ 753.85
2 Asilo Menocal y Creche	459.69	469.49	929.18		929.18
3 Asilo Truffin y Creche	814.26	400.47	1.214.73		1.214.73
4 Asilo María Jaén	1.773.75	356.18	2.089.93		2.089.93
5 Asilo y Creche del Vedado	995.49	848.49	1.843.98		1.843.98
6 Creche Finlay	608.33	353.33	961.66		961.66
7 Junta Piadosa de Sras. de la Maternidad	150.00	150.00	300.00	$ 300.00	600.00
8 Granja Ntra. Sra. de la Caridad	608.33	370.60	978.93		978.93
9 Institución Salesiana Pedroso-Espeliús	469.16	469.16	938.32		938.32
10 Asilo Huérfanos de la Patria	356.08	318.08	674.16		674.16
11 Hogar Evangelina (Ejército de Salvación)	456.25	456.25	912.50	200.00	1.112.50
12 Asociación Nacional de Inválidos	800.00	48.50	848.50	2.223.28	3.071.78
13 Bando de Piedad	593.12	618.12	1.211.24	1.866.46	3.077.70
14 Asilo Nacional de Sordo-Mudos	988.59	890.59	1.879.18		1.879.18
15 Fundación Cultural para Ciegos «Varona Suárez»	486.66	281.66	768.32	1.000.00	1.768.32
16 Asilo de Ancianos La Sagrada Familia	220.00	220.00	440.00		440.00
17 Asociación de Damas de la Caridad				2.313.36	2.313.36
18 Hospital Infantil de Oriente		253.50	253.50		253.50
19 Asilo-Colegio María Auxiliadora				1.293.24	1.293.24
20 Asilo Nacional Masónico «Enrique Llansó»					
21 Casa de Beneficencia y Maternidad de la Habana					
	$10.468.56	$6.529.42	$16.997.98	$9.196.34	$26.194.32

José I. DE LA CAMARA, Tesorero. Dr. José E. LOPEZ SILVERO, Director General.

ESTOS BALANCES ESTAN REVISADOS Y AUDITADOS POR LOS AUDITORES DE LA ASOCIACION, SRES. W. P. FIELD Co.

RECUERDE QUE LOS

"Omnibus de Camagüey"

(Los mejores de Cuba)

Salen diariamente desde su Estación del

"HOTEL PASAJE"

INAUGURACION DE NUEVOS TURNOS

Quedando establecidas ocho salidas en la siguiente forma:

A las 5.00 a.m. Santiago de Cuba. (Directo).
» » 6.00 a.m. Santa Clara.
» » 7.30 a.m. Camagüey.
» » 12.30 p.m. Santiago de Cuba. (Directo).
» » 4.30 p.m. Sancti Spíritus
» » 7.00 p.m. Santiago de Cuba. (Directo Rápido).
» » 8.00 p.m. Santiago de Cuba. (Comb. «La Cubana»).
» » 11.00 p.m. Santiago de Cuba. (Comb. «La Cubana»).

El nuevo turno de las 7 p.m. llegará a Santiago de Cuba a las 12 del día siguiente, evitándole al viajero los gastos en tránsito.

Viaje siempre en los OMNIBUS DE CAMAGUEY. Son los más cómodos, los más confortables, LOS MEJORES DE CUBA.

Salen desde el HOTEL PASAJE. Infórmese por el Telf. M 1715.

SEGURIDAD — CONFORT — HORARIO FIJO

Problemas de la Joven Cuba

INFORME DE LA FOREIGN POLICY ASSOCIATION SOBRE ASUNTOS CUBANOS

La Foreign Policy Association, invitada por el actual Sr. Presidente de la República para rendir un informe sobre los asuntos cubanos, acaba de darlo a la publicidad, después de una investigación cuidadosa y hecho con absoluta independencia científica y sin influencia política alguna.

Este informe ha de servir, no solo para estimular el estudio a fin de dar solución a los problemas inmediatos, sino que también ha de abrir nuevos horizontes para la investigación social y científica de otros problemas que puedan presentarse.

Este informe es de gran interés y por consiguiente digno de ser leído y estudiado por todas aquellas personas que se preocupan por el bienestar de Cuba.

Con el fin de que este informe pueda estar su lectura al alcance de todas las fortunas la Foreign Policy Association lo ha impreso en un volumen de 574 páginas, fijándole el precio de costo únicamente.

Precio del ejemplar en rústica, en la Habana . . . . . $ 1.00
En los demás lugares, franco de porte y certificado . . . . . $ 1.20

ULTIMOS LIBROS RECIBIDOS

LA TUBERCULOSIS PULMONAR EN EL NIÑO Y EN EL ADULTO, por el Dr. Carlos Díez Fernández, primer director, por oposición, de los Dispensarios Antituberculosos de España, conteniendo también un Capítulo sobre TUBERCULOSIS OSTEOARTICULAR, por el Dr. R. Saldaña Devesa y con un prólogo del Prof. C. Jiménez Díaz.
Edición ilustrada con 290 figuras intercaladas en el texto. 1 tomo en 4o. tela . . . . . $ 8.00

L-ANNEE THERAPEUTIQUE. Medications et procedes nouveaux par A. Ravina Neuvieme, année 1934.
1 tomo en 8o. rústica . . . . . $ 1.80

L-ANNEE PEDIATRIQUE. Descriptions de quelques syndromes, de maladies, de méthodes thérapeutiques ou prophilactiques du jeune âge, par M. R. Broca et J. Marie, avec preface du Prof. R. Debre. Premiere année publie en 1934.
1 tomo en 8o. rústica . . . . . $ 2.50

CODIGO DE DEONTOLOGIA MEDICA. Exposición de los deberes de los médicos en el desempeño de su profesión, por Luis Alonso Muñoyerro, con un prólogo del Dr. A. Vallejo Nájera.
1 tomo en 8o., encuadernado . . . . . $ 1.60

LA CRISIS ECONOMICA MUNDIAL Y EL PROBLEMA OBRERO, por José Jorro Miranda.
1 tomo en 8o. rústica . . . . . $ 0.60

EL ARRENDAMIENTO RUSTICO EN LAS MODERNAS LEGISLACIONES, por José María Benjumea.
1 tomo en 8o. rústica . . . . . $ 0.70

PRINCIPIOS SOCIALISTAS. El socialismo científico. La evolución del capital. El estado y el socialismo. El salario y la remuneración futura. Socialismo Revolución, Internacionalismo. Etc, Etc, por Gabriel Deville.
1 tomo en 4o. rústica . . . . . $ 1.40

DISCURSO SOBRE EL ESPIRITU POSITIVO, por Augusto Comte. Publicaciones de la Revista de Occidente, 1 tomo en 8o. rústica . . . . . $ 1.20

PROBLEMAS DE MATEMATICAS. Obra destinada a los estudiantes de Física y Química, por el Prof. José María Iñiguez y Almech.
1 tomo en 4o. rústica . . . . . $ 5.50

MEMORIAS DE UN MADRILEÑO. Ultima comedia de Jacinto Benavente en cinco cuadros, 1 libreto en rústica . . . . . $ 0.75

MADAME DU BARRY, LA LIBERTINA. Historia de la última favorita de Luis XV, por Luis Pidansant. 1 tomo en 8o. rústica $ 0.90

NOVELAS EJEMPLARES DE CERVANTES. Nueva edición esmeradamente impresa e ilustrada con 30 grabados en negro y cromotipías. (Bibliotaca Hispania).
1 tomo en 4o. elegantemente encuadernado . . . . . $ 2.80

LA MODERNA POESIA. Obispo 135 Apartado 605 — **LIBRERIA CERVANTES** Galiano 62 Apartado 1115 Habana

M.E.C.D. 2016

INFORMACION TELEGRAFICA DEL INTERIOR DE LA ISLA

Por Nuestros Corresponsales a Través del Hilo Directo DIARIO DE LA MARINA

PINAR DEL RIO

PENA DE MUERTE PIDE EL FISCAL PARA UNA JOVEN

PINAR DEL RIO, febrero 2. DIARIO. Habana.—Pena de muerte en garrote vil solicita el Fiscal doctor Luis Alberto Rubio, para la joven Rosa González, procesada en la causa número 151, del Juzgado de Instrucción de Guane, por un delito de parricidio.

El central «La Francia

Ayer comenzó su molienda el central «La Francia», del término de Los Palacios, faltando solamente en la provincia el central «Niágara», que lo hará, posiblemente, el próximo lunes.—G. Rodríguez, corresponsal.

OBRAS PUBLICAS EN NUEVA GERONA

NUEVA GERONA, febrero 2. DIARIO. Habana.—El ingeniero Recay, de Obras Públicas, llegado hoy, estudia la construcción de nuevos puentes. La cuadrilla nombrada comenzará a preparar las carreteras. El pueblo y las entidades se muestran agradecidos al ingeniero Ruiz Williams, por el cumplimiento de la promesa hecha en reciente visita.—Montané, corresponsal.

HABANA

UNA BOMBA ESTALLO EN GUANABACOA

GUANABACOA, febrero 2. DIARIO. Habana.—Esta madrugada estalló una bomba en Lebredo 19 domicilio de Rosendo Martínez, conocido por «El Andarín», destrozando la puerta de la calle.—Cortés, corresponsal.

PIDEN PROTECCION LOS COSECHEROS DE ARROZ

SAN CRISTOBAL, febrero 2. DIARIO. Habana. La Asociación de Agricultores del Término celebró una reunión, acordando suplicar al Presidente de la República y al Secretario de Agricultura, la modificación de la partida arancelaria 253, para proteger a los cosecheros de arroz nativos. Se designó a Santiago Oliva y a Juan José Tuñón para que asistan a la Asamblea Nacional que se efectuará próximamente en la ciudad de la Habana, para exponer la necesidad de que los cosecheros sean protegidos.—Corresponsal.

UN VIUDA RECLAMA DOS HIJAS

MARIANAO, febrero 2. DIARIO. Habana.—En la jefatura de Policía denunció Guadalupe Casanovas, natural de Bahía Honda, de 42 años y vecino de Fernando 13, en el reparto Párraga, que encontrándose separado de su esposa Clementina Cuesta, residente en Maceo 378, en Redención, dejó al abrigo de su abuela materna sus hijas Estrella y Genoveva, y que al fallecer su esposa en días pasados, vino a Marianao con el propósito de recoger sus hijas, pero se tropezó con que la abuela de éstas, nombrada Eusebia, se niega a entregárselas. De este caso se dió cuenta al Juez de Instrucción.

Detenido por vejar al ministro de la República Argentina

El vigilante Antonio Delgado condujo a la jefatura de Policía, por orden del ministro de la Argentina, Sr. Horacio Carrillo, residente en la calle Quinta y 28, en el reparto Miramar, al ciudadano argentino Enrique Kelman Senieman, conocido por «Trotamundo».

Kelman se personó en la Embajada solicitando del señor Ministro le visara el pasaporte, pues quiere embarcar para los Estados Unidos, y al manifestarle el señor Carrillo que esos trámites tenía que correrlos en la Embajada de los Estados Unidos, por no ser de su competencia, el Kelman le dirigió palabras vejaminosas, por lo que el vigilante procedió a su arresto, señalándosele cien pesos de fianza, que no pudo prestar, por lo que ingresó en el vivac.—A. Martínez, corresponsal.

ACCIDENTE A LA LANCHA «NATALIA»

REGLA, febrero 2. DIARIO. Habana.—La lancha «Natalia», de los señores Sixto y Compañía, que transportaba 5 estibadores que rendían labor en el vapor «Oriente», de la Ward Line, al quedar sin gobierno, por haberse roto uno de los guardianes, sufrió una rotura, produciéndose una vía de agua, por lo que hubo de ser embarrancada por su patrón en Cayo Punto. La Policía del Puerto, que observó el accidente, acudió en su auvilio con una lancha del Cuerpo, en la que fueron el sargento Busto y varios subalternos, los que recogieron a los estibadores, trasbordándolos a la embarcación y conduciéndolos a lugar seguro, sin novedad alguna.

VARIOS CASOS POLICIACOS

Jugando frente a la iglesia de esta localidad, sufrió lesiones el menor eBnjamín Alvarez Fernández, de diez años, residente en Santuario 1, el que fué asistido en el Centro de Socorro por el doctor Avello Portela.

—Miguel Ríos Pérez, empleado de la Jefatura Local de Sanidad, vecino de Calixto García y Facciolo, participó a la Policía que al llegar a dicha jefatura para rendir sus labores, notó la puerta del local donde se guardan los efectos, violentada, comprobando la falta de los arreos para mulos, propiedad de la Jefatura, tasados en 44 pesos, así como una pala nueva, de la misma; no sabe quiénes sean los autores.

—Orlando Vosta Viceto, de 16 años, vecino de Millar 22, fué asistido en el centro de socorro por el doctor Ruano Estrada de lesiones que se produjo jugando en su domicilio.—**Alejandro Pérez**, Corresponsal.

JOVEN ABURRIDA DE LA VIDA SE ENVENENA CON ACIDO MURIATICO

MARIANAO, febrero 2. DIARIO. Habana.—En el Hospital Militar de Columbia, fué asistida de una grave intoxicación Eloísa Rodríguez Quevedo, natural de Marianao, de 38 años y residente en Primelles entre Columbia y Núñez.

Constituído el Sargento Angel García le tomó declaración manifestándole ésta que por hallarse aburrida de la vida tomó ácido muriático.

En muy grave estado fué trasladada al Hospital Universitario.

JUEZ ESPECIAL PARA LA CAUSA 997

La Sala de Gobierno ha nombrado Juez Especial para que conozca de la causa 997 1934, al Dr. Eustaquio Remedios, mientras se resuelve el incidente re recusación presentado contra el Juez Martínez Bandujo.

QUEMADA LA VIVIENDA DE UNA FINCA

En la Finca San José, barrio del Cano, se originó un incendio en la casa vivienda de dicha finca, propiedad de J. Rodríguez. Constituído el Juez Martínez, del Cano, tomó declaración al propietario, manifestando que el incendio comenzó por la cocina del bohío, creyendo fuera alguna brasa del fogón la que propagó el incendio.

MATANZAS

SOSTUVIERON UN DUELO IRREGULAR Y RESULTARON HERIDOS

PERICO, febrero 2. DIARIO. Habana.—En la Jefatura de Policía ingresaron anoche a disposición del Presidente del Tribunal de Urgencia, Matías Jorrín Rodríguez y Angel Gómez, por sostener un duelo irregular en la finca Santa Rosa. Ambos están heridos, de carácter leve el primero y menos grave el segundo. El hecho se debe a motivos políticos. ACOSTA, Corresponsal.

COMENZO A MOLER EL CENTRAL «ALAVA»

SAN JOSE de los Ramos, febrero 2. DIARIO. Habana. A las doce del día de hoy dió principio a la molienda el central Alava, de este término. CAMPA, Corresponsal.

GRAVE PROBLEMA OBRERO EN EL CENTRAL «ALAVA»

MATANZAS, febrero 2. DIARIO. Habana.—Con motivo del grave problema planteado por el central «Alava» al despedir a tres obreros dirigentes de la Unión Obrera Agrícola» al presentar un pliego de reivindicaciones, al amparo del Decreto-Ley número 3, el Delegado Provincial del Trabajo citó telegráficamente para el lunes a las cuatro, a una reunión conjunta de obreros y patronos, delegando los últimos en los tres compañeros despedidos y no cubriendo hasta ahora los patronos ese requisito legal.

Como los funcionarios del ingenios se muestran renuentes al reconocimiento del Gremio, se temen complicaciones con la «Unión Agrícola Industrial» de la Provincia. LOVIO. Corresponsal.

APARECIO MUERTO EN FORMA MISTERIOSA UN JOVEN

LA ESPERANZA, febrero 2. DIARIO. Habana.—De manera misteriosa, y con una profunda herida de arma de fuego en la cabeza, con orificio de entrada por encima del ojo derecho y de salida en la región occipital, apareció muerto como a la una de la madrugada de hoy, en la carretera Central y a unos tres kilómetros de este pueblo, el joven Evelio Moreno, de 23 años de edad, hijo de Mercedes y vecino del barrio Asiento Viejo.

Hasta el presente se ignora a los autores del hecho, que se supine no tuvo por móvil el robo. Evelio era un muchacho tranquilo y trabajador, sin que se le conocieran enemigos. Se estima que fué muerto de once y media a doce de la noche, cuando se dirigía a su casa. El Juzgado actúa. Rodríguez, Corresponsal.

SANTA CLARA

SESION ROTARIA

CIENFUEGOS, Feb. 2. DIARIO, Habana.—La sesión rotaria se efectuó en los altos del Hotel San Carlos, siendo presidida por el señor Pedro Casanova, con la asistencia del Gobernador del 25 Distrito, Dr. Felipe Silva, siendo invitado de honor el Dr. Federico Bosche, Jefe Local de Sanidad, quien expuso sus deseos de mejorar la higiene pública solicitando la cooperación del Club Rotario, pues se encuentra muy abandonada.

El Club ofreció prestar su ayuda a esa labor. Se dió cuenta de haber sido entregadas tres canastillas Martianas, a las criaturas nacidas el día del nacimiento del Apóstol Martí. Ingresaron tres rotarios. Espéranse nuevas inscripciones. — **Simón**, Corresponsal.

PIDEN EL ENVIO DE UN AGENTE OFICIAL PARA ESCLARECER UN CRIMEN

ENCRUCIJADA, Feb. 2. DIARIO, Habana.—El pueblo de Encrucijada en telegrama de hoy al Sr. Secretario de Justicia, al Secretario de Gobernación y al Jefe de la Policía Judicial, pide el envío de un Agente de la Policía Judicial para esclarecer el horrible crimen cometido en la persona de José Linares, el día 28 de Enero próximo pasado. La sociedad alarmada por la repición de estos hechos, pide ayuda al Gobierno, por ser insuficientes los cuerpos de seguridad.

Firman dicho telegrama el Presidente del Casino Español, Sr. González; el Presidente del Liceo de Encrucijada, Sr. Touza; el Presidente de la Logia «Old Fellows»; el Secretario de la Logia «Crespo»; el Presidente de la Cámara de Comercio, Sr. Llano, y el de la Federación Obrera, Sr. Iz[illegible]ga. — Corresponsal.

UNA BOMBA ESTALLO EN LA RESIDENCIA DEL DR. CAPESTANY

REMEDIOS, febrero 2. DIARIO. Habana.—Una potente bomba estalló esta madrugada en la residencia del Jefe del Partido Liberal en la Provincia y ex congresista, doctor Manuel Capestany, causando desperfectos, así como en la casa en que residen familiares del doctor Martínez Escobar, Magistrado del Supremo. VERANES, Corresponsal.

POR UN HECHO SANGRIENTO OCURRIDO EN LA HABANA

CIENFUEGOS, febrero 2. DIARIO. Habana. Los policías del Servicio Secreto Municipal, Baldera y Santana, detuvieron y condujeron al vivac a Enrique Irizar Hernández, reclamado en causa por homicidio, por un hecho ocurrido en esa capital el día 26 del pasado mes, en la casa Compostela 18. Dicho sujeto agredió a tiros, hiriéndolos gravemente, a Vicenta Herrera Campos y Magdaleno Rivero, madre y padrastro, respectivamente, de Marta Herrera, con la que tenía relaciones el agresor. Irizar se declaró culpable del hecho. OBDULIO, Corresponsal.

ORIENTE

EL TERREMOTO DE 1932

SANTIAGO DE CUBA, febrero 2. DIARIO. Habana.—Mañana se cumple el tercer aniversario del terremoto que azotó a esta ciudad, en el año 1932, quedando huellas aún de los edificios destruídos.

73º Aniversario de la fundación de la Compañía «Bacardí»

La Compañía «Ron Bacardí» celebrará el lunes 4 el 73o. aniversario de su fundación. Mañana a las doce de la noche, tocarán las sirenas de la fábrica, habiendo avisado la Compañía a las autoridades en evitación de que se alarme la población.

A las doce del día, será ofrecido un almuerzo en los jardines de la cervecería «Hatuey». En horas de la tarde repartirán donativos en los Asilos, Hospitales, a los veteranos y a los pobres.

El Comité Pro-Víctimas del Machadato»

Ha quedado organizado el Comité Pro-Víctimas del Machadato, integrado por revolucionarios y autoridades civiles, al objeto de recaudar fondos y construir un panteón en el cementerio y depositar en él los restos de todas las víctimas.

Pena de muerte para los asesinos de una anciana

El Fiscal, Pérez Cisneros, solicita pena de muert epara Raul Gil Gómez y Manuel Lahens, por haber asesinado a la anciana Loreto Tapia Hernández, en la ciudad de Holguín, el año 1934. Considera el Fiscal que los asesinos incurrieron en la agravante de alevosía, premeditación, nocturnidad y robo, realizando el crimen dentro del domicilio de la víctima.

Absuelto el obrero Mariano Castillo

La Audiencia absolvió al obrero Mariano Castillo de un delito de homicidio en la persona del obrero Manuel Lamas. El hecho ocurrió en las minas de «El Cristo», en 1933. El Tribunal le aplicó la legítima defensa, pues disparó el revólver contra un grupo de comunistas que se encontraban en huelga e intentaban «arrastrarlo», porque no quería secundar el movimiento.

La campaña de no pago, del comercio, la industria y la banca de Santiago de Cuba

El comercio, la industria y la banca adelantarán la campaña de no pagar impuestos ni contribuciones al Estado, la Provincia y el Municipio, en vista de las declaraciones del Alcalde Municipal, doctor Ernesto Ganivet. También se proyecta un cierre general hasta que el Gobierno situe fondos para combatir el pésimo estado sanitario de la ciudad, diezmada por tres epidemias, y para la construcción del Acueducto y el alcantarillado.

Reapertura del Hospital Infantil

Mañana se efectuará la reapertura del Hospital Infantil, llegando a ese fin, procedente de la Habana, los doctores López Silverio y Arango Herrera, Director este último, de la Renta de Lotería.

El acto será lucidísimo.

El Secretario de Comunicaciones en Santiago

Mañana llegará el Secretario de Comunicaciones en un avión especial, con objeto de inaugurar la nueva línea aérea.

Obras Públicas diversas

La semana próxima comenzarán varias obras en el Departamento de Obras Públicas, la reconstrucción del Hospital Civil, reparaciones de carreteras, la reconstrucción del Hospital Civil, reparaciones de carreteras y puentes, reconstrucciones de alcantarilla, etc.

Un suicidio

El español Francisco Batista, se ahorcó en su domicilio a causa de su mala situación económica.—García, Corresponsal.

SUFRIO GRAVE ACCIDENTE UN CARPINTERO

SANTIAGO DE CUBA, febrero 2. DIARIO. Habana.—Mientras el obrero Silvestre Fernández, de 38 años y vecino de la Carretera Central, trabajaba como carpintero en una casa del reparto Los Olmos, sufrió una caída, ocasionándose graves heridas con un zinc. Minutos después le fué practicada en el Hospital de Emergencia una difícil operación, por los docores Guasch y Suárez Solar. Su estado es gravísimo.

Fué puesto en libertad un líder tranviario

El líder obrero tranviario, Antonio Reytor, que se encontraba preso en el cuartel «Moncada», ha sido puesto en libertad, hoy por la noche Por su excarcelación se interesaron constantemente numerosas instituciones obreras y estudiantiles.—García, corresponsal.

ESTADO DESASTROZO DE LA CARCEL DE BAYAMO, DONDE SE REGISTRA GRAVE BROTE EPIDEMICO

BAYAMO, febrero 2, DIARIO. Habana. La cárcel pública de esta ciudad, con sus techos en deplorable estado es una amenaza para las vidas de los desgraciados privados de libertad. Mas de cincuenta casos de paludismo y otras fiebres infecciosas s eregistran entre estos reclusos que viven en un recinto antihigiénico que es un foco de infección, con peligro de sus vidas y del contagio a 300 reclusos más.

Muchos de los enfermos están graves. Los vecinos de los alrededores atacados también de esa enfermedades, protestan y piden al Gobierno urgentes medidas humanas en evitación de lo que sucede.

Pérez de la Osa, Corresponsal

MOTONAVE **"ORINOCO"** MODERNA Y ALEMANA MUY RAPIDA

A ESPAÑA, (Vigo, Coruña, Gijón, Santander)
SOUTHAMPTON, BOULOGNE, AMBERES Y HAMBURGO

Febrero 22
Abril 23
Junio 25

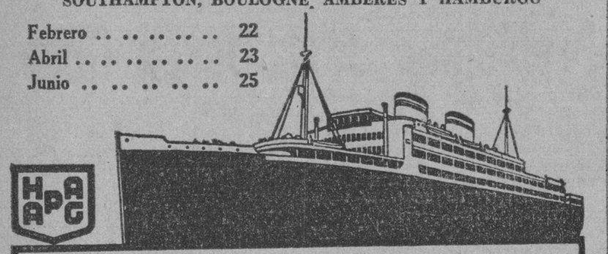

HAMBURG-AMERIKA LINIE

Oficina Tercera: INQUISIDOR 37, TEL. M-8447
LUIS CLASING. Ed- HOTEL PLAZA. TELEFONO A-4878

COMPAÑIA HAMBURGUESA

Este es el viaje que usted tanto ansiaba. Alrededor del Mundo por $833.50 en primera clase, visitando los países más exóticos de la tierra: Japón, China, Filipinas, India, Egipto, Italia y Francia, regresando a Cuba por el Atlántico con escala en New York. Viaje 26,000 millas en los conocidos "Presidentes" con el máximo de confort. Recuerde que su pasaje es válido por dos años. Pida nuestros folletos ilustrados.

Dollar Steamship Lines

Oficios 24, Habana Tels. A-8226, M-8826

Cúrese la Hernia

Adopte un RETENTOR. Su hernia puede ser curada absolutamente con RETENTOR. Con RETENTOR su hernia estará siempre bien retenida. Achica la hernia. Vence todas las hernias.

Garantía: Me comprometo a devolver el importe de RETENTOR si siendo su hernia ortopédicamente curable, no se ha curado en 10 meses.

NUEVOS TESTIMONIOS:

Sra. Encarnación Huerta. Comadrona. Victoriano Garzón 136. Santiago de Cuba. Hernia inguinal. CURADA.

Sr. Pedro Delvaty. Clarín 10. Santiago de Cuba. 61 años de edad. CURADO de hernia inguinoescrotal.

Sr. Erasmo Leiva. Martí 37. Morón. Operado dos veces y las dos veces reproducida. CURADO CON RETENTOR.

Sr. Benigno Ros Romagosa. Reparto Vázquez. Manzanillo. CURADO.

Cuatro años publicando testimonios deben decidir a usted a salir del plano de peligro e incertidumbre en que se encuentra con su hernia sin curar.

ITINERARIO:

Día 17 de febrero en Pinar del Río, Hotel Ricardo, de 10 a 4 p.m. Día 24 de Febrero en Matanzas, Hotel Louvre, de 8 a 12 m. y en Cárdenas, Hotel Europa, de 2 a 6 p.m.

Día 3 de marzo en Cienfuegos, Hotel San Carlos, de 8 a 12 m. y en Santa Clara, Hotel Florida, de 2 a 6 p.m. Día 4 de Marzo, en Sancti Spíritus, Hotel Plaza, de 8 a 11 a.m. y en Ciego de Avila, Hotel Sevilla, de 1 a 6 p. m. Día 5 de Marzo en Camagüey, Hotel Colón de 8 a 6 p.m. Día 6 de Marzo en Holguín, Hotel Telégrafos, de 8 a 12 m. Día 7 en Banes, Hotel Comercio, de 9 a 12 m. Día 8, en Guantánamo, Hotel Washington, de 9 a 3 p.m. Día 9, en Santiago de Cuba, Hotel Venus, de 9 a 6 p.m. Día 10 en Bayamo, Hotel New York, de 8 a 12 m.

COLON. ESTOMAGO. RIÑONES. EVENTRACIONES. VIENTRES PENDULOS. ELIMINACION DE GRASA. FAJAS PARA TODAS LAS NECESIDADES. — FAVOR DE PEDIR TURNO

CARRASCO. Enfermero Ortopédico. Teléfono M 7519.

Neptuno 138. Entre Lealtad y Escobar

Guanabacoa al Día

REPARTICION DE PREMIOS

Una interesante fiesta literario-musical, ha de celebrarse a las 2:30 de la tarde de hoy en el salón de actos de benemérito plantel de enseñanza de los Rvdos. Padres Escolapios de esta Villa, con motivo de la solemne repartición de premios del Curso Escolar de 1933-34.

El programa es en extremo excelente y ha sido mejorado con valiosos números que han de agradar mucho y muy especialmente el del precoz niño de diez años de edad, alumno de las Escuelas Pías, Juan Antonio Mercadal, notable guitarrista.

Para poder disfrutar de este acto social, será necesaria la presentación en la puerta del plantel de la invitación hecha previamente.

Se toma esta medida debido a que aunque el salón de Actos es bastante amplio siempre resultaría pequeño para acomodar a las innumerables personas que acuden a estos actos en las Escuelas Pías de Guanabacoa.

MEJORADO

El señor Felipe Arronte cumplido propietario del restaurant «El Central» que en días pasados recibió una lesión en la puerta de su establecimiento víctima de la fatalidad, al estallar frente a él un petardo y que en la actualidad se encuentra recluído en la Casa de Salud del Centro de Dependientes de la Habana, continúa bastante mejorado.

Mis mejores deseos porque dentro de breves días pueda estar nuevamente entre nosotros.

EN EL LICEO

A las 10 de la mañana de hoy tendrá efecto en los amplios salones del Liceo Artístico y Literario de Gunabacoa una asamblea de estudiantes Univesitarios, residentes en esta Villa, con el plausible fin de constituir la «Asociación de Estudiantes Universitarios Locales».

En la organización de esta nueva Asociación local, se encuentran los entusiastas y distinguidos amigos señores Mario Vadés, Fracisco Alos, Emilio Planos y Pastor González.

Es de esperar que a esta asamblea acudan todos los estudiantes Universitarios radicados en Guanabacoa dándole así más realce al acto a celebrar.

Saludo a la nueva Asociación deseándole muchos éxitos en su vida social que pronto comenzará y felicito a los que han tenido tan feliz idea.

RESTABLECIDA

Se encuentra completamente restablecida de la difícil y peligrosa intervención quirúrgica a que fué sometida por el experimentado doctor Hilario Candela, la interesante y encantadora señorita Margarita Artze García, adorable prometida del correcto joven Manolo Arencibia.

Con verdadera satisfacción lo consignó así debido a que dadas las muchas simpatías con que cuenta en nuestros círculos sociales tan simpática enfermа ha de ser acogida esta grata nueva con verdadera alegría.

TEATRO CARRAL

Un programa del todo magnífico que el se ha de proyectar en la matinée y noche de hoy en el Teatro Carral.

Veremos la interesante cinta fírmada por Olive Brook y Diana Wynyard bajo el título de «Donde los pecadores se citan».

«Paren la Prensa» por Tim Mc Coy y Shirley Grey.

Un episodio, una comedia y un cartón.

Como el de todos los domingos es este un excelente programa.

José R. Arango de la Maza.

Teresita Fernández Cortés, simpática nietecita del buen compañero Sr. Francisco Cortés, Corresponsal del DIARIO en esta Villa

Líbrese del estreñimiento

sin arriesgar los efectos de purgantes drásticos

Siéntase saludable, despejado, dinámico

Cuando siente la cabeza pesada y cansado el cuerpo; cuando está desganado, nervioso, sin apetito, no exagere sus preocupaciones hasta enfermarse de veras—ni, con la intención de atenderse, tome tampoco *"cualquier"* purgante, pues podría resultarle más perjudicial que beneficioso.

Lo que usted necesita es simplemente despejar el intestino grueso porque, estando obstruído, entorpece el funcionamiento de todo el organismo. Lo que haría su propio médico, puede hacerlo usted: ayudarse con una preparación vegetal, inofensiva pero eficaz, para eliminar todo desperdicio tóxico. Con tomarse al acostarse dos píldoras de Brandreth, —que son puramente vegetales— usted se levantará muy aliviado. Notará el despertar de nuevas energías, se sentirá en mejor disposición—cumplirá mejor sus tareas—y disfrutará más plenamente las cosas gratas de la vida.

No demore en tomar las Píldoras de Brandreth. Tienen que ser un producto de confianza cuando miles y miles de personas las toman. Es un remedio favorito en la mayoría de los países del mundo. Siempre que sienta la más leve indisposición—pesadez o desgano, o note que le salen barritos o que su piel se marchita, tome Píldoras de Brandreth—y no se preocupe más. Las venden las buenas farmacias. No admita sustitutos.

Matadero Industrial S. A.

AVISO

Por el presente participo a los señores tenedores de bonos hipotecarios emitidos por esta Sociedad, según escritura número 22 de 21 de Enero de 1910 ante el Notario de La Habana doctor José Ramón del Cueto y Sánchez que pueden pasar por las Oficinas de esta Sociedad, situadas en esta Ciudad en el propio Matadero Industrial en Rincón de Melones, cualquier día hábil a partir de esta fecha en adelante, de 8 a 10 de la mañana o de 2 a 4 de la tarde para recibir la parte proporcional que le corresponde de intereses de acuerdo con la Ley de 14 de Agosto de 1934 del Cupón número 50, vencido en 1o. de Febrero de 1935. Será necesario la presentación del Bono y de los Cupones para estampar en ellos la nota de pago y suscribir el correspondiente recibo.

Habana, Febrero 5 de 1935.
Por Matadero Industrial, S. A.
Arturo Mestre y Fernández Criado, Administrador.

CRONICA CATOLICA

ACTOS CATOLICOS PARA MAÑANA

CULTO CATOLICO PARA MAÑANA EN SAN FRANCISCO

A las nueve de la mañana, solemne fiesta a San Blas.

Se invita muy atentamente a sus devotos.

EN LA IGLESIA DE LA MERCED

A las cinco de la tarde, solemne novenario a Nuestra Señora de Lourdes.

Se ruega la asistencia a los congregantes y se invita a los fieles...

EN LA IGLESIA DE REINA.

A las ocho de la mañana, celebra la función reglamentaria la Archicofradía de la Asunción en sufragio de las benditas almas del Purgatorio con misa cantada, plática y solemne responso.

Se suplica la asistencia a los cofrades y se invita a los fieles.

EN LA IGLESIA DEL CARMEN.

Celebra a las nueve de la mañana la función mensual correspondiente al presente mes la Pía Unión de Sta. Teresita de la iglesia del Carmen con Misa de Comunión general a las siete y media. A las nueve, misa cantada, plática, piadoso ejercicio, procesión y responso por el eterno descanso de la señora María Teresa Ripoll de Calles, Presidenta de esta Pía-Unión, recientemente fallecida.

El padre Director Fray Domingo del Santísimo Sacramento, C. D. suplica muy encarecidamente la asistencia a estos cultos en sufragio de la expresada Presidenta.

EN LA IGLESIA DEL CRISTO

Los lunes de San Nicolás de Tolentino, en sufragio de las benditas almas del Purgatorio. Por la mañana a las 8. Por la tarde a las cinco y media.

La Venerable Comunidad de Padres Agustinos, invita a los fieles a estos cultos por el eterno descanso de los fieles difuntos.

EN LA IGLESIA DEL ESPIRITU SANTO

A las ocho y media de la mañana misa cantada y piadosos ejercicios en honor de Santa Bárbara.

Se invita a sus devotoos.

Bella fiesta en el Colegio de Belén como homenáje al Rector del mismo, P. Francia

Día de intenso regocijo fué el de ayer en el Colegio de Belén con el plausible motivo de celebrar sus días el Rector R.P. Ignacio Francia, S.J.

A las 7 de la mañana, la Banda de Clarines y Tambores del Colegio, tocó alegre diana mambisa, a cuyos acordes despertaron los pupilos.

Al iniciar la Banda su diana entrábamos en el Colegio. Momentos después, a los acordes del Himno Nacional, se izó en la fachada principal del Colegio, la bandera nacional.

A las 8 de la mañana, entraron los 678 alumnos del Colegio en la capilla agrupados por Divisiones.

A las 8 y cuarto dió el Rector comienzo al Santo Sacrificio de la Misa, asistido de los alumnos Antonio Pastor, Pablo Pérez, Wenceslao Infante, Lucilo Borroto y Evaristo Madán.

El P. Raúl Barrado, S.J., explicó a los alumnos y fieles asistentes, la intención del Apostolado correspondiente a este mes, que versa sobre la acción católico-social, la cual es la acción de los laicos en la obra católico-social de la Iglesia, bajo la dirección del Sumo Pontífices, Obispos y Clero por él designados.

Como el Colegio de Belén, es un Centro de acción católica, se ha nombrado un Comité, que especialmente desarrolle esta acción en el Colegio.

Misa y Comunión fueron armonizados por el Coro del Colegio, bajo la dirección del P. Blanco y acompañado al órgano por el maestro señor Cándido Herrero.

El Padre Blanco interpretó diferentes motetes al Ofertorio y durante la Comunión, cantó bellísimos himnos.

Es un gran cantante.

Distribuyeron la Comunión a los alumnos y fieles, el celebrante y el P. Raúl Barredo, S.J.

Después de acción de Gracias, pasaron a los comedores donde fueron obsequiados con exquisito desayuno. En los comedores fueron visitados por dos monstruosos cabezudos, que fueron objeto de general rechifla y algazara.

A las 9 y media de la mañana, tuvo lugar en el gran patio de gimnasia, la salutación general del Colegio a su Rector.

Pronunciaron entusiastas felicitaciones, los alumnos Felipe Martínez, de la Primera División; Silvio Mayo, por la Segunda; Benito Laguerueta por la Cuarta y José Antonio Machado, por la Quinta División, ésta estaba toda disfrazada de payasos, cow boys, indios, mexicanos, etc., los cuales ovacionaron al del brindis con estentóreos cheers.

El Rector les agradeció la Comunión y les dió las gracias por todos los agasajos que se disponían a tributarle.

Les obsequió con estampas y caramelos.

El lente fotográfico de nuestro reporter gráfico, captó el simpático momento en que el Rector le entrega de una linda estampa al alumno Ignacio Rivero y Moreno, hijo de nuestro estimado compañero Ignacio Rivero y de la señora Teresa Moreno de Rivero.

A continuación la Cuarta y Quinta Divisiones, dieron una breve pero brillante exhibición de gimnasia, bajo la dirección del Profesor de Cultura Física del Colegio, señor Torrealba, siendo muy aplaudidos.

Todos estos actos los amenizó la Banda Municipal, bajo la dirección del maestro Reinoso, siendo calurosamente aplaudida.

Ante el Rector y Profesores desfiló una grandiosa cabalgata en el siguiente orden:

Banda Municipal, Cornetas, Antonio Castro la. Compañía, 2o. Batallón y José Peñate, 3a. Compañía 2o. Batallón, ambos de Columbia, los cuales transmitían las órdenes del Prefecto del Colegio, R.P. Valeriano Yaglie.

Jinetes enjaezados de cuatro en fondo.

Ciclistas con sus máquinas adornadas, automóviles, carroza Guarina; Quinta División, representando a diferentes tipos y razas, Carro Belén, en forma de gran Zeppelín y cerrando la marcha el resto del alumnado. Este agrupándose en compacto pelotón prorrumpió en alegres y estruendosos «cheers» que fueron coreados por los demás alumnos y aplaudidos por la numerosa concurrencia.

A las 11 y media, disfrutaron de un almuerzo extraordinario.

De 2 a 4 y media de la tarde, hubo reñidas peleas de gallos y gallitos, carreras y caballos y bicicletas.

Estuvieron muy animadas y concurridas.

A las 4 y media, recibieron la bendición del Santísimo.

A las 5 de la tarde, se celebró una grandiosa y variada función literario-musical, con números de juguetes cómicos, muñecos parlantes, ejercicios de circo ecuestre y bonitas películas, que hicieron la delicia del inmenso auditorio.

En la interpretación del variado y cómico programa, intervinieron todos los alumnos, bajo la dirección del Prefecto Padre Yaglie, S.J.

Se les tributó por el público una gran ovación.

Reiteramos nuestra felicitación al dignísimo Rector del Colegio de Belén, por el merecido homenaje que le tributaron sus alumnos, a los cuales se unieron muy complacidos sus familiares.

Bellos cultos al Santísimo en la Caridad

Que celebrará esta Muy Ilustre archicofradía de acuerdo con el señor Párroco en el presente mes de febrero de 1935.

Jubileo circular.

Febrero 4, Lunes: A las ocho y media de la mañana, misa solemne de Ministros y a continuación exposición de S. D. M. A las cinco de la tarde Rezo del Santo Rosario, Estación, bendición y reserva.

Febrero 5, Martes. A las ocho y media de la mañana, misa solemne y a continuación de S. D. M. A las 5 de 1 tarde Rezo del Santo Rosario, Estación, bendición y reserva.

Febrero 6, Miércoles. A las ocho y media de la mañana Misa solemne y a continuación exposición de S. D. M.

A las cinco de la tarde Rezo del Santo Rosario, Estación, bendición y reserva.

Febrero 7, Jueves. A las ocho y media de la mañana, Misa solemne de Ministros y a continuación exposición de S. D. M. A las cinco de la tarde, Rezo del santo rosario, estación, sermón por el Reverendo Padre Evelio Díaz Cía, concluyendo el acto con la reserva solemne del Santísimo Sacramento .. ..

Febrero 8, viernes. A las ocho y media de la mañana, Misa solemne y a continuación exposición de S. D. M. A las cinco de la tarde Rezo del Santo Rosario, estación, exposición y reserva.

Febrero 9, Sábado. A las ocho y media de la mañana, Misa solemne y a continuación exposición de S. D. M. A las cinco de la tarde, Rezo del Santo Rosario, estación, bención y reserva.

Febrero 10, Domingo. A las ocho y media de la mañana, Misa solemne de Ministros. Ocupará la sagrada cátedra Mon. Alberto Méndez, Dean de la Santa Iglesia Catedral y a continuación exposición de S. D. M.

A las cinco de la tarde, Rezo del Santo Rosario, Letanías y a continuación se hará la procesión por el interior del templo concluyendo el acto con la reserva solemne del Santísimo Sacramento.

El Rector, Ambrosio Pereira; El Párroco, Ilmos. Eduardo Ferrer, El Mayordomo, José Argote.

Nota: Se recuerda a los Cofrades que en las festividades de esta Archicofradía, se encuentra S. M. de manifiesto, que en ellas los maestros de Ceremonias, son los encargados del orden y que los hermanos deben asistir a ellos con el distintivo de la Corporación y ocupar sus puestos destinados al efecto.

Así mismo la Junta Directiva acordó que todo hermano que se encuentre dentro de las prescripciones reglamentarias, no podrá gozar de los beneficios corporales hasta que su solicitud no sea infdrmaoa por el señor Mayordomo.

LA ESCUELA NOCTURNA «EL SALVADOR» SERA ABIERTA EL DIA CINCO

El R. P. Viera, Párroco del Cerro, contando con la cooperación de las personas amantes de la educación e instrucción de la niñez, y juventud, abrirá la Escuela Nocturna El Salvador», el martes cinco del actual.

Y a propósito de esta apertura de Curso, debemos unir nuestros ruegos a los del Padre Viera, a fin de que sean reparadas las calles contiguas a la Parroquia del Cerro, pues están intransibles para cuantos tienen que asistir a la Parroquia y fábricas contiguas a la misma.

No dudamos que Obras Públicas atenderá las súplicas del Padre Viera en favor de sus amados feligreses.

Gabriel BLANCO.

UN PERIODICO SELECTO
UN PERIODICO PARA EL HOGAR

ACCION
POR LA RENOVACION INTEGRAL DE CUBA

M.E.C.D. 2016

EL CONJUNTO NACIONAL DEMOCRATICO ACORDO COMENZAR SU ORGANIZACION OFICIAL EL DIA 17

Anuncios Clasificados de Ultima Hora

PROFESIONALES

p-5 CLINICAS

CORPORACION CLINICA
ACOSTA NUMERO 7, HABANA. TELEFONO: M-3930.

Médicos Cirujanos, Parteros, Comadronas, Oculistas y Dentistos. **Hemorroides. Curación Radical, sin Operaciones.** Vías Urinarias, Impotencia y demás enfermedades. Análisis, (Rayos X), Tatuajes, Berrugas, Senos, Obesidad, Arrugas, etc. (Quitados y Corregidos). Reconocimientos: $1.00. Consultas: $0.50. **Por Especialistas.** Atendemos de 1 a 8, exclusivamente. P-6

ALQUILERES

a-1 HABANA

Para un buen Establecimiento
Se alquilan baratos, los bajos de
O'REILLY 51
Frente a la Metropolitana. Informan por teléfono: M-7911. Llaves en el tercer piso. A-1

SE ALQUILA MODERNA CASA, Santa Rosa y Castillo, altos y bajos independientes: sala, comedor, dos cuartos, baño intercalado, una caudra de Monte, $18.00. Informes: F-4393. A-1

SE ALQUILA LA HERMOSA CASA, Amargura 79: sala, saleta, 3 cuartos, comedor y gran patio. A-1

BEERS BULLETIN
BASARRATE: ambldo., ½ casa, $18.
AMP. ALM.: ambldo., 3h., gar. frutales, $60.
M.MAR.: ambldo. 3h., 2b., «FRIG» $160.
C. CLUB: 7h., 4b., 10,000 metros, $100.
VED.: c. y baño priv. 2 closets, $35.
VED.: ambldo., 4h., 2b., gar., $100.
CASA EN MIAMI: Se alquila o se vende.
ALQUILADA: casa A, Pérez, Ave. Columbia a Miss. Ciffey, Embajada Americana.
MARIANAO: dos casas en venta. Ganga: Almendares 31 y Santa Aurora 32, 7 x 22 m., 3 habitaciones, $750 cada una.

BEERS HAVANA
Realty Specialists.
(Est. 1906), 9½ O-Reilly St. Havana. V-1

SAN LAZARO 202, ENTRE SAN Nicolás y Galiano. Se alquilan los amplios altos, con sala, saleta, cuatro grandes cuartos, comedor y terraza que da al Malecón, en 80 pesos. La llave, en los bajos. A1

a-2 VEDADO

SE ALQUILAN LOS BAJOS DE LI-nea, entre J. e I., acabados de construír. Compuestos de portal, sala, comedor, tres habitaciones, baño intercalado, cocina, cuarto y servicio de criados, garage, patio y jardín. La llave en la misma. Informes: Telf. F-3758. A-2

VEDADO, SE ALQUILA PASEO 261, bajos, entre 25 y 27 7 cuartos, 2 baños, 2 cuartos criados con servicios, garage, panory, despensa, los portales. Informan en la misma A.2

CALLE I. NUMERO 204, ENTRE 21 y 23. Se alquilan unos bajos: portal, sala, comedor, dos habitaciones, baño intercalado, cocina y patio. Informes, la misma. A-2

a-4 MARIANAO Y SUS REPTOS.

ALQUILO LUJOSA RESIDENCIA, Villa Gloria, E. esquina 14, Reparto Almendares. Compuesta de 3 amplias y frescas habitaciones, baño de lujo, sala, comedor, pantry, cocina, garage y 2 cuartos de criados, ómnibus puerta, agua abundante, acera de la brisa. Informan en la misma. A-4

SE ALQUILA LA CASA, 20 ENTRE 3 y 5, Miramar. Amueblada, propia para Legación. FO-3364. A-4

a-13 ALQUILERES VARIOS

RESIDENCIA CAMPESTRE
Con grandes terrenos para jardines y propia para alojamiento de alguna Embajada o familia rica. Se alquila en el Reparto San Pedro, a medio kilómetro del cabaret «Chateu Madrid». Informes: F-4047. A.13

b-4 HABITACIONES

ALQUILO HABITACIONES ALTAS, grandes y chicas a matrimonios sin niños. Luz tota la noche y agua abundante. Informan Manrique 131. B.4

b10 PERDIDAS

PERDIDA. PERAA MEZCLA BULL-terry entiendepor Pirolo, mancha ojo derecho color blanco, con manchas verdugo. Gratifica San Mariano esquina Goicuría. Víbora, casa Francisco V. Ruz. B.10

SE SOLICITAN

b9 Agencias de Colocaciones

AGENCIA BEERS: COLOCADOS CON fam. am., matrimonio, $60. Un taquígrafo, casa am., temporero, $4.00 diarios. Necesitamos criadas, cocineras y manejadoras: $15 y $20. O-Reilly 9½. A-3090. (Desde 1906). B-9

s1 CRIADAS Y CRIADOS

SE SOLICITA UNA CRIADA ESPA-ñola, de 30 a 40 años, que sepa servir bien la mesa y tenga buenas referencias, $15.00 y uniformes. Calle 15 número 380, entre 2 y 4, Vedado. S.1

s11 Agentes y Vendedores

SE SOLICITAN AGENTES, PARA LA venta, a comisión, de leche, a casas particulares. Para informes: dirijase a Concha número 1. Sr. Relanño, de 4 a 6 de la tarde, exclusivamente. S.11

SE SOLICITAN

s14 SOLICITUDES VARIAS

SOLICITO MATRIMONIO, PARA encargado casa inquilinos, con 200 pesos de garantía efectiva. No trato otra manera, Carlos III, bajos, esquina Subirana, de 10 a 12, solamente. S-14

SE SOLICITA UN MAESTRO, PA-ra profesor interno de un Colegio. Informes: Cerro 620. S-14

SE SOLICITA UN FREGADOR DE actomóviles, en el garage «Nava», sito en lo calle Morro número 30. S-14

GENTLEMAN REQUIRES HOT TUB-bath and massage treament. Offer with price. Time convenient. E. S., Departamento Anuncios Clasificados, DIARIO DE LA MARINA.

SE OFRECEN

s1 CRIADAS Y CRIADOS

SE DESEA COLOCAR UNA JOVEN española, para cuartos, cocinar y limpiar a matrimonio o cocinar sólo. Desea casa de moralidad. Sueldo: de 18 a 20 pesos, San Lázaro número 293. O-1

SE OFRECE UN ESPAÑOL, PARA criado. Tiene buenas referencias. Informes: F-6239, Vedado. O.1

SE DESEA COLOCAR UNA JOVEN blanca, del país, para la limpieza. Tiene referencias. Telf. FO-2453. O-1

SE DESEA COLOCAR UNA JOVEN española, para cuartos o comedor, desea casa de moralidad. Tiene buenas referencias. San Mngcel 5, altos. Telf. M-6034. Pregunten por María. O-1

SE DESEA COLOCAR UNA SRA. ES-pañola con sna hija de 13 años. La señora hace de todo y la hija de manejadora. Teléfono FO.2662. O.1

SE DESEA COLOCAR UNA ESPA-ñola, para criada de mano o de cuartos. Sabe coser y tiene referencias. Telf. F-5115. O-1

SE OFRECE BUEN CRIADO DE MA-no, joven, español, muy trabajador, no tiene pretensiones. Sabe cumplir con su obligación y tiene muy buenas recomendociones de donde ha trabajado. Sirve bien la mesa a la rusa y ha estado con muy buenas familias de las más distinguidas. Es muy práctico en todo su esmerado servicio. Informes: Telf. A-5252. O-1

s2 COCINERAS Y COCINEROS

SE DESEA COLOCAR UNA COCINE-ra y repostera. Tiene referencias. Telf. F-6228. O-2

SE OFRECE, PARA TRABAJAR POR horas, una española, de mediana edad. Sabe cocinar y cumplir con su obligación. Telf. U-4680. O-2

SE DESEA COLOCAR UNA JOVEN española, para lorinae o para cocinar y limpiar corta familia. Informan FO.2662. O.2

SE DESEA COLOCAR UNA ESPA-ñola, para cocinar o criada de cuartos, desea casa de morolidad. Tiene referencias. Telf. M-4671. O-2

SE DESEA COLOCAR UNA BUENA cocinera, para cocinar. Cocina a la criolla y española, es práctica en el oficio y sabe cumplir con su obligación. Informan: Campanario 154, altos, entre Salud y Reina. O-2

SE DESEA COLOCAR, EN CASA particular, un cocinero español, con buenas referencias. Hace todo clase de repostería y pastelería. Informan: Telf. F-2222. O-2

s3 MANEJADORAS

JOVEN INGLESA DESEA COLOCARse como manejadora. Domina el idioma y es amante de los niños. Buenas referencias. Daisy May. FO-2602. O.3

ENGLISH SPEAKING YONG WO-man seek position as maid nurse washing hole os half day has good refferences Call. Dora telf. F.4669. O.3

s9 JARDINEROS

SE OFRECE UN BUEN JARDINERO, por horas. Infórman: Telf. FO-3364 O.9

s10 OFICINISTAS

JOVEN, SOLICITA EMPLEO COMO Tenedor de Libros, auxiliar u otro cargo, en comercio, etc. Conoce inglés. Tiene inmejorables referencias de casas comerciales, Arsenal número 2, Departamenao 5. O-10

O14.—OFERTAS VARIAS

SE OFRECE UN HOMBRE, PARA ocupar empleo que requiera seriedad y confianza absoluta. Tiene suficiente experiencia en negocios. Ofrece las mejores raferencias, José Alvarez, San Francisco de Asís número 7, Víbora. O-14

COMPRAS

9 MUEBLES Y PRENDAS

COMPRAMOS Y VENDEMOS
Muebles modernos, radios, máquinas roser, escribir, lámparas y objetos de arte. Pagamos bien. **«La Amériра»**, Teléfono I.2262. Jesús del Monte No. 230. C.9

OBJETOS DE ARTE
Compramos en clase fina. Igualmente, oro, plata y platino. Focilitamos dinero sobre joyas.

BAHAMONDE Y COMPAÑIA
Amistad 94, casi esq. a San José. Telf. A-3650. C-9

VENTAS

1 CASAS

VENDO CASA EN ALMENDARES, moderna, 4 cuartos, 2 baños completo de familias, garage, cuarto y servicio criados. Preparada para altos, mampostería primera. E. número 275. 275. F-4208. V.1

VENDO EN LO MAS ALTO DEL VE-dado, buena casa de dos plantas in dependientes, a la brisa. Precio actual. Informes: Reina 121, altos, de 2 a 5 p.m V.1

VENDO LUJOSA RESIDENCIA NUEva sin estrenar, 5a Avenida y calle 8, ampliación de Almendares, para corta familia. Véala todas horas, facilidades. V.1

VENTAS

1 CASAS

JOSE CAMPANERIA
COMPRA-VENTA DE CHALETS, CA-sas, solares y fincas rústicas. Dinero para hipoteca, Aguiar 68. M-7785

CRESPO: CERCA VIRTUDES, 3 plantas, moderna: $10,000; Escobar, 2 plantas, cerca Malecón, $5,000; Rayo, cerca Reina, 2½ plantas, 260 metros, $9,000. Campanería, Aguiar 68. M-7785.

LAGUNAS: 2 PLANTAS, 240 ME-tro, 7 cuartos. Precio: $8,000; Salud, cerca Galiano, 2 plantas, $6,000; Jesús Peregrino, una planta, cerca Belascoaín: $3,000, Campanería, Aguiar 68. M-7785.

MANRIQUE: CERCA MALECON, 3 plantas, moderna, 165 metros, $15,000 Egido, una planta, Comercio, 200 metros, $9,000. Virtudes, cerca Belascoaín, 2 plantas, monolítica, 160 metros, $8,000. Campanería, Aguiar 68. M-7785.

EDIFICIOS: VAPOR, 3 PLANTAS, 6 casas, moderno: sala, 3 cuartos, co. 4 casas, sala, comedor, 3 cuartos. medor: $17,000; Espada, dos plantas, Renta: $80.00. Mide: 20 metros, $8,000 Campanera, Aguiar 68. M-7785.

GERVASIO: CERCA NEPTUNO, AN-tigua, 12 por 35 metros: $9,000; Concordia, cerca Belascoaín, 2 plantas: $8,000. Dejo $6,000. Campanería, Aguiar 68. M-7785.

VEDADO: CALLE 27, DOS CASAS IN-dependientes, 683 metros: $9,000; otra, cerca Paseo, moderna, 300 metros: $8,000; Calle 10, cerca Línea, moderna: $6,500. Campanería, Aguiar 68. M-7785.

VEDADO: CALLE B., CERCA 23, una planta, 683 metros, moderna: $20,000; Calle D., cerca 17, una planta, moderna, 635 metros: $18,000. Campanería, Aguiar 68. M-7785.

VEDADO: TERRENO, CALLE 19, cerca 12, sombra: 13.66 por 43, a $6.00 metro; Santa Catalina, 14 por 50, a $3.00 metro; Juan Delgado, 20 por 20, a $3.00 metro. Campanería, Aguiar 68. M-7785.

LIBERTAD, CERCA JUAN DELGA-do, moedrna, 4 cuartos: $4,500. Dejo $3,000; Mayía Rodríbuez, cerca Libertad, moderna: $3,500. Dejo $1,500; Santa Catalina, cerca Calzada, 4 cuartos: $2,500. Campanería, Aguiar 68. M-7785.

SANTOS SUAREZ: CERCA SERRA-no, 400 varas, una planta, moderna, 4 cuartos, garage: $6,000 San Buenaventura, cerca San Ignacio, azotea, 3 cuartos. Precio: $1,600. Campanería, Aguiar 68. M-7785. V-1

PROPIEDADES EN LIQUIDACION
CASA, BUENA CONSTRUCCION, mucho puntal, amplias posesiones, inmediata Infanta: $2,000, 1,000 al contado y $1,000 pagándolos a $15.00 mensuales, sin interés. Prado 19, altos.

CASA PRECIOSA, MODERNISIMA, 2 plantas, punto excelente, (Habana): $5,700; otra, 2 plantas independientes, buena construcción y renta, cerca Parque Fraternidad: $3,000; 2 plantas, 400 metros fabricación, próxima Suárez: $4,000. (Un regalo), Prado 19.

CASA JUNTO TRANVIAS, INME-diata Avenida Porvenir, (portal, sala, recibidor, habitaciones grandes, etc.: $800.00; otra, cerca Calzada Buenos Aires: $450.00; otro, Reparto Batista, mampostería: $500.00. Prado 19, altos.

OTRAS, EXCELENTES PROPIEDA-des, terreno gran situación, sobre 1,000 varas, alrededor Carlos III, Infanta y próximo Belascoain. Precio irrisorio: $9.00 metro; casa comercial, (junto Galiano): $8,000. Prado 19, altos. V-1

3 FINCAS RUSTICAS

COMPRO FINCA: 18 A 30 CABALLE-rías. No muy lejos de La Habana, frente Carretera o fácil entrada automóvil. Ha de tener muchísimas palmas y abundante agua, siempre. Trato personal con dueño. Pago contado. Benítez, Carlos III número 12. V-3

FINCA: 4 CABALLERIAS, MUCHO frente Carretera Central, próxima Artemisa, $4,800. Superior cultivo, llana, agua, riego, aniego. Benítez, Carlos III número 12. De 12 a 4. V.3

6 Automóviles y Accesorios

HISPANO SUIZA, SEIS CILINDROS siete pasajeros, buen estado. Hace 23 kilómetros por galón; una cuña Chrysler, seis cilindros, cuatro pasajeros, perfecto estado. Genios 4, esquina Morro, Garage «París». V-6

VENDO NASH, CERRADO 5 PASA-jeros, 4 gomas nuevas. Todo en perfectas condiciones. Verse: San Lázaro 392, Tintorería «Florencia». Telf. U-5090. V-6

SE VENDE UN CAMION FORD DE cadena, gomas nuevas, con magneto y adaptación de sinfín, $50.00, Garage «Central», Zanja y Chávez. V-6

9 MUEBLES Y PRENDAS

FAMILIA, VENDE CUARTO, ULTI-mo modelo. Costó $350.00. Se da menos de la mitad; sala, $35.00; comedor, Renacimiento; radio, Capilla, $30.00; caja contadora «National», chica; lámparas, Salud 54, entre Escobar y Lealtad. V-9

U-5933: COMPRO MUEBLES, PIA-nos, radios, objetos de Arte, máquinas coser, escribir, útiles para profesionales, lunas viejas. Liquido casas completas. Operaciones rápidas. U-5933. V-9

Objetos Antiguos
A precios de verdadera ganga, por abandonar ese negocio. Aproveche la oportunidad de comprar barato, artículos de indiscutible mérito.

CARBALLAL HERMANOS
San Rafael 138, entre Gervasio y Belascoaín. **Telf. U-5744.** V-9

15 OBJETOS VARIOS

GANGA: VIDRIERA DE UN METRO cincuenta, para establecimiento; otra, un metro veinte, para lunch, toldo grande y nuevo. Verlo: 30 número 5, entre 25 y 27, Vedado. V-15

DINERO-HIPOTECA

d2 SE OFRECE

DINERO
Sobre joyas, al mínimo interés. Reserva absoluta.
LA CASA "MUXELLA"
De Lamela y Torrubia.
J. C. Z. (Neptuno 13).
Telf. A-0309. O.2

ENSENANZAS

e1 Profesoras y Profesores

PROFESORA AMERICANA, GRAN experiencia. Da clases de inglés y taquigrafía «Pitman», en inglés y español, en su casa o a domicilio. Precios reducidos. F-2378, Calle 21 número 238, bajos, esquina a F. E-1

PIANO Y SOLFEO $3
MENSUALES: VIOLIN, GUITARRA, Mandolina, Bailes. Experto profesorado. Sistema rápido, fácil. Exámenes trimestrales. En seguida será profesora. Tocará preciosas piezas al mes. Especialidad alumnos haraganes. Vamos a domicilio. Informes personales: Lunes y Jueves, en San Rafael 73. Demás días por el Telf. FO-3397. E-1

INTERES GENERAL

SEÑOR COMERCIANTE
Nos hacemos cargo de sus contabilidades, pago de impuestos, recursos, aperturas, establecimientos, cobros de cuentas, traducciones, etc. A nuestros clientes los tenemos informados de los cambios y nuevas Leyes que les afecten. Solicitamos encargos de los comerciantes del Interior. Fianza o garantía si lo solicitan. Pruebe nuestro servicio y quedará satisfecho. Griffin y Castillo, Manzana de Gómez número 249, Habana. Telf. M-7574.

La Comisión de la Leche sigue la ruta trazada

Los encomenderos se quejan de que el Gobierno los ha abandonado de modo indebido

Se ha presentado al señor Secretario de Comercio una protesta por los encomenderos, en la que manifiestan que se consideran desamparados por el Gobierno, si se mantiene el propósito de mantener la libre entrada de carne entre los municipios, lesionando con ello sus intereses, debido a los gastos que les ocasiona su negocio, por el cual tributan al Ayuntamiento lo que les corresponde. Sobre otros puntos de vista, hacen determinadas consideraciones.

El Sub secretario de Comercio que departió con la comisión de encomenderos le manifestó que la Secretara sólo había intervenido en la regulación de precios, que este era un problema de la Secretaría sino del Ayuntamiento aunque la comisión designada tenía facultades para actuar a fin de garantizar al pueblo la adquisición de ese artículo a precio que se juzgaban remuneradores, evitando el encarecimiento excesivo.

COMPAÑIAS AUTORIZADAS

Se ha autorizado para su funcionamiento a las Compañías de Fianzas siguientes: La Italia; Compañía Cubana de Fianzas; Cuban Fidelity S. A.; La Dominicana; Abastecedora Cubana, Manjuaries; Royal Segurity Co; Boston S. A.

INFORME DE LA COMISION DE LA LECHE.

La Comisión Técnica Nacional de Leche, ha rendido un informe, en el que determina los puntos de vista que ha tenido al apreciar la producción en el costo que representaba para el vaquero, y al fijar el precio a las plantas pasteurizadora el productor a seis centavos el litro.

Aduce los promedios tomados en consideración; los efectos de la adulteración y el clandestinaje. En el citado informe se alega que la Comisión tuvo en cuenta que la mayoría de los establecimientos y depósitos son de las plantas de pasteurizar, que ellas llevan en sus camiones la leche a los depósitos, que abonan la licencia de los mismos, el alquiler, el hielo, de la refrigeración y demás gastos, por lo que el revendedor se limita a vender la leche y obtener la utilidad de esa venta.

Termina manifestando que la Comión estimó en el problema de que una vez fijados los precios se evitaba la competencia ilícita, mientras no se organizara por el Gobierno el Negociado de Abasto de Leche, terminando con la adulteración y el clandestinaje. Resulta —agrega— que en la Habana entra para el consumo público, una cantidad crecida de leche adulterda y ampliada que le permite al que la vende darla a precios inferiores que los recomendados y estudiados por la Comisión, por lo que no era posible fijar a las plantas que abonocen al productor 6 centavos y que ella lo entregara al revendedor a un costo de dos centavos y que viniera al mercado un individuo con un producto inferior adulterado y ampliado a venderlo a precio más bajo, por que ello produciría entonces el fenómeno de desplazar a la planta del mercado, y como consecuencia natural, que la Planta no pudiese abonar al productor al precio de seis centavos estimado como indispensable.

POR QUE «CENTINELAS DE LA REPUBLICA» LABORA Y NO DESMAYA EN SU OBRA

La asociación «Centinelas de la República» se dispone a intervenir en los problemas nacionales de un modo eficaz, para lo cual, según nos comunica el señor Manuel Zabala, en breve ofrecerá un plan agrícola que estima beneficioso para la República.

«El problema de la gran familia cubana, ante todo y sobre todo es de cohesión, de integración—nos dice. Esta institución se ha creado con ese objetivo, tratando por todos los medios de que, poco a poco, tomando ejemplo de lo que hacemos, otros elementos orienten sus labores en el mismo sentido y sea dable que todos marchemos por la propia ruta y con la misma finalidad».

«Centinelas de la República» tiene como guías y precursores a los mambises, que todo lo ofrecieron por Cuba y que consiguieron crear la Patria. Aquella obra hay que consolidarla—dicen—para lo cuál, todos juntos, debemos unificar la acción, para lograr que la República, con el máximo aporte de sus hijos, obtenga también el mayor progreso y ofrezca los más amplios beneficios a todos».

El señor Zabala exhorta a los exalistados del Ejército y la Marina para que acudan a nutrir sus filas y cooperen a ese empeño.

INFORMACION POLITICA

No asistió el Gral. Menocal a la reunión del CND por tener que concurrir a la Asamblea de los VETERANOS.—Presidió el Dr. Cuervo Rubio.—Posiblemente mañana rendirá su informe a la Comisión Electoral Inter-Consejos.—Mañana se fijará el día de la vista del recurso liberal.—Probable emblema de este Partido.—Pospuesta la Asamblea nacionalista de Matanzas.—Constitucional Socialista de Marianao.—El PRC.—Acuerdos de la Junta Nacional del Censo.—Otras noticias interesantes sobre el movimiento de la política

ACORDO ORGANIZARSE EL CND

Ayer tuvo efecto en Empedrado número 5, altos, una asamblea del Ejecutivo Nacional del Conjunto Nacional Democrático al objeto de tratar sobre la organización definitiva de dicho Partido.

Presidió el acto el primer vice-Presidente del Conjunto Dr. Gustavo Cuervo Rubio y de Secretarios actuaron los doctores Pedro Cué y Alberto Boada, de actas y correspondencia, respectivamente.

Abierta la sesión la presidencia ordenó el pase de lista respondiendo a la misma casi la totalidad de los miembros del Ejecutivo. A continuación se sometió a debate una moción en la que se fija el próximo día 17, como fecha inaplazable para comenzar la organizacin oficial del Partido. Después de consumirse varios turnos por los señores Delegados la presidencia creyó ampliamente discutido el asunto por lo que sometido a votación fué aprobada por unanimidad.

Habiendo sido resuelto lo que anteriormente relatamos y por no haber otra ponencia sobre la mesa, se dió por terminada la sesión.

Por habernos extrañado la ausencia del general Menocal, nos acercamos a ciertos Delegados para inquirir el motivo de la misma, a lo que nos contestaron que el Jefe máximo del Conjunto se encontraba en una Asamblea Magna de los Veteranos de la Independencia a la que había sido invitado expresamente como veterano y como jefe de un Partido, para que diera su opinión acerca del restablecimiento de la Constitución de 1901 que los viejos mambises propugnan.

ASAMBLEA NACIONALISTA POSPUESTA

El Dr. Horacio Martínez Franque, Presidente del Partido Unión Nacionalista de Matanzas nos comunica en atenta carta que la asamblea que para las dos de la tarde del día de hoy estaba anunciada, había sido pospuesta para otra oportunidad, lo que quiere hacer saber para general conocimiento.

Dicha Asamblea, como se sabe, debía haber tenido efecto esta tarde en el Teatro Modernista.

EL RECURSO DE LOS LIBERALES

Mañana, lunes, será señalado por el Tribunal Supremo en Pleno, el día en que habrá de celebrarse la vista del recurso de inconstitucionalidad establecido por Ramón Vasconcelos, Guillermo Tapia y otros, dirigidos por el Dr. Gustavo Gutiérrez, contra el decreto-ley que prohibe el uso del nombre y emblema de los partidos que se coaligaron en 1928, entre ellos el Partido Liberal

Por lo tanto, el señalamiento no está hecho aún, como se ha dicho por un colega de la tarde de ayer Precisamente hablamos ayer con el Oficial de la Sala de Gobierno del Supremo, Dr. Octavio Hernández Blanco, quien nos informó que el Ponente, Dr. Gastón Mora, había devuelto el asunto y que el lunes se haría el aludido señalamiento.

ASAMBLEA GENERAL DE «JUVENTUD NACIONALISTA DE LA ACERA DEL LOUVRE»

Para el próximo domingo 10, del presente, cita el Ejecutivo de la Ass. «Juventud Nacionalista de la Acera del Louvre» a una Asamblea General en Reina 57. A continuación transcribimos literalmente la nota que se nos remite. Dice así:

Asociación «Juventud Nacionalista de la Acera del Louvre»
Habana
EJECUTIVO
A LOS AFILIADOS

En cumplimiento de lo dispuesto por la Mesa Ejecutiva de esta Asociación, y para dar cumplimiento al acuerdo tomado en la última Asamblea General, al conferirle un voto de confianza para citar a junta cuando pudiera inormársele de los asuntos tratados, se citan a todos los afiliados, en única convocatoria, para continuar la sesión permanente el próximo día 10 de febrero de 1935, a las 5 p. m. en la casa sita en Reina 57, altos. (Círculo del Tercio Nacionalista).

Se encarece la más puntual asistencia, por interesar a la Asamblea, transcedentales asuntos.

Atentamente.

Miguel A. Perera, Presidente. Bcenaventura Ramírez, Director Político. José F. de Cueto, Secretario.

DESTITUIDOS EL PRESIDENTE Y EL PRIMER VICE DEL PARTIDO ASTERIA

Se nos entrega la siguiente nota:

«En la Junta General celebrada en 2da. convocatoria por el Partido «Asteria» el día 30 del próximo pasado mes, a la que asistió representación de las Provincias de Pinar del Río, Habana, Matanzas, Santa Clara, Camagüey y Oriente, se tomó el acuerdo unánime de retirar la confianza, y en su consecuencia declarar destituídos a los señores Laureano Herrera y Miguel Herrera de los cargos de Presidente y 1er. Vice, respectivamente que venían desempeñando con carácter provisional del Partido «Asteria». Obedece dicho acuerdo al criterio unánime sustentado por la Asamblea, de que no ha respondido la actuación de estos señores frente a la actividad a las altas ifnalidades que informan los estatutos del Partido, nombrándose a propuesta del señor Lorenzo Acanda, Delegado por Camagüey, una comisión de cinco miembros que asumirán la representación y dirección de toda labor de propaganda y organización del Partido en las seis provincias, cuyos miembros fueron acto continuo proclamados.»

«Del mismo modo fué acordado a propuesta del señor Pablo Bonne, delegado por Oriente, convocar para la Constitución de la Asamblea Nacional, el día 25 de Marzo próximo, en cuyo acto deverán estar representada cada provincia por diez delegados.»

RENDIRA SU INFORME EL LUNES LA COMISION DESIGNADA PARA ESTUDIAR EL CENSO Y LAS ELECCIONES

Informó ayer el Dr. Raúl de Cárdenas, Secretario de Gobernación, que, posiblemente mañana lunes, la comisión integrada por él y por los Dres. Federico Laredo Brú, Rafael Santos Jiménez y Francisco Llaca Argudín, rinda informe sobre el recomienzo de las labores en el Censo y la fijación de la fecha para celebrar elecciones. Ayer, precisamente, el Dr. Santos Jiménez conferenció al respecto con el Dr. Cárdenas.

El aludido informe puede ser presentado por el Secretario de Gobernación al Consejo del martes para su discusión y acuerdos.

POSIBLE EMBLEMA DE LOS LIBERALES

Nuestro fraterno colega «Avance» ofrece ayer la noticia de que la próxima semana el Consejo de Estado abordará la inhabilitación a los maculados del machadato, aquellos realmente corresponsabilizados. Agrega que se apunta el propósito por algunos Consejeros de autorizar la organización de los antiguos Partidos, siempre que en el nombre y emblema de los mismos se introduzcan cambios, por ejemplo, el Partido Liberal podría llamarse: Nuevo Partido Liberal Ortodoxo, y Partido Liberal Radical. Termina informando «Avance» en su leído Teatro Político que dirige Martínez Pereira, que los liberales aceptarían esa fórmula.

Nosotros agregaremos hoy que de aprobarse por el Consejo de Estado ese proyecto, y una vez acordado por el Comité Gestor Nacional el nombre del Partido—cuya opinión está dividida—el emblema sería el gallo y el arado y un sol naciente. Así se nos informó anoche.

PARTIDO CONSTITUCIONAL SOCIALISTA. COMITE GESTOR MUNICIPAL DE MARIANAO

De orden del señor Presidente de este Comité Gestor Municipal, tengo el honor de citar a los señores miembros de este organismo, para que concurran a la junta que deberá efectuarse el día 4 de los corrientes a las 8 p. m. en la casa Santo Tomás y Pluma en este pueblo, con la orden del día que se expresa en la citación que personalmente se remite por correo.

Marianao 1 de Febrero de 1935.

Francisco Castro.
Secretario General.

NOTAS DE LA OFICINA DEL P.R.C.

En la mañana de ayer, y ante el señor Juez de Instrucción de la Sección Cuarta de esta ciudad, comenzó el desfile de los miembros del Comité Gestor Nacional del Partido Revolucionario Cubano, (Auténticos), inculpados de inductores de la campaña de no inscripción en el último Censo Electoral.

Los miembros del Comité Gestor del Partido Revolucionario Cubano que constituyen el núcleo dirigente de las actividades político-revolucionarias de este partido de oposición, han ido concurriendo al Juzgado para ser instruídos de los cargos que se les formula, tan pronto se han recibido las citaciones, no habiéndolo hecho, hasta la fecha, la totalidad de los integrantes de dicho Comité Gestor Nacional por no haber sido citados aún, y a fín de tener debidamente enterada a la «masa auténtica» y al pueblo en general, publicaremos la relación de los nombres de los que comparecieron en el día de ayer, y daremos a la publicidad, en fecha próxima, los de los demás que sean citados por el Juzgado.

Firmes en su línea de conducta, las mujeres y hombres del organismo superior del autenticismo han demostrado estar dispuestos a mantener ante los Tribunales de Justicia, el criterio por ellos propagado, de que el actual Censo Electoral, no les brinda garantías de ninguna clase, así como tampoco el actual Gobierno de Mendieta.

Comparecieron ante el Juzgado: Aurelio Alvarez la Vega, Inocente Alvarez, Luis Barreras, señora Conchita Castanedo de López, Segundo Ceballos, Roberto Coloma, Enrique Fernández, Carlos E. Finlay, Laudelino González Ignacio Hernández, Enrique C. Henriquez, Carlos Hevia, Félix Lancís, Rubén de León, Julio López, Jorge López, Eugenio Llanillo, Salvador Massip, Félix Lancís, Carlos Prío Socarrás, Josefina Pedrosa Lincoln Rodón, Rafael Suárez Solís, Rafael Trejo y Alfredo Valle.

Una nutrida comisión de mujeres **Del «Block Septembrista de Mujeres»** revolucionarias y entusiastas colaboradoras del «Partido Revolucionario Cubano», visitó en la tarde de ayer, las oficinas de la Comisión Nacional le Propaganda de dicho Partido.

Integraban la comisión, Gisela Castro, «Fela» Cabeza, Erudina Seqceda, Esther Silva, Magdalena Riech Caridad Guinea y María Teresa de la Campa, quienes cambiaron impresiones con destacados líderes auténticos, sobre la línea le conducta que desarrolla el partido en los actuales momentos.

Próximamente se celebrará una importante reunión de los prestigiosos elementos que forman esta organización auténtica.

ACUERDOS DE LA JUNTA NACIONAL DEL CENSO

Se dió cuenta y fueron aprobados, a los efectos de su pago, los siguientes vouchers: POR ALQUILER DE CABALLOS: Avelino Damiant 17 pesos, Carlos Pantoja 19 pesos, Rolando Valdés 9 pesos, Aristónico Infante 16 pesos, todos de Jiguaní; Rafael Fraguela 1 peso y 2 pesos de Placetas.

—El Presidente informó que el Dr. Solórzano, Director General del Censo Electoral, le ha participado por teléfono que hasta el lunes no podrá contestar el oficio que ayer se le dirigió en relación con las nóminas del personal de las oficinas del Censo Electoral.

—Se acordó decir a Alfonso Rodríguez del Rey, vecino de Paseo de Gómez número 20 A. en Cruces, que la certificación que interesa no se puede ordenar se le expida porque las oficinas del Censo Electoral no funcionan por disposición del Gobierno y cuando se reanuden las labores debe pedirla al Director General del Censo Electoral.

—Se dió cuenta con oficio del Custodio de las oficians del Censo Electoral en el que acompaña un ejemplar del acta levantada con motivo de la entrega de los señores Geleuno y Fusté del departamento de Contabilidad, designado por el Tribunal para rendir un informe.

—El Tribunal quedó enterado del oficio del Inspector señor Amosdo, participando la entrega a que hace referencia el anterior acuerdo.

—Se acordó reiterar al Custodio de las oficinas del Censo Electoral, que no obstante funcionar el departamento de Contaduría con los empleados que asignó el Tribunal, el acceso a ese departamento así como a cualquier otro, no debe permitirse a persona alguna que no vaya autorizada por escrito por disposición del Tribunal.

PROFESIONALES

p-1 DRES. EN MEDICINA

GABINETE UROLOGICO ALEMAN
VIAS URINARIAS. — CONSULTAS Gratis de 7 a.m. a 7 p.m. Jesús del Monte 135, bajos, frente a la Quinta de Dependientes. Tratamientos modernos con vacunas alemanas para curar la gonorrea en 15 días. Telf. M.6784. No importa que sean crónicas o mal curadas. Garantizamos que no quedan recogidas. Facilidades de pago. Impotencia y debilidad sexual. Piel y sífilis. P.5

ENFERMEDADES DE SEÑORAS
DR. MILLA SOLSONA. Servicio de Enfermeras. Tratamiento de las enfermedades del aparato Genital de la Mujer. Insuficiencia. Disfunción Ovárica. Impotencia. Esterilidad. Neurastenia Sexual, etc. Consultas de 2 a 4. Obispo y Habana. Sexto piso. Teléfono: M-7732. P-1

DR JOSE RAMONEDA.
Asma, enfermedades del pecho, insomnio. **Tratamiento especial para la Impotencia y Nerviosismo.** Consultas de 1 a 3 p.m., previamente concedidas. Barcelona número 10, entre Aguila y Amistad. A.9297. P.1

p-3 DENTISTAS

Dr. Armando Crucet
CIRUJANO DENTAL Y ORAL
De la facultad de Pennsylvania y del Garetson Hospital of Oral Surgery de Philadelphia. Tratamiento de la **Piorrea-Alveolar y de las sinucitis** crónicas del maxilar. Obturaciones y dentaduras de porcelana. anestesia por el gas. Paseo número 17, entre Calzada y Línea. Vedado. teléfono F 5153.

p-7 ABOGADOS Y NOTARIOS

Dr. Angel Fernández
DIVORCIOS
Muy rápidos, de 5 a 30 días. Plazos cómodos, en toda la República, a cubanos y extranjeros, Obrapía 17, de 2 a 7 p. m. Telf. A-3060. P.6

Dr. ISIDORO CORZO
ABOGADO
Especialidad: DIVORCIOS. Calle 9 número 25, entre H. e I. Telf. F-5086, Vedado.

ALQUILERES

a-1 HABANA

SE ALQUILA LA CASA HABANA 8 con toda clase de comodidades. Informan en la misma. A.1

BENJUMEDA ENTRE SAN CARLOS y Marqués González letra C, sala, comedor, 3 cuartos, lujoso baño intercalado, cocina y patio. Teléfono U.3321. A.1

PARA FAMILIA O COMERCIO
Se alquila la planta baja de la casa Sol número 118, a media cuadra de Egido. Compuesta de sala, saleta, 4 cuartos espaciosos, dos baños con instalación de agua fría y caliente, cocina y un gran patio. Informa el encargado de la casa, Egido número 11. A.1

MODERNA CASA, NUEVA DEL PI-lar 7, altos, sala, saleta, 5 cuartos y demás servicios. Precio: 30 pesos. Informan: Obispo 24. A.1

ALQUILO ANIMAS ENTRE ARAM-buro y Soledad, modernos bajos con sala, comedor, tres habitaciones, baño y cocina. Llaves en la misma. Informan: Empedrado 49. A.1

SE ALQUILA LA CASA FUNDICION bajos No. 4, en diez pesos al mes. A.1

SAN JOSE 98, Bajos
Entre Escobar y Gervasio: sala, comedor, 4 habitaciones, baño intercalado, cuarto y servicio criados, cocina gas y carbón. $35.00. Informes: «La Regente», Neptuno y Amistad. A.4376. A.1

¡BUSCA CASA!
LLAME AL M.6747
SEGURAMENTE ALLI ENCONTRARA LA QUE Vd NECESITA O VAYA A
MORRO Y GENIOS EDIFICIO "GOMEZ"
ALLI LE INFORMARAN

ALQUILERES

a-1 HABANA

SE ALQUILAN MODERNOS ALTOS Figuras 25, entre Tenerife y Manrique, sala, comedor, tres habitaciones, baño completo, cocina gas, a una cuadra de Monte. A.1

BERNAL 27, ENTRE AGUILA Y Amistad, casitas, sala, cuarto, baño intercalado, agua fría, caliente, cocina, comedor, a $15.00. Informan enfrente primer piso. Sra. Clara. A-1

GLORIA 94, ENTRE SAN NICOLAS e Indio, amplio segundo piso, altos, Fresquísimo: sala, comedor, 3 cuartos, baño intercalado, cocina grande $32.00. Llave, misma, albañil. Informes: FO-1217. A-1

CASITAS MODERNAS, $8.00
Alquilo, independientes, con cielo raso: 2 cuartos, baño, cocina y patio. Calle de Justicia esquina Arango. Una cuadra tranvías Calzada Concha y guaguas Calle Fábrica. A-1

EN BELASCOAIN ESQUINA SAN Miguel, altos del Banco Canadá. Se alquila un apartamento de cinco habitaciones, sala, comedor. Todas las piezas dan a la calle. Muy fresca. Informa el portero. A-1

SE ALQUILA LA HERMOSA CASA, Lealtad 116, altos, entre Salud y Dragones, propia para dos familias. Pueden ir a verla, de 2 a 5. Precio de situación. Telf. A-1805. A-1

SE ALQUILAN LOS ALTOS DE LA casa Universidad 25, casi esquina a Cruz del Padre, la llave el encargado. A.1

EN MODICO PRECIO ALQUILO LOS magníficos bajos de Florida 41, casi esquina a Esperanza; llaves en el número 42; informes: FO 3271. A-1

ALQUILO LO SALTOS, DIARIA 20, esquina a Revillagigedo. Sala, comedor, 4 cuartos muy ventilads. Llave Bodega. Informan: Aguila 276. A-1

MONTE 74, 1ro, DEPARTAMENTO moderno interior 3 habitaciones, sala, comedor Hall, con lavadero, cocina y baño completo. Informes: Montes 68, teléfono I.4604 García. A.1

VIRTUDES 93, BAJOS, SE ALQUI-la: sala, saleta, 5 cuartos, comedor, baños, cocina cuarto y servicio criados, $45.00. U-1710. A-1

SAN JOSE 98, BAJOS
Entre Escobar y Gervasio: sala, comedor, 4 habitaciones, baño intercalado, cuarto y servicio criados, cocina gas y carbón, $35.00. Informes: «La Regente», Neptuno y Amistad. A.4376. A-1

a-2 VEDADO

VEDADO, SE ALQUILA HERMOSO chalet lujosamente amueblado, con jardín, garage y tres baños, propio también para diplomáticos, I número 18 esquina 11, verse de dos a cinco. A.2

ALQUILO LUJOSO CHALECITO, DE una sola planta: portal, terraza, sala, tres cuartos, baño, hall, cuarto criados, garage, etc. Baños número 279, entre 27 y 29. Informes, en el mismo. A-2

VEDADO: 21 ESQUINA 14, MODER-nos altos: sala, comedor, dos habitaciones, baño intercalado, cocina y servicio criados. Informan: M-2539, $23.00. Rebajados. A-2

ALQUILO EN $70.00 La MODER-na casa 17 No. 507 entre 14 y 16, Vedado, casi frente Colegio Teresiano, compuesta de 4 habitaciones, baños intercalados, recibidor, sala, comedor, cuarto criada, garage, etc. Teléfono F.5868. A.2

VEDADO: A. 155 ENTRE 15 Y 17, alquilo casa, jardín, portal, sala, hall, comedor, cuatro cuartos, el de criados en la azotea y demás comodidades. Informan al lado. A.2

MODERNOS BAJOS BRISA TERMI-nándose pintar 4 cuartos uno criados, cocina carbón y gas, mucho patio sin garage calle B 260 entre 27 y 29, Vedado, $50. Dueño en los altos F.2225. A.2

ALTOS VEDADO, F No. 202 DERE-cha entre 21 y 23, sala, comedor, 2 habitaciones. Precio $24.00. Llaves e informes la encargada. A.2

21 ESQUINA A, BAJOS, SALA, 3 cuartos, baño completo, comedor, cocina, servicio de criados, informan Luz 19 entre Damas y Cuba, teléfono M.1541 y F.1795. A.2

SE ALQUILAN LOS BAJOS DE 19, entre 2 y 4 número 397, Vedado. comedor, pantry, garage, etc. Quedará Tienen 5 cuartos, portal grande, sala, desocupada el lunes próximo. Puede verse, después de las 10 a. m. Telf. F-4884. A.2

CUATRO NUMERO 203, ALTOS, EN-tre 23 y 25: sala, recibidor, cinco cuartos, hall, comedor al fondo, pantry, cocina y habitación azotea con servicio. Llave en los bajos. A-2

POR 150 PESOS LUJOSA CASA, Calzada 130 con 7 dormitorios, 2 salones, garage 3 máquinas. Puede visitarse 2 a 3 p.m. A.2

a-3 CERRO Y PALATINO

ALQUILO 25 PESOS. CALEADA PA-latino 19, jardín, portal, sala, recibidor, tres cuartos, comedor al fondo, dos cuartos uno alto con patio. Informes al lado. A.3

SE ALQUILA, CRUZ DEL PADRE 45, sala, comedor, tres cuartos, grandes, 20 pesos. Llave en la Bodega, en la misma, de 9 a 12. A-3

SE ALQUILA CASA ZEQUEIRA 129 entre Patria y Saravia, moderna, sala, comedor, 3 cuartos, patio y cocina servicios, todo grande. Teléfono M.4323 Cerro. Llave bodega. A.3

ALQUILO CASA $12.00 REPARTO Palatino, moderna, portal, sala, 2 habitaciones, lujoso baño, comedor, garage, cocina, servicios criados, patio, lavadero, Segunda y Rosalía. Informes San Salvador 37, Cerro, Figueroa. A.3

CERRO. SE ALQUILA LA CASA moderna Salvador 19¼ entre Chaple y Moreno, $20.00, sala, comedor, 4 cuartos, baño buena calle, buena comunicación. Galiano 75 Café Encanto, Sr. Díaz. A.3

a-4 MARIANAO Y SUS REPTOS.

ALQUILO: FAMILIA BUEN GUSTO y corta, los mejores situados, ventilados y hermosísimos altos: garage, terraza, baño intercalado, 3 cuartos brisa, abundantísima agua, 11 entre 14 y 16, Almendares. Próximo Crucero, tranvías Marianao-Playa, Colegios, Iglesia y Stadium La Tropical. Véalos: 2 a 6. Informan: A-9115. A-4

FRENTE AL PARQUE JAPONES, CA-lle 16 entre C y D Reparto Almendares, sala, etc, 3 habitaciones, etc. Garage, Criados, $30.00. Muy amplia y bonita. Llave al lado Informan: A.4112 e I.4348. A.4

SE ALQUILA EN BUEN RETIRO, hermosa casa 5 habitaciones. Robau entre Infanta y Panorama. Informan en la misma. A.4

M.E.C.D. 2016

ALQUILERES

a-4 MARIANAO Y SUS REPTOS.

SE ALQUILAN TRES CHALETS MOdernos: portal, sala, saleta, 2, 3 y 4 cuartos, baño completo, cocina, patio, agua abundante, en 12, 15 y 18 pesos. Calle Almendares 52, 54 y 56, Reparto Nogueira, Marianao, tren de Zanja esquina. Informan: Línea y Santa Emilia, chalet Villa «Tita». Telf. FO-7976. Sr. Bosch, Muralla 16. A-4

a-5 J. del Monte y la Víbora

AVENIDA DIEZ DE OCTUBRE 556-A. entre San Mariano y Vista Alegre, altos, 30 pesos: terraza, sala, 5 habitaciones con lavabos, baño y cocina. Telf. X-1943. A-5

HEREDIA 1, ESQUINA A CHAPLE: jardín, portal, sala, comedor, tres cuartos, baño, cocina gas, cuarto de criados, etc. Verla, de 3 a 5. Informan: M-7770 e I-6533. A-5

MODERNA CASA ESQUINA RECIEN pintada, dos cuadras Calzada Víbora. Portal, jardín, sala, cuatro cuartos, garage, etc. Gertrudis y Carlos Manuel, de 2 a 6. Ultimo precio: 30 pesos. A.5

ALQUILO EN LA VIBORA, HERmoso chalet, situado en la calle Carmen y Luz Caballero, terreno para jardín, sala, comedor, cinco habitaciones, espléndidos baños garage, gas, etc., etc. Informan en la Manzana de Gómez número 240. Telf. A-4893. A-5

A6.—Santos Suárez y Mendoza

SE ALQUILA, SANTA EMILIA Y San Benigno, frente al Parque, línea de tranvías: portal, sala, comedor, tres cuartos, servicios. Acabada de pintar, $17.00. A-6

DUREGE 13, ENTRE SANTA EMIlia y Santos Suárez, acabada de reparar y pintar: portal, sala, recibidor, cuatro habitaciones, baño intercalado, comedor al fondo, cuarto y servicio de criados, garage y una habitación amplia, arriba, con lavabo de agua corriente. Informes: F-5420. Llave en el número 15, alfondo. A.6

a-13 ALQUILERES VARIOS

CALZADA 30, VEDADO, ENTRE J e I, garage privado exclusivamente para máquinas particulares. A.13

SE ALQUILA UNA COCINA ESpléndida y comedor. Precio económico. En la misma, se alquila la sala y amplias habitaciones. Pueden verse a todas horas, Virtudes 33, esquina a Amistad. A.13

SE ALQUILA UNA BUENA COCINA de hierro, muy económica, en casa de mucha gente, a cambio de comida. Informes: el zapatero de O-Reilly 5. A-13

CASAS EN MIAMI, FLA.

Alquilo, completamente amueblados. Invierta en esta preciosa Ciudad. Duplicará su capital. Casas de apartamentos, desde $6,000. Producen más del 24% de interés anual. Magníficas garantías hipotecarias. Interés 6 y 8% anual.

Jorge Govantes
Hotel San Carlos, Miami. Phone: 22866 224 23 rd, St., Miami Beach. Phone: 52318. A-13

SE ALQUILA EL GARAGE DE LA derecha de la casa calle 11 No 170 entre J e I, Vedado. Informan en los altos de la misma. A.13

b-1 NAVES Y LOCALES

OCASION. BODEGA FRUTOS PAIS, esquina popular con armatostes, barriada obrera, cerquita Tropical. Alquiler $10.00 a $15.00. Edificio Campana, Calzada Columbia esquina a Godínez. B-1

SE ALQUILA LA NAVE CON SU horno para dulcería o panadería, en la calle Dolores No. 1 entre Gustavo y Alberto, reparto Santa Amalia, Víbora. Informan en la misma de 12 a 6. 1.1

ALQUILO REVILLAGIGEDO 128, una cuadras muelles Tallapiedra, nave propia para almacén, guardar camiones de transportes. Barata, informan bodega Moreno 29, Cerro, teléfono F.5113. B.1

ALQUILO UNA NAVE, CON ENTRAda independiente para camiones, 350 metros, aproximadamente, San Isidro 63 y medio. Alquilo barata. B-1

SE ALQUILA UNA NAVE EN SUbirana y Peñalver propia para industria 330 metros de superficie. Informan al lado. B.1

FRENTE A SECRETARIA DE HAcienda, Obispo número 22. Alquilo amplio local para establecimiento, muy reducido. Informan en la Mancon vidrieras al frente. El precio es zana de Gómez número 240. Telf. A-4893. B-1

HABANA Y MURALLA, ALQUILO esta magnífica casa, propia para almacén o depósito, con habitaciones para viviendas. Precio de verdadera ganga. Informes: Manzana de Gómez número 240. Telf. A-4893. B-1

SE ALQUILA UN MAGNIFICO LOcal, en Luz esquina a Oficios, propio para establecimiento, con varias divisiones y servicios. Informan en la Manzana de Gómez número 240. Telf. A-4893. B-1

¡BUSCA LOCAL PARA NEGOCIO? LLAME AL M. 6747 CON TODA SEGURIDAD ENCUENTRA EL QUE VD. NECESITA O VAYA A MORRO Y GENIOS EDIFICIO "GOMEZ" ALLI LE INFORMARA

b-2 APARTAMENTOS

SE ALQUILA, EN CASA PARTICUlar, una gran sala, con balcón a la calle, propia para bufete de abogado u oficina comercial, Aguacate número 13, altos. B-2

K ESQUINA 21, ENTRADA VEDAdo. Apartamento pequeño, fresquísimo, con preciosa vista, gran situación y rápida comunicación. Sala, comedor, un cuarto, baño completo, etc. Informa Avelino.

SE ALQUILA, FRENTE A LA AMpliación del nuevo Malecón, calle de Cuba número 6, un hermoso departamento alto, compuesto de tres habitaciones, cocina y baño. Puede verse a todas horas. Informan: Reina 104 Sr. Mallada. M-3741. B-2

ALQUILERES

b-3 DEPARTAMENTOS

TEJADILLO 7, ENTRE CUBA Y SAN Ignacio. Hay departamentos y habitaciones muy baratas. B.3

A PERSONAS SERIAS EN CASA de familia, se alquila hermoso departamento con baño y todo servicio incluso buena comida. Informan teléfono F.6796. Línea 106. B.3

b-4 HABITACIONES

HABITACIONES ALTO Y BAJO CON cocinas, acabada de reparar y pintar, casa tranquila y ventilada, Santovenia 3, una cuadra Calzada Cerro. B.4

CERRO 545, UNA CUADRA ESQUIna Tejas, habitaciones alto y bajo, acabada de pintar, casa tranquila y fresca. B.4

CALZADA 153, UNA CUADRA PAradero tranvías, Vedado, habitaciones grandes con cocinas, luz, casa de orden y mucha higiene alquiler reducido. B-4

PERSEVERANCIA 46, ALTOS, ALquilo espaciosa habitación, precio moderado. No molesten bajos. B.4

VENDO DEPOSITO DE LECHE.EN lo mejor del Vedado lo doy barato por embarcarme, alquiler $5.00. Informan: calle 17 entre 20 y 22, al lado de la barbería. B.4

PARA PERSONA SOLA, SE ALQ la hermosa habitación, con dos balcones a la calle, junto al Centro Asturiano, en 10 pesos y en una casa de matrimonio solo. Informes: Departamento de Anuncios Clasificados, DIARIO DE LA MARINA. Exclusivamente, de 3 a 6 de la tarde. B.4

SE ALQUILA UNA HABITACION, en casa respetable, a hombres solos o matrimonio sin niños, Aguacate número 13, altos. B-4

SE ALQUILAN CUATRO HABITAciones, en la magnífica casa de San Lázaro 124, casi esquina a Aguila, gran terraza por Malecón. Gran local para garage o restaurant, cocina y una habitación. B-4

SE ALQUILA ESPLENDIDA HABItación, con vista a la calle a matrimonio u hombres solos, con comidas, Monte 11, altos de «El Telar». B-4

VEDADO CASA DE MORALIDAD, alquilo habitación con vista a la calle, con toda comodidad, 19 entre B y C. No. 302 B.4

RIQUISIMA HABITACION AZOTEA, su baño, lavamano. Excelente comida familiar. Tres personas, $48.00. Otra, abajo, propia matrimonio o compañeros. Unicamente personas honorables. Industria 138, frente Campoamor. B-4

SE ALQUILAN TRES HABITACIOnes en casa de familia en azotea, moderna casa, entrada independiente y servicio. Calle 27 No. 330 esquina A Vedado. Informan, Se dan referencias y se toman. B.4

HABITACION HERMOSA, BARATA, baño, agua caliente y balcón a la calle. Todo servicio, comida inmejorable, se admiten abonados al comedor, mandándose comida fuera. Cuba 85 y medio, departamento 3. B.4

FAMILIA HONORABLE, ALQUILA habitación, para matrimonio sin niño u hombres solos, con toda asistencia para vivir en familia, Cárdenas 39, altos. B-4

EN EL VEDADO, EN CASA DE FAmilia, a señoras solas, con o sin asistencia, hermosa habitación, baño al lado, teléfono. Módico precio exijo referencias. Teléfono F.1597. B.4

GALIANO 103, ENTRE SAN JOSE y Barcelona. Habitaciones espléndidas con lavabos, baños intercalados, agua caliente abundante, hermosa terraza. Desde $25 para uno, $37 para dos. Excelente comida Sólo moral absoluta. M 7380. B-4

b9 CASAS DE HUESPEDES

SAN MIGUEL DE LOS BAÑOS

Casa de Huéspedes, de Mercedes Urquijo. Habitaciones frescas y ventiladas. Trato exquisito, comida sana y abundante, pensión módica. Casa de estricta moralidad. Se exigen y se dan referencias. Escriban a Mercedes Urquijo, San Miguel de los Baños. B-5

GALIANO Y SAN RAFAEL, ALTOS del café «La Isla». Alquilo espléndidas habitaciones, vista calle. Admito hombres solos, 20 pesos con toda asistencia. Espléndida comida. Absoluta moralidad. B-5

«LA MILAGROSA»: GRAN CASA DE huéspedes. Tenemos varias habitaciones a la calle, de buen tamaño, con baños privados, individuales, agua caliente. Magnífica comida, a precios reducidos, propias para matrimonio. Absoluta moralidad y orden. Teniente Rey 38, altos, esquina a Aguiar.

RESIDENCIA DE FAMILIAS «LA Central». Viva en lo mejor de Prado. Habitaciones con comida desde $40.00 para dos personas. En nuestras sucursales desde $35.00 para dos y desde $25.00 para uso, Prado 65, esquina del Sevilla. A.9009. B.5

HUESPEDES: SE ALQUILA UN apartamento de dos piezas, con su baño y balcón a la calle, a familias honorables Galiano número 70, altos. B-5

«LA MATANCERA», REINA 83, ESquina a Manrique. Habitaciones amuebladas, con vista a la calle. Buena comida. Casa decente. Precios moderados. Telf. A-0238. B-5

b6 HOTELES

HOTEL "VANDERBILT"

Lo más alto saludable y económico, Neptuno 309, esquina Mazón Habitaciones de esquina, con baño privado, propias para quien convenga vivir cerca Universidad o los Hospitales C. García y Mercedes. B-6

HOTEL QUINTA AVENIDA ZUlueta 71, esquina a Dragones. Alquilo habitaciones y departamentos 1 persona, $20, matrimonio $35, $45, con baño, $50. Buena comida, precios situación, a familias estables. B.6

Hotel "Ideal Room"

PRADO 93-B. (POR PASAJE)

¿Desea vivir en casa tranquila, mejor que en su propia casa? Visite esta gran casa, aunque sea por curiosidad. Por dentro, la mejor. Precios para matrimonios, con comida y toda asistencia, desde $35.00 a $45.00. Hay apartamentos de dos habitaciones, con balcón y baño a Prado. Exígense referencias de moralidad y pagos. B-6

ALQUILERES

b6 HOTELES

HOTEL "COLONIAL"

San Miguel 62, casi esquina Galiano. Residencia para familias. Apartamentos y habitaciones, con baño privado. Elevador día y noche. Magnífico restaurant, octavo piso. Cocina española y criolla, con carta. Absoluta moralidad. M-5966 y M-5967. B-6

"HOTEL SAN CARLOS"

EGIDO Y MONTE
VIVA ECONOMICO

Este Hotel está dando precios reducidos para vivir estable, con y sin comida. Hay habitaciones personales y de matrimonios. Apartamentos para familias.

VISITENOS. B.6

b7 CASAS DE COMIDAS

SIRVO COMIDAS A DOMICILIO: COcina criolla, española y vegetariana. Puntualidad y menú variado. Telf. A.2451. B-7

CASA FAMILIA OFRECE COMIDA a domicilio, abundante, variada, artículos primera calidad, admitimos abonados y comidas especiales. Esmero, aseo. San Miguel 97, (bajos), Lealtad y Campanario. U.5933. B.7

b10 PERDIDAS

SE GRATIFICARA A LA PERSONA que encuentre una perra que se perdió el día 1, de Industria y San Rafael. Es bajita, de orejas grandes, larga de cuerpo, color negro con partes carmelitas en las patas. Dirigirse a Industria 119, altos, entre San Rafael y San Miguel. B.10

SE SOLICITAN

s2 Solicitudes de Alquileres

SE DESEA ALQUILAR, EN EL VEdado, una casa de las condiciones siguientes: 3 habitaciones, sala, comedor, cocina, pantry y cuarto de criados. Dirigirse al señor B. Solís, en «El Encanto». SA

s1 CRIADAS Y CRIADOS

SIRVIENTA ESPAÑOLA, PARA COcinar y limpiar, se solicita en San José 214, bajos, entre Basarrate y Mazón. Tiene que dormir en la colocación. S-1

SOLICITO JOVEN PARA COCINAR y limpiar matrimonio solo, casa chica, dormir colocación. Buen sueldo, Consulado 110, altos, de 9 a 10. S.1

SE NECESITAN, PARA CASA AMEricana, una criada para habitaciones y un criado de mano. Sueldo: 20 pesos. También necesito un chofer, con referencias. Informan: Compostela 58. S-1

$12.00, SE SOLICITA SIRVIENTA peninsular, joven, práctica, con referencias, en calle J. número 199, entre 19 y 21, Vedado. F-3959.

s2 COCINERAS Y COCINEROS

SE SOLICITA UNA COCINERA, que sea formal y duerma en la colocación. Sueldo: $10.00. Informan: Quinta Avenida, entre 20 y 22. FO-2863. S-2

SE SOLICITA UNA BUENA COCINa, en la calle 4 número 195, entre 21 y 23, Vedado. S-2

SE SOLICITA COCINERA PARA MAtrimonio solo, casa chica, la de limpiar la casa y dormir en la colocación, buen sueldo. Condesa 46 B, 2o piso esquina a Lealtad. Sra. López. S.2

s3 MANEJADORAS

SE SOLICITA UNA MANEJADORA que duerma en la colocación, se le da uniformes, sueldo: $7.00 calle 19 No. 47 esquina a C, Vedado. S.3

s10 OFICINISTAS

SOLICITAMOS MECANOGRAFA PAra hacer circulares a máquina. Trabajo temporal de un mes. Si cumple y negocio prospera, quedará empleada definitivamente. Necesitamos viva cerca. Sueldo: 2 pesos semanales, Acosta 24. S.10

s11 Agentes y Vendedores

SE SOLICITAN MUCHACHOS PARA vender Revista cinematográfica en la puerta de cines y teatros. Oportunidad para ganar hasta un peso diario sin arriesgar dinero. Manzana de Gómez 214. S.11

SE SOLICITAN SEÑORITAS PARA hacer suscripciones a una interesante Revista cinematográfica. Buena oportunidad para ganar hasta un peso diario sin arriesgar dinero. Manzana de Gómez 214 S.11

ATRACTIVA PROPOSICION PARA hombres interesados ganar sobre $100.00 mensuales en honorable ocupación trabajando desde su casa. Pida informes Universal, (Box 3, Station I, New York). S.11

SOCIO PARA CASA COMISIONES Y representaciones extranjeras, ya establecida, pequeño capital tratándose persona joven, trabajadora, inteligente conocimientos inglés. Diríjase detalladamente: Sr. Defender, Clasificados DIARIO DE LA MARINA. S.11

PARA LA HABANA E INTERIOR de la isla necesitamos vendedores activos, ganando magnífica comisión por adelantado. Artículo fácil atractivo y útil. Gorriarán y Michelena, Edificio Metropolitana 808, Habana.

s13 SOCIOS

SOLICITO SOCIO, CON $4,500, PAra un almacén de víveres. Venta diaria: 100 pesos. Soy conocedor del giro y pongo igual capital. Informes: Industria 160 Benjamín García. S-13

PARA UN NEGOCIO QUE PUEDE dejar de utilidad el 50 por ciento en un trimestre, se solicita un socio capitalista que aporte $1,000. El mismo puede administrar el capital si lo desea. General Lee 33 esquina a Martí, Marianao. Pregunte por Eduardo. S-13

s14 SOLICITUDES VARIAS

NECESITAMOS VARIOS HOMbres mayores de edad, con referencias, que sepan las cuatro reglas, para emplearlos en compañía americana, con cargos bien retribuídos. Preguntar por Mr. Frank, en Bernaza No. 3, entrada por la Real Silk, altos, el próximo luns día 4 a as 3 P.M. No tratamos este asunto por correspondencia. S.14

SE SOLICITA MATRIMONIO, SIN niños, para cuidar la casa de San Quintín número 11, entre Salvador y Esperanza. De 12 a 3 p. m. S-14

BUSCO UN MATRIMONIO SERIO Y formal, para cuidar una casa. Exijo referencias. Ave Estrada Palma 3, (Víbora). S.14

SE SOLICITAN

s14 SOLICITUDES VARIAS

HOMBRES Y MUJERES EN TODAS partes ganen dinero desde su propia casa. Remitan sobre franqueado para informes. Instituto Interantillano. Apartado 391, Habana. S.14

SE OFRECEN

s1 CRIADAS Y CRIADOS

DESEA COLOCARSE JOVEN ESpañol buen criado de manos, práctico en el servicio a la rusa. Misma otro segundo criado, jardinero o gregar máquinas. Tienen buenas referencias de familias conocidas. Llame al M-3016. O.1

DESEAN COLOCARSE: JOVEN ESpañol buen criado de mano; tiene referencias de buenas casas. En la misma una buena criada de mano, o para habitaciones, Teléfono A.4792. O.1

DESEA COLOCARSE UNA JOVEN del campo para limpiar o manejar, duerme en ella. Teléfono XO-1644. O-1

SE DESEA COLOCAR UNA JOVEN española, para criada de mano o manejadora. Tiene referencias y desea casa seria. F.6169. O-1

SE OFRECE ESPAÑOLA, PARA LIMpiar y cocinar. Informan: Habana 47. Telf. M.2577. O-1

SE DESEA COLOCAR UNA JOVEN española, para todos los quehaceres de matrimonio solo o para criada de mano. Sabe cocinar bien. No se coloca menos de 15 pesos. Informan: F-3448. O.1

BUEN CRIADO DE MANO, JOVEN español, muy trabajador, desea colocarse, sin pretensiones. Sabe cumplir bien con su obligación y tiene muy buenas recomendaciones de donde ha trabajado. Sirve la mesa a la rusa y ha estado con muy buenas familias. Es muy práctico en todo el esmerado servicio. Informan: A-5252. O.1

SE DESEA COLOCAR UNA ESPAñola, de criada de mano o cuartos. Tiene quien la recomiende. Informan: 23 número 206, entre G. y H., Vedado. O-1

SE DESEA COLOCAR UNA JOVEN española, para cocinar, solamente, o para cocinar y limpiar, siendo muy corta familia. Entiende de repostería y sabe trabajar. Tiene referencias. No saca comida ni duerme en la colocación. Sueldo, no menos de 15 pesos. Telf. A-3572. O-1

SE OFRECE UNA MUCHACHA ESpañola, para cuartos y coser o para servir en el comedor. Tiene referencias de casas conocidas. Telf. M-9400. O-1

SE DESEA COLOCAR UNA ESPAñola para cuartos o comedor, tiene referencias. A.1488. O.1

SE DESEA COLOCAR UNA SEÑOra española de mediana edad para cocinar y limpiar casa chica, matrimonio solo, tene muy buenas referencias. Infórmese Reina No. 102. O.1

SE DESEA COLOCAR UNA MUCHAcha española para criada de mano o cuartos, va a cualquier punto, es formal, y cumplidora, llame al telf. F.6209. 0.1

SE DESEA COLOCAR UN BUEN criado japonés en casa particular, sirve muy bien la mesa a la rusa, y sabe cumplir satisfactoriamente sus obligaciones. Tiene buenas referencias. teléfono A.9814 Ogata. O.1

SE OFRECE UN JOVEN PARA criado de mano, u otro que hacer Informan: F-6760. O-1

SE DESEA COLOCAR UNA ESPAñolo para criada de mano, entiende algo de cocina, sabe cumplir con su obligación. No va para los repartos. Llame al teléfono FO-9395 O.1

SE DESEA COLOCAR UNA JOVEN española, de criada de mano, comedor o cuartos. Es formal y desea casa de moralidad. Tiene buenas referencias. Telf. U-4804. O-1

CRIADA ESPAÑOLA SE COLOCA para cuartos o comedor, no menos de 15 pesos. Tiene referencias. Teléfono F.6228. A No. 10, Vedado. O-1

JOVEN ESPAÑOL MUY TRABAJAdor desea colocarse de criado de mano sin pretensiones, sabe cumplir con su obligación, tiene muy buenas recomendaciones de donde ha trabajado, sirve bien la mesa a la rusa ha estado con muy buenas familias, Es muy práctico en todo el esmerado servicio. Informan A.5252. O.1

SE DESEA COLOCAR UNA JOVEN española para cuartos. Sabe coser y cortar por figurín. Telf. FO.2319. O.1

SE DESEA COLOCAR UNA JOVEN española de criada de mano o manejadora, tiene buenas referencias de donde ha trabajado. Informan 11 No. 485 entre 12 y 14, Vedado o al teléfono de la bodega F.6107. O-1

DESEA COLOCARSE UNA MUCHAcha española para rriada de manos o cuartos, tiene buenas referencias. Llamen al teléfono M.8844. O.1

SE DESEA COLOCAR UNA JOVEN española para cuartos o comedor, desea casa de moralidad, tiene buenas referencias. Teléfono M.6032, pregunten por María. O.1

SE DESEA COLOCAR UNA JOVEN española para criada de mano o los quehaceres de casa de corta familia, tiene buenas referencias. Teléfono F.5176. O1

SE DESEA COLOCAR UNA JOVEN española de criada de manos, de cuartos o comedor, sabe cumplir con su obligación. Informan: FO-1717. O.1

SE DESEAN COLOCAR DOS SEÑOras españolas, de cocineras, en casa particular o de comercio, una joven y la otra de mediana edad. Saben su oficio. Informan: Lealtad 120, altos. O-1

DESEA COLOCARSE JOVEN CUBAno para criado de mano, tien referencias. Teléfono U.6946, pregunte por Agüedo. O.1

SOLICITA TRABAJO UN JOVEN ESpañol, de criado en casa particular. Tiene referencias. Informes: F-6239. O.1

SE DESEA COLOCAR JOVEN ESpañol de criado de mano, entiende de jardín, no importa demás quehaceres, tiene referencias. Informan J y 9, Vedado. Teléfono F.1086, Avelino. O.1

s2 COCINERAS Y COCINEROS

SE DESEA COLOCAR UNA BUENA cocinera y repostera, recomendada por C. N. de Herrera, 4 años con ella, Omoa 27 y 29. O-2

SE OFRECE BUEN COCINERO ESpañol, cocina criolla, española y francesa, repostería y pastelería, agradable sazón. Es hombre solo y sale al campo, Antonio Vega. A9189. O-2

COCINERA REPOSTERA SABE DE todo, se ofrece para casa seria, muy económica Calzada y J, Edificio Miami. Tiene referencias. O.2

SE OFRECEN

s2 COCINERAS Y COCINEROS

SE DESEA COLOCAR UNA COCINEra española, de mediana edad, cocina a la criolla y española y prefiere matrimonio solo. Tiene referencias. Informan: Calle 23 número 206, entre G. y H., Vedado. O-2

SOLICITA COLOCACION, UNA BUEna cocinera y repostera. Tiene referencias y duerme fuera. Sólo para la cocina. Sueldo: 20 pesos. Informan: Telf. F-1197, Vedado. O-2

OFRECESE COCINERA MADRILEña, sólo para cocinar. No menos de $15.00. Calle F. número 16, entre 11 y 13. También se ofrece una buena criada de mano. Avisar a la criada: F-4242. O-2

COCINERO CHINO, REPOSTERO, desea colocarse en casa particular. Sabe cocinar bien a la criolla y española. Tiene referencias, Zanja 25, altos, Manuel Lima. M-4575. O-2

SE DESEAN COLOCAR DOS ESPAñolas, una para cocinar y limpiar y otra para criada. Tienen referencias, Aguila 231. Telf. A-3090. O-2

SE DESEA COLOCAR UNA MUCHAcha española, para cocinar y limpiar, si es corta familia. No menos de 15 pesos. Telf. X-2346. O-2

SE OFRECE UN COCINERO Y REpostero, chino, sabe cocinar, muy práctico española, criolla y cumple con su obligación. Tiene referencias de casas particulares Reina 73. Telf, M-7559 Francisco. O-2

SE DESEA COLOCAR UNA COCInera española, de mediana edad. Cocina criolla y española y repostera. Hace plaza. F-1613. O-2

SE OFRECE UNA MANEJADORA, para criada de comedor y señora inglesa, para cocinar sólo a familia americana. Sueldo: 15 pesos. Sra. Rodríguez. I-3552. O-2

SE DESEA COLOCAR UN COCINEro repostero de color, que trabajaba en el hotel Cabarruy, San Diego de los Baños, Zanja 108, altos, teléfono U.6641. O.2

SE DESEA COLOCAR UNA COCInera española, cocina a la criolla, española y americana. Sabe repostería. Si se necesita ayuda a otros quehaceres. Informan Telf. U.3519. O.2

DESEA COLOCARSE JOVEN ESPAñol de cocinero, repostero, tiene referencias de buenas familias. Tel. F.6093. O.2

SE DESEA COLOCAR UNA JOVEN peninsular para cocinar, también ayudo a la limpieza, tengo buenas referencias, Santiago 14, Telf. U.6008. No menos de $15. O.2

DOS COCINERAS INGLESAS, DEsean colocarse en casa americana o casa que hablen inglés, para lavar o para manejar. Tienen referencias. Telf. A.3090. Aguila 231. O-2

UNA SEÑORA DE COLOR DESEA colocarse por horas o una cocina sencilla. Telf. U.6596. O.2

UN BUEN COCINERO Y REPOSTEro chino, cocina a la criolla, española y americana. Tiene muchos años de práctica y desea casa particular o comercio. Informan: San Nicolás número 120, altos, teléfono M.7344. Preguntar por Tirso. O.2

BUEN COCINERO REPOSTERO CHIno desea colocarse para casa particular, cocina muy bien a la criolla y española, tiene buenas referencias, es muy limpio, formal q sabe cumplir con su obligación. Informan: M.4823. O.2

COCINERO REPOSTERO ASIATICO desea colocarse en casa particular, sabe muy bien cocinar a la criolla, española, tiene buenas referencias. Informan San Nicolás No. 120 teléfono M.4823, por Andrés León. O.2

SE DESEA COLOCAR UN COCINEro fino, repostero, asiático, en casa particular, cocina perfectamente a la criolla, española y francesa. Muy limpio y formal. Sabe cumplir con su obligación y tiene buenas referencias. M.4859. O.2

SE DESEAN COLOCAR DOS CRIAdas españolas. Entienden de cocina y una del país. Aguila 231. Telf. A.3090. O-2

DESEA COLOCARSE COCINERO REpostero chino para casa particular, cocina muy bien a la criolla y española, es limpio, tiene muy buenas referencias y sabe cumplir con su obligación. Informan M.4823. O.2

DESEA COLOCARSE COCINERO REpostero chino para casa particular, cocina muy bien a la criolla y española, es limpio, tiene muy buenas referencias y sabe cumplir con su obligación. Informan M.4823. O.2

s5 INSTITUTRIZ

DAMA JOVEN, AMERICANA, DESEA empleo de institutriz en familia respetable. Magnífica educación y experiencia. Dirigirse a: Governess 3625 166 st. Flushing, L.I. N.Y. (U.S.A.) O.5

s7 Lavanderas y Lavanderos

UN CHINO LAVAR Y PLANCHAR se desea colocar en casa particular, entiende de ropas de señoras y hombres. Tiene buenas referencias. U.6902 y F.6134. O.7

s8 CHOFERES

DESEA COLOCARSE UN BUEN chauffeur español, experto toda clase máquinas y mecánica, sin pretensiones, y con referencias de casas conocidas. Teléfono A.4792. O.8

DESEA COLOCARSE CHAUFFEUR español para particular o comercio, informes San José 158. Teléfono U.6230. O8

014.—OFERTAS VARIAS

SE OFRECE UNA SEÑORA BLANca del campo, para servirle a un matrimonio solo, sabe su obligación. Preguntar por María. Aguiar 112 altos, M.2373. O.14

SEÑORA SOLA MAYOR INSTRUSción referencias desea atender niños pequeños señora o señor trabajen fuera, también para lavar ropa fina de señora, entiendo algo costura, lo mismo para el campo y fuera de Cuba. Suárez 94 esquina Esperanza. O-14

MUCHACHO DE 14 AÑOS SE COLOca en casa particular. Su padre lo representa, 13 y Baños. Telf. F.6136. O.14

COMPRAS

1 CASAS

COMPRAMOS CASAS CHICAS Y grandes, Habana y todos sus repartos. Construímos y reformamos casas. Compramos solar esquina, Alturas o Ampliación Almendares. López y Cabrera, Obrapía 36, altos. A.3318. C-1

COMPRO CASA EN $1.300 A $1.500, en Víbora, Santos Suárez, Lawton y Luyanó, de tres habitaciones, moderna. Trato directo con el dueño. Escribir detalladamente a Juan Alonso, Unión y Ahorro 29, altos, Cerro. A los charlatanes ruego no me visiten. C.1

COMPRAS

1 CASAS

COMPRO CASA VIBORA TRES HAbitaciones sobre $1,600. Detalles completos y situación a Romay, Santa Catalina 64 (Colegio), entre Armas y Porvenir Víbora. No corredores.

COMPRO VARIAS CASAS: VEDADO, Víbora, Alturas Almendares y La Sierra, de $2,000 a $15,000. Trato directo. J. P. Quintana, Chacón número 23, altos. Telf. M-8182. C-1

COMPRO CASA VIBORA, QUE TENga portal, sala, comedor al fondo, 2 cuartos, baño completo y patio, que no pase de $1,500. Deseo tratos directos. Sr. Villoría, Chacón 23, altos, Departamento 3. C.1

COMPRO CASA, HABANA O VEDAdo, bien situada, hasta 4,000 pesos. Telf. X-1886. No corredores. Trato directo con el interesado. C-1

COMPRO CASAS SOLARES, ESTAblecimientos. Facilito dinero en hipoteca, seriedad y honradez conocida Neptuno 208, U.1802 entre Oquendo y Soledad, bajos, de 12 a 6, Manuel Llenín. C.1

COMPRO CASA MODERNA, NO MAS $3.000 dando un solar como parte de precio, diferencia en efectivo, trato directo. Sr. Toledo. FO.3485. C.1

2 SOLARES

A PRECIO DE SITUACION COMPRAría hasta 1.500 varas en Quinta Avenida del reparto Miramar, sólo entre 8 y 14, también en Alturas de Almendares cerca de la calzada. No siendo barato no escriban Jesús González. Apartado 114. Habana. C.2

6 Automóviles y Accesorios

COMPRO AUTOMOVILES USADOS

En buen estado, para la venta, o propios para desarmar **Accesorios y repuestos nuevos, de importación y también de uso. Todos a precios baratísimos.**

J. S. García, Galiano 45, entre Virtudes y Concordia. M-2676, Habana. C-6

7 MAQUINARIAS

COMPRO MOTOR PETROLEO DE 25, de 30 o 35 caballos que esté en buenas condiciones. Informes San José 45, Miguel Font todo el día. C.7

9 MUEBLES Y PRENDAS

A-7795 Compramos Muebles

MODERNOS Y DE TODAS CLASES. Pagamos más que nadie. Vamos en seguida a domicilio, Monte número 85, entre Aguila y Amistad. También alquilamos y vendemos a los precios más bajos. **Recuerde: A-7795.** C-9

M 3268. COMPRO MUEBLES FInos corrientes: máquinas escribir, coser, archivos. Liquido casas completas; pianos, pianolas, baúles, objetos de Arte, bronces, porcelanas, plata, juego de café, vajillas, cuartos. Compro todo. C9.

BAULES, MALETAS, MALETINES

Compro y vendo. Surtido completo. Dinero sobre joyas, muebles y ropas. Módico interés. «La Nacional», Villegas número 93, entre Amargura y Teniente Rey. A-9915. C-9

COMPRO MUEBLES: M-9136

Juegos cuarto, sala, comedor, recibidor, lámparas, máquinas coser, escribir vidriera. Remato casas completas, establecimientos, muebles de oficina, archivos metálicos, divisiones, mamparas. Avise a esta casa: M-9136. C-9

M-2272: COMPRO MUEBLES, TOdas clases: Objetos de Arte, porcelanas, radios, pianos, burós, muebles oficinas, máquinas coser, escribir, archivos, neveras, lámparas, vajillas. Compramos casas completas, Reina 22, «El Ris». C-9

M-6484: COMPRA MUEBLES FINOS y corrientes. M-6484: Compra pianos, ¼ cola y verticales. M-6484: Compra vajillas, cubiertos, lámparas finas, objetos de Arte. M-6484: Compra máquinas escribir, coser y archivos. Compra todo. C-9

U-2530: COMPRO MUEBLES

LIQUIDO CASAS COMPLETAS

Plata, porcelanas, adornos de todas clases, jarrones, columnas, lámparas, pianos, libreros, máquinas de coser y escribir. Compro todo. Dinero en seguida. U.2530. C.9

M-7385: VENDEMOS

Y compramos toda clase de muebles y máquinas de coser. Reformamos y cambiamos toda clase de muebles Pagamos mejor que nadie, Salud 23. **La Casa Carola. M-7385.** C-9

ORO Y PLATA

Compramos prendas, monedas de oro cubanas, americanas y otras Naciones. Juegos u objetos de plata, de cualquier clase, sanos o rotos.

CARBALLAL HERMANOS

San Rafael 138, entre Gervasio y Belascoaín U.5744. Pagamos más que nadie. C-9

A-7795 Compramos Muebles

MODERNOS Y DE TODAS CLASES. Pagamos más que nadie. Vamos en seguida a domicilio. Monte No. 85; entre Aguila y Amistad. También alquilamos y vendemos a los precios más bajos. **Recuerde: A.7795.**

"La Competidora" A-6827

LE COMPRARA SUS MUEBLES, joyas y objetos de Arte, pagándole lo que realmente valgan. Si tiene que quitar su casa o hacer algún cambio en ella, llame al A-6827, "La Competidora y resolverá su asunto en el acto.

MUEBLES A PLAZOS

Compramos, cambiamos y vendemos muebles de todas clases, a precios baratísimos.

Compramos Máquinas "Singer"

Pagamos más que nadie. **Neptuno 235, esquina a Soledad. U 1360.** V-9

COMPRO BRILLANTES CHIQUItos cantidad hasta dos mil pesos. La Casa Iglesias Monte No. 118, y Figuras. Telf. A-9341. C-9

M 7002 COMPRO MUEBLES DE TOdas clases, máquinas de coser, escribir, buró, piano, libros, antigüedades, objetos arte, pianos, neveras, lunas, enseres fonda. Pago bien, acudo en seguida. M-7002. C-9

A-9540: Compro Muebles

MAQUINAS DE COSER, ESCRIBIR y sumar, de todas marcas; juegos de cuarto, sala, comedor y toda clase de piezas sueltas. Pago mejor que nadie, «El Modelo», Monte 402. Telf. A-9540. C-9

COMPRAS

9 MUEBLES Y PRENDAS

COMPRO MUEBLES

Cuarto, comedor, sala, recibidor, lámparas, radios, neveras, máquinas de coser, escribir, sumar, cajas, archivos. Oficina en general. Vendemos y cambiamos.

«LA CASA GRIS»
Angeles 5, casi esquina a Reina. Telf. M-2914. C-9

M-3709: COMPRAMOS

TODA CLASE DE MUEBLES. VOY en seguida. Dinero en mano. Pago mejor que nadie. **Recuerde: M.3709.** C-9

ARRENDAMIENTOS

3 FINCAS RUSTICAS

ARRIENDO FINCA, 23 KILOMEtros de La Habana, entre Rincón y Bejucal, 3 caballerías, casa de vivienda, luz, agua, teléfono, propia para recreo. Informes: A-3298. Cerro 420, letra A. Después de las 6 p. m., y antes de las 11 a. m. AA.3

VENTAS

1 CASAS

$2,300 CASA MODERNA PORTAL, sala, tres habitaciones, baño intercalado, comedor, terraza, sótano, 4 habitaciones, alquiladas, con servicios, 6x30 metros. Calle San Francisco, Lawton, Víbora. Neptuno 208, telf. U.1802. Llenín. V.1

VENDO PARCELAS 12x23 VARAS, Sierra, fabricadas o no, 2,00 y 2500, residenciaslujosas, 2 y 3 habitaciones, demás comodidades, reparaciones y modificación, llamad Compañía Constructora Fonollar, U.3986. Facilitamos dinero. V.1

A UNA CUADRA CALZADA VIBORA portal, sala, 3 cuartos, comedor, cielo raso, otra moderna calzada del Cerro en $2,500 de portal, sala, comedor 4 cuartos. Martínez y Prieto. O-Reilly 23. A.6951. V.1

EN $1.250 PROXIMO COLEGIO BElén y media cuadra de Paradero tranvía Orfila, portal, sala, comedor, 2 cuartos, baño, patio, traspatio cielo raso decorada. Martínez y Prieto. O.Reilly 23, A.6951. V.1

$1.700 A UNA CUADRA CALZADA Luyanó, sala, saleta, 3 cuartos, comedor, moderna, cielo raso, otra a una cuadra calzada Víbora, $1.650, sala, comedor, 2 cuartos, Martínez y Prieto. O.Reilly 23, A.6951. V.1

$2.250, SANTIAGO, SALA, COMEdor, 2 cuartos. Salud $6.500, 460 metros, Escobar, $15.000, dos plantas, 4 cuartos cada planta, moderno 7x30. San Nicolás $1.500. Martínez y Prieto O.Reilly 23, A.6951. V.1

VENDO CASA MAMPOSTERIA Y madera, 600 pesos contado, resto pagar sin interés $15 mensuales amortizar 1,600, portal, salo, hall, dos cuartos, comedor, patio grande. Villegas No. 49. V.1

GANGA: CHALET 2 PLANTAS. CAlle San Mariano, entre Juan Bruno Zayas y Luz Caballero, Víbora. Mide 18 x .7. Bajos: jardín, portal, sala, galería, 2 cuartos, baño completo, comedor, cocina, pantry, garage, un cuarto y servicio de criados y patio con frutales. Altos: galería, 4 cuartos, gran baño, 2 terrazas cubiertas. Costó: $60,000. Hoy se vende barato. Dueño: FO-2188 y M.8182. V-1

GANGA: CHALET 2 PLANTAS, EN 4,500. Situado Avenida Diez, entre 12 y 13, Ampliación de Almendares. Construcción moderna y de primera. Se compone de jardín, portal, sala, comedor, cocina, garage, un cuarto y servicio criados. Altos: 4 cuartos, gran baño, 2 terrazas y closets. Dueño: FO-2188 y M-8182. V-1

EMILIO RODRIGUEZ

Aguiar 98. M-6886 Compra y venta de casas y solares.

HERMOSO Y LUJOSO CHALET, VEdado: $5,500, con grandes facilidades de pago, entrada para garage, traspatio con frutales, 50 metros 23. Emilio Rodríguez, Aguiar 98. M-6886.

¿QUIERE VENDER SU CASA, EN La Habana, Vedado, Almendares, Santos Suárez, Víbora, Luyanó, Cerro o finca de campo? Véame y le compraré, con gran rapidez y corrección. Emilio Rodríguez, Aguiar 98, M-6886, frente Banco Canadá.

VENDO CHALET, ALTURAS DE ALmendares: Moderno, techos monolíticos, excelente situación, acera sombra. Precio de ganga extraordinaria, $1,800. M-6886, Aguiar 98, Emilio Rodríguez.

VENDO VARIAS CASAS, EN LA HAbana, a precios de liquidación, de $1,800; $2,800; $3,500. $5,500; $,500; y $15,000. Gran renta, Aguiar 98. M-6886, Emilio Rodríguez. V-1

VENDO CASA DE MADERA, PISOS mosaicos, en Arroyo Apolo, próximo Calzada, portal, sala, comedor, 4 cuartos, demás servicios, 520 metros, todo en $500.00, es un regalo. Dueño Monte 311. V.1

EN $1700, VENDO CASA DOS PLANtas, calle Lealtad: sala y comedor, bajos; dos cuartos altos, Romero, Monte 406, Esquina Tejas. V-1

VEDADO. GANGA, CALLE L CERca de 17, solar completo fabricado Informan teléfono F.6095. V.1

VENDO CASA MODERNA UNA SOla planta, casi frente Colegio Teresiano. Trato directo con su dueña, 17 No. 507 entre 14 y 16 Vedado. Teléfono F.5886. V.1

VENDO HERMOSISIMA CASA, ESpléndida situación Reina cerca de Belascoaín, 300 metros. Su dueña, San Lázaro 286, bajos. No corredores. V.1

GERARDO MAURIZ M-7586
METROPOLITANA 538

VEDADO: PROXIMA A G. Y 21, CAsa de una planta, jardín, portal, sala, gabinete, biblioteca, cinco habitaciones, dos baños, 2 cuartos para criados, garage, $17.000. G. Mauriz, M.7586, Metropolitana 538.

VEDADO. LUJOSA RESIDENCIA. $16.000. Otra, techos monolíticos, $8.000. Otra con garage, $6.500. Otra, $6.500 con cuatro amplias habitaciones. G. Mauriz, M.7586, Metropolitana 538.

ESQUINA CON ESTABLECIMIENTO calle Aguila, renta $70. Calle San Miguel, amplia casa dos plantas, $18.000. Colón, 400 metros, una planta, $8,000 G. Mauriz, M.7586, Metropolitana 538.

CALZADA DEL CERRO, GRAN REsidencia, 2,000 metros, $25.000. Otra Calzada del Cerro, establecimiento, agua redimida, $8.000. G. Mauriz, M.7586. Metropolitana 538.

PROXIMA AL HIPODROMO, LUgar alto, tranquilo y fresco, hermosa casa-quinta, moderna, rodeada de jardines y arboleda. Se admite terreno en el Vedado, o casa en la Habana. G. Mauriz, M.7586, Metropolitana 538.

LA SIERRA, PROXIMA A LA CAlle 6, a la brisa, sala, comedor, 3 habitaciones, baño, garage, cuarto y servicio criados $4.500. Otra frente al Parque, $10.000. Otra $4.000. G. Mauriz, M.7586, Metropolitana 538. V.1

VENTAS

1 CASAS

CASA PARA RENTA: $35,000

Una cuadra Belascoaín, (2 plantas) moderna, 40 habitaciones, 10 departamentos. Rentando, hoy, $380.00 mensuales. Informes: San José y Belascoaín, Vidriera del Café, de 1 a 3 Sr. Alvarez. V-1

VENDO EN LA PARTE MAS SELECta de Ampliación de Almendares magnífica residencia moderna, 2 plantas, 5 dormitorios, 3 baños. Costó $24.000. Precio: $8,500, con grandes facilidades. Teléfono F.2064. V.1

OPORTUNIDAD PARA DOBLAR USTED SU DINERO

DOS CASAS EN EL VEDADO, CONStruidas en 683 metros. Vendo las dos, en $6,000. J. P. Quintana, Chacón 23. M-8182.

VEDADO: GRAN RESIDENCIA, CAlle 23, 700 metros, 6 cuartos y 3 lujosos baños, garage para 3 autos y demás servicios. Precio: $19.000. J. P. Quintana, Chacón 23. M-8182. V-1

2 SOLARES

BUEN RETIRO, DOS SOLARES DE 12.97 por 48.94 y 12.97 por 47.17 varas, calle Infanta casi esquina a Rabau. Aguiar 71, departamento 201 3 a 5 p.m. V.2

SOLARES, VEDADO: CALLE 23, EN $1,000, $1,500, $2,500 y $3,500. Con alcantarillado y gas. Aproveche esta ganga. Véame. Urge liquidación. M-6886, Aguiar 98, Rodríguez.

SOLAR, VEDADO: CALLE 19, MI de 16 por 50, en $2,500. Facilidades pago. Muy bien situado, con aceras, alcantarillado y gas. Véame hoy: M-6886, Aguiar 98, Emilio Rodríguez. V-2

LUYANO: CALLE CUETO, ENTRE Santa Ana y Pérez. Se vende un solar de 10 metros de frente, por 30 de fondo. Precio de situación. Informes: Sr. García, Egido número 11, altos. V-2

VEDADO: SOLARES EN GANGA

Calle J: solar, 683 metros, a $11.00; Calle 23, de Paseo a G.: 20 x 50, a $16.00; Calzada: 683 metros, a $11.50; Calle 17, esquina, 22.66 x 25, a $11.50; San Lázaro: 9 x 30, a $17.00 metro. Más informes: J. P. Quintana, Chacón 23. M-8182. V.2

REPARTO KOHLY, SE VENDEN SOlares, en lo más alto, Avenida Central, acera sombra. Precio situación, Manzana de Gómez 264. V.2

COUNTRY CLUB, A CUALQUIER precio vendo parcela de un aproximado de 4,000 metros, con magnífica situación. Malecón 20, altos, Santaballa. V.2

3 FINCAS RUSTICAS

1 KILOMETRO PUEBLO, FRENTE carretera Central, 7 y media caballerías. Muy barata, Aguiar 71, departamento 201, 3 a 5 p.m. V.3

VENDO FINCA MEDIA CABALLEría, muchos frutales, San Antonio de los Baños, pozo, cercada Peerles, tierra tabaco y papas, $1,750, parte efectivo, parte permuta solares o casa, directo U.2986. Aproveche ganga. V.3

SE VENDE UNA FINQUITA DE UN cuarto caballería en la carretera Central cerca Arroyo Arenas, tiene Chalet, frutales y agua abundante. Ultimo precio: $11,000. Facilidades de pago, Informan Compañía El Iris Empedrado 34, preguntar por Alvaro. V.3

4 ESTABLECIMIENTOS

HORROROSAS GANGAS: VIDRIERA Tabacos, $400.00; Bodega, sin deudas, $380.00; Lechería, $400.00; la mejor Barra de Cuba, a plazos y tomo $4,000 fraccionados, con absoluta garantía, al 2 por ciento. No se deje sorprender, pagando sobreprecios. Arrojo, Belascoaín 50. V.4

TIENDA MIXTA Y PANADERIA, en el pueblo más rico Provincia Habana. Vende $6,500 mensuales, al contado. Informes a conocedores del giro, solamente. López y Cabrera, Obrapía 36, altos. A-3318. V-4

LOPEZ Y CABRERA
OBRAPIA 36, ALTOS. A-3318
CASAS Y CONSTRUCCIONES

REGIA RESIDENCIA RENACIMIENto Español, completamente nueva, toda citarón, 500 metros terreno: jardín, portal, 3 cuartos amplios, 2 baños completos, cuarto y servicio de criados, garage. Tranvías y guaguas esquina. Próxima Curva Montalvo, 6,000 pesos. López y Cabrera, Obrapía 36, altos. A-3318.

SAN RAFAEL: 2 PLANTAS, SEIS cuartos, $12,500; Escobar: cerca Reina, moderna, 2 plantas, 6 cuartos, 12,500; Calle C., Vedado, $7,000; Rosa Enríquez, 3 suartos, $1,800. López y Cabrera, Obrapía 36, altos. A-3318.

SEIS CASAS, ESQUINA, REPARTO Almendares, rentan: $78.00, $6,000; Justicia, 4 cuartos, esquina, $2,600; Villavnueva, moderna, 4 cuartos, $3,300 Pocito, 3 cuartos, garage, $2,600. López y Cabrera, Obrapía 36, altos. A-3318. V-4

BODEGA-CANTINA, $1,300

A una cuadra Monserrate. Buen contrato. $20.00 alquiler, con una accesoria. Véala y se convencerá. Informes: San José y Belascoaín, Café. Sr. Alvarez. V-4

CAFE SIN CANTINA, $1,400

Punto comercial, próximo Parque Central. Buena venta, sin competencia. Informes: San José y Belascoaín, Café, Angel Alvarez. V-4

VENDO UNA BODEGA

De tres que tengo, por no poderlas atender. Si es persona seria, con lo que tenga de contado. Informes: San José y Belascoaín, Café, Angel Alvarez. V-4

VENDO ALMACEN DE VIVERES $4,000 de existencia, magníficos enseres. Garantizo venta mensual de $3,000. Contrato con alquiler a su favor. Precio: $7,000. García, Industria 160. A-9477.

VENDO GRAN BARRA, CON VIVEres, calle Muralla. Vende sólo de cantina $30.00. Muchas existencias. Ventajoso contrato. Facilidades de pago. Precio: $8,000, García: A-9477.

VENDO LECHERIA: CALLE MUY comercial y de tranvías: refrigeración moderna, gran vidriera Tabacos y Billetes. Tengo una Tienda y no puedo atenderla. Si es conocedor del giro, véame: García, Industria 160.

VENDO VARIAS CASAS DE HUESpedes, desde $400.00 a $2.000. Calles de Reina, Galiano, Industria. Todas lojosamente amuebladas. Un hotel con 40 modernas habitaciones, en $2,500. García, Industria 160. V-4

FONDA: SE VENDE, A LA PRIMEra oferta razonable. Muy acreditada venta, $50.00 diarios. Informan: Virtudes 82. De 2 a 10 y de 3 a 5. V-4

VENDO NEGOCIO FRENTE AL Parque La Fraternidad, por Monte, deja libre $3,00 diarios. 15 días a prueba, $450, urge venta por rápido viaje, nada más sólido. Cuenya, Monte y Someruelos. Café. V-4

M.E.C.D. 2016

VENTAS

4 ESTABLECIMIENTOS

OPORTUNIDAD: VENDO UN BAR, muy económico. Vende 25 pesos. Bien surtido. Buen punto, centro La Habana. Precio: $650.00, Oficios 35, Hotel Luz. Informes: el portero, en el elevador. V-4

APROVECHE LA OCASION, BUEN negocio: Fábrica de neveras, con patentes acreditada marca, con o sin existencia. (Sin casch no moleste), Peregrino 108, esquina Infanta. V-4

FEDERICO PERAZA

REINA Y RAYO. TELEFONO: M-4374 Vendo y compro toda clase de negocios. Un hotel en $2,500.

BODEGAS Y BARRAS EN LA HA-bana y sus barrios. Vendo con facilidades de pago, de 500 pesos a 5 mil. Peraza.

LECHERIAS Y VIDRIERA DE TA-bacos y Cigarros, desde 400 pesos hasta 3,500. También cambio toda clase de establecimientos, por propiedades o hipotecas. Sr. Peraza, Reina 53, esquina a Rayo. M-4374. V-1

GANGA. EN BUENA VISTA VENDO esquina salón de bodega, carnicería puesto, siete puertas, 140 metros, cantón libre mil pesos. Informan café La Fuente Ampliación. FO.2641. V.4

VENDO EN LA HABANA BUENA esquina con bodega, o bien la bodega solamente, pudiendo dejar la mayor parte del dinero a bajo interés. También admito socio para bodega. Jesús María 45, Suárez. V.4

5 BOVEDAS Y PANTEONES

VENDO MAGNIFO PANTEON, EN el Cementerio muy bien situado a precio de situación Monte 406, Esquina Tejas, Mueblería. V-5

FACILITO DINERO SOBRE BOVE-das y panteones. También sobre muebles de casa y oficina y en hipotecas pequeñas partidas, Monte 406, Esquina Tejas, Mueblería. V-5

6 Automóviles y Accesorios

POR ESTORBAR SE VENDE CA-mión Ford Carrocería cerrada, 1 goma nueva repuesto, en $15. Alvaro Alvarez, San Lázaro 294, entre Lealtad y Escobar. V.6

GANGA. —SE VENDE FORD CE-rrado 4 puertas, casi nuevo en la mitad de su valor. Véalo en Morro 11 garage. V.6

BUICK DEL 28, GOMAS, PINTURAS, acumulador, fuelle nuevo, $225.00; Pierce Arrow, 5 pasajeros, muy cómodo, $250.00; camión Studebaker, cerrado, para Tintorería, venta de Dulces Café, Panadería, $120.00. Verlos: Trocadero 24, Garage. V-6

VENDO SERAN FORD, DEL 33, cuatro puertas, casi nuevo. Barato y a plazos. Ver a Domínguez, en el edificio Carreño, en Marina y 25, en la misma esquina. V-6

VENDO SEDAN, DE DOS PUERTAS, del 29, acabado de arreglar de todo. Está en condiciones magníficas. Lo doy a plazos, si es necesario. Véalo en la misma esquina del edificio Carreño, en Marina y 25. V-6

SE VENDE SEDAN FORD, DEL AÑO 31, de cuatro puertas, magnífico de gomas y pintura, con chapa. Lo doy barato y con facilidades. Vea a Alvarez, en el edificio Carreño, Marina y 25. V-6

FORD 1931, SEIS RUEDAS, GOMAS nuevas, cuatro puertas, completamente nuevo, Garage «Eureka», Concordia y Lucena. V-6

VENDO STUDEBAKER DEL 32, 4 puertas, 6 ventanas, 6 ruedas alambre, 5 asientos, con chapa semestre actual, perfecto mecánicamente, pintura flamante. A primera oferta razonable. Garcilaso de la Vega, Aguila número 99, entre San Miguel y Neptuno, Fuente de Soda. V-6

VENDO CHEVROLET 29, OLDSMO-bile 29, Marmon 6 cilindros, siete pasajeros. Están como nuevos. Se dan baratos, Zulueta 22, Cantina. V-6

VENDO AUTOMOVIL NASH, MODE-lo 1931, cerrado, de siete pasajeros. Completamente nuevo. Puede verlo, en 23 y L., Castillito, Vedado. V-6

VENDO AUTOMOVILES Y CAMIO-nes, Empedrado 8, garage. V.6

CHEVROLET CUATRO PUERTAS, ruedas laterales, Ford 31, cuatro puertas; Baby Packard 30, Lomousin Chevrolet 29, abierto; Camioncito Dodge cerrado. Villegas y Teniente Rey. Vidriera Café Alfredo. V.6

SE VENDE UN FORD V 8 MODELO 1932-1933 práctica y mecánicamente nuevo. Jesús María No. 43 esquina a Damas. V.6

SE VENDE UN ESSEX DEL 29, 6 ventanas, 4 puertas, gomas, pintura y acumulador, nuevo. Informan: Malecón 29 Garage. V-6

AUTOMOVIL DE SOTO DE 1930, CE-rrado. Se vende barato, garage «El Frontón» Concordia, entre Belascoaín y Lucena. V-6

SE VENDE AUTOMOVIL CHARRON tipo Citroen, muy barato, y hace 100 kilómetros por galón de gasolina, propio para diligencias, se puede ver en Oquendo No. 2, Garage. V.6

CRYSLER IMPERIAL, CERRADO, cuatro puertas, 7 pasajeros; Hispano Suiza, 7 pasajeros, 6 cilindros; cuña Crysler, 4 asientos, Genios esquina Morro, Garage «París». V-6

MOTOCICLETAS BSA., Y OTRAS marcas. Nuestro taller, con equipo de herramientas especiales para la reparación de motocicletas, nos permite ofrecer al cliente, garantía y precios sin competencia. Compro motocicletas de cualquier marca. J. Prieto, Amargura número 51. A-7769.

VENTAS

7 MAQUINARIAS

BONITA CASA EN FINCA «LOS Mangos», Guanabacoa, una cuadra paradero de guaguas de Calzada Corralfalso, sala, saleta, cinco habitaciones, instalaciones sanitarias; diez solares sembrados de frutales. Alquiler $15.00. Llave: Corral Falso 258, bodega. Informan: San Lázaro 149. V.7

DE UTILIDAD A LOS INDUSTRIA-les vendemos a precio de situación, distintas máquinas de uso en buen estado, propias para hacer jabón de Perfumería, para hacer envases de cartón y tubos cartón así como otras de imprenta. Informan Monte 427 entre Pila y Castillo, Teléfono A.9895. .7

GANGAS: TOSTADOR DE CAFE, DE bola, alemán, 23 kilos, de paquete, para leña o carbón. tostador de café eléctrico, «Hobart», 20 libras, reconstruído para gas; molinos café «Steiner» de 1 HP. y 16 HP., pintados como de fábrica. Ramón Vinjoy, Avenida Menocal y Carlos III, Departamento 20, «Las Avenidas». V-7

VENDEMOS TOSTADOR CAFE, «RA-pido Ideal», 2 2kilos, para carbón, garantizado; «Jaberz Burn», 60 kiklos; «Royal», 15 libras, para alcohol; Prensa Hidráulica, alta presión, con su bomba, para jugos, aceites, sebo, etc.; Esterilizador de agua, para Laboratorio; Auto-Clave, para ámpulas, con su manómetro; Estufa, para granulados; Mezcladora, para pastas y pomadas; Hornos, portátiles; Máquinas, para panaderías, dulcerías, laboratorios, lavandería, refrigeración. Plantas industriales de todas clases. Garantía completa. **Cooperadora Comercial Cubana, S. A.**, Aguiar 112, Apartado 1614. Telf. M-2373. V-7

«EL CENTRAL». COMPRA Y VEN-ta de maquinaria, motores de petróleo. gasolina, eléctrico y de vapor, molinos de harina, y sal, bombas de agua y tuberías, trasmisiones, poleas, correas, chumaceras, calderas y efectos eléctricos. Cristina 38.D, esquina San Felipe. Teléfono X.1615, Vicente Sánchez, Habana. V.7

8 DE ANIMALES

POR NO PODER ATENDERLAS SE venden cuatro chivas de raza isleña con sus crías, pueden verse en Santa Catalina 107, Reparto Mendoza. Informan: I.3779. V.8

SE VENDEN 3 VACAS DE RAZA Jersey, recentinas, segundo parto, juntas o separadas. Informes en Mariano 31, Cerro, Telf. M.5127. V.8

CANARIOS HAMBURGUESES PRE-parados para las próximas crías(de todos colores, solos o por parejas. Serrano 52, Santos Suárez. V.8

SE VENDEN DOS MAGNIFICAS yuntas de bueyes. Pueden probarse También dos toretes ya aptos para la reproducción, uno Jersey y otro Holstein. Finca Diezmero, K 11 Calzada de Güines Preguntar por Miguel Alum. V.8

VENDO VACAS RECENTINAS, CRU-zadas, buenas, lecheras, jóvenes; novillas y añojas de raza y toros. Se ordeña a las dos. Informan: Ayestarán número 1. Telf. U-1129.

9 MUEBLES Y PRENDAS

UN SOFA ARTE MODERNO TAPI-zado en cuero, comodísimo. Un librero. Una mesa para dibujar propia delineante, arquitectos, etc. sin estrenar, y otros muebles, se venden solo a particulares. San Lázaro 172, altos. V.9

VENDO JUEGOS COMPLETAMEN-te nuevos; cuarto, $35.00; otros, 3 cuerpos, $55.00. Sala 9 piezas espejo colgado, comedor finas esculturas; todos caoba; Arte moderno, color moda. Estrella 129. V.9

VENDO UN BURO DE CORTINA, madera del país, con silla giratoria lo quemo en $20.00. Figueroa No 9, entre Milagros y Libertad. Reparto Mendoza, Víbora. V.9

GALANO 94, LA CASA ROS Y NO-voa. Alquilan sillas plegadizas y muebles. Ventas a plazos. Jabón Castilla natural Rosnovoa. Se le obsequia con bombones de «La Estrella». V-9

MAQUINAS DE COSER «SINGER», ovvillo central, a plazos y contado. Compramos, cambiamos. Tenemos industriales, estilos 18.2 y 29.4, 16.37, 31.20 de Jones, de plisar y forrar botones, de hacer toldos y otras. Vendemos repuestos. **Prieto y Vilaboy, Angeles número 36.** V-9

URGENTE VENDO: CUARTO, MO-derno, $28.00; otro, 3 cuerpos, 8 piezas, comedor finísimo, sala, $30. Todos estilo Arte Moderno, radio Víctor, lujoso gabinete. San Joaquín 60, entre Monte y Omoa. V.9

VENDO JUEGO CUARTO MODER-no, $28, otro 3 cuerpos, coqueta modernista. comedor, nueve piezas. Todo barnizado muñeca; recibidor, $18.00, Jesús del Monte 27, altos, una cuadra Esquina Tejas.

DETENGASE: NO VENDA SUS MUE-bles, radios, máquinas de escribir, etc., sin antes consultarme. Pago mejor que nadie. Operación rápida. Telf. M-3709. V-9

LIQUIDO LOS MUEBLES DE CASA: sala, comedor, cuarto, lámparas radio Víctor máquinas Singer nevera botellón etc. Monte 406 Esquina Tejas. V-9

VENTAS

9 MUEBLES Y PRENDAS

FAMILIA, VENDE LUJOSO CUAR-to, caoba, 3 cuerpos, moderno, con butacón y chifforrober; comedor Renacimiento; otro, Arte Moderno. radio, objetos de Arte. Véalos, Prado 43, altos. V.9

Muebles Baratos

A verdaderos precios de gangas. Liquidación permanente de juegos de sala, cuarto y comedor.

VENGA A VERNOS EN SEGUIDA

Ahorrará dinero. Facilidades de pago. Tomamos sus muebles a cambio. «La Casa López», Belascoaín 76, entre Jesús Peregrino y Pocito. Telf. U-4541. V-9

EMPENAMOS

Ropa, joyas y toda clase de objetos de valor. EL VOLCAN, Factoría y Apodaca. A 9421. V.9

SE VENDE JUEGO DE CUARTO DE caoba, nuevo, se reparan y compran muebles y se vende una pesa moderna para mostrador Telf. X.2113 V.9

POR EMBARCAR FAMILIA VENDE todos los muebles de la casa con piano y cocina eléctrica. Calle Parque esquina a Reina, Buen Retiro, Marianao. V.9

EN MUEBLES TENEMOS EL MA-yor surtido y los mejores modelos, en todos los estilos, especialmente modernos, de caoba y enchapados, muy baratos al contado y con ventajosas facilidades de pago.

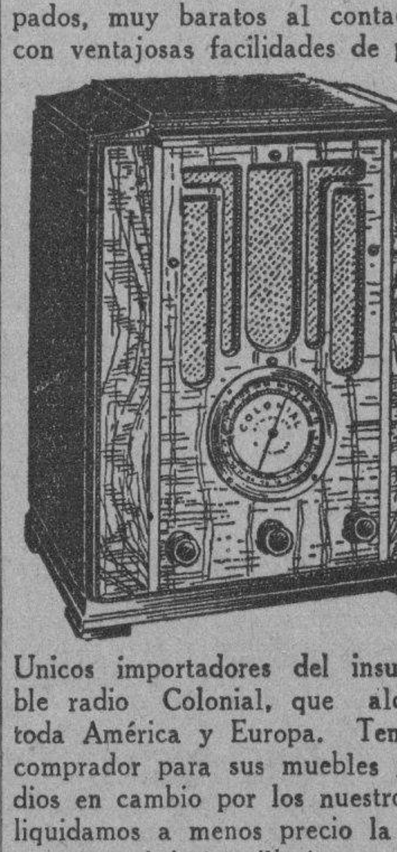

Unicos importadores del insuperable radio Colonial, que alcanza toda América y Europa. Tenemos comprador para sus muebles y radios en cambio por los nuestros y liquidamos a menos precio la lamparería, relojería, sillería, etc. La Casa Ruisánchez. Angeles 13, esquina a Estrella (del 25 al 31) Teléfono: A-2024. V-9

Muebles en GANGA

JUEGOS CUARTO, $30.00; SALA, $15.00; comedor, $30.00; escaparates, 7.00; con lunas, $12.00; mesas correderas, $4.00; aparadores, $5.00. seis sillas y 2 sillones, $10.00; máquinas de coser. Se cambian y compran toda clase de muebles, pagando más que nadie. Se da dinero sobre joyas, muebles y objetos de Arte.

LA PRINCESA, SAN RAFAEL 107
entre Escobar y Gervasio. U-7926. V.9

FAMILIA, VENDE LUJOSO CUAR-to, último modelo, 3 cuerpos. Costó $400.00, en $125.00; comedor, $75.00; otro regio, Renacimiento, sala, recibidor, $35.00; lámpara fina, $5.00. Concordia 127, entre Gervasio y Belascoaín. V.9

MUEBLES A PLAZOS

Para el hogar y oficina. Tenemos los estilos más variados al alcance de todas las fortunas.

"LA IDEA"

Angeles número 3 y Reina número 23, frente a la Plaza del Vapor.
Teléfono A.1619
Cambiamos muebles y alquilamos sillas de tijeras

MUEBLES EN GANGA

Juego de cuarto, Arte Moderno, $4.00 mensuales; comedor, caoba, último estilo, $3.00 mensuales; sala o recibidor, modernísimos, $3.00 mensuales; juego cuarto, 3 cuerpos, caoba, últimas creaciones, $5.00 mensuales. Precios muy bajos.

"LA EMINENCIA", NEPTUNO 188

MUEBLES DE OFICINAS, VENDO y compro: escribir, sumar, mimeógrafos, archivos, cajas para documentos, sillas giratorias, burós, libreros Kardex, tarjeteros satélites, armarios acero, Progreso 3, esquina a Aguacate. Telf. A 8638. V.9.

VENTA REMATE: RADIO, PIANO, Juegos cuarto, sala arte moderno, nevera, Frigidaire, caja caudales, bombas y motores eléctricos, desde 10 hasta 1|8 caballos, vidriera exhibición, Egido 18 bajos.

SALUD 11. - M-9136

Le ofrece a usted los mejores muebles, a precio reducido: juegos de cuarto, sala, comedor, recibidor, lámpara modernas. Muebles de oficina y cantina: mostrador, vidriera, Frigidaire. Establecimiento: molinos de café y contadoras. Visite esta casa.

VENTAS

9 MUEBLES Y PRENDAS

POR EMBARCAR VENDO JUEGO cuarto estilo moderno, juego de mimbre para terraza o sun parlor. Varios objetos más. Teléfono F.6717

LA CASA MOSQUERA
San Rafael 129 y 131. Telf U-5437

Amueble su casa con gusto y con poco dinero. También le cambiamos sus muebles o hacemos el negocio que más le convenga. Háganos una visita, no perderá su tiempo. La Casa Mosquera, San Rafael 129 y 131. Telf. U-5437.

"CASA ARECHAGA"
«EL SIGLO»
TALLER DE EBANISTERIA

Si usted necesita muebles, visite esta casa, donde encontrará preciosidades, por poco dinero. Compre directamente y comprará lo mejor. **Manrique 189. Telf. A-6135.** V-9

EN MUEBLES

Somos únicos por el surtido más extenso y novísimo, su sólida construcción y enormes facilidades en los pagos.

CAO Y VARELA
Neptuno números 183 y 187. V-9

MUEBLES A PLAZOS
NUEVO SISTEMA DE VENTA A PLAZOS

Juegos de cuarto, comedor, sala, recibidor. Los modelos más en moda. Precios económicos.

"EL CAPRICHO"
Neptuno 64, esq. a San Nicolás.

OBJETOS DE ARTE Y JOYAS. Liquidamos: porcelanas, figuras bronce y marfil, plata, lámparas, radios, Frigidaire, relojes para pared y pie, Gobelinos, juegos cuarto, sala, comedor, recibidor, mesas mármol, juegos cubiertos de plata, muebles antiguos. También liquidamos enorme surtido en joyería fina. **"Los Tres Hermanos", Consulado 94. A-4775.**

10 UTILES DE OFICINAS

MIMEOGRAFO AUTOMATICO MO-derno, se regala en $55.00, Costó 300 pesos, véalo a todas horas. Bernaza 40, bajos. V.10

MAQUINAS DE ESCRIBIR. UNDER-wood, Remington, Royal y otras marcas, máquina calcular, todas a precios de ocasión. Se compran y admiten en cambio de máquinas de uso «La Sultana», Suárez No 3. V.10

MUEBLES DE OFICINAS COM-pramos y vendemos: máquinas de escribir, sumar, calcular, mimeógrafos, satélites, archivos, burós, Karkex, libreros, cajas seguridad. Compostela 43, entre O-Reilly y Progreso, frente National City Bank. M 8636.

MUEBLES PARA OFICINAS

MAQUINAS: ESCRIBIR, SUMAR Y calcular, archivos Legal y «Kardex», Adresógrafos, Mimeógrafos, cajas caudales, registradoras «National», mesas, satélites, burós, sillas. Compramos y vendemos. Dinero sobre los mismos. «La Nacional», Villegas número 93. A-9915.

BOLSA DE MUEBLES
DE OFICINA

COMPRAMOS Y VENDEMOS

MUEBLES CAOBA Y ACERO, DES- de una gaveta, al equip de Banco, a precio de remate. Especialidad: Cines, Colegios, Bar, Biblioteca, Cajas Seguridad. **Compostela número 55, cerca Obispo. A-7744.** V 10

10 Instrumentos de Música

VENDO, POR URGENTE NECE-sidad, soberbio piano, tipo pianola, tres pedales, cuerdas cruzadas, propio para estudios o bailes, por sus voces, $35.00, Real 50, Puentes Grandes. V-11

URGENTEMENTE VENDO FLAMAN-te piano, a la primera oferta razonable, lo quemo por estorbar. Lealtad No. 64 bajos, entre Concordia y Virtudes. V-11

VENDO UN SOBERBIO PIANO, EX-celentes voces; lo doy a la primera oferta, por estar estorbando. Véalo en San Lázaro No. 500. V.11

SE VENDE UN SAXOFON, MI BE-mol alto, plateado, $50.00 (tercera parte de su valor), Está como nuevo San Lázaro 358, piso 3o. Gómez. V.11

PIANO, SE VENDE UNO DE LA marca Giralt casi no tiene uso, se da barato. También máquina Singer, ovillo, 5 gavetas. Aguila 139. V.11

VIOLIN. SE VENDE FAMOSO VIO-lín, antiguo, auténtico Amatti, perfecto estado, verdadera joya de valor por sus maravillosas voces. Joyería «El Gallo», San Rafael esquina a Industria. V.11

VENTAS

10 Instrumentos de Música

SOLO POR 15 DIAS

Liquido un enorme surtido de pianos, de famosas marcas, absoluta garantía y al alcance de todas las fortunas. Facilidades de pagos. «La Predilecta», San Rafael esquina a Oquendo. V.11

AFINADORES

AFINADOR, COMPOSITOR PIANOS y pianolas. Experto graduado en Michigan, Estados Unidos. Trabajos garantizados. Precios módicos. Afinar $2.00. Salgo campo. Avisar profesor Vidal Cuvelier. Piñera 5, Cerro. Teléfono A.8606. Afi.

12 RADIOS

GANGAS: RADIOS, MARCAS acreditadas, tres meses garantía: Atwater Kent, gabinete, $28.00; Majestic, nuevecito, $35.00; RCA., mueble, $32.00. Otros, a como quiera, Real 50, Puentes Grandes. V-12

RADIOELECTROLA VICTOR, COS-tó $200.00, moderno y en buenas condiciones. Precio regalado. Tengo otro, pequeño, en $8.00. Ramos, Concordia 135, altos. V.12

VENDO RADIOS TODAS MARCAS y ondas (nuevos y usados). Grandes facilidades. Pueden verse día y noche, hasta domingos. Catálogos domicilio. M-1542. Neptuno 146, primer piso, entrada por Escobar. V.12

MAJESTIC, ELEGANTISIMO RADIO modelo 1935. Llamadas de Policía. Se vende a precio de situación. Villaverde, Dragones 28, Apartamento 52. V-12

VENDO RADIO «WATSON» CO-rriente directa 110 volts, Bocina «Rola«. Industria 53, altos. V.12

VENDO FLAMANTE RADIO DE GA-binete, funcionando perfectamente, lo quemo en $32.00. También una regia figura de bronce. San Rafael 141, esquina a Oquendo. V.12

REPARACIONES DE RADIOS POR experto graduado en Chicago. Raúl Fernández Rubio es práctico de laboratorios de los Estados Unidos. Repara toda clase de radios. Véame: Prado 11. M 8645. V-12

VENDO RADIOS

Usados y nuevos: Radiola RCA, 16.00; Víctor 1934, $32.00; radio Majestic Clarion, $28.00. Otros baratísimos: radios Grunow 1935, nuevos, desde $5.00 mensuales, $10.00 entrada, 1 año garantía. Aceptamos radios, pianos usados. Se demuestran a todas horas, Jesús del Monte 27, altos, una cuadra Esquina Tejas. Telf. A.5704. V.12

VENGA Y OIGA EL MARAVILLOSO Grunow; no se guíe por otros, convénzase usted mismo oyendo Europa con el radio de más alcance fabricado hasta la fecha o pida demostración. U-4205. San Miguel 129 altos, entre Gervasio y Escobar Abierto hasta 9 p. m.

13 LIBROS E IMPRESOS

LIBROS

Nuevos y de autores valiosos. Liquidación a precios increíbles. Enviamos muestrario con nueve, por $1.50. Libreros y Agentes, provéanse para la Zafra. Carlos M. López, Obispo 74. Habana.

14 CAJAS REGISTRADORAS

VENDO, REGALADA, CONTADORA «National», marca $99.99, compleamente nueva, coloc caoba, modelo 852XX. Pruébela. Examínela antes de comprar otra. Costó: $600.00. Casa Eléctrica, San Miguel, esquina Marqués González. U-4554. V-14

15 OBJETOS VARIOS

VENDO VARIAS VIDRIERAS MO-dernas de todos tamaños baratas, cantina vitroliti, nevera grande, caja caudales, contadora National, caoba, molino café nuevo. Informes Estrella y Campanario. Carpintería. V15

BODEGUEROS, VENDO TODOS LOS enseres de una bodega, juntos o separados. Vista hace fe. Los doy baratos. Informan Paula No. 59, bodega. V.15

GANGA: SE VENDE COCINA, PARA carbón mineral con dos hornos y un espejo de luna viselada, de metro y medio de largo, por la misma medida, de ancho. Informan: San Ignacio número 52, bajos. Telf. M-6320. V-15

VENDEMOS: VIDRIERAS, MOLI-nos café «Hobar-Dayton», contadoras «National», mesas Vitrolite, mostradores. armatostes, pasteleras, mármoles, sillas, pesas, rebanadoras jamón, exprimidoras jugo. Cano, Habana 116 y medio, entre Teniente Rey y Amargura.

REPARACIONES

9 MUEBLES Y PRENDAS

REPARACION DE TODA CLASE DE muebles. Barnizamos a muñeca, cera, especialidad tapicería, esmaltamos y arreglamos neveras y mimbres Embalamos, trabajos a domicilio. Precios de situación. Llama al teléfono I.7228. R.9

REPARACIONES

9 MUEBLES Y PRENDAS

LA CASA CORO. REPARAMOS muebles, trabajos de gusto, combinaciones maderas y chapa, barnizo toda clase muebles, especialidades colores, limpieza muebles a domicilio, garantía, precios módicos. **Estrella 27, entre Angeles y Aguila. Teléfono M 2127.**

TALLER DE TAPICERIA, BAR-niz de muñeca y pinturas finas, de Pedro García Espinosa en San Rafael 143-B, entre Aramburo y Soledad, Teléfono U-4424. Recuerde que tener sus muebles en estado flamante, es sinónimo de prosperidad. ¡Arréglelos!

REPARAMOS SUS MUEBLES, POR poco dinero, dejándolos nuevos. Casa Pardo: U-5761. Los modernizamos barnizamos a muñeca, esmaltamos «Duco», pinturas mimbres, a vapor, tapicería general. Azogamos espejos. Trabajos garantizados, San Rafael número 130. R.9

DINERO-HIPOTECA

d1 SE TOMA

SOLICITO SOMBRE O MUJER QUE aporte $5.000 para negocio exportación. Resultados positivos. Diríjase frutero, apartado 2343, Habana. D.1

TOMO PRIMERAS HIPOTECAS 2.500 pesos sobre casa Calzada del Cerro dos plantas moderna, amplia. $3,000 sobre casa dos plantas, renta $70.00, moderna, cerquita Belascoaín Neptuno 208. U-1802. Llenín. D.1

d2 SE OFRECE

PRESTAMOS

Dinero sobre joyas.
Dinero al 1 por 100
Vendemos joyas, baúles y maletas. Se compra oro.
"LA PERLA"
Animas 84, esq. a Galiano D.2

DAMOS DINERO EN PEQUEÑAS cantidades, en primera hipoteca y dinero a interés, con garantía. Telf. I-3585. D-2

TOMO EN PRIMERA HIPOTECA, $5,500, al 9 por ciento, sobre propiedad moderna, de 2 plantas, en lo mejor de La Habana, rentando $160.00 J. P. Quintana, Chacón 23. M-8182. D-2

DOY DINERO, SOBRE PANTEONES, bóvedas, alquileres casas, mercancías, hipotecas, subhipotecas. Vendo casitas: Habana, Víbora, Santos Suárez, Marianao. Precio de ganga. San Rafael 101. Sr. Escobar. De 7 a 11 de la mañana. D-2

DINERO
SE LE FACILITA DEL 5 AL 1%

Sobre alhajas, muebles, objetos de Arte, maquinaria de oficina y sobre cualquier otro valor, en **«La Competidora», Gloria e Indio. Telf. A-6827.**

DINERO

Doy grandes y pequeñas cantidades en primera hipoteca, desde el 7 por ciento en adelante, para la Habana y sus Barrios. Compro y vendo casas y solares.
Compro y vendo Bonos y Acciones
JULIO C. GRANDA
Obrapía 33. Telfs. M 5921 y F-5759.

PRESTAMOS CON GARANTIA HI-potecaria hasta $500, en plazos cómodos, No pague corretage, trato directamente con el prestamista Sr. Toledo, FO.3485. D.2

DINERO EN CANTIDADES HASTA $700 con garantía iasas, solares, alquileres, Compro hipotecas. O.Reilly 49, departamento 406. Notaría Pedroso, Sr. Zamora. A.5681. D.2

d3 BONOS Y ACCIONES

COMPRO BONOS DE LA COMPA-ñía Fomento y Fabricación, S. A., J. P. Quintana, Chacón número 23. Telf. M-8182. D-3

COMPRO CREDITOS HIPOTECA-rios, en La Habana, de cualquier cantidad. Acogidos o no a la moratoria. García, Hotel América, Industria 160. A-9477. D-3

BANCO ASTURIANO: COMPRO BO-nos y Acciones. Compro Acciones Compañía Cubana Electricidad, Compro y vendo Bonos y Acciones de todas Compañías, cotizables y no cotizables en la Bolsa, Manuel Piñol, Obrapía núm. 17. D-2

CLAUDIO DE LOS REYES

Compra y venta de bonos y acciones.
Dinero para hipotecas
Compra y venta de casas.
Empedrado 35. Telf. A-7725.

N. GELATS Y COMPANIA

106 Aguiar 108, esquina a Amargura
CAJAS RESERVADAS

Las tenemos en nuestras bóvedas construidas con todos los adelantos modernos y las alquilamos para guardar valores de los interesados. En esta oficina daremos todos los detalles que se deseen D.3

PARA LAS DAMAS

pd3 Interés para las Damas

ZAPATERIA EL «ROSAL» CALZADO a medida, señoras, caballeros y niños, Especialidad pies delicados y defectuosos. Hacemos y forramos zapatos, con tela de su vestido. Pasamos a domicilio. Real 65 Telf: FO-3421. Puentes Grandes PD-3

PARA LAS DAMAS

pd3 Interés para las Damas

PARA LAS DAMAS
INVENTO MARAVILLOSO
SR. MARINO, AGENTE

Cabello hermoso, abundante, sin canas ni caspa, ligeramente ondulado, se obtiene a los pocos días de usar la famosa Agua de Colonia **Condal**. Producto sin rival para la vitalidad del cabello. Probar, es creer. Resultados sorprendentes. Venta en Droguerías Sarrá, Johnson, La Americana. Tiendas: "El Encanto", "Isla de Cuba", "El Chalet" y casas bien surtidas. Ojo con las imitaciones. No es legítima **Colonia Condal**, si el frasco no lleva la etiqueta color naranja. PD 3

¡NO MAS VELLOS!

Pida el "Rimell, que no hace llorar y hace crecer las pestañas.

Madame Liette Pinard de Pascual, acaba de regresar de París, de su viaje de estudios y anuncia a su distinguida clientela, que ha traído un aparato destructor del vello y todos los últimos procedimientos para rejuvenecer y conservar la belleza. Pida informes: Animas 84, altos. Telf. M.2015.

SEÑORAS Y SEÑORITAS

Existe un medicamento exclusivamente para las mujeres. Se llama: «Gotas Metrol», Tomando las «Gotas Metrol» desaparecen los dolores y se regulariza el período menstrual. Las «Gotas Metrol» son de efecto seguro en las suspensiones de 30 a 60 días. Pidan prospectos: Depósito: Farmacia del Dr. Mata, San Lázaro 402, Habana, teléfono U-6815. PD-4

DE INTERES PARA LAS DAMAS. Si desean aprender en corto tiempo, el corte y confección en todo su alcance conozca mi obra titulada: **«El Corte Moderno Nacional, Sistema Méndez».** De venta: «El Encanto», «La Filosofía» y en mi Academia, Neptuno No. 81, altos. Clases alternas a domicilio y correspondencia a personas estricta moralidad. Hacemos moldes y cortamos vestidos, Especialidad: abrigos y trajes Sastre. Precios módicos. PD.3

APRENDA CORTE Y COSTURA

Toda mujer debe aprender a cortar y confeccionar. Desde la primera semana que asista a nuestras clases usted misma cortará sus trajes. Enseñanza teórica y práctica por los procedimientos de mi gran sistema Matilde Alemany el más completo y moderno por su facilidad al alcance de todas las inteligencias. San José 9, altos, entre Galiano y Aguila, Instituto Técnico Femenil La Central. Hágase profesora titular. A la venta mis modernos métodos. Se cortan moldes de encargo. Sucursales: Profesoras Sra. Romero, Octava y Tejar, (Lawton): Srta. Hortensia, Atocha 6, Cerro, y Luz núm. 26, Sra. Orfila y Bernaza 47. Sra. Clotilde. PD-3

EXTIRPACION DE LOS VELLOS de la cara, muslos, piernas, etc., por medio de electricidad. Tratamiento definitivo y garantizado. Sra. Alexandra. Calle Tercera número 381, entre 2 y 4, Vedado, Habana. PD.3

ENSEÑANZAS

e1 Profesoras y Profesores

POR $1.00, CLASES PARTICULA-res individuales. Matriculándose esta semana, aproveche. Inglés, Teneduría, Taquigrafía española e inglesa. Mecanografía, Caligrafía, Aritmética, Gramática. Ortografía. Pida prospecto. Teléfono U.4782. (No es Academia) E.1

ATENCION. SEÑORITA DE BUENA familia desea reunir veinte personas selectas para tomar un curso de inglés con una reputada Profesora. Comenzará Febrero 15. Teléfono U.8551, 9 a 12 y 2 a 5. E.1

OBSEQUIO
DE LA ACADEMIA DE COMERCIO
LUIS B. CORRALES

Los que presenten este anuncio y diez centavos en sellos, recibirán una Aritmética Mercantil práctica. Clases: Teneduría de Libros, Taquigrafía, Ortografía, Inglés. Clases Mecanografía $1.00 mensual, una hora clases individuales. Lealtad No. 141 entre Salud y Dragones. E.1

BAILES MODERNOS (TOMASIN)

Positivamente enseño, con práctica: Danzón, Son, Paso Doble, Blues Vals, Fox Trots, Tango de Salón. Voy a domicilio. Seriedad y garantía. Aguila número 117, altos Mueblería. E.1

PROFESORA INGLESA TIENE AL-gunas horas libres para dar clases a domicilio o en su casa. Llamen F.3437. E.1

CABALLERO

Academia atendida por profesores graduados en las Escuelas de Comercio. Preparamos para oficinistas y para comercio, a jóvenes de uno y otro sexo. Costo de la matrícula, un peso al mes, por asignatura.
SAN RAFAEL 139, ALTOS

PROFESOR DE BAILES: J. BANDE, Compostela número 86, segundo piso. Enseñanza rápida de Son, Danón, Blues, Fox Trot, Pasodoble, Vals y Tango de Salón. También doy clases a domicilio. Precios módicos. E-1

PREPARATORY SCHOOL

Situado en 8 y 11, Vedado, Admite externos, pupilos y medios pupilos, Servicio de ómnibus. Enseñanza en inglés, desde el Kindergarten hasta los grados superiores. Español y Economía Doméstica. Precios módicos. Informes: Teléfono, F 4296 Mrs. Pawsey. E.1

ENSENANZAS

e1 Profesoras y Profesores

PROFESOR MERCANTIL TITULAR, clases de comercio, inglés, ingreso bachillerato, en mi casa dos pesos, particulares tres. Casas, Arsenal número 2. E.1

ACADEMIA RABIÑA

NEPTUNO ESQUINA A MANRIQUE, altos. Clases individuales: Inglés, Francés, Alemán, Taquigrafía «Pitman» y «Gregg», Mecanografía, Ortografía, Teneduría de Libros, Correspondencia Comercial, Aritmética. TAMBIEN, CLASES POR CORRESPONDENCIA. Ingreso E. Ingenieros, Arquitectos y Veterinaria. Curso Procurador. Pida prospectos: **Neptuno 78 y 80, altos, esquina Manrique. Telfs. M-7849 y A-9222.** E-1

COLEGIO ACADEMIA "NORMA"
INCORPORADO AL INSTITUTO
O-REILLY 79. TELF. M-9470.

Primera y Segunda Enseñanza. Para estudiar la **Preparatoria y el Bachillerato**, como alumno incorporado, nada mejor que el **Colegio-Academia «Norma». Profesores** graduados y de reconocida competencia. Ser alumno incorporado reporta grandes ventajas. No pierda su tiempo. Pida informes. Clases especiales de **matemáticas**. **Ingreso** Escuelas de Comercio, Normales, de Pedagogía, Ingenieros. Curso Procuradores. Comercio. Clases diurnas y nocturnas. Ambos sexos. E.1

INGLES, TAQUIGRAFIA (INGLESA y española), Teneduría, Cálculos Mercantiles, Aritmética, Algebra, Caligrafía, Mecanografía y Ortografía. Enseñanza a domicilio, por el Profesor F. Heitzman, Monte 103, altos. M-9247. E-1

GUITARRA Y CANTO EN POCAS lecciones. También Estudios Clásicos. Habana 198 por Jesús María. Teléfono M.2759. E.1

PROFESORA DE PIANO Y SOLFEO plan Orbón, dá clases a domicilio y en su casa situada en Concha 2, esquina a Villanueva. E.1

PROFESORA TAQUIGRAFA «PIT-man», mecanografía al tacto, ortografía ,instrucción, corte y costura, bordados. Da clases particulares y en colegio. Enseñanza práctica y rápida. Precios módicos. Telf: X-3406

INGLES.

Enseñado por Profesora americana, Sorprendentes resultados en pocas semanas. El discípulo leerá, escribirá y hablará el inglés, en breve tiempo. Lecciones a domicilio también. Miss Kapan, Hotel «Royal Palm». A.7277. E.1

e3 ACADEMIAS

ACADEMIA DE IDIOMAS ROBERTS, Malecón 31. Telf. A-1317. ¿Desea usted aprender inglés? Compre el método Roberts. Se recomienda por sí sólo. Distinción. Eficiencia. Garantía, Cuarta Edición: $2.00. E-3

INTERES GENERAL

Señor Comerciante

Nos hacemos cargo de sus contabilidades, pago de impuestos, recursos, aperturas, establecimientos, cobros de cuentas, etc. A nuestros clientes los tenemos informados de los cambios y nuevas leyes que les afecten. Solicitamos encargos de los comerciantes del Interior. Pruebe nuestro servicio y quedará satisfecho. Griffin y Castillo, Manzana de Gómez número 248, Habana. Telf. M-7574.

COMERCIANTES, INDUSTRIALES

Y hombres de negocios: La Compañía "La Inversionista", compra Derechos y Acciones, de todas clases, incluso Hereditarios. Se hace cargo de toda clase de asuntos, sean administrativos o judiciales. Suple gastos y hace anticipos sobre asuntos que se le confían. Administra propiedades, las toma en arrendamiento y anticipa alquileres., Cuba 52. A-9092. LG.

REFRIGERACION

Planchas de Corcho, Juntas de goma para puertas de Nevera, Accesorios en general y equipos eléctricos automáticos. Compañía Cubana de Refrigeración. Arroyo y Cristina, Habana. IG

SE ADMITE GANADO VACUNO A piso. Potreros, guinea y paraná. Buenas aguadas, Entre Orozco y Bahía Honda, Manzana Gómez 264. IG.

TAILORED BY GOODALL — Palm Beach — REG. U.S. PAT. OFF. — FROM THE GENUINE CLOTH

LA TELA INCOMPARABLE
Se vende en Todos los Mercados del Mundo

Ni usted, ni el comerciante, ni el sastre, ni el fabricante de trajes deben ignorar esta noticia.

Deseando la GOODALL WORSTED CO., introducir en Cuba el famoso PALM BEACH GENUINO DECATIZADO, tenemos el gusto de ofrecerlo al Comercio de Tejidos y Paños en general en cortes o por piezas; los cortes de 3.1|3 yardas, para la venta al público al precio de $9.25; quedando equitativamente amparado todo comerciante establecido de acuerdo con la importancia de sus compras. Con una producción anual de 25 millones de yardas de 54 pulgadas de ancho, la GOODALL WORSTED CO., puede ofrecer esta incomparable tela de verano a un precio sin competencia. Pida Lista de Precios y muestras al APARTADO 825. 8

NUEVO SURTIDO TEMPORADA 1935. NO PIERDA ESTA OPORTUNIDAD

FOLLETIN 17

J. AGUILAR CATENA

LA TERNURA INFINITA

NOVELA

Cubierta en colores de Ochoa
Láminas en negro Matykó

SOCIEDAD GENERAL DE PUBLICACIONES, S. A.
Diputación, 211. Barcelona—Valverde, 21 dup., Madrid.

De venta en «La Moderna Poesía» Obispo 129. Telf: A-1171.

...que a poco de estar con él se llevaba ya un año por lo menos en su convivencia. Llegó la hora de la cena y le invité a mi mesa. Sabino de Segura aceptó llanamente, y con regocijo a mi entender. Durante la comida se produjo con un perfecto mundanismo. Y después...

—¿Es indiscreto preguntar lo que vino después, señor de Zárate?

—No es indiscreto. Después vino una charla larga, muy larga. Eran las tres de la madrugada y aun continuábamos debatiendo temas interesantes, por lo menos para nosotros. Yo estaba en un momento difícil de mi vida. Nuestro espíritu nos pone a veces en trances tan apurados que no se les ve otra solución que la muerte. Yo la rechazaba. Yo estaba decidido a rechazarla. Pero rechazar la muerte ¿es vivir? ¿Fué suyo el prodigio? ¿Fué consecuencia lógica de la claridad que surge en el debate? Amigo mío, aquella noche se fijó mi vida. Sabino de Segura salió convencido de que había fijado mi existencia en los términos en que podía ser fijada. Y no aspiró a más. Ni volvió más. Conocer la medida exacta de lo que podemos obtener, y obtenerlo en una sola jornada, y no aspirar a obtener más nunca, es por lo menos una prueba tan terminante de sabiduría, que yo se la reconoceré siempre a mi huésped de aquella noche. La admiración me pareció justificada. Y medí, como él, el límite de mis concesiones, toda la fortaleza, toda la trabazón portentosa de su obra. Seis meses después Sabino de Segura mora en la paz del Señor.

Mauro Salvador se siente defraudado. No le ha dicho... No le ha dicho lo que él aspiraba a saber. Y Zárate ha cerrado el párrafo con una contundencia en la que se advierte claramente que no dirá más.

Dando toda la vuelta a las galerías, han llegado al repartidor. Zárate ocupa el taburete de Bienvenido.

—Nos sentaremos, ¿verdad?

Salvador se deja caer en el sillón de Zárate. Y hay una larga pausa.

—¿Quiere usted que encendamos? —pregunta don Adrián para romperla.

—Por mí, no. La penumbra es la grata compañera de los soñadores.

—Aun así.

* * *

Bajó con los pobres Bienvenido. Con la elocuencia más persuasiva, se empleó durante diez minutos en convencer al Mijo de que en el segundo patio, no ya a la intemperie, ¿quién lo había pensado? sino en el cobijo de una habitación que en otros tiempos sirvió de dormitorio de criadas, pasaría la noche en el más delicioso de los sueños, lejos de todo bullicio y de todo ruido que pudiese significar una molestia. La Medi asentía. El Mijo se mantenía irreductible en su posición.

—Me ha dicho tu señor que catre, y catre tendré.

Sólo concedió que esperara a que el señor escultor se separase de don Adrián para dar a éste las buenas noches y hacer efectivo su ofrecimiento.

Y Bienvenido, cansado de argumentar, los dejó, sin que se diese cuenta de que a sus espaldas el Mijo reía con la más ingenua de las risas, seguro de que el criado del señor de Zárate no podría pegar el ojo en toda la noche, con el temor de ver aparecer a cada momento al lisiado en su alcoba para dar realidad a su compañía.

Bienvenido se alejó gruñendo. Volvió a atravesar el segundo patio, el largo pasadizo que lo unía con el primero, el primero después, y saliendo al portal se entretuvo desde la puerta en mirar el desfile de las gentes sin más comezón que una: la de extraer un cigarrillo a cualquier ciudadano; un cigarrillo que le permitiese olvidarse de Mijo y de otras muchas complicaciones de su vida, harto más grave que el dormir con el pordiosero, y ésta no aparecía a sus ojos como leve.

Pero lejos de encontrar el convecino asequible a la petición, Bienvenido, muy a su pesar, lo único que encontró fué el modo de adivinar con claridad meridiana todo el cúmulo de miserias que tenían que encerrarse en el cuerpo del Mijo, empezando por sus llagas, que él veía ya salpicadas de las tumuraciones más terribles, y acabando en la multiplicidad de parásitos que, dada su vida, habían de encontrar albergue natural en el cuerpo del mendigo.

Y Bienvenido temblaba por anticipado y aun se resolvía a dejar por entero su catre si el Mijo se obstinaba, como parecía, en gozar de sus excelencias.

Consolado un poco con la resolución, Bienvenido se dedicó por entero a la captura del cigarrillo que le estaba haciendo muchísima falta. Mas se dijera que toda la población de Cemboralla había desaparecido del lugar para ser suplantada por una multitud desconocida, que traía sus amistades y sus relaciones formadas, y de las que era excluído el criado de don Adrián, sin confianza ahora para pedir y sin alientos para mendigar.

Al fin sus ojos se fijaron con delectación en un hombre gordo que fumaba un puro. El puro estaba en su tercio final, y Bienvenido sonrió a la esperanza de que de un momento a otro sería arrojado. Bienvenido se prometió coger la punta con el más débil disimulo y dar así satisfacción a su necesidad.

No se espera sin impaciencia. Bienvenido empezó por estimar que el hombre gordo no chupaba el puro con toda la rapidez que su propio deseo le hacía estimar como indispensable. Durante un minuto le asaltó la sospecha martirizante de que el hombre gordo lo había dejado apagar y lo llevaría así entre sus dedos toda la noche, con esa vanidad pueril de algunos fumadores que alargan la vida de los puros inverosímilmente. Dios se compadeció de Bienvenido, y el hombre gordo chupó al puro, con una bocanada amplia, que pudo convencer al criado de don Adrián de que el cigarro ardía perfectamente y de que despedía un aroma que a la legua enviaba el certificado de su buena condición natural.

Bienvenido sintió que la boca se le llenaba de agua. Por anticipado se regocijó de la voluptuosidad que se le prometía. Y hasta sacó de su bolsillo el libro del papel de fumar, decidido a picar concienzudamente la colilla apenas llegara a su mano y saborearla en su envoltura nueva con todos los honores que le eran debidos. Y a tal punto llegó su abstracción, que no fijó mientes siquiera en un automóvil que con gran estrépito de bocina desembocó en la calleja y poco después paraba ante sus propias narices. Cuando paró, en cambio, Bienvenido perdió la idea del puro, del hombre gordo y hasta el deseo de fumar. Porque si el mecánico le era desconocido, no así los ocupantes del interior, que no eran otros que don Abilio De Rueda, padre político de su señor; doña Clara María De Rueda, esposa de su señor, y la señorita Sofía Clara, hija de su señor.

Y fué tal su emoción y su asombro, que sin pararse a saludarles siquiera, corrió portal adentro, patio después y escaleras arriba más tarde, como una exhalación, y entró como una tromba a perturbar el sencillo diálogo de don Adrián y Mauro Salvador, en el preciso momento en que comenzaba por otros rumbos, sobre lo trivial de la vida en las pequeñas localidades.

—¡Señor! ¡Señor!— empezó a gritar aun mucho, antes de llegar al repartidor. Y cuando se encontró en él ya estaban levantados, el señor de Zárate con alarma y el señor escultor con sorpresa.

—¿Qué te ocurre? ¿Qué pasa para que grites de ese modo?

Pero Bienvenido, que había gastado todas sus fuerzas en la correría, tuvo que respirar y reposarse un poco antes de entrar en la explicación.

—¡Si el señor quisiá oirme reservadamente dos palabras...!—dijo al fin.

—Yo les dejo—anunció Salvador discretamente.

Zárate se opuso.

—Quédese, Salvador, se lo suplico. Mi intendente, que lleva treinta años a mi lado, no me conoce. ¿De qué

M.E.C.D. 2016

La Bolsa de Nueva York se prepara a fin de evitar "transacciones histéricas"

DESDE WASHINGTON

Por DIPLOMATICUS

ESPECIAL PARA EL «DIARIO DE LA MARINA»

Franklyn D. Roosevelt y la Prensa

A LA presente administración democrática se le ha acusado varias veces de pretender amordazar a la prensa. La acusación ha sido enérgicamente rechazada en cada ocasión en que ha sido lanzada a la publicidad, pero ahora dos periodistas de mucha reputación, Arthur Krock, corresponsal en jefe del «New Yor Times» en Washington, y Theodore G. Joslin, secretario que fué de Hoover en la Casa Blanca, le han hecho al Presidente y al Gobierno en general, imputaciones de otra índole, las cuales, si bien no revelan nada ilícito realmente, ponen de manifiesto un propósito de manipular la publicidad, que la opinión ha de considerar poco satisfactorio, aunque cualquier observador algo avisado y discreto sabría que venía usándose en grande escala desde hace tiempo.

Mister Krock, un veterano periodista con no menos de veinticinco años de experiencia profesional, es un observador y un hombre hábil y de talento. Si no reuniera esas condiciones, no ocuparía la importante posición en que se halla en esta capital, representando el «Times», ni sus informaciones se destacarían en el gran periódico neoyorquino de la manera que diariamente pueden apreciar los lectores del mismo.

«Las noticias de carácter parcial y tendencioso se difunden hoy en esta capital por tres medios —dice mister Krock: las declaraciones de los comités políticos, fuente bien conocida, desde luego; la publicidad del Gobierno, y «las conferencias de prensa», o sea las reuniones diarias o periódicas que celebran el Presidente y los funcionarios de su Administración con los corresponsales de los grandes diarios. De estas tres maneras de realizar una publicidad tendenciosa, la última es la más perjudicial para la más amplia y fiel información del público». Y el Presidente Roosevelt, según mister Krock, es quien hace uso de ella con mayor extensión y habilidad.

«El peor aspecto de «las conferencias de prensa» con el Presidente —dice el periodista citado— no está representado por las noticias tenidas de mayor o menor partidarismo que trasmite éste, las cuales alcanzan una extraordinaria publicidad a causa de su procedencia, sino por las que se dan «para no ser publicadas», de acuerdo con el principio ético de que ningún corresponsal debe violar la confianza que en él deposita el Primer Magistrado de la nación, al comunicarle cosas que no deben ser conocidas del público por el momento, y a veces, en ningún caso. Por este medio, el Presidente o un alto funcionario cualquiera, puede impedir la difusión de una noticia importante de interés público, porque la exigencia ética es tan rigurosa, que el corresponsal no sólo no debe trasmitirla al periódico, sino ni aún comentarla o daría a conocer privadamente «a sus superiores en el diario a que pertenezca». Una noticia que se da «fuera de record», para no ser publicada, es, ni más ni menos, una noticia «muerta». Peor que la detenida por la censura en un país de los nuestros, donde la prohibición incita a difundirla por todos los medios.

El Presidente Roosevelt, en las conferencias que celebra dos veces a la semana con los corresponsales en la Casa Blanca, hace extenso y hábil uso del método. Obtiene la mayor publicidad favorable para sus planes que puede alcanzarse en el mundo, y al propio tiempo, cierra el paso a noticias e informaciones adversas. El Presidente se encierra con los periodistas, de manera que si alguno quiere marcharse para evitar el compromiso de estar presente cuando se da una información «fuera de record», no puede hacerlo..

A diferencia de Hoover, no exige que las preguntas se le sometan anticipadamente por escrito. Se puede preguntar todo lo que se quiera, pero Roosevelt, sin una negativa rotunda, contesta lo que tiene a bien y se calla lo que le parece. Es maestro en evasivas, y las reglas de la cortesía además del prestigio del alto cargo que ocupa, impiden insistir. Una carcajada, un chiste, son medios de que se vale para dejar sin respuesta una pregunta peligrosa, aparte de que siempre cuenta con el recurso de «esto no es para ser publicado» o «no lo he leído», cuando se trata de algo que ha aparecido en un periódico o ha sido escrito por alguien.

La campechanía de Roosevelt, su excelente memoria, que le permite llamar por el nombre de pila a los corresponsales, y sus numerosas pequeñas atenciones privadas con éstos, le ganan la simpatía y la buena voluntad de todos ellos Si se tiene en cuenta que con «las noticias reservadas» contribuye a formarles un criterio y a mantenerlos en una especie de intimidad confidencial, no resulta extraño que los corresponsales de los periódicos de Washington, sea cual fuere el periódico a que pertenezcan, resulten los más eficaces agentes de publicidad de Roosevelt para presentar planes bajo el más favorable aspecto.

29, Enero, 1935.

LA PROHIBICION CONTRA LA PRENSA EN EL SARRE, DECLARADA SIN EFECTO

SAARBRUECKEN, Territorio del Sarre, febrero 2. AP. La Comisión de Gobierno del Sarre anunció hoy que había dejado sin efecto la orden que prohibía la circulación en el territorio de una veintena de periódicos nazis, a causa de la propaganda que hicieron antes de la celebración del plebiscito.

Entre los periódicos que vuelven a ser admitidos se encuentran el «Voelkische Beobachter» de Hitler, el «Der Angriff» del ministro de Propaganda Goebbels y el «Saarfreund», órgano de la Liga del Sarre, que se publica en Berlín, y que no ha podido entrar en el territorio desde 1923.

Se firmó ayer en Wáshington un tratado de reciprocidad comercial entre E.U. y Brasil

A parte del Convenio especial concertado con Cuba, es éste el primero de los Pactos comerciales recíprocos efectuados de acuerdo con la política comercial del Secretario Hull

WASHINGTON, febrero 2. (AP.)—Hoy se firmó en la Casa Blanca un Tratado comercial que tiene por objeto mejorar y acrecentar el comercio entre los Estados Unidos y el Brasil.

Históricamente, el Tratado es el primero de los pactos comerciales recíprocos regulares que se efectúan de acuerdo con la política comercial del Secretario Hull. Con Cuba se concertó un Convenio comercial que ya se encuentra en vigor.

El nuevo Tratado reduce el veinticinco por ciento de los aranceles brasileños para sesenta y siete productos norteamericanos. Además, en un Convenio suplementario, la citada república latinoamericana se compromete a mejorar la situación financiera del país.

Promete el inmediato pago de todas las importaciones, un gradual levantamiento de las restricciones impuestas al cambio y que afectan a sumas que se hacen ascender entre diez y veinticinco millones de pesos y a la reanudación del pago de los intereses de los bonos brasileños que se hallan en poder de ciudadanos americanos tan pronto como las condiciones financieras del país lo permitan.

A cambio, los Estados Unidos conceden reducciones arancelarias a siete productos brasileños y prometen llevar a la lista de artículos libres del pago de derechos el principal producto de la agricultura brasileña, el café, además de otros once productos

El Secretario Hull, en una nota dada esta noche, expresa la creencia de que el Tratado arrojará «un gran rayo de luz y esperanza en la existente obscuridad económica».

El Presidente Roosevelt pidió al Secretario Hull y al Embajador brasileño, Oswaldo Aranha, que firmasen el Convenio a su presencia, en la Casa Blanca.

La ceremonia de hoy es la tercera en su clase que se efectúa en la mansión del Ejecutico. Con anterioridad sólo dos tratados se firmaron allí: uno en 1908 con Francia y el otro con la Gran Bretaña en 1910.

El Presidente Roosevelt felicitó a la Delegación brasileña e invitó al Embajador Aranha, al ministro de Hacienda Arturo Souza Costa y al Secretario Hull a que se sentaran en su despacho, a su lado, mientras se tomaban unas fotografías.

El departamento de Estado negocia quince Tratados de reciprocidad análogos con otras tantas naciones americanas y europeas, y ha comenzado las discusiones preliminares con otros países.

En el Convenio firmado hoy, que estará en vigor dos años, Brasil y los Estados Unidos convienen en no establecer cuotas ni otras restricciones cuantitativas a los productos del otro país, excepto aquellas que sean necesarias para el control de la producción, abastecimiento de los mercados o determinación de precio de los artículos del país, tales como se especifican en la Ley de rehabilitación nacional industrial y la Ley de ajuste agrario.

El Tratado podrá terminar a los dos años después de seis meses de aviso, pero en el caso de que las dos naciones no lleguen a un acuerdo respecto a cualquier restricción que trataran de imponer, el pacto podrá cesar a los treinta das de dar el aviso.

Uno de los artículos también reserva a los dos gobiernos el derecho de controlar las exportaciones de armas y municiones.

Otro artículo se refiere al trato preferencial del comercio cubano por los Estados Unidos.

La pena de azotes se conserva todavía en numerosos estados de Norteamérica

En muchos estados de la Unión Norteamericana se conserva todavía el castigo de la picota, con pena de azotes. En la foto aparece el preso Walter Bedwell, de 18 años, de la Cárcel-taller del condado de New Castle, cerca de Wilmington, Delaware, sufriendo esa peregrina punición, por robo. Conjuntamente con Bedwell, fueron condenados otros dos mozos.—(Foto AP)

El fallo sobre la cláusula oro en los contratos, ha de tardar aún una semana en conocerse

La incertidumbre que existe en un asunto en el que juegan tantos centenares de millones ha sido ya la causa de la baja de muchos precios y se temen movimientos alocados

WASHINGTON, febrero 2. (AP.).—El Tribunal Supremo, faltando a los precedentes establecidos hasta el día, informó hoy, al mundo financiero que debe esperar por lo menos otra semana para conocer la resolución del más alto Tribunal de la nación acerca de los recursos que se le han presentado contra la decisión del Gobierno que anuló las cláusulas oro de los contratos.

El Gobierno está, según parece prácticamente, preparado para las eventualidades de un veredicto adverso y reina completa ansiedad en los mercados de valores. En general, el país espera con interés la decisión del Tribunal Supremo.

El Presidente del Tribunal, Mr. Hughes, llamó hoy a uno de los funcionarios para dictarle lo siguiente:

«El Presidente del Tribunal Supremo, con el fin de evitar innecesarias aglomeraciones de público en la Sala el lunes próximo, encarga a los funcionarios que anuncie que el Tribunal no está aún preparado para dar a conocer una decisión sobre la cláusula oro de los contratos.»

Con este anuncio, el lunes febrero 11 será la fecha más próxima en que se conozca la decisión que tiene en la balanza todo el programa monetario de Roosevelt

El Tribunal se había acabado de reunir para celebrar su acostumbrada conferencia de los sábados, pero la impresión general es que ha terminado ya el estudio del asunto de la cláusula oro y que ahora se dedica a considerar otras cuestiones menos importantes.

Es objeto de comentarios si la declaración hecha por el Presidente del Tribunal Supremo significa que él y sus compañeros no han llegado todavía a un acuerdo sobre el particular, o simplemente que todavía no se ha completado la redacción del fallo.

En el preciso momento en que el Presidente Hughes estaba dictando al funcionario del Tribunal Charles Elmore Cropely, los técnicos legales y monetarios del Gobierno se reunían alrededor de una mesa de cedro en el despacho del Fiscal General Cummings.

Para estos técnicos el anuncio de Mr. Hughes constituyó una sorpresa.

Se habían reunido, según se anunció, para hacer la última revisión de los planes que una serie de tales conferencias había producido, encaminados a tomar medidas en el caso de que el veredicto fuese adverso al Gobierno.

El Tribunal tiene que decidir si el Congreso obró dentro de sus facultades constitucionales para invalidar las promesas de pago en oro de los bonos y contratos y ordenar que, en lo sucesivo, el pago se hiciera con la actual moneda devaluada.

Si se pronuncia contra el Gobierno, unos $100 mil millones de bonos públicos y privados, alcanzarán automáticamente el valor de 3,196 mil millones de dólares.

Los funcionarios del Gobierno confían todavía en que el Tribunal Supremo confirmará las medidas adoptadas por la administración. Sin embargo se están preparando contra las numerosas ramificaciones que puede tener el asunto.

La incertidumbre que existe alrededor de este asunto ha sido causa ya de una baja en muchas categorías de precios lo que se advirtió hoy mismo en los mercados. Por el contrario, los bonos que se pagaban a 69 por ciento ganaron terreno.

La Comisión de la Bolsa se encuentra «en guardia» y dispuesta a actuar rápidamente con el fin de impedir «transacciones histéricas», en el caso de que los mercados estuvieran aún abiertos cuando se conozca la decisión del Supremo.

El Presidente Joseph P. Kennedy se encuentra en Nueva York y se rumora que, probablemente, conferenciará con las autoridades de la Bolsa, acerca del procedimiento a seguir.

Es posible que el Jurado que entiende de la causa por secuestro y muerte del hijo del coronel Lindbergh emita su fallo el sábado

El Fiscal entiende que los testimonios presentados por la defensa son tan deleznables que podrá destruirlos pronto, pero, en caso necesario, llamará a declarar a la viuda Morrow

FLEMINGTON, febrero 2. AP. Es probable que la semana que viene sea llamada a declarar como testigo en el juicio contra Richard Bruno Hauptmann las abuelita del niño del coronel Charles A. Lindbergh, con el fin de que ella determine en qué lugar se encontraba una de sus criadas, la difunta Violet Sharpe, la noche de los hechos. En el curso del examen del acusado y de los testigos de la defensa, se ha dicho que alguien vió a la criada la noche del 1 de marzo, a altas horas de la noche, llevando en brazos a un niño rubio.

El Fiscal Willentz ha manifestado que todavía nada ha resuelto acerca de si hará comparecer o no a la viuda del difunto senador y embajador Morrow, que era quien empleaba a Violet, en este juicio, como hiciera en sus inicios con Mrs. Lindbergh. Expone que ello habrá de ser determinado por las pruebas que sea menester utilizar para rebatir los dichos del testigo, Peter H. Sommer, que dijo haber visto a Violet en compañía de un hombre muy semejante al difunto Isador Fisch, en quien quiere hacer recaer Hauptmann la responsabilidad del crimen. Si no es posible que comparezcan otros testigos con pruebas suficientes para rebatir a Sommer, entonces se hará llamar a Mrs. Morrow.

Según el Fiscal, la noche de los hechos, Violet se encontraba en un paraje de la carretera de New Jersey, no lejos de la residencia que los esposos Morrow poseían en Englewood. Cuando la interrogaron dónde se hallaba, cuando se hacía el sumario por la muerte del hijo del coronel Lidbergh, Violet no había querido decir en dónde se hallaba, a causa de que el paraje mencionado no gozaba de buena reputación y se prohibía a los criados de la casa del Senador, el ir al mismo.

Además de Mrs. Morrow, pudieran declarar en juicio otros compañeros de servicio de Miss Sharpe, para demostrar que no era ella la persona a quien viera Sommers aquella noche particular llevando un niño en brazos. Se dispone también de dos hombres y una joven, que ya han dicho que se encontraban con Violet la noche de los hechos.

El Fiscal se encuentra planeando la defensa a base del mismo coronel Lindbergh, el cual no tan sólo habrá de limpiar de la mácula del crimen a la criada de sus suegros, sino que además expondrá no recordar haber visto en todos los días de su vida a Lou Harding, incividuo que declarando por la defensa sostuvo que viera en un coche del ferrocarril a dos hombres, uno de ellos llevando una escala y los cuales le preguntaron la dirección de la quinta de Hopewell, en que habitaban los Lindbergh. Según Harding ninguno de los dos individuos era Hauptmann.

Los Fiscales han declarado que la defensa es tan floja, que no son necesarias muchas pruebas para destruir las que viene presentando. Entienden que mediante la diligencia de repreguntas, ya han desacreditado a muchos de los testigos traídos en defensa de Hauptmann.

Tanto la Fiscalía como la defensa, mantienen que salvo acontecimientos inesperados, Hauptmann será llevado ante el Jurado a fines de semana, emitiéndose el veredicto acaso el sábado. En caso de que lo absolvieran sería remitido al Tribunal del Bronx, cuyas autoridades lo juzgarán por haber aparecido en su poder dinero procedente del rescate pagado por Lindbergh, y en caso de que se le sentencie a muerte, se le ajusticiará en la silla eléctrica.

La defensa prepara también otros peritos calígrafos, los cuales corroborarán los argumentos de los que ya han declarado en el sentido de que no fué Hauptmann el autor de las exigencias de dinero.

NUEVA YYORK, febrero 2. AP. Mrs. Anna Hauptmann declaró hoy que, a su juicio, dos cartas que le fueron robadas a su esposo en octubre de 1931, se utilizaron por «alguien» para imitar la escritura de Bruno Richard en las cartas exigiendo un precio por el rescate del hijo de Lindbergh.

«A Richard le robaron dos cartas de su maleta cuando estuvimos en la isla Hunter en octubre de 1931, después que regresamos de un viaje», dijo.

«No es posible que alguien cogiera esas cartas para imitar la escritura de mi esposo? Yo así lo creo».

A un joven le extrajeron del cerebro una astilla de siete octavos de pulgada

GRACE BAY, N.E., febrero 2. AP.—El famoso oculista, Dr. William E. Fultz, extrajo una astilla de siete octavos de pulgada del cerebro del joven Jackie Mc Kay, la cual, penetrándole por el ojo, había llegado a incrustrarse en la masa encefálica, a consecuencia de un accidente de auto.

La lesión impedíale curar de ciertas dolencias.

ELLSWORTH Y WILKINS LLEGARON A MONTEVIDEO DE VUELTA DEL ANTARTICO

MONTEVIDEO, febrero 2. AP. En el vapor «Wyatt Earp», llegaron hoy de las regiones antárticas después de varios meses de exploración, Sir Hubert Wilkins, el afamado explorador inglés, y el millonario norteamericano, Lincoln Ellsworth, que proceden de la isla de la Decepción, situada al sur de Nueva Zelandia.

Los estudiantes franceses irán a la huelga para protestar de la 'competencia' de los extranjeros

El Gobierno admite que se encuentra preocupado. Se han dado gritos contra los americanos. Al mismo tiempo se registran en Francia otros movimientos de índole social

PARIS, febrero 2. AP. Los estudiantes franceses abandonaron hoy su campaña contra los extranjeros, prometiendo, sin embargo, reanudarla en el caso de que no obtengan «satisfacción» dentro del presente mes.

Un proyectado mitin para protestar contra «la competencia de los estudiantes de Medicina extranjeros» no pudo realizarse porque cuando unos mil alumnos de la Facultad de Medicina se dirigieron en manifestación al salón en que había de efectuarse el acto se hallaron con la desagradable sorpresa de que estaba «ocupado» y se contentaron con continuar la manifestación, dando gritos de «abajo los extranjeros».

Después de varias cargas, la policía logró dispersarlos. Con anterioridad, las autoridades habían manifestado que la campaña «Francia para los franceses» que han iniciado los estudiantes, a la que se debieron los desórdenes habidos ayer y hoy en París, Burdeos, Lyon y Monpellier, está causando preocupaciones al gobierno.

Con el fin de contestar a las declaraciones publicadas por los estudiantes de Medicina, que han abandonado las clases desde el miércoles de que el setenta y cuatro por ciento de los alumnos de la Universidad de París lo son de Medicina, se dieron hoy a la prensa cifras oficiales para demostrar que sólo cursan la Medicina el 21 por ciento de los alumnos matriculados en la Universidad parisina.

Hay 33 estudiantes de Medicina americanos en París y algunas docenas en las Universidades provinciales, dicen las autoridades, agregando que las protestas que han formulado los estudiantes de los Estados Unidos contra los «insultos» de que son objeto han sido seguidas de otras protestas por los demás grupos.

El movimiento que se inició el miércoles se extendió rápidamente, pues, como dicen los profesores, las influencias políticas participaron en las manifestaciones contra la «Invasión extranjera». En los barrios que rodean la Universidad de París se oyeron ayer frecuentes gritos de «abajo los extranjeros» y en ocasiones los de «abajo los americanos».

Con el fin de aumentar la ansiedad del gobierno, que se muestra hondamente preocupado ante la posibilidad de desórdenes con motivo del primer aniversario del motín sangriento del 6 de febrero del pasado año, se han registrado breves huelgas en los arsenales y astilleros de varias ciudades, declaradas en señal de protesta contra la reducción de salarios.

Aunque ordenadas en su mayor parte, las huelgas provocaron desórdenes en Brest y Tolón, donde se registraron choques entre la guardia móvil y los trabajadores en huelga, de los que resultaron varios heridos.

Los escasos gritos contra los americanos, al decir de las autoridades, se debieron al hecho de que los estudiantes norteamericanos celebraron una reunión para hacer constar sus protestas contra la huelga xenófoba y pedir «una explicación de los insultos».

Una nota dada por los norteamericanos después de la reunión decía que la agitación xenófoba les impedía «continuar sus legítimos estudios».

La policía en camiones estuvo trasladándose de un sitio a otro, para dispersar a los estudiantes, pero no hubo heridos graves, a pesar de que dos estudiantes fueron derribados en otros tantos encuentros con la policía.

Han atacado a los judíos en Setif, Argelia

Los establecimientos hebreos fueron destruídos y se pide que vayan tropas senegaleses

STIF, Argelia, febrero 2. AP. Grandes contingentes de tropas lograron restablecer el orden hoy en esta población después que dos árabes y un policía resultaron muertos en los motines contra los judíos.

Durante la noche de motines, en los que participaron los soldados árabes, los establecimientos y cafés de propiedad hebrea fueron destruídos por el populacho.

Los supuestos ataques de los soldados árabes a la policía judía fueron la causa de que se pidiera esta noche la retirada de los soldados árabes y se enviasen tropas senegalesas para mantener el orden.

Los motines se iniciaron después de una refriega ocurrida en un café, en la cual un policía judío dió muerte a un soldado árabe. Según la policía, cuando llegaron al café se encontraron con que los soldados árabes habían hecho gran consumo de bebibas alcohólicas. Uno de ellos intentó matar a un policía con su cuchillo, impidiéndolo éste, quien hizo uso de su revólver dando muerte al soldado.

El público inmediatamente se dedicó a la caza del policía, llegando hasta la estación, donde golpeó a los agentes, arrojando a uno de ellos por una ventana. El policía fué muerto a tiros.

Dos de los más sanguinarios gangsters de Virginia fueron llevados a la silla eléctrica

A uno de ellos que tenía las piernas partidas hubo necesidad de quitarle el yeso para aplicarle la corriente. Una de sus fechorías fué un asesinato al asaltar un camión de Correos

RICHMOND, Virginia, febrero 2. (AP.).—Robert Mais y Walter Leganza, famosos gangsters y asesinos, pagaron hoy, en la silla eléctrica, sus crímenes.

Mais, con el rostro pálido, se dirigió silenciosamente a la silla eléctrica, mientras Leganza, que tiene fracturadas las piernas, mantuvo una actitud estoica cuando era conducido en una silla de ruedas y colocado en la silla eléctrica. La pena que cumplieron hoy, les fué impuesta por el asesinato de E. M. Husband durante el robo de un camión postal de la Reserva Federal, el pasado 9 de marzo.

Resignados, al parecer, después que el Gobernador Peery se negó a conmutar las sentencias, los dos bandidos guardaron silencio con una excepción sobre el hecho. Mais confesó al Superintendente, M. Youell, que estaba presente, cuando se formularon los planes para el asalto, pero negó su participación.

Mais recorrió los treinta pies de distancia desde su celda hasta la cámara de la muerte, entre dos escoltas de la prisión. Leganza, a quien los médicos le quitaron el yeso que tenía en una de las piernas a fin de poderle aplicar los electrodos fué conducido en una silla de ruedas por dos guardias, sin que en su rostro pudieran leerse las emociones que experimentaba.

Solamente presenciaron la ejecución los funcionarios de la prisión los directores espirituales y dos de los doce miembros del Jurado.

Vieron a Mais trasladarse silenciosamente a la silla y es posible que dijera algo en voz baja cuando le echaron el paño negro sobre la cabeza, que los doce hombres que se hallaban en un rincón de la cámara de la muerte, no pudieron precisar. El capellán de la prisión, Reverendo Padre Lancaster, dijo que el gangster de 29 años de edad había hecho, al parecer, un sincero esfuerzo para morir arrepentido y tranquilo.

La actitud de Leganza fué causa de que el capellán y el coronel Seiler, del Salvation Army, movieran la cabeza.

Después se dejó en libertad la corriente eléctrica y dos minutos más tarde el doctor Herbert Mann, médico del preso, anunció que el Estado de Virginia había castigado a los dos hombres, cuyos crímenes figuraban entre los que se han hecho con mayor sangre fría en la historia del Estado.

Censura Portes Gil la actitud del Senador Borah

Dice que la investigación propuesta sería intromisión en asuntos de otra nación

MEXICO, D.F., febrero 2. AP. El secretario de Relaciones Exteriores del Gobierno del general Cárdenas, Portes Gil, enunció que tenía la seguridad de que la averiguación propuesta por el Senador Borah de las supuestas persecuciones religiosas que dicen realizarse en México, es resultado de informaciones erróneas, y que ello entrañaría una intromisión indebida en la política interior de México, y, por lo tanto, contraria a la política del buen vecino.

Señaló Portes Gil en sus declaraciones que esa política, enunciada por el Presidente Roosevelt, había sido sabia y dado los mejores frutos, estableciendo una mutua comprensión y confianza en las relaciones entre los dos países.

Agregó que se lamentaba en México que el Senador Borah hubiese prestado oídos a las declaraciones y protestas de adversarios del Gobierno mexicano, invitándole cordialmente a informarse mejor ya que en otras ocasiones ha mostrado ser un amigo sincero de la nación mexicana.

Agregó que en México no se prohibe a nadie seguir un credo religioso que cuadre a sus sentimientos, y que los desórdenes y tumultos que se han registrado sólo son obra de unos cuantos que tratan de perturbar, amén de que siguen mandando «algunos miembros indignos del clero, que desobedecen las leyes del país y que quieren entronizar la rebelión».

Sostuvo que el clero mexicano, no tan solo en el país, sino también en el extranjero, está llevando a cabo una campaña sediciosa contra las instituciones del Estado.

BORAH RESPONDE A LOS QUE LE CRITICAN

WASHINGTON, febrero 2. AP. A las críticas que se han formulado al Senador Borah acusándolo de inconsistencia en sus ideales y defensas, ha manifestado que en la proposición de ley demandando que se investigue si es cierto que se han incautado propiedades norteamericanas en México durante la «persecución religiosa», hay muchos precedentes, aparte de que su interés se limita no a las cuestiones interiores del vecino país, sino a los ciudadanos norteamericanos que pudieran haber resultado afectados por tales procedimientos.

Añadió que se le han elevado informes en los que ha puesto toda la fe y que no tiene por qué dudar.

Estima, por otra parte, que los norteamericanos merecen la protección de su gobierno en donde quiera que se encuentren, y que, por ello, ha formulado esta petición.

Sostiene que se le han enviado fotografías de sacerdotes fusilados en el momento de orar, y de fieles arrojados de los templos, por hombres armados de látigos.

Un cargamento de opio por valor de 215,000 pesos ha sido ocupado en Honolulu

HONOLULU, Hawai, febrero 2. AP.—Los funcionarios de Aduanas anunciaron hoy haberse incautado de opio por valor de 215 mil pesos y de haber arrestado al chino Chew Leong, cuando llegó a esta a bordo del vapor «President Taft» el miércoles.

El opio se hallaba en 210 latas escondidas en compartimentos construídos en los lados de tres baúles.

Los agentes federales creen que Chew actúa como agente de una banda local que se dedica a la venta de estupefacientes.

POLONIA CONCENTRARA TODOS LOS PODERES EN MANOS DEL PRESIDENTE

VARSOVIA, Polonia, febrero 2. AP. Una reforma constitucional que concentre todo el poder en manos del Presidente de Polonia se espera pronto como resultado de cinco años de esfuerzos legislativos.

VIDA MUNDIAL

Por TIBURCIO CASTAÑEDA

Francia y la Gran Bretaña buscan una fórmula de la diplomacia para atraer a Alemania al círculo político europeo.

REALMENTE el verdadero problema político que existe en Europa es atraer a Alemania a las relaciones amistosas anteriores a la llamada Guerra Mundial.

Las tres grandes naciones de Europa con las que Alemania pudiera trabar relaciones amistosas como las que existían antes de la Gran Guerra son Inglaterra, Francia e Italia.

Lo pactado entre Francia e Italia a mediados del pasado mes de Enero no quiere decir que Alemania se pueda sentir libre de las obligaciones impuestas por el Tratado de Versalles, por actos aislados de la propia Alemania.

Sólo las naciones victoriosas en 1918, en Europa, son las que pueden pactar con Alemania para que ésta reduzca sus armamentos.

Inglaterra sabe lo que han tratado en Roma y los pactos que aprobaron Francia e Italia y se lo comunicaron autotorizadamente al Embajador de Inglaterra en Berlín, Sir Eric Philips, para que no lo publicase Hitler en Berlín antes de tiempo, o sea sin la equiescencia de los que firmaron el Tratado de Paz de Versalles.

El Gobierno inglés espera la llegada a Londres de monsieur Flandin y monsieur Laval, Jefe del Gobierno francés y Ministro de Estado de ese país, respectivamente, para que Alemania acepte la proposición amistosa que se le haga según el llamado «Plan P.», que va directamente al corazón del problema.

Esto es que Alemania pide igualdad de armamentos para volver a formar parte de la Liga de Naciones de Ginebra.

Los vencedores del Tratado de Versalles, en 1918, no desean la presentación del caso en esta forma, porque se le vaya a negar a Alemania algo que desea, sino porque comienza por una concesión hecha a Alemania, antes de tratar, por decirlo así.

Lo que propondrán Francia e Inglaterra es autorizar a la Liga de Naciones para que después de aprobar lo pactado, ceda la situación privilegiada en materia de armamentos de ambas naciones. Francia e Inglaterra y que Alemania acepte esa fórmula.

En Inglaterra se preguntan si Francia está autorizada para llegar a ese acuerdo. Y lo que sucede es que el Jefe del Ministerio francés monsieur Flandin, quiere resolver antes de ir a Londres, el problema de la moneda, que absorbe todo el tiempo, por ahora; y de ahí que se haya aplazado hasta fines de Enero el viaje de monsieur Flandin a Londres en unión de monsieur Laval.

Antes de que se llegue a una solución final, Alemania tiene que anular su retirada de la Liga de Naciones de Ginebra.

La situación de Europa en la actualidad, se dice por algunos que es parecida a la anterior a la Gran Guerra.

Pero dejándonos de comparaciones tratemos tan sólo de la situación actual, en que tanto Inglaterra como Francia y Alemania, comprenden perfectamente que no es posible llegar a la realidad, pues ya se ha visto a principios del mes actual de Enero, que Francia e Italia, que estaban bien distanciadas, han llegado a una paz duradera, sin duda, hoy son dos naciones amigas.

Del propio modo habrá de conseguir Alemania en volver a la Liga de Naciones de Ginebra, de la que antes formaba parte; y bien sabe también Alemania por la solución caída en la cuestión de las minas del Saar, que la Liga de Naciones ha actuado con una imparcialidad ejemplar, adjudicándole el territorio del Saar a Alemania con la aprobación completa de todas las naciones del mundo.

Ahora de lo que se trata es de que Alemania vuelva a la Liga de Naciones y después pacte el armamento que ha de ostentar, sin temor de que surja otra guerra en que su armamento sea menor que el de sus naciones vecinas.

Por eso se cree en Europa que el llegará a un pacto amistoso en el armamento de Alemania al compararlo con el de Francia y la Gran Bretaña.

Rechazan un testigo del "Mohawk"

Se trata del contramaestre de guardia el cual no sabe decir nada de lo que pasó

NUEVA YORK, febrero 2. (AP).—El capitán Karl G. Nielsen, que se encuentra a cargo de la investigación del desastre del «Mohawk», dispuso que el testigo Oskar Iilsson, contramaestre de guardia en el buque referido la noche del desastre, se retirase del salón, dado que a despecho del tiempo que dice haber estado en la cubierta del «Mohawk», no ha podido exponer lo que sucediera en realidad al buque, ni siquiera dar cuenta en cuál de los botes salvavidas fuera rescatado. Tan confusa e incoherente era su declaración, que el investigador tuvo que desistir de continuar examinándole.

Los buzos no han podido todavía localizar el casco del «Mohawk», en la porción de frente a New Jersey, donde se hundiera.

ITALIA PRESTA A ZOGU DE ALBANIA TRES MILLONES

ROMA, febrero 2. AP. Con el fin de contribuir al mejoramiento de la economía albanesa, el gobierno italiano puso a disposición del tesoro del Rey Zogu, la suma de 3.000.000 de libras oro.

Los beneficios arancelarios que se han concedido al Brasil, no se le otorgarán todavía a Rusia

«Habiéndose alejado del mercantilismo medioeval que estrangulaba al Nuevo Mundo—dijo Mr. Hull—los progresos han de ser más rápidos y el movimiento ganará ímpetu»

WASHINGTON, febrero 2. AP. El nuevo tratado comercial entre los Estados Unidos y Brasil firmado hoy en la Casa Blanca, no entrará en vigor hasta después de treinta días de ser aprobado por el Congreso brasileño y de efectuarse el canje de ratificaciones por los Presidentes de los dos países. De acuerdo con la ley sobre convenios de reciprocidad no es necesario que el Congreso americano apruebe el pacto.

El soviet de Rusia, que embarca aproximadamente la mitad del mineral de manganeso consumido en este país, no recibirá inmediatamente los beneficios de la reducción de derechos arancelarios acordada al Brasil, según se dijo en el departamento de Estado.

Este beneficio no se concederá al Soviet hasta tanto se solucionen algunas cuestiones que existen pendientes. Los funcionarios del departamento no indicaron cuáles son esas cuestiones.

El secretario Hull, en una nota dada esta noche, expresa el convencimiento de que el pacto brasileño es el primero que impulsará el comercio internacional.

«Acabo de tener el placer—dice Hull—de firmar un convenio comercial entre este Gobierno y los Estados Unidos del Brasil. Es el primero de estos convenios que se concluye, fuera del celebrado con Cuba, que tiene características especiales.

«Convenios de naturaleza análoga se están concertando con otros quince países. Algunos de ellos están muy avanzados que su terminación puede esperarse en breve.

«Habiéndonos alejado del mercantilismo medioeval que estaba estrangulando el comercio de un Nuevo Mundo, los progresos han de ser más rápidos y el movimiento ha de ganar ímpetu.

«Confío en que nuestras transacciones con otros países encontrarán el mismo espíritu razonable y la misma cooperación para beneficio general que hemos hallado en el Brasil y que pronto, mediante la expansión de este programa, arrojará un rayo de luz y esperanza en la existente obscuridad económica».

M.E.C.D. 2016

No publicaremos ningún trabajo que no sea realizado por nuestros fotógrafos, que estarán debidamente identificados con el carnet del Diario de la Marina

DIARIO DE LA MARINA

HABANA, DOMINGO, 3 DE FEBRERO DE 1935

SUPLEMENTO DIARIO EN ROTOGRABADO; DE ACTUALIDAD MUNDIAL TELEFONO M-3775

LA INFANTA Beatriz, hija de don Alfonso de Borbón, en compañía de su esposo, el príncipe Alessandro de Torlonia, hijo de la millonaria Elsie Moore, de New York, recientemente casados en Roma, cuando desembarcaban en New York a bordo del "Aquitania". La pareja pasará su luna de miel en los EE. UU.

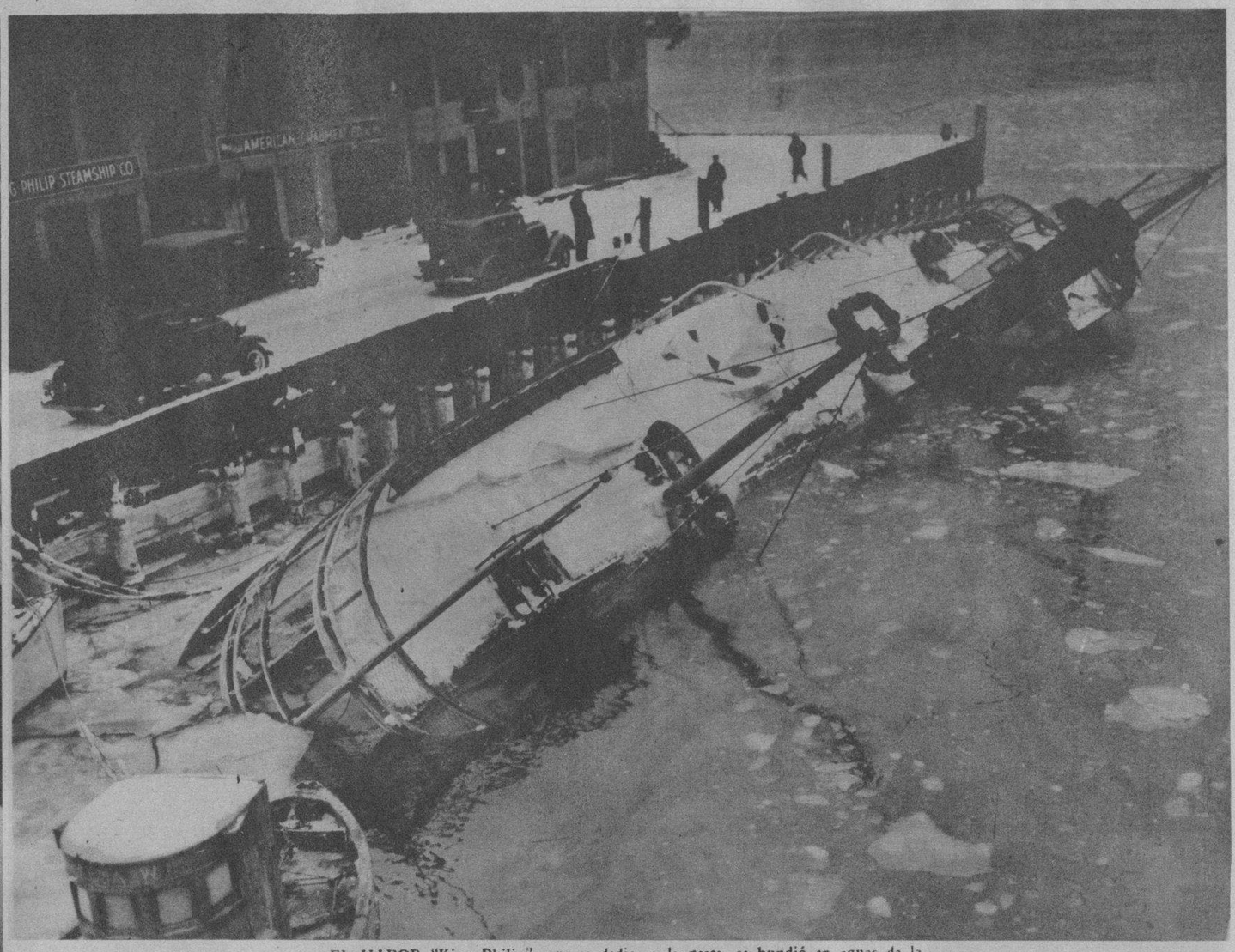

EL VAPOR "King Philip", que se dedica a la pesca, se hundió en aguas de la bahía de Boston. Las causas del hundimiento se desconocen un. En la actualidad los buzos se encuentran haciendo trabajos de salvamento en el desdichado buque (Foto Wide World)

EL SEÑOR Ministro de Italia en Cuba, Excmo. Sr. Macario, ofreció ayer en la mansión de la Legación de su país un almuerzo al que asistieron distinguidas damas y caballeros de nuestra buena sociedad. En esta foto aparece el diplomático citado en compañía de su distinguida esposa; el doctor José I. Rivero y esposa; el conde del Rivero y su esposa; el señor Guido Campilli y esposa; el señor Calcavechia; el señor Nicolai y otros (Foto D. M.)

FUE IMPONENTE el sepelio del doctor Fernando Sánchez de Fuentes, ilustre abogado que falleció antes de ayer en esta ciudad. En el Cementerio se congregaron personalidades pertenecientes a nuestros más destacados círculos sociales (Foto D. M.)

ALMUERZO homenaje ofrecido ayer en un restaurant de esta capital al señor Alfredo Belt, Secretario de la Administración Municipal, por sus amigos y compañeros de labores. El acto resultó muy cordial y simpático (Foto D. M.)

GRUPO de personas presas ayer y acusadas de haber atracado a mano armada al popular Floro, empleado de la Casa Crusellas. Entre los detenidos aparecen 26 personas y dos policías. Los presuntos delincuentes fueron copados por agentes del servicio secreto y especiales del Ejército (Foto D. M.)

LOS ESTUDIANTES detenidos en la Alameda de Paula cuando formaban una manifestación pidiendo la libertad de los presos políticos, que fueron presentados ante el Tribunal de Urgencia, quien dictó sentencia absolutoria (Foto D. M.)

EN SANS SOUCI.—En la noche del jueves tuvo lugar en Sans Souci una comida en honor del Embajador de España en Cuba, Excmo. Sr. Luciano López Ferrer, ofrecida por el general Manuel Pérez Treviño y su esposa, quienes se hallan en la Habana de paso para España, donde ostentará el general Pérez Treviño el cargo de Embajador de México. La lente de nuestro repórter gráfico captó dos aspectos del gran banquete, en los que aparecen los anfitriones y el homenajeado, en unión de distinguidas damas y caballeros del cuerpo diplomático y consular (Fotos D. M.)

JOSE MANUEL del Toro Hernández y Joaquín Vázquez, acusados de hacer inscripciones para el Ejército Auténtico, que fueron condenados, en la tarde de ayer, a la pena de un año de prisión (Foto P. Donato)

M.E.C.D. 2016

ESTA MARCA

es todo lo que Ud. tiene que buscar en un bombillo. Es el símbolo de seguridad completa para obtener buena luz a un costo económico.

Los trabajos de investigación y progreso de la General Electric han producido más de 100 mejoras de importancia en los bombillos incandescentes. Con esto se explica el porqué los Bombillos Edison-Mazda, año tras año, dan más luz por cada kilowatt de energía eléctrica... el porqué cuestan un 58% menos hoy que en el año 1921. Unicamente un bombillo hecho con precisión puede consumir corriente eléctrica con economía. Esa es la razón porqué cada Bombillo Edison-Mazda tiene que pasar por 480 pruebas e inspecciones antes de que se le ponga la marca GE en el bulbo.

Bombillos "EDISON-MAZDA"-Un producto de la General Electric.

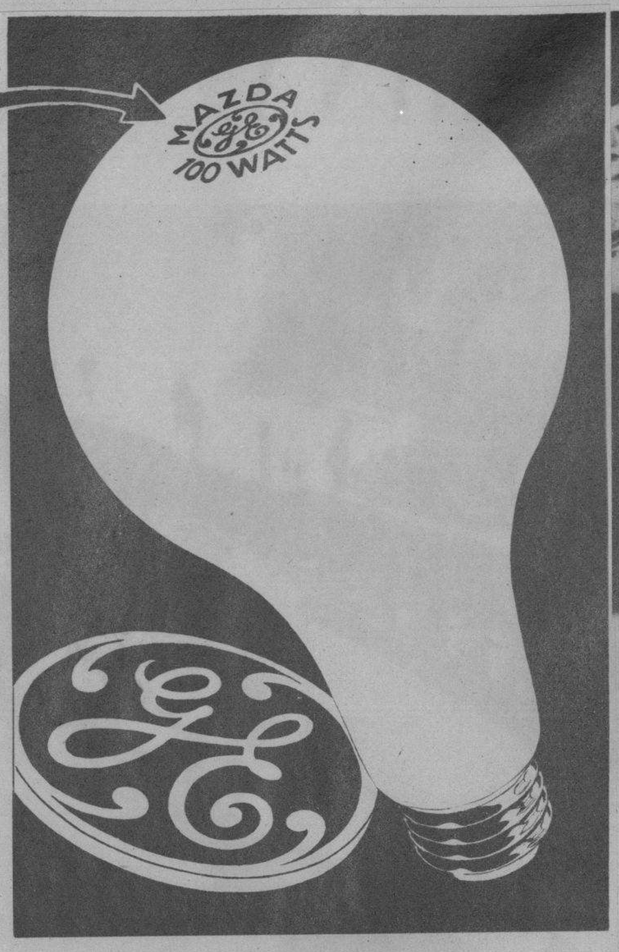

GENERAL ELECTRIC
COMPANY OF CUBA

Martí No. 102
Pinar del Río

Edificio "La Metropolitana"
Habana

Estrada Palma Alta No. 2
Santiago de Cuba

NUEVA obra de Benavente. El insigne autor don Jacinto Benavente dando lectura, en el teatro Barcelona, de la capital de Cataluña, a su nueva obra, titulada "Con esas cosas no se juega", que será estrenada por la compañía Díaz Artigas-Collado (Foto S. E.)

EN LA CIUDAD de Barcelona se descubrió recientemente un gran contrabando de cigarrillos americanos. En esta foto mostramos las cajas de pitillos capturados y al personal de la Tabacalera que impidió que se realizara el hecho. En esta foto se muestra sólo una parte del alijo (Foto S. E.)

Motivos Varian

Muy pronto da a los dientes una nueva blancura y lustre.

Nada de sabor a jabón—nada de espuma—sólo una exquisita sensación de frescura.

Por muchas horas deja en la boca una vigorizante sensación de limpieza.

PRUEBELA 30 DIAS

Cómprese un tubo de Crema Dentífrica Listerine y úsela mañana y noche durante 30 días. Observe lo rápidamente que limpia los dientes—la blancura y brillo que les da. Fíjese en el color rosado de salud que tienen sus encías. Con estas pruebas tan convincentes no volverá a usar otra marca.

pero se PREFIERE siempre

E76

CREMA DENTIFRICA LISTERINE

. . . Y PURIFICA EL ALIENTO

LISTERINE MARCA REGISTRADA CREMA DENTIFRICA

Dr. YANES
Médico-Oculista
Consultas de 3 a 5 P. M.
($5.00)
AMISTAD 34 M-1934

EL PRESIDENTE del Consejo leyendo unas cuartillas en el acto del descubrimiento de una lápida en la Hemeroteca Municipal de Madrid, en memoria del fundador de la misma, el ilustre periodista don Ricardo Fuente (Foto S. E.)

EL PRESIDENTE de la República Española, don Niceto Alcalá Zamora, fué captado por la lente del fotógrafo cuando repartía juguetes a los niños de los agentes de vigilancia y seguridad del servicio presidencial

DOS ASPECTOS de gran interés, movimiento y acción, durante el juego celebrado recientemente en el campo de foot-ball las Corts entre los equipos Barcelona y Atletic de Bilbao (Foto S. E.)

EL TENIENTE coronel Herrera, del Ejército español, notable hombre de ciencias, que realizará en breve un viaje a la región de la estratósfera (Foto S. E.)

PRESIDENCIA del banquete celebrado recientemente en honor del insigne actor Ricardo Calvo, gloria de la escena española, y que constituyó un testimonio de consagración para el insigne comediante (Foto S. E.)

EL SEÑOR Companys y otros consejeros de la Generalitat catalana fueron trasladados de la cárcel de Barcelona a la de Madrid. Vemos en esta foto al referido señor Companys y a otros ex-consejeros, durante una breve parada en la ciudad de Alhama de Aragón (Foto S. E.)

¡AL FIN . . . *cerdas que no se caen!*

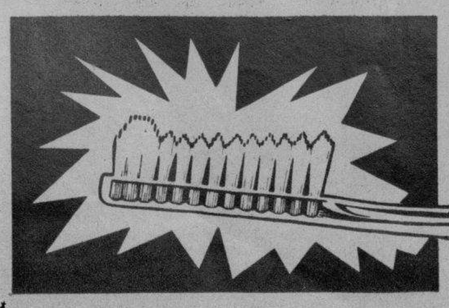

● He aquí la mejora más notable en muchos años en la fabricación de cepillos de dientes—el *nuevo* procedimiento PERMA-GRIP de la Pro-phy-lac-tic, por medio del cual se unen permanentemente las cerdas al mango.* Se evita así la molestia que causan las cerdas sueltas en la boca y el peligro de infección por cerdas que penetran en las encías.

Pida el cepillo Perma-Grip Pro-phy-lac-tic, que se vende siempre en su cajita amarilla.

*Aunque el procedimiento Perma-Grip evita que las cerdas se desprendan del mango, nada evita que se quiebren. Esto ocurre, sin embargo, mucho menos en nuestros cepillos que en otros.

PRODUCTO PRO-PHY-LAC-TIC LEGITIMO

Perma-Grip
Pro-phy-lac-tic
MARCA REGISTRADA F-69

DINERO del 1 al 5% Con garantía de joyas "LA IDEAL" Neptuno e Industria

M.E.C.D. 2016

polvos
esencia
locion

LA INSTANTANEA DE LA SUERTE

ESTA FOTO PERTENECE a la ciudad de Yaguajay, y la persona que aparece enmarcada en el círculo es la agraciada por la REAL SILK con UN ESTUCHE DE EXQUISITOS BOMBONES DE LA "CASA ARMADA"; la cual debe presentarse en la Sub-Agencia de la REAL SILK en dicha ciudad, a fin de recoger su REGALO. Si usted quiere conocer el secreto de cómo obtener absolutamente gratis un estuche de bombones, recorte este Rotograbado y envíelo a la REAL SILK, PLACIDO No. 3, y será complacida. Al personarse, debe presentar el Rotograbado del DIARIO DE LA MARINA, único medio que tendrá para identificarse (Foto D. M.)

VENTURA Y GASSOL, con varios de los agentes de la seguridad española, que acompañaron a los ex-consejeros de la Generalitat catalana, presos en Barcelona, desde esta ciudad a Madrid. El señor Companys, líder derrotado, iba entre los detenidos (Foto S. E.)

LOS CAPITANES del Bocskay, de Budapest, y del equipo español, cambiando los saludos protocolarios antes del match celebrado como entrenamiento del equipo español para el encuentro Francia-España. Los húngaros fueron vencidos decisivamente (Foto S. E.)

Nunca se agota en medio de su trabajo. Vea la tinta que queda a través de los fulgurantes anillos de perla y azabache.

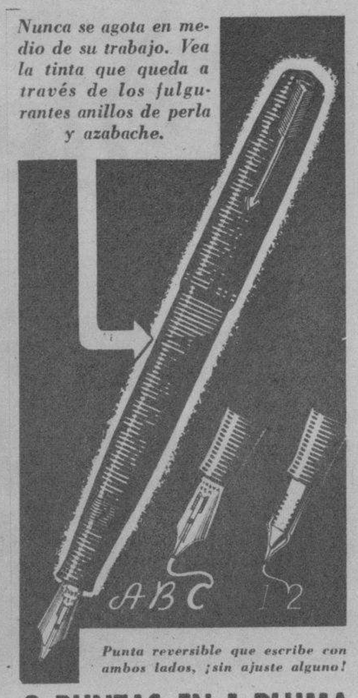

Punta reversible que escribe con ambos lados, ¡sin ajuste alguno!

2 PUNTAS EN 1 PLUMA

LA PUNTA de la Parker Vacumatic, de fino platino, iridio y oro—formada y acabada a la perfección—escribe igualmente bien con *ambos* lados. En posición natural, sus trazos habituales. De reverso, rasgos más finos y delicados. . . . De rara y exclusiva belleza, la Parker Vacumatic no puede ser imitada con éxito. Esta moderna maravilla contiene doble cantidad de tinta —102% más—y Ud. puede ver el nivel con sólo poner la pluma contra la luz. ¡Ud. sabe *siempre* cuando llenarla!

Parker
VACUMATIC

En las buenas casas del ramo
Ventas por mayor dirigirse a

Unión Comercial de Cuba S. A.
O'Reilly 81 — Habana

BARCELONA. — En un servicio del cine Arnau hizo explosión un petardo que destrozó una parte de la pared que recae a la calle Nueva de la Rambla. A consecuencia de la explosión resultaron heridas cuatro personas (Foto S. E.)

LA SEÑORITA Carmen Martínez, que ha sido elegida "Pubilla" de Pueblo Nuevo, en Barcelona (Foto S. E.)

DR. CABRERA
San Miguel No. 116. Telf. A-4198.

EXCLUSIVAMENTE RADIOGRAFIAS y CANCER.—RADIOGRAFIAS A DOMICILIO, RADIOTERAPIA, RADIUM

Dr. Valdés Anciano
M-1794. PRADO No. 20.

Exclusivamente enfermedades Nerviosas y Mentales.

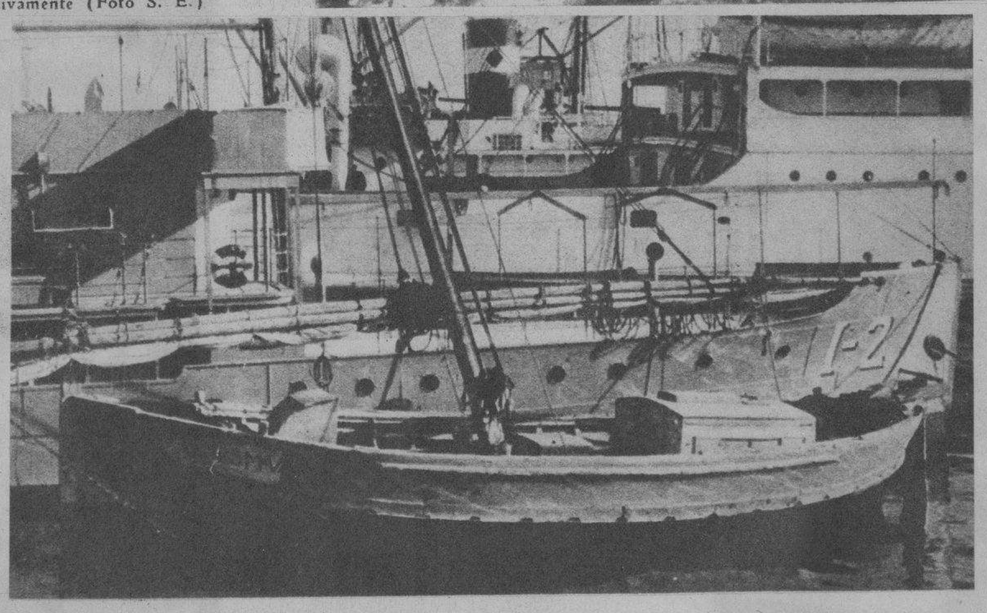

EL FALUCHO en el que fué intervenido por las autoridades de Barcelona el gran contrabando de cigarrillos americanos, junto al guardacostas español que realizó la captura de la carga y de los contrabandistas (Foto S. E.)

Cumpla sus compromisos sociales
Vero, ACUERDESE DEL
BROMO-SELTZER
QUITA ENSEGUIDA DOLORES DE CABEZA Y NEURALGICOS

COLGATE LIMPIA LOS DIENTES SIN DAÑAR SU ESMALTE

DR. LEOPOLDO OIZ RAMOS
Ex-Pte. del Colegio Estomatológico de la Habana, Dice...

"A TRAVES de mis años de experiencia, he podido observar el efecto de multitud de dentífricos, en cuanto a la limpieza de los dientes se refiere.

A mi juicio, la pasta dental Colgate cumple exactamente el fin que debe tener todo dentífrico: limpiar los dientes sin dañar su esmalte."

La Pasta Colgate es tan recomendada porque contiene el mismo ingrediente pulidor que usan los dentistas. Limpia y hermosea los dientes. Su sabor delicioso refresca la boca, perfuma el aliento.

Compre hoy mismo un tubo grande de Colgate por 20 cts. Use Colgate con constancia por la mañana y por la noche. Luego ...admire con placer el nuevo brillo de sus dientes limpios y blancos. Note cuán puro y perfumado queda su aliento.

Use Colgate con el cepillo mojado.

A-8

VISITE A SU DENTISTA POR LO MENOS DOS VECES AL AÑO

JUGADORAS del equipo de "hockey" de la Residencia de Señoritas de Madrid durante uno de los entrenamientos que activamente realizan, como preparación para los próximos encuentros de campeonato (Foto S. E.)

PARA ESTAR SALUDABLE
ACEITE
"BALCELLS"

Regalos de Boda.
Vajillas. Cubiertos. Plata fina.
Joyería y cuanto Vd. pueda necesitar lo encontrará aquí.

Joyeria "El Gallo"
San RAFAEL e INDUSTRIA
TEL. A-2758

M.E.C.D. 2016

MUSELINA INGLESA
Petronio Sobrinos de Nazábal
Importadores de PAÑOS
Máxima Elegancia
Pídala a su SASTRE
Muralla 70

EL CONSUL del Perú en París, señor Joaquín Schwalb, y su esposa, que se hallaban de paso en la Habana, embarcaron ayer rumbo a Francia. Distinguidas damas y caballeros de esta capital acudieron al muelle a despedir a los viajeros (Foto D. M.)

INAUGURACION del busto al Apóstol José Martí en Artemisa. El Alcalde Municipal, señor Luis Delgado, en el acto de develar el busto (Foto D. M.)

MARAVILLOSA ESCENA de la film titulada "El pequeño millonario", en la que toman parte Eddie Cantor, el popular cómico, y la bella Ann Sothern. Dentro de breve esta película será exhibida en un teatro de esta capital

VISTA GENERAL del público congregado en el parque de Artemisa en el acto inaugural del busto a Martí. A este acto asistieron las autoridades, instituciones locales, magisterio, veteranos de la independencia, etc. (Foto D. M.)

EL SEÑOR Alfonso Hernández Catá dirigiendo la palabra al público frente al busto del Apóstol José Martí, en villa de Artemisa (Foto D. M.)

ESTADO EN QUE QUEDO el camión del Expreso Menéndez y Co., que sufrió un grave accidente cerca de la línea que divide la carretera de Camagüey a Oriente (Foto D. M.)

ACTO DE TOMAR posesión de la Directiva de la Asociación de Detallistas de la Habana, efectuado en su local social, ante la presencia de elementos distinguidos de nuestro comercio (Foto D. M.)

DESAYUNO de despedida ofrecido por los señores Alfredo Puig y hermano a los excursionistas de la Escuela Profesional del Comercio en su visita a Santiago de Cuba (Foto D. M.)

ENTREGA de las canastillas martinianas por el Rotary Club de Matanzas, en el Instituto de Homicultura de aquella ciudad (Foto D. M.)

LOS PERIODISTAS al iniciar los actos en honor del Apóstol Martí, en Santa Cruz del Norte, fueron hasta el Cementerio y develaron un tarja con los nombres de los compañeros que perecieron cuando el ciclón de 1932, así como una jardinera dedicada a los vendedores perecidos, con el nombre de Oscar Rivero (Karikato) (Foto D. M.)

Péinese siempre con "LA BELLE LATINE"
SU CABELLO LUCIRA MAS HERMOSO
SU PEINADO DURARA MAS
EVITARA LA CASPA Y CAIDA DEL PELO
DE VENTA EN FARMACIAS, SEDERIAS Y VIDRIERAS.
EXIJA LA LEGITIMA

M.E.C.D. 2016

OBSEQUIO DEL

DIARIO DE LA MARINA

A LOS NIÑOS

DOMINGO 3 DE FEBRERO DE 1935

INSECTILANDIA

POR

WALT DISNEY

LEBRATILLO LLEGA AL MAIZAL DE LA VIUDA DE CASTOR Y DESCUBRE QUE HA SIDO VICTIMA DE OTRA BURLA DE LOS LADRONES. - MIENTRAS TANTO, GALÁPAGO, CON SU ACOSTUMBRADA LENTITUD, HACE INVESTIGACIONES DE GRAN IMPORTANCIA EN LA ACADEMIA DE COLASUAVE.

¡EXAMINARÉ CUIDADOSAMENTE LA OFICINA DEL SEÑOR MOFETA... TAL VEZ PUEDA HALLAR ALGÚN INDICIO QUE ME AYUDE A ENCONTRAR AL MALHECHOR!"

¡AJAJÁ! ¿POR QUÉ ESTARÁ ENLODADA LA MANO DE ESTA "VIEJA CAMPANILLA?" A VER, A VER.-

¡AH, YA CAIGO! ¡LA COSA NO TIENE LA MENOR DUDA. ES CLARO COMO LA LUZ MERIDIANA!

¡PUF! ¡ESA PISTA, COMO TODAS LAS QUE HEMOS SEGUIDO, RESULTÓ FALSA!

¡PUES ANÍMATE, COMPAÑERO! ¡YO HE ESCLARECIDO EL MISTERIO DEL ROBO!

¿TÚ? ¡JA, JA, JA, JA!... ¡ESTO SÍ QUE TIENE GRACIA! ¡JA JA, JA!

1-27

© 1935, by Walt Disney Enterprises, Great Britain rights reserved

CINEMA MIGUELITO

CINEMA MIGUELITO

INSTRUCCIONES:- RECORTE EL CÍRCULO DE IMÁGENES, PÉGUELO SOBRE UNA CARTULINA GRUESA, PÍNTELE DE NEGRO LA PARTE DE ATRÁS, CÓRTENSE ABERTURAS EN LOS ESPACIOS MARCADOS CON LÍNEAS DE RAYAS ALREDEDOR DEL CÍRCULO, ATRAVIÉSE CON UN ALFILER EL PUNTO EN EL CENTRO Y ENCAJE LA PUNTA DEL ALFILER EN LA GOMA DE UN LÁPIZ.- PARA HACERLO FUNCIONAR.- COLÓQUESE FRENTE A UN ESPEJO CON LA PARTE PINTADA DE NEGRO HACIA USTED, CIERRE UN OJO, HAGA GIRAR EL CÍRCULO Y MIRE A TRAVÉS DE LAS ABERTURAS.

EL RATON MIGUELITO

REGISTERED U.S. PATENT OFFICE

¡HACE UN TIEMPO ESPLÉNDIDO PARA PATINAR MIMÍ!

¡Y ACUÉRDATE DE QUE HAS PROMETIDO ENSEÑARME A PATINAR!

¡EL LAGO ESTÁ COMPLETAMENTE HELADO!

¡SÍ, MIGUELITO... PERO A MÍ ME PARECE QUE ESE HIELO ESTÁ MUY RESBALADIZO!"

¡PONTE LOS PATINES, MIGUELITO, QUE TENGO GANAS DE REÍRME!

¡AHORA VERÁS TODAS LAS FIGURAS QUE SÉ HACER "SOBRE EL HIELO, MIMÍ!"

¡NO HAGAS MONERÍAS Y AYÚDAME!

¡OH! ¡CARACOLES QUE GOLPE ME HE DADO!

¡DÉJATE DE PAYASADAS Y VEN A DARME LA PRIMERA LECCIÓN DE PATINAJE!

¡VEN, QUE VAS A RECORRER EL LAGO EN TODA SU LONGITUD A UNA VELOCIDAD VERTIGINOSA!

¡OH, NO! ¡YO NO SÉ PATINAR SOLA!

¡VEN HASTA AQUÍ.. NO TENGAS MIEDO!

¡NO PUEDO! ¡ME VOY A CAER!

¡PIERDE CUIDADO, QUE YO NO TE SOLTARÉ!

¡CUIDADITO CON SOLTARME MIGUELITO!

¡ASÍ, MIMÍ, ASÍ... SÍGUE, QUE NO TE VA A PASAR NADA!

¡ASÍ DA GUSTO PATINAR, PERO NO ME DEJES SOLA, PORQUE NO QUIERO SENTARME EN EL HIELO!

¿TÚ TAMBIÉN TE DIVIERTES, MIGUELITO?

¡OH! ¡INFAME! ¡HIPÓCRITA!

¡JA, JA, JA! ¡YA ESTÁS APRENDIENDO! ¡JO, JO, JO!

¡QUITA! ¡NO ME TOQUES! ¡BANDIDO!

¡YO CREO QUE ERES LA PRIMERA PERSONA QUE HA APRENDIDO A PATINAR SIN EL AUXILIO DE NADIE!

¡TIENES RAZÓN.. PORQUE "TÚ" NO ERES NADIE!"

WALT DISNEY

© 1935, by Walt Disney Enterprises, Great Britain rights reserved 1-21

M.E.C.D. 2016

FABULILLAS

Por BRANDON WALSH

"¿Y ESE ALFILER DE CORBATA TAN LINDO QUE LLEVABAS ANOCHE ES DE MALAQUITA?"

"¡NO, ES MIO!"

"¡NO SEAS TONTA. UNA DIETA DE CARNE DE CABRA "SIN GRASA" TE PONDRÁ FUERTE COMO UN TORO... SABIA COMO UN ZORRO!"

JUAN FRACASA NO COME GRASA.-

"¡NO SEAS LOCO. LA CARNE DE CABRA CON GRASA" ES LA DIETA PERFECTA PARA TODOS... REJUVENECE Y EMBELLECE. "TE HACE BRILLAR LOS OJOS.. TE DA COLORES EN LAS MEJILLAS!"

"PERO SU ESPOSA, NICOLASA, NO COME SI- NO GRASA."

"¡LA CARNE DE CABRA SIN GRASA ES EL ALIMENTO DE LOS CABALLEROS Y DE LOS INTELECTUALES!"

"¡BAH! ¡Y LA CARNE DE CABRA "CON GRASA" ES EL PLATO DE LOS DIOSES!"

"-Y ASÍ, SIN AÑADIR UNA PALABRA, ENTRE LOS DOS SE COMEN UNA CABRA."

"¡ME SIENTO MUY BIEN!"

"¡SOY TAN FELIZ!"

"-Y LAMIERON LOS PLATOS HASTA DEJARLOS LIMPIOS:-"

© 1935, King Features Syndicate, Inc., Great Britain rights reserved

"¡AHÍ VAN LOS FRACASA, VÍCTIMAS DE UNA DIETA RIDÍCULA! ¡DESDE AHORA NO COMERÉ MÁS QUE ZANAHORIAS!"

"¡BAH! ¡LA MEJOR DIETA ES LA DE "LECHE DESNATADA Y BANANAS!"

"¡OH, NO! ¡LA MEJOR DIETA ES LA DE "MANZANA Y AFRECHO!"

"¡ESCÚCHENME, NO HAY MÁS QUE UNA DIETA.... "LA DE JUGO DE TORONJA Y NUECES!"

"¿SE LE HA OCURRIDO A ALGUNO DE USTEDES UNA "DIETA DE SENTIDO COMÚN..... Y MODERACIÓN?"

Y AL DÍA SIGUIENTE, ASÍ LOS VIÓ PASAR LA GENTE.-

1-27

N. AFONSKY

ANITA Y SUS AMIGOS

"ESCONDIDOS DENTRO DE LAS ESTATUAS HUECAS DE LOS DIOSES DE LOS TEMIBLES ENANOS, CARLITOS, WONG-LO Y ZARRA, MARCHAN FUERA DE SU PRISIÓN EN EL CASTILLO; MIENTRAS QUE LOS SUPERSTICIOSOS PIGMEOS, POSTRADOS Y LLENOS DE TEMOR, NO SE ATREVEN A LEVANTAR LAS CABEZAS POR MIEDO A QUE LOS DIOSES, AL MIRARLOS, LES CAUSEN LA MUERTE!"

"¡LOS ENANOS SUPERSTICIOSOS CREEN QUE ESTAMOS DESTRUYENDO TODOS SUS BARCOS, PUES PIENSAN QUE SI SALIMOS DE LA ISLA, "LES CAERÁ ENCIMA UNA TERRIBLE MALA SUERTE!"

"¡ESTA HUMILDE PELSONA CLEE QUE SI NO ABANDONAMOS LA ISLA, LOS ALTAMENTE OFENSIVOS ENANOS NOS HALÁN MOLIL EN FOLMA POCO PACÍFICA!"

"ETÁ ESCLITO: ¡INGENIOSOS LISFLACES A VECES CAEN... SOLO TONTOS TLOPIEZAN LOS VECES EN MISMA PIEDLA."

"¡SOLO QUEDA LA GRAN CANOA DE GUERRA DEL REY!"

"¡NALIE PUELI NEGAL QUE CUANDO TIGLE ALEMETE, HOMBLE SUPELIOL SE LETILA SIN DEMOLA INECESALIA!"

¡MIREN! ¡EL EJÉRCITO DE LOS ENANOS MARCHA ENTRE NOSOTROS Y LA CANOA DEL REY!

¡Y TOCAN LOS TAMBORES DE GUERRA!

"¡ESTÁ ESCLITO EN LETLAS DE OLO AMALILLO..." "NECESILÁ Y OPOLTUNILÁ PUELINHACEL LE UN COBALDE UN VALIENTE!"

"¡QUE SUERTE QUE SUS LANZAS Y FLECHAS ENVENENADAS NO PUEDEN TOCARNOS!"

"¡LA HONOLABLE CANOA PLONTO LECIBILÁ NUESTLAS EXTREMALAMENTE CANSALAS PELSONAS!"

DING DONG

¡CIELOS! ¡LA CANOA SE ESTÁ HUNDIENDO!

CONTINUARÁ.

N. AFONSKY

M.E.C.D. 2016

CAPERUCITA

POR

LYMAN YOUNG

Registered U. S. Patent Office.

¡BUENO, YA TENGO LA CASA LLENA DE HUESPEDES.! CREO QUE AHORA CON ESTE NEGOCIO QUE HE INSTALADO, PODRÉ HACER FRENTE A TODOS MIS GASTOS!

¡VOY A EMPEZAR A HACER LA LISTA DE LAS COSAS QUE NECESITO.! MANTECA, PATATAS, HUEVOS.-

¿SE PUEDE PASAR, SEÑORITA MIMÍ?

¡PERO, SEÑORITA CORNEJO, AHORA NO PUEDO ESCUCHAR POESIAS.!..

¡ESCUCHE ESTA NADA MAS! ¡AL JAZMIN!

"BLANCA FLOR QUE EN LA MAÑANA, - EMPAPADA DEL ROCIO, - ARDES, CONSUELO AL PECHO MIO - CON TU AROMA SIN IGUAL"

"VIDA, TIENES EN LA RAMA - CUAL MIS DICHAS, ! UN MOMENTO, - QUE MARCHITAS AL ALIENTO - CE - DEN LUEGO DEL PESAR."

"OH SEÑOR ES-TRADA QUE SUSTO ME HA DADO!

¡CON SU PERMISO, SEÑORITA MIMÍ!

¿ME HE VUELTO LOCO BUSCANDOLA, NO SE DONDE LA DEJE ANOCHE..?

¡LA DEJÓ AQUÍ, SOBRE LA MESA, SEÑOR ESTRADA!

-HUEVOS, MANTECA PATATAS ARROZ -

"SEÑORITA MIMÍ, ¿QUIERE HACERME EL FAVOR DE CUIDAR AL NENE MIENTRAS VOY A LA TIENDA?"

¿SE LE PERDIO ALGUNA OTRA COSA, SEÑOR ESTRADA?

"NO, SEÑORITA MIMÍ, ES QUE PARECE QUE HAN ABIERTO UNA DE LAS VENTANAS Y -

¿QUIEN CERRÓ LA VENTANA DE LA SALA, MIMÍ? YO LA HABIA ABIERTO PARA VENTILAR LA SALA...

¡AY, SEÑORITA MIMÍ, TENGO UNA "DEBILIDAD ESPANTOSA"! ¿A QUE HORA ALMORZAMOS?

"EN EL LLANTO TE FORMASTE - DE UNA VIRGEN SIN VENTURA - QUE DEL ALMA LA AMARGURA - DIO A TU CÁLIZ AL NACER" -

CAPERUCITA

MUÑECAS DE PAPEL.

ESPERE OTRA SORPRESA LA SEMANA QUE VIENE.

© 1935, King Features Syndicate, Inc.
Great Britain rights reserved

AVENTURAS DE AGUILUCHO

¡CARAY, PEPE, DE TU CREES QUE LA HERIDA NO LE CAUSE LA MUERTE?

"NO AGUILUCHO, TENEMOS QUE SALVARLO.. PERO TE ASEGURO QUE EL PLOMO QUE LE METÍ A SU AGRESOR NO SE LO SACA NADIE!"

"¡VAMOS A BUSCAR OTRO ESCONDRIJO MÁS SEGURO, PUES TEMO QUE ALGUIEN HAYA OIDO EL DISPARO QUE HICE!"

"-SÍ, PEPE, PERO SI KOTO LOGRA QUE EL JEFE KARAKA NOS PERMITA HACERLE UNA VISITA Y VIENE POR NOSOTROS NO NOS ENCONTRARÁ."

MIENTRAS TANTO

"¡OH, GRAN JEFE KARAKA! ¡YO HABE DADO MUCHO AZOTES A KOTO, PERO KOTO NO QUISE RE DECÍ DONDE ESTÁN HOMBRE BLANCOS. DICE QUE SON SUS AMIGO!"

"¡NINGÚN HOMBRE BLANCO QUE DESE NUESTRO AMIGO!, ¡LLEVALO AL TAJO!"

"¡SI DENTRO DE CINCO MINUTOS NO HA VUELTO KOTO, NOS TENDREMOS QUE JUSAR EL TODO POR EL TODO Y ENTRAR EN LA VILLA DE KARAKATO. NO PODEMOS DEJAR AQUÍ SUFRIENDO AL SEÑOR ALVAREZ."

"¡MEJOR SERÁ QUE ME DEJEN SOLO Y TRATEN DE SALVARSE USTEDES AMIGOS!"

"¡OH, NO! ¡SEÑOR ALVAREZ, NOSOTROS NO LO ABANDONAREMOS A USTED POR NADA DEL MUNDO!"

¡PEPE! ¡MIRA! ¡ALLI VAN LOS GUERREROS!.. ¡Y KOTO MARCHA ENTRE ELLOS!

¡ATIZA, LO LLEVAN MANIATADO! ¡LE HAN HECHO PRISIONERO

"¿TU NO DECIRME DECI DONDE ESTAN HOMBRE BLANCOS?"

"¡¡NO!... ¡HOMBRE BLANCO SALVÓ VIDA A KOTO!"

"¡ALTO AHÍ! ¡USTEDES, NO PUEDEN HACER ESO!"

"¡ESE GUERRERO ES NUESTRO AMIGO!"

CONTINUARA.-

1-7-7

COMIC SECTION

M.E.C.D. 2016

DIARIO DE LA MARINA

SUPLEMENTO CÓMICO

PALOMO
POR
C.D.RUSSELL

¡¡BASTA!! ¡NO SIGAN PELEANDO PORQUE LOS SACO DE LA CASA A ESCOBAZOS!..... ¡CARAMBA CON ESTOS ANIMALITOS!

¡GRRRR!

¡FU-FU!

-Y ESTO NO PUEDE SEGUIR ASÍ!.... SE PASAN TODO EL SANTO DÍA PELEANDO..... VAMOS A TENER QUE DESHACERNOS DE UNO DE LOS DOS... EN CUANTO VUELVA A ECHAR DE MENOS LOS PECES DE COLORES, ARROJO EL GATO A LA CALLE. —

-Y SI EL PERRO VUELVE A DESMENUZARME CON LOS DIENTES LAS CHINELAS Y LOS CHANCLOS.... CORRERÁ LA MISMA SUERTE.—

¡BUUUUUR!

¡OH! ¡LOS PECES DE COLORES!.. ¡HAN DESAPARECIDO! ¡MALDITO GATO!

-QUE DESHACERNOS DE LOS DOS INMEDIATAMENTE... ¡NO HAY MÁS REMEDIO!

-Y MIENTRAS YO ME QUEJABA A USTED, EL GATO SE COMIÓ LOS PECES DE COLORES QUE HABÍA EN LA PECERA Y EL PERRO ME DESMENUZÓ LAS CHINELAS QUE COMPRÉ ANOCHE.- ¡ESTO ES DEMASIADO! TENEMOS —

1-27 C.D.RUSSELL

© 1935, King Features Syndicate, Inc., Great Britain rights reserved.

PEDRO HARAPOS

¡HOLA, DOCTOR! CARAY, ¿DE DONDE SACÓ USTED ESA HERMOSA PIEL?

"¡LA HURTE!"

"EL QUE PASA FRÍO ES PORQUE QUIERE. PEDRO. VI ESTE ABRIGO TAPANDO EL CAPOT DE UN LUJOSO AUTOMÓVIL, ME ACERQUÉ DISIMULADAMENTE, ME APROPIÉ DE ÉL Y ECHÉ A CORRER!"

B-R-R-R-R

¡JE JE! ¡ESTA ES UNA PIEL DE OSO LEGÍTIMA!

¡AH, POBRE COMPAÑERO.. ESTÁ TIRITANDO DE FRÍO!...

¡PERO ES POSIBLE!

© 1935, King Features Syndicate, Inc., Great Britain rights reserved.

1-27

C.D.RUSSELL

M.E.C.D. 2016