1ª SECCION

El DIARIO DE LA MARINA es el periódico más antiguo de Cuba. Fué fundado en el año mil ochocientos treinta y dos.

SERVIOS ESPECIALES DE ESPAÑA

DIARIO DE LA MARINA

SERVICIO DE ASSOCIATED PRESS. Esta queda autorizada para usar nuestro servicio y noticias de información.

HILO DIRECTO CON NUEVA YORK

1ª SECCION

AÑO CIENTO TRES.—NUM. 4 | ACOGIDO A LA FRANQUICIA POSTAL | LA HABANA, VIERNES 4 DE ENERO DE 1935.—SANTOS RIGOBERTO, BENITA Y ANGELA | TIEMPO PARA HOY: BUENO | PRECIO: 5 CENTAVOS

DECLARA EL CONJUNTO NACIONAL DEMOCRATICO EN UN MANIFIESTO QUE CONTINUA ANSIANDO LAS FORMULAS CORDIALES, A BASE DE JUSTAS Y DIAFANAS RECTIFICACIONES, RECLAMADAS CON APREMIO POR LA OPINION PUBLICA

IMPRESIONES

"La Joven Cuba" podrá adolecer del defecto de la Dolores, pero ha demostrado ser inflexible y tremebunda cuando se suelta la trenza y se pone en jarras.

Y ha demostrado, asimismo, poseer cierto apego a la tradición. Cuando hace justicia se vale de policías de verdad, como para que no se diga que todo en esta joven es nuevo.

Esta joven original, según las personas apegadas a la tradición, es una joven impúdica, cascabelera y viciosa. Pero ese es el juicio que se hace cuando se la enfoca a la luz de principios de moral ya caducos. Si la joven roba, los elementos retrógrados reputarán su acto de latrocinio, y los más liberales dirán que padece de cleptomanía. ¡Evidente injusticia! Porque lo cierto es que cuando la joven realiza un atraco, lo que consuma realmente es una "expropiación personal" en beneficio de su causa. Y **su causa** ya sabemos a lo que tiende: a llegar, al través de una serie ininterrumpida de robos, a una Cuba donde no se robe. Antiga, que es médico homeopático, sabe que esa es una aplicación en la terapéutica social del **similia similibus curántur.**

Esta joven no es bien apreciada porque es mal comprendida. Como aquella otra, a que se refiere **Fígaro,** que se la tenía por liviana porque no se le acababa de reconocer que sus aparentes liviandades eran un modo piadoso de hacer por su papá y por su mamá lo **mismito** que su papá y su mamá habían hecho antes por ella, "La Joven Cuba", digo, ha puesto su juventud, su honor y su buen concepto al servicio de una causa por la cual todo sacrificio es poco.

A "La Joven Cuba" quienes realmente la disminuyen son los adictos que operan en un campo de pura ideología, como Antiga, como Giraudy, como Portell Vilá, caballeros que ignoran que a una Cuba joven le viene muy mal un encaje doctrinario, pues la juventud es acción y velocidad, por lo que "La Joven Cuba" necesita adeptos de buenas piernas para correr y no adoradores de inteligencia clara para pensar. Así, personas de buen discurso, como las precitadas, se exponen a que se les haga figurar como participantes en consejos de guerra que tienen el doble aspecto de pantomima y crimen, y, además, perturban la institución, que no tiene carácter catequizante, sino militante.

¡Qué estupor el que debe de haber experimentado el doctor Antiga cuando leyó en los periódicos que le habían hecho magistrado de un tribunal secreto que condenó a muerte a un semejante! Pero merecido se lo tiene, porque con su mundología debió advertir que los hombres de cierta edad no se enredan impunemente con las jóvenes exaltadas, apasionadas o furiosas!

¡No se puede ser editor responsable de una muchacha que se da a jóvenes tontos, irreflexivos o imbéciles!

Esta joven, que se conduce como una prostituta vieja, es la que forma el noventa por ciento de los escándalos en nuestra vida pública. Es la que pretende sumirnos en los desórdenes de un prostíbulo, como trámite necesario para alcanzar la bienaventuranza de un nuevo orden. Los prosélitos que le dan color están dirigidos por la vulgaridad de un pobre diablo que sólo podría adquirir relieve en países anormales como el nuestro y en instantes tan anómalos como los que estamos viviendo. Para ser un líder en el campo donde se libran las batallas político-sociales, es menester, fuera de aquí, un gran carácter, un gran talento, una gran cultura y alguna audacia. En la Cuba vieja era necesario un poco de todo eso. Pero en la **joven Cuba** sólo se precisa un poco de lo último... y haber cometido unas cuantas estupideces en tiempos de Machado, unas cuantas barrabasadas en tiempos de Grau San Martín y unas cuantas fechorías en tiempos de Mendieta. Con ese historial y con unos cuantos papanatas que lo sigan a uno, dispuestos a escamotear cuantas carteras topen en su camino y a asesinar por la espalda y desde la sombra a cuantos estorben sus planes de Rinconetes, cualquier Monipodio se transforma en un Mahatma Ghandi, aunque valga bastante menos que la chiva del apóstol hindú.

"La Joven Cuba" está de plácemes. Ella manda a matar y se la obedece. Bien es cierto que no mata, pero se aproximan. Hay, al menos, buena voluntad en sus obedientes esclavos. Y en los inductores, buen sentido. Si la pena de muerte se suprime en la Cuba vieja y caduca—discurren—, la aplicaremos nosotros para que no se pierda ni el recuerdo ni el hábito de una institución necesarísima en toda sociedad civilizada.

Francamente, si no fuera por la vulgaridad que caracteriza a los que han desflorado a "La Joven Cuba", yo, que estoy hace tiempo condenado en rebeldía a la misma pena que el señor Penabaz y casi por los mismos granujas, yo, repito, me afiliaba a "La Joven Cuba" por haber restaurado lo que no debió derogarse jamás, ya que "siempre que de amor se trata", y de cualquier otra cosa, decimos nosotros, es preferible

"el golpe con que se mata
al golpe de que se muere".

J. I. R.

CENTENARES DE CASAS REGISTRADAS EN BUSCA DEL DOCTOR GUITERAS

El lider de "La Joven Cuba" ha desaparecido de modo total, sin dejar huellas de su paso

De todas las personas detenidas el día anterior, sólo quedan tres en prisiones. No ha sido localizado todavía el detective Alberto Sánchez. Aclaración de Manuel Penabaz

Conmemórase hoy la caída de Pío Alvarez

CON dos actos sencillos, tan sencillos como grandes fueron su valor y su sacrificio, se conmemorará hoy, la caída de aquel estudiante joven y brioso que fué Angel Pío Alvarez.

Marchó hacia la muerte, sereno y ecuánime, para no comprometer—según han declarado en distintas ocasiones sus panegiristas—a la familia que le había dado albergue.

Rasgo de generosidad que evidencia sus arrestos y los sentimientos de su noble corazón.

Hoy, pues, sus compañeros en la lucha por una Cuba mejor, y sus familiares se disponen a honrar su memoria con una misa en la Catedral, a las nueve y media de la mañana, y un acto junto a su tumba, a las cuatro y media de la tarde, en la Necrópolis de Colón.

En este último harán uso de la palabra Eddy Chibás, José Francisco Botet y Carlos Prío Socarrás.

Será este de hoy un merecido tributo al que encontró la muerte luchando por la libertad de la patria.

CONTINUA la investigación policíaca, militar y judicial en el esclarecimiento de los hechos que tuvieron por origen la divergencia de criterio entre los señores José Luis Penabaz, ex gobernador de Oriente y doctor Antonio Guiteras, ex secretario de Gobernación y organizador y presidente de la asociación «La Joven Cuba», y que culminaron en la frustrada muerte del primero, que fué atacado a tiros, el pasado día 28 de diciembre en terrenos del reparto Lawton, por Alberto Sánchez y dos sujetos conocidos por «Sagüita» y «El Chino Ramos», obedeciendo los tres la orden del antes citado Guiteras y en cumplimiento de la sentencia de muerte que se dictara contra el expresado Penabaz, según lo hacen constar en su informe los agentes del Servicio Secreto del Ejército.

Lo más saliente de la actuación de los agentes de la autoridad, ayer, fué la afanosa búsqueda que continuaron haciendo de la persona del doctor Guiteras, el cual, hasta la hora del cierre de esta edición no ha sido localizado. Fueron registradas, por miembros de la Policía Nacional y de los de la Sección de Investigaciones de la misma, varias barriadas de esta capital, especialmente la comprendida en las calles de Vapor, Príncipe, Hospital y Espada, así como la que comprende la loma de Chaple, en la Víbora, donde aparecía cercado el repetido ex funcionario, sin resultado positivo alguno.

REGISTRO EN CASA DEL INGENIERO BEOLA

Miembros de la Sección ya dicha, con instrucciones de su jefe, teniente Cortés, practicaron ayer tarde un registro en la casa San Lázaro 84, residente del ingeniero señor Pablo Beola, tesorero de «La Joven Cuba», ocupando documentos de suma importancia, entre ellos talonarios de comprobantes de las cantidades de dinero que distintas personas han aportado a la referida organización, así como de recibos de la misma, cuatro escopetas de caza, dos cajas con cartuchos de perdigones, una pistola y otros objetos.

El señor Beola no se encontraba en su domicilio, pero sí sus familiares, por lo que se dispuso fuera buscado y arrestado.

LOS QUE SE ENCUENTRAN DETENIDOS

El Juzgado de Instrucción de Marianao remitió el miércoles las actuaciones que practicara ese día el Juzgado de guardia diurna de la Habana; y éste las ha trasladado al de Instrucción de la Sección Quinta, el que resolverá la situación de los que aún quedan detenidos, o sea los señores Oscar Dennes Betancourt, Rafael Giraudy, Castro Palomino, ex-Administrador de la Compañía Cubana de Electricidad, y Juan Ronney Risco, vigilante 1339; todos guardan prisión en el Vivac.

LOS QUE FUERON PUESTOS EN LIBERTAD

El Juez de guardia la noche anterior, doctor Antonio Carrillo de Albornoz, dispuso la libertad de los demás detenidos, que son: Eduardo Cantón Cebrián, Cándido Mora Morales, Angel Cancio García, Armando Fernández Guevara, por no haberse comprobado los cargos contra ellos.

LO QUE DECLARO EL DOCTOR IRISARRI

El doctor José Miguel Irisarri, letrado de esta capital, que fué arrestado por soldados del Quinto Distrito Militar, declaró ante la autoridad militar, que es absolutamente ajeno a las acusaciones de complicidad o cooperación en el asesinato frustrado del señor Penabaz que se le han hecho, ya que desde hace tiempo ha renunciado a cuanto se relaciona con «La Joven Cuba» y con Penabaz, por entender que ni la organización ni el citado ex Gobernador observan su propia ideología revolucionaria ni están de acuerdo con él en cuanto a las normas de gobierno que deben seguirse en Cuba.

LO QUE EXPUSO EL DOCTOR NUÑEZ PORTUONDO

El doctor Ricardo Núñez Portuondo, que, como se sabe, asistió de primera intención al señor Penabaz en la casa Infanta 43, letra F, expuso al Juzgado que en la noche del 28 de diciembre prestó auxilios profesionales a una persona que dijo nombrarse Juan Domingo y que resultó ser José Luis Penabaz, el cual, en vista de su estado de gravedad y a su indicación, fué trasladado a la Clínica de la Asociación Cubana de Beneficencia, donde siguió asistiéndole, habiendo dado cuenta del caso a la Oncena Estación de Policía, oportunamente.

Y el doctor Luis Garzón, domiciliado en dicha casa de Infanta, expuso que no estaba en su residencia cuando a ella llegó el señor Penabaz, por lo que ignora cuanto se relaciona con su repetida asistencia, de la que le dió cuenta en la ciudad de Cárdenas, donde se celebraba la asamblea de la Federación Médica el doctor Núñez Portuondo.

Ambos aseguraron desconocer lo relativo a la frustrada muerte del señor Penabaz.

EL DETECTIVE ALBERTO SANCHEZ

No ha sido aún localizado, tampoco, el detective de la Policía Técnica, Alberto Sánchez, de cuya participación en los hechos dimos cuenta ayer, al igual que de la de Sagüita y El Chino Ramos. Sánchez se ausentó de las oficinas del Cuerpo desde el día primero del actual y de no hacer acto de presencia mañana, día 5, será declarado cesante por el Jefe de la Técnica, señor Cayetano Fraga, el cual guarda la natural reserva sobre la actuación de su subalterno, esperando a que las investigaciones arrojen su verdadera actuación.

ACUSACIONES DE LA POLICIA

Los Cuerpos policíacos están confeccionando un informe acusatorio para el señor Penabaz, al que imputan el haber tomado participación en la sustracción de 30 mil pesos en las oficinas de la Administración de Correos de Santiago de Cuba, en compañía de otras personas, con destino a los fondos de la revolución que tenía decidido llevar a cabo desobedeciendo al doctor Guiteras y al Consejo Directivo de La Joven Cuba.

DECLARACIONES DEL SR. MANUEL PENABAZ

El señor Manuel Penabaz, hermano de José Luis, nos ha visitado para aclarar que él, José Luis y dos amigos que los acompañaban fueron detenidos por fuerzas del Ejército al mando del capitán Uria, en su residencia del Reparto Santos Suárez, y conducidos al Campamento de Columbia, no siendo exacto lo que se ha asegurado de que ellos solicitaran auxilio de las autoridades militares en ningún momento. Agregó que hizo notar a los ayudantes del coronel Batista, Jefe del Ejército Constitucional, que su detención y la de los demás entorpecería la labor investigadora del atentado a José Luis, por lo que dicho Jefe del Ejército dispuso que fueran dejados en libertad. Terminó diciendo que han recibido todos excelente trato de los militares.

DOS DELITOS APARECEN COMETIDOS

De todo lo investigado aparecen cometidos dos delitos, el de asesinato frustrado, siendo inductor el doctor Antonio Guiteras y autores materiales Alberto Sánchez y los individuos conocidos por Sagüita y El Chino Ramos; y el de concierto para la rebelión, cometido por José Luis Penabaz.

El juzgado de Instrucción de la Sección Quinta comenzará a actuar hoy con respecto a la causa por el asesinato frustrado, por corresponderle, ya que se cometió dentro de su jurisdicción.

Una bomba estalló anoche en la Refinería de Belot, sin que por suerte, afectara ningún tanque

La pusieron dos hombres que llegaron en un auto. Toda la Habana escuchó el estampido

MINUTOS después del cañonazo de las nueve, se sintió anoche una tremenda explosión, pudiendo comprobarse más tarde, que había tenido lugar junto a una cerca en los terrenos de la refinería «Belot», en Regla, sin que tuviera consecuencias de ninguna clase.

Según ha podido conocer el capitán García, Jefe de la Policía de Regla, tres individuos que tripulaban un auto, en el cual se dieron a la fuga, fueron los que colocaron la bomba en el lugar de referencia, según manifestaciones de Agustín Hernández López, empleado de la refinería.

Próximo al lugar donde estalló la bomba, están situados varios tanques de petróleo, que no sufrieron daño alguno.

Tanto el capitán García, como el sargento Torres, que iniciaron las oportunas diligencias, han comenzado sus investigaciones, para localizar a los autores del atentado.

Siete disparos de cañón de un barco americano a un vivero de Inglaterra

SAINT GEORGE, Bermudas, enero 3. (AP.)—El patrón del vivero de motor «Casanova», a su llegada a este puerto, expone que un cañonero norteamericano le hizo siete disparos de cañón frente a la costa de Rhode Island, a la cual se había acercado la nave, durante una tempestad, por hallarse sufriendo ya los efectos de la carestía de combustible.

El barco fondeó frente a Block Island, para orientarse, apareciendo entonces el guardacostas «Thetis», que le hizo siete disparos. El vivero se hallaba casi al garete, por lo cual largó anclas allí. El cañonero lo llevó a remolque, dejándolo luego al recibirse órdenes de Washington. Llevaba un cargamento de licores. Con el combustible que le quedaba, pudo llegar a San Juan de Nueva Escocia. El fuego ocurrió, según el capitán, fuera de las aguas territoriales de los Estados Unidos.

SALE PARA LA HABANA EL CONSUL DE CUBA EN TAMPA, SR. GREGORY

TAMPA, Fla., enero 3. Especial para DIARIO DE LA MARINA.—A bordo del vapor "Florida", embarcó para la Habana el Cónsul de Cuba en esta ciudad, señor José A. Gregory. El señor Gregory conferenciará con el Presidente Mendieta y el Secretario de Estado Cosme de la Torriente. Nada ha querido declarar el señor Cónsul acerca del motivo de su viaje, limitándose solamente a decir que visitará al Presidente para saludarlo y pedir que se cumpla la donación al Círculo Cubano ofrecida por el Presidente Mendieta.

En su ausencia quedará encargado de las oficinas del Consulado en ésta, el joven revolucionario Reinaldo Fernández Rebull, Vicecónsul de Cuba en Tampa.

LOS VETERANOS ACORDARON PEDIR SE IMPLANTE LA CONSTITUCION DE 1901

El Castillo de Chapultepec, famoso por su gran belleza, pasará a ser museo público

En virtud de la orden dada por el Presidente Cárdenas, que prefiere vivir en una residencia más modesta, se abre para el público un lugar cuyo acceso resultaba muy difícil

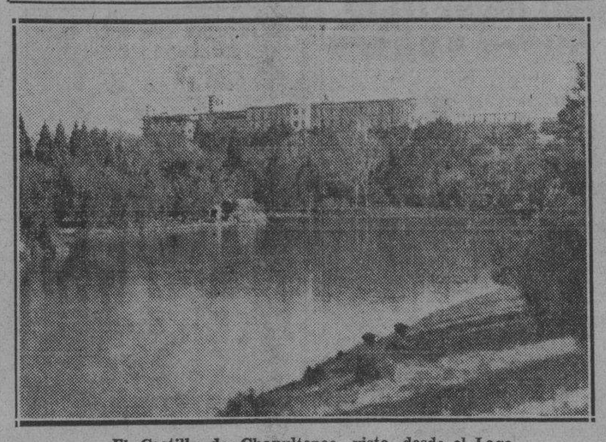

El Castillo de Chapultepec, visto desde el Lago

CIUDAD MEXICO, enero 3. (Herald Tribune). — El Presidente Lázaro Cárdenas, ordenó hoy que el Palacio de Chapultepec, la histórica «Casa Blanca» de México, en los alrededores de la capital, que ha alojado a virreyes, emperadores y presidentes, sea convertido en Museo público. El Presidente Cárdenas, que prefiere un alojamiento más modesto, vive en una sencilla residencia suburbana.

La orden abre el famoso Castillo al público, donde hasta ahora se exigía un permiso especial, muy difícil de conseguir. Además, se han dado instrucciones al personal para que sirva de guía a los visitantes y les expliquen muchos de los objetos y sitios históricos próximos al Castillo.

La colina sobre la cual se alza el Castillo fué famosa muchos años antes de la conquista española, pues estaba fortificada y tenía en la cima un templo azteca. Cuando la antigua Tenochtitlán, ahora Ciudad de México, quedó asegurada contra todo ataque, Moctezuma, que más tarde sucumbió ante el avance de Cortés, hizo de la fortaleza una residencia veraniega para sí, embelleció el lugar e instaló estanques para peces y jardines. El Castillo de Chapultepec estaba rodeado de un bosque que es todavía hoy, uno de los más famosos parques naturales del mundo.

La construcción del Castillo se comenzó en 1783 por el virrey Matías de Gálvez. El malestar político impidió que se terminara entonces, y continuó en perfecto abandono hasta 1840, en que fué reparado y convertido en una Escuela militar. Se levantaron magníficas fortificaciones, y el Castillo fué escenario de una histórica batalla durante la guerra mexicana. Cuando las fuerzas de los Estados Unidos invadieron la colina y los cadetes se lanzaron a la defensa, se escribió una página que se conmemora todos los años.

El emperador Maximiliano trajo un arquitecto de Europa para modificar el Castillo, convirtiéndolo en una lujosa villa italiana, y su esposa ordenó el embellecimiento del Paseo de la Reforma, el bulevard que partiendo del centro de la ciudad lleva al Castillo.

El Castillo de Chapultepec contiene entre otras muchas cosas, gran número de regalos costosos que recibió el difunto Presidente, Porfirio Díaz, de otros Jefes de Estado en 1910, con motivo del centenario de la independencia de México.

Se cotiza en N. Y. el crudo cubano a 1.80 cts. c. y f.

Lo informan así Farr and Company; pero dicen que no hay cantidades disponibles

NUEVA YORK, enero 3. (AP.)—Farr and Company, corredores de azúcares, en un informe publicado hoy, dicen que los azúcares cubanos se cotizan ahora alrededor de 1.80 centavos costo y flete, pero que no hay cantidades disponibles.

Los corredores agregan que los operadores adquirieron durante la semana siete mil toneladas que llegaron a puerto a 2.60 y 2.65 centavos costo, seguro y flete, precio que es equivalente al de 1.75 para Cuba.

La Asamblea Suprema designó a la Comisión que irá a Palacio a pedirlo al Coronel Mendieta

Perfecta, absoluta unanimidad en el acuerdo. Anhelan los libertadores que la República retorne a la Carta Magna mencionada. Recuerdo para los veteranos muertos

EL Consejo Nacional de Veteranos de la Guerra de Independencia celebró ayer una magna asamblea en su edificio social de la calle de Zulueta.

En primer término, por aclamación, se acordó solicitar del Presidente de la República el establecimiento de la Constitución del año 1901.

Varios fueron los oradores que mantuvieron tal petición, entre ellos los doctores Eulogio Sardiñas y Pedro Herrera Sotolongo, quienes pronunciaron discursos llenos de amor patrio y de sentimientos nacionalistas, abogando porque se haga llegar al Gobierno, especialmente a su representante máximo, coronel Carlos Mendieta, el sentir de todos los veteranos sin distinción de matices políticos.

El coronel Schweyer, Presidente de la Asamblea, no obstante las demostraciones de aprobación hechas por los allí reunidos, pidió que si alguno no estaba conforme con el acuerdo, lo hiciera constar. Nadie levantó su voz en contra de la solicitud, repitiéndose la ovación de minutos antes.

Acto seguido se designó una comisión de la Asamblea Suprema para hacer llegar hasta el Jefe del Estado los deseos de nuestros libertadores, recayendo la designación en los generales Antonio Varona y Armando Sánchez Agramonte; coroneles Gustavo Pérez Abreu, Eulogio Sardiñas y Rafael Peña; comandantes Aurelio J. Moreyra y Nicolás Pérez Stable y al doctor Pedro Herrera Sotolongo. Esta Comisión la integrará otra designada al efecto, ajena a la Asamblea y de la que forman parte los señores coronel Bernabé Sánchez Batista, general José Martí, Dr. Benigno Souza y teniente coronel Julio Morales Broderman.

También se acordó enviar telegramas de felicitación al Presidente de la República, coronel Mendieta, y cablegramas al Presidente y pueblo de los Estados Unidos de Norte América, Mr. Franklin D. Roosevelt y a los Veteranos de la guerra hispano americana.

Finalmente se tuvo piadoso recuerdo para los veteranos caídos de 17 años a la fecha.

EXIJA el SUPLEMENTO en ROTOGRABADO con esta EDICION

OCUPADAS VARIAS ARMAS EN UNA FINCA DEL DOCTOR JUAN MENOCAL, EN EL CANO

Un registro fué practicado ayer en la finca propiedad del doctor Juan Menocal en el Cano, Término de Marianao, ocupándose por los miembros de la Sección de Investigaciones de la Policía Nacional, que lo llevaron a cabo, un revólver calibre 45.

Igualmente, dichos agentes de la autoridad, llevaron a cabo un registro en la casa de Juan Alonso número 16, en Luyanó, domicilio del Sr. Jaime Pla, ocupando un revólver, una canana y un uniforme del Ejército.

Los señores Menocal y Pla se encontraban ausentes.

Mayor General Mario G. Menocal, ex Presidente de la República, líder máximo del Partido «Conjunto Nacional Democrático», cuyo manifiesto, dirigido al país, publicamos en la información política, página QUINCE.

CINCO MUERTOS Y CUATRO HERIDOS A CONSECUENCIA DE UN DERRUMBE EN MILAN

MILAN, enero 3. (AP.)—Al derrumbarse las columnas de un edificio en proceso de reconstrucción, perecieron cinco obreros, y otros cuatro resultaron heridos de gravedad.

Miguel Antonio Rivas y Beruff Mendieta sustituirán a Coyula y a Blanco en el Consejo de Estado

Ratifica Palacio que en el Consejo de Secretarios no se tratará hoy de política

NUEVAMENTE se afirmó en Palacio, anoche, que en el Consejo de Secretarios, que tendrá efecto hoy—el primero del año—no serán consideradas las cuestiones políticas relativas a los trabajos de acercamiento entre el Gobierno y los Sectores de Oposición.

Los Secretarios de Estado y Justicia, doctores Cosme de la Torriente y Raúl de Cárdenas, que vienen laborando sin cesar con objeto de conciliar los intereses de la Oposición y del Gobierno, posiblemente informarán al Presidente de la República a propósito de las gestiones realizadas hasta ahora. Pero tal no será durante la sesión del Consejo.

LOS CONSEJEROS DE ESTADO

También en Palacio fué obtenida la noticia de que el Consejo procederá hoy a designar los Consejeros de Estado que habrán de sustituir a los señores Blanco y Coyula quienes renunciaron en dicho Organismo sus respectivos cargos.

Se asegura que los señores Antonio Beruff Mendieta y Miguel Antonio Rivas, Comodoro del Havana Yacht Club, serán nombrados Consejeros de Estado.

UN NIETO DE DOMINGA MACEO

El Presidente de la República recibió ayer la visita del señor Lázaro Ulloa, nieto de la señora Dominga Maceo, hermana del Lugarteniente Antonio Maceo.

Trataron de asuntos particulares.

El Congreso de los E. Unidos inició su campaña legislativa

Hay presentadas más de 2.500 proposiciones de ley que serán debatidas

WASHINGTON, enero 3. (AP.)—Un programa legislativo republicano que ha provocado algunas críticas por parte de demócratas y republicanos y la batallona cuestión de las gratificaciones a los veteranos, fueron dos de los asuntos que interrumpieron la placidez de la sesión inaugural del septuagésimo cuarto Congreso.

Varias proposiciones republicanas, especialmente las que suscribe el representante Snell de Nueva York, jefe republicano de la Cámara, critican algunos de los proyectos de la Administración.

Varios prominentes republicanos del Senado, entre ellos McNary, de Oregón, se negaron a hacer comentarios acerca de la plataforma, mientras otros la censuraron abiertamente.

Como es natural, los demócratas encontraron muchas faltas en ella.

El problema de las gratificaciones a los veteranos tomó la forma de un proyecto de ley del representante demócrata de Texas, Wright Putnam en el cual pide que se les pague inmediatamente. El presidente Harrison de la Comisión de Hacienda del Senado, predice que ese proyecto no pasará en la Alta Cámara.

Más de dos mil quinientas proposiciones de ley se han presentado al Congreso, entre ellas una en la que se establece la semana de treinta horas, al cual se opone el Gobierno.

Víveres para los pobres, muchos juguetes y funciones de cine y teatro en los centros militares

El sábado y el domingo vestirán de gala los Cuarteles para recibir y agasajar a los niños. Las Bandas de los regimientos tocarán lo más agradable de sus repertorios

Ofrecemos a nuestros lectores la relación de las numerosas fiestas que se celebrarán el sábado y domingo próximo en los centros militares.

Día 5. A las cuatro de la tarde: Distribución de raciones entre los vecinos de los repartos y alrededores de Columbia, La Cabaña, Quinto Distrito, Hospital General, San Ambrosio, Cuerpo de Aviación, Ingenieros, Dragones, Armería Nacional y Escuadrón 2, en Luyanó. Se repartirán diez mil raciones. Alcanzará además, este beneficio los ciegos de «Villa Miramar» y el Asilo «La Misericordia.» Al Asilo «María Jaén,» junto con las raciones se les darán ropas y juguetes para los niños.

Día 6. Con motivo de la inauguración de cuarteles y día de Reyes. En Columbia. Por la mañana reparto de juguetes a los hijos de los alistados De diez a doce del día: En toda la Habana y Marianao. Función de cine los siguientes salones: Cerro Garden, Esmeralda, Violeta, Moderno, Tosca, Norma, Cuba, Ideal, Fausto, Florencia y Berndes.

Los propitarios de estos cines los han cedido generosamente al Ejército Constitucional para el objeto indicado. Varias casas importadoras de películas han cedido gratuitamente las cintas que han de proyectarse. Todos los niños pobres de estas barriadas podrán acudir.

El ejército por medio de oficiales, cadetes, y alistados procederá a la entrada de estos cines a un reparto de juguetes para todos los niños concurrentes.

De dos a seis de la tarde. En Columbia: Fiesta para alistados, oficiales, obreros que han tomado parte en la edificación de las construcciones militares, hijos y familiares de los citados con el siguiente programa

Himno Nacional, Recepción del Coronel Batista. Inauguración de los primeros siete edificios del campamento. Bendición de las construcciones. Entrega al Jefe del Ejército por el Cuerpo de Ingenieros de la cuchara que utilizó en la colocación de la primera piedra. Discurso por un alistado del Ejército. Palabras del Coronel Batista.

Rifa de juguetes entre los niños concurrentes. Elevación de un globo de papel con los colores de la bandera del 4 de septiembre. Baile por la orquesta de Belisario López, el Sexteto de Víctor Cruz y la Banda del Regimiento «4 de septiembre». Payasos y otros y otros shows en el escenario de una de las construcciones. Buffet.

En horas de la tarde. En la Fortaleza de la Cabaña y otros Regimientos repartos de juguetes y función en el teatro de dicho Distrito Militar También en horas de la mañana habrá repartos de juguetes para los hijos de los alistados en el 5to. Distrito, y en todos los demás territorios militares.

De cinco a siete p. m. En la Habana y Marianao.

Retretas en los parques para los niños. La distribución que se ha hecho es la siguiente:

Banda de música del Reg. 7, tocará en el parque de Casa Blanca.

Banda de música del Reg. 6 en el parque de Marianao

Banda del Cuartel General, en el parque Mendoza.

Banda del Cuartel General, en el Parque Lawton.

Banda de la Marina en el parque Medina.

Banda de la Marina, en el parque de Zayas.

Banda de la Policía Nacional en el Parque del Trillo.

Banda de Beneficencia en el parque de Maceo.

Banda de Música Municipal, en el parque Poey.

Nota: Para hacer más intensa la distribución de bandas la del Cuartel General y la de la Marina, cuyo personal es numeroso ha sido dividida en dos cada una.

SUMARIO DE ESTA EDICION

	Páginas:
Anuncios Clasificados	15-16-17
Cables	18
Cables de España	11
Cartel del Día. (Teatros y Cines)	6
Católica. (Cultos para mañana e información general)	8
Consejo de Estado	3
Crónica Habanera. (Social)	5-7-9
Club Rotario	2
Crucigramas	4
Defunciones	10
Escenario y Pantalla. (Crítica)	6
Estado del Tiempo	4
Gacetillas	6
Habaneras	4
Hacienda	3
Marina Constitucional	4
Matanceras	4
Mercantil	14
Miramar Yacht Club	3
Municipio	10
Música y músicos	6
Obras Públicas	10
Palacio	3
Pasajeros por la vía aérea	7
Política	15
Puerto	10
Sanidad	4
Secretaría de Educación	2
Secretaría de Comercio	2
Secretaría del Trabajo	10
Sociedades Españolas	8
Sports	12-13
Telegramas del Interior	8
Tribunal de Sanciones	2
Viboreñas	5
LECTURAS:	
Armonías. (Por Gustavo E. Urrutia)	2
A Través de la Vida. (Por Héctor de Saavedra)	4
El Marathón de Penélope. (Por Querido Moheno)	18
El fracaso de Doumergue. (Por Alejandro G. Alvarez)	11
La Italia Pre-Fascista. (Por el Conde del Rivero)	18
«Por España y para España». (Por León Ichaso)	11
Por la Escuela Pública. (Por M. Gómez Cordido)	9

LEA AVANCE todas las tardes. Dirigido por J. I. Rivero

M.E.C.D. 2016

GRAVES CARGOS CONTRA OSCAR SARDUY E ISIDORO CACICEDO POR EL ASESINATO DE 2 JOVENES

DIARIO DE LA MARINA

Fundado en 1832

Dirigido hasta 1919 por D. Nicolás Rivero y Muñiz

OFICINAS: HABANA, PRADO 103.—NEW YORK: Joshúa B. Powers Inc. 220 E. 42nd. St.

Editado por la Cía. DIARIO DE LA MARINA (S. A.) cuyo programa consiste «en la defensa de los intereses generales y permanentes de la Nación cubana, de los especiales de la Colonia española establecida en la misma y de la unión y armonía entre los diversos elementos que conviven en el país».

—Art. 1o. de los Estatutos.

Teléfonos del Diario

Dirección . . . M-3577
Administración . M-7911
Suscripciones . M-7911
Quejas M-7911
Clasificados . . A-3333
Jefe Redacción . A-3205
Redacción . . . M-7913
Sports M-7912
Agcia. Marianao FO-7330
» Guanabacoa XO-1584

PRECIOS DE SUSCRIPCION AL «DIARIO DE LA MARINA»

Habana y Provincias
Mes . . . $ 1.20
Trimestre . » 3.25
Semestre . » 6.25
Año . . . »12.00

Extranjero
Trimestre . $ 4.25
Semestre . » 8.00
Año . . . »15.00

Edición Dominical (Para el extranjero solamente)
Semestre . $ 3.00
Año . . . » 5.00

El Cónsul de México describió ante los rotarios las grandes bellezas que verán en su país

Anticipó, en una bellísima charla, los maravillosos cuadros que han de contemplar durante el mes de junio, cuando asistan a la Convención Internacional del Rotary

Doce y media del día. Hotel «Nacional». Sesión del Rotary Club. Numerosa concurrencia, entre la que sobresale un conjunto pleno de gracia y belleza, de damas y damitas rotarias.

Sesión en honor a México, el bien querido país hermano. Preside el señor Horavio Navarrete. La gentil señora de Navarrete, en la mesa presidencial. En la que ocupan los sitios destinados a los invitados de honor, el Excmo. señor Alfonso Cravioto, Embajador de México en Cuba, y el ingeniero Aurelio L. Gallardo, Cónsul General de esa nacionalidad, en unión de sus distinguidas esposas.

Los rotarios habaneros—al igual que los de diversos lugares del orbe—visitarán el bello país azteca en junio del corriente año, con motivo de celebrarse en la Ciudad de los Palacios una Convención Internacional de Rotary.

En el salón, vitrinas con objetos típicos de la hermana República. Ambiente grato. En todos y cada uno de los asistentes, un sentimiento de simpatía hacia México y sus hijos, los que—como dijera el Cónsul Gallardo—antes de manchar los limpios espejos del honor, saben caer «como sus antepasados, lanzando en su agonía sus últimas flechas al corazón de las estrellas»...

Viaje imaginario—preludio del viaje real—a merced del sortilegio de la palabra del señor Gallardo. Salida de la Habana luminosa. Llegada a Veracruz, donde reina la lazitud de las zonas tropicales. Después, a Ciudad México. Regiones montañosas y quebradas, en donde la Madre Natu aleza «ha derrochado, con mano pródiga, sus riquezas, y ha constituído los panoramas más emocionantes para el delicado captador de emociones estéticas». He aquí el famoso Pico de Orizaba. Y a Córdoba, la ciudad histórica donde el 24 de agosto de 1821 el Generalísimo don Agustín de Iturbide y el Virrey O-Donojú firmaron los célebres Tratados en los que España reconocía la independencia de México. Las cumbres de Maltrata, uno de los panoramas más grandiosos del Continente. Derroche de lujuriosa visualidad, «edén que se ofrece al esteta para hacerlo llegar al éxtasis». Bosques de pinabetes y de pinos que se mecen rumorosos al compás lento de los vientos serranos. El ferrocarril trepa las sierras «atravesando pequeños villorios indios; bordeando precipicios imponentes; adentrándose en valles bordados con lentejuela multicolora de los sembradios». Y seguidamente, un saludo majestuoso: los volcanes Popocatepelt e Ixtlaccihuatl, que vigilan, recelosos, la entrada del Gran Valle del Anahuac. Campos tapizados de magueyes, maízales y trigales... Ciudades pintorescas... Y ¡por fin! Ciudad México, llamada con justicia la Ciudad de los Palacios por sus riquezas arquitectónicas... El evocador Xochimilco, con su tipicismo autóctono, con sus numerosos canales que surcan los indios en sus angostas «chinampas» mientras cantan pregones de hondo sabor folklórico... ¡México, con su embrujador sortilegio!

Imposible recoger en breves palabras la maravillosa narración del señor Aurelio L. Gallardo, que cautivó a la concurrencia. Sus últimas palabras fueron acogidas con una ovación.

Después, canciones mexicanas y el «jarabe tapatío» por la gentil señorita Dangel, de nacionalidad mexicana.

Cuba y México se dieron un abrazo ayer, en la sesión del Club Rotario. Jornada brillante, en fin.

UN HERIDO DE GRAVEDAD

Emilio Tapia Zamora, de 16 años de edad y vecino de Jesús Peregrino 86, cufrió lesiones de carácter grave, al caerle encima un poste donde estaba enclavada una de las cajas de señales de la Policía, teniendo lugar el hecho en la esquina de Ayestarán y Carlos III.

El precio del pan ha sufrido nueva subida

Horario para el público que visita la Secretaría de Comercio. Reglamento

Por el Delegado de la Secretaría de Comercio, en el vecino pueblo de Regla, se informó al Secretario de las investigaciones practicadas, comprobando que en el Término habían elevado el precio de 6 a 8 centavos libre.

El doctor Santos Jiménez, trasladó el asunto al Sub Secretario para que curse intsrucciones a fin de investigar las causas que existen para la subida del pan.

EL REGLAMENTO INTERIOR

Desde ayer se ha puesto en vigencia el Reglamento interior de la Secretaría por el cual están obligados los empleados a firmar los libros registros de la entrada al tarabjo.

INSTRUCCIONES A LOS INSPECTORES PROVINCIALES

Se ha cursado una circular a los Inspectores provinciales, con las instrucciones relativas al cobro del personal del interior a partir del corriente mes a fin de evitar toda demora a la Pagaduría del Departamento.

HORARIO PARA EL PUBLICO QUE ACUDA A LA SECRETARIA

Por el Sub Secretario de Comercio se ha dispuesto que el herario para el acceso del público a las oficinas de la Sub Secretaría, a partir del ulnes 7 del corriente, comience después de las diez de la mañana, con el fin de que tanto el Jefe de Despacho, como los subalternos, puedan despachar sin interrupción los asuntos oficiales.

TITULO DE CORREDOR DE COMERCIO

Por un Decreto publicado en la «Gaceta Oficial», se ha expedido el título de Corredor de Comercio, para ejercer en la plaza de Camagüey, al Sr. Luis Cirilo Gaspark Menéndez Morel.

EL PAGO DE SUMINISTROS

Los contratistas de suministros que acudieron ayer por la mañana con la esperanza de cobrar las cuentas de suministros, se encontraron que todavía no habían sido situados los fondos, como se habéa prometido, para dichos pagos.

Se aseguraba por la tarde que la Orden de Adelanto, se encontraba ya en Intervención, para estas atenciones, por lo que esperaban que podrían comenzar los pagos.

EL COSTO DE LAS MEDICINAS

Los doctores Luis Martín y Orlando Alonso, del Cuerpo de consultores de la Secretaría, están llevando a cabo las investigaciones sobre el alto costo de las medicinas, del que informarán en breve al señor Secretario.

EL CENSO COMERCIAL

Se activa el trabajo de confección del Censo Comercial. El doctor Santos Jiménez, tiene especial interés en que los funcionarios encargados del mismo impriman a su labor la mayor actividad posible.

SOLICITUDES DE MARCAS

Se presentaron en el Registro las solicitudes de las Marcas «Dekoto», para distinguir jabones de todas clases, por Ramón Coto y Fernández; y la Marca «Alcón», para distinguir corbatas, lazos y pañuelos, presentada por Max Alcón.

MARCAS INTERNACIONALES

Se han terminado los expedientes de caducidad de las marcas internacionales siguientes, en lo que se refiere a Cuba: «Argyrol», española de Francisco Gil Fernández, expediente promovido por los Loboratorios «A. C. Barnes». «Pomada Argirogil» del mismo propietario que la anterior, a virtud del expediente promovido por Félix Rosseau a nombre de los Loboratorios citados. «Inmunogene», de Suiza, Berna, expediente promovido por el doctor Gárate Bru, a nombre de los Laboratorios americanos de «Parque Davis Co.»

NUEVO PERIODICO DEL AIRE

Un nuevo periódico del aire surcó las ondas en la mañana de ayer bajo la dirección del estimado compañero señor Urbano E. Gómez Cádiz. Trátase del «Diario de la Mañana», que habrá de trasmitirse por la Estación CMCU de la Víbora.

Se nos informa por el señor Gómez Cádiz, que dicho diario radiado tendrá carácter absolutamente informativo, sin matiz político alguno.

El menor Hipólito Córdova, testigo presencial del asesinato de los jóvenes cienfuegueros José Cañizares y Benito Miranda, el que acusa a Oscar Sarduy e Isidoro Cacicedo de ser los que llevaron a cabo el hecho en la finca propiedad del segundo, junto a la costa. El niño Hipólito aparece aquí en unión de su padre y de los militares que intervinieron en las investigaciones y a los cuales se refiere el Segundo Jefe de la Policía Judicial en su informe rendido ayer al Cap. Gómez Sicre.

En un informe del segundo jefe de la Policía Judicial se acusa a ambos como únicos culpables

Existe el testimonio de un muchacho que declara haber visto cuando Sarduy, con un revólver, hizo fuego sobre José Cañizares y Benito Miranda, derribándolos sin vida

El Sr. Fernando Vergara Leonard, segundo Jefe de la Policía Judicial, ha rendido informe al Jefe de dicho Cuerpo policíaco, Capitán del Ejército Constitucional, Clemente Gómez Sicre, en relación con la causa seguida en el Juzgado de Instrucción de Cienfuegos, por la muerte de los jóvenes José Cañizares y Benito Miranda, en cuyo informe el Sr. Vergara hace graves cargos contra los procesados Oscar Sarduy e Isidoro Cacicedo, como podrá ver el lector a continuación.

«Que el día 17 del mes de octubre último, con el fin de pescar y a la vez recoger yuraguano, guano cano y guanito de costa, a lo que se dedicaban, pues era el medio con que se ganaban la vida, se hicieron a la mar en una cachucha, en la ciudad de Cienfuegos, los jóvenes José Cañizares Silva y Benito Miranda y Cordero. Que como los mismos no regresaron en todo ese día, conforme acostumbraban, al siguiente día 18, un hermano del Miranda, nombrado Bruno, de sus mismos apellidos, en compañía de su amigo Luis Mendieta, se personaron en la Jefatura de la Policía Marítima del Puerto, denunciando dicha desaparición. Que el día 20 del propio mes de octubre, el pescador Pedro Balmaseda, vecino de Medio y Marina, en Cienfuegos, navegando por la costa frente a la finca «Las Carolinas», encontró embarrancada la cachucha utilizada por el Cañizares y el Miranda, a la que solamente se veía la proa, lo que participó a un hermano del Miranda, nombrado Bruno, el cual, ese mismo día, se trasladó, en unión del sargento de la Policía Marítima, Antonio López, y del vigilante de la Policía Municipal de Cienfuegos, José Malagridas, a la playa de «Las Carolinas», donde hallaron al pescador Armando Digat y a su hijo Ramón, del mismo apellido, los cuales llevaban remolcada, hacia dicha playa, la cachucha en cuestión. Que registrada la misma, fueron encontrados en su interior, además del velamen, varias piedras de distintos tamaños y debajo de las mismas un sombrero de guano, perteneciente al José Cañizares; un par de zapatos, propiedad del Benito Miranda; un hacha, un cuchillo, varias libras de pescado ya en putrefacción, cordeles y avíos de pesca; observando asimismo esas personas, que la cachucha de que se trata se hallaba desfondada por el centro y que el peso de las piedras era el que la había embarrancado al rodarse hacia popa. Que el día 17 de dicho mes de octubre, como a las siete a. m., el pescador Delfín Quesada Sosa, se hizo a la mar en su cachucha, para pescar, viendo a Cañizares y a Miranda, que llevaban el mismo rumbo suyo, en otra cachucha. Que él se desvió, penetrando en el río «Salado», que atraviesa la finca «Las Carolinas», entreteniéndose en recoger leña seca, toda vez que por la escasez de pescado, decidió abandonar la pesca de ese día. Que encontrándose en esa operación de recoger leña seca, se le presentó una embarcación cargada de piedras, en la que navegaba un individuo mestizo, que resultó ser el mismo Sarduy, quien se hallaba armado de revólver y machete, requiriendo al Quesada para que se marchara de aquel lugar, lo que se apresuró a hacer. Que dicho mestizo, durante la conversación que sostuvo con el Quesada, le dijo que él era el encargado de la finca «Las Carolinas», y cuando se bajó en Punta Larga, se puso a lavarse las ropas y zapatos que tenía enfangados. Que por Benito Lago y Villa, vecino de Hernán Cortés número 29, en Cienfuegos, que era uno de los tantos individuos que buscaban afanosamente a los desaparecidos Miranda y Cañizares, fueron encontrados, en terrenos de la finca «Las Carolinas», en un lugar conocido por «Guanal», un machete de trabajo, sin vaina, una lata de aceite de oliva vacía y un pantalón color azul, de mucho uso, todos cuyos objetos fueron más tarde reconocidos por el señor José Cañizares y Zayas, vecino de la calle Cristina entre Constancia y Marina, en Cienfuegos, como de la propiedad de su hijo el desaparecido José Cañizares, que los llevaba consigo el día en que por por última vez salió de pesca. Que el día 23 del repetido mes de octubre último, como a las doce y treinta p. m., los alistados del Ejército Constitucional, Agustín González Brito y José I. Rodríguez Jiménez, que practicaban investigaciones en relación con la desaparición mencionada, detuvieron, por resultar sobradamente sospechoso, al mestizo Oscar Sarduy y Aróstegui, al que solamente ocuparon el machete que portaba, pues al ser preguntado por el revólver que días antes le había sido visto por el sargento López, por el pescador Digat, por Bruno Miranda, por Pedro Balmaseda y por Delfín Quesada, manifestó que se lo había devuelto a su dueño Isidoro Cacicedo, propietario de la mencionada finca; siendo posteriormente puesto en libertad por el Juzgado ordenante. Que el Oscar Sarduy, falsamente ha manifestado que la lata de aceite vacía, el pantalón usado y el machete de trabajo, pertenecían a los carboneros de la finca, nombrados Amparo Varona y Francisco Rodríguez, y no al Cañizares, tratando de ese modo entorpecer a la Justicia, extremo que han negado ambos individuos, aunque el Varona, de acuerdo con dicho Sarduy, alega que son de la propiedad de José Sánchez Agüero, conocido por «Cheo», el cual se ha prestado a manifestar que tales objetos son de su pertenencia y de la del compañero de trabajo suyo, Esteban Pérez, todo lo que resulta una farsa preparada por los mismos para desvirtuar la acusación que pesa sobre el Sarduy. Que el informante ha sabido que el Sarduy, tan pronto quedó en libertad, se personó en el barrio de San Lázaro, calles de Gi[illegible] y Línea, donde, a presencia de un grupo de pescadores, entre los que se hallaban Ramón López, Miguel Rivero Téllez y Rafael Rivero Téllez, manifestó, haciendo alarde de su influencia, «que no eran criminales los que mataban, sino quienes pagaban para que se hiciera tal cosa», aludiendo en esa forma al Cacicedo, que es su patrón o jefe y que ha gozado siempre, por su influencia y riqueza, de toda clase de privilegios. Que practicando investigaciones el cabo del Ejército, o mejor dicho el soldado con funciones de cabo, Agustín González Brito, por orden del primer Teniente de dicho Ejército, señor José R. Coterón, [illegible] M., del Escuadrón 7, de la Guardia Rural, en la finca de Cacicedo, [illegible] que se tenía la casi seguridad de que la desaparición del Miranda y el Cañizares no se debía a un accidente fortuito y sí a un crimen, [illegible] vez que la forma en que fué hallada la cachucha de los mismos y las ropas ocupadas en dicha finca evidenciaban así, logró saber que el menor nombrado Hipólito Córdova podía dar luz sobre dicho suceso, y lo que localizó al mencionado menor en un rancho existente en la tantas veces mencionada finca, a una distancia de trescientos metros, aproximadamente, de la costa, y a presencia de los testigos Miguel Rivero Téllez y Fernando Cerquera Díaz, el mismo hubo de manifestarme que en uno de los viajes que dió a dicho rancho, por encargo de su señor padre, para buscar agua, que debía llevar al lugar donde trabajaba su repetido padre, pudo observar que como a unos 50 metros de dicho rancho, en un sitio donde existe una palmar de cana, yataguano y jata, se encontraba el mestizo Sarduy, encargado de los montes de la finca en cuestión, discutiendo con dos individuos, que cortaban guano, a los cuales les hizo dos disparos, con un revólver que portaba, cayendo en tierra ambos sujetos, y que después llegaron allí Isidoro Cacicedo, dueño de la finca; Francisco Amparo Varona, Juan Varona Díaz, Bartolo Varona Díaz, Miguel Varona Díaz, Jesús Jiménez, alias «Chucho», Bernabé Varona Díaz y el propio Sarduy, los cuales echaron sobre un caballo moro, tuerto, los dos cuerpos de los dos individuos muertos, dirigiéndose hacia la costa lo que él pudo ver desde detrás de unos arbolitos».

Con el clorato sustraído de los polvorines de Mr. Dupont se puede hacer mil bombas

Parece que los autores del robo embarcaron después el clorato en una embarcación

Recibiendo instrucciones del Jefe de la Policía Nacional, el agente Camacho, de la Sección de Investigaciones, se trasladó a la ciudad de Cárdenas con el propósito de investigar el asalto y robo de que fueron objeto los polvorines Peña de Hicacos, propiedad de mister Irene Dupont, que se dedica a la construcción de carreteras a particulares.

Según consta de las actuaciones iniciadas por las autoridades locales, denunció el chauffeur José Sanjurjo Martínez, que en ocasión de encontrarse la noche del día 27 del pasado mes en la piquera conocida por Las Tres Pelotas y que está situada en Coronel Verdugo y Céspedes, se le presentó un individuo bien portado, alquilándole el auto particular que maneja AQ-700, por ser de su propiedad, y cuando transitaba por la carretera que conduce a Varadero, al llegar al Cementerio, el desconocido, amenazándole con un revólver que portaba, le conminó para que se bajara, en cuyos momentos se presentaron otros tres individuos, los cuales lo amarraron y amordazaron, llevándose el vehículo, después de haberlo dejado en la cuneta, de donde fué recogido por el señor Tamayo, de los Ferrocarriles Unidos, donde formuló la correspondiente denuncia con relación a los hechos relatados.

LO INVESTIGADO

Ha logrado conocer el agente Camacho en sus pesquisas, que el chauffeur Sanjurjo estuvo la tarde de los hechos en la ciudad de Matanzas, donde puesto de acuerdo con elementos revolucionarios, se trasladó a Cárdenas, donde fué visto con un individuo que en el vehículo viajaba como pasajero y una vez en la calle Real se les unieron otros dos individuos, los que todos, puestos de acuerdo, simularon el asalto de que fué objeto dicho chauffeur, según denunció falsamente, dirigiéndose todos a los polvorines donde una vez en el interior de los mismos amarraron y amordazaron al sereno Manuel Reina Badía, logrando apoderarse de dos barriles conteniendo 240 libras de clorato, sin que lograran sustraer la dinamita y otros elementos de explosivos, por estar guardados en las oficinas del administrador mister Guthier, transportándolos a un lugar de la costa, donde se deduce tenían situada una embarcación, en la que, introduciendo el cargamento, lo transportaron a lugar bien seguro, dirigiéndose más tarde a un placer yermo que existe en Ruiz y Tenería, donde dejaron abandonado el vehículo, que fué encontrado por la Policía, así como que elementos guiteristas y auténticos, fueron los que realizaron estos hechos.

Armonías

(Por GUSTAVO E. URRUTIA).

Serpentinas y confetti

ME ENCANTAN los cinco postulados pacifistas del doctor Murray Butler porque confirman, fijan y dan esplendor a los principios defendidos por mí en esta sección.

Otro pacifista, también insigne y que vive con nosotros —Fredrick Norman— hacia resaltar ayer en este periódico la lógica coincidencia de todos los misioneros de la paz sobre esos extremos, y le sugería al doctor Murray Butler que la Dotación Carnegie para la Paz Internacional que éste preside, envíe a La Asunción un delegado que trate de convencer al general uruguayo Estigarribia para que desista de su posible invasión del territorio boliviano.

Es curioso que el pacifismo empiece a entenderse directamente con los jefes militares para evitar invasiones y que ya lo haya logrado alguna vez. En otros tiempos este género de negociaciones directas podía terminar en el fusilamiento del misionero, del general o de ambos a dos. ¿Será que efectivamente el Poder se está desplazando hacia la fuerza en todas partes?

* * *

El Partido Revolucionario Cubano aclara que es totalmente ajeno a las gestiones conciliatorias entre el FUR y el Gobierno.

Mala noticia, porque para lograr la pacificación se necesita el concurso de todos los revolucionarios, mas para impedirla basta con una sola voluntad acérrima.

* * *

El Gobierno, por su parte, niega que se proponga tratar de la conciliación en el Consejo de Secretarios que ha de celebrarse hoy.

Malísimo también. El Gobierno del coronel Mendieta siempre se apresura a desmentir esta clase de noticias como si fuesen perjudiciales. Y lo peor no es que las niegue sino que en realidad sean falsas.

Se acusa en el Gobierno un puntilloso escrúpulo contra el estudio oficial del problema oposicionista y el de la conciliación, cual si la Historia de Cuba perdiera prestigio con que un gobierno fuerte tomara a pecho estos asuntos.

A mi entender, la conciliación es el problema de gobierno más grave del postmachadato y el que debiera tratarse con preferencia por el Gobierno, por la oposición y por las masas revolucionarias.

¿No habíamos quedado con el doctor Murray Butler y con mister Norman en que «la opinión pública debe actuar sobre los gobiernos para forzar la paz?»

* * *

Con referencia a los militares y los marinos, el coronel Batista sigue insistiendo en que «a más de llevar sobre nuestros hombros la grave responsabilidad que nos echa nuestra condición militar, tenemos dentro de nuestra alma el dolor de hombres y el dolor de cubanos y sentimos el anhelo íntimo de que se haga justicia plena».

Estas palabras dichas a una copiosa representación de clases y alistados de las Fuerzas Armadas, en el banquete del día 2, son conceptos tan revolucionarios como que el pacifismo se entienda directamente con el Jefe del Ejército paraguayo para evitar la invasión de Bolivia.

Nuestro Ejército y nuestra Marina de Guerra dicen por boca de Batista, que además de soldados son hombres con las más esenciales reacciones cívicas, puesto que—aclara Batista— «las revoluciones no pueden ser parciales ni apartarse de principios como los que la equidad y la justicia humana demandan.»

Algún día habrá que detenerse a estudiar serenamente estos ideales revolucionarios suscitados por el «Cuatro de Septiembre» y que acaso hoy luzcan chocantes a los que siguen pensando en revoluciones parciales, de exclusivismo y privilegios: los que siguen dormidos en el recuerdo de la primera república, de la que se extinguió con la caída del machadato.

ROBARON EN EL CAFE «EL MODELO» DINERO DE LA CAJA DE CAUDALES

Antonio González Villar, dueño del café «El Modelo» situado en Zapata y A, denunció a la Policía que de la caja de caudales que posee en su comercio, le habían robado 280 pesos plata y un cheque por la suma de 50 pesos expedido por los señores González Año, ignorándose por el momento quienes hayan sido los autores del hecho.

Han quedado reglamentadas las funciones de la Dirección de Enseñanza de modo cuidadoso

El domingo se celebrará el «Día del Niño» en la Escuela Pública número 4. Habrá proyecciones, dulces y juguetes. Se editará el «Boletín Escolar» de Educación dentro de poco

Breve fué la entrevista de los repórters con el Secretario de Educación en el día de ayer.

En ella pudieron conocer que ya habían sido reglamentadas las funciones del Director de la Enseñanza, que hasta ahora no se habían determinado de una manera específica.

La labor en ese sentido ha sido realizada por los doctores García Batista y Diego González.

En cuanto a la otra dirección que tiene la Secretaría de Educación, la de la Cultura, ya conoce desde hace tiempo las funciones que le han sido fijadas.

CREADO EL BOLETIN ESCOLAR

También se nos hubo de notificar en esa entrevista que ya había sido dispuesta la creación del Boletín Escolar de la Secretaría de Educación, que disfrutaba de una pequeña consignación en los presupuestos del departamento.

EL DIA DEL NIÑO SE CONMEMORARA ESPLENDIDAMENTE EN LA ESCUELA NUMERO CUATRO

El próximo domingo, que ha sido declarado Día del Niño en distintos municipios, se ha de celebrar también en la Habana.

Ha organizado a dichos efectos el Patronato Escolar, que preside el doctor Alfredo Lecuona, una gran fiesta en la Escuela Pública número Cuatro, situada en la calle de Aguiar y de la que es directora la señora Guardado, en la que se habrá de ofrecer a los escolares proyecciones de películas y reparto de dulces y juguetes.

El acto tendrá lugar a las 10 de la mañana y al mismo asistirán el Secretario de Educación y las altas autoridades del departamento.

EL DIRECTOR DEL INSTITUTO EN LA SECRETARIA DE EDUCACION

En horas de la mañana de ayer estuvo en la Secretaría de Educación el doctor Gustavo A. Aragón, Director del Instituto de la Habana.

Traía el propósito de entrevistarse con el Secretario, a fin de conocer el resultado de las gestiones que estaba haciendo para que la policía fuera retirada de los alrededores de dicho plantel.

No pudo ver al doctor Capote por no encontrarse en el departamento.

EL LUNES COMENZARA A TRABAJAR LA SECRETARIA DEL PLANTEL

A fin de tenerlo todo dispuesto para cuando se disponga la reanudación de las clases en dicho plantel, que trata el doctor Aragón que sea lo más pronto posible, comenzará a funcionar ya el próximo lunes la Secretaría General del Instituto de la Habana.

LAS CATEDRAS NO SE SACARAN A OPOSICION HASTA LA TERMINACION DEL CURSILLO

Hablando con el doctor Aragón pudimos saber que las cátedras del centro docente de referencia, que se encuentran cubiertas con carácter interino, no serán sacadas a oposición hasta que se haya terminado el cursillo que está al iniciarse de un momento a otro.

CHACON Y CALVO SE ENTREVISTO CON EL SECRETARIO

Pudimos conocer también en el día de ayer de la entrevista que habían sostenido ya el doctor José María Chacón y Calvo, Director de la Cultura, y el doctor Capote Díaz sobre la inauguración del Salón de Pintura y Escultura y los proyectos que tiene lanzados a la publicidad dicho departamento.

Dichas entrevistas se sucederán, según nos hubo de manifestar el propio Secretario. En la próxima, precisamente, le serán entregados para su estudio los proyectos de referencia, entre los que se encuentra en primer lugar el de los premios a las mejores obras literarias y a los artículos e informaciones periodísticas más importantes del año.

DETENIDO UN ANCIANO DE 60 AÑOS, ACUSADO DE MATAR A SU HIJA

LOS PALACIOS, enero 3. DIARIO. Habana.—En las últimas horas de la tarde de hoy fuerzas del Ejército detuvieron e hicieron ingresar en el vivac al blanco Claudio Ramos, de 60 años, vecino del barrio Santa Mónica, de este término, a quien acusan de haber dado muerte a su propia hija Paula Ramos, de la misma vecindad, utilizando al efecto una escopeta calibre 16.

Se ignoran las causas que tuviera Ramos para tomar tan extrema actitud.

El Juzgado y las autoridades se encuentran en el lugar de los hechos practicando investigaciones para esclarecer el suceso.

FONTELA, Corresponsal.

MENOR ARROLLADO

Moisés López Fernández, de dos años de edad y vecino de Florida 24, sufrió graves lesiones diseminadas por el cuerpo, al ser arrollado frente a su domicilio por el tranvía 384, de la línea de Jesús del Monte San Juan de Dios, que conducía el motorista Guillermo Fernández Cuesta, vecino de Pocito número 5.

Un sargento de la policía fué separado ayer

Detenida una muchacha de ideología comunista. Le roban una cuña a E. Chibás

Por disposición del Jefe de la Policía, ha sido separado del cuerpo, el sargento Juan Molina, debido a su falta de asistencia al servicio.

También por haber presentado sus respectivas renuncias han dejado de pertenecer al Cuerpo de la Policía Nacional, los vigilantes 215, Luis Betancourt Fernández y 2092, Aurelio Encinosa.

BOMBA OCUPADA

En Jesús del Monte y Estrada Palma, la Policía ocupó una bomba con su mecha y fulminante, sin que llegara a estallar. El sargento Trabanca la desarmó, comprobando que contenía seis onzas de dinamita.

AL PASO DEL TREN

En las paralelas de los tranvías de Marianao, entre las calles de San Pedro y Domínguez, colocaron dos petardos que estallaron al pasarles una de las ruedas del tren eléctrico sin que causaran daños.

JOVEN DETENIDA POR COMUNISTA

La Policía arrestó anoche a la joven Francisca Batet, vecina de Rodríguez 36, acusándola de ser una líder comunista, dándosele cuenta al Jefe de la Vigilancia de la Ciudad.

HURTO DEL AUTO DE CHIBAS

El señor Eddy Chibás, dió cuenta a la Policía, que dejó su cuña A. M. 778, estacionada frente a la casa H entre 13 y 15, residencia del doctor Mario Montero, Presidente de la Audiencia, de donde se la sustrajeron.

OFRECERAN MAÑANA LOS ARQUITECTOS UN AGAPE A LOS RECIEN GRADUADOS

Mañana sábado, a las 12 del día, se efectuará la Asamblea del Colegio Provincial de Arquitectos de la Habana en la que tomarán posesión de sus cargos los miembros del Comité Ejecutivo y Tribunal Provincial de Sanciones, y se dará cuenta, además, de la labor realizada durante el pasado año por la directiva saliente.

A la una en punto y en los propios salones del Colegio situados en Infan y 25, tendrá efecto el almuerzo con que serán homenajeados los nuevos Arquitectos graduados en nuestra Universidad.

Asistirán como invitados de honor los directores y jefes de información de los periódicos de la capital, el Rector de la Universidad, el Presidente de la Escuela de Arquitectos, los Secretarios de Obras Públicas, Sanidad y Comunicaciones, y los Letrados Consultores del Colegio.

Amenizará el acto un conjunto musical y el almuerzo será servido por un acreditado restaurant suizo de la capital.

ASALTO Y ROBO

Domingo Domínguez Martínez, denunció a la Policía que en ocasión de transitar por Línea del Ferrocarril, entre Concha y San Felipe, fué asaltado por tres individuos, logrando despojarlo de la suma de cuatro pesos cuarenta centavos, sin que pudiera hacer resistencia por las amenazas de que fué objeto por parte de los delincuentes.

En Sanciones se vió el recurso del ex coronel Luis del Rosal, condenado a muerte por asesinato

Se instruye una causa más contra Machado y José Izquierdo. Es por malversación de dos millones de pesos del Distrito. Los casos vistos ayer en las dos Salas del Tribunal de Urgencia

El Tribunal Nacional de Sanciones conoció ayer tarde, en vista oral y pública, del recurso de casación establecido por el doctor Francisco Varona Roura, exteniente fiscal de Tribunal Supremo, contra la sentencia del Provincial de Sanciones de Oriente, Luis del Rosal, como inductor del asesinato de Floro Florencio Ochoa, guía de la expedición de Gibara, que fuera muerto por órdenes del citado militar en la cueva La Murciélaguina, en Gibara, en agosto de 1931, a donde fué conducido por varios soldados para que delatara el supuesto sitio en que estaban depositadas las armas que los revolucionarios habían dejado al abandonar la población.

Sostuvo la procedencia del recurso el doctor Varona Roura, pidiendo que la sentencia fuera casada y anulada, dictándose una nueva por la que se absuelva a su cliente.

Impugnó sus argumentos al Fiscal del Tribunal Nacional de Sanciones, doctor Pablo F. Lavín, el que pidió que la sentencia fuera confirmada en todos sus extremos. El acto quedó concluso para fallo.

MALVERSACION DE $2.000,000.00

Se ha radicado en el antes citado Tribunal de Sanciones la causa seguida a Gerardo Machado y a José Izquierdo, por malversación en el Distrito Central, de $2.000,000.00 durante los meses de enero a junio de 1933. Y se designó al doctor León M. Soublette para que, en comisión especial, instruya el sumario.

LA LEY DE ENJUICIAMIENTO CRIMINAL BRASILEÑA

El Colegio de Abogados recibió recientemente el valioso obsequio que le hiciera el doctor José Manuel Carbonell, Ministro de Cuba en los Estados Unidos del Brasil, de un tomo de la nueva Ley de Enjuiciamiento Criminal de dicho país que contiene innovaciones de importancia en esa materia. La Junta de Gobierno del Colegio designó al doctor Manuel Fernández Supervielle, Letrado de esta capital para que lleve a cabo el estudio de dicha legislación y presente a aquél su informe al respecto de las ventajas de dicha ley y su posible adaptación a Cuba.

UNA LIBERTAD EN LA CAUSA DEL AYUNTAMIENTO

El doctor Miguel Angel Busquet, Juez Sspecial que instruye el proceso por el asalto y robo de $157,000 al Ayuntamiento de la Habana, dispuso la libertad del acusado Manuel González, conocido por El Isleño, toda vez que no hay fundamentos que aconsejen la continuación de su prisión y su encarcelamiento en dicha causa.

LOS CASOS QUE SE VIERON AYER EN URGENCIA

Julián Hernández Navarro, es condenado a cuatro años, dos meses y un día, por haber colocado una bomba en Reina y Gervasio el pasado mes que no llegó a estallar por la pronta intervención de la policía; Felipe Escuriza, es condenado, por desorden a 31 días; Enrique Báez, por propaganda subversiva, a 31 días; Amado González, por tenencia de armas, a $31.00.

Fueron absueltos: Andrés López Rubio, de actividades terroristas; José Zulueta y Oswaldo Pedroso, de tenencia de carnets de sindicatos; Mario Vidal, Alberto Valdés, Arturo Montejo y René Lantís, de propaganda subversiva; Santiago Cru, Agustín Esquivel, Roberto Prado y Rafael Pérez Durán, de desorden público; Rodolfo García, de tenencia de armas; Manuel Primelles, de desorden público; Lorenzo Lamas, de tenencia de armas; Guillermo Desemberg, Oscar Hernández, Felipe Hernández, Miguel Romero, Juan Rodríguez, Valentín Muñiz y Aurelio M. Arizola, de desorden.

Está detenido el matador del policía J. Lilí

Detéctives de la Policía Técnica detuvieron ayer, en la esquina de Jesús del Monte y Concepción, a Luis Francisco Sanabria Rodríguez, vecino de San Lázaro número 1, a que se acusa de ser el autor del homicidio del vigilante 1565, Juan Lilí Zulueta, ocurrido en los salones del billar del café de la Estación de tranvías del Príncipe, en el año de 1932, y en cuyo proceso se encontraba declarado en rebeldía.

Dicho acusado era inspector de la Havana Electric cuando cometió el hecho.

Sanabria quedó en el calabozo de la Policía Técnica, para ser presentado en la mañana de hoy al Juez de Guardia Diurna, quien resolverá su situación.

El repetido Sanabria fué indultado condicionalmente por otro delito de sangre cometido con anterioridad a la muerte de Lilí.

Muy felicitado el nuevo Pte. de la clase médica

Todas las agrupaciones de profesionales han remitido mensajes al doctor Bisbé

En las oficinas de la Federación Médica de Cuba se continúan recibiendo gran número de telegramas de médicos, dentistas, veterinarios, farmacéuticos, enfermeras, etc., felicitando al Dr. José Bisbé por haber sido electo Presidente del Ejecutivo. Entre esos mensajes anotamos los siguientes: Del Dr. José Antonio Presno, Presidente de la Academia de Ciencias; Dr. Rafael Lorié, Secretario de Sanidad y Beneficencia; Dr. Esteban de Varona, Presidente del Colegio Estomatológico de Cuba; señorita Julia Santana, Presidenta de la Asociación de Enfermeras y Alumnas de Cuba; señorita Hortensia Pérez, jefa del Negociado de Enfermeras de Sanidad; señorita Pelegrina Sardá, Directora de la Escuela de Enfermeras del Hospital Universitario; señorita Martina Guevara, instructora de las enfermeras; señora Josefina Pedrosa, Presidenta de la Asociación de Comadronas; del Dr. Eleizeguí, a nombre de todos los médicos de la policlínica «La Bondad»; del Dr. Guillermo Tapia; del Dr. Nicolás Gómez de Rosas; del Dr. Félix Lorié; de los doctores José Salazar, Alcibiades J. de la Peña, Valdés Anciano, Bernabé Mencía, Martínez de la Cruz, Feria, de Santiago de Cuba; Sarra, de Palma Soriano; Rodríguez Acosta de Oriente; de los presidentes de todos los Colegios Médicos; de los doctores Carmelo Bueno, Gilberto Ante, Narciso Borrás; del doctor Uriarte, de la Asociación Farmacéutica; del señor César Rodríguez, Presidente de la Asociación de Reporters; del doctor Escanaverino, del Caney; y otros muchos que es imposible relacionar.

M.E.C.D. 2016

DEDICARA EL CONSEJO DE ESTADO UNA SESION A LAS IMPUGNACIONES DE LA LEY DE MORATORIA

En el nuevo Reglamento para el pago del impuesto sobre azúcar, se fija fianza a los refinadores

Un falso inspector de alcoholes fué detenido en el momento en que se disponía a «actuar». En Baltimore se interesan por conocer detalles de nuestra Lotería

Columna Editorial

Perspectiva bastante halagadora, pero...

SEGUN declaraciones formuladas por el Secretario de Hacienda al comenzar el nuevo año, en el pasado mes de diciembre se habían recaudado, aproximadamente, cuatro millones y medio de pesos, y «gracias a tan lisonjeros ingresos hemos podido cubrir los gastos ordinarios de los presupuestos».

Esto debe ser cierto cuando el rector de Hacienda lo dice, porque nadie puede saberlo con más seguridad y, por otra parte, no es hombre que oculte la situación financiera cuando es mala, pues entiende, con muy buen juicio, que eso no conduce a nada práctico, y, en definitiva resulta contraproducente.

Pero es el caso, que no acertamos a comprender cómo es que habiéndose podido «cubrir los gastos ordinarios de los presupuestos», se quejan los propietarios de casas arrendadas al Estado del atraso que durante el actual ejercicio económico vienen sufriendo en el pago de los alquileres, no obstante sus continuas reclamaciones.

Si los gastos ordinarios del actual ejercicio se han podido cubrir, lo natural y lógico sería que los alquileres vencidos estuviesen liquidados, porque el importe de los mismos forma parte de los presupuestos y no hay razón para que dejen de hacerse efectivos. Como esto es absolutamente innegable, robustece el derecho de esos propietarios a quejarse.

¿Cabe dudar de que la morosidad que dicen sufrir nuevamente en los pagos sea cierta cuando habiendo hecho públicas sus quejas no se ha producido por parte del Gobierno manifestación alguna en contrario? Y si es cierta, resulta más injustificable que existiendo recursos para «cubrir los gastos ordinarios de los presupuestos», se tenga desatendida esa ineludible obligación, en tanto se satisfacen otras con puntualidad y hasta por adelantado...

Nos parece que procedía que el Secretario de Hacienda aclarase esto, porque establece la duda de si estimará que han dejado de ser «gastos ordinarios de los presupuestos», los correspondientes a aquileres de casas arrendadas al Estado, aunque figuran en la Ley financiera. Otra cosa no se explica, dado el hecho de que estando por pagar varios meses de alquileres del año fiscal en curso, expone que han podido cubrirse «los gastos ordinarios», entre los cuales figuran esos alquileres.

Por lo demás, es consolador, en lo tocante a la situación financiera, el sentido prudentemente optimista de las declaraciones del Secretario de Hacienda, que motivan el presente comentario. Recordando las reiteradas manifestaciones pesimistas que con anterioridad ha formulado acerca de la estrechez de recursos, propendiendo a refrenar la prodigalidad en los créditos extraordinarios, tiene mayor valor que diga que «a los que alcanza a visiumbrar, el futuro ofrece una perspectiva bastante satisfactoria». Alegrémonos de esto.

Lo sensible sería que tal perspectiva halagadora se tornase tétrica por la acción de los agitadores políticos y sociales, empeñados los primeros en seguir fomentando revoluciones para la conquista del poder, según lo indican las actividades punibles últimamente atribuídas a dirigentes del partido de La Joven Cuba, y los segundos en perturbar las labores de la próxima zafra, según lo demuestra la propaganda que está realizando en los ingenios de Oriente el miembro destacado de la Confederación Nacional Obrera de Cuba, César Vilar, que no será, ciertamente, el único dedicado a esa intolerable labor.

Pero alentamos la esperanza de que todo intento de agitación peligrosa ha de ser enérgicamente reprimido, sea cual fuere el carácter y la finalidad que tenga. Porque el Gobierno está cansado de que se abuse de su tolerancia, y el pueblo que trabaja y produce, lo está, a su vez, de las insanas cuando no malvadas rebeldías políticas y sociales, que cada día van teniendo menos ambiente y acabará por ahogarlas la opinión pública si antes no las ahogan los encargados de mantener el orden público. La anarquía que hemos padecido, no se reproducirá, al menos sin que cueste mucha sangre.

Las circunstancias han variado mucho y tienden a variar más, pero no en el sentido que desean los profesionales del desorden, pese a los cuales ha de afirmarse la paz y con ella la prosperidad de la Nación y del Estado.

El reglamento para la cobranza del impuesto de consumo al azúcar ha sido enviado a la Gaceta Oficial para su publicación y vigencia. Por dicho reglamento se fija el carácter y cuantía del impuesto que se eleva a un centavo por libra de azúcar crudo, turbinado o refino que se destine al consumo interior.

Los contribuyentes de este impuesto lo serán los importadores; los Ingenios por las ventas que realicen a particulares, almacenistas, comerciantes o establecimientos para el consumo; a los industriales, cuando éstos adquieran el azúcar para las necesidades de sus propias industrias o cualquier otro fin.

También tributarán cuando entreguen a los colonos en pago de la liquidación de sus cañas, azúcares para el consumo salvo en los casos de excepciones señaladas en dicho Reglamento; y cuando entreguen azúcares a sus empleados o cualquiera persona en pago de sueldos, créditos, intereses, servicios o gratificaciones, se considerarán en todos estos casos a los efectos del pago de dicho impuesto, como una venta a particulares.

Las Refinerías Turbinas por todo el azúcar que vendan para el consumo interior respondiendo del impuesto cualquiera que fuera poseedor y el Estado tiene prelación sobre cualquier otro acreedor. En todos los casos en que por los Ingenios, Refinerías o Turbinas, se diluyan azúcares para consumo interior se exigirá el pago por la totalidad del azúcar diluído.

En otros párrafos se fijan las exenciones que alcanza la exportación de azúcares de toda clase; los azúcares centrífugos vendidos en los Ingenios a Refinerías y Turbinas para la exportación; azúcares adquiridos por los exportadores para la exportación y los azúcares que destinen los Colonos a la exportación.

Las Refinerías para adquirir azúcares de los Ingenios deberán prestar fianzas anuales en la siguiente proporción; hasta 2,500 sacos, 10,000 pesos; hasta 5,000 sacos, $20,000; hasta 10,000 sacos $40,000; hasta 15,000 sacos, $60,000; hasta 20,000 sacos, $80,000; hasta 25,000, $100,000; y por más de 25,000, $200,000.

Los pagos se realizarán para los azúcares exportados en las Aduanas y los azúcares de los Ingenios, Turbinas, etc., destinados al consumo interior pagarán en la Oficina Fiscal correspondiente.

El Reglamento dispone también que los contribuyentes, se inscriban dentro de un término de 15 días después de la vigencia del Decreto-Reglamento, en la Oficina Fiscal correspondiente a su domicilio. También ordena a los Ingenios a dar cuenta en las Oficinas Fiscales del comienzo y término de cada zafra y a llevar en sus libros de contabilidad cuentas de los azúcares destinados al consumo interior, y por lo tanto sujeto a tributación.

AUDACION POR IMPUESTO

Según datos facilitados en la Secretaría de Hacienda, de julio a noviembre del presente año fiscal, se ha recaudado por el impuesto de consumo sobre azúcares la cantidad de $856,119.31 y en los primeros 29 días de diciembre $140,556.10, lo que dá un total aproximado de $1.000,000 en el primer semestre del presente ejercicio fiscal.

EN BALTIMORE SE INTERESAN POR LA LOáERIA

El Dr. A. Ben Jaeggin, de Baltimore, Estados Unidos de América, ha solicitado de la Secretaria de Hacienda, datos relacionados con la Lotería Nacional, pero la Hacienda estimando que las Leyes Postales Americanas prohiben utilizar el correo para lo relacionado con Lotería, y como cortesía a una nacion amiga, ha resuelto contestar al doctor Jaeggin que por los motivos antes citados, no puede enviarle los datos solicitados.

En otras ocasiones se han recibido peticiones semejantes hechas por particulares de los Estados Unidos, interesados en la compra de billetes cubanos, pero siempre han sido rechazados por los mismos motivos que ahora se ha puesto de manifiesto al Dr. Jaeggin.

FALSO INSPECTOR

Se le notificó ayer al Secretario de Hacienda que por la Policía fué detenido al pretender actuar en una Destilería un Inspector especial de la Aduana que llevaba chapa número 172 y que dijo nombrarse Enrique Soirano Leyva.

Según los informes que existen en la Secretaría de Hacienda el señor Soriano fué empleado de la Lotería Nacional y prestó servicios en comisión en la Aduana de la Habana, pero en la actualidad se encontraba cesante.

DINERO PARA UNA CARRETERA

El Dr. Garrigó, Presidente del Club Rotario de Cienfuegos, acompañado de una comisión de vecinos de la Perla del Sur, visitó al Sub-Secretario Dr. Juan A. Martiínez para interesarse por un crédito necesario, para la construcción de la carretera de Cienfuegos a Ranchuelo, asunto que ya ha tratado en otras ocasiones en la Secretaría de Hacienda.

EL EMBARQUE DE LA PLATA AMERICANA

El costo y flete que tendrá la plata americana para su exportación será $3.35 por cada mil pesos; de $6á.60 por la propia cantidad en níkel y cobre y la comisión de uno por mil que cobra el Banco por las operaciones que realiza en Cuba. El costo total de la operación costará al Gobierno $2,216.60 y la cantidad de plata americana para su canje asciende a $418,100.

NUEVA ASOCIACION DE LOS EX-MIEMBROS DE LA CARRERA JUDICIAL

Un grupo de exmiembros de la carrera judicial, integrado por los doctores Nicolás Carbonell y Cabrera, Antonio González Llaguno, Félix Pérez Porta, Martín Gutiérrez Rodríguez, Raul Víctor Pichardo y Arrondo, Juan Valiente y Murillo, Manuel Fernández Feito y Rafael Arango Bustamante, nos remite una comunicación dándonos a conocer que ha acordado en principio constituír, con todos los requisitos legales, una asociación con los que, habiendo ingresado por oposición en la misma, han sido separados sin la formación de expediente.

La próxima reunión, en que habrán de seguir tratando del asunto, la efectuarán en el Buró Judicial de Chacón 25 a las 10 a.m. del día ocho del actual.

Para que labore en el entretanto, han designado una comisión gestora compuesta por los señores Carbonell, González Llaguno y Arango, los que tendrán a su cargo todos los asuntos de interés para la citada clase hasta que se constituya definitivamente la mencionada asociación.

Se honrará el día 6 la memoria del teniente A. Morriña

Se cantará un responso en su tumba, a las 4.30. Murió víctima del deber

Teniente Ambrosio Morriña, muerto trágicamente, y cuya memoria se honrará debidamente el día 6

Con motivo de cumplirse, el día 6 de los corrientes, el primer aniversario de la trágica muerte del Teniente Ambrosio Morriña y Castillo, joven revolucionario de positivo valor, se cantará un responso en su memoria sobre la tumba que guarda sus restos en la Necrópolis de Colón.

Será a las cuatro y media de la tarde, e invitan al acto los jóvenes revolucionarios Fernando Pasalodos, Evelio de Cárdenas, Camilo García Sierra, Manuel Ituarte, Oscar Ruano y Guillermo G. de Ara.

El Teniente Antonio Morriña y Castillo, como recordarán seguramente nuestros lectores, falleció el día 6 de enero de 1934, al hacer explosión una bomba en los momentos en que la examinaba, muriendo en el cumplimiento de su deber.

Descanse en paz el que se inmoló rindiendo un servicio a la humanidad!

Miramar Yacht Club agasajó a su nueva Junta

Después del acto de la toma de posesión, se celebró una interesante fiesta bailable

Con gran concurrencia se efectuó en el Miramar Yacht Club la toma de posesión de la nueva Directiva, encargada de regir los destinos sociales durante el período 1935-1936.

Abrió el acto el presidente saliente, doctor Mario B. de Rojas. En breve discurso dió las gracias a todos los directivos, socios y empleados, por la cooperación que le prestaran. Terminó haciendo votos por el auge y prosperidad del club.

El nuevo presidente, doctor Emilio Marill, contestó dando las gracias por su elección, solicitando la ayuda de todos para llevar a vías de hecho su programa, el cual esbozó, el que abarca el aspecto social, el náutico y el deportivo. Tuvo cálidos elogios para la Directiva saliente, y especialmente para el doctor Rojas, presidente saliente.

Terminado el acto oficial se celebró animado baile, amenizado por el sexteto «Gloria Matancera».

El doctor Marill, en su nombre y en el de la nueva Directiva, obsequió con un ponche a la concurrencia.

La nueva Directiva del Miramar Yacht Club, está integrada de la siguiente forma:

Presidente: doctor Emilio Marill. Vicepresidente: doctor Ricardo Machín. Vicepresidente 2o.: Dr. Salvador W. de Castroverde. Comodoro: señor Alberto Rueda. Vicecomodoro: señor Eusebio Coterillo. Secretario: doctor Ramón A. García Rodríguez. Vicesecretario: señor Amado Q. Villamil. Tesorero: señor Francisco M. Abella. Vicetesorero: señor Luis I. Duthil.

Comité de la Casa: doctor Joaquín Martínez Giralt; señor José T. Bravo; doctor Juan José Mestre; señor Honorato Colete; doctor Hugo González.

Comité Deportivo: doctor Genaro Suárez Sabina; doctor Armando G. Menocal; doctor Aurelio Adán; doctor Gustavo Vollmer; señor Gerardo Ramos.

Comité Náutico: doctor César Fuentes; doctor Raúl N. Montero; señor Fernando Varona; señor Guido Descamps; señor Otto Veith.

Existen actualmente 2 Consejos Nacionales de Veteranos según el Dr. Santiago García Cañizares

Uno de ellos lo preside el Secretario de Estado, doctor Cosme de la Torriente, quien debe convocar a todos los veteranos para que libremente solucionen este problema

El doctor Santiago Díaz Cañizares, en su carácter de Mayor General del Ejército Libertador y Presidente del Consejo Nacional Provincial de Veteranos de la Independencia, nos remite la siguiente alocución que dirige a sus compañeros de armas, con el propósito de solucionar el grave problema que confronta dicha institución que, según se desprende de su escrito, cuenta en la actualidad con dos Consejos Directivos. Dice así el escrito del Dr. García Cañizares:

A LA ASAMBLEA DE VETERANOS

Estimados compañeros:

El estado del Consejo Nacional de Veteranos, a la caída de Machado, era muy especial. El General Francisco de Paula Valiente había presentado su renuncia, entendiendo que era patriótico renunciar, y así lo creyeron muchos; el Coronel Cosme de la Torriente se excusó de ocupar el puesto, y el Coronel Eulogio Sardiñas lo aceptó. Ya había renunciado el que servía el puesto de Tesorero interino, por la situación especial en que el Tesoro se encontraba, y algunos delegados no se atrevían a hacer acto de presencia, por su conocida historia machadista. Posteriormente, para evitar nuevas dificultades, renunció a la Presidencia el Coronel Sardiñas, por no aceptarla renunció a la Vicepresidencia el Coronel Francisco López Leyva, y se hizo cargo del espinoso puesto el único Vicepresidente que quedaba: el Coronel Dionisio Arencibia.

Era entonces tan mala la vida de nuestros compañeros pobres; tan poco se les consideraba, que creía más que conveniente necesario, aprovechar la oportunidad que se me presentaba para que se les viera moverse y se levantara su valor. Renació en mí la idea de que se convocara la Asamblea Suprema, para que declarara su modo de pensar sobre los hechos realizados y para que hablara, por Cuba, a los cubanos. Tuve el primer tropiezo en mi propósito con el Jefe del Despacho que se negó a entregarme la relación de los miembros del Consejo Nacional hasta que el Coronel Sardiñas no le diera orden para ello; y con los que, cansados de esperar, no querían saber nada con el Consejo actual, que consideraban como una obra de Machado. Son buenos testigos los señores Molina Darteano y Salustiano Argudín y otros compañeros, con los que hablé aquel mismo día y en este mismo local, sobre la conveniencia de aceptar lo existente y preparar las próximas elecciones en el sentido de que los elegidos no vinieran con la mancha del machadato. Ofrecí a esos señores que asistiría a la reunión. No lo hice así porque creí impediría la sesión la lluvia del día señalado para celebrarla. Luego me dijeron que acudieron pocos y no se tomó ningún acuerdo.

La situación cambió con la actitud de los hijos y nietos de veteranos que, revolucionariamente, se apoderaron del Centro de Veteranos. Allí gobernaban y administraban, desconociendo la autoridad del Consejo Nacional, hasta que convocaron a todos los veteranos de la República que fueran conscientes de su derecho y deseosos de justicia, a que concurrieran el 10 de septiembre a la Asamblea General, que se celebrará—decían ellos—en estos salones, para elegir, por votación secreta de todos los concurrentes, la Directiva Provisional que debía regir los destinos de la Asociación de Veteranos».

Asistí a aquel acto. Nadie me esperaba y llegué después que la sesión había comenzado. Por ser el veterano de mayor graduación, se me llevó al puesto de honor en la mesa presidencial. En aquella asamblea, de matiz francamente revolucionario, hablé todo el que quiso hacerlo y no todos en el mismo tono. No se discutieron acuerdos, porque era sesión convocada expresamente para nombrar el nuevo Consejo Nacional de Veteranos, y aunque por aclamación se me nombró Presidente, acepté el hecho sólo como una muestra de consideración y de cariño, y conseguí que el acto se suspendiera para el domingo próximo, en que la elección de todo el Consejo se haría como la convocatoria indicaba.

Eran mis propósitos, honradamente lo confieso, no sólo que nadie pudiera desconocer el objeto para el que se nos llamaba, sino tener tiempo para buscar un candidato presidenciable. Yo aceptaba todo el trabajo al aceptar la primera Vicepresidencia (como hube de aceptarla en el Comité del mausoleo al Soldado Invasor); pero me convencí de que no podía ser, y para ello me bastó sólo fijarme en dos. No era al trabajo al que se tenía miedo, sino a las responsabilidades y al fracaso. Por eso fuí elegido y acepté el honor de presidir el Consejo Nacional Provincial que se constituyó el día 17 de septiembre de 1933. No quiero que se me diga si hice bien o mal. A nadie lo pregunté. Creo que cumplí con mi deber sirviendo a la Patria que ayudé a ser libre y queriendo servir a los compañeros desvalidos cuya historia de sacrificios se olvidaba, como si sirvieran sólo para sostener los pedestales, en la paz, a muchos que apenas se conocieron en la guerra.

Sin protestar por el nombramiento del Comité proclamado, que se hizo público por circulares y artículos periodísticos, comenzamos a funcionar en la mejor manera que nos fué posible. No desatendiendo los Consejos Territoriales, nos dirigíamos, siempre que era necesario, a las Delegaciones, que deben ser la base de nuestra institución y son el fundamento de nuestro sistema electoral. Pronto pudimos convencernos de que, por olvidar lo primero, se sostenían dos Consejos Territoriales en Oriente y se nombraban delegados a los que ni eran de la provincia que venían a representar, ni habían servido en ellas durante la revolución. Por eso entendimos que era más patriótico y mejor para los elementos veteranistas que tomásemos el acuerdo de que continuaran con el carácter provisional los Consejos Territoriales y las Delegaciones, hasta que, conocido el censo veteranista, se pudiera saber quiénes eran los verdaderos veteranos y dónde tenían derecho a ser elegidos. Cumplíamos así con una de las obligaciones que habíamos aceptado al tomar posesión, en que se nos ordenaba reorganizar y depurar el Consejo Nacional con los sufragios de los nuevos delegados, designados por los organismos inferiores establecidos en la República.

Lo que considerábamos iba a ser el fundamento de nuestra verdadera unión, porque a todos debía convenir, porque era justo y necesario, no pudo ser aceptado por los que tenían ya el terreno preparado para vencer en unas elecciones que la mayoría no esperaba hasta que el Consejo Provisional no diera las órdenes para ello y que muchos aceptaron, sin conocimiento de causa, por la fuerza de la costumbre que imponían los viejos estatutos.

La situación aparece, por eso, ahora, casi la misma que aquella en que comunicamos al ex-Presidente doctor Grau San Martín la dualidad de las dos entidades veteranistas y proponíamos una solución para que esa dualidad cesara. La situación continuaba agravándose, y en el mes de febrero del año 1934, acordamos pedir al Presidente, Coronel Mendieta, una audiencia urgente para tratar de la materia. Grau San Martín no tuvo tiempo de cumplir su promesa ni el Coronel Mendieta pudo atender a nuestra urgente pretensión. Quizás haya sido un bien lo que entonces pareció una desgracia, porque ahora, si tenemos buena voluntad, podemos y debemos resolver nuestro problema los veteranos solos. No es tan difícil, a mi modo de ver, y a mis compañeros aquí reunidos voy a tratar de demostrárselo.

Hoy existen, en realidad—que yo no juzgo ni comento—dos Consejos Nacionales de los Veteranos de la Independencia de Cuba. Uno constituído por la Asamblea Magna de Veteranos del día 17 de octubre, convocada por los hijos y nietos de los veteranos, y del que tengo el honor de ser Presidente; y el otro, que se constituyó en 24 de febrero de 1934, convocado por el Consejo Nacional que presidiera el General Valiente y que preside el Coronel Cosme de la Torriente. El primero surgió de un acto revolucionario, como oficialmente se comunicó al Gobierno Provincial; y el otro, considerado vigente, a pesar de la revolución triunfante, los viejos estatutos de la institución, que la Asamblea Revolucionaria había modificado. Las dos agrupaciones se consideran con igual derecho. El uno se dice es «derecho legal»; para el otro es «derecho revolucionario».

Por el primero se ha convocado a la Asamblea Suprema, y aunque el Secretario ha tenido la atención de citarme, yo me hubiera presentado en ella por mi propio derecho y en representación del Consejo que presido, para pedir a nuestros compañeros de la lucha por Cuba libre, declarando previamente, como decía al jurar la Constitución de Jimaguayú, la pureza de mis pensamientos libres de violencias, de ira y de prevención, que hagan por que concluyan la violenta situación en que viven separados los que hasta la muerte debían estar unidos en abrazo fraternal.

Para que eso pueda hacerse, para comenzar, desde luego, ese patriótico camino, a mis compañeros aquí presentes, tengo el honor de proponer se acuerde suspender la Asamblea que para esta tarde se ha convocado, hasta que el Coronel Cosme de la Torriente y el que firma, citen a todos los veteranos que, por derecho propio, no por elecciones, son miembros de la Asamblea Suprema; para que éstos puedan libremente cambiar impresiones y aconsejar lo que en la actualidad crean más conveniente para Cuba y para los veteranos de la Independencia.—«Patria y Libertad».—(fdo.) **Dr. Santiago García Cañizares**, Mayor General del Ejército Libertador.

Habana, enero 2 de 1935

La intensificación de una altruísta labor

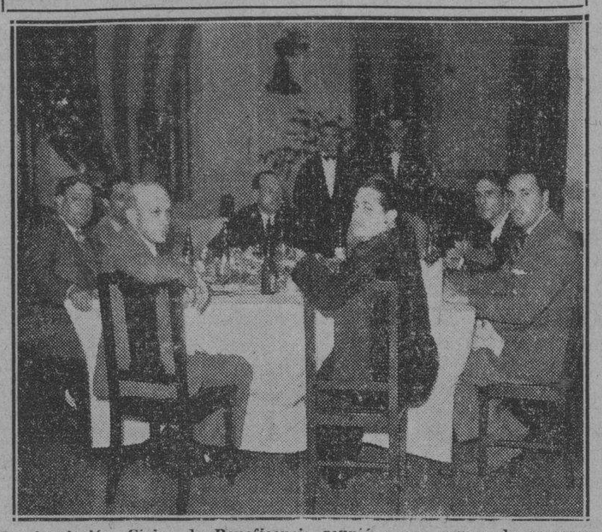

La Asociación Cívica de Beneficencia reunió a un grupo de representantes de la prensa habanera en una comida íntima, informándoles de los nuevos proyectos que se propone llevar a cabo para intensificar la altruista labor que en beneficio de los desvalidos viene desarrollando Tres miembros de la directiva de dicha Institución, que se caracteriza por la solvencia económica y moral de sus componentes, testimoniaron su agradecimiento a los periódicos por la eficaz cooperación que en todo momento les han prestado. Son ellos los doctores José E López Silvero y Julián M. Ruiz y Mr. William Campbell, que aparecen en esta foto en unión de los periodistas Hilario Bello, de «Acción»; Andrés Núñez Olano, de «Ahora»; Bernardo Jiménez Perdomo, de «Avance»; M. Pintado y Jess Losada de «Carteles; y Ricardo Villares, del DIARIO DE LA MARINA

Protestan los alcistas contra el arreglo propuesto y acusan seriamente a la Bolsa Azucarera

El precio señalado para liquidar los contratos del mes de diciembre les perjudica de modo notorio. Se ha fijado un tipo por debajo de la cotización real

NUEVA YORK, enero 3. (AP).—Las transacciones de futuros en la Bolsa del Azúcar y del Café alcanzaron hoy el mayor volumen desde julio de 1933 y los mejores precios desde febrero de 1930.

Hubo ventas de 1.820 lotes de cincuenta toneladas cada uno, siendo esa la mayor cifra de transacciones desde julio 20 de 1933 en que cambiaron de manos 2.541 lotes. Los contratos número uno para entrega en diciembre alcanzaron el precio de 2.10 centavos la libra, con alza de 0.08 de centavo desde el cierre del miércoles.

Por otra parte, Carlos G. García, presidente del Comité protector de los intereses alcistas, protestó contra el arreglo preliminar acordado por la Junta de Directores de la Bolsa para los contratos de entrega en el mes de diciembre pasado.

El señor García sostiene que los vendedores deben ser castigados con mucho más que 0.25 de centavo la libra sobre el precio de 2.08 centavos convenido como arreglo final para aquellos operadores que no hubieran tenido la intención de faltar a sus compromisos.

Defiende el señor García la tesis de que la suspensión de las transacciones de futuros para diciembre el 15 de este mes causó una importante pérdida a los alcistas, porque de haberse mantenido la autorización para contratar y se hubiera liquidado esa posición de acuerdo con las reglas vigentes, los tenedores de diciembre hubiesen podido vender sus contratos a un precio mucho más alto que el anunciado hoy por la Junta de Administradores».

La demora por parte de los administradores de la Bolsa en llegar a una solución final, dice el señor García, ha causado pérdidas financieras en los alcistas.

Agrega que el precio del costo y flete a 2.08 centavos que ha fijado la Junta de Administradores es un precio nominal «porque el único azúcar que pudo comprarse era el cubano, cuyo precio no ha sido menor de 2.185 centavos la libra».

En el arreglado anunciado por la Junta de Administradores se deja abierta la puerta para nuevas negociaciones entre alcistas y bajistas y la Comisión de Adjudicación de la Bolsa continúa sus investigaciones esperándose que culminarán dentro de una semana en un informe final a la Junta de Administradores sobre el precio que debe servir de base para el arreglo.

CONTRATADO DE EXPERTO UN INGENIERO CUBANO: EL SR. M. ARANGO Y ARANGO

El señor Miguel Arango Arango, Ingeniero de esta capital y Presidente de la Asociación de Técnicos Azucareros, ha sido contratado por la importante casa de Pepree & Derr, con oficinas en los Estados Unidos e Inglaterra, que se dedica a la venta de maquinarias para ingenios, a fin de que realice inspecciones y obras en fincas azucareras de Colombia, Perú y Venezuela. El señor Arango saldrá hoy, en avión, rumbo a su destino.

La misión que se ha encomendado al señor Arango, constituye un triunfo para Cuba, ya que se ha escogido a un compatriota para que lleve a cabo misión tan delicada como trascendental.

Por medio de estas líneas enviamos al señor Arango nuestra enhorabuena al par que le deseamos feliz viaje y éxitos en su cometido.

UN EBRIO ACUSADO DE ATENTADO CONTRA UN MIEMBRO DEL EJERCITO

En una habitación de la casa Estrella número 104, donde reside Martín Sánchez Sánchez, de 50 años de edad, ocurrió anoche un fuerte escándalo al tratar éste de maltratar a su esposa, Pastora García Valdés, al llegar en estado de embriaguez a su domicilio y ser reconvenido por su señora.

Un hijo de Pastora, nombrado René Ortiz García, de 21 años, al ver a su padrastro en actitud violenta, trató de intervenir en defensa de la autora de sus días, siendo agredido con un cuchillo de mesa por Martín, causándole una herida incisa, de carácter leve, en el brazo izquierdo.

Al intervenir el soldado Eduardo Trejen, que reside en otra habitación, fué también agredido por Sánchez, produciéndole una herida incisa en la mano izquierda, de carácter leve, logrando ser desarmado el agresivo Martín Sánchez por el vigilante 2871, quien lo detuvo.

Nombrada una comisión para la investigación del alza que han tenido las materias alimenticias

Una representación del Centro de Cafés irá el jueves al Consejo para exponer sus puntos de vista acerca de la Ley de nacionalización del trabajo y sus defectos

Reanudó ayer sus sesiones, tras de las vacaciones de Pascuas el Consejo de Estado.

Comenzó la reunión a las cinco de la tarde, bajo la presidencia del doctor Laredo Brú, y terminó ya pasadas las seis.

En ella se dió lectura a todas las comunicaciones y proyectos que habían sido remitidos en estos últimos días a dicho organismo, tratándose por ende de diversos asuntos que interesan muy directamente a la opinión pública, tales como el precio de la carne y de la leche, y diversas impugnaciones a la Ley de Moratoria Hipotecaria y a la de Nacionalización del Trabajo.

Con relación al primero podemos informar que se hubo de designar una comisión especial, integrada por el doctor Rafael María Angulo, Presidente de la Asociación de la Prensa; el doctor Guillermo Belt y el doctor Giménez Lanier, para que estudie el problema de la carestía de dichos artículos y de otros de primera necesidad y proponga las medidas consiguientes; y en lo que respecta al segundo y al tercero podemos informar que les serán dedicadas dos sesiones en particular.

Las modificaciones que habrán de serle introducidas a la Ley de Moratoria Hipotecaria serán discutidas en la sesión extraordinaria que se acordó celebrar el domingo, a las nueve y media de la mañana, a fin de que los acuerdos que se adopten se puedan encontrar ya en el Consejo de Secretarios para la reunión que efectuará dicho organismo el martes próximo; y el jueves, en la sesión ordinaria de ese día, se habrá de recibir a una representación del Centro de Cafés de la Habana, que expondrá en esa oportunidad sus puntos de vista sobre la Ley de Nacionalización del Trabajo.

Para más detalles vamos a insertar a continuación la nota oficiosa que se nos hubo de facilitar de los asuntos tratados en la reunión de referencia:

«Se dió cuenta con un escrito de Marino de Lamar sobre las jubilaciones de los procuradores y periodistas. Pasó a la Comisión de Reformas Jurídicas y Políticas.

Se dió cuenta de un escrito del doctor Bernardo Castillo solicitando se regule el procedimiento del cobro de los honorarios de los peritos que intervienen en las causas criminales. Pasó a estudio de la Comisión de Reformas Jurídicas y Políticas.

Se dió cuenta con un escrito del coronel Enrique Quiñones en relación con la apertura de farmacias cerca de las ya establecidas y se acordó pasarlo a la Comisión Especial que tiene a su cargo el estudio de la legislación farmacéutica.

Se conoció de un escrito de la Federación Nacional de Empleados de la Industria Azucarera en relación con el proyecto de Retiro Azucarero y como ya ese proyecto fué aprobado por el Consejo de Estado, se acordó elevar la exposición al Consejo de Secretarios para su conocimiento.

Se dió cuenta con los telegramas de los comerciantes, industriales y profesionales de Santa Cruz, el Alcalde Municipal y el Presidente de la Delegación de Colonos de Florida, el Alcalde Municipal de Guantánamo y el Presidente de la Cámara de Comercio de Victoria de las Tunas solicitando sea aprobado el programa mínimo de los colonos, dándose el Consejo por enterado.

Se dió cuenta con los telegramas de los Jefes de Policía de Sancti Spíritus y de Abreus solicitando la pronta aprobación del Decreto sobre nacionalización de la policía.

Se dió cuenta con una comunicación de Francisco Pérez de Alderete en relación con la creación de la Secretaría de Beneficencia que pasó a la Comisión de Asuntos Sociales que ya tiene a su cargo el estudio de ese proyecto.

Se leyó una comunicación de José Evelio Pérez solicitando medidas en favor del pequeño propietario que pasó al Presidente del Consejo para su dictamen.

Se dió cuenta con una comunicación de la Unión Cívica local de San Fernando de Camarones en relación con la tacha electoral, dándose el Consejo por enterado.

Se acordó nombrar una comisión especial, integrada por los doctores Manuel Giménez Lanier, Rafael María Angulo y Guillermo Belt, para que estudie el problema de la carestía de la carne y de las medidas encaminadas a su abaratamiento; que también tendrá a su cargo el estudio de la carestía de otros artículos de primera necesidad, como es el de la leche.

Se dió cuenta de los telegramas del Presidente de la Asociación de Ganaderos de Camagüey, Cámara de Comercio de Camagüey y Alcalde Municipal de la misma ciudad en relación con el problema de los derechos intermunicipales de la carne y pasaron a la comisión especial designada para el estudio de este asunto.

Se leyó un escrito de la Hermandad Ferroviaria en relación con la actuación de la Secretaría del Trabajo en determinados problemas, dándose el Consejo por enterado.

Se dió cuenta de una comunicación del Subsecretario de Estado, remitiendo la Ley del Poder Legislativo de Panamá, creando la célebre entidad personal, dándose el Consejo por enterado.

Se leyó un escrito de la Asociación de Ganaderos de Bayamo en relación con el precio de la leche y se acordó pasarla a la comisión especial designada para el estudio de este asunto.

Se leyó una comunicación del Alcalde Municipal de Banes acompañando escrito de Ramón Sierra sobre el problema del precio de la carne, pasando a estudio de la misma comisión.

Se leyó un escrito del señor Pedro Suárez Macías remitiendo copia del dirigido al Presidente de la República con motivo de su separación del cargo que ocupaba en la carrera judicial, dándose el Consejo por enterado.

Se dió cuenta con el proyecto del doctor Mario Lamar sobre modificación del Arancel en los Registros de la Propiedad. Pasó a estudio de la Comisión de Reformas Jurídicas y Políticas.

El señor Presidente dió cuenta de un proyecto de decreto ley presentado al Consejo de Secretarios por el doctor Agustín Acosta prorrogando hasta el 30 de junio de 1937 los contratos de arrendamiento de los locales que en los ingenios ocupan los Departamentos Comerciales en relación con la Ley de Moratoria Hipotecaria, así como con otras impugnaciones a esa Ley que ha sido elevada al Consejo de Estado. Se acordó repartir copias de todas las impugnaciones presentadas a esa Ley de Moratoria para celebrar una sesión extraordinaria el próximo domingo, a las nueve a.m., para discutir las modificaciones que deben introducirse en esa legislación.

Se acordó recibir en la sesión del próximo jueves a una representación de la asociación Centro de Cafés de la Habana para que exponga sus puntos de vista en relación con la Ley de Nacionalización del Trabajo».

PALACIO

EL GOEERNADOR DE ORIENTE

Se entrevistó ayer con el Presidente de la República el doctor Angel Pérez André, Gobernador interino de la Provincia Oriental.

Dijo a los repórters el doctor Pérez André que había venido a la Habana a saludar al Jefe del Estado con motivo de la festividad de Año Nuevo.

Se estima que en la conferencia trataron ambos de la petición hecha al Gobierno por elementos revolucionarios, de que el doctor Pérez André sea relevado del cargo.

Aunque se dijo que el Gobernador había renunciado su importante posición, no ha sido confirmado dicho extremo.

EL SEÑOR NUÑEZ MESA

Con el Presidente de la República conferenció el doctor Mario Núñez Mesa, ex-Secretario de Gobernación.

Asuntos particulares llevaron al doctor Núñez Mesa a Palacio.

EL COMANDANTE MENENDEZ

El comandante Eugenio Menendez, ayudante del Presidente de la República ha dejado de prestar servicios desde hace días por encontrarse padeciendo de un fuerte ataque grippal.

ASUNTOS POLITICOS

El doctor Pedro Martínez Fraga, ex-representante a la Cámara por los conservadores ortodoxos y miembro del Partido Constitucional actualmente fué recibido ayer por el Presidente de la República.

Con el Jefe del Estado trató el doctor Martínez Fraga sobre asuntos políticos del momento.

A pregunta de los repórters sobre la posibilidad de que el Partido Constitucional forme parte del Gobierno en la próxima combinación ministerial respondió que nada podía adelantarse aún al respecto.

La conducta del Partido se hace depender del acuerdo que ha de tomar en próxima reunión el Ejecutivo de dicho organismo.

—Nuestro primordial interés de la hora—dijo el doctor Martínez Fraga—es laborar por el restablecimiento pleno de la normalidad cubana.

Añadió:

—Existe otro interés: resolver el sentido de la responsabilidad política del Partido Constitucional.

EL GOBERNADOR DE LA HABANA

Con objeto de solicitar del Presidente una audiencia para el doctor Valdés Infante estuvo en Palacio el Gobernador Baizán.

LOS HACENDADOS

Los hacendados señores González de Mendoza, José Manuel Casanova, López Oña y Gómez Mena, miembros del Instituto del Azúcar celebraron una conferencia con el Presidente de la República durante hora y media.

Les acompañaba el Secretario de Agricultura señor Carlos de la Rionda.

El asunto, objeto de la entrevista, fué la distribución de las cuotas de azúcar a moler por los ingenios en la zafra próxima.

La solución de este problema está pendiente de un decreto-ley que promulgará el Gobierno, previos informes de la Comisión Exportadora del Azúcar de la Asociación de Hacendados y del Instituto Azucarero.

En la entrevista a que nos referimos no se llegó a ningún acuerdo definitivo, conviniéndose en celebrar nuevos cambios de impresiones sobre el particular.

Terminada la conferencia el señor Casanova dijo lo siguiente a los repórters de Palacio:

«Hemos tratado con el Presidente de la República de la asamblea convocada por la Asociación Nacional de Hacendados que se verificará el día 8 del actual y cuyo objeto es la distribución de las cuotas azucareras entre los ingenios para la zafra de 1935».

ROBO DE PRENDAS

La policía se personó anoche en Armonía número 9, domicilio de María Lugo Valdés, con motivo de haberse cometido en la misma un robo de prendas por valor de diez pesos.

M.E.C.D. 2016

¡NUEVOS PRECIOS!
25c el tubo grande
15c el tubo pequeño
PHILLIPS
la única pasta dentífrica que contiene más de 75% de Leche de Magnesia

Lava la cara pero lleva los riñones sucios

¿Cómo espera Ud. sentirse bien, si sus riñones están sucios o lo que es lo mismo, enfermos? En vez de quejarse de dolor de cintura o mareo al agacharse, dolores de cabeza, decaimiento general, tener que levantarse de noche a hacer aguas, o que sean de color rojizo, o de mal olor, o que dejen asiento, lave por medio de las famosas

Pastillas del Dr. Becker
para los riñones y vejiga

los miles de metros de pequeñísimos tubos o filtros en los riñones y verá qué pronto recuperará su salud, su agilidad! Más de dos generaciones atestiguan sobre la eficacia de estas Pastillas: por algo es. Consígalas en la botica.

FARMACIA
Y DROGUERIA
TAQUECHEL
DE TURNO LOS VIERNES
TELF A-2141 OBISPO 27

FARMACIA
DROGUERIA
DE
"JOHNSON"
DE TURNO LOS LUNES
Obispo Nº 30 TELEFONO-A-2129.

LA MAYOR
35 EDIFICIOS
700 EMPLEADOS
SARRÁ
DROGUERIA
ABIERTA TODOS LOS DIAS
TODA LA NOCHE LOS MARTES
A-8026 A-3641

FARMACIAS de turno hoy

VIERNES

HABANA.

Ave Italia (Galiano) 9-B	M-1500
Ave. Menocal (Infanta) y San José	U-7074
Ave República, (San Lázaro) 388	U-6774
B.Masó (Escobar) y Peñalver	M-5450
Fernandina 77	M-5365
Finlay (Zanja) y Soledad	U-6729
F. V. Aguillera (Maloja) y S. Nicolás	A-2345
Gral. Aguirre (Animas) e Industria	M-4040
Gral. Alemán (San Nicolás) y Gloria	M5222
Gral. Alemán (San Nicolás) y Maloja	M-2077
San Mariano y Figueroa	I-4333
Gral. arrillo y Campanario	M-4588
Gral. Quintín Banderas y Corrales	M-4666
Gral. Suárez (San Miguel) y Oquendo	U-6936
Habana 187	M-4664
M. M Delgado (Lealtad) y Animas	M-4480
Leonor Pérez (Paula) 85	M-4129
Máximo Gómez (Monte) 2	M-9400
Padre Varela (Belascoaín) y Salud	U-2882
P. Varela y P. Gómez (Corrales)	M-5427
Pí Margal (Obispo) 27	A-2141
Zenea (Neptuno) y Ave. de Bélgica	M-2277
Zenea (Neptuno) 145	U-6720
Zenea (Neptuno) 230	U-1818
Pedro Pérez (Lamparilla) y Villegas	M-5718

VEDADO

AVe. España (Calle 17) entre E y F	F-6222
19 entre 14 y 16	F-6211
23 entre J e I	F-6100
Zapata 128	F-6002

VIBORA

10 de Octubre (J. del Monte) 614	I-7242
Estrada Palma 59	I-7591
Pocito y Reyes	X-2351
San Mariano y Figueroa	I-4333

JESUS DEL MONTES Y S. SUAREZ

10 de Octubre (J. del Monte) y Rodríguez	X2247
Pocito 16	X-1500
Santos Suárez y Serrano	I-7609

LUYANO

M. Fernández de Castro (Luyanó) 48	X-2348
M. Fernández de Castro (Luyanó) 130	X-3068
Rosa Enriquez 50	X-3883

CERRO.

Calzada del Cerro 440-C	M-4230
Salvador y Bellavista	I-7214

NOTA—Este grupo deberá prestar servicio público todo el día y toda la noche de los domingos siguientes: Febrero 3, Marzo 17, Abril 28, Junio 9, Julio 21, Septiembre 1, Octubre 13, y Noviembre 24.

HABANERAS

LA MODA ACTUAL

Los modelos actuales embellecen a la mujer de tal modo que es muy raro encontrar alguna, por el momento, que luzca mal. Las modas de primavera, que prepara París, se presentan aún más favorecedoras que las de esta estación.

Cada traje y sombrero **chic** se confecciona con la idea de que sirva de marco para aumentar la belleza, y aún más, para sugerirla donde no la hay. Las que se aficionan al estilo sastre lo emplean para todas horas haciéndolos más o menos lujosos.

Las líneas rectas acentúan los ángulos, resultando, con la nueva silueta un conjunto interesante y gracioso. Los modelos ultra-sencillos ocuparán su puesto importante en la nueva moda, así como la moda **Baroque** que desarrolla ideas especiales cuando se emplea en telas gruesas de mucho cuerpo.

Como de costumbre es en la moda para de noche donde las diferencias e innovaciones elegantes llegan a un colmo visible. Los trajes de vaporosos **chiffones** que vuelven a estar de moda, después de larga ausencia, parecen estar separados por un mundo de los trajes rígidos, **bouffant de faille** o terciopelo aunque lleven el sello indefinible de esta temporada.

EL MAQUILLAGE

El maquillage ha de ser un arte consumado de modo que nadie se dé cuenta de ello.

No ha de haber toques de color llamativo, nada que atraiga mucho la atención, empleándose los polvos emparejando con el resto del tocado, al igual que el rouge y el creyón de labios.

Las sombras empleadas en los párpados han de ser de sutileza extrema, tendiendo todo a enaltecer, pero sin acentuar en demasía lo que la naturaleza no nos ha dado.

ULTIMOS PEINADOS

Antoine, el mago de los peinados en París, que es un verdadero artista, crea en cada estación un nuevo peinado que resulta una verdadera obra de arte.

Sus peinados para el Bal de Fête es algo extraordinario y al preguntarle acerca de esas bellas creaciones que nos llamaron tanto la atención, dijo que toda la nuca aparecerá libre de adornos. Las cabezas lucirán sencillas por detrás, usándose vaporosos crespitos repartidos por doquier.

El pelo se debe torcer en largas ondas espirales en estilo muy efectivo, cuando se trata de rellenar los huecos que quedan debajo del ala de los sombreros. De noche se debe usar el peinado alto, no habiendo necesidad de descartar la línea alta cuando se usa un sombrero alto también. La frente ha de estar completamente despejada y si el pelo no favorece echado todo hacia atrás, como tanto se usa, se colocará unos rizos o cerquillo que cubra a medias la frente.

Antoine en sus peinados trata de mantener la línea clásica y trata de conservarla como una escultura para que vaya de acuerdo con los trajes actuales. Si el traje es de estilo romántico entonces lo varía colocando en lugar de los bucles, crespitos que caen graciosamente como los que vemos en esos cuadros antiguos.

CONSEJOS DE BELLEZA

Cuando un cutis ha sufrido el sol fuerte, tiene granos o manchas y pecas, lo mejor es aplicarse la **Cera Aseptine**, que hace cambiar la piel completamente, sin notarse.

Es necesario seguir las indicaciones que vienen en cada tubo, usándose el producto diariamente, siendo la hora mejor la de la noche al acostarnos, para que obre directamente sobre la piel y su resultado sea más rápido y eficaz.

Todas las personas que usan la **Cera Aseptine** se conservan libres de manchas, arrugas y granos, encontrándose en las principales tiendas y droguerías.

PEQUEÑO MADRIGAL

Un suspiro azul, sonoro,
da la seda de tu traje;
va a la luz, se baña en oro,
se precipita al follaje,
arranca un verso al ramaje,
y murmura: —¡Yo te adoro!

Carlos Hernández.

Santa Clara, 1934.

MENU DEL DIA

Almuerzo	Comida
Cantaloup.	Grape fruit.
Tortilla de petit-pois.	Sopa de cebollas.
Moiletes con salsa de tomates.	Vol-au-vent de ostiones.
Carne con legumbres.	Col rellena.
Arroz blanco. Platanitos fritos.	Arroz a la milanesa.
Ensalada de chayotes.	Ensalada de lechugas.
Cafiroleta.	Gelatina de frutas.

RECETAS DE COCINA

Cafiroleta

Se salcochan tres libras de boniatos, separándolos después de pelados, se miden tres libras y media de azúcar en una taza y se pone la misma cantidad de agua. Se pasan por la máquina los boniatos salcochados y pelados, agregándo el azúcar y el agua y se cuela por un colador de refresco.

Se rallan dos cocos y se les saca la leche, mezclándolos con los boniatos. Todo se pone en una pela al fuego sin dejar de revolverlo hasta que empiece a tomar punto. Aparte se deslien ocho yemas de huevos con un poquito de almíbar y se une al boniatillo, poniéndolo nuevamente al fuego sin dejar de moverlo con cuidado que no se corten, por espacio de diez minutos, hasta que tenga punto.

Al servirlo se coloca en una ducera y se cubre con polvo de canela o azúcar molida.

M. R. de FONTANILLS.

ESTADO DEL TIEMPO

Nota del mediodía del jueves:

Hay buen tiempo con altas presiones en la parte sur de los Estados Unidos, extendidas hacia el este sobre el Atlántico, Golfo de México y mitad occidental de los Estados Unidos, organismo que domina el estado del tiempo en Cuba.

Pronóstico para hoy, viernes:

Probablemente buen tiempo. Iguales temperaturas. Vientos del norte al sudeste, llegando a brisote.

Obs. Nacional.

¿INDIGESTO?
Tome MAGNESIA BISURADA
ALIVIA EN 3 MINUTOS
Suprime el malestar y restablece la normalidad del estómago porque neutraliza la acidez.

CRUCIGRAMA

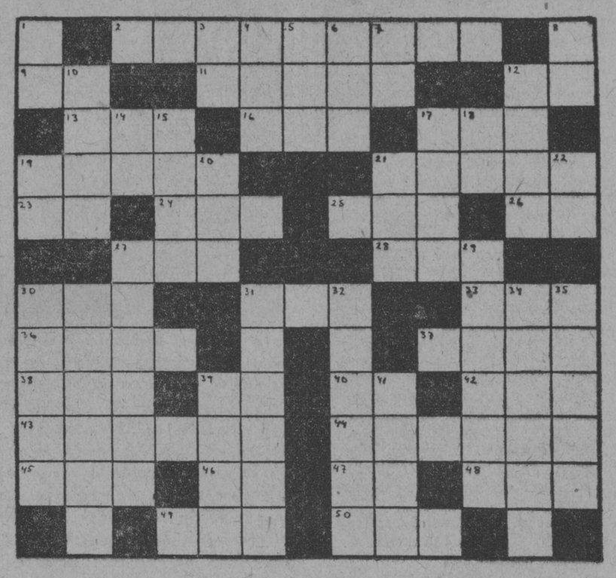

HORIZONTALES

2.—Puerto de Oriente.
9.—Sociedad Anónima.
11.—Insecto.
12.—Afirmación Nacional.
13.—Río de Galicia.
16.—Hembra del oso.
17.—Condimento.
19.—Composición en verso del genero lírico.
21.—Género de pólipos.
23.—Río de Suiza.
24.—Adverbio de cantidad.
25.—Lista, nómina o catálogo.
26.—Conozco.
27.—Hombre despreciable.
28.—Nave.
30.—Antillo.
31.—Tiempo del verbo ser.
33.—Nivel.
36.—Río de Italia.
37.—Batracio.
38.—Necesidad o deseo natural de beber.
39.—Número romano.
40.—Terminación de infinitivo.
42.—Río de Europa.
43.—Indigencia, pobreza, escasez.
44.—Capital de Colombia.
45.—Verbo sustantivo y auxiliar.
46.—Número romano.
47.—Naipe.
48.—Cabeza de ganado.
49.—Uno de los nombres con que los chinos designan al Ser Supremo.
50.—Apócope de Santo.

VERTICALES

1.—Existe.
3.—Artículo.
4.—Juguete.
5.—Fluido aeriforme.
6.—Envoltura córnea.
7.—Interjección.
8.—Preposición.
10.—Continente.
12.—Parte del ave (pl.)
14.—Antes meridiano.
15.—Vástago o vara que brota del tallo o tronco principal.
17.—Sin nadie.
18.—Terminación de infinitivo.
19.—Dios del Sol.
20.—Río de Galicia.
21.—Preposición.
22.—Variante.
27.—Ave rapaz.
29.—Persona que habla en público.
30.—Terreno fértil en el desierto.
31.—Que tiene sobra o exceso de sal.
32.—Adorabas.
34.—Apuntas.
35.—Curas.
39.—Lo más alto de los montes.
41.—Flor.

Solución al Crucigrama anterior

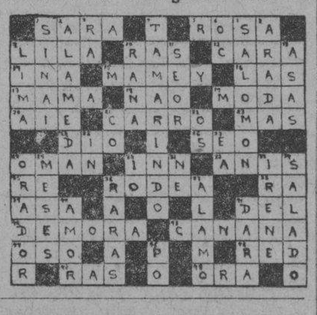

Sanidad entrega un hospital a un Patronato

Así contraviene lo que dispone el artículo 323 de la Ley del Poder Ejecutivo. Más detalles

El doctor Lorié, Secretario de Sanidad, firmó ayer una resolución por la que cede el Hospital Infantil de Santiago de Cuba al Patronato que ha de dirigirlo, de acuerdo con la Asociación Cívica de Beneficencia.

Esta resolución ha extrañado mucho, por cuanto la Ley Orgánica del Poder Ejecutivo y su Reglamento, artículo 323, establece que «corresponden al Secretario de Sanidad y Beneficencia proteger a las personas residentes en el territorio de la República y a los ciudadanos del Estado que por su demencia, imbecilidad o desamparo o indigencia hubieren de ser socorridos o mantenidos por la Beneficencia Pública o a expensas de sociedades o instituciones privadas de beneficencia o de carácter religioso. Los fondos dedicados a este objeto por el Estado, por particulares o por instituciones benéficas, deberán estar también bajo la protección y vigilancia del Estado, para evitar dilapidación o distracción».

Con la anterior disposición dictada por el Dr. Lorié, resulta que Sanidad se desliga por completo de la atención de ese hospital infantil tan importante, contando con que la referida Asociación Cívica de Beneficencia, que está a expensas de lo que recaude por concepto de sorteos extraordinarios de la Lotería Nacional, atienda a esos niños pobres.

MATANCERAS

LA FIESTA DE MAÑANA

En el Instituto.

Sigue en turno este baile de nuestro primer centro docente a los brillantísimos que al comienzo del año, ofrecieran las sociedades Casino y Liceo.

Es hoy el tema esa fiesta, que el doctor Mario González Darna, el actual Director de aquella casa, ha instituído en honor de los nuevos bachilleres.

Se celebró la primera el pasado año y fué un tan gran acontecimiento social que para la del presente puede augurarse ya de antemano su éxito.

Antes de comenzar el programa bailable, que va a ser amenizado por tres orquestas, se desarrollará una velada, en la que ha de estrenarse el Himno de los Bachilleres, original del profesor de aquel Instituto doctor Lino Gutiérrez de Alea. Otros interesantísimos números, como el Batacián de 1935, el Coro de las Luciérnagas y los discursos del doctor Dihigo y la señorita Jaén, cerrarán esa primera parte de la fiesta.

Tengo encargo del doctor González Darna de recordar que será requisito indispensable a la entrada, la presentación de la tarjeta de invitación, ya que ésta está restringida a estudiantes y sus familiares.

EN LA NOCHE DE REYES

Una brillante fiesta.

La ofrecerán al grupo de sus amistades, dos gentilísimas mademoiselles, a las que en reciente crónica de fiesta muy brillante, destacaba como dos figulinas arrancadas a una porcelana de Sevres.

En esa clásica noche en que nos visitan Melchor, Gaspar y Baltasar, abrirán sus salones los padres de esas deidades para una soirée deliciosa.

Tema grato para las «Matanceras» de la entrante semana.

HERLINDA URRECHAGA

En mejoría franca.

Es así el estado de la gentil señorita que ha venido padeciendo de una muy molesta dolencia a la vista, que la ha retraído de nuestras últimas fiestas.

La encantadora Herlinda, que es la sobrina de la predilección del cronista de «La Aurora del Yumurí», Bernardo Rodríguez, vése muy visitada en su casa de la calle de Tello Lamar, donde acuden todos a interesarse por su estado.

PRO NIÑOS POBRES

La iniciativa del doctor Delgado.

Digna de aplausos, de los más grandes encomios, es esa fiesta que tendrá efecto en la mañana del domingo en el Cuerpo de Bomberos Enrique Estrada.

Se hará esa mañana, por las damas más distinguidas de esta sociedad, un reparto de juguetes, al que precederá en la noche del sábado la caravana en que los Reyes Magos llegarán hasta aquel edificio de la Plazuela de Estrada Palma, para depositar los juguetes que al siguiente día constituirá la gloria de la desvalida chiquillería de la población.

Invitado el cronista a ese acto, asistirá.

UNA PIÑATA

En la tarde de ayer.

La rompieron en la residencia de los esposos Fernando Artamendi y Cuca Leiva, el bunch de los amiguitos del gentil caballerito que tiraniza en aquel hogar, el simpático Fernandito que cumplía cuatro años de edad.

En torno a la bella piñata que era promesa de sorpresas gratísimas para la menuda concurrencia, reuniéronse los niños de las principales familias matanceras, a los que se obsequió con esplendidez y derroche grande.

Con Fernandito hicieron los honores de la fiesta sus graciosos primitos.

SOBRE UN ON DIT...

En el pasado diciembre.

Fué en la última nota de la también última correspondencia del año que finalizó que dí bajo incógnita rigurosísima, la nueva de un próximo engagement, que causó curiosidad grandísima.

No la despejaré del todo hoy.

Pero puedo sí adelantar que trátase de una interesante, muy culta y muy bella señorita, hija de un acaudalado hombre de negocios de esta población, y un joven profesional que recién graduado viajó por Europa visitando las principales capitales del mundo.

¿No adivinan tampoco hoy mis lectoras?

Pues hasta que con sus nombres vuelva a referirme a esa pareja, no diré ni una letra más.

JOSEFINA RIBEAUX

Ayer de días.

Asoma hoy a estas «Matanceras» su gracioso palmito, la encantadora hija de mis distinguidos amigos Josefina de Sandoval y Alberto Ribeaux, que en la fecha de ayer, 3 de enero, cumplió sus cuatro años de edad.

En torno a la gentil Beba se dieron cita en Villa Bilbao, ayer jueves, la legión de sus primos y de sus numerosos amiguitos.

Con la felicitación del cronista para esa futura reina de nuestros salones, van nuestros deseos por su ventura y su felicidad.

MARRIAGE

Entre los de fin de año.

En la tarde del 29 de diciembre unieron para siempre sus destinos ante el notario doctor César Estorino y Romero, la bella señorita Esperancita Rueda y el joven Alberto Andricain, que partieron para la Habana momentos después de legalizada su unión, donde pasarán los primeros días de su luena de miel.

Ante un numeroso grupo de amigos y familiares de los contrayentes se llevó a efecto esta boda civil, de la que tan gustoso levanto acta en estas «Matanceras».

Mi enhorabuena a esos novios.

GRAN TRASMISION

Del maestro Ojanguren.

La ofreció a la sociedad matanceera en la noche de ayer, por la Estación de La Torre, el prestigioso profesor de Canto que es maestro de Capilla de nuestra Catedral.

Figuraba en el prograba la señorita Rosa Catalina Carbó, que con su hermosa voz de soprano tenía a su cargo bellos números.

Owen Escobar, Aguirre y Andrés Hernández consumieron los otros turnos de esa trasmisión, que el cronista juzga como el más brillante concierto de estos comienzos de año.

La señorita Horta, la blonda Yuya, que iba a tomar parte también en dicha audición, se vió imposibilitada de hacerlo, porque guarda cama desde el primero de enero, víctima de molestas fiebres.

CUCA BEATO

Ya restablecida.

Ha permanecido recluída en sus habitaciones varios días la encantadora señorita que es hija del prestigioso médico matancero doctor Miguel A. Beato y de la presidenta del Tennis María Dolores Núñez.

Una molesta afección de la que la asistió el doctor Oscar Forest, ha alejado a Cuca de nuestras últimas fiestas, donde su presencia tan celebrada es siempre.

Coincidió con la enfermedad de la gentilísima Cuca, la ausencia de su señor padre de esta ciudad, que se encontraba en Cárdenas, en la Convención Médica que recientemente se celebrara allí.

AT HOME

La señora de Trelles.

Está ya en su casa de la Habana, después de haber sido dada de alta en la Clínica de Casuso, de la delicadísima intervención quirúrgica que con éxito inigualado practicárala esa eminencia médica que se llama el doctor Ricardo Núñez Portuondo, la señora Mercy Plazaola y Mahy.

Hace sus preparativos en estos días para completar su restablecimiento en el Central Almeida, donde pasará una temporada.

Decir cuánta es nuestra gratitud y cuánto reconocimiento al doctor Núñez Portunodo y su team médico, entre el que tanto se destaca el doctor Sotolongo, podríase sólo escribir con el corazón.

UN AVISO

De gran interés.

Acaba de comunicárseme que el reparto de juguetes que se llevará a efecto el día de Reyes a los niños pobres de la ciudad, no se hará en un solo sitio, sino que para mayor facilidad, se repartirán en las tres barriadas, Pueblo Nuevo, Versalles y Matanzas.

Daré mañana los sitios.

Pero no silenciaré hoy que en el viaje que hiciera a la Habana ayer la Comisión en que figuraba la señora de Beato, obtúvose el más feliz resultado, obteniendo de cuantas entidades visitó la más franca acogida.

LA ULTIMA NOTA

Una promesa.

Encierran estas líneas el adelanto de la reseña que haré mañana sobre las bodas de la gentil señorita Blanca Flor y el teniente de la Marina de Guerra Jesús Cruza, celebrada en la iglesia del Carmen ayer tarde, con lucimiento muy grande.

Para esa primera nota de mi próxima correspondencia, emplazo a mis lectoras. **Manolo JARQUIN**

A Través de la Vida

Por HECTOR DE SAAVEDRA

CARAS Y CARETAS

Ese es el título de un semanario, en forma de libro que se publica en Buenos Aires. Quizás parezca yo, ahora, que estoy descubriendo el Mediterráneo, porque el periódico «Caras y Caretas» es muy conocido en todo el círculo, y no digo en donde se hable el idioma castellano, porque hasta en Madrid, no se sabe ni dónde está Machado, que es hoy una especie de crucigrama.

Aquí viene esa revista, pero yo la veo muy de tarde en tarde. Esta vez me regaló el último número, el Sr. Pedro Carbón, al que fuí a saludar y desearle buen negocio para el año nuevo, en su librería y quincalla «Roma», que sigue imperturbable como el DIARIO, de quien es viejo y antiguo y buen amigo.

Pues Don Pedro me obsequió con ese ejemplar porque en el hay un artículo acerca de Haití, y como yo pasé allí un año, muchos creen que todo lo que ocurre a la república vecina y hermana, me debe interesar y no se engañan porque tengo de aquel país muy gratos recuerdos y la inolvidable memoria de Abel N. Leger y otros amigos tan exquisitos como nobles.

Pero lo que más saqué de ese número de «Caras y Caretas», fué el pensamiento del escritor Rubén Castillo, que supongo argentino y que no hay duda que tiene muchísimo talento.

Acerca de «Los banquetes» que es el tema del artículo, da Castillo la siguiente definición: «Un banquete es una reunión de personas que se juntan involuntariamente para comer mal en homenaje de un ser que se priva voluntariamente de comer bien».

Lo dicho no puede ser más espiritual ni más exacto al extremo de que todas esas personas que por los cargos que desempeñan son invitados a cuentemente, lo que hacen —mirando por su salud y su paladar— es comer previamente el alimento sano y sabroso que hacen en su casa conforme al gusto que ya es conocido. Nada es comparable al plato que, por modesto que sea se come sin prevención alguna sabiéndose que está hecho con lo que es de nuestro agrado y sobre todo con la pulcritud más exigente.

Por ello la definición del banquete (que a veces es tumultuario como algunos bailes de sociedad), me ha parecido lapidaria.

Pero el periódico —que goza de nombre— no me parece famoso, menos tipográficamente. El papel es inferior y la letra pequeña no facilita la lectura. Tiene, en verdad, muchos grabados, pero los que no están impresos en hojas satinadas salen sin nitidez alguna. La presentación exterior, o sea su portada, es bella y atractiva, pero no es lo mismo por dentro. Paréceme que el «Blanco y Negro», de Madrid, es más acabado.

De todos modos, es un gran periódico al que no puedo juzgar con los escasos elementos, y que por 20 centavos argentinos, que no sé a lo que equivalen en moneda de los Estados Unidos, da un volumen bastante grueso. Es verdad que el «Saturday Evening Post», de New York, publica en magnífico papel marquilla y con ilustraciones maravillosas de grandes artistas, casi un libro que vende por cinco centavos.

No ha lugar a hacer comparaciones porque las circunstancias que concurren no son las mismas en todos los países. Lo que sí es asombroso y así lo hice constar el otro día—, es que nosotros, con nuestros escasos habitantes, sin exportación alguna y con elementos muy costosos, tengamos una producción literaria, en cuestión de periódicos que es superior relativamente a la de grandes naciones.

«Caras y Caretas» es de texto muy variado porque publica artículos muy serios y trabajos muy jocosos. A propósito de ésto no he podido menos de fijarme en una nota que dice: «No se pagan las colaboraciones no solicitadas, «aunque se publiquen». Las comillas las he puesto yo porque no conocía semejante jurisprudencia.

Por último, como un «mot de la fin», es chistoso este «punto de vista», entre un cazador y su amigo:

—No te imaginas —dice el primero—, lo cobarde que es el guanaco.

—Si el guanaco pudiera usar tu fusil —responde el amigo— y tu tuvieras sus patas, cambiarías de opinión.

Existe el propósito de ampliar hasta cuatro mil el número de plazas en la Infantería de Marina

Se distribuirán a lo largo de las costas. El Lazareto del Mariel eje de otro litigio

Desde hace bastantes días, según nuestras noticias, el Jefe de Estado Mayor de la Marina, teniente coronel González, con sus ayudantes y Cuerpo de Auditores, estudia y redacta, puliéndola cuidadosamente, la Ley Orgánica de ese Cuerpo.

Son sus propósitos que figure en ese cuerpo de ley, todo lo conceniente a la institución, a la que se piensa dar una amplitud notable.

Exísate el propósito de aumentar el cuerpo hasta cuatro mil hombres, perteneciendo la mayoría, desde luego, al Cuerpo de Infantería de Marina, pues las unidades de que dispone la Marina de Guerra no alcanzan más de la actual plantilla.

Serán cubiertas todas las plazas de los puestos navales que se establecerán en los puertos habilitados de la república, y en aquellos lugares de las costas nacionales que se consideren de utilidad para establecer puestos de vigilancia.

LA ESCUELA DE RECLUTAS

Como quiera que esos planes traerán aparejados nuevos alistamientos y, por tanto, la necesidad de que continúe funcionando la Escuela de Reclutas que se ha establecido en el Lazareto del Mariel, ha vuelto a ponerse sobre el tapete la cuestión suscitada entre la Secretaría de Defensa de la que depende la Marina, y la de Sanidad, de la cual depende el Lazareto del Mariel, por cuanto la primera ha pedido que el Lazareto con todas sus dependencias sea entregado a la Marina, mientras Sanidad alega que el Lazareto del Mariel, además de estar prestando servicios para la reclusión de narcómanos, hay que mantenerlo tal y como está en previsión de que pueda ser utilizado en el caso de que se presente un barco con una epidemia al que haya que aislar en dicho Lazareto de acuerdo con los tratados internacionales que tiene celebrados Cuba en las distintas Convenciones de Sanidad, en las que ha tomado parte.

EL CONSEJO DE GUERRA

Las sesiones del Consejo de Guerra contra los capitanes Hidalgo y Figueras, los sargentos Figueroa y Sablas y el alistado Fernández, han sido suspendidas hasta mañana 5.

DISTINTAS OBRAS

Con respecto a las distintas obras de construcción que se están llevando a cabo en dependencias de la Marina, tanto en el Distrito Naval Norte, como en el Castillo de la Punta, diremos que todas se encuentran bastante adelantadas estando ya terminado un nido de ametrlladoras frente al Castillo de la Punta, para reforzar las defensas del mismo, así como el muelle y espigón de Tiscornia que ya está casi terminado.

EL EMPERADOR JAPONES HIROHITO CONTINUA CON SU DOLENCIA DE GRIPPE

TOKIO, viernes, enero 4. (AP).—El emperador Hirohito se está restableciendo ya del ataque gripal que padeciera, según informan los médicos que le asisten. El monarca, empero, se encuentra todavía en cama, no habiendo podido asistir a la ceremonia llamada «Seiji Hajime, o comienzo de labores, por la cual se inicia el Año Nuevo oficial.

DOS FRAGATAS INCENDIADAS

VEGA ALTA, enero 3. DIARIO de la Habana.— En un ramal interior de «Carmita», aparecieron ardiendo en la mañana de hoy, dos fragatas cargadas de polines. Se investiga la causa. FURRAZOLA. Corresponsal.

¡¡JUGUETES PARA EL DIA DE REYES!!
EL MAYOR SURTIDO
a los precios más económicos
LO ENCONTRARA EN LA LIBRERIA
"LA MODERNA POESIA"
(OBISPO Y BERNAZA)
ANTES DE COMPRAR JUGUETES O LIBROS PROPIOS PARA LA NIÑEZ VISITE NUESTRA EXPOSICION DONDE HA DE ENCONTRAR LO QUE DESEA Y DE ACUERDO CON SUS POSIBILIDADES ECONOMICAS
COLUMPIOS, ESCRITORIOS, AUTOMOVILES, VELOCIPEDOS, PATINES, CINEMATOGRAFOS, FERROCARRILES, CAÑONES, ESCOPETAS DE AIRE, CASAS DE CAMPO, MUÑECAS DE TODAS CLASES, AEROPLANOS, ETC. ETC.
TODO A PRECIOS SIN COMPETENCIA
La Moderna Poesía
OBISPO No. 135, ESQUINA A BERNAZA
APARTADO 605. HABANA TELEFONO A-1171

UNIVERSIDAD DE LA HABANA

FACULTAD DE MEDICINA Y FARMACIA

SUBASTA

Por la presente se pone en conocimiento de los interesados, que en el Decanato de esta Facultad (Universidad) se encuentran a la disposición del que lo solicite, los pliegos de condiciones para la subasta de 150 banquetas de caoba, que han de adquirirse para la Cátedra de Anatomía de la Escuela de Medicina. Hasta el miércoles día 9 del actual a las 12 m. pueden solicitarse los mismos.

Habana, 3 de Enero de 1935.

Secretario de la Facultad.

Dr. J. Manuel Viamonte.

M.E.C.D. 2016

Viboreñas

EN LA PARROQUIA

Olga Arrufat y G. Mugica. Ignacio Mugica y Milera.

Anoche a las nueve y media, ante una concurrencia tan numerosa como selecta, se efectuó la boda de tan apreciable joven parejita amorosa que al comenzar el nuevo año ha querido iniciar su felicidad en el nuevo estado que han contraído.

Desde temprana hora comenzaron a llegar al «Parque Alpízar», en la loma de la Iglesia de Jesús del Monte numerosas máquinas que conducían a las familias invitadas, estando el templo completamente ocupado por ellas antes de la hora señalada en las invitaciones.

Los acordes de la Marcha de Esponsales señalaron la llegada de la novia, la bella amiga Olga, que lo hizo en compañía de sus amantísimos padres, en lujosa máquina simbólicamente decorada con blancas guirnaldas y ramos.

Muy sugestiva lucía con sus elegantes galas nupciales y hermoso ramo, prendido el amplio velo en la diadema de los simbólicos azahares.

Ya la esperaba Ignacio, el dichoso novio, junto con los testigos, y a los pocos momentos comenzó la solemne ceremonia que tan venturosos los hacía.

Ofició nuestro querido Párroco el Padre Rodríguez.

Fué la madrina la amante madre de Ignacio, señora Herminia Milera de Mugica, y padrino el padre de Olga, señor Eduardo Arrufat y Mestre.

Firmaron el acta como testigos por ella:

Los señores Alberto Mac Leunan, Alfredo G. Mugica, Angel Arrufat, José Arritola y Alberto Martínez.

Lo hicieron por el novio:

Los señores Luis Bethart, Julián Casas, Lorenzo Blanco, Enrique Azpeitia.

En la boda civil, que ya habían celebrado, fué testigo por Olga el señor Orestes Lezama, y por Ignacio, el Sr. Jesús Castellanos.

Fué el primero en felicitarlos el Padre Rodríguez, y después parecía no tendrían fin, por lo numerosas, las que recibían de sus familiares y amistades, y abandonaron el templo denotando en sus semblantes la intensa felicidad que los embargaba, y de la que yo deseo disfruten inquebrantablemente.

UN SALUDO

Lo dedico en sus días a la distinguida y muy bella figulina «Bebita» Aedo del Río, dulce prometida del estimado joven René Vérgez e Infante.

Con mi expresiva felicitación van mis deseos de que «Bebita» y René pronto me comuniquen la fecha que tan dichosos los hará.

CUMPLEAÑOS

Muy halagada será la gentilísima figulina Adelita Martínez Riera, primogénita de los estimados esposos señora Adela Riera de Martínez y Sr. Juan Luis Martínez, por celebrar hoy su cumpleaños.

Esta tarde Adelita se complacerá en recibir a sus íntimas amistades, sin carácter de fiesta, de cinco a ocho de la noche.

Yo deseo que muchos y muy dichosos años cumpla tan bella amiguita.

SRA. GENOVEVA LLORENS DE CARRERAS

De días estuvo ayer tan apreciable dama, amante esposa del estimado amigo y convecino señor Pedro P. Carreras y López, y a su residencia fueron sus más allegadas amistades a saludarla, teniendo los esposos Llorens-Carreras para ellas sus más delicadas atenciones y obsequios, que les dispensaron junto con sus lindas herederas las figulinas Inesita y «Bebita».

No es tarde para dedicar mi saludo a tan bondadosa señora, y con él mis sinceros votos porque por incontables años presida su dichoso hogar, con inquebrantable felicidad.

ROLANDO ESTRELLA

Tan estimado joven, mi convecino, vése impedido de asistir a la Secretaría de Agricultura, en la que realiza sus labores, debido a un fuerte ataque de grippe que desde hace unos días lo obliga a guardar cama.

Sinceramente lo lamento, y sepa «Rolandín» que deseo su más rápido restablecimiento.

PROSPERO PICHARDO ARREDONDO

Honda pena háme causado la inesperada noticia del repentino fallecimiento del que fué un excelente compañero en la crónica social, habiendo sido el fundador de la de nuestro colega «El Mundo», que firmaba con el pseudónimo de «Florimel».

Por mucho tiempo fué nuestra diaria reunión el Ateneo y Círculo de la Habana, en el Paseo de Martí y Neptuno, y en su Biblioteca, departíamos los cronistas de aquella época, con verdadera fraternidad.

«Florimel» era la expresión del fiel compañero, incapaz de dar «palos», pues a todos comunicaba sus informaciones con las que hacía muy interesante su crónica.

Aun recuerdo el gran banquete de despedida, cuando ingresó en la carrera consular, que le dimos en el restaurant «Telégrafo», y al que asistieron las más diversas y distinguidas representaciones de todo lo que más se destacaba en la capital habanera.

«Florimel» salvó junto con su familia milagrosamente su vida, hace algunos años en la terrible hecatombe del Japón, y ahora nos sorprende el cable con la triste noticia de su repentino fallecimiento, siendo nuestro Cónsul en Amberes.

Por tan irreparable desgracia doy mi más sentido pésame a todos sus familiares, y en particular a su inconsolable viuda, mi distinguida amiga Buenaventura González, por la pérdida de ser tan querido e inolvidable.

ANTERO LOPEZ SERRA

He tenido el gusto de saludar a tan estimado amigo, antiguo agente mercantil, que ha venido a pasar las fiestas de año nuevo al lado de su apreciable familia.

Trae muy halagüeñas impresiones de las localidades que ha visitado en el interior de la República, esperanzado de que la zafra hará correr mucho la plata...

Le reitero mi más afectuoso saludo de bienvenida.

DR. MOISES MONTEJO PASTORIZA

Tan querido amigo, joven y reputado cirujano dentista, celebró el martes su cumpleaños, y sus numerosos amigos, con su inseparable y fraternal Luisito Puig y Méndez, nos reunimos en «un lugar de la Víbora», para obsequiarlo y celebrar tan fausta fecha para él.

Horas muy agradables pasamos en su compañía después de expresivos y cariñosos brindis, satisfechos todos de un deber cumplido con el consecuente y querido amigo, que familiarmente nombramos «Chucho».

Yo, que desde niño le profeso gran afecto, le reitero mi felicitación, deseando que muchos y dichosos años cumpla.

Urbano del CASTILLO

NO SE PASE LA NOCHE TOSIENDO

CREO-TERPINA WAMPOLE

APACIGUA LA TOS Y AFLOJA LA FLEMA

ACEPTE SOLAMENTE EL WAMPOLE LEGITIMO

Sensacional Plan de Regalos

COOPERATIVA DE "LA CASA GRANDE"

Regalos para el sorteo de enero 30, que se regirá por el de la Lotería Nacional de ese día.

Cheque de 300.00 — Para invertir
Cheque de 200.00 — en artículos
Cheque de 125.00 — de "La Casa
Cheque de 100.00 — Grande"

Un magnífico radio Crosley y Billetes enteros de la Lotería Nacional.

Por cada $1.50

que usted gaste tiene derecho a un bono numerado para este Gran Plan de Regalos.

La Casa Grande

MAYOR BRILLANTEZ DURAN MAS

Crónica Habanera

GRAZIELLA MENDEZ PLASENCIA

FIESTA DE JUVENTUD

Con motivo de su cumpleaños, acaecido en el día de ayer, ofreció una simpática fiesta en su hermosa residencia del Vedado, la lindísima señorita Graziella Méndez Plasencia, que tanto se destaca en nuestro mundo juvenil.

Fué una fiesta animadísima, de siete a doce de la noche, que se vió favorecida con la asistencia de un grupo numerosísimo de muchachas y jóvenes.

El baile, amenizado por la notable orquesta «Ensueño», se desarrolló en la mayor alegría.

Y se sirvió un buffet riquísimo y espléndido.

Con la amable dueña de la casa, la respetable dama María Martínez viuda de Méndez Plasencia, atendieron cortesmente, a los invitados, sus bellas hijas, las señoras Mary Méndez de Manzer; Evelia Méndez de Valdés Rodríguez, nuestra compañera de «Ahora»; Ofelia Méndez de Aixalá y la gentilísima Silvia Méndez Plasencia.

Entre las señoritas se encontraban:

Cecilia y Olga Wolter, Josefina Recio, Magda Urruela, Beba Andino, Anita de Blanck, Eithel Belmonte, Daisy Loza, Ameriquita y Nice de Soto Clara Fonseca.

Bebita Inda.

Violeta Basterrechea.

Lolita Betancourt, Conchita Granda, Baby Reyes, Minita López Freixas, Mary Rangel, Rosario González Labarga, Pilar Rodríguez.

Baby Reyes.

Olga Albacete.

Aristela Ruiz.

Graziella Isamat, María Martínez Quiñones, Haydée Camacho, Fita Galván, Lydia Bonich, Peggy Fernández de Castro, María Eugenia Aiguesvives e Hilda Vilanoba.

Los jóvenes:

Rollie Reyes Gavilán, Humberto y Raúl Benítez, Alfonso y René Albacete, Ignacio Méndez, Rigoberto Torres, Antonio e Ignacio Mendieta, Lucas Lamadrid, Rafael Ayala, Félix Suárez Solís, Rafito Rasco, Salvador Figueras, Rafael de Cárdenas, Jorge Rodríguez Llorens, Rogelio Fernández, Roberto Miquel Raúl Jiménez, Pancho Moreno, Raimundo Menocal, Vicente Fonts, Rafael Miquel, Osvaldo Usategui, Juan A. Oyarzun, Justo González del Pozo, José Manuel Alvarez, Ricardo de Castroverde y Virgilio y Pepito Méndez Plasencia.

DEL GRAN MUNDO

Entre las de enero, una boda selecta y distinguida.

Nos referimos a la de Lolita Rabell y Núñez, la bella y gentilísima señorita, con el señor Reinaldo Mañas y Parajón.

Ha sido fijada dicha ceremonia para el día diez, a las nueve y media de la noche.

Y tendrá efecto en la iglesia de San Juan de Letrán.

La respetable dama Angela Parajón viuda de Mañas, será la madrina de tan simpático enlace.

Y el padrino, el notable cirujano doctor Ricardo Núñez Portuondo, tío de la novia.

LILLIAN VIEITES DE CANO

Muy dolorosa impresión ha producido en la sociedad habanera el fallecimiento de la señora Lillian Vieites de Cano.

En plena juventud, ha sido víctima de una fulminante pulmonía, dejando en la más infortunada orfandad a cinco tiernas criaturas.

La señora de Cano dejó de existir en la ciudad de Nueva York, donde se encontraba en compañía de su esposo, el señor César Cano.

Sus restos mortales llegarán esta tarde a la Habana, por la vía de la Florida, para ser tendidos en la residencia de la familia de Cano, en la calle A esquina a Quince.

El sepelio se verificará mañana, a las ocho y media de la mañana.

Enviamos con estas líneas nuestro más sentido pésame a su viudo; a su padre, el doctor Moisés Vieites; a su hermana la señora Silvia Vieites de Maxwell y demás familia es.

NACIMIENTO

El querido compañero de esta casa, Ramoncito Grau y su gentil esposa Nena Esteban, experimentan una gran satisfacción, con motivo del nacimiento de un hermoso niño.

El recién nacido, tercer hijo del estimado matrimonio, vino al mundo ayer por la mañana, en la Quinta de Dependientes, interviniendo en el caso, con su habitual pericia, el doctor Pelayo De Para.

Llegue hasta ellos nuestra felicitación.

DEL SUNSHINE

El Sunshine de Cuba se dispone a celebrar, en este mes, un almuerzo en el hotel «Bristol», como homenaje a su presidenta general, que ha sido nombrada recientemente directora del Comité Ejecutivo de la Central de Nueva York, y en honor de nuestro compañero Pablo Alvarez de Cañas, cronista de «El País», por los méritos contraídos con esta asociación.

El Sunshine de Cuba, que tanto hace por los desvalidos, ofreció en los días de Pascuas, en «Villa Sol», residencia de Mrs. L. S. Houston, presidenta general, una merienda a un grupo numeroso de sus ancianos particulares, siendo colmados de ropas, víveres, etc.

Dicho reparto fué una lucida fiesta, donde se deleitó a la concurrencia con un selecto programa, en el que tomaron parte como oradores, la señorita Virginia Lluy, presidenta de dicha institución, y el señor Raúl Alpízar, que emocionó al auditorio con su elocuencia.

La señora Cuca Casas cantó, acompañándose con la guitarra. También el cuadro de declamación que dirige la señora Antonia Martínez de Varela, interpretó varios números.

BODA

En la Parroquia de Jesús del Monte se verificó ayer tarde la boda de la encantadora señorita Graziella Fuente y Aparicio y el señor Francisco Abelleira.

Fueron apadrinados por la señora Rosa Fuente de Alvarez Builla y el doctor Rafael Abelleira.

Como testigos por parte de la novia, firmaron los señores Cayetano Fraga, Angel de la Osa, Miguel Reyes, Oscar Rodríguez Feo y Belisario Martínez.

Y por el novio, los doctores Rafael Lebredo y Eduardo Díaz Betancourt, y los señores Raúl P. Falcón, Pedro Fuente y Enrique Alvarez Builla.

El lindo ramo que lució la novia durante la ceremonia nupcial era el modelo «Ensueño», esa admirable creación de «El Clavel», el elegante jardín de los hermanos Armand.

Tejido estaba con dalias-crisantemos blancas y margaritas con caídas de guirnaldas de esta última flor.

(Continúa en la Pág. SIETE)

Melchor... Gaspar y Baltasar... prefieren regalos prácticos:

PRENDAS DE VESTIR

Vestido de crepé de seda. Muy fino. Bordado. Colores: rosa, azul, maíz. Tallas 2 a 4 años — 4.25

Vestido de crepé de seda con plisados. Colores: rosa, azul y verde. Tallas 1 a 4 años — 5.00

Gracioso vestidito de seda bordado. Varios colores. Tallas de 2 a 4 años 4.50

Finas pijamas de jersey irrompible. Colores: salmón, maíz, azul, rosa y nilo. Adornadas con encajes ocre. Tallas 6 a 16 años 2.25

Vestido de seda finamente bordado. Varios colores. Tallas: 7 a 9 años 5.50

Pijamas de jersey irrompible. Colores: rosa y azul con detalles combinados. Tallas 6 a 16 años — 1.25

Radio Crosley--El mejor tono en Radio.

La Casa Grande

✝

E. P. D.

LA SRA. LILLIAM A. VIEITES DE CANO

HA FALLECIDO

En la Ciudad de New York el día primero de Enero de 1935, habiendo recibido los Santos Sacramentos y la Bendición Papal y dispuesto su entierro para el Sábado 5 del actual a las ocho y media a. m.; su viudo, hijos, padre, padres políticos, hermanos, hermanos políticos y amigos que suscriben ruegan a las personas de su amistad se sirvan concurrir a la casa mortuoria situada en A. esquina a 15 (Vedado) para acompañar el cadáver hasta el Cementerio de Colón, favor que agradecerán.

Habana, Enero 4 de 1935.

César Cano Canales; Lilliam, Yolanda, César, Enrique y Jorge Cano Vieites; Dr. Moisés A. Vieites; María Romero de Vieites; Elvira Canales viuda de Cano; Silvia A. Vieites de Maxwell; Roberto y Jorge Vieites y Romero; Ester, Minerva, Tomás y Raúl Cano y Canales; Dr. Augusto Maxwell de la Cova; María Teresa Canales; Mario Suárez; Roberto Mc Ardle; Guillermo Gómez Colón y Dr. Pedro Palma.

"EL BOMBERO"

AVISA a sus numerosos clientes que sólo deben confiar en el CAFE servido por el carro de esta casa.

EL CAFE DE TRES GENERACIONES.

Galiano 120 — Telf. A-4076

VOLO AL CIELO EL NIÑO ROBERTO ARGUDIN SANCHEZ

Después de largos días de dolencia que no supo vencer la Ciencia, ha volado al cielo el precioso niño Robertico S. Argudín y Sánchez, hijo amadísimo de nuestro amigo el señor Roberto S. Argudín y Caracena y de su distinguida esposa, señora Alejandrina Sánchez.

La muerte de ese niño ha llenado de luto y desesperación el hogar de este estimado matrimonio, que adoraba en Robertico y que pierde con él su alegría y su felicidad.

Nos asociamos al duelo hondísimo que les aflige y les deseamos cristiana resignación para sobrellevar este terrible golpe que les hiere en pleno corazón.

OFERTA ESPECIAL EN SOMBREROS DE SEÑORA. Son preciosos los Sombreros de Terciopelo negro, con adornos de Plata y Oro a $2.99.

LA ZARZUELA

Neptuno y Campanario

FORMARAN LAS MUJERES UN NUEVO FRENTE UNICO

FEDERACION N. DE ASOCIACIONES FEMENINAS

Avisamos a todas las asociaciones de mujeres, ya sean religiosas, políticas, de instrucción y recreo o gremios de obreras, que pasen a inscribirse por General Lee 33, esquina a Martí, en Marianao, de 2 a 8 p. m., cualquier día, pues no hay que pagar nada ni disolver las asociaciones, toda vez que lo que se busca es defendernos las mujeres, unidas en un frente único, para inclinar las elecciones hacia el partido que más convenga a Cuba. Si continuamos divididas, nunca seremos nada; y unidas, nos tienen que escuchar. Pueden también afiliarse por carta a esa misma dirección.—**Amalia E. Mallen de Ostolaza, Presidenta.**

SUSCRIBASE Y ANUNCIESE EN EL «DIARIO DE LA MARINA»

VARIOS JUICIOS VERBALES OCUPADOS EN RELACION CON UN PLEITO DE GOMEZ Y Hnos.

El Juez de Instrucción de la Segunda se constituyó ayer tarde en el bufete del doctor Domingo Gutiérrez de la Solana, situado en Oficios 18, a fin de proceder a la ocupación de varios juicios verbales relacionados en un pleito seguido por Gómez y Hermanos, contra la señora Elvira Machado, sobre los terrenos del Reparto Lutgardita.

M.E.C.D. 2016

Escenario y Pantalla

ERNESTO LECUONA

Ya está otra vez Ernesto Lecuona en la Habana. Ernesto Lecuona y sus melodías. Racimos nuevos, cortados en tierras mexicanas. Injertos aztecas en el tronco siempre cubano.

Ernesto Lecuona, huyendo acaso del bombardeo pertinaz, físicamente insoportable para sus oídos de músico, se fué a México hace algún tiempo, llevando consigo a un nutrido conjunto de artistas del patio. Entre ellos a Luisa María Morales, Margot Alvariño, Mimí y Colina...

Según nuestras noticias Lecuona, aunque el ambiente mexicano no es actualmente muy propicio a los manes de Thalía, triunfó en toda la línea desde el punto de vista artístico. Y con él, la gracia pueblera de Mimí y Colina, la voz bellísima de Luisa María Morales y la sandunga criolla de Margot Alvariño.

Dió a conocer Lecuona en México sus mejores obras líricas: «María la O», «El cafetal», «La guaracha musulmana», «Rosa la china», «Niñita Rita», etc.

Su música es hoy en México tan popular como entre nosotros.

Con esa laboriosidad suya, anárquica, irregular, pero fecunda, Ernesto Lecuona anumentó considerablemente su acervo musical en la ciudad de los Palacios. Nos trae como regalo de año nuevo seis obras teatrales y treinta y dos composiciones. Entre las primeras figura «Lola Cruz», ya terminada y «Julián, el gallo», que se estrenó en México con éxito extraordinario.

Nostalgias de la Habana y su gente, reclamos de la amistad, fatiga de los hoteles, cansancio de los trenes, todo eso y además, su «realísima gana», —que es lo que más importa— han hecho que Lecuona regrese a la Habana, en momentos en que la Habana no parece estar para melodías.

¿Proyectos? ¿Los ha hecho alguna vez el maestro? Por lo pronto el autor de «La comparsa» se propone estar aquí, a ver a quienes le quieren y a quienes quiere, pasearse, contemplar de lejos la disputa política... y después, ver qué se hace y hacer si es posible.

Por lo pronto, Roberto Rodríguez, su ínclito representante, nos habla de montar algunos «shows» musicales, por ahora. Aunque sabemos que el maestro piensa además traernos de México algunas figuras muy destacadas del arte lírico de ese país; entre ellas la mezzo soprano Josefina Aguilar y el tenor Juan Menen, un cantante de primer orden que, según Lecuona, no tiene nada que envidiar a los grandes «divos» del género operático.

Lecuona se ha traído consigo de México, al maestro Villa, el estupendo «Bola de Nieve», cuyo alias es ya todo un símbolo de donaire popular genuíno.

Nosotros, por nuestra parte, damos nuestra más afectuosa bienvenida a ambos músicos criollos.

Francisco ICHASO.

NOTAS

UN NUEVO PROGRAMA EN EL «CAMPOAMOR»

Hoy, comenzando desde la una y treinta en punto, se ofrece un programa en la pantalla y en el escenario, todo completamente nuevo, a base de estrenos. Se presenta por primera vez en Cuba la entretenidísima producción de la Warner Bros «La edad dichosa» con el formidable bailarín Hall Le Roy, las encantadoras artistas Rochelle Hudson y Patricia Ellis y los graciosísimos cómicos Guy Kibee y Hugh Herberth, figurando además en las escenas, encantadoras señoritas que concurren a las aulas de una Universidad y que contribuyen con sus caras bonitas a prestar esplendor a esta comedia. Canciones, idilios, situaciones cómicas, amores, música, bailes y emoción; de todo encontraremos en la preciosa producción titulada: «La edad dichosa».

En el escenario se presentará a las 3:30, 5:30 y 9:30 un «show» completamente diferente por Franklin Fantasy Follies, en cuyo espectáculo se ofrecen 15 números de los cuales hay 12 que pueden considerarse sensacionales, entre ellos, la «American Carioca» y el que realizan los acróbatas, ofreciendo también la «Bailarina dorada», un número muy sugestivo y de gran efecto.

Esta es la última semana que actuará en la Habana Franklin Fantasy Follies y para el viernes próximo, que es la despedida, se anuncia un espectáculo originalísimo y que será muy del agrado de las muchachas que concurran a «Campoamor».

Para fecha muy cercana se anuncia el estreno de «Imitación de la vida», película de intenso argumento, dirigida por John L. Stanhl y que es principal protagonista Claudet Colbert.

«NACIONAL»: «CLEOPATRA» EN TODOS LOS TURNOS

Continúa el lleno diario en el teatro «Nacional» y continúa reafirmándose el éxito de la magna película de la Paramount, que reafirma una vez más la justa fama de que goza Cecil B. de Mille. Película de tanto espectáculo como esta, requiere profundo análisis y para ello hay que verla varias veces y de ello se ha dado cuenta el público, siendo ya muchas las personas que han visto más de una exhibición de esta gran película.

Claudette Colbert, Warren William y Henry Wilcoxon, rivalizan en los aciertos de la interpretación.

Hoy se repite «Cleopatra» en todos los turnos desde las 3 y 30.

Reina gran espectación entre la colonia infantil habanera para pasarse el domingo en el teatro «Nacional», donde la empresa, festejando el día de Reyes, les prepara 2 magnas funciones: la primera de 10 a 12 de la mañana en combinación con el Circo Santos y Artigas, el cual presentará todos los clown, varios debuts de artistas contratados para su tournée por el interior de y la gran trouppe china Jim Wong, repartiéndose valiosos juguetes entre los niños.

La otra función es el pre-estreno de la super producción de la Paramount titulada «Alicia en el país de las maravillas», película hecha expresamente para niños, y al frente de cuyo elenco figura Baby Leroy el niño prodigio. Esta otra función de Reyes empieza a la 1 y 30, y se completa con exhibición de seis películas cómicas.

El día 10 ó séase el jueves próximo, se inician las exhibiciones de la película «Nada más que una mujer», que tiene para todos el aliciente de ser la primera película en que Berta Singerman figura como estrella. Además, en los días en que se exhiba esa película, Berta Singerman, que ahora descansa de su última triunfal temporada, reaparecerá en la escena del «Nacional», recitando en los turnos de 5:30 y 9:30, selecciones de su extenso repertorio.

«MUSICA Y MUJERES» EN EL «ENCANTO»

Más de 12.000 personas han desfilado por el «Encanto» para ver el espectáculo superlativo de Warner Bros, «Música y mujeres» que se estrenó al comenzar el año actual y que es un espectáculo que no puede decirse con palabras, hay que verlo, hay que oirlo, hay que recibir la impresión devastadora de sus escenas lujosas y estupendas... Es el gran concurso mundial en el que se presentan las mujeres más bellas de la tierra, secundada por un reparto que encabezan los nombres de Rubby Keeler, Joan Blondell, Dick Powell, Zasu Pitts, Guy Kibbee y Hugh Herberth.

El lunes comienza la gran semana de gala con el estreno oficial de «Una noche de amor», la exquisita producción con la divina Grace Moore, la famosa cantante del Metropolitan Opera Hause de New York. La Revista Photo Pley la comenta de este modo: «Una noche de amor» es un manjar digno de los dioses de la inspiración. Una película que lo mismo se ve con los ojos abiertos, que se siente muy hondo en el alma con ellos cerrados. «Una noche de amor» que ha sido producida por la Columbia tuvo la virtud de «abarrotar» dos semanas consecutivas el Music Hall el teatro más grande del mundo. «Una noche de amor» es una película que sin duda alguna todo el mundo verá más de una vez.

DEBUT DE LUZ GIL ESTA NOCHE EN EL «MARTI»

Para esta noche, en la tanda de las 10 y 30, de el «Martí» está anunciado el debut de Luz Gil. Hará su aparición con la zarzuela de Agustín Rodríguez, con música de los maestros Jorge Ankermann e Isidro Laguna, titulada: «La mujer fatal».

A las 8 y 45: la revista de actualidad, original de Carlos Robreño, con música del maestro Rodrigo Prats, titulada: «A la conclusión del año...» en la que Federico Piñeiro, canta la parodia del tanto Cuesta Abajo.

Precios: 30 cts. luneta, 20 cts. butaca, y 10 cts. tertulia.

El martes: homenaje a Alberto Garrido. Estreno de la revista de actualidad, original de Julito Díaz, con música del maestro Rodrigo Prats, titulada «El frente único». Estreno del apropósito de actualidad, original de Carlos Robreño, titulado: «La conciliación». Reposición de «La carioca» y otras muchas novedades.

EL DIA DE REYES EL DOMINGO EN EL «NACIONAL»

La empresa del teatro «Nacional», no se olvida de su público infantil, ni deja pasar el Día de Reyes, sin demostrar su simpatía hacia los niños que tanto favorecen su espectáculo y, para ello les anuncia que el domingo Día de Reyes, todas las funciones del día son dedicadas a los niños.

Por la mañana de 10 y 30 a 12 del día, les presentará una función de Circo, en combinación con Santos y Artigas, tomando parte en esa función los números nuevos que ha contratado esa empresa para su tournée por el interior de la Isla, y la famosa trouppe china Jim Wong, la cual lucirá doblemente bajo el marco apropiado de la escena del «Nacional», los clowns, acróbatas, trapecistas, etc., se desvivirán por complacer a la concurrencia infantil y entre los debuts actuarán Satanela presentando la Cámara Diabólica y El Caballero Albert con su colección de autómatas parlantes.

Los clowns repartirán los juguetes a los niños.

Los precios son: 40 y 30 centavos lunetas y butacas sin numerar y $3.00 los palcos numerados.

Después del Circo, a la 1 hay otro gran programa infantil con el preestreno de la película «Alicia en el país de las maravillas» cuento fantástico animado, de la Paramount, en cuya interpretación toman parte diez estrellas entre estas el niño prodigio Baby Leroy, Luisa Fazenda y Gary Cooper. Se exhibirán además de «Alicia en el país de las maravillas», 6 cartones y comedias de lo más cómico que existe.

Ya lo saben los niños, el Día de Reyes, al «Nacional».

«EL DESEO» ESTA NOCHE EN EL «PRINCIPAL»

La compañía de Eugenia Zúffoli, ofrece esta noche en escena: un gran programa. Se trata de «El deseo», en cuyo role central realiza una de las mejores creaciones de su carrera artística, siendo eficientemente secundada por los demás miembros de su gran conjunto.

«El deseo» es una obra que seguramente llevará numeroso público a la sala del «Principal de la Comedia», no tan sólo por la originalidad de su argumento, sino por la movilidad de sus escenas y la belleza de su diálogo.

50 centavos es el precio fijado a la luneta numerada, 40 centavos a las butacas de 1ra. y 2da. fila y 30 centavos el resto sin numerar.

El miércoles habrá un grandioso estreno que seguramente ha de revestir los carácteres de acontecimiento artístico de primera magnitud. Nos referimos al estreno de la fomidable obra «La hija de la leona», debida a la pluma de Eduardo Clara.

«La hija de la leona» es una obra de alto refinamiento a pesar de tomar como punto de apoyo para el desenvolvimiento de su argumento un asunto tan tanto escabroso por su fondo y su forma.

EXITO SIN PRECEDENTES DE LA CIA. DE REVISTAS
FRANKLIN FANTASY FOLLIES
CAMBIO COMPLETO EN EL "SHOW"
12 NUMEROS SENSACIONALES! Y
ESTRENO en CUBA de la deliciosa comedia musical WARNER
"LA EDAD DICHOSA" -HAROLD TEEN-
exquisita interpretación del gran bailarín
HAL LE ROY con el CONCURSO DE
Rochelle HUDSON Patricia ELLIS
Guy KIBBEE Hugh HERBERT
CANCIONES..! BAILES..!
RISAS..!
SHOWS ESPECTACULARES!
HOY
CAMPOAMOR
45¢ - 50¢ - 60¢ - 20¢ - 15¢ 20
Antes 5 - 5a 8½ - 8½ a 11½ - Niños - Tertulia

LA LLEGADA DEL MAESTRO LECUONA

El maestro Lecuona, en el momento de desembarcar ayer, procedente de México. Aparecen en la «foto»: el maestro Villa, viajero también del «Orizaba»; el maestro Guerra y los compañeros Eduardo H. Alonso, Juan Bonich y Roberto Rodríguez, que fueron a recibir a los dos citados compositores cubanos

En el «Orizaba», de la Ward Line, regresó de México, después de larga estancia en este país, el popular pianista y compositor cubano, Ernesto Lecuona.

Viene Lecuona muy satisfecho de sus éxitos artísticos en México, donde actuó desde el micrófono y desde la escena. Trae en su equipaje de artista inquieto y bohemio, varias obras teatrales y numerosas composiciones, que se propone dar a conocer aquí.

Con Lecuona ha regresado de México otro conocido cultivador de la música popular: el maestro Villa, el célebre «Bola de Nieve», gran captador de nuestros motivos folklóricos, músico de vena inspirada y buen pianista.

En el mismo «Orizaba» llegaron de México algunos artistas de «variétés» que se proponen realizar su temporada de invierno entre nosotros.

CARTEL DEL DIA

POR LOS TEATROS:

PRINCIPAL DE LA COMEDIA: A-6737.—A las 9: «El deseo».

MARTI: A-1851.—A las 8 y 45: «A la conclusión del año». A las 10 y 30: «La mujer fatal».

ALHAMBRA: A las 9: «Como lo soñó Martí». A las 10 y 30: «El año amarillo».

POR LOS CINES:

ENCANTO: A-4433.—A todas horas: «Música y mujeres», con Rubby Keeler, Joan Blondell y Dick Powell, comedia y revista.

CAMPOAMOR: A-7054.—A todas horas: «La edad dichosa (estreno) comedias y los Franklins Fantasy Follies.

NACIONAL: A-3730.—A todas horas: «Cleopatra», con Claudette Colbert y Warren Williams, comedia y revista.

FAUSTO: «Veinte Millones de Enamoradas» y «Mandalay».

NEPTUNO: «Nacida para el beso» y «Por sendas distintas».

TRIANON: «Nacida para el beso» y «Lo que no puede comprarse».

REGINA: «El estigma liberador» y «Cautiva de su amor».

RIALTO: «El estigma liberador» y «Cautiva de su amor».

PRADO: «Renovemos el amor» y «La prima doña Sentimental».

RIVIERA: «La mano invisible» y «Fiesta en Hollywood».

OLIMPIC: «Lios de un caballero» y «La esquina del pecado».

MODERNO: «El crimen del Vanidades» y Una sombra que pasa».

WILSON: «Aunque no me quieras» y «El misterio de la niebla».

INGLATERRA: «Aunque no me quieras» y «El misterio de la niebla».

LIRA: «La venganza de Drummond» y «Dinero sangriento».

FLORENCIA: «Mater Dolorosa» y «El estigma liberador».

MENDEZ: «Lo eterno» y «La fruta verde».

CUBA: «Una noche en Stámbul» y «Tres mujeres».

ROJO: «La esposa del domador» y «El ángel de los muelles».

BELGICA: «De última hora» y «Viva Villa».

VIOLETA: «Sucedió en París» y «Canción de Oriente».

VERDUN: «La Pasión de Vergie Winter» y «Su adorada enemiga».

ACTUALIDADES: «Vivir dos vidas» y «Bolero».

UNIVERSAL: «Seis Buenas Fichas» y «El cantar de los cantares».

VIVES: «A falta de pruebas» y «Carolina».

NIZA.—«Pecadoras a medias» y «Rey por una noche».

IDEAL.—«Gloria de un día» y «Hips, Hips, Holray».

MAXIM: «Capitán Jericó» y «Pecadores sin careta».

MARAVILLAS: «Viva Villa» y comedias.

WASHINGTON TENDRA UNA REPRESENTACION EN EL TRABAJO INTERNACIONAL

WASHINGTON, enero 3. (AP.)—Los Estados Unidos estarán oficialmente representados por vez primera en la reunión que celebrará el 29 de este mes la Junta de Gobierno de la Organización Internacional del Trabajo en Ginebra.

El doctor Isador Lubin, Comisionado de Estadística obrera para el Departamento del Trabajo, ha sido designado delegado de los Estados Unidos en dicha reunión.

AHORCADO UN HOMBRE ACUSADO DE MATAR A UN NIÑO EN AUSTRIA

LOEBEN, Austria, enero 3. (AP.) Johann Bogensberger fué ahorcado esta noche en cumplimiento de la sentencia dictada por los tribunales.

Después de tres horas que duró la vista de la causa esta tarde, los jueces declararon culpable a Bogensberger de haber dado muerte a un niño durante un intento de robo.

Antes de morir declaró el reo que necesitaba el dinero para hacerse un traje nuevo.

CABARET "TOKIO"
SAN LAZARO 99, ESQ. A BLANCO
Espectáculo de distinción, Arte y Alegría
El que quiera divertirse por poco dinero, debe visitar el TOKIO, cabaret en el que hallará orquesta selecta que dirige el maestro Pompés, encargada de acompañar los shows típicos cubanos y españoles, integrados por veinte bellas muchachas.
El nuevo empresario, señor Emilio Salas, ha señalado precios a tono con las circunstancias, y por ello TOKIO se ve concurridísimo.

HOY ENCANTO
La Maravilla de las Maravillas WARNER
MUSICA Y MUJERES "DAMES" con
Ruby KEELER Dick POWELL
Joan BLONDELL Zasu PITTS
Guy KIBBEE Hugh HERBERT
y las 200 chicas mas lindas del mundo
LUNES FECHA DE ORO
GRAN SEMANA de ARTE
La GRANDIOSA producción COLUMBIA
UNA NOCHE DE AMOR
con la DIVINA
GRACE MOORE
LA PELICULA QUE ENTUSIASMA !!!

G A C E T I L L A

«PAYRET» VA CAMBIANDO DE ASPECTO

A medida que las obras avanzan se va viendo el resultado de las reformas en «Payret», pues no cabe duda que el vestíbulo llamará poderosamente la atención por su decorado de arte moderno y sus ocho centas luces. Claro está que no vamos a dar detalles de tantas otras cosas que se están llevando a cabo en el mencionado teatro, pero sí garantizamos que será una sorpresa para el público habanero. Durante todo el presente año 1933 se exhibirán las mejores películas cuidadosamente seleccionadas para que el público que asista a «Payret» vea siempre un gran espectáculo.

Proyección impecable, sonido el mejor, y todos los últimos adelantos de la cinematografía moderna.

AUDITORIUM: PROXIMA INAUGURACION

Está ya muy próxima la inauguración de este suntuoso coliseo de Calzada y D, en el Vedado, y casi podemos asegurar que para ese gran día social, será exhibida la grandioso producción «Cleopatra» de Cecil B. de Mille, de argumento histórico, gran lujo, exquisita presentación, bellas mujeres, preciosa música. Esta película fué estrenada con éxito sorprendente en el teatro «Nacional» el día 31 del pasado mes y año.

Estará dotado el «Auditorium» con el más perfecto sonido, pantalla lumínica y con las más exigentes comodidades y ventilación, y seguirán exhibiéndose las mejores películas con turnos preferentes para que sea el teatro de estrenos en el Vedado.

FAUSTO: VEINTE MILLONES DE ENAMORADAS

«Fausto», el popular teatro de Prado y Colón, anuncia para hoy viernes el siguiente cartel:

En turnos de 3.30, 3.30 y 9.30 exhibirá la interesante y original producción titulada «Veinte millones de enamoradas», cuyo tema servirá de solaz al público y en cuya interpretación se distinguen como intérpretes principales Rubby Killer y Dick Powell.

También en el turno de día y por la noche a las 8.30, pasará por la pantalla la exquisita película «Mandalay» en la cual luce todo su talento y elegancia la bella actriz Kay Francis.

Noticiero, cartón animado y variedad, completan el programa en todos los turnos.

Precios: 20 0centavos hasta las 6.30 y después 30 centavos. Los niños 15 centavos a todas horas.

Para mañana sábado se anuncia el estreno de la admirable película «Nacida para el beso», por Franchot Tone, Jean Harlow, Lyonel Barrymore y Lewis Stone. Para el domingo gran matinée de una a cinco.

NEPTUNO: NACIDA PARA EL BESO

Interesantísimo el cartel cinematográfico que para hoy se anuncia en el teatro Neptuno».

En los turnos de 2 y 30 y 9 y 30, se anuncia el estreno de la originalísima y sensacional película titulada «Nacida para el Beso», en cuya interpretación se distinguen artistas de tanto relieve como Jean Harlow, la rubia de Platino, Franchot Tone Lewis Stone y Lionel Barrymode Cuarteto estelar que valoriza esta gran película.

También en turno de día y por la noche a las 8 y 30, se exhibirá la emocionante película titulada «Por Sendas Distintas», magistral producción Metro, por Clark Gable, William Powell y Myrna Loy.

El cartón «Lección de música» y noticiero mundial completan el programa.

Precios: 20 centavos hasta las 6 y 20 y después 30 centavos. Los niños solo pagan 15 centavos.

Se anuncia grandiosa matinée para el domingo en «Neptuno». De 1 a 5.

TRIANON: NACIDA PARA EL BESO

En la tanda de las 4: Jean Parker en la interesante creación «Lo que no puede comprarse», revista Fox y estreno de la producción de Jean Harlow y Franchot Tone, titulada «Nacida para el Beso».

A las 8 y 30: «Lo que no puede comprarse».

En la de 9 y 45: revista Fox y «Nacida para el Beso».

Mañana habrá una gran Matinée de Reyes, a la una y quince de la tarde, con preciosas cintas cómicas y regalo de valiosos juguetes a los niños. Cada pequeño concurrente tendrá su regalo. Nadie se quedará sin el suyo. En las tandas de 5 y 15 y 9 y 45 se exhibirá «Nacida para el Beso», por Jean Harlow.

Para el domingo se anuncia el estreno de «La Farsa del Honor», por France Dee, Bruce Cabot y Ginger Rogers.

REGINA: EL ESTIGMA LIBERADOR

Universal presenta hoy en «Regina», un gran programa que no cabe duda es el teatro más popular de la Habana ochocientas nuevas lunetas y de inmejorable sonido. Las películas son: Revista Semanal Fox-Movietone, la comedia «Un Ladrón Improvisado,» el gracioso Carton «Ahí viene el Lobo», «La Cautiva del Amor», de Nils Asther y Gloria Stuart y estreno de «El Estigma Liberador», de Diana Wynnhard.

Precios: 15 centavos mayores hasta las 6 y media y 20 después.

Mañana: «Las Aventuras de Cellini» y «Doble Secuestro».

Domingo: Una gran matinée a la una y media.

Día 12: «El Dilema de una mujer», de Kay Francis.

ALHAMBRA: COMO LA SOÑO MARTI

«Como la Soñó Martí» y «El Año Amarillo» son las obras emprogramadas en el popular coliseo de Consulado y Virtudes, para la gran función corrida que por el módico precio de 30 centavos la luneta y 10 la tertulia nos ofrece a la alta dirección de este espectáculo. «Como la soñó Martí» es una revista de gran actualidad original del prestigioso presidente de los autores nacionales, señor Meluzá Otero, musicalizada por el notable maestro Anckermann.

Como siempre las principales artistas de la compañía de transporte eficaz en el desempeño de esta gran revista. «El año amarillo,» de Pepin y Vicentico, es un resumen escenográfico de los sucesos más culminantes del fenecido año, que triunfa ruidosamente todas las noches. Además de estas dos grandes obras merece mencionarse a la tiple cómica Anita Serrano que toma parte en ellas a guisa de reaparición en este teatro, escenario de sus éxitos. También Conchita Lois, la fiel intérprete de la música sur-americana, LA BELLA ORIENTAL, siempre admirada, y la gentil y graciosa bailadora de típicos bailes andaluces, Isabelita España, deleitarán a los concurrentes.

PRADO: RENOVEMOS EL AMOR

En los turnos principales de 3 y 30, 6 y 30 y 9 y 30 se exhibirá la notable e interesante película «Renovemos el Amor», en la que para llegar a la realización de que se amaban, los protagonistas de esta gran cinta tienen que pasar por muchas situaciones sumamente delicadas. Los protagonistas de esta cinta son dos notabilísimas estrellas del cine: Clive Brooks y Diana Wynyard, con quienes aparecen Helen Vinson, Irene Hervey y Theodore Newton.

A las 2 y 15, 5 00 y 8 y 30 se exhibirá La Prima Donna Sentimental, una comedia de asunto completamente nuevo, deliciosamente interpretada por tan conocidos artistas como Zasu Pitts, Edward Everett Horton y Ned Sparks. Además se completa el programa con una graciosa comedia y un cartón musical.

Precios: 20 centavos los mayores hasta las 6 y 30 y 30 centavos después de esa hora. Niños, siempre 15 centavos.

RIVIERA: LA MANO INVISIBLE

Hoy en las tandas elegantes de 5:15 y 9:45 se exhibe por última vez la simpática producción de la Metro interpretada por Madge Evans y Robert Young que se titula: «La Mano Invisible» revista, cartón y comedia. A las 4:15 y 8:15: «Fiesta de Hollywood» por Laurel y Hardy.

Mañana estreno de la gran producción de la Warner interpretada por William Powell que se titula: «La Llama Revivida».

Domingo dos estrenos: «El Eterno Ensueño» y «La Vida en Broma».

Martes 8: «Doble Secuestro» por Phillips Holmes.

Viernes 9: «Dejada en Prenda».

Pronto: «Espionaje» por Kay Francis.

RIALTO: EL ESTIGMA LIBERADOR

Un monumental programa hoy en «Rialto», la Universal presenta su obra maestra, «El estigma libertador», de Diana Wynnhard y «La cautiva del amor» de Nils Asther y Gloria Stuart.

Se completa el programa con la revista semanal Fox, una comedia titulada «Un ladrón improvisado» y el simpático cartón «Ahí viene el lobo».

Los precios: 20 centavos luneta y preferencia a cualquier hora.

Mañana: Estreno de «Las aventuras de Cellini», de Frederic March y «Doble secuestro».

Domingo: Matinée a la una y media con un gran programa.

Día 12: «El dileta de una mujer» de Kay Francis.

OLIMPIC: LIOS DE UN CABALLERO

El programa de hoy ha sido solicitado por varias familias del Vedado, y la empresa siempre consecuente con su público, gustosa se ha apresurado a complacerlo. Hasta las 6:30 mayores 15 centavos y después 20 centavos niños y tertulia a todas horas 10 centavos. En tandas de 6:30 y 8:30 comedia, revista y variedad. Estreno de la copia nueva de la exquisita producción que tanto gusta «La esquina del pecado» por Irene Dunne y John Boles. A las 5:15 y 9:45 comedia, revista y variedad. Magistral super-joya de argumento muy interesante «Lios de un caballero» por Paul Lukas y Leyla Hayms.

Mañana sábado a las 6:30 y 8:30 «Donde menos se piensa». Episodio. El gran drama del oeste «Tierra de Promisión», «Jugar con fuego», cartón y comedia.

MODERNO: EL CRIMEN DEL VANIDADES

Hoy vuelve a la pantalla en los turnos de tarde y noche, el maravilloso programa Paramount, que con tanto éxito se estrenó ayer. «El crimen del Vanidades», de Carl Brisson, Victor McLaglen, Jack Oakie, Kitty Karlisle; «Una sombra que pasa», de Frederic March, Evelyn Venable; un cartón animado, «La voz y la acción»; y un «Paramount News». Luneta hasta las 6:30, 10 centavos ;niños a todas horas 10 centavos. Mañana: «La Cena de los Acusados» de William Powell, Myrna Loy. «Se acabó la fiesta», de Ann Sothern, Stuart Irwin.

WILSON: AUNQUE NO ME QUIERAS

Belascoaín y San Rafael; U-5863; 10 centavos de 1 y 30 a 6 y 30 y 15 centavos después, niños 10 centavos a todas horas.

La mejor ventilación y el más perfecto sonido de la Habana.

Hoy, tarde y noche, revista, cartón y variedad, y las super-producciones, «Aunque no me quieras» magistral joya por Ruth Chatterton y Adolfo Menjou; y «El misterio en la niebla» sensacional y emocionante atracción de la First National, por Margaret Lindsay y Bette Davis.

A las 5 p. m., «Aunque no me quieras» y «El misterio en la niebla».

Mañana: «Creí en tí» por John Boles y Rosemary Ames; y «A falta de pruebas» por Wynne Gibson, Preston Foster.

Domingo: «El crimen del Vanidades» maravilloso espectáculo musical, por Jack Oakie, Carl Brisson, Victor McLaglen.

La próxima semana: «Mi vida entera» por Frederich March; y «Tres amores» por José Crespo.

INGLATERRA: AUNQUE NO ME QUIERAS

San Rafael y Consulado, M-5527; 10 centavos de 1 y 30 a 6 y 30 y 15 centavos después, niños 10 centavos a todas horas.

La mejor ventilación, y el más perfecto sonido de la Habana.

Hoy, tarde y noche; rveista, cartón y variedad, y las super-producciones, «Aunque no me quieras» joya suprema por Ruth Chatterton y Adolfo Menjou; y «El misterio en la niebla» sensacional y emocionante joya por Margaret Lindsay, y Bette Davis.

A las 5 p. m., «Aunque no me quieras» y «El misterio en la niebla».

Mañana: «Creí en tí»; por John Boles y Rosemary Ames; y «A falta de pruebas» por Wynne Gibson, Preston Foster.

Domingo: «El crimen del Vanidades» maravilloso espectáculo musical, por Jack Oakie, Carl Brisson, Victor Mc Laglen.

La próxima semana: «Mi vida entera» por Frederich March; y «Tres Amores» por José Crespo.

LIRA: LA VENGANZA DE DRUMMOND

Ningún programa supera en calidad e interés al que hoy anuncia este magnífico cine «Lira» el preferido de las familias por su sonido, proyección, comodidades y moralidad. Función corrida desde las dos de la tarde y noche a las 8:15 con preciosa comedia y variedad. Magistral super joya de argumento incalculable «La Venganza de Drummond» de Ronald Colman. Interesantísima y valiosa producción «Dinero Sangriento» por George Bancroft. Mañana sábado «Vaya una Chica» y «Madame Butterfly», de Sylvia Sidney. Domingo. «La Espía Trece», «Seis Buenas Fichas», «La Primera Equivocación», por Laurel y Hardy, comedia, revista y variedad.

FLORENCIA: MATER DOLOROSA

Inmejorables películas se exhiben hoy en este cine de las familias situado en San Lázaro y San Francisco, acreditado por su sonido perfecto, buena proyección y temperatura. Tanda de las 5 y noche a las 8:15, con cartón, comedia Monumental joya de argumento muy interesante «Mater Dolorosa», por Paul Lukas. Reposada y brillante producción «El Estigma Liberador», por Diana Winyard. Mañana, episodio 11 de «La Clave Infernal», «El Diablo se Enamora» y «La Isla del Misterio». Domingo «Las Aventuras de Cellini», «A Falta de Pruebas» y «La Clave Infernal», comedia y cartones.

MENDEZ: «LO ETERNO» Y «LA FRUTA VERDE»

Dos suntuosas e interesantes películas se anuncian hoy en este magnífico cine de Santa Catalina y Juan Delgado, en Santos Suárez, Teléfono I-7325. Tanda de las 5, luneta 15 centavos. Balcony y niños 10. A las 8:15, luneta 20 centavos, balcony y niños 10. Da comienzo con comedias y cartones. Sorprendente y estupenda producción «Lo Eterno», de John Boles. Interesentísima super joya «La Fruta Verde», por Franceska Gaal. Mañana «La Cautiva de su Amor» y «Tres Amores». Domingo, matinée a una, episodio «La Sombra Borrosa», el drama del oeste «El Paso del Ocaso», «Música Sobre las Olas» comedias y cartones. A las 5 y 8:15. «Música Sobre las Olas» «Dejada en Prenda», por la encantadora muñeca Sally Temple.

CUBA Y ROJO: COLOSALES CINTAS

Este concurrido cine de la calle Suárez y Corrales, anuncia para hoy dos valiosísimas películas. Tanda de las 5 y noche a las 8:15, revista y variedad. Extraordinaria y maravillosa super joya «Una Noche en Estambul», por Mirna Loy y George Brent. Sorprendente y bella producción «Tres Mujeres», por Lionel Barrymore y Alice Brady. Mañana, «La Sangre Llama» y «Wonder Bar». Domingo, suntuoso programa.

Situado en Monte y Antón Recio ha combinado para sus tandas de hoy a las 5 y 8:15 un magnífico programa. Da comienzo con comedia y variedad. Regia y muy interesante producción «La Esposa del Domador», por Richard Arlen. Grandiosa atracción suprema «El Angel de los Muelles», por A. Skipworth y Victor Mc Laglen. Mañana «El Mujeriego» y «Wonder Bar». Domingo, un programa muy atractivo y valioso.

BELGICA Y VIOLETA: BUEN PROGRAMA

En el «Bélgica» Para hoy, en tanda de las cinco y noche a las 8.15 ofrece el popular y confortable «Bélgica» la exhibición de dos interesantes películas Da comienzo con comedia y variedad Estupenda cinta de gran argumento «De última hora» por Lee Tracy Monumental producción de la vida de Pancho Villa titulada «Viva Villa» por Wallace Beery. Mañana sábado «El solitario» y «Viva Villa» Domingo regio programa

En el «Violeta». Este concurrido cine cuenta con un programa muy atractivo. En tanda y noche, comedia y variedad. Suntuosa y bella super joya «Sucedió en París» por Madge Evans Soberbia producción de gran argumento «Canción de Oriente» por Ramón Novarro Mañana sábado «Fiesta en Hollywood» y «La Ritmo de los Follies». Para el domingo una extraordinaria matinée.

VERDUN: LA PASION DE VERGE WINTERS

Un selecto programa ha seleccionado la empresa del teatro Verdún siempre atento para satisfacer al público con las mejores películas que llegan a Cuba Hoy se estrena la sublime super joya «La Pasión de Vergie Winte»» por el sin rival actor John Boles y Ann Marding en segundo turno se pondrá la bonita super producción «Su adorada enemiga» por Ginger Roger y Norman Foster revistas cartones y comedias los precios serán matinée y tanda 5 centavos todos por la noche mayores diez centavos, niños 5 centavos Mañana «La Pasión de Vergie Winter» y «Pura Dinamita». Jueves 17 de enero, homenaje al aplaudido cantante Alberto Aroche, Orquesta Belisario López, Trió Quevedo, Soroa, Vera a Alfredo Abascal tanguista y un maravilloso programa.

ACTUALIDADES: VIVIR DOS VIDAS

Ayer fué estrenada en este gran coliseo de la calle de Monserrate, esta estupenda película con un éxito enorme y hoy vuelve a ocupar lugar preferente en su cartel Funcion a las dos y noche a los 8 y 15 con preciosa comedia y variedad. Lujosa y bella producción de mucha acción por George Raft y Carole Lombard «Bolero» Suntuosa y regia joya «Vivir dos vidas» por Liliam Gish. Mañana. «La Espia Número Trece» y «El Fanfarón». Domingo «La Espía número trece» «Su última canción» y Episodio «El Misterio del Correo Aereo».

UNIVERSAL: SEIS BUENAS FICHAS

Este gran cine, con su acreditado sonido, buena proyección y el mayor confort, ha combinado para sus tandas de hoy un valioso programa: Función de 1 a 6 y de 6.30 a 11, con Revista y graciosa comedia. Monumental producción de gran lujo «El cantar de los cantares» por Marlene Dietrich. Divertidísima super joya «Seis buenas fichas» por Charles Ruggles. Mañana «La Torre Sombría» y «Así de Grande». Domingo, variedad, comedia, episodio 3 de la gran serie «La sombra Barrosa», «La sangre llama» y «Torre Sombría» Lunes «La Prima dona sentimental».

MUSICA Y MUSICOS

HOY LLEGA FLORA MORA

Después de realizar una triunfal tournée con éxitos continuos por San Juan de Puerto Rico, Caracas y Bogotá llega hoy a nuestro puerto en el Pennsylvani, de la Panamá Pacific Lines, la notable pianista y pedagoga Flora Mora. A recibirla acudirán sus alumnas y admiradores, tributándoles una cariñosa demostración de afecto y simpatías.

La prensa de esas capitales le ha tributado los más altos elogios en sus actuaciones como pianista, conferencista y compositora, ensalzando en ello el nombre artístico de Cuba. Entre los elementos musicales se proyecta ofrecerle en un gran concierto un homenaje en reconocimiento de su labor pro-arte musical cubano, idea que ha sido acogida con los mayores entusiasmos en los círculos musicales.

Nuestra bienvenida a la distinguida artista.

ERNESTO LECUONA

Llegó en la mañana de ayer procedente de México, donde realizára fructífera labor en conciertos, revistas y trasmisiones por radio. Fué objeto de una cariñosa recepción por parte de sus innumerables admiradores y amigos. Con Lecuona entre nosotros el ambiente musical toma entusiasmos y pronto disfrutaremos de las apetecidas presentaciones del notable y querido compositor.

NACIONAL
HOY 3½ a 11½ HOY
"CLEOPATRA"
con Claudette Colbert
DOMINGO-DIA DE REYES
DE 10 a 12
UNICA FUNCION del CIRCO
SANTOS y ARTIGAS
EN LA MATINEE
PRE ESTRENO DE
"ALICIA en el PAIS de las MARAVILLAS"
JUEVES 10 BERTA SINGERMAN
en la pantalla en "NADA MAS QUE UNA MUJER"
en la escena en sus mejores INTERPRETACIONES

M.E.C.D. 2016

Pídele a los Reyes un traje de "la época"

Y así, cuando el día de Reyes te lleven al cine o a pasear, irás muy elegante.

Los compromisos que tengan los Reyes Magos pueden solventarlos muy económicamente adquiriendo en «la época» trajes, camisas, pijamas, corbatas, etc.

Ahora anoten estos precios. Traje de casimir de lana. Colores gris, beige y carmelita. Talias del 1 al 9 . . . . . $2.75

Traje de Armour de lana azul Prusia. Mangas y pantalones forrados. Tallas del 2 al 9 . . $3.25

Traje de Armour de lana azul Prusia. Mangas y pantalón forrados. Tallas del 2 al 9 . . . $3.25

Traje de gabardina azul Prusia, con cierre cremallera, Mangas y pantalón largos. Tallas del 1 al 9 . . . . . $1.60

Traje para niño de 1 a 9 años.—En gabardina color Prusia.—Muy vistoso. $1.45. Este mismo traje con blusa blanca por $1.25.

"la época"

NEPTUNO Y S. NICOLAS T. A-4244

Crónica Habanera

(Continuación de la Pág. CINCO)

CARMITA CONDE

En días pasados, han contraído matrimonio la gentilísima señorita Carmen Conde y el señor Marcelino Fernández García; enlace muy lucido, que se llevó a efecto en la Iglesia de Nuestra Señora del Carmen.

CASINO ESPAÑOL

Una de las más lucidas y animadas fiestas del Año Nuevo, fué la ofrecida por el Casino Español de la Habana, en su magnífico palacete del Paseo del Prado.

Aquellos salones lucían un decorado del mejor gusto, combinado con una iluminación «a giorno».

La Orquesta de los Hermanos Martínez y el Septeto Matancero, tuvieron a su cargo el programa bailable.

Hubo un show a media noche, que gustó muchísimo.

Se presentaron en él, la pareja Clarisse y Christian, Tinny Griffin y el imitador René Crucet.

También se hizo aplaudir un grupo de jóvenes del Casino capitaneados por la encantadora señorita Lydia Galletti y por el joven René Cardona, quienes ejecutaron varios números.

He aquí una reseña de la concurrencia.

La mesa del Presidente del Casino p. s. r. Sr. Bernardo Pardías y Sabina Echeguren de Pardías; Valeriano Fernández Viña; Dr. Rómulo Cabrera y María Suárez de Cabrera; Dr. José M. Perera y Sra Hilda Soto de Perera; Francisco Domínguez y Leonila S. de Domínguez; José Pedroso y Josefina Fernández de Pedroso.

Sr. Jesús Fernández Veiga, Piedad Maza de Fernández Veiga; Aquiles de la Maza y Tina Pérez Poncet de la Maza; Juan Varela y Teresa A. de Varela; José Martínez Crespo y Gloria R. de Martínez; Aida Rodríguez; Jack Kanner y Ofelia Morales.

Sr. Manuel Díaz Granda, «Cuca» García de Díaz Pilar Trías de Ibañez; Raul la Cerda y «Lala» R de La Cerda; José M. Valdivia y Sra Isabel G de Valdivia; Alfonso Alejo y Catalina Munguía de Alejo; José María Valdivia y Josefina Odoardo.

Sr. Adolfo Arena y Mercedes V. Gallol de Ibañez; Enriquito Ibañez y Carmita Valdés Cabaleiro de Ibañez.

Sr. Tomás G. Faced, Rosita R. Muro de G. Faced; Dr Ramón Riverón y Graciela Irisarri de Riverón.

Un «party» simpático: Fernando Simó y Nena Magriñá de Simó; Enrique Urioste y Rosario Más de Urioste; Margot Blanco y Camilo Castro; Ofelia Pérez Puelles, Alfonso Prado; Paco Prestamo y Lolita Más y Fidela Hernández.

Sr. Alberto González y Sarita Siga-rroo de González.

Sr. Ramiro Sardiñas y Sarita Linares de Sardiñas.

Sra. Jacinta R. Vda. de Puncet; Julito Puncet y Olga Nochea.

Sr. Casimiro Fernández y Margarita Pérez Tavío de Fernández; Ramiro Rodríguez y Dulce María Llanes de Rodríguez.

Sr. Andrés Ribeira; Blanca R. de Ribeira y Cuca Rodríguez.

Sr. Javier de Ribera y Encarnación Berrez de Ribera.

Sra. del Riesgo; Antonio Prado y Evans del Riesgo.

Guillermo Canales y Edilia del Prado, «Filo» Canales y Hortensita Lage.

Juanito de León y «Loly» Escanaverino.

Sr. Antonio Simonet y Siomara Guerrero.

Serafín Barrero y Tata González de Barrero.

Sr. Restituto de Prado y Mary Rellas de Prado.

Hortensia Fortún de D Ford; «Cuco» Menéndez, Estrellita D.Ford y Nenita Fernández.

Emilio Fernández Travieso y Vera Hernández y Sra. de Hernández.

La mesa del Señor José Emilio Díaz Lolita Candela de Díaz; Enrique Rodríguez Faura y la linda «Lolós» Díaz Candela; Reinaldo Núñez Abascal y Ofelia Gordon.

Sr. Tomás Hernández y Miss Mary Haggerty; Dr. y Mrs. J. A. Viljoen.

Sr Salvador Villoch y María A. Amenábar de Villoch; «Tommy» Cabrera y Elenita Villoch.

Sr. Luis Ruiz Tapia y Margot Caras de Ruiz y Conchita Caras.

Sr. Gaspar Calvo Vizoso y Sra. Josefina Alonso de Calvo Vizoso y María Luisa Alonso.

Sra. Teodora de Aldecea; Dr. Fausto Turró y Enid Pantoja; Miguelito del Prado y Jocelyn Pantoja.

Dr. José E. Cartañá y Lucila Isach

Sra. Dulce Briñas de Heria; Dr. Fructuoso Prendes, Dulce María Heria; Pedro P. Pérez Hierro y Mercy Heria.

Cristina Mañas Vda. de Fors; Cristina, Panchita y Ofelia Moste y María Rosa Bertot.

Julia López de Gómez y Adelfa y Celia López.

Sra. Josefina Vidaurreta de Díaz; Carlos Obregón y Gladys Díaz.

Sra. Enriqueta Hernández Cartaya; «Tina» Farias; Raquel Zaldívar y «Nona» Mazón.

Sr. Florentino Canales y Rosa V. de Canales; Isais Casanova y María Luisa Badell de Casanova y Rosita Canales.

El joven Héctor Larrinaga, Srta Rina Ochoa.

Tres parejitas: Pepe Santalla y Dulce María Otero; Fernando Villamil Alicia Santalla; Juan Santalla y Alicia Llorente.

Roberto Rodríguez y «Marilita» Yániz; Héctor Betancourt y «Lalita» Yániz.

Sra. Elisa I. de Nieto; Rodolfo Ramos y Judith Nieto.

Dr. Roberto Suárez y Julita Suárez de la Campa.

«Wichy» Arena, Olga Almeida y Molly Prieto.

Sr. Tomás Cabrera y Sra. Esperanza Castillo de Cabrera.

Sr. Francisco Moré y Sra. Providencia León de Moré.

El joven Rigoberto Areces y Mercy Aranguren.

Sra. Cira Galletti; Emilia Valladares de Galletti y Srtas Lydia Galletti; Sylvia Jústiz; Graciella y Lizia Alvarez; Cuca Fraga y Sylvia Rodríguez Polo.

Sr Armando Loret de Mola y Armanda Jiménez de Loret de Mola; Olga Loret de Mola y Ramón Brodermann; Lydia Valdivia, Edith Loret de Mola.

Enrique Tayá y Teresa C. de Tayá; Manolo Yáñez y Elena C. de Yáñez; Heriberto Prats y Anita R. de Prats; Conchita Mejías Vda. de G. del Real; Tulita Prats; Aurorita Prats; Alicia G. del Real; Solita G. Romero; José María Revilla y «Fina» Tayá; Luis Romano Abelló y Teté Gispert.

Sr. William Snead y Joaquina Tablada de Snead.

Dr. José M. López Martínez y Lolita Morales de López Martínez.

Dr. Manolo G. Comesañas y Ofelia Vidal de G. Comesañas.

Pepín Valle y Carmita Montalvo y Dr. Francisco P. Rodríguez y Graciela Morales.

Sr. Miguel Ortiz, con su esposa Virginia González Sanguily de Ortiz; Dr. Enrique Mir y Pilar A. de Mir.

Sr. Manuel Menéndez y Leonor Bofill de Menéndez; «Cariño» Menéndez; Eduardo Santeiro y su esposa Fé Menéndez de Santeiro; Julio Sardiñas y Sarita Menéndez de Sardiñas.

María Paredes Vda. de Santalla; Benito Santalla; María Oliva de Otero; Concención Santalla de Villamil; Demetrio Santalla.

Sr. Jesús Dovo y Juanita Acebal de Dovo, con sus hijas Hilda y Alicia.

Sr. Carlos M. de la Rionda, Secretario de Agricultura; María S. de la Rionda; Susana de la Rionda de Montagú; las Srtas. «Suna» Elsa, Terina y Aida de la Rionda; Dr. Ernesto Chávez.

Los esposos Oscar Lanier y Sra. Hilda Lanier de Lanier, y el Sr. C.

Sr. Manuel Rosende; Claudio Hernández y Elsa Rosende y «Yaye» Rosende.

Sr. Gustavo García y Consuelo Inclán de García; Pedro Ponte y América F. de Ponte; José González y Violeta G. de González; Ricardo Rivón y Cuca Campa de Rivón; Esteban Román y Carmen Cullell de Román y Adelaida Rivón.

El compañero en la prensa Sr. Juan Bonich, con su esposa Margarita Sastre de Bonich y la Sra. de Sastre.

Sr. Juan Miró y Altagracia P de M. Echevarría.

Miró; José Fontán y Consuelito Miró; Gloria de las Casas; Otilia Sanz; Clara y Altagracia Miró.

Sr. Máximo Gómez y Cándida Calás de Gómez; Rafael Gómez y Eleodora Martero de Gómez; Dr. Enrique Morgado y Dra. Gloria Gómez de Morgado; Rafael Calás y Margarita Gómez; Leandro Goicochea y Candita Calás.

Sr. Federico de Castro y Rosario M. de Castro y «Charito» Castro.

Sra. Aurora Sánchez de Hernández; Arturo Fernández Maresma y Dora Sánchez y Hernández.

Manuel Andreu y Lolita Miró; René Pino y Eloisa Miró.

Dr. Oscar Naranjo y Lolita Travieso de Naranjo; Estrella Naranjo y Moisés Fariñas; Armando Núñez y María Borrero de Núñez.

Pepe Garrigó y Lolita Cremata, María Teresa Garrigó y Alicia Rodríguez.

Sr. Pedro Rodríguez Fuentes y Sra. de Rodríguez Fuentes; Sr. Ramón Masvidal; Nena Beltrán; Emma Rodríguez Fuentes y Dr. Olivera; Mariana Rodríguez Fuentes y Arturo de la Osa.

María Luisa Lopetegui de Suárez y Luisa Suárez Lopetegui.

El Dr. Rodolfo Baños, con su novia Elvirita Caballero y la Sra. de Ulmo.

Sr. Pepe Ullastres y Estrellita López de Ullastres.

Sr. José Ullastres y Antonia Camps de Ullastres.

Sr. Antonio Pérez Barro y Avelina G. de Pérez Barro, cno las señoritas Margot Pérez Barro y Margot Echeniique.

Sr. José de Llamas y Soledad Gravier de Llamas y Josefina y «Chachita» de Llamas.

Sra. Viuda de Iglesias, Esperanza, Antonia, Julia y Luisa Iglesias.

Manolo Andrial, con las señoritas Conchita López y Carmita López y R. Piña.

Sr. Rodolfo Marill y María Luisa Pérez de Marill; Alberto Cuervo y Graciela Marín.

Alberto Sardiñas y Margot Cuenca.

Sr. Pepe Alvarez Núñez y Anita Ruiz de la Torre de Alvarez; Dr. Luis Guiu y Manolita Larrondo de Grau; Blas Canavaciolo y Alicia G. de Canavaciolo.

Armando Cienfuegos y Josefina Menéndez de Cienfuegos; Arturo Fernández e Isabel Menéndez; Eduardo Ferrer y Josefina Fernández Cienfuegos; Juanito Menéndez y Aurorina Menéndez.

Sra. Nena Giroud; José Fernández López y Hilda Ortiz.

Justa María O. de Montes; Wilfredo O.Bourke y «Nimia» G. Montes.

José F. de la Vega y Ofelia Raola; Libradita Fernández de la Vega; Sra. Tomasa H. Vda. de Raola.

Mr. Lorenzo Corman; Mrs. Corman; Bonifacio Secades y Albina A. de Secades.

David González; Dra. Blanca R. Gómez y Elia Rodríguez.

Desiderio Ortiz y María A. Arjona de Ortiz.

Luis H. Vidaña y Angélica Grasch de Vidaña; Dr. Luis Vidaña y Margarita Suárez.

Dr. E. Badell; Anita Badell y Cuca Babaleiro.

Sr. Antonio Cabral y Hortensia Tojarely de Cabral; Amy Galdos; Nena Senra.

Alfredo González y Frollana de la Maza de González; María Lola Acosta y Ramón Nogueira y la Dra. Nila Rodríguez Miranda.

Sr. Juan Roca y Elisa G. de Roca; Antonio Pérez y Mina A. de Pérez; José González y María T. Argudín de González; Constantino Moreira y Amalia M. de Moreira; Gerardo M. Andreu y Cira Rodríguez de Andreu; Sr. Máximo Carrera y Pilar Humada de Carrera; «Marité» García; Sra. Viuda de Rodríguez; Sra. Vda. de Mendizabla y las Srtas. Marta y Antonia Rodríguez.

Sr. Alejandro Castro y María Z. de Castro; Max Rodríguez Quirós y Josefina Mazas de Rodríguez Quirós; Dr. Juan Alvarez Coanaga y Engracia F. de Alvarez Coanaga; Dr. José Alvarez Guanaga y María Mazas de Alvarez Guanaga; Gilda Escanaverino, Arturo Muñoz y Berta Galletti; Ada Arnao; Marta La Torre de Galletti; Consuelo V. de Lage.

Rodrigo Escalera; Pedro P. Alvarez y Gardenia Escalera; Agustín Suárez; María Hoyos; Angel Hoyos y Carmen Suárez Figueras.

Sr. José Campanería y Sra; Ricardo Campanería y Sra; Sra. Herminia Campanería; Amparo Campanería; Danilo Montalvo y Zaida Gómez; Dr. Ramón Padrol y Olga Montalvo; Dr. M. Belaunde y Nena Montalvo; Angel Sauté y Dalia Campanería.

Dr. Santos Cubría y Ana Julia Gil, Angel Cervera y María Gil.

Josefina Inclán de Renaud; Gastón Renaud; Carmelina León; «Felita» Inclán y José Alonso.

Rubén Secano y Tita Moré.

René Cabrera y Angelia Moré; Odelip Arnao y Sylvia Jústiz; Jorge D. Ford y Rosa Inés Moré.

Dr. Casuso y María Teresa Olaeta de Casuso; Diego Roque y María Casuso de Roque; Enrique Casuso y Catalina R. de Casuso.

Sr. José Menéndez y Mercedes Pérez de Menéndez; Domingo Mencía y Mercy Menéndez; Dr Luis González y Berta Mencía; Fernando Gutiérrez y Amparo Menéndez; Juan García y Anita Pérez, Alberto Raggi y Bebita Rossi de Raggi.

Sr. Raul Ros y Sra; Humberto Dovo y Ofelia Ros y Berny Barroso y Sylvia Ros.

Sr. José María Acevedo y Lupe Marco de Acevedo; Dr. F. de la Cárrera y Zoila Raymat de Carrera; Manolo Saavedra y Olga Salsamendi; Carlitos Cano; Cloty Rodríguez; Alberto Cano y Nely Rodríguez; Esperanza Bárcenas y F. Martín; Amelia Faber y R. Herrera; Ana Abirat y J. Abirat.

Gustavo Du Bouchet y Amelia F. de Castro de Du-Bouchet; Pedro Fernández de Castro y Delia Maefera de F. Castro; Jorge Du-Bouchet y Nena Almasque de Du Bouchet; Hortensia López de Escarpenter y Roberto Escarpenter.

Sacramento Marina y Margot M. de Marina; Antonio Méndez y María M. de Méndez; Alicia Muñiz y Conchita Roque.

Eufemia Pérez de Sánchez; Ramón Menéndez y María del Carmen Sánchez; Harry Isaacs; Sam Smith; Bertha Ross; Teresa Alejo.

Pascual Argaín e Isabel R. de Argaín; Eulalia Lazoma; Maritta Argaín y Alberto Valverde Jr.

Miguel Roldán, con su esposa Conchita Viñas de Roldán; Conchita Roldán Viñas con «Willy» Alvarado; Julián Viñas y Sra A. de Viñas; Sr. Ramón Alvarez, Presidente de la Colonia Española de Cienfuegos y Catalina Torres de Alvarez y María Valcárcel.

Mercedes Monteagudo de Rodríguez; Avelino Constanzo y Felicia Castro de Constanzo; Hortensia Paderni; Merceditas Rodríguez Monteagudo; Santa Rodríguez y Carlos Hernández; Gonzalina Fernández Batista y Cabrisl Hidalgo.

Dr. Angel Fernández Taquechel y Antonia María Martín de Taquechel; Dr. Manuel Pruna Blanco y Delia Escarrá de Pruna; Dr. José Martínez Ortiz y Carmelina Blanco de Ortiz.

Francisco Martín y Leonor Cervera de Martín; Luis Martín y Gloria Cervera; Irmenia Martín y Mario Roban.

Oscar del Valle y Conchita Gato de del Valle; Mamerto Orbiz y Elisa R. de Orbiz; Lucía Ruiz de Martín; Ofelia Alvarez.

Alfonso Ullastres y Clemens Lescura de Ullastres; Dr. Angel Mesa y Esther Lescura, Roberto Echevarría y Haydee Rodríguez; Constantino Castro y Lolita Lescura.

Sra Belarmina A de Cadrecha; Alberto Heros y Mina Cadrecha; Carlos Torango y Laura García Lazo.

Sr. Garcilaso Rey; Sarah F. de Caso; América Morán de Rey; Alberto Heria; Dolores y Margot Gravier, Venee Caso y Benny Digón; Chichita Rey y Basilio Rueda.

Y muchos más que harían esta relación interminable.

CARMELINA DELFIN

Carmelina Delfín, sólido valor de nuestro mundo musical, ofrecerá nuevamente un concierto, a precios populares, complaciendo de esta manera las innumerables peticiones de sus admiradores.

Tendrá efecto en el teatro Nacional, el día veinte del actual mes de enero, a las diez de la mañana.

Tomarán parte, entre otros elementos valiosos, María Ruiz, Rafael Pradas, el maestro Roldán, Daysi de Mendoza, Mercedes Menéndez, René Cabeza, la notable soprano Hortensia Coalla, la danzarina Fernán Fior, el baritono Alberto Márquez, la gran pianista Sarita Jústiz, Ojeda, Emilio Díaz y el admirable trovador Guyún.

Los precios serán a base de sesenta centavos luneta, y cuatro pesos los palcos.

(Continúa en la Pág. NUEVE)

¡VIENEN LOS REYES!

Para montar, rueda con timbres. Desde: 75 cts.

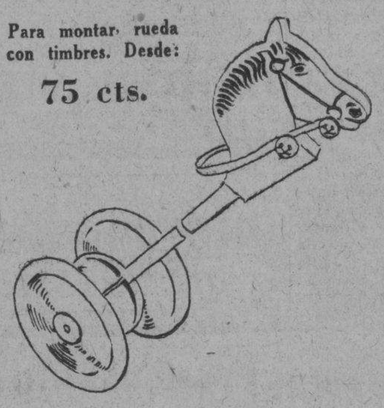

Juegos de blocks, desde 20 cts.

BIKE

Todo de metal $1.95

Muñecas, todos estilos y precios

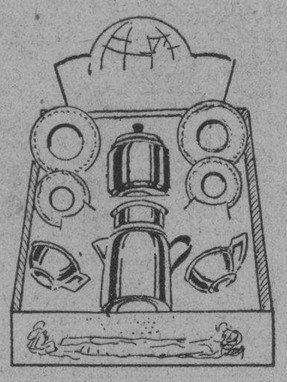

Juegos de cocina, en lata y aluminio. Desde .. 10 cts.

ESTAREMOS ABIERTO EL DIA 5 DURANTE TODA LA NOCHE

BICICLETA con motor imitado $10.00

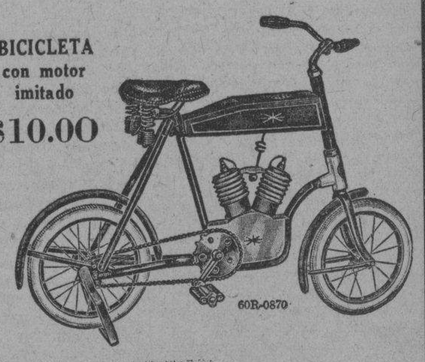

Alcancías para tres monedas $1.85

Trenes eléctricos con transfomador desde $5.50

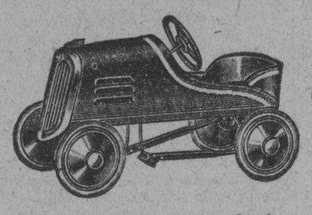

Auto "Ace", de 31½ pulgadas de largo, rueda de disco, pintado en rojo $4.50

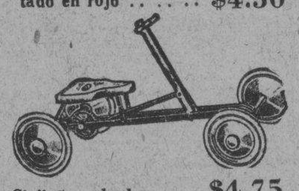

Cigüeñas, desde .. . $4.75

CARRIOLA, Desde $ 1.20

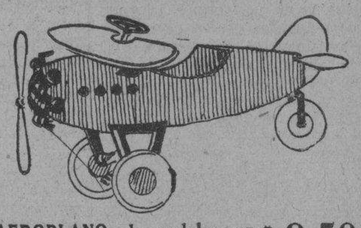

AEROPLANO de pedales, en varios tipos, desde .. .. $ 9.50

CASA HARRIS

O'REILLY 104

PALUDISMO

Combátalo con "QUINA-LAROCHE"

el vino reconstituyente y febrífugo por excelencia, el único recomendado por el cuerpo médico.

La "QUINA-LAROCHE" es de un sabor agradable y contiene el principio activo de tres quinas.

FIEBRES, FALTA DE APETITO, AGOTAMIENTO, DEBILIDAD — QUINA-LAROCHE Simple

ANEMIAS, CLOROSIS — QUINA-LAROCHE Ferruginosa

DE VENTA EN TODAS LAS FARMACIAS

NO ACEPTE SUSTITUTOS

LABORATORIOS CLIN-COMAR et Cie. PARIS.

PASAJEROS POR LA VIA AEREA

LLEGADOS DE MIAMI

A bordo del avión de la Pan American Airways American Clipper, que arribó ayer por la mañana procedente de Miami, llegaron los pasajeros siguientes: Rafael Henares, Carmen Argüelles, Juan Argüelles, William Bryant, Hugo Lipman, Peggy Lippman, Rosa V. de Morrell, José Morrell, George Minde, Philip Robinson, Abbott Hutchinson, Edith Hutchinson, Hugh Montgomery, Irene M. Pearl, Isabel Montgomery, Octavio Prieto, Miguel Espelius, Charles F. Rust, Seymour Backus, Sherley Backus y Betty Backus.

LLEGADOS EN OTRO AVION DE MIAMI

En el Southern Clipper de la Pan American Airways que arribó ayer por la mañana procedente de Miami, llegaron los pasajeros siguientes: George A. Woodcock, J. William Gossilin, Lily Santmyers, Federico Mejer, Hilda Mejer, José A. Mejer, Frank Stemhast, Lillian S. Stemhast, Eliane Schumann, Antonio Schumann, Helene Thiry, Armando Thiry, Seymour Pestronk, Ida Pestronk, Mary Graven, William H. Graven, Isidoro Eller, Samuel Gutiérrez, Willis Schneck, Alexander McWilliams, Roger Fierstone, Luisa Martínez, Abe Goodman, Mollie Goodman, Eleonor R. Summers, Mary Summers, Kathlian M. Summers y Caleb E. Summers.

LLEGADOS DEL INTERIOR

En el avión regular de la Compañía Nacional Cubana de Aviación NM.4, que arribó ayer como a las 12 m. al aeropuerto de Rancho Boyeros, procedente de Guantánamo y ciudades intermedias, llegaron las pasajeros siguientes: Lee G. Camp, procedente de Guantánamo; Manuel Alvarez, Mibuel Ezcué, Rafael Gómez, procedentes de Santiago de Cuba; D. A. Chandler, Emilio Ubide, Antonio Miró, Román J. del Junco, procedentes de Santa Clara.

SALIDOS PARA MIAMI

A bordo del avión de la Pan American Airways American Clipper, que salió ayer por la tarde para Miami, embarcaron los pasajeros siguientes: Violet Rush, George Hogle, Stella Hall, Edith Miller, Jas. P. Miller, Arsee Hill, John Archer, Raymond A. Myrum, Orree Leem, Thomas Baker, Samuel Klubeck, Martha Jenkins, Harry Watson, Eleonor Watson, Ursula Coleman, Wm. Coleman, Archinald J. Kerr, Nelle Kerr, Emil Denemark, Leddie Kromorous, Geo. Campbell, Julio Cadena, Antonio Tapia, Dolores Martínez y Manuel Tamargo.

SALIDOS EN OTRO AVION PARA MIAMI

En el Southern Clipper de la Pan American Airways, que salió ayer por la tarde para Miami, embarcaron los pasajeros siguientes: Harry Hehm, May Hehm Ada Schutte, Arthur R. Rogetr, Donald S. Leslie Jr., Nancy R. Leslie, Donald S. Leslie Jr., John McArdie, Fletcher Hatch, Louise Struckman, Joshep Sherman, Malcolm Burke, Teodoro Peña, B. Paula Fields, Leta Hofeman, Portia Adams, Charles T. Wilson, Theodore H. Burkhardt, Levia María Beltrán, Otilia B. Camp, George Lagomasino, Julio Lagomasino, Pedro M. Souza, Eliseo Roque, Félix Granados, María Teresa D. Granados.

SALIDOS PARA TAMPA

En el avión regular de la Pan American Airways que salió ayer por la tarde para Tampa, embarcaron los pasajeros siguientes: Percy A. Kinkland, Bessie Maryell, Pedro Gómez, Albert Smith, Guillermo García y José Luis Puente.

SALIDOS PARA EL INTERIOR

A bordo del avión de la Compañía Nacional Cubana de Aviación, que salió ayer por la mañana a las 7.30 a. m., del aeropuerto de Rancho Boyeros, para Guantánamo y ciudades intermedias, embarcaron los pasajeros siguientes, Joaquín del Valle, Luis Lamazares, Ismael Gutiérrez, para Santa Clara; Arturo Castillo, Arnaldo Carballo, para Camagüey; Clifford Street, para Manzanillo; Roberto García y Juan A. Rodríguez, para Santiago de Cuba.

SORPRENDENTE!!

Caonao, Cienfuegos Junio 8/1920.

SR. DR. ARTURO C. BOSQUE. Habana.

Muy señor mío:

Con gusto complazco a varios amigos míos que quieren por mi conducto hacerle saber su agradecimiento por la curación obtenida con su precioso preparado "PEPSINA Y RUIBARBO BOSQUE", después de haber probado con varios preparados que dicen curan el estómago sin haber obtenido resultado alguno.

Yo siempre tengo un buen surtido de su producto, pues cada día se vende más.

Mande como guste a su seguro servidor,

Rafael León Jiménez.

Los curados con la "Pepsina y Ruibarbo Bosque" son los siguientes: Alejandro Ojeda, Paulino Pérez, Agustín Crespo, Próspero Bermúdez, Cándido Díaz.

RETRATE AL REY DE LA CASA

SERA UN TESORO EN EL FUTURO. DE GRATOS RECUERDOS PARA USTED!!

Nuestro acabado trabajo y sus bajos precios, serán de su agrado.

Traiga hoy a sus niños al ESTUDIO FOTOGRAFICO DE MODA.

"EL ARTE" --- Galiano 118

(La casa indicada para adquirir CUADROS Y MOLDURAS)

PINTURAS Y BARNICES

Especializados en Esto.

Calidad de Absoluta Garantía.

Precios Bajos.

Ferretería OLAVARRIETA

Neptuno 106 entre Campanario y Perseverancia.

A-9480, LA LLAVE

M.E.C.D. 2016

SOCIEDADES ESPAÑOLAS

El Sr. Emilio Camiña ha sido reelecto para presidente del 'Club Acebo-Cangas de Narcea'

En reciente fecha tuvo efecto en los salones del Centro Asturiano la Junta general de elecciones del «Club Acebo Cangas de Narcea».

Numerosos asociados asistieron a tan simpático acto de confraternidad no obstante existir una sola Candidatura, la que se proclamó por unanimidad y en medio del mayor entusiasmo. Dicha Candidatura es como sigue:

Presidente, Emilio Camiña Menéndez; Vice primero, Adotino Tosar Fernández; Vice segundo, Rafael Gómez Alvarez; Secretario, Fernando Collar Hernández; Vice, Lázaro Tosar Fernández; Tesorero, Juan Rodríguez Blanco; ViVce, José Rodríguez Avila. Vocales: José Tronco Valdés, Manuel Tosar Fernández, Alvaro Fuertes Ron, Manuel Valdés Arias, José Tosar Fernández, Ramiro Pérez Menéndez, Gumersindo GGómez Alvarez, Florentino Fernández Corral, Cándido González Riesco, Emilio Menéndez, Francisco García Menéndez, Benigno Rodríguez García, José G. Campillo, Francisco M. del Riego, Gerardo Cardo Riesco, Justo Valdés Arias, Aurelio Arias Cornás, José Collar Fernández, Secundino Arbás Menéndez, Francisco Arias Cornás, Cándido Rodríguez Menéndez, Manuel Rodríguez Menéndez, Emilio Fernández Llano, Manuel Diez Menéndez, Benigno Arias Fernández.

Después de la proclamación el señor Emilio Camiña, Presidente reelecto, hizo uso de la palabra brevemente para expresar a todos los asistentes la complacencia que le causaba el que se encontraran una vez más los cangueses en perfecta armonía y pidió a todos, tras de darles las gracias por el honor de que volvía a ser objeto por su exaltación a la Presidencia, una entusiasta cooperación para llevar el club por los gloriosos cauces que han hecho del mismo lo que actualmente es; asimismo prometió a los reunidos toda su cooperación para servir los intereses del club. Fueron premiadas tan hermosas palabras con una espontánea ovación.

Después hicieron uso de la palabra los señores Lázaro Tosar, Maximino Rodríguez, José Tronco, José Fernández, José Tosar, F. Collar, Gumersindo GGómez y por último el muy querido ex-Presidente Don Juan Rodríguez, todos en el sentido de prestar sus valiosos conocimientos para ayudar a la labor expresada por el señor Presidente anteriormente.

Pasadas las once de la noche terminó la junta en medio del mayor entusiasmo.

Muy bien por los de «Acebo Cangas de Narcea».

Actividades de Bellas Artes del Centro Gallego

Varias veces nos hemos ocupado de este magnífico centro de cultura artística, único en su clase, que el Centro Gallego sostiene a la par que el plantel de enseñanza «Concepción Arenal», como un exponente de la atención que presta a los goces del espíritu con el cultivo de la música y de las artes plásticas, a las que sirve de preparación una bien montada clase de dibujo, dirigida por un excelente profesor cuyas enseñanzas aprovechan numerosos alumnos de ambos sexos.

Hoy hemos de hablar de otras actividades que se desarrollan en dicha academia, como son el cuadro de declamación, la rondalla y el coro mixto, estas dos últimas agrupaciones artísticas dirigidas por el dinámico y competente maestro señor Rey, que a la vez da clases de guitarra y otros instrumentos de cuerdas a las alumnas y alumnos de solfeo.

El coro y la rondalla tienen un historial honroso en las esferas del arte, pues han sabido conquistar el aplauso y la admiración cuantas veces se han presentado en público, muy especialmente la rondalla, cuyo ruidoso triunfo sobre los conjuntos de su clase que lucharon por el primer premio en el gran concurso celebrado en Payret, la colocó en la cimera de cuantas existen en la Habana.

MOVIMIENTO DE ENFERMOS EN «LA BENEFICA

En el día de ayer se registró en la casa de salud «La Benéfica», del Centro Gallego, el siguiente movimiento de enfermos:

Entradas: Manuel M. Ferro, José Ramudo Gato, José Antonio Santiago Puentes, Benito Rodríguez Freijeiro, Celestino González Núñez, José Vidal García, José Miranda Carballido, Marcelino Novo, Pedro Raimúndez Vázquez, José Abelleira Pérez y José Castillo Planas.

Salidas: Evencio Rodríguez Pérez, Vicente Gutiérrez Soler, Domingo Blanco Rodríguez, Isaac Gimberg, Francisco Argiz Calvo (de Jamaica), Manuel López Martínez, Robustiano Mier Restroll, Andrés Chao Pena, Constantino Graña López (pensionista), José Corral Romero y Antonio Basanta Rodríguez.

Quedan trescientos sesenta y siete.

SERVICIO DOMICILIARIO EN «HIJAS DE GALICIA»

A mil diez y seis alcanzaron las visitas a domicilio realizadas por los médicos de la sociedad «Hijas de Galicia» durante el mes de diciembre, habiendo efectuado doscientas diez el doctor Novoa, trescienta treinta y cuatro el doctor Díaz, doscientas sesenta el doctor Olivera y doscientas doce el doctor Castelló.

Mil diez y seis asociadas de «Hijas de Galicia» que recibieron en su propio domicilio la asistencia esmerada que ofrece esa prestigiosa institución destinada exclusivamente a la atención de enfermedades de la mujer y el niño.

El famoso remedio que dominará los Ataques y Desordenes Nerviosos.

Por más de treinta años ELEPIZONE ha restablecido la salud a millares que sufrían de Epilépsia y Debilidad Nerviosa.

ELEPIZONE, recomendado por los médicos, es un remedio para niños y adultos, y lo venden en las principales farmacias.

Se obtienen resultados con uno o dos frascos.

NO ACEPTE IMITACIONES
PIDA

ELEPIZONE

JUNTAS PARA HOY

CLUB PILOÑES: Junta general extraordinaria de elecciones a las ocho y media de la noche en los salones del Centro Asturiano. El secretario, Sr. Justo González Arcia, ruega la asistencia de todos los asociados, por tratarse de un acto trascendental.

UNION ORENSANA: Junta ordinaria de Directiva por la noche en el Centro Gallego, para tratar, entre otras cosas, de las elecciones que se celebrarán próximamente. El secretario señor José Gómez Pérez, cita a todos los miembros de la Junta de Gobierno.

UNA OPERACION NOTABLE DEL DR. STINCER EN LA QUINTA DE DEPENDIENTES

Brillante intervención quirúrgica ha realizado el doctor Rogelio Stincer, cirujano de «La Purísima Concepción», de la Asociación de Dependientes del Comercio, en la tierna niña Sahara Gergog, de tres años de edad. Esta asociada presentó un caso de apendicitis agudo, pero la pericia y la maestría del doctor Stincer venció todas las dificultades y a poco de intervenida, Sahara fué dada de alta, totalmente restablecida, para alegría de sus padres y satisfacción del sanatorio donde fué atendida.

Nuevo éxito de «La Purísima Concepción» y del notable cirujano Rogelio Stincer.

ANIMADA VERBENA "NOCHE DE REYES"

Se están dando los últimos toques a la organización de la gran verbena de mañana, sábado, en los salones del Palacio de Villalba; fiesta que es tradición celebrarla en dichos salones.

No es necesario repetir que los conjuntos musicales contratados para amenizarla forman un trío de ases: Belisario López, los Hermanos Martínez y la Sonora Matancera.

Profusamente engalanado se verá en la noche de mañana dicho Palacio.

Para los caballeros ha sido fijada una cuota razonable, no habiendo cuestaciones de ninguna clase ni dentro ni fuera del local de la fiesta, siendo esa cantidad el único gasto que tendrán en ella. Las damitas, gratis.

Comenzará a las nueve de la noche para terminarse en la mañana del domingo.

LABOR QUIRURGICA DEL DR. ASCANIO EN EL SANATORIO «LA PURISIMA CONCEPCION»

El pabellón «Avelino González», de la Quinta de Dependientes, viene atendiendo en los últimos meses importantes casos de cirugía. El director del establecimiento, doctor Ramón Ascanio, cuyos prestigios de cirujano se enraizan cada día más y se extienden en el conocimiento de los asociados ha realizado recientemente varias riesgosas e importantes intervenciones. De ellas tomaremos las siguientes: la extirpación de un fibroma de siete libras de peso, situado en la matriz, y que le llevó a la extirpación del fibroma y del útero que lo contenía. Pero hizo este trabajo con tal habilidad que la enferma se halla completamente restablecida, devuelta a su casa después de pasar en la Quinta La Purísima Concepción el período post-operatorio.

Con menor gravedad, aunque con gran urgencia intervino asimismo el Dr. Ascanio a la Srta. Silvia Tejero, realizando la operación que consistió en una apendiceptomía, por apendicitis aguda, a las once de la noche.

La señorita Tejero completamente curada, ha sido dada de alta, satisfecha y agradecida de La Purísima Concepción. Y el tercer caso es el del asociado don José Llaneras, a quien practicó con igual acierto, una **nefrotomía** extirpándole tres grandes cálculos del riñón. A los siete días, cerrada la herida, fué dado de alta el señor Llaneras.

«Avelino González» el Palacio de la Cirugía que se levanta en la ciudad de la salud que es la Quinta de Dependientes, constituye un baluarte de la Ciencia quirúrgica en Cuba. En él se hacen a diario trabajos de monta como estos de Ascanio que tanto y tan bien hablan del notable cirujano.

PROTESTAS POR EL AUMENTO DEL PRECIO DE LA LECHE DE VACA

En la Secretaría de Sanidad y Beneficencia se continúan recibiendo cientos de protestas contra el primer acuerdo tomado por la Comisión Técnica de la Leche, que autoriza elevar el precio del litro a 10 centavos para el consumidor.

Los funcionarios de la Secretaría, teniendo en cuenta las declaraciones hechas por el doctor Antonio Camacho, Jefe del Negociado de Abasto de Leche de la Habana, cuando las asambleas preliminares a la constitución de la referida Comisión Técnica, referente a que en su poder obraban pruebas de que la casi totalidad de los expendedores de leche de vaca vendían este producto adulterado, estudian el asunto, pues la ya mencionada Comisión primero debió haber dictado medidas para evitar ese estado de cosas y no aumentar el precio de la leche. Además, se funda el acuerdo de la Comisión en que las plantas pasteurizadoras tienen la obligación de recibir la mitad de la leche de los vaqueros, no obstante no desearla el pueblo, por recordarle las exigencias del machadato para proteger el trust que dirigía un grupo de elementos de aquella época.

Gran aumento de socios en el Ctro. Asturiano

Doscientos ochenta y nueve. He ahí el superavit social que ha obtenido el Centro Asturiano a favor de su lista de socios, una vez descontadas las bajas ocurridas en el mes.

La cifra expuesta es bastante para llegar a comprender hasta qué punto alcanza la labor de la sociedad y cuántos los trabajos para captar nuevos elementos que hagan que la institución continúe por la senda triunfal en que ha venido desenvolviéndose a través de toda su existencia.

Ya suman ciento setenta y seis los socios inscriptos en los días laborables del presente mes de Enero, según los datos dados por el Negociado de Altas y Bajas de la Secretaría General, los que se descomponen así: ciento veinte y ocho socios; cuarenta y cinco socias y tres bajas levantadas.

Como se ve por estos datos, la Sección de Propaganda hasta hacer entrega de sus trabajos a la que ha de sucederle, continúa sus trabajos con el mismo tesón, con el mismo dinamismo que si comenzara ahora, y es que para este organismo no hay más que un solo objetivo: la mayor grandeza social.

CARIBE
RON
VIEJO NATURAL
JUSTO GONZALEZ Y CIA., S. A. - TEL. U-3500

Información Telegráfica
DEL INTERIOR DE LA ISLA

Por nuestros Corresponsales a través del hilo directo del DIARIO

PINAR DEL RIO

TRES HERIDOS EN UN VUELCO

PINAR DEL RIO, enero 3. DIARIO. Habana.— En la Enfermería Militar de esta ciudad fueron asistidos los soldados Rosario Roig y Rafael Martínez, de graves heridas que recibieron al volcarse el camión que manejaba el segundo El hecho ocurrió en la loma de Candelaria.

En la Casa de Socorros fué asistido Maxiano Trujillo, quien presentaba numerosas heridas diseminadas por todo el cuerpo.

El accidente se debió, al parecer, a que el vehículo perdió la dirección.

EN FAVOR DEL TRATADO CON EL URUGUAY

Las fuerzas vivas del Término organizan una magna asamblea para pedir al Gobierno la aprobación del Tratado Comercial con el Uruguay, por considerarlo altamente beneficioso a la República. Desean esos elementos el bienestar del pueblo cubano, por encima de todos los intereses particulares. GUILLERMO RODRIGUEZ. Corresponsal.

HABANA

SUFRIO GRAVES LESIONES UN MENOR AL SER ARROLLADO POR UN OMNIBUS

Creen los médicos que tiene fracturada la base del cráneo

MARIANAO, enero 3 .DIARIO. Habana.—En el Centro de Socorros fué asistido por el doctor Angles, de graves lesiones, el menor Hildo Ortiz, natural de Marianao, de 6 años de edad, vecino de Rodríguez sin número, en Curazao.

Según declaración de varios testigos presenciales, el menor Ortiz jugaba en unión de otros menores en una carbonería, y al salir corriendo para atravesar la calle en los momentos en que pasaba el ómnibus de la ruta 21, número 565, que guiaba el chauffeur Luis Salgado Bravo, vecino de la Lisa, tropezó el menor con la parte trasera del vehículo, recibiendo las lesiones que presenta. Estiman los médicos que tiene fracturada la base del cráneo. Fué trasladado al Hospital Universitario. El chauffeur quedó en libertad.

Roban ciento veinticinco pesos

El vigilante José R. Cruz se constituyó en el domicilio del soldado Vicente León Suárez, en la calle Avenida Octavo entre 1 y 2, Reparto Buena Vista, comprobando que la puerta principal de la casa los cacos le habían dado varios barrenos, penetrando en las habitaciones y llevándose un radio valorado en 80 pesos, y prendas y ropas por valor de ciento veinticinco pesos.

Declaró León que hace días se fué a Güines con su familia, dejando la casa sola y al regresar hoy conoció del robo.

26 hombres para el servicio secreto

Han sido nombrados en el día de hoy veinte y seis hombres para reforzar a la Policía de Marianao. Prestarán sus servicios en el Departamento de Servicio Secreto de la Jefatura.

A. MARTINEZ, Corresponsal.

MATANZAS

UN PLAN SOBRE EL CENTRAL «LIMONES»

LIMONAR, enero 3. DIARIO. Habana.—Reunido el Comité Pro Solución del problema que confronta el Central «Limones», se aprobó el proyecto que presenta la Comisión representativa de los Colonos, la cual solicitará una audiencia del señor Presidente de la República, al que visitará el Comité en pleno, para entregarle el plan correspondiente a la solución. El Comité confía en que el Presidente sancionará las justas aspiraciones contenidas. Reina entusiasmo por haberse solucionado el conflicto.—Martínez, Corresponsal.

OCUPACION DE DINAMITA Y ARMAS

MATANZAS, enero 3. DIARIO. Habana.—En la finca «Unión» cerca de Coliseo, la Guardia Rural ocupó once paquetes de dinamita, dos revólvers y una escopeta, siendo detenido y puesto a la disposición del Tribunal de Urgencia, Adolfo Fernández y Eusebio Taraosa, siendo denunciado el hecho por el asiático Domingo Agien a quien lesionaron y amenazaron de muerte si daba cuenta a las autoridades. La dinamita ha sido depositada en el Castillo «Peñas Altas», señalándose el juicio para el día 7.

SUICIDIO DE UNA JOVEN

En la finca «Ceibón» de Cabezas, suicidose quemándose con petróleo, la joven Fermina Valer Linares ignorándose el motivo que la llevó a tomar tan fatal resolución. LOVIO. Corresponsal.

SANTA CLARA

VARIAS FIRMAS IMPORTADORAS HAN HECHO UN EMPRESTITO DE 40 MIL PESOS PARA LAS OBRAS DE LA CARRETERA CIENFUEGOS - RANCHUELO

CIENFUEGOS, enero 3. DIARIO. Habana.— Como demostración de la importancia que tiene para Cienfuegos y especialmente para robustecer y levantar sus transacciones mercantiles, han anticipado 40 mil pesos, para la terminación de la carretera a Ranchuelo —en vista de que las escasas recaudaciones del Acueducto demorarían esta importante obra un año más— las siguientes firmas de la localidad: Sucesión de Nicolás Castaño, 18 mil pesos, Esteban Cacicedo, 13 mil pesos; Trinidad y Hermanos, de Ranchuelo, 3 mil, Fernando Campa 1,500, Antonio Alvarez 1,500; Fornias y Compañía, 1,500 y Bengochea y compañía 1,500. Todos ellos son importadores de esta plaza, y han decidido hacer ese empréstito local para terminar tan indispensable vía terrestre, salvadora de los intereses de Cienfuegos. OBDULIO A. GARCIA. Corresponsal.

GRANDES DAÑOS CAUSO UNA BOMBA EN CIENFUEGOS

CIENFUEGOS, enero 3. DIARIO. Habana.—A las 5:40 de esta madrugada estalló una potente bomba en el edificio que ocupa la juguetería «El Centavo», situado en Santa Cruz 130, propiedad de Emilio García, causando daños e nla mercancía y útiles por valor de dos mil pesos. Como la fuerza expansiva de la bomba era grande, también resultó rota, en la acera de enfrente, una de las vidrieras de exhibición de la tienda de víveres «El Faro». Milagrosamente no se registraron desgracias personales.

ERA HUESPED DEL HOTEL «MONTECARLO»

CIENFUEGOS, enero 3. (Por telégrafo).—Por una equivocación, seguramente, entre el nombre de la calle, que es la de San Carlos, y el nombre del hotel en que se hospedaba el individuo muerto trágicamente, hace días, el «Montecarlo», apareció el primero de ellos como tal, motivando la consiguiente aclaración del propietario del hotel «San Carlos».—**Obdulio García,** Corresponsal.

ORIENTE

INAUGURO VARIAS OBRAS EN BARACOA EL DOCTOR CUERVO RUGIO

SANTIAGO DE CUBA, enero 3. DIARIO. Habana.—Al mediodía de hoy regresó de Baracoa el doctor Pelayo Cuervo, Secretario de Comunicaciones, acompañado de su secretario, doctor Manuel Borbolla. Por la tarde salió rumbo a la Habana, por la vía central. El doctor Cuervo inauguró varias obras públicas en la ciudad antes mencionada.

LIBERTADOS TRES «AUTENTICOS»

Por orden del Tribunal de Urgencia fueron libertados hoy los jóvenes Francisco Reytor, Ramón Zarrabetia y José Soler, todos ellos de filiación «auténtica», los cuales fueron detenidos en la noche del 31 de diciembre cuando repartían proclamas.

PAVOROSA TRAGEDIA DEL HAMPA. DOS MUERTOS Y UN HERIDO GRAVE

El souteneur Francisco Guzmán agredió a balazos en la tarde de hoy a una vendedora de caricias nombrada Caridad González, ocasionándole la muerte. El homicida continuó haciendo disparos, hiriendo a su «colega» Ramón Sánchez. El hecho ocurrió en la calle Barracón esquina a Santa Rosa. La joven muerta presenta tres heridas de bala. Antes de llegar al hospital de Emergencias, falleció también el souteneur Sánchez, quien presenta otras tres heridas de bala del mismo calibre.

El agresor después de cometer el hecho se dió a la fuga, siendo detenido poco después por los marineros destacados en la Punta. Este presenta varias puñaladas que al parecer se infirió así mismo.

La opinión general es que Sánchez trató de llevarse la mujer de Guzmán, surgiendo entonces la tragedia.

EXPLOTO UNA BOMBA EN EL ARZOBISPADO

A las diez de la noche explotó una potente bomba en la puerta principal del Arzobispado, destrozándola por completo. La policía tenía noticias de la existencia de la bomba en dicho lugar, y cuando se trasladaba al mismo para inutilizarla, se produjo la explosión, causando daños de importancia relativa. El Arzobicpado se halla frente a la Escuela Normal y próximo a la clínica Los Angeles. La explosión de la máquina infernal fué oída en gran parte de la ciudad, ocasionando la alarma consiguiente. El Supervisor de la Policía, Teniente Pino y otras autoridades se constituyeron en el lugar del suceso.

FUERON ROBADOS ESTRATEGICAMENTE DOS HAITIANOS

Los haitianos Eduardo Poll y José Jill Poll se presentaron esta tarde en el Hospital de Emergencias, declarando que habían alquilado una máquina para que los llevase al Parque Dolores donde tomarían un ómnibus que los condujese a la Habana, el chofer los llevó a la finca «Los Guaos», en cuyo lugar éste y otra persona que le acompañaba les pusieron un revólver en el pecho y les golpearon, quitándoles acto seguido el dinero que llevaban.

Se ignora quienes puedan ser los autores de este atraco.

CORRESPONSAL.

CRONICA CATOLICA

La Venerable Orden Tercera de S. Francisco celebró con solemnidad su sesión anual

La V. O. Tercera de San Francisco siguiendo su tradicional costumbre, celebró de manera brillante, el capítulo o Asamblea anual el día primero de enero de 1935, en la cual se hace un balance de las ganancias o pérdidas del año anterior se dan gracias Altísimo por los beneficios recibidos y se ruega por el eterno descanso de los Hermanos fallecidos y después en una fiesta literario musical, se da lectura a la Memoria anual o balance del año anterior

Reunidos a las tres de la tarde en el templo implorada la asistencia del Espíritu Santo se procedió a la bendición de los Patronos.

Designados los generales de la Orden Tercera se distribuyeron los demás entre los asistentes.

El comisario de la Orden Tercera, R. P Pablo de Lete, O F M. pronunció una piadosa y brillante alocución a los Terciarios a que tomando por escudo la divisa de Paz y Bien, de Nuestro Seráfico Padre San Francisco, a su imitación, lleven estos beneficios a los hombres, atrayéndolos a Cristo, no tanto con la palabra como por medio del ejemplo, que arrastra y convence. Así como San Francisco salvó la sociedad de su tiempo, así ahora los Terciarios pueden salvar la actual si difunden el verdadero espíritu de amor fraternal de la V. O. Tercera, que es de paz y amor y perdón de las injurias

Se cantó el Te Deum por los beneficios recibidos por la Hermandad durante el pasado año, y a continuación también solemne responso por el eterno descanso de los hermanos fallecidos.

Después se dirigieron al salón de Actos de la Universidad Popular, en el cual celebraron la segunda parte de la Asamblea consistente en una gran fiesta literario musical, la cual se ajustó al siguiente programa:

Se abrió el acto con el Himno Nacional, que interpretó el reputado músico seráfico R. P. Fray Benigno de Iturriaga, O. F. M.

Fué aplaudido y escuchado de pie por el numeroso concurso de Terciarios, de uno y otro sexo. . .

La V. O. Tercera se compone de dos secciones o grupos: uno de hombres y otro de mujeres, con sus respectivas Directivas.

Ocupó en segundo término la tribuna, y el hermano Ministro o Presidente de los Caballeros, doctor Arturo Fernández, distinguido letrado del Obispado de la Habana, el cual pronunció un hermoso y conceptuoso discurso, en el cual se refiere y alaba a la santa y piadosa costumbre de incluir en la cédula, que se le entrega con el nombre del Pátrono, el de un Terciario ya difunto para que ruegue por su eterno descanso durante el año.

Expone la doctrina sobre el socorro que podemos prestar a los fieles difuntos Así mismo, la piadosa costumbre de la bendición y entrega de los Patronos, que nos sirvan de amparo y protección durante el año.

Recomienda la práctica de los sufragios y la imitación de las virtudes del Santo, pues especialmente para eso se nos entrega.

Después diserta de manera maravillosa sobre el ideal de San Francisco de Asís, que vive en las tres Ordenes por el fundadas Hace un análisis de la actual sociedad y la del tiempo de San Francisco, exhortando a emplear sus medios de Paz y Bien; para restaurarla, empezando por la familia que se deshace rápidamente, llevando a la sociedad al caos y a la muerte.

Hace un fervoroso llamamiento a los Terciarios para que lleven a esta sociedad sensual y materialista, los ideales franciscanistas de abnegación y sacrificio, que la salven temporal y eternamente.

El doctor Arturo Fernández, recibe una gran ovación.

El tenor señor Juanito Mendizabal, acompañado por el Padre Fray Benigno de Iturriaga, O. F. M., cantó magistralmente, el «Huésped del sevillano» y a petición del público «Relámpago» de Barbieri

Ambos artistas reciben gran ovación.

El secretario de la Orden Tercera señor Antonio Bielsa, dió lectura a una bien redactada Memoria de la labor llevada a cabo durante el año de 1934.

En ella se consigna que hay más de 800 Terciarios de ambos sexos y que en su iglesia de San Francisco, se han verificado en el pasado año más de 63.000 comuniones, Alaba a Terciarias por la ayuda que prestan como catequistas sus servicios en el diez Catecismo que sostienen los Padres Franciscanos.

Concluye la Memoria con una ... sa exhortación a propagar los ... les franciscano de «Paz y Bien».

La Hermana Terciaria señorita ... mita Fernández, recitó muy bellas composiciones poéticas, ... ellas «Los motivos del Lobo» de Rubén Darío

Carmita Fernández es aplaudida ... gran entusiasmo.

El coro de los Padres Franciscanos bajo la dirección del Padre Iturriaga obtuvo un resonante triunfo en ... cantos eskaros, y muy especialmente en el de «Playas de Vizcaya».

Se les tributó calurosa ovación.

Entre aplausos ocupa la tribuna Monseñor Amigó, ilustre Tercero Franciscano, el cual pronunció un ... losal discurso, sapientísimo y ... simo

Felicita a los Terciarios por ha... proporcionado dos horas de arte ... rísimo. Alaba en particular a ... uno de los que tomaron parte en ... fiesta literario musical. Refiere ... motivos que tuvo San Francisco ... fundar la Hermandad de Penitentes como él la llamó, su reglamento ... por el Cardenal Hugolino y la ... luta necesidad de hacer penitencia para restablecer el espíritu de ... mildad, obediencia y pobreza, ... salvar a la sociedad que perece por soberbia, por su falta de respeto ... toda autoridad, su sensualismo y ambición desmedida a la posesión ... las riquezas temporales, olvidándose de que una cosa solamente es ... saria al hombre: «salvar su alma».

Se ocupa de la cuestión social ... nifestando que si empleásemos el ... todo de San Francisco con el «... de Julio», pronto se arreglaría, ... ciendo al hermano hambriento ... en paz tus dientes para usarlos ... esa comida y extiendeme tus ... para estrecharlas entre mis ... que son las de tu hermano».

Penitencia y mortificación, son ... elementos que hay que emplear ... regenerar la sociedad, y eso ... que llevarlo a cabo vosotros los ... ciarios de todas las Ordenes, Muy ... cos son ochocientos Terciarios ... una ciudad como la Habana. En ... parroquia debe existir una Hermandad de Terciarios, que recuerde ... los ricos, que son los proveedores ... pobre, y a todos, hermanos en ... Señor Nuestro, y no lobos carnicos ... que se despedasen

Al igual de San Francisco, hay ... domesticar los lobos sociales para ... vertirlos en mansos corderos.

Condenala la celebración de ... fiestas fuera del seno familiar, ... biendo volverse a los tiempos ... dos, pues no es posible disfrutar ... los puros goces de las mismas, ... de estos sagrados recintos de ... amor fraternal.

Su hermosísimo discurso la ame... zó con anécdotas y citas que ... hicieron reír a los circunstantes. ...

..Fué aplaudido con frecuencia ... curso de su brillantísima oración, ... butándosele al final delirante ova...

Presidieron el doctor Arturo Fernández los Padres Fray Pablo Lete, Fray Serafín Ajuria, Fray ... rio Cuende y Fray Benigno de Iturriaga, O. F. M. los Hermanos Carlos ... nández, Antonio Bielsa y Abrah... Ransanz, la Hermana señorita Car... Fernández, el Muy Ilustre Hermano Monseñor Santiago G Amigó, Protonotario-Apostólico y el señor Juan M... dizábal. ..

ACTOS CATOLICOS PARA MAÑANA

EL JUBILEO CIRCULAR

En la iglesia de Santa Clara el ... bileo Circular.

La misa del Sacramento a las ... ve de la mañana. Después de la ... la exposición de su Divina Majestad. A las 5 lo ssolemnes ejercicios de reserva.

EN LA IGLESIA DEL CARMEN

A las 5 y media de la tarde, Rosario, ejercicio del mes en honor al ... ño Jesús y cánticos.

EN LOS DEMAS TEMPLOS

Santo Rosario, Visita a Jesús ... cramentado y lectura espiritual.

OZOMULSION
SALUD EN CADA GOTA

Tiene Ud. debilidad agota... miento nervioso se encuentra ... muy achacoso sufriendo esta ... enfermedad? Escuche y no ... sufra más compre hoy mismo ... Ozomulsión la única prepara... ción que alivia con propiedad ... pruebe y se convencerá de ... como una bendición.

Se encuentra recomendada por ... millares de pacientes y además ... tiene patente conque se en... cuentra amparada su fórmula ... es preparada por químicos ... especiales del pulmón todos los ... males alivia con esplendor ... tonifica y da vigor en las ... dolencias senales.

Es gran reconstituyente y pro... tege el organismo en casos de ... raquitismo es un tónico exce... lente todo el público doliente ... pide siempre Ozomulsión que ... fortalece el pulmón y cura ... pobreza de sangre la anemia y ... los calambres los cura con ... precisión.

Modo agradable de adelgazar

¿Cómo le gustaría perder 7 kilos de peso en un mes y al mismo tiempo aumentar su energía y mejorar su salud?

¿Cómo le gustaría eliminar su papada, reducir sus prominentes ... deras y al mismo tiempo lograr que ... su epidermis sea tan limpia y suave que inspire admiración?

Pésese hoy y vea cuánto pesa. Después, obtenga una botella de Sales Kruschen que le bastará para 4 semanas, y cuesta muy poco. Tome ... media cucharadita de esas sales en ... un vaso de agua caliente antes del ... desayuno todas las mañanas. Coma ... menos pasteles y dulces y carnes con ... gordo, patas, mantequilla, crema y ... azúcar. Cuando haya tomado el contenido de la primera botella, pésese ... otra vez.

Así habrá aprendido la manera más ... agradable de adelgazar, así como las ... seis sales que componen las sales ... Kruschen le han proporcionado salud ... exuberante.

Para eliminar la gordura sin daño ... y con SEGURIDAD, tome las Sales ... Kruschen todas las mañanas y no se ... preocupe, pues esa es la manera SEGURA de adelgazar.

Pero para bien de su salud, cuide ... de pedir y obtener en la botica Sales ... Kruschen.

OFICIAL

«TRIBUNAL SUPERIOR ELECTORAL.—AVISO DE SUBASTA.—

Se hace público que hasta las 3 p.m. del día 23 de Enero de 1935, se recibirán en la Secretaría de este Tribunal proposiciones en pliegos cerrados para el suministro y entrega de los artículos sobre los cuales se declaró desierta la subasta celebrada por este Organismo el día 15 de Diciembre de 1934 y de otros que se necesitarán para los colegios electorales, y las proposiciones se abrirán públicamente dicho día y hora Los pliegos de condiciones están de manifiesto en esta Secretaría. Habana, 29 de Diciembre de 1934. DR. ARTURO MENENDEZ CARBALLO, Secretario».

..1-2-3-4—20-22.

El *Amigo* del hogar

Hay muchas cosas bellas en la vida que damos por hechas. La salud, el agua, el sol, el verdor de los campos, los amigos leales, el hogar donde vivimos... Mientras alguna desgracia no nos priva de estas inapreciables venturas, no aprendemos a estimarlas en su verdadero valor.

Muchas veces, del mismo modo, muchas personas olvidan al teléfono. Millones de mujeres y hombres no han sabido nunca lo que es estar sin él. Todos los días, todas las semanas, todo el año, lo usan frecuentemente, como una cosa muy natural.

El teléfono se ha ganado un importante lugar en la vida por el servicio que rinde. Mantiene el contacto entre las amistades, ayuda al cómodo y eficiente manejo del hogar, ofrece mayor radio y oportunidades a los negocios de todas clases, protege a los seres queridos en momentos de inesperado peligro... esta es la labor del teléfono.

Está siempre listo a servirle—a llevar su voz y sus palabras a cualquiera de los millones de otros teléfonos en este país o en tierras lejanas. Vd., está en contacto con todo, y con cualquier persona, cuando tiene un teléfono.

CUBAN TELEPHONE COMPANY

HABLA DA TANTO POR TAN POCO

OIGA
LA VOZ DE LA CONCIENCIA
"AERODIARIO" HUMORISTICO.
QUE A VECES SE PONE SERIO
TODOS LOS DIAS DE 8 a 9 P. M.
(MENOS LOS DOMINGOS)
Por la Radio - Emisora C M C Q
LA VOZ DE CUBA (600 KILC.)
TELEFONO I-4631
Redactores
TARTARIN DE TARASCON
INOCENCIO SOLIS
JUAN CRIOLLO Y NIPSO

M.E.C.D. 2016

Para una FIGURA más BELLA:

"HALF-WAY" REG. APP. FOR BRASSIERE

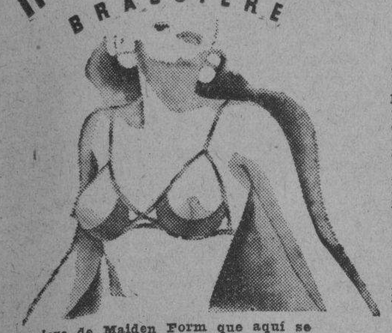

El brassiere ilustrado abajo se llama «Hold-Tite» porque las secciones controlan igualmente las curvas superiores como las inferiores del busto y porque los tirantes no se resbalan de los hombros. La faja es una creación típica de la Maiden Form de elástico y brocado con satín.

El brassiere de Maiden Form que aquí se ilustra es poco más que un velo que da perfecto soporte y amolda los senos, levantándolos y formando líneas delicadas. En colores blanco y melocotón.

Las creaciones «Maiden Form» se venden en los principales establecimientos comerciales.

AGENTE: Sr. Francisco García, Apartado 2365, Habana. Teléfono A-0163.

Recuérdese que la Maiden Form también hace fajas y brassieres para todos los cuerpos y todas las necesidades de acuerdo con las últimas exigencias de la moda.

Maiden Form BRASSIERES

Pídalos siempre por su nombre.

Ninguno es legítimo sin esta etiqueta.

POR LA ESCUELA PUBLICA

Nuestra Escuela pública descendió tan brutal como inhumana e inesperadamente en tiempos del Machadato, como ascendiera rápida y brillantemente en tiempos de don Tomás Estrada Palma. El descenso fué contra los maestros, reduciéndoles los sueldos a treinta y siete pesos, y contra trescientos mil niños de ambos sexos que no recibían la enseñanza debida por falta de material consumible, de asistencia escolar y de depresión de ánimo de los maestros, que ni les pagaban lo poco que tenían de asignación, y se veían obligados a buscar la comida diaria en otras actividades.

Dicho se está que todo lo que fué sea contra maestros y niños es contra la sociedad y la Patria, porque la Escuela es factor esencial de ambas.

Vino la Revolución, y los maestros, como todos los empleados y funcionarios fueron atendidos y mejorados en sus sueldos, que percibieron y están percibiendo al día; pero a los maestros se les adeudan ocho meses de atrasos, y la mejora de sus sueldos fué muy pequeña, comparada con la de otros empleados y con el derroche de bastos que algunas Secretarías vienen haciendo en obras, material y servicios a ellos encomendados. La Revolución, si ha de triunfar en sus ideales y finalidad de hacer una Nueva Cuba, tiene que contar con los maestros, con los diez mil mentores de los niños de hoy que en un mañana próximo serán los hombres que eleven y dignifiquen la Patria con sus virtudes y trabajos; y para contar con ellos necesita retribuirlos como merecen, como estaban retribuídos antes del Machadato, cuyo promedio de sueldo era de unos ciento y pico de pesos mensuales. La Escuela es factor, hemos dicho, esencial de la sociedad y la Patria, y el maestro es el primer factor de la Escuela, el segundo es el Poder público, hoy el actual Gobierno revolucionario, y el niño viene a ser el sujeto que ambos factores (la Escuela) preparan y moldean para vivir en el conglomerado social y servir y honrar a su Patria.

Si esto es así, o debe de ser así, ¿por qué la Revolución, o lo que es lo mismo, el Gobierno Provisional, no aumenta el sueldo a los maestros, no dota de material suficiente las Escuelas y no abona a los retirados el 50 por 100 de su retiro, teniendo como tienen fondos en la Tesorería general, y lo han solicitado indHp _viLaüáou shrdlu shrdlu u uu sistentemente de todos los Secretarios que vinieron ocupando la Secretaría de Educación?

¡Ah! Es que los diez mil maestros y los trescientos mil niños no pesarán tanto en el ánimo del Poder público, segundo factor de la Escuela, como pesan las amenazas y bullanga de unos cuantos agitadores y demandas de políticos que aspiran a puestos que dan personalidad y provecho.

Los actuales Secretario y Subsecretario de Educación conocen tan bien o mejor que nosotros, las necesidades de la Escuela y del maestro, y estamos seguros que harán cuanto esté de su parte por remediarlas, como están haciendo por moralizar todo lo que de ellos dependa.

Lo mismo el doctor Capote Díaz que el doctor García Spring, son patriotas integérrimos, de visión clara, de labor fecunda y de rectitud justa y humana, y no dudamos que pongan todos sus empeños en elevar la Escuela pública, elevando al maestro, al grado y nivel que tenía en época de don Tomás Estrada Palma. El doctor Capote insistirá ante el Gobierno en conseguirlo.

Dr. M. Gómez Cordido.

Recobre Vd toda su ENERGIA

Este método NATURAL suprime la fatiga anormal así que numerosos trastornos que tienen el mismo origen.

EN 99 casos sobre ciento, la fatiga anormal tiene esta única causa: el funcionamiento defectuoso de los intestinos que envenena literalmente la sangre. Y es casi siempre el origen de los insomnios, del mal aliento, de los dolores de cabeza, de los granos, de las almorranas.

La acción de los agentes químicos y de los purgantes es brutal.

Para asegurar la reeducación natural de los intestinos y hacer cesar todos los síntomas - a menudo graves - de la pereza intestinal, es preciso combinar la acción de simples cuyos principios terapéuticos los han conseguido a su máximo laboratorios especializados: hay que tomar Te Franklin.

De gusto delicioso, producirá mañana ya en su organismo una maravillosa impresión de equilibrio y de bienestar. Hará desaparecer rápidamente los trastornos de que padece.

De venta en todas las Farmacias.

Pida Vd hoy mismo una muestra gratis de TE FRANKLIN al Farmacéutico depositario:

DROGUERIA DE JOHNSON Obispo 30 - HABANA

HAGA VD UN ENSAYO GRATUITO

TE FRANKLIN

Crónica Habanera

(Continuación de la Pág. SIETE)

CLARITICA HIDALGO

Claritica Hidalgo y Grunner, bella y encantadora señorita de la mejor sociedad de Cienfuegos, que acaba de pasarse una temporada con sus familiares, residentes en esta capital.

La señorita Hidalgo, es hija del señor Juan José Hidalgo, Vice Presidente del Cienfuegos Yacht Club, y de su esposa Clarita Grunner.

EN LA CARIDAD

Tendrá efecto mañana, a las nueve de la noche, la boda de la encantadora señorita Rosa María Rodríguez, hermana del querido compañero César Rodríguez, Presidente de la Asociación de Reporters, con el joven Luciano de Prazos, alto empleado de la casa de «Crusellas y Compañía».

La boda civil tuvo lugar ayer, ante el conocido notario doctor Ricardo Viurrún, siendo testigos por ella, el doctor Mario Siberio, Secretario de la Audiencia de Pinar del Río; y por él, el señor Armando Escoto, del comercio de esta capital.

FLORA MORA

Hoy, a bordo del «Pennsylvania», llegará a la Habana la notable pianista cubana Flora Mora, quien regresa de una brillantísima tournée por las Antillas y Sudamérica, donde conquistó muchos aplausos.

A recibirla acudirán al muelle sus alumnas, sus amistades y el gran número de admiradores que tiene en Cuba la gentil pianista.

PRO ARTE MUSICAL

Un gran éxito será el recital del lunes, para los socios de Pro Arte Musical.

Tendrá efecto en el «Auditorium», a las cinco y media de la tarde, tomando parte la señora Natalia Aróstegui de Suárez y Dulce María Blanco de Cárdenas, ambas miembros destacados de la directiva de aquella prestigiosa institución.

La señora de Cárdenas brinda su concurso conjuntamente con la señora de Suárez, ofreciendo un programa de calidad, donde se destacan números de poesía y de canto.

Dos días más tarde, o sea el miércoles nueve, Joaquín Nin Culmell, se presentará en un magnífico recital de piano, donde demostrará sus grandes facultades como artista.

DEL LYCEUM

Para las cinco y media de la tarde de hoy, está anunciada en el Lyceum la tercera conferencia del famoso profesor alemán José Albers, sobre «Una nueva visión de la enseñanza del arte y el desenvolvimiento de la actividad creadora».

Esta conferencia, última de la serie que tan brillantemente ha desarrollado, tendrá un tema muy interesante: «Representaciones objetivas. Los principios del dibujo y la pintura».

Las socias del Lyceum podrán asistir gratuitamente; a las demás personas, costará un peso cincuenta la entrada y a los estudiantes, setenta y cinco centavos.

El lunes ofrecerá una exposición de Artes Aplicadas, el artista Iván Gundrum.

Exposición originalísima, de gran interés.

EN EL «NACIONAL»

La empresa del teatro «Nacional», el favorecido coliseo habanero, celebrará el Día de Reyes, o sea el próximo domingo, dos magníficas funciones en honor de los niños, con variados e interesantes programas y reparto de juguetes.

Por la mañana, de diez y media a doce del día, les presentará una función de circo, en combinación con Santos y Artigas, tomando parte nuevos números que ha contratado dicho circo para su tournée por el interior de la isla.

Actuarán la trouppée china Jim Wong; Satanela con la cámara diabólica; el caballero Albert con su colección de autómatas parlantes, y varios números de trapecio.

A la una habrá otra espléndida función, con programa infantil, donde se destaca la lindísima película «Alicia en el País de las Maravillas», el fantástico cuento de hadas, que ha sido filmado por la Paramount, y en cuya interpretación toman parte diez estrellas, entre éstas Baby Leroy, Luisa Fazenda y Gary Cooper.

NOTA DE DUELO

Ayer, en horas de la mañana, falleció repentinamente en su residencia de la calle Dos, en el Vedado, la bondadosa y estimada dama Herminia Fernández, esposa del señor Carlos Ardavín, persona muy estimada en esta casa y muy relacionada en nuestros círculos sociales y comerciales.

La señora de Ardavín, se había captado el afecto de todos cuantos la trataron, por sus grandes virtudes.

Su muerte será muy sentida en nuestra sociedad.

Para hoy, a las nueve de la mañana, ha sido dispuesto el sepelio, partiendo el cortejo fúnebre de su residencia del Vedado.

Entre sus familiares, que la lloran sin consuelo, se cuenta su viudo y sus hijos, Carlos, Fernando, Baby y Mimi, a quienes hacemos llegar en tan tristes momentos la más profunda expresión de nuestra condolencia.

Descanse en paz.

EN LA IGLESIA DE JESUS DEL MONTE

Tuvo efecto anoche, a las nueve, en la Iglesia Parroquial de Jesús del Monte, la boda de la graciosa señorita Julia Serrano y Sánchez con el señor Rafael Caula Rey.

Los padrinos de esta boda fueron la señora María Luisa Sánchez de Serrano y el doctor Felipe Martínez Ferrer.

Testigos por ella, los señores José Marina, Ramón Goris, Juan Antonio Castro, Luis Pita y el doctor H. Martínez Cortez.

Testigos por él, el doctor Alejandro Herrera Arango, y los señores Ambrosio L. Pereira, Facundo García, Rafael López y Plutarco Villalobos.

AMIGOS DE LA CULTURA FRANCESA

El miércoles nueve de enero, tendrá lugar en los salones del Automóvil Club de Cuba, la primera sección extraordinaria del Círculo de Amigos de la Cultura Francesa, con un interesantísimo programa del cual formará parte principal una conferencia en idioma francés, con proyecciones, que pronunciará el ilustre profesor de la Universidad Nacional, doctor Juan Miguel Dihigo.

El título de la conferencia es «La Jerusalem Antique; Recherches d'Archeologie et d'Historie».

COMPROMISO AMOROSO

En días pasados ha quedado formalizado oficialmente el compromiso amoroso de la bella y gentil señorita Amelia García y García, con el señor Manuel López Gutiérrez.

Reciba la feliz pareja nuestra congratulación.

«CHIC» DE ENERO

La magnífica y bien editada publicación, que dirige nuestro querido compañero en la prensa, Lorenzo de Castro, se encuentra ya circulando por nuestra capital.

«Chic» de enero es un número muy bonito, lleno de lectura amena y bien dispuestos grabados, destacándose una magnífica información cinematográfica.

Edel FARRES.

MAGNIFICA FUNCION

El domingo trece de enero, a las diez de la mañana, se celebrará una magnífica función a beneficio de los empleados del teatro Nacional.

En el programa, con numerosas variedades y el estreno de una notable cinta, figuran la presentación de la Orquesta Hermanos Castro, el tenor Panchito Naya, la bailarina Elia de Granados, Eugenia Zúffoli, la pareja de rumba Estela y René, y la compañía del teatro Martí.

Las localidades para esta función se hallan en poder de nuestras principales familias.

GRAN CASINO NACIONAL

Pleno de animación y alegría, se verá esta noche, en su día de moda, el gran Casino Nacional.

Nuestro máximo centro de turismo y de recreo de la sociedad habanera, se verá como en sus grandes noches, favorecido por una extraordinaria concurrencia.

Los Castro, el notable conjunto musical, alternará en el programa bailable, con un magnífico septeto.

Se servirá una comida a precios especiales.

Y habrá un show brillantísimo, con el concurso de la pareja Clarisse y Christian, tan aplaudidos; de la notable bailarina española Elia de Granados y de una pareja de rumba.

ROBARON DE MADRUGADA UN ALMACEN

En el almacén situado en Aguiar 99, propiedad de Ernesto Chamizo Ferrer, se cometió, en la madrugada anterior, un robo consistente en la suma de ciento noventa pesos.

Los ladrones, para cometer el hecho, tuvieron necesidad de violentar un buró, tratando, además, de llevarse la caja fuerte, sin que lo consiguieran, por haber sido sorprendidos en esa faena por el sereno C. Peláez, dándose a la fuga los malhechores.

Anúnciese en el DIARIO DE LA MARINA

La Casa Fine

FABRICA DE COLCHONES, CAMAS Y MUEBLES PARA NIÑOS

PARA REYES
REGALE artículos útiles y prácticos a los NIÑOS
Un jueguito de muebles, una cuna, una silla o un sillonciito. TODO DE SUPERIOR CALIDAD Y PRECIOS ECONOMICOS
MONTE 26. TEL. M-6767
GALIANO Y BARCELONA
M-8067
NEPTUNO E INDUSTRIA
M-6767

Un juguete que ha causado la admiración de cuantos le han visto.

Un ejército completo en maniobras, con compañías de infantería, caballería y motocicletas y las correspondientes secciones de camiones y carros de asalto; perfectamente dotado con los instrumentos más modernos. Colocado sobre una plataforma que da vueltas por medio de una planta eléctrica. Un magnífico lienzo con una vista panorámica sirve de fondo y complemento de tan raro y extraordinario juguete.

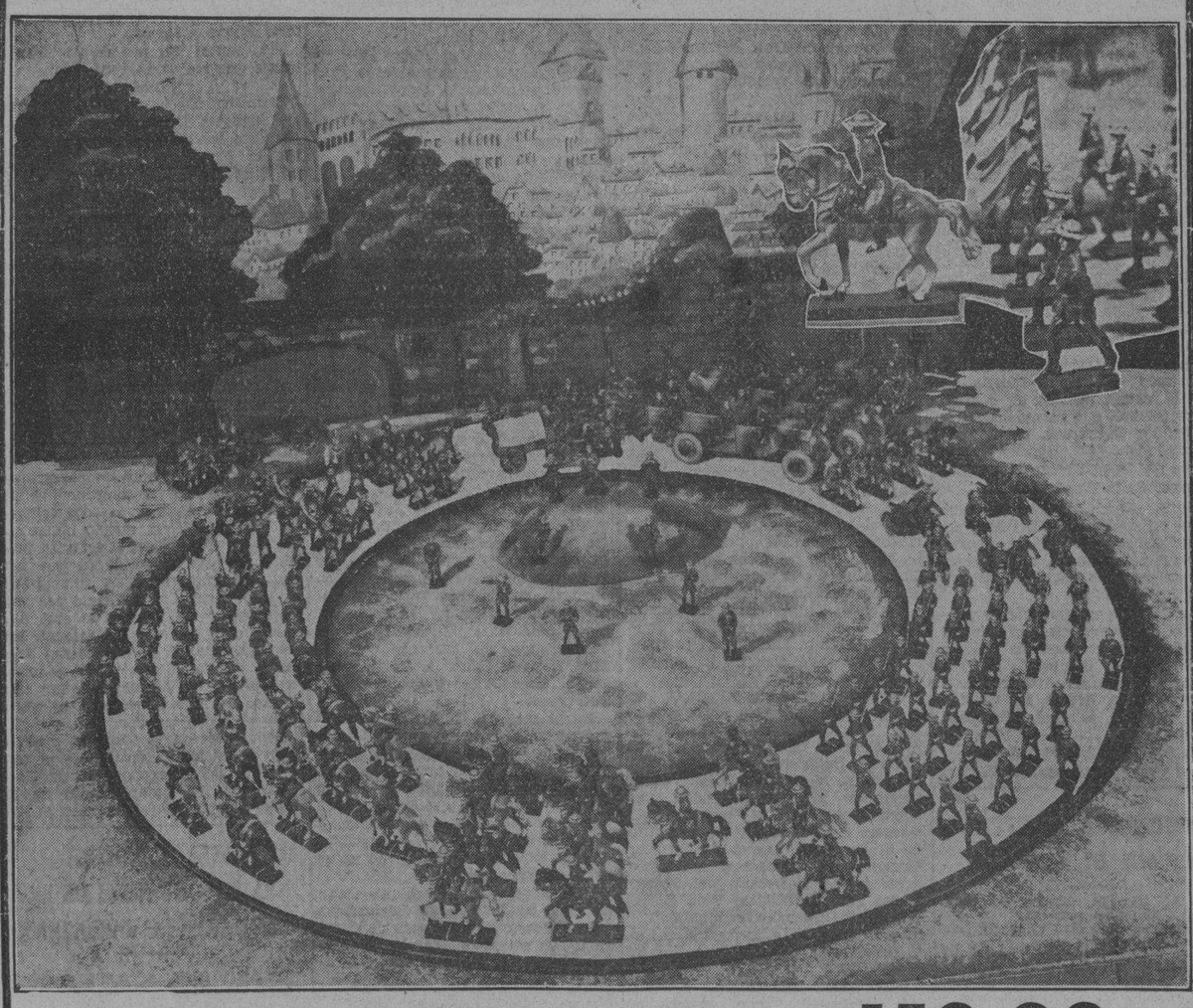

Su precio regular es de 250.00. Rebajado AHORA a 150.00

Vea, además, nuestras incomparables secciones de juguetes de 20, 40 y 95c.

Elija hoy cómodamente sus juguetes. EL ENCANTO, en honor a la propia fiesta de los niños, no abrirá mañana por la noche ni el domingo, evitando así a nuestros clientes las molestias e inconveniecias de las compras hechas a última hora entre aglomeraciones de público. El personal de nuestro Departamento de Juguetes ha sido aumentado para que haya en todo momento una persona dispuesta a atenderle a usted.

TERCER PISO

El Departamento Postal servirá a usted inmediatamente cualquiera de los artículos anunciados

El Encanto

El Departamento Postal servirá a usted cualquiera de los artículos anunciados.

M.E.C.D. 2016

Llegará el día 26 una nutrida excursión inglesa en un barco de la gran empresa Cunard Line

Nuevo itinerario de los buques españoles; en la próxima semana pasará por La Habana un sabio americano. Muchos productos cubanos han sido embarcados para los E. Unidos

Los señores García y Díaz, agentes generales de la Trasatlántica Española en la Habana, recibieron ayer un cablegrama de la Gerencia de la casa en Barcelona, notificándoles la aprobación, por parte del Gobierno de Madrid, de los nuevos itinerarios para el primer semestre de 1935, para los barcos de la Compañía asignados a la carrera de Cuba. Por esos nuevos itinerarios, los vapores «Marqués de Comillas» y «Manuel Arnús» cubrirán la ruta del Mediterráneo, partiendo de Barcelona, Valencia, Málaga, Cádiz, New York y de allí a la Habana, Veracruz y regresando a España por vía de New York.

Los trasatlánticos «Cristóbal Colón» y «Habana» cubrirán los puertos del Norte, partiendo de Bilbao, Santander, Gijón, Coruña y Vigo, directamente para la Habana y Veracruz, regresando por la misma vía, directa, y por tanto no tocarán en New York.

Distinguido científico americano

La próxima semana, en el vapor «Quirigua», de la Flota Blanca, cruzará por la Habana el Dr. Lirnert Possard, eminente ingeniero electricista, químico y considerado el hombre más experto de los Estados Unidos en la ciencia eléctrica.

El Dr. Possard ha inventado infinidad de aparatos muy prácticos que son utilizados en la actualidad tanto en Europa como en Estados Unidos y Canadá, con cuyo uso se evitan accidentes ferroviarios, pues son eficaces para las señales y suplir las deficiencias del hombre.

El Dr. Possard realiza un viaje de descanso a Centroamérica, y regresará a New York en el «Quirigua».

Cinco barcos de pasajeros hoy

Hoy arribarán los siguientes barcos de pasajeros: A primera hora, el turbo eléctrico «Pennsylvania», de la Panama Pacific Line, procedente de San Francisco, con 11 pasajeros para la Habana y 129 y carga general para Nueva York; el «Munargo», de la Munson Line, con más de 100 pasajeros, procedente de Miami; el «Santa Rita», de la Grace Line, con 6 pasajeros para la Habana y otros en tránsito, procedente de Valparaíso y escalas; el «Contessa», de New Orleans, con carga y pasajeros para la Habana y en tránsito. Y por la tarde, a última hora, el «Cuba», de Tampa y Key West, con pasajeros.

La recaudación

La Aduana de la Habana recaudó ayer la cantidad de $63,198.49.

El «Omeric», con más de 400 turistas ingleses

El día 26 del corriente mes, zarpará de Southampson, el hermoso buque inglés «Omeric», de la White Star y Cunard Lines, que traerá una excursión de más de cuatrocientas personas, figurando entre ellas distinguidos caballeros ingleses, quienes visitarán las Islas Canarias, Madera, Por-au-Prince, Fort Everglades, Florida, Habana (a donde llegará el día 12 de febrero), Kingston, Cristóbal, Caracas, Venezuela, Port of Spain, San Jorge, Barbados, Funchal y el puerto de partida.

Hasta ahora este será el único barco de la White Star and Cunard Lines que visite la Habana durante la presente temporada invernal.

Averías

El tranvía número 339, de la línea «Jesús del Monte-Muelle de Luz», le causó averías al camión número CT-899, que manejaba Cándido Galdós Rodríguez, quien acusa al motorista 6482, Rogelio Rodríguez, de ser responsable del hecho.

Los barcos de la Ward Line

Mañana, sábado, llegará de New York el turbo eléctrico «Oriente», de la Ward Line, y que saldrá mañana mismo, por la tarde, al objeto de tomar su turno de llegar los viernes y salir los sábados.

Trae el barco un importante cargamento de mercancías en general y pasajeros, entre ellos los señores Ricardo López, James Collis, H. Goodman y familia, Arthur Smith y señora; Meyer Everet, Leo Davidson y familia; Samuel Alberman, George Cronie, Harry C. Peper y señora, y Luis de Hoyos y señora.

En el vapor «Havana», de la propia compañía, que llegará el lunes procedente de New York, en ruta hacia Progreso y Veracruz, vienen Luis Maigarit, Deuchfiel Naigal, Walker, Ana Brady, Miss R. Ramírez, Dr. Howard Fox, Elías Landon y familia, M. William y señora, Richard Landy, Charles Piellard y señora, Margaret Farrell.

El «Orizaba»

El vapor «Orizaba», de la Ward Line, llegó ayer de Veracruz en ruta hacia New York.

Trajo para la Habana 33 pasajeros y carga. Conduce para New York carga y 70 pasajeros, más los que embarcaron en la Habana.

Ernesto Lecuona

Como se había anunciado, en este barco regresó el conocido compositor de música, Ernesto Lecuona, con su grupo de artistas. Actuaban en México.

La Compañía Palmer Correo

También llegó por el «Orizaba» el grupo de artistas mexicanos que integran la compañía Palmer Correa, que viene a actuar a la Habana.

Otro pasajero del correo de la Ward Line, fueron Carmen Salido, José Cobran, el pianista Ignacio Vila, el abogado Morris Hovieck, señora V. Delgado e hijo, Mario Hernández, Agustín E. Espinosa, José Pafila, el periodista Paul Shaw y el señor Ricardo Vidal, Secretario del Embajador de Cuba en México, a quien se le dispensaron las cortesías de estilo.

Jefe de publicidad

Entre los pasajeros en tránsito de este barco viaja el señor José M. Bejerano, Jefe del Departamento de Publicidad de la Comisión de Turismo mexicana, que actúa en New York, y quien constantemente realiza propagandas por media de la prensa estadounidense en favor de su país.

También va el Cónsul francés Antonio Andre y el periodista americano Paul Shaw.

Embarcaron en el «Orizaba», Fred Kahn, Jean Sailoff, Alberto Fanldow, Leon Semplierm, Helio Costa y señora.

Lleva el «Orizaba» para New York 12.000 huacales de frutas y vegetales, entre ellos 1.500 de habas lima, y 150 cajas de ron.

El señor S. A. Saura

Mañana, por la ruta de la Florida, regresará a los Estados Unidos el joven cubano S. A. Saura, presidente de la Oveiseas Trading Company de Chicago, donde lleva más de quince años.

Saura, que fué un entusiasta viboreño, vino a la Habana para pasar las fiestas de Navidad.

El «Tivives»

El vapor americano «Tivives» llegó de Tela, con cuatro pasajeros para la Habana y 14 pasajeros, 37.000 racimos de plátanos, 3.600 de cocoa y 3.000 de café, para New Orleans, para donde salió de madrugada, habiendo tomado en nuestro puerto frutas, vegetales y otros productos cubanos.

Distinguidas personalidades canadienses y americanas

Con 501 pasajeros excursionistas y procedente de New York, vía Kingston, ha llegado el hermoso trasatlántico de la Canadian Pacific Line, «Empress of Britain». Figuran entre los excursionistas de este buque, distinguidas personalidades del Canadá y de los Estados Unidos, así como miembros del comercio, la industria y otras distinguidas actividades profesionales.

Juez de Corte Suprema

Entre los pasajeros del «Empress of Britain», anotamos al Hon. William T. Hunderson, miembro de la Corte Suprema de Justicia del Canadá, acompañado de su esposa.

También van los jueces norteamericanos, honorables Joseph J. Kelly, de Buffalo, y J. Grosman, de New York, ambos con sus esposas.

Un ministro de Educación

También figura entre los excursionistas de este buque el Dr. Duncan Mc Arthur, Ministro de Instrucción Pública del Canadá, acompañado de su familia.

Otros pasajeros que anotamos, son el diplomático húngaro Anthony Basaly; el manager de películas, Wolfe Cohen y familia; el periodista Holland Daignault y familia; Mr. Francis L. McGlosky, director de la excursión; Mr. Gordon Scott, exmiembro del Gabinete provincial de Quebec; John S O. Meara, miembro de la Junta de Puerto de Quebec; Lawrence W. Rogerts, secretario asistente del Secretario del Tesoro de los Estados Unidos; Fred R. T. Whitettall, importante manufacturero del Canadá, y su familia, y Sol A. Rosemblatt, director de la N.R.A.

El «Florida»

Otro barco con turistas llegado, fué el «Florida», que procede de Miami y que trajo 85 pasajeros como anticipo de la gran excursión que traerá el sábado, también de Miami, y que sobrepasará de 500 personas.

Llegaron por el «Florida», los señores Francisco Rivis y señora, Manita Plá, Joaquín Elizegui y familia, Gloria y Francisca Molina, Jacobo Villalba, Gil Bertrán y señora, y Palmira Lambarri.

El «Veragua»

Otro barco de la Flota Blanca que llegó ayer, fué el «Veragua», procedente de Cristóbal y que trajo 15 pasajeros para la Habana, entre ellos Nelly Baisi y señora; Marta Jinckin e hijo; el naturalista americano Bregelow B. Cani, quien se dirige a México para proseguir sus estudios científicos, que ha estado realizando en Centroamérica; y el abogado Owen Bell y familia.

Conduce el «Veragua» 30 mil racimos de plátanos, dos mil sacos de café, 15 tortugas vivas y barras de oro por valor de 50 mil pesos, que envía el Banco Italiano de Panamá para New York.

Embarcaron en el «Veragua» Luis Abella, Fernando Miró, Charles M. Echevarría, y Cora Montgomery, madre del Cónsul norteamericano en la Habana, Mr. Montgomery.

Para Nueva York tomó en el puerto de la Habana 25.000 huacales de frutas y vegetales y 1.600 sacos de cacao de trasbordo.

El «Beemsderdyck»

Este vapor holandés llegó de New Orleans con carga en tránsito, tomando en la Habana varios productos cubanos y saliendo ayer tarde para Rotterdam.

Salidas

Salieron ayer: el «Kishacosquilla», para Mobila; el «Orizaba», para New Yor; el «Elg», para Desmora; el «Beemsderdyck», para Rotterdam; el «Empress of Britain», para Nassau; el yate americano «Azara», para Miami; el «Veragua», para New York y el «Tivives», para New Orleans.

Defunciones ocurridas ayer en la Habana

Luis M. García, blanco, 40 años, Línea e I, Embolia pulmonar

Oscar Leiro, blanco, 6 años, H. Las Animas, Poliomielitis aguda.

Andrés Castillo Barrios, negro, 78 años, Damas 65, Miocarditis aguda

Berta Cubilla Massaguer, blanca, 19 años, Carlos III 2777, Anemia perniciosa.

Regla Sandoval Yarza, negra, 22 días, Suárez 130, Convulsiones de los niños.

Rosario Pastrana, negra, 98 años, Empedrado 12, Miocarditis crónica.

Sin Wey, de la raza amarilla, 58 años, Carmen 45, Asfixia por suspensión.

Andrés Romero, blanco, 80 años, H. Universitario, Nefrtis crónica.

Edelmira Correa, blanca, 45 años, H. Nniversitario, Asistolia.

María Hernández, mestiza, 26 años, H. Universitario, Tuberculosis pulmonar.

Angelina Lastra, blanca, 47 años H. Universitario, Nefritis crónica.

Regino Pérez, blanco, 76 años, Mangos 30, Insuficiencia cardiaca.

Domingo Pestana González, negro, 79 años, Santo Tomás 45, Arterio esclerosis.

Ricardo Porro Esteva, blanco, 66 años, M y 19, Cardio esclerosis.

María Luisa Marquez, blanca, 59 años, Calzada Buenos Aires 9, Cáncer pancreas.

Ramón Pauregui Zamora, blanco, 76 años, Quinta Dependientes, Arterio esclerosis.

José Girón Maqueira, blanco, 61 años, Manrique 131, Afección Orgánica del corazón.

Josefina Quirante y Fernández, Buenos Aires y Magnolia, Toxi infección intestinal.

Gotard Rose, blanco 45 años, Aguas de Bahía, Asfixia por sumersión.

Timoteo Isael, blanco 77 años, Fernandina 9, Enfermedad Orgánica del corazón.

Eavristo Reyes, blanco, 67 años, H. Universitario, Insuficiencia purulenta.

Isabel Díaz, blanca, 72 años, Concepción 1, Resblandecimiento cerebral

Herminia Fernández, blanca, 54 años 2 s.n. Vedado, Angina de pecho

Eulogio Pérez, blanco, 80 años, Asilo Nacional, arterio esclerosis.

LESIONADA UNA DAMA AL CHOCAR 2 AUTOMOVILES

Se fracturó un brazo en una terrible caída. Sustrajeron el auto a F. Llaca Argudín

En la esquina de 13 y G, ocurrió en la tarde de ayer un choque entre los automóviles AM-764 y BN-192, conducidos, respectivamente, por el doctor Gerardo Portela Portela, abogado, vecino de Cerro 556, y el vigilante 1277, Vitelio González Hernández, de la Octava Estación, vecino de Velázquez 13.

A consecuencia del accidente resultó gravemente herida la esposa del doctor Portela, señora Liliana Carrillo Suris, de 32 años de edad, vecina de Cerro 556, la cual fué asistida en la Clínica del Dr. Gustavo de los Reyes, de contusiones diseminadas por el cuerpo.

PISO UNA CASCARA

En el Hospital Municipal fué asistido de la fractura del brazo derecho, Orlando Jústiz Rodríguez, de 14 años, vecino de Belascoaín 31, que sufrió al pisar una cáscara de plátano y resbalar en la esquina de Belascoaín y Concordia.

LE SUSTRAJERON EL AUTO

Francisco Llaca Argudín, vecino de Estrada Palma 62, dió cuenta a la Policía, que tenía estacionado en Virtudes y Consulado, su automóvil AK-647, el cual le fué sustraído, estimándose perjudicado en 1,500 pesos.

UNA CAIDA

Zoraida Aranzola Perdomo, de 14 años, vecina de Gloria 11, fué asistida de la fractura del brazo izquierdo, que sufrió al caerse en el patio de su domicilio.

EN UNA CREMERIA

Trabajando en la Cremería Ward, se produjo una herida grave en la mano derecha, el obrero Roberto Moreno Faura, de 17 años y vecino de Máximo Gómez 47, en Guanabacoa.

Respaldan los mesilleros al Sr. F. de Pozas

En junio fué cesanteado y los comerciantes piden que vuelva a su destino

La Unión Nacional de Comerciantes y Mesilleros de Mercados Públicos acaba de recabar del Secretario de Agricultura la reposición de un inspector. El documento en que hacen esa solicitud, dice así:

Habana, enero 2 de 1935.

Sr. Secretario de Agricultura,
Ciudad.

Honorable señor:

Los que suscriben Angel Ríos de la Fe y Miguel Díaz y Alvarez, Presidente y Secretario, respectivamente, de la sociedad «Unión Nacional de Comerciantes y Mesilleros de Mercados Públicos» a Ud. respetuosamente exponen:

Que habiendo sido declarado cesante por resolución de ese centro el Sr. Felipe de las Pozas en su cargo de Inspector de Agricultura, delegado en el Mercado Unico para atender al examen, envase y embarque de productos vegetales con destino al extranjero, vienen por el presente escrito—acompañando relación de firmas de comerciantes del Mercado Unico—a exponer a su ilustrada consideración distintos fundamentos que justifiquen la petición de reposición de tan competente funcionario, que formula esta Asociación ante Ud. apoyada por la relación de firmas que tenemos el gusto de acompañar.

El Sr. Felipe de las Pozas, ingresó en la Secretaría de Agricultura el año 1930 por recomendación del Dr. Miguel Angel Aguiar, uno de los más grandes paladines mártires de la Revolución contra el funesta Machadato, siendo esto suficiente para acreditar al Sr. de las Pozas como revolucionario. Y además por su colaboración sin descanso con los Sres. Ricardo Cabanas, Santiago de la Fe, Cheo Prieto y los hermanos Aguirrecho.

En el mes de junio del año 1934 fué declarado cesante como Inspector de la Sección de Sanidad Vegetal, siendo repuesto como «temporero» en primero de julio del mismo año por indicación del Sr. Aramburu, Jefe de Personal, Bienes y Cuentas, en evitación de perjuicios que pudiera ocasionar el no estar cubierto dicho cargo.

Esta Asociación, aparte de conocer las condiciones revolucionarias del Sr. Pozas, tiene la seguridad plena de su actuación diáfana, honrada, caballerosa y competente durante los tres años que desempeñó ese cargo.

Estas cualidades recomiendan por sí solas al Sr. Pozas, como un funcionario ejemplar en el desempeño de su cargo en el Mercado Unico, y por este motivo, la «Unión Nacional de Comerciantes y Mesilleros de Mercados Públicos» representando a los comerciantes del Mercado Unico, pide justicia ante Vd. a fin de que sea repuesto el señor Felipe de las Pozas, en el cargo de Inspector de la Sección de Sanidad Vegetal, delegado en el Mercado Unico.

Esperando, en virtud a las razones expuestas ha de acceder a esta petición justa, quedamos de usted atentamente,

A. Ríos, Presidente. **Miguel Díaz**, Secretario.

Nota:—Adjunto acompañamos relación de firmas de comerciantes del Mercado Unico, apoyando esta petición.

Por decreto de la Alcaldía se permite la libre venta de los juguetes manufacturados aquí

Sólo dos bancos pagarán los cheques de los empleados municipales. Los obreros de los fosos cobrarán ahora la segunda quincena de diciembre. Selección de niños.

El Alcalde Municipal ha dispuesto el pago de la última quincena de diciembre próximo pasado a los obreros que trabajan en los Fosos Municipales.

EN DOS BANCOS PAGARAN LOS CHECKS MUNICIPALES

El Tesorero municipal informó ayer que el dinero del Municipio será depositado en las sucursales de los bancos First National Bank of Boston y Royal Bank of Canada, contra los cuales serán girados los checks municipales en pago de los haberes a los empleados del Municipio desde el presente mes.

CONCURSO DE HOMICULTURA MUNICIPAL

Hoy, en el salón de actos del Hospital de Emergencia, se hará la selección de los niños que ocuparán los primeros puestos en el «Concurso de Homicultura Municipal», señalado para el día seis del actual mes, a las diez de la mañana, en el Hospital de Maternidad, situado en la calle Línea y G, Vedado.

RECAUDACIONES DEL MUNICIPIO

El Municipio ha recaudado las siguientes cantidades, por el Ejercicio Corriente $2.169.11; por Resultas, $59.65; por Consejo Provincial, $363.50; por Cuota, $422.07; y por Espectáculos, $294.36, con una existencia total en Tesorería de $431.645.61.

LIBRE VENTA DE JUGUETES CUBANOS HASTA EL DIA OCHO

En la mañana de ayer fué reprendado por el Alcalde Municipal, un decreto, por el cual dispone la libre venta de juguetes cubanos hasta el día 8 del presente mes. Ese documento dice así:

Decreto Municipal

Por cuanto: Por motivo de la prolongada crisis económica que experimenta el país, se encuentran sin ocupación o empleo gran número de obreros y artesanos, que como único medio de subsistencia se han dedicado, en el interior de sus casas, a la fabricación de juguetes de cartón, madera, lata, etc.

Por cuanto: Es propósito de esta Alcaldía propiciar el desenvolvimiento de todas las industrias nacionales, incluyendo las familiares o caseras, en evitación del aumento de mendicidad y desempleo.

Por cuanto: Es costumbre tradicional obsequiar con juguetes a los niños con motivo de las fiestas por Año Nuevo y Reyes.

Por tanto: En uso de las facultades que me están conferidas,

Resuelvo

Primero: Declarar libre la venta de juguetes fabricados en el país, durante los días comprendidos desde la fecha del presente Decreto al 8 del actual.

Segundo: Que los vendedores en ambulancia de juguetes para estacionarse con venta de los mismos en lugares determinados de la ciudad, necesitarán la autorización del propietario o inquilino principal de la finca o local en cuyo frente pretenda estacionarse; teniendo derecho preferente a la ocupación de dicho frente o local el propietario o inquilino principal del mismo.

Tercero: Que para ocupar los soportales con juguetes, bien sean los ocupantes comerciantes establecidos en las fincas de los mismos, o vendedores ambulantes u ocasionales autorizados, no podrá ocuparse mayor espacio que el comprendido en el hueco formado en las dos columnas de un edificio, siendo obligatorio dejar libres para el tránsito público los huecos formados por las dos columnas laterales inmediatas al lugar ocupado; debiendo ser retiradas por los agentes de esta Alcaldía o de la Policía Nacional, las mercaderías que se expusieren faltando a estas disposiciones o interrumpieren el tránsito o, que con motivo del estacionamiento se alterare el orden público.

Publíquese en la «Gaceta» y «Boletín Municipal», encárguese el señor Jefe del Departamento de Gobernación del cumplimiento de lo antes dispuesto, comuníquese al señor Jefe de la Policía Nacional y a la Prensa de la ciudad para su mayor publicidad y conocimiento.

Habana, enero 3 de 1935.

Firmado:
Miguel M. GOMEZ,
Alcalde Municipal.

DEPARTAMENTO DE GOBERNACION

Movimiento diario

Negociado de Inspectores

Actas por infracciones

Antonio Chang, Q. Banderas número 58. Motor eléct. sin licencia.

Isaac Guillen, Inquisidor número 30. Taller confec. sin licencia.

José González, Santo Tomás número 59. Motores elécts. sin licencia.

Multas impuestas

Isaac Guiller, Inquisidor número 30. Art. 120 de la Ley de Impuestos.

Negociado de Chauffeurs

Duplicados de mecánico-conductor: A Isidro Olivares y Rodríguez y Eugenio Coscullueia Barreras.

Negociado de Registro Pecuario

Matadero Industrial:	
Matanza libre — — —	599.81
Cía. Ganadera — — —	85.31
	685.12
Matadero de Luyanó —	128.62
Total de recaudación de Mataderos — — — —	$813.74
Mercado de Colón:	
Productos del Mercado	121.90
Libre Regulación — —	13.23
	135.13
Mercado Unico:	
Libre Regulación — —	30.02
Total de recaudaciones de Mercados — — — — —	$170.15

CAPTURADO UN EX-POLICIA POR EXIGIR DINERO

«Los Once Mil» estuvieron a punto de estafarle $50 a un ferretero de J. del Monte

El Juez de guardia diurna ordenó ayer el ingreso en el Vivac de Eduardo Igualada Ruiz, de 42 años de edad y vecino de 25 número 595, por acusarlo de exigencia de dinero el señor Alberto Ruz, Jefe del Departamento de Bolsa de Mendoza y Compañía, cuyas oficinas radican en Obispo 65.

Según aparece de lo actuado por la Policía, el acusado perteneció al Cuerpo de la Policía Nacional, como vigilante, y fué empleado del señor Ruz, de donde fué separado por su conducta.

Desde que fué separado de su empleo en la casa de Mendoza y Compañía, inició una persecución contra Ruz, a quien hizo objeto de exigencias de dinero, y ayer se le presentó nuevamente, exigiéndole la suma de 500 pesos, por lo que el señor Ruz ordenó su detención.

UN COMERCIANTE A PUNTO DE SER ESTAFADO POR DOS INDIVIDUOS QUE DESAPARECIERON

Emilio Conejo Herrera, de 43 años de edad, dueño de la ferretería situada en Jesús del Monte 9 y 11, denunció en la Oncena Esación que, en ocasión de encontrarse en su comercio, se le presentaron dos individuos siendo portadores de una carta en la que se le hacía objeto de una exigencia de dinero, y cuya misiva se encontraba firmada por «Los Once Mil», exigiéndosele la suma de cincuenta pesos, de lo contrario le sería dinamitado su comercio. Como en esos momentos el señor Conejo solicitara el auxilio de la Policía, los desconocidos, arrebatándole la carta, la cual rompieron, se dieron a la fuga, dejando abandonados en la huída los fragmentos de la misma, que fueron ocupados.

No engrosarán los fondos del retiro de la Policía con el importe de multas del Trabajo

El Sub-Secretario del Trabajo, doctor García Pedrosa hace una aclaración. Autorizada la venta de juguetes durante la madrugada del día 5. Modificarán la Ley de Accidentes

El doctor García Pedrosa, sub-Secretario del Trabajo, hablando con los periodistas ayer, declaró que las modificaciones introducidas en el Decreto Ley número 751, prohibe, precisamente, que de las recaudaciones por concepto de multas impuestas por infracciones de las leyes del 50 por ciento y de ocho horas de trabajo, se tome cantidad alguna para el Retiro de la Policía Nacional de la Habana, que erróneamente se ha publicado en los periódicos de la mañana de ayer. El doctor García Pedrosa terminó diciendo que dichas recaudaciones están ya fijadas para otros fondos, como el de la Maternidad Obrera, de más importancia.

LA ENTRADA DEL PERSONAL

El sub-Secretario del Trabajo declaró ayer a los repórters haber dispuesto que todo el personal del Departamento firme el libro de entrada de su respectivo negociado antes de las ocho y media de la mañana, hora en que aquellos han de ser llevados a la Consultoría para que compruebe la asistencia de los mismos.

Nos agregó que ayer, primer día que se cumplimentaba tal disposición, se pudo comprobar que más de un treinta por ciento de los empleados llegaron a desempeñar sus labores mucho después de las ocho y media de la mañana.

LA VENTA DE JUGUETES

El doctor Pina, Secretario del Trabajo, firmó ayer una Resolución autorizando a los establecimientos que se dediquen a la venta de juguetes y otros objetos que generalmente se expenden durante las tradicionales festividades de los Reyes, bien exclusivamente o como anexo a otros giros, para permanecer abiertos sin sujeción a las regulaciones establecidas en relación con otras leyes, durante la noche del día cinco y el día seis de enero actual.

Se dispone, asimismo, que «los patronos, de acuerdo con sus obreros, pueden alterar sus horarios de trabajo sin incurrir en las penalidades que establecen dichas leyes, evitando que por la venta de esos artículos en horas extraordinarias, sus obreros o empleados trabajen más de 48 horas que corresponden a la semana de labor».

LA LEY DE ACCIDENTES DEL TRABAJO

También declaró el Secretario del Trabajo estaba estudiando con el cuerpo de Asesores Técnicos del Departamento las modificaciones que han de introducirse a la Ley de Accidentes del Trabajo, a su juicio, como el de los abogados, necesarias para el mejor cumplimiento de la misma.

NO ALTERARON EL ORDEN

El señor Nieto, Delegado de los Tranviarios de la Habana, visitó ayer al Secretario del Trabajo, doctor Pina, tratando sobre el incidente ocurrido el miércoles en la estación de la Havana Electric de la Víbora al desplazarse violentamente a varios obreros extranjeros. El señor Nieto declaró que en dicho lugar no se había registrado ninguna alteración del orden.

El doctor Pina, por su parte, dispuso el inicio de un expediente de investigación para solicitar informes de lo ocurrido a la Policía Nacional y a la propia empresa de la Havana Electric.

LOS RFCIBIRA EL LUNES

Finalmente dijo el Secretario del Trabajo a los periodistas en relación con la cesantía decretada el miércoles del señor Efidio Pizarro, que desempeñaba el cargo de Jefe de Información del Departamento, que el próximo lunes recibirá la comisión de empleados de la Casa Armour que se interesaban por la reposición de aquel empleado.

El sub-Secretario, doctor García Pedrosa, por su parte declaró que la cesantía del señor Pizarro era un asunto resuelto definitivamente, pero que no obstante el doctor Pina, por complacer al Director del Trabajo, señor Loret de Mola, recibirá a la referida Comisión de Armour.

Se han rendido amplios informes de los acueductos que se hallan controlados por Obras Públicas

Han tenido que organizarse turnos de obreros para que todos los que trabajan en el arreglo de calles puedan ganar algo. Pago de una quincena a numerosos jornaleros

Por los Jefes de los Distritos provinciales, atendiendo a las órdenes del Secretario, se ha rendido un informe detallado de los Acueductos que están a cargo de la Secretaría, especificando la situación económica de cada uno de ellos, su producción, relación de los análisis de las aguas por el Laboratorio del Departamento y necesidades que se destacan, para mejora de los mismos, conservación y nóminas de gastos.

LAS OBRAS DE EJECUCION EN LAS DISTINTAS PROVINCIAS

Cumpliendo las instrucciones del señor Secretario, los Jefes de Distritos, están enviando los informes solicitados de las obras en ejecución, y de las ejecutadas en la actual administración, en cada provincia, para dar a conocer el Secretario del Ramo al Consejo de Secretarios, el estado de progreso en que se hallan, todas las obras que se llevan a cabo en la República.

AUTORIZACION CONCEDIDA A LA «SINCLAIR OIL OF CUBA»

Por el Distrito de la provincia de la Habana, del que es Jefe el ingeniero señor Luis Martínez Sáenz, se ha concedido autorización a la Compañía «Sinclair Oil of Cuba», para la instalación de una tubería de drenaje, en la cuneta de la carretera de Guanabacoa a Regla.

OTRO PERMISO

El propio Distrito ha concedido permiso al señor Diego Losada, para la construcción de una acera frente a la finca «San Pedro» en el Cano.

INSPECCION DEL ALUMBRADO DE LAS COSTAS

Por el ingeniero señor López Céspedes, del Negociado de Faros y Auxilios a la Navegación, se ha dispuesto un recorrido de inspección por las costas, sobre el funcionamiento del alumbrado de los Faros y boyas lumínicas, en los puertos, canales y cayos de la Isla.

EL PAGO A LOS JORNALEROS

El Pagador Central señor García Bango, dió comienzo ayer al pago de los jornales correspondientes a los obreros de las obras de la Universidad Nacional y Hospital Universitario, relativos a la segunda quincena de diciembre.

Continuarán los pagos del personal empleado en las obras de bacheo de las calles de esta ciudad, y del personal que presta servicios en el ramo de limpieza de calles y recogida de basuras.

LOS EMPLEADOS Y OBREROS DEL ACUEDUCTO

Acordaron los obreros y empleados del Acueducto de Albear dirigirse al señor Alcalde Municipal a fin de que resuelva las solicitudes que reiteradamente ha presentado, en relación con el pago de sueldos, y el de la cesantía de algunos empleados. Obedeciendo dicho acuerdo a que se les había prometido el aumento y se les hizo entrega de las tarjetas de la quincena comenzada el día primero del corriente, sin dicho aumento.

NO HAN SITUADO LOS FONDOS

Hablando ayer los repórters con el Obras Públicas, con el señor Secretario, éste les informó que han sido situados los fondos de crédito de ciento veinticinco mil pesos concedido últimamente, quedando pendiente el pago de los jornales de bacheo.

Actualmente, dijo—son unos cuatro mil los obreros empleados en esas labores, y últimamente han tenido que organizarse las labores estableciendo turnos, para que todos puedan ganar algo. Sin embargo, el crédito es insuficiente, que una parte del mismo se requiere para abonar trabajo rendido y al menos para afrontar la terminación del bacheo de las calles que están comenzadas a reparar, la terminada del Puerto, el Calecón y muchas que son de urgentísima necesidad, de utilidad pública, que después de haber sido comenzadas constituyen problemas, debidamente estudiados por la Secretaría, los cuales no pueden relegarse a segundo término.

La Secretaría de Obras Públicas —terminó diciendo— realizará los esfuerzos posibles para evitar la paralización de esas obras, estimando la urgencia de las mismas y el beneficio que reporta a los obreros empleados en ellas, que el desempleo resulta también un especie de problema de orden público. Es de esperar que teniendo en cuenta el Tesoro Nacional, el Consejo de Secretarios, resuelva favorablemente estos problemas, ya que una buena distribución del dinero facilita trabajos que por otra parte deben ser realizados por el Estado, resulta favorable a los intereses generales del país, al llenar necesidades perentorias, como resulta este caso.

AUSTRALIA REDUCIRA LA EXPORTACION DE LA CARNE A INGLATERRA

MELBOURNE, Australia, enero 3. (AP.)—Australia ha accedido hoy a las recomendaciones de la Gran Bretaña para reducir la cantidad de carne que se exporta desde este país a Inglaterra.

Al mismo tiempo el Gobierno australiano ha propuesto la celebración de una conferencia imperial para tratar del problema de la importación de carnes, así como de las cuestiones comerciales del imperio en general.

DEMOLICION DE UNA CASA

Ha sido autorizado por el Jefe del Distrito de la Habana el señor Manuel Hernández, para demoler una casa de madera en la finca «Febles» situada en el kilómetro 25 de la carretera de San José de las Lajas.

Vea más anuncios de "El Encanto"
en la página 9
El Encanto

GRANDES OFERTAS DE REYES

MODELOS ELEGANTISIMOS

PRECIOS EXCEPCIONALES

Modelo de cuti brochado indicado para tipos medianos. 25 al 36 2.75

Faja de elástico y cutí satinado rosa al frente. 15" de largo, 25 al 34 3.50

Sostenedor de poplín de seda para tipos medianos. 32 al 43 90c.

Nuevo estilo de brassiere de encaje, abierto en el escote. 32 al 42 2.25

Estas Grandes Ofertas de Reyes alcanzan en el Departamento de Fajas un interés excepcional. He aquí dos ejemplos en que esta afirmación se comprueba.

SEGUNDO PISO.

El Encanto

M.E.C.D. 2016

9A SECCION

TELEFONOS:
Dirección. A-3577
Jefe de Redacción. A-3205
Sección de Sports. M-7912

DIARIO DE LA MARINA

TELEFONOS:
Quejas M-7911
A. Clasificados . . A-3333
Agencia Marianao. FO-7339

9A SECCION

AÑO CIII — EL PERIODICO MAS ANTIGUO DE CUBA — LA HABANA, VIERNES 4 DE ENERO DE 1935. — ACOGIDO A LA FRANQUICIA POSTAL — PAGINA ONCE

LA ACTUALIDAD

"Por España y para España"

(Por LEON ICHASO)

TIENE indudablemente excepcional transcendencia el manifiesto—publicado ayer por el DIARIO DE LA MARINA—que insignes escritores, ex-ministros, diputados, catedráticos y académicos han dirigido al pueblo español.

No hemos de juzgar acerca de lo acertado o desacertado del sistema político que en él se esboza. Hemos de advertir solamente que el corporativismo estatal por el cual se aboga en dicho manifiesto, con tendencias más o menos fascistas, no sólo está plenamente constituído en Italia y Portugal—en Alemania prevalece más bien el pangermanismo o racismo—, sino que va ganando también numerosos prosélitos en otras muchas naciones. En cuanto a España, estimamos que sería difícil hacer compatible el estatismo corporativo que propugna el manifiesto con el recio individualismo que caracteriza su pueblo.

Pero, dejando a un lado esta orientación política, cuyos principios básicos no se fijan ni se concretan en el referido documento, hay en él otra altísima orientación que alborozadamente hemos apuntado más de una vez en esta sección y que fervorosamente aplaudimos: la que tiene por lema. «Por España y para España».

Recoge y refuerza el mencionado manifiesto, con suma oportunidad, el vigoroso movimiento españolista y nacionalista, que, como reacción y protesta contra el marxismo y el separatismo, ha resurgido en España. En esa orientación caben, sin barreras de partidos ni de grupos, todos los que tengan alma verdadera y realmente española. El marxismo y el separatismo se empeñaron en descomponer y fraccionar a España. Pero el pueblo español se yergue incontrastable para defender su unidad y su soberanía. El marxismo quiso roer en el alma española el concepto y el sentimiento de patria para inocularle el de un vago y brumoso humanismo cosmopolita. El pueblo español saca de sus entrañas seculares aquel patriotismo heroico, indomable y gigante con que siempre se ha levantado contra todos los malandrines que han intentado envilecerla y con que se hizo la más grande de las naciones. Pretendió el marxismo arrancar su Religión, consubstancial con su historia, con su tradición, con sus hazañas y sus más gloriosas empresas, y el pueblo español se ha puesto en pie para defender esa Religión con el mismo denuedo y ardor con que la defendió durante ocho siglos contra la de Mahoma; con el mismo victorioso empuje con que la respaldó contra los turcos en Lepanto; con el mismo fervor íntimo y abnegado con que envió a los Francisco Javier, a los Pedro Clavel y a los Junípero y los Bartolomé de las Casas a la conquista espiritual del mundo.

¡Cómo se esforzaron los marxistas en dislocar y volver al revés el alma española! ¡Cómo ésta, con aquellos recios y prodigiosos vigores que ha guardado siempre para los grandes peligros, se ha sacudido para volver a su puesto!

Podrá haber, habrá siempre en España ciudadanos que piensen de distinto modo en cuestiones secundarias de la política y de la sociología y aun de la misma religión. Pero cuando se la ataca en su espíritu, en su personalidad, en sus esencias nacionales, en todo aquello que ha sido siempre suyo y que la ha distinguido de todas las demás naciones, depuestas las diferencias y borrados los matices accidentales, ha concentrado en una sola fibra las invencibles energías de todos cuantos sepan sentir y pensar en español.

Era cursi para los marxistas hablar de la patria. Les molestaban y ofendían los vivas a España. Y ahora el pueblo, tras la victoria conseguida contra la más bárbara y la más salvaje de todas las revoluciones, se goza en aclamarla a boca llena, no a los enfáticos y vacíos chinchines de la Marcha de Cádiz, sino al ritmo de su españolismo consciente, inmanente e indestructible.

Fué condenado a muerte el sargento V. Corbacho, el cual será fusilado

ULTIMA HORA

MADRID, enero 3. (AP.)—El Jefe del Gobierno, señor Lerroux, manifestó esta noche a los periodistas que el Consejo de Guerra que se reunió para juzgar al sargento de Infantería Diego Vázquez Corbacho, del Regimiento número 3, en aquella ciudad, confesó haberse alzado contra el Gobierno, participando en el ataque al Cuartel de su propio Regimiento, que el Tribunal militar dictó sentencia condenando a muerte al sargento Vázquez Corbacho.

Añadió que el Gobierno no propondrá al Presidente de la República el indulto del citado reo.

OVIEDO, enero 3. (SE.)—El arqueo efectuado en la Diputación provincial ha dado el resultado siguiente:

Existencia en caja: 50.361,60 pesetas; pagos inmediatos, 295,000 pesetas; déficit, 2.500.000 pesetas.

Dos mil armas largas halladas por las autoridades españolas en Puente Genil

Se pide pena de muerte para un sargento de infantería de Oviedo, por rebelión y traición

Se unió a los revoltosos capitaneando un grupo que tomó parte principalísima en el asalto al cuartel de su propio regimiento y en otros hechos. «El Caballero Audaz», absuelto

OVIEDO, enero 3. (WP). —Esta mañana se celebró en el palacio de la Diputación provincial un consejo de guerra contra el sargento de infantería del regimiento número 3, de guarnición en esta ciudad, Diego Vázquez Corbacho, por los delitos de rebelión y alta traición.

El sargento Vázquez, al estallar el movimiento revolucionario de octubre, se unió a los revoltosos, capitaneando un grupo que tomó parte principalísima en el intento de asalto al Cuartel del mismo regimiento a que pertenecía, a la fábrica de armas de la Vega y, finalmente, en la acción de Campomanes contra una de las columnas de operaciones.

El procesado, en el acto del consejo, confesó el delito que se le imputaba.

El fiscal añadió a la petición de pena de muerte que se exigiera al procesado una indemnización proporcional a los daños causados.

La sentencia recaída se hará pública cuando sea aprobada por la auditoría de la región.

ABSUELTO «EL CABALLERO AUDAZ»

MADRID, enero 3. (WP.)—El Tribunal de Urgencia ha absuelto al escritor José María Carretero, que firma con el pseudónimo de «El Caballero Audaz» que estaba acusado de supuesto delito de rebelión contra la forma de gobierno que, a juicio de las autoridades, contenía el libro «Juan de España» que acaba de editar.

Lo defendió el famoso abogado y ex ministro, Goicoechea.

Será enviado al Congreso el sumario instruído por motivo de los alijos de armamentos

Se cree que comprende responsabilidad para un expresidente del Consejo de Ministros y algunos de éstos. En Huelva ha comenzado ayer la celebración de diez consejos de guerra

MADRID, enero 3. (WP) Hoy ha quedado a punto de terminarse el sumario instruído por los alijos de armas de San Esteban de Pravia, Asturias.

El Magistrado señor Alarcón, juez especial de la causa, dijo que redactará ahora un informe fundamentando las responsabilidades.

El documento será enviado al Presidente del Congreso a fin de que el Parlamento escuche a los acusados y pueda, después, formular la acusación correspondiente ante el Tribunal de Garantías.

Es aventurado señalar nombres de responsables, pero si se tiene en cuenta el trámite de la acusación por las cortes, parece indicado suponer que se trta de algún ex presidente del Consejo y de algunos ministros.

Hablando con varias personalidades políticas, estas dijeron a los representantes de la prensa que el señor Alarcón, como Juez Especial designado por la Sala Segunda del Tribunal Supremo, en vez de dirigirse a las Cortes debe hacerlo a la Sala que lo nombró, y esta, caso de encontrar responsabilidades contra algún diputado, solicitaría del Parlamento el correspondiente suplicatorio.

DIEZ CONSEJOS DE GUERRA EN HUELVA

HUELVA, enero 3. (WP) Ha comenzado la celebración de diez Consejos de Guerra contra supuestos complicados en el último movimiento revolucionario.

Los Fiscales solicitan en la mayoría de los casos, penas de escasa importancia.

Las cuentas corrientes que hay en España ascienden hoy a 3.126 millones de pesetas

Se cree que el balance de fin del año 1934 sea mayor todavía el saldo de cuentas corrientes, pues los bancos reciben el capital, que está temeroso de ir al comercio

MADRID, enero 3. (SE,)—El Consejo Superior Bancario, organismo que con carácter oficial agrupa a todas las entidades bancarias de España, ha publicado el balance del tercer trimestre del año en curso. Este balance acusa cifras muy interesantes que demuestran cuál es la situación exacta de la economía española. A través de estas cifras es fácil advertir el temor que existe en la industria nacional y en el campo de los negocios.

Es frecuente hallar en la prensa financiera y en los comentarios de los periódicos diarios, alusiones a la situación económica y requerimientos al Gobierno para que por todos los medios se adopten medidas a fin de que el desarrollo de los negocios vuelva a su normalidad y con ello se restablezca el equilibrio financiero, hoy desconcertado. Y muy recientemente, durante el debate económico habido en el Parlamento, como consecuencia de la discusión de la ley presupuestaria, los diputados que intervinieron estuvieron unánimes en reconocer que uno de los problemas más urgentes que debía acometer el Gobierno es la obtención de la confianza en los negocios, mediante, primero, el restablecimiento absoluto de la paz pública. El Consejo Superior Bancario en su balance, testifica cuáles han sido las influencias de las perturbaciones públicas en la marcha de los negocios, ya que los saldos afectan a una época en que el campo español estuvo conmovido por la huelga general de campesinos. En el último trimestre de 1934 se desarrolló la huelga general de los metalúrgicos, de grandes perturbaciones y derivaciones en el ramo de la construcción y en él se inició el movimiento socialista que el día cinco de octubre estalló con toda la virulencia ya conocida. Es, pues, un balance cerrado cuando la industria, el comercio, la agricultura, las finanzas, empezaban a resentirse de los excesos izquierdistas y el dinero, gran conservador, se apresuraba a refugiarse en las cajas de los bancos.

He aquí las cifras más elocuentes de dicho balance:

Las cuentas corrientes totalizaban el día 30 de septiembre (ya decimos que este balance se refiere únicamente al tercer trimestre) en toda España, 3,126 millones de pesetas, total que ha experimentado un aumento de 62 millones comparado con el balance del trimestre anterior.

La cartera de los Bancos era en dicha fecha de 5,744 millones y medio, cifra que también tiene un aumento de 189 millones en un sólo trimestre.

La cuenta de créditos, cuyo total es de 1,970 millones también está aumentada en 38 millones y sólo sufre una disminución de siete millones la reserva que arroja un total de 53. millones.

El capital de los bancos arroja un saldo, según los balances de los mismos, de 11,998 millones de pesetas.

Ocurrida después de este balance general la sublevación de Cataluña y los sangrientos sucesos de Asturias, las Vascongadas, León y Palencia, esperan los economistas que el saldo de las cuentas corrientes sea mucho mayor en 31 de diciembre, como consecuencia de la huida de los capitales hacia este refugio y como derivación de la disminución de los negocios, como lo acredita el dato elocuente de la Compañía de Ferrocarriles del Norte que sin haber dejado un sólo día de circular sus trenes ha sufrido una pérdida diaria de sesenta mil pesetas.

M. Barrio va a reorganizar a sus huestes

Gil Robles salió ayer para Biarritz y se propone estar en Lourdes por algún tiempo

SEVILLA, enero 3. (WP.)—Ha llegado a esta ciudad el ex Presidente del Consejo de Ministros, don Diego Martínez Barrio, quien tiene el propósito de reorganizar las fuerzas que le siguen en esta provincia.

Hablanco con sus correligionarios declaró que los discursos pronunciados por el Presidente de la República en los Consejos de Ministros celebrados ayer y hoy en Palacio, han causado excelente efecto.

GIL ROBLES PASARA LAS VACACIONES EN LOURDES

San SEBASTIAN, enero 3. (WP.) Ha llegado a esta ciudad, procedente de Madrid don José María Gil Robles, Jefe de la CEDA, continuando viaje a Biarritz.

Parece que el señor Gil Robles abriga el propósito de pasar un corto período de vacaciones en Lourdes.

SUPRIMEN DE VARIAS CALLES LOS NOMBRES DE LARGO CABALLERO, AZAÑA Y PRIETO

VILLARROBLEDO, enero 3. (SE) El Ayuntamiento, en sesión ha acordado suprimir los nombres de Largo Caballero, Azaña y Prieto que tenían varias calles.

NOMBRAMIENTO DE COMISARIO OFICIAL PARA ASTURIAS Y LEON

MADRID, enero 3. (SE.)—El director general de Seguridad ha nombrado comisario especial de las provincias de Asturias y León al comisario de Policía don Telmo Almellones, el cual se ocupará de la reorganización de los Cuerpos de Vigilancia y Seguridad en aquellas provincias, y actuará a las órdenes directas del delegado del Gobierno, comandante de la Guardia civil, señor Doval.

PAGINAS DE UNAMUNO

AL PIE DE UNA ENCINA

BILBAO, 1934.—Era en un día de bochorno veraniego. Mi hombre se salió al campo, pero con un libro, y fué a tumbarse a la sombra de un árbol, de una encina a descabezar una siesta, alternado con la lectura. Para hacer el papel de que se hace un libro hay que abatir un árbol y que no dé sombra. ¿Qué vale más, el libro su lectura, o el árbol, la siesta a su sombra? ¿Libro y árbol? Problema de máximos y mínimos.

Empezó mi hombre medio distraído, a leer—en el libro de papel no en el de la naturaleza, no en árbol, —cuando un violero, un mosquito empezó a molestarle con su zumbido chillón, junto al oído. Se lo sacudió, pero el violero seguía violándole la atención de la lectura. Hasta que no tuvo otro remedio que apachurrarlo de un manotazo. Hecho lo cual volvió al libro. Más al volver la hoja se encontró con que entre las dos que le seguían quedaban el cadáver, la momia mejor, de otro violero, de otro mosquito. ¿De cuándo? ¿De cuántos años hacía? Por que el libro era de una edición antigua, más que secular. ¿Cómo fué a regarse allí, a las páginas de aquel viejo libro, aquel mosquito, cuya momia se conservaba de tal modo? ¿Qué había ido a buscar allí en ellas? ¿Acaso a desovar? ¿O se metió en otra página después de haber desovado? ¿Sería un violero erudito?

«Y quién sabe—se dijo mi hombre —y este violero que acaba de apachurrar no era un descendiente en vigésima o centésima generación, tataranieto de aquel otro cuya momia aquí se conserva? ¿Y quién sabe si este violero que acabo de apachurrar no me traía al oído la misma sonatina, la misma cantinela, la misma violinada de aquel otro, de éste cuya momia aquí calla?» Y empezó a retiñirle en el oído en el retintín de la violinada del violero que apachurró. Y cerró el libro, dejando dentro de él la momia del antiguo violero. ¿Para qué leer más? Era mejor oír lo que le dirían el campo y sus criaturas.

Y ya no osó atentar contra ninguna de éstas. A una hormiga que empezó a molestarle se la quitó de encima y la puso en el suelo, a que siguiera su ruta. «¡Pobrecilla! ¡Qué viva!» —se dijo.—Y se puso a pensar en eso de la hormiga y la cigarra. Y en que si ésta canta, o mejor guitarrea, no lo hace en ociosidad sino que guitarrea con los élitros, con las alas, mientras chupa la savia del olivo con su trompa clavada en él. «¡Admirable trovador!—se dijo—que toca y chupa a la vez. Soplar y sorber no puede ser, pero con cierta habilidad cabe mamar y tocar la guitarra a un tiempo mismo».

Luego le dió en la cara un vilano, una de esas semillas volantes del cardo corredor. La pobre flor presa de la planta, y ésta presa por las raíces del suelo, no puede si no dejar caer la semilla, pero he aquí que ha sabido darle alas que la lleven, al hilo del viento, a desparramarse a lo lejos. La planta es sedentaria; la semilla, no. El vilano la lleva a extenderese por el suelo. Y olvidado mi hombre de los dos violeros y de la hormiga y de la cigarra se puso a leer en el libro de la naturaleza—el otro cerrado—cosas que había ya leído en libros de papel. Porque son éstos los que nos enseñan a deletrear en el otro. Y también el arte es naturaleza, que dijo Schiller.

Y empezaba a ganarle la modorra cuando le dió en la cara uno de esos filamentos—hilachas—volantes a que en francés se les llama fils de la Vierge—hilos de la Vírgen, ¡poético nombre!—y en tierras catalanas «babas de buey». Que también es nombre poético, aunque a primera oída no lo parezca. Y que son hilos de araña—como las hebras de la telaraña—en que el animalito, hilándolos de sus entrañas, se lanza al aire en busca de nuevo asiento.

Y mi hombre, aleccionado previamente por los libros, se puso a meditar—a fantasear mejor—sobre la araña y sobre su hilo de la Vírgen, sobre su baba de buey. No había tejido tela para esperar en ella a que cayese presa alguna pobre mosca, sino que, navegante aérea, aeronaura errante, se había lanzado a caza en hilo de sus entrañas. Y creyó sentir mi hombre la palpitación de las entrañas de la araña en sus propias entrañas? ¿Y no había temblor de entrañas en las páginas del libro? Y

Don Miguel de Unamuno

recordó ese precioso dicho de las mujeres del pueblo campesino cuando dice alguna de su marido: «el mío es tan bueno que se lleva con una baba de buey...» Y aunque a las veces piense al decirlo, en la baba salival del buey de arado y no en la otra, dice, aún sin saberlo, que al hombre bueno se le lleva con hilo de las entrañas.

Se acordó entonces de que una especie de romadizo que había padecido en un tiempo, una comezón en las fosas nasales, le dijeron—hombres de libros, ¡claro!—que provenía del pólen de las flores de unos árboles. El temblor nupcial de aquellas flores le dió a él aquella molesta comezón. Y todo, violero, hormiga, cigarra, araña, flor todo le enseñaba lo mismo. Arriba, en la encina, la candela, a su recatada flor, empezaba a hacerse bellota. Y se acordó de cómo con el corazón de la encina, con el rojizo rollo íntimo de su leño, casi como si dijéramos con su tuétano leñoso, hacen los charros dulzainas en que se canta el corazón de la muerte encina.

Y con todo ello sintió mi hombre un profundo asco de aquella otra vida—la política—en que se había visto enredado, como un mosca en telaraña, y de las hormigas, y las cigarras— que cantan y chupan a la vez— y de las babas de buey y de los violeros políticos. Recogió el libro cerrado, mas al recogerlo se cayó de él, de entre sus páginas, ¿la momia del viejo violero?, no, sino un recorte de periódico, que le servía de señal, y en que venía estampado un manifiesto electoral de partido. Cogió el recorte, hizo un hoyo en la tierra, al pié de la encina y lo enterró allí. «¡Bah!—se dijo,—si un día se hace una dulzura del corazón de esta encina no cantará en ella ese manifiesto político electoral». Y se fué puesta la mira en otros tiempos y otros lugares que los de hoy y de aquí.

Miguel de Unamuno.

Han arrestado en Sevilla a un socio del bandido Capone

Habla cinco idiomas, entre ellos español e inglés y lo conocían por «Tigrecito»

SEVILLA, enero 3. (AP.)—La Policía procedió hoy a la detención de un individuo que habla cinco idiomas, entre ellos el español y el inglés, que presume de haber sido componente de la gavilla que Al Capone tenía en Chicago. Se le detuvo por falta de documentación personal.

Dijo que sus compinches llámanle «Tigresito» y que la Policía lo tiene fichado bajo el nombre de «Alejandro Romanoff», anque en verdad se llama Albert Sycowsky. Afirma que en sus comienzos acaudillaba una banda rival de la de Capone, pero que luego llegó a un acuerdo con él, mediante el cual repartiéronse los dominios de la criminalidad chicagoense.

Salió de los Estados Unidos porque lo traicionó uno de sus secuaces, contando a la Policía cuáles eran sus negocios. Dejáronle ir a la sucursal del «Anglo South American Bank», en donde, según sus afirmaciones, tiene depositado dinero. La Policía aguarda a que venga la contestación del Banco (en México), a su petición de 25.000 pesos.

Sycowsky, que parece ser un mentidor profesional, dijo que no tenía cuenta en el referido Banco, pero que cuando él se hallaba necesitado de dinero, cablegrafiaba a unos amigos para que le situaran fondos, girando él entonces contra ellos. Sus parciales, conforme a las afirmaciones que hace, cuidan de su personal fortuna en varios países, principalmente en México, para que la Policía no se la incaute. La Policía no ha querido hacer comentario alguno sobre la personalidad del tipo, que afirma ser ruso.

NO LO CONOCEN

CHICAGO, enero 3. (AP.)—La Policía ha manifestado que «jamás habíase tenido conocimiento de que entre los miembros de la banda de Capone hubiese un Sicowsky», desmintiendo así las afirmaciones de un individuo que ha sido arrestado, por indocumentado, por la Policía de Sevilla.

En Bilbao han condenado a 6 comunistas

En Córdoba, un individuo mató a su suegra, hirió a dos personas más y se suicidó

BILBAO, enero 3. (AP.)—Cuatro comunistas fueron condenados a 25 años de prisión cada uno, por haber asesinado a Celestino La Torre, que desertó de su organización en el mes de julio, delatando los planes de sedición que trazara el grupo a que pertenecían. Condenóseles además, a dos de ellos, a satisfacer 15.000 pesetas de indemnización a la familia de las víctimas. Otros dos individuos de la misma agrupación fueron condenados a penas de menor importancia.

MATO A LA SUEGRA, HIRIO GRAVE A OTRAS DOS PERSONAS Y SE MATO LUEGO

CORDOBA, enero 3. (AP.)—En el pueblo de Cabra, Santiago Expósito, encolerizado porque la suegra le impidiera ver a la esposa de quien se hallaba separado, mató a puñaladas a la madre política, hirió da gravedad a la mujer y al posadero Francisco García, que se le interpuso para evitar que huyese, y luego se enterró el puñal, matándose.

El Presidente de la República sigue haciendo el análisis de su actuación durante 3 años

En la sesión que celebre hoy el Consejo de Ministros, el Jefe del Estado terminará sus discursos, dándose luego a los periódicos un extracto de todo lo tratado ultimamente

MADRID, enero 3. (WP.)—El ministro de la Gobernación, señor Vaquero, comunicó a los representantes de la prensa, que en el pueblo de Puente Genil, provincia de Córdoba, se han hallado más de dos mil armas largas de fuego.

UNA BANDERA MONARQUICA EN MADRID

MADRID, enero 3. (WP.)— Esta mañana apareció en uno de los balcones de los Antiguos Almacenes Madrid-París una bandera monárquica con la siguiente inscripción: «El Bloque Nacional salvará a España en 1935».

La bandera fué inmediatamente retirada por la policía.

CONTINUO LA SERIE DE CONSEJOS DE GUERRA

MADRID, enero 3. (WP.)— Esta mañana se celebró en el Palacio Nacional el segundo de la serie de Consejos de Ministros, presididos por Alcalá Zamora.

El Jefe del Gobierno, señor Lerroux, a la terminación del Consejo de hoy dijo a los periodistas que el Presidente continúa haciendo un análisis de los problemas así como historia de su experiencia en los tres años que lleva de Jefe del Ejecutivo de la nación.

Agregó que Alcalá Zamora no ha terminado la exposición de sus ideas, la que continuará mañana en el último Consejo de esta serie.

Después, terminó diciendo, se dará un extracto a la prensa de los temas expuestos por el señor Presidente en estos tres Consejos de Ministros.

La Comisión Permanente de las Cortes acordó prorrogar por otro mes el estado de guerra

Se halla algo mejorado el Diputado don Teodomiro Menéndez, que atentó contra su vida. Don Manuel Azaña desmiente las noticias sobre la publicación de un libro e ir a las Cortes

MADRID, enero 3. (AP)—La Comisión Permanente de las Cortes decidió prolongar por un mes más el estado de guerra, conviniendo a la vez en conceder la libertad provisional al diputado, Tirado, socialista, por encontrarse gravemente enfermo en laenfermería de la Cárcel. Tirado se encuentra acusado de complicidad en la sedición de octubre.

MEJORA EL DIPUTADO SOCIALISTA TEODOMIRO MENENDEZ.

OVIEDO, enero 3. —(WP) El diputado a Cortes socialista Teodomiro Menéndez, que se arrojó desde la galería de la prisión al patio, causándose heridas graves, mejora y los médicos esperan quedentro de tres días podrá ser trasladado a la Sala de aparatos para hacerle una radiografía.

Hasta ahora no ha sido posible hacerle radiografías, por temerse que cualquier movimiento que hiciera el enfermo le causara hemorragias internas.

Teodomiro Menéndez tiene los talones y los pies destrozados, pues cayó de pie.

AZAÑA NO IRA AL CONGRESO NI PUBLICARA UN LIBRO:

BARCELONA, enero 3. (WP) El ex presidente del Consejo, señor Manuel Azaña ha desmentido que piense asistir inmediatamente al Parlamento para defenderse.

«Considero producto de la fantasía—dice— las afirmaciones que se han hecho respecto a que tenga pensado reformar el partido Acción Republicana y muchísimo menos que intente publicar un libro sobre la revolución, puesto que no la he vivido».

Una oficina para propaganda comunista fué descubierta en una casa cercana a Barcelona

Un individuo de filiación tradicionalista que actuaba como corresponsal de un periódico de Bilbao, fué muerto a tiros en la carretera, cuando, de noche, iba a su casa

BARCELONA, enero 3. (SE.)—La Policía, con fuerzas de la Guardia civil, practicó un registro en una casa de las afueras de Barcelona donde, al parecer, había instalada una oficina de propaganda comunista.

A consecuencia del registro efectuado, la Policía se ha incautado de gran cantidad de publicaciones de carácter comunista y de numerosos documentos, en los que se refleja la actuación marxista en España. La Policía ha procedido a la detención de varios individuos, entre ellos uno de nacionalidad uruguaya.

Se concede gran importancia a este servicio, pues se supone que en dcha casa funcionaba una de las oficinas más interesantes de la propaganda comunista en España.

Los detenidos, han ingresado en los calabozos de la Jefatura Superior de Policía.

NOMBRAMIENTO DE JEFES DE LA GUARDIA CIVIL

BARCELONA, enero 3. (SE.)—El «Boletín Oficial» de la Generalidad publica una orden de la Presidencia nombrando primer jefe de la Comandancia de Barcelona del tercer Tercio de la Guardia civil al teniente coronel de dicho Instituto don Juan Aliaga y Crespi, y otra nombrando primer jefe de la Comandancia de Gerona del tercer Tercio de la Guardia civil al teniente coronel don Jaime Obrador Casanova.

ASESINATO DE UN TRADICIONALISTA EN GALDACANO

BILBAO, enero 3. (SE).—Se ha registrado un crimen de carácter político en el vecino pueblo de Galdácano.

La víctima fué el presidente de la junta municipal tradicionalista de aquella localidad, don Juan Cruz Enseño, de 30 años, que en la actdalidad era corresponsal de «El Pueblo Vasco», de Bilbao.

Desde este periódico venía sosteniendo una polémica con los nacionalistas, que defendían sus puntos de vista en el diario «Euzkadi».

Por la noche Juan Cruz acudió, como de costumbre, al centro tradicionalista, y a la salida se entretuvo en la central telefónica para charlar con sus familiares.

Luego emprendió el regreso a su casa, que dista kilómetro y medio de la Plaza de la Cruz, en el barrio de Ejalde, y cuando llevaba andada una tercera parte, aproximadamente, del recorrido, unos individuos que le acechaban disparon sobre él, a bocajarro, cinco tiros y cayó a tierra exánime.

El juez dispuso el levantamiento del cadáver y su traslado a su domicilio.

Presentaba cinco heridas mortales.

DETENCION DE REVOLUCIONARIOS DE MEDINA DE RIOSECO

VALLADOLID, enero 3. (SE.)—La Guardia civil ha detenido en Medina de Ríoseco a once individuos complicados en los sucesos revolucionarios ocurridos en aquella localidad. Uno de ellos es Alejandro Mata Marcos, empleado en la Compañía de Ferrocarriles Secundarios. Se declaró autor de la fabricación de bombas con materiales pertenecientes a dicha Compañía. La dinamita se la facilitaba un individuo llamado Félix Doni, encontrándose en su domicilio 27 bombas y un taller donde trabajaba los materiales para su fabricación. Los demás detenidos eran los encargados de transportarlas o emplearlas. Se les ocuparon también armas y municiones.

Todos han sido puestos a disposición del auditor de la séptima División.

DETENCION EN TORTOSA DE UN PERIODISTA IZQUIERDISTA, COMPLICADO EN LOS ULTIMOS SUCESOS

TORTOSA, enero 3. (SE.) — La Guardia civil ha detenido al periodista de un diario republicano radical-socialista, llamado Terre, y hoy ha sido conducido a Tarragona, quedando encerrado en el barco «Arnús». Al parecer, este individuo está complicado en los últimos sucesos.

UN BUSTO DE LERROUX, OBRA DE BENLLIURE

MADRID, enero 3. (SE).—En el Círculo de Bellas Artes ha quedado erpuesto el busto del Presidente del Consejo de Ministros, señor Lerroux, que ha sido modelado por el ilustre escultor Mariano Benlliure y regalado por éste para engrosar, con lo que se recaude en una suscripción a la que contribuirán los amigos y admiradores del insigne hombre público, las suscripciones abiertas a favor de la fuerza pública. Sus adquirentes lo regalarán, a su vez, al Sr. Lerroux.

La hermosa obra escultórica, verdero acierto de expresión y digna del cincel de su autor, ha sido colocada en el salón central de exposiciones del Círculo.

Pro Renovación gallega define sus propósitos

Declina la responsabilidad por lo que suceda si no se cumple el laudo gubernativo

Los señores Avelino Rodríguez y José Raris Bello, presidente y secretario, respectivamente, de la agrupación de socios del Centro Gallego «Pro-Renovación», nos envían, con el ruego de que lo publiquemos el siguiente escrito:

«La Directiva de «Pro Renovación», que integ an socios del Centro Gallego defensores de la implantación de las Juntas Generales conquistadas en triunfal plebiscito, nos informa que prosigue firme y discretamente la acumulación de diversas pruebas documentadas, notariales y gubernativas, ultimando ya la querella criminal que formulará próximamente, contra cuantos han realizado falsedad en la documentación social y plebiscitaria, perpetrando, a seguido, grave desobediencia al convocar elecciones de apoderados.

«Tanto por razón de dicha doble querella, como por el laudo gubernativo que obtuvo «Pro Renovación», de celebrarse las anunciadas elecciones de apoderados, éstas quedarán nulas y sin otro valor que el de prueba acusatoria para cuantos las organizaron ilegalmente.

«Pro Renovación», en obsequio a la lealtad que guarda a todos los asociados, cumple su primordial deber previniéndoles del equivocado y estéril sesgo que la inepcia de pseudos dirigentes trata de imponer a una cuestión extrictamente legal y estatuaria, ratificando públicamente por éste y otros medios, que la consigna a sus afiliados y a cuantos anhelan el auge del Centro Gallego, es la abstención en esta inconsulta «maniobra electoral».

«Pro Renovación», en consecuencia, declina la responsabilidad del trastorno que, fatalmente, sufrirá la armonía entre los socios del Centro Gallego, de continuar incumplido el mandato plebiscitario, que el señor Gobernador de la Provincia consagró en sus resoluciones de 2 y 20 de octubre último.—Avelino Rodríguez, Presidente; José Raris Bello, Secretario».

DESDE PARIS

El fracaso de Doumergue

Por Alejandro G. ALVAREZ

(Crónica)

SABIDO es que el gabinete Doumergue fué impuesto, después de la sangrienta jornada del 6 de febrero, al Presidente de la República, por las tres ligas fascistas que en Francia pretendían monopolizar las virtudes cristianas, políticas y... ¡no digamos más!

Cierto es que el pueblo comenzaba a cansarse de las inútiles discusiones del Parlamento y que ansiaba un gobierno fuerte, enérgico y capaz de dar solución al problema espantoso de la crisis económica que cada día se agrava de más en más.

Hizo, pues, confianza en Doumergue, que había sabido hacerse popularísimo durante su septenado presidencial, y de buena fe creyó que la sola presencia del Ermitaño de Tournefeuille sería la panacea por todos deseada.

La desilusión fué tremenda. El gabinete Doumergue no hizo, en nueve meses de existencia —fuera de la política exterior, en la que Barthou obtuvo éxitos indiscutibles— nada, absolutamente nada, más que agravar los problemas.

¿Asunto Stawisky? Lo mismo que hace un año, o acaso peor. Asunto Prince: se quiso hacer creer en el asesinato y ahora resulta que la tesis del suicidio es la más razonable y certera... Expertos dixit. ¿En política interior? Nada: es decir, sí, mucho y malo; prometiera revisar los impuestos —que son espantosos—y en efecto, los aumentó. El número de quiebras en el sólo Tribunal de Comercio de París es de treinta cada día... El paro aumenta en seis a siete mil unidades por semana...

Y Doumergue no puede alegar, no puede decir que el Parlamento le puso dificultades, pues al separarse en Mayo le concedió plenos poderes para legislar por decretos. Y lo hizo, sí, lo hizo: a costa de los humildes, de los más castigados de la nación: de los inválidos de la Gran Guerra, a quienes rebajó hasta el diez por ciento de sus pensiones.

Y de ahí vino el descontento. De ahí y de la testarudez en querer atribuír al Presidente del Consejo, arrebatándolo al de la República, el derecho de disolver la Cámara. Testarudez senil e incomprensible en un hombre que durante siete años fuera modelo de Presidente constitucional.

¿Orgullo? ¿Deseos de imponer su personalidad? No. Malos consejos; debilidad de carácter, y sobre todo —cosa rara en un hombre de larga vida política— desconocimiento del pueblo francés, que no tolerará jamás la vuelta al poder personal que tantas lágrimas y dolores le costó... (1)

Doumergue, político de mediana importancia, pues nunca fué más que un satélite que giró en torno de aquellos astros que se llamaron Waldeck-Rousseau, Loubet, Poincaré y Briand, quiso a su vez erigirse en algo que su mediocridad no le permitía. Olvidó el caso Millerand, quien por querer imponerse a la voluntad del pueblo fué lanzado ignominiosamente de la presidencia de la República...

Doumergue tiene setentiseis años: es decir, la edad que requiere reposo y tranquilidad: su cerebro es lúcido, claro, pero un hombre de setentiseis años no puede pensar como uno de veinticinco: sobre todo cuando se posee trescientos mil francos en tierras y honores y gloria a profusión.

Muchos creían que la dimisión de Doumergue traería desórdenes y motines... ¡al contrario!.. la formación del gabinete Flandin, hombre joven —de cuarentidós años— fué acogida con simpatía porque en vez de hablarnos de disolución de la Cámara nos habla de hacer bajar el pan —que ya lo realizó— y de abrir trabajos para atenuar el paro y la miseria...

Y eso está bien, porque ya lo dijeron los antiguos:

Primum vivere.

Pero Doumergue había comenzado por lo otro...

Deinde philosophare.

De ahí su fracaso.

París, Diciembre, 1934.

(1) Véase los Bonaparte.

PRECIOS EXCEPCIONALES

M.E.C.D. 2016

RESULTADO DE LAS CARRERAS DE AYER

3 Day JANUARY 3, 1935 Weather CLEAR Track GOOD

198 ORIENTAL PARK, CUBA — PRIMERA CARRERA— 5 Furlongs — 3YO&Up — Purse $500 Claiming

Ind	Horses	W	PP	St	¼	½	¾	Str	Fin	Jockey	O	C
194	Gawaine	*107b	2	1		2²	1¹	1¹½	1⁴	J Johnson	2	2
(696)	Satin Shoes	*105	3	2		1hd	2²	2²	2hd	C Mojena	8-5	8-5
186	Exception	*105b	6	4		4nk	4²	4³	3²	O H'rnandez	6	6
186	Canonazo	*107b	1	3		3hd	3¹½	3hd	4⁴	F Fernandez	10	10
187	Billycoo	*110b	5	7		7³	7²	6¹	5hd	J Marrero	10	10
737	Brown Supinet	110	7	5		6¹	6¹	5¹½	6¹	S Trenchard	3	3
195	Rose Count	112b	8	6		5¹½	5½	7⁴	7³	J Paz	8	8
194	Dr Sullivan	102	4	8		8	8	8	8	J Jacobs	10	10

P 2:35 Off 2:41½ Time 24 3-5 49 3-5 1:02 4-5

Premio al ganador 400 pesos. Ganador, jaca de 4 años, hijo de Sir Gallahad 3rd y Mary Johnston, propiedad de L. Cunningham. Arrancada buena, ganador fácilmente; place bajo el látigo. Gawaine demostró velocidad desde la arrancada, sometió a Satin Shoes y después se alejó teniendo velocidad en reserva al final. Satin Shoes forzó el paso inicial, pero desmayó bajo presión en la recta final y duró lo preciso para vencer a Exception. Esta última finalizó con vigor después de comenzar con lentitud.

Gawaine 4.40; 2.20; 2.20; Satin Shoes 2.20; 2.20; Exception 2.20.

199 ORIENTAL PARK, CUBA — SEGUNDA CARRERA 6 Furlongs — 4YO&Up — Purse $500 Claiming

Ind	Horses	W	PP	St	¼	½	¾	Str	Fin	Jockey	O	C
——	La Golondrina	*102	4	2		2½	2²	2³	1hd	F Fernandez	2	1
187	Dick Weidel	*110	7	1		1¹½	1²	1¹½	2³	C Mojena	6-5	7-5
195	Unstained	*105b	1	5		5¹	4¹½	4⁴	3½	A Prieto	15	10
193	Cedar Crest	*110b	5	3		3³	3³	3½	4⁵	A F Martinz	20	20
186	Netie Pebbles	*105	2	4		4¹	5²	5³	5³	A de Lara	6	6
876	Play Choice	*107	3	6		6hd	7	7	6¹	E Pimienta	10	10
187	Kenny Boy	*110b	8	7		7	6hd	6½	7	M Arango	5	5
873	Miracle	112b	6	Left at Post						W Smith	4	4

P 3:15 Off 3:19 Time 24 4 5 50 2-5 1:17

Premio al ganador 400 pesos. Ganador, yegua de 8 años hija de Flying Ebony y Azalea, propiedad de L. Pérez. Arrancada mala, ganador bajo el látigo; place lo mismo. La Golondrina mejoró de posición a la demanda de su jinete, salió a la parte exterior en la recta final y agotó a Dick Weidel en la batalla final. Este último fué llevado al frente al alzarse la barrera, demostró velocidad, ahorró terreno y se mantuvo bien hasta el final.

La Golondrina 4.00; 2.60; 3.60; Dick Weidel 2.40; 2.80. Unstained: no se vendieron boletos en show.

200 ORIENTAL PARK, CUBA — TERCERA CARRERA 5 Furlongs — 3YO&Up — Purse $500 Claiming

Ind	Horses	W	PP	St	¼	½	¾	Str	Fin	Jockey	O	C
(681)	Royal Express	*110	3	1		1½	1¹	1½	1hd	J Marrero	5	5
195	Little Turtle	*114	5	4		3³	3³	3³	2¹½	F Fernandz	8-5	7-5
186	Nelson	*110	4	2		2¹½	2¹½	2¹	3³	F Perez	1	1
195	Rubridge	*110b	7	6		6⁸	4hd	4¹½	4³	J Johnson	4	4
874	Chiefs Warrior	*110b	2	3		5½	6½	6⁵	5²	O H'rnandez	20	20
188	Canterchord	107	6	5		4⁴	5½	5⁴	6⁸	J Paz	10	10
879	Swinwood	*110	1	7		7	7	7	7	M Arango	8	10

P 3:47 Off 3:48½ Time 24 4-5 50 1:03 1-5

Premio al ganador 400 pesos. Ganador, jaca de 5 años hijo de Prince Pal y Biddy McGee, propiedad de C.C. Reid. Arrancada mala, ganador bajo el látigo, place lo mismo. Royal Express rompió con rapidez, obtuvo buena ventaja, ahorró terreno y duró lo justo. Little Turtle mejoró gradualmente de posición después de comenzar lentamente, respondió a la solicitud de su jockey y terminó con gran vigor. Nelson, contendiente cercano, no sufrió entorpecimientos.

Royal Express 41.00; 3.80; 2.60; Little Turtle 3.00; 2.20; Nelson 2.20.

201 ORIENTAL PARK, CUBA — CUARTA CARRERA 5 & 1-2 Furlongs — Real Street — Purse $500 Claiming

Ind	Horses	W	PP	St	¼	½	¾	Str	Fin	Jockey	O	C
——	Tight Wad	115b	7	8		7¹	4nk	3²	1nk	J Jacobs	7-5	8-5
——	Sydka	*105	2	4		3hd	3hd	2nk	2²	J Hidalgo	15	8
(633)	Chance It	110	8	3		2¹	2¹½	1hd	3³	J Paz	8-5	8 5
188	Gladess	*98	3	1		1hd	1hd	4¹½	4¹½	E Pimienta	15	15
(647)	Dome	115b	6	7		5hd	5¹½	5¹	5¹	G Moore	6	6
188	Quidam	*105	5	2		4hd	7⁴	7²	6hd	F Fernandez	3	2
141	Tahira	105b	4	6		6¹	8	8	7hd	A de Lara	10	10
192	Jesting Queen	*105	1	5		8	6¹	6²	8	J Johnson	15	15

P 4:18 Off 4:20½ Time 24 2-5 49 4-5 1:09

Premio al ganador 400 pesos. Ganador, jaca de 4 años, hija de Canter y Betsy Barth, propiedad de G.L. Hamilton. Arrancada buena, ganador bajo el látigo, place lo mismo. Tight Wad adelantó con rapidez después de arrancar lentamente, rodeó a los liders en la curva lejana y pudo más que Sydka en el duelo final. Esta última mantenida en buena posición desde la arrancada terminó con vigor. Chance It respondió en las etapas iniciales, pero no pudo avanzar al final.

Tight Wad 8.00; 4.00; 3.40; Sydka 8.00; 4.40; Chance It 4.20.

202 ORIENTAL PARK, CUBA — QUINTA CARRERA 1 Mile & 50 Yards — 3YO&Up — Purse $500 Claiming

Ind	Horses	W	PP	St	¼	½	¾	Str	Fin	Jockey	O	C
191	Phil R.	112	8	2	1hd	1hd	1⁴	1³	1⁴	J Paz	2	7-5
191	Ulveraton	112	1	3	3²	3hd	3nk	2²	2½	T Sanchez	15	15
849	Thunder Speed	102b	2	4	4½	4½	5²	3¹	3¹½	C Mojena	4	4
850	Starelius	112b	6	7	7⁴	6²	6²	5¹½	4¹	E Rodriguez	8	8
185	Magnitude	*104½	7	8	8	8	7²	7³	5⁴	A J Frnand'z	8	8
193	Bess Cloi	*104	3	5	5¹½	5³	4hd	4½	6½	A Prieto	8	8
190	Grey Gull	*102b	5	6	2³	2⁴	2hd	6hd	7½	O H'rnandez	3	3
191	Talomond	107	4	1	6¹	7½	8	8	8	J Jacobs	8-5	2

P 4:47 Off 4:50 Time 24 50 1:17 1:44 1:49

Premio al ganador 400 pesos. Ganador, jaca de 8 años, hija de Gay Ronald y Daphne, propiedad de C.J. Wensley. Arrancada buena, ganador fácilmente, place bajo el látigo. Phil R. forzó el paso inicial, se alejó cuando le convino y estaba contenido al final. Ulverston adelantó con buena velocidad cuando lo pidió su jinete pero no pudo amenazar al ganador. Thunder Speed hizo buena demostración en todo el viaje.

Phil R. 5.60; 6.00; 4.60; Ulverston (no se vendieron tickets de place o show); Thunder Speed 4.60.

203 ORIENTAL PARK, CUBA — SEXTA CARRERA 1 Mile & 50 Yards — 3YO&Up — Purse $500 Claiming

Ind	Horses	W	PP	St	¼	½	¾	Str	Fin	Jockey	O	C
195	Uma	*107	2	3	1½	1²	1³	1²	1¹	J Paz	8-5	8-5
190	Gabrielle	*102b	6	7	6⁶	6¹⁰	6⁸	4½	2½	A de Lara	3	3
191	Infi-Shot	*107	3	2	2²	2²	2½	2½	3³	F Fernandez	10	10
190	Wild Money	*107b	7	5	4½	4½	3¹	3¹	4¹	C Mojena	7-5	6-5
190	Old William	*112	4	1	5⁵	5hd	5hd	5¹	5½	G Terhune	6	6
190	Rough Rider	*107b	1	6	7	7	7	7	6³	M Arango	6	6
193	Heighe Bob	112	5	4	3¹	3¹	4¹	6⁴	7	A Ramirez	15	15

P 5:17 Off 5:19 Time 24 4-5 50 4-5 1:18 1:44 2-5 1:48 4-5

Premio al ganador 400 pesos. Ganador, yegua de 7 años, hija de Mad Hatter y Lakmé, propiedad de Mrs. J. Webber. Arrancada buena, ganador bajo el látigo, place lo mismo. Uma fué llevada con inteligencia y se mantuvo vigorosa hasta el final. Gabrielle finalizó con un estallido de velocidad.

Uma 5.00; 3.00; 3.00; Gabrielle 4.00; 4.40; Infi Shot 5.60.

EL QUINTETO DEL SAGUA YACHT CLUB SALIO AIROSO 26x24

Jugando mucho en el segundo half lograron apoderarse de la victoria sobre Santa Clara

En un game que resultó reñidísimo, el five sagüero derrotó una vez más, al rápido team villaclareño, que a pesar de que siempre dominó bastante el juego cayó al final ante la buena y enérgica acometida del Sagua, finalistas siempre, y de un coraje a toda prueba. Los hermanos Páez hicieron un bonito papel por el team que comanda Aguilar, mientras que por el Sagua se encargaron de anotar Pérez Durán y Monal, ayudados por la eficiencia de sus compañeros, que lucharon por una victoria que merecían. El juego se desarrolló un poco lento al principio, pero después de los 10 primeros minutos el juego comenzó a cobrar su forma. El guarding fué bastante efectivo de ambas partes y tuvo que jugarse un tiempo extra de 5 minutos para decidir quién había de ser el vencedor, ya que el juego había terminado empatados a 21. Poco después el five del Sagua Yacht Club se anexaba la victoria con unos cuantos puntos más. Este año de 1934, el Sagua Yacht Club ha jugado 7 veces con el Villaclara Tennis Club y seis veces la victoria ha sonreído a las huestes de la villa del Undoso.

A continuación el score:

VILLACLARA TENNIS CLUB

		Fig	Fog.	Fc.
8	A Pérez	4	1	3
9	José Bello	1	3	1
5	Pedro Páez	4	0	1
4	Alfredo Pino	0	0	4
10	Wilfredo Valdés	0	0	2
8	Humberto Aguilar	1	0	2
		10	4	13

SAGUA YACHT CLUB

		Fig	Fog.	Fc.
24	Santiago Reguera	1	3	2
21	Eduardo Radelat	1	0	4
23	Tomás Sánchez	1	0	0
22	Joaquín Monal	4	2	0
20	Pablo Pérez	0	0	2
26	Marino Pérez	3	1	1
		10	6	9

Villaclara Tennis Club 24
Sagua Yacht Club 26
Referee: César Lugones

Basket Ball Tips

—Lo que es pelota retenida.
—Gardeando de frente.
—El time-out.

(Por FORWARD)

Esta sección ha sido creada con el fin de difundir el conocimiento de las Reglas de Basket Ball. Haga su pregunta a DIARIO DE LA MARINA, Basket Ball Tips, y se le contestará por esta sección.

SEPA USTED QUE pelota retenida (held ball) se declara cuando dos jugadores de teams contrarios tienen una o ambas manos sobre la pelota, o cuando un jugador que está cerradamente gardeado (closely guarded) retiene la pelota sin jugarla en su Zona de Ataque y no hace esfuerzo aparente para ponerla en juego. En las Reglas de Basket ball aparece una nota que dice «Los Oficiales no se anticiparán a declarar una pelota retenida o declarar muy rápido, de aquí que interrumpen la continuidad del juego, e injustamente quitándole la pelota al jugador que ha ganado su posesión o está a punto de ganarla. Bajo la primera parte de la Sección 3, pelota retenida no se llamará hasta que ambos jugadores tengan una o ambas manos tan firmemente sobre la pelota que ninguno de los dos pueda obtener su posesión sin necesidad de emplear alguna rudeza.

SEPA USTED QUE al gardear de frente a su contrario sin ocuparse para nada de la pelota, esto es, cambiando su posición de acuerdo como su contrario lo hace e interfiriendo con el avance de este, constituye un foul personal.

SEPA USTED QUE time out se toma solamente cuando lo ordena el Referee. Time out se concederá para sustituciones cuando la pelota esté muerta. Este time-out no se cargará a no ser que la sustitución tome más de treinta segundos.

Time-out será concedido a solicitud de un capitán cuando la pelota esté muerta, o cuando la pelota está en juego pero en posesión del team que pide el time out. En este caso se le cargará un time-out por cada minuto o fracción al team que lo pidió.

Time out será concedido por lesiones cuando la pelota esté muerta, o cuando el team del jugador lesionado está en posesión de la pelota o cuando se complete la jugada por el contrario, según explica la Regla 6, Sección 7. En este caso el time-out se le cargará al team del jugador lesionado o no ser que éste abandone el juego dentro de un minuto, en este caso se concederán treinta minutos más para la sustitución.

Time out se concederá cada vez que se declare un foul. En el caso de doble-foul o foul técnico el tiempo continuará cuando el Referee lance la pelota en el centro. En el caso de otros fouls el tiempo continuará cuando la lance el Referee en el centro si se anota el foul y si no se anota cuando la pelota cae del cesto.

En los días hábiles no se cobrará la entrada en el Hipódromo

RELAMPAGO SAGÜERO SE ENCUENTRA EN GRAN FORMA PARA SU BOUT

SPORTS — DIARIO DE LA MARINA — SPORTS.

PAGINA DOCE — LA HABANA, VIERNES 4 DE ENERO DE 1935 — AÑO CIII

RUSS GONZALEZ DEMUESTRA ENCONTRARSE EN LAS MEJORES CONDICIONES Y SEGURAMENTE LE DARA UNA GRAN PELEA AL LIGERISIMO PUGILISTA MADRILEÑO MARIANO ARILLA

Además de ese gran encuentro se ofrecerá en la misma noche de mañana sábado, la revancha entre Lope Tenorio y Relámpago Sagüero, que después de esta actuación se marchará a México. Hará por fin su debut en La Habana. Lorenzo Gómez Naya.

Estamos ante el más extraordinario de los programas de boxeo que en Cuba se han celebrado desde hace cinco años a esta parte y de que no estamos equivocados nos lo demuestra el hecho de que jamás antes que ahora, se nos habían acercado a nuestra mesa de trabajo, tantísimas personas para solicitar de nosotros una de esas entradas que con tal mal humor ofrecen los promotores y cuyo nombre no es otro que el de entradas de favor».

Este detalle como es natural es más que suficiente para esperar que la Arena Cristal ha de resultar pequeña el sábado próximo para darle entrada a la gran cantidad de fanáticos que ávidos de presenciar el mejor programa de hace muchos años, asistirán a la misma, si desde luego logran llegar a tiempo para ocupar las localidades que no dudamos se han de agotar.

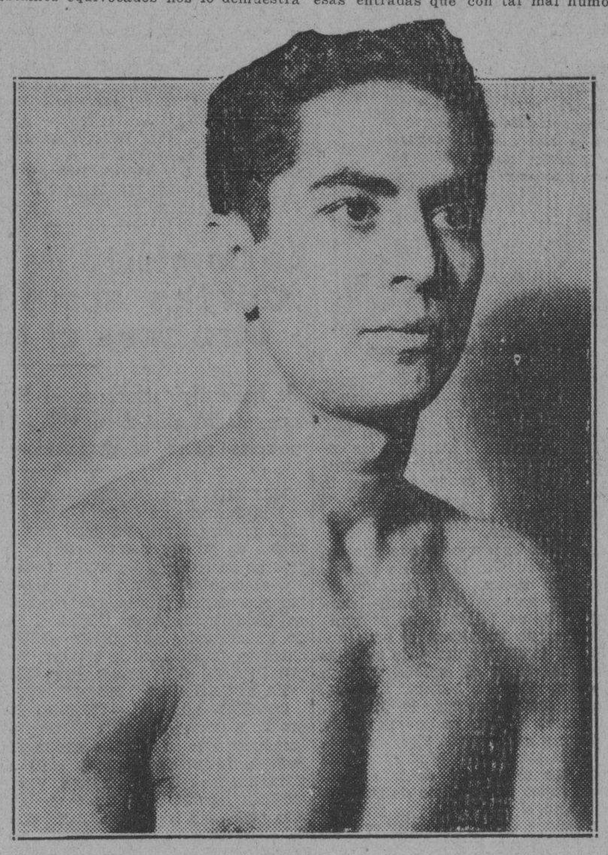

RUSSELL GONZALEZ, púgil que ha librado muchas batallas por la Costa del Pacífico y en todas ha logrado una magnífica performance. Un buen contrario para el español Mariano Arilla, quien seguramente tendrá que «echar el resto» para vencerlo

ARILLA FRENTE A GRAN CONTRARIO

Russ González el contrario de Mariano Arilla luce estar en las condiciones necesarias para vencer al veloz madrileñito, que sabiendo que tiene ante sí a un contrario de verdadero calibre se ha entrenado durante toda la semana, con un gran entusiasmo ya que quiere superar la demostración ofrecida en la noche de su debut frente a nuestro titular campeón pluma, Gilberto Castillo.

Russ González peleó la semana anterior en Okala, estando por lo tanto en perfectas condiciones para su combate próximo, aunque a pesar de ello se ha entrenado ligeramente en esta ciudad.

Una nueva oportunidad se le presenta al vallisoletano Arilla de demostrar frente a un contrario del calibre de González, sus magníficas cualidades, que le hicieron merecer tantos elogios por la crítica de toda Europa.

LA REVANCHA DE LA BULLA

Pocas veces el público ha pedido con tanta insistencia una revancha, como lo ha hecho en esta Relámpago Tenorio. Desde luego que el fanático que conoce los estilos de uno y otro, sabe que tanto nuestro campeón como el boxer manilo siempre que se enfrentan entre sí, deben de dar sangrientas y emocionantes batallas.

El encuentro que hace pocas semanas hubieron de celebrar estos dos valientes del ring dejó una estela de disgustos entre los partidarios del filipino, que por cierto son muchos cientos, y quienes no vieron con agrado la decisión que a favor de nuestro campeón fué dada aquella noche.

Un éxito se han anotado los promotores habiendo logrado llevar de nuevo este encuentro al ring, y una nueva prueba más del valor hay que anotarle al caballeroso de Relámpago Sagüero.

UNA GRAN PROMESA ES GOMEZ NAYA

Los fanáticos boxísticos hispanos están de plácemes, ya que en Lorenzo Gómez Naya, tienen la más valiosa de todas las esperanzas que tomando en consideración a la crítica de toda España periodística, han tenido en todos los tiempos. Lorenzo Gómez Naya con solo 18 años de edad y con cuatro combates solamente como amateurs, es la expectación deportiva de la actualidad en la Habana.

Hay extraordinarios deseos de ver en acción a este joven, que fuera del ring tiene una gran personalidad y simpatías a chorros; ya que todo aquel que por vez primera le trata, es un admirador más que se suma.

Carecen, un profesional de nuestros rings ha de ser el encargado de probar nos a la nueva esperanza del boxeo hispano.

PRECIOS INCREIBLES

A pesar de la calidad de este «regalo de reyes», los precios que han regir para este programa han de las mismos de los programas ultimamente celebradas y de que el económico esté ya asegurado lo indi el hecho de que las entradas se están vendiendo como pan caliente, en Tarín en O Reilly 83.

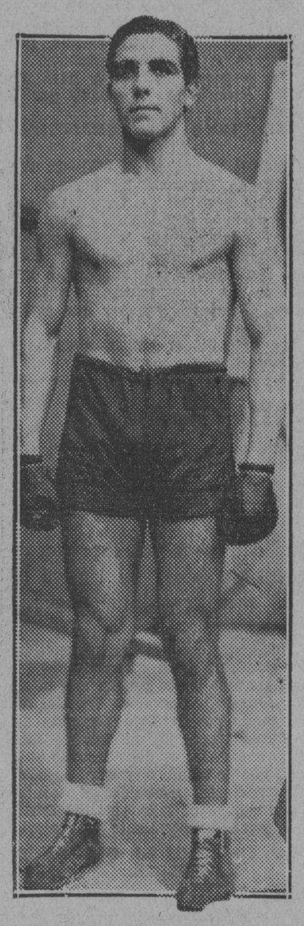

LORENZO GOMEZ NAYA, el campeón de los amateurs del peso light-heavy de España, con sólo cuatro peleas celebradas, que debutará en la Habana contra el profesional Caracen. Se trata de un nuevo prospecto que Pincho quiere convertir en estrella

SERA GRATUITA LA ENTRADA EN EL HERMOSO HIPODROMO DE ORIENTAL PARK, MARIANAO, DURANTE LOS DIAS HABILES QUE SE CELEBREN CARRERAS, PARA BENEFICIAR A LOS FANS

Con excepción hecha de los sábados y domingos, los fanáticos no tendrán que pagar al entrar en el templo hípico. Joe Jacobs demostró pericia ayer al ganar la mejor justa.

Antes que nada permitid que adelantemos una noticia de general interés: en lo sucesivo toda persona que tenga un «badge» o ticket para las carreras o una de las tarjetas amarillas de las que eson válidas para un sólo día podrán entrar de gratis con presentarlas a la entrada, con excepción de sábados y domingos. Es decir que durante los días de la semana las personas que posean esos salvoconductos podrán penetrar en Oriental Park de gratis. Y solo pagarán los sábados y los domingos la muy modesta suma de cuarenta centavos por presenciar un espectáculo tan interesante y a la vez tan costoso para la Empresa como son las carreras de caballos.

Es una facilidad más que da la Compañía a los fanáticos hípicos, seguros de que sabrán apreciar este nuevo esfuerzo.

MONTO JACOBS

Joe Jacobs, famoso jinete de los principales tracks americanos montó sonante exito sobre Tight Ward en la mejor carrera del día. No fué fácil su triunfo ni mucho menos. Porque Tight Wad, caballo de distancias largas arrancó lentamente y fué necesario que su jinete llevara a cabo un excelente trabajo para mejorar de posición y lograr la victoria en los últimos saltos.

El final fué interesantísimo y produjo la natural emoción entre los espectadores, los gritos de muchos de los cuales se oyeron a respetable distancia.

Tight Wad era uno de los favoritos, con ligera diferencia respecto a Chance It que solo logró el tercer lugar. Sydka, la yegua de Perdomo causó excelente impresión en su primera salida y estuvo a punto de obtener la victoria en esa competencia de que venimos hablando. Seguramente será una de las favoritas del público en próximas salidas a la pista.

OTRO ELECTRICO

Como Bobby F el día anterior, Royal Express resultó el eléctrico de la tarde. Solo que el caballo de Cirilo Reid produjo un pago más alto que el de la jaca de Víctor de la Fuente. Era la tercera competencia del día. Y entre Nelson y Little Turtle se llevaron las simpatías del público. Pero el hijo de Prince Pal salió en la punta, se aferró corajudamente a su ventaja y sometiendo primero a Nelson logró durar lo preciso cuando la Tortuguita avanzó a pasos agigantados bajo el látigo imperioso de Fernando Fernández.

Fué este otro de los finales emocionantes del día: Por que en un salto más el ejemplar de Torriente hubiera vencido a Royal Express, salvándose el eléctrico milagrosamente y los que habían confiado a las probabilidades remotas de triunfo del caballo de Cirilo.

OTRO GRAN DUELO

Dick Weidel y La Golondrina entablaron un duelo furioso en la segunda carrera de la tarde. Poco después de levantada la barrera Dick se adueño de la presidencia, siendo perseguido tenazmente por la yegua gloriosa de Leonardo Pérez. Doblando la curva lejana el hijo de Paul Weidel pareció tomar mejor ventaja, pero al entrar en la recta se veía que habría un duelo furioso en las últimas etapas. Así fué. Viendo el peligro que representaba la Golondrina, Mojena fué al látigo, pero Fernando Fernández también movió vigorosamente a su yegua y el resultado fué una batalla emotiva entre los dos punteros que terminó pocas yardas antes de la meta cuando la hija de Flying Ebony logró someter a Dick si bien este se mantuvo corajudo hasta la misma varilla.

Gawanie ganó fácilmente la primera justa del día. Tomó la punta poco después de la arrancada y no tuvo problemas que resolver en las etapas finales.

OTRO FAVORITO

Un favorito más entre los muchos que ha podido aprovechar el público en los tres días de carrera fué Phil R. Alerta en la cinta Paz movió a su caballo cuando se dió la voz de partida y tomando la presidencia no fué alcanzado mas en todo el viaje.

Ulverston hizo una gran demostración y Thunder Speed cerrando un poco tarde logró entrar en el dinero. Grey Gull amenazó durante las primeras etapas, pero al final se esfumó finalizando en el coto.

OTRO BUENO PARA EL PUBLICO

Entre Uma y Wild Money se dividieron los «mantecosos» del público en la última competencia del día.

Pero otra vez Paz, logró salirle delante al grupo y no hubo modo de que lo atajaran. Wild Money vino mejorando de posición en la recta lejana y llevó a cabo un esfuerzo en la final, pero sin verdadero chance de alcanzar a la puntera. Gabrielle cerrando a gran vapor logró acortar mucho la ventaja que le llevaban sus otros contrarios y se calzó el placé muy bonitamente. Infi Shot le arrebató el show al otro favorito.

NOTAS

Por orden de los «stewards» no aceptarán más montes de W. Smith.

Papito Torriente dejó ayer algo para sus otros colegas. Aunque con Little Turtle estuvo a punto de ganar otra competencia.

El pequeño Johnson ganó su primera carrera montando a Gawaine en la justa inicial del día.

Joseito Paz, llevó a la meta a los dos últimos triunfadores del programa de ayer.

Hoy descansaremos; para mañana sábado prepara el señor Shelley un programa de primera fila. Con lo mejor que hay alojado en Oriental Park.

El público fué más numeroso ayer queel miércoles. Y en lo sucesivo los días entre semana serán de pan grande para los fanáticos. Y éxito enorme los días festivos.

El anuncio del próximo embarque de caballos tiene revolucionados a los hípicos. Todos esperan los nombres de los ejemplares que vendrán para hacer un acucioso estudio de los nuevos equinos. Y «ponerse para su número» sobre los buenos en mutuas y «books».

FRONTON JAI-ALAI

—Viernes de moda.
—En el Viejo Frontón.
—Con muy movido programa.

Hoy es viernes de moda en el Frontón de Jai Alai y, como resultado, la afición gozará de un programa movido y de interés que le ha sido preparado por el intendente Eguiluz y demás oficiales del Palacete de los Gritos.

Lo que más vale y brilla en el cuadro del Frontón saldrá a la cancha para competir, brindando a los fanáticos tres partidos de mucho equilibrio e interés y par de quinielas que gustarán extraordinariamente. El partido estelar, sobre todo, promete resultar reñido y algo parecido puede decirse de la quiniela inicial.

¿Numeritos y programa? Hélos aquí:

Resultado de la función de anoche:

PRIMER PARTIDO

	Tantos
Faura y Goyo, blancos	27
Martín y Aguiar, azules	30

Ganador: AZULES.

PRIMERA QUINIELA

	Tantos.	Pagos
Aguiar	2	3.52
Vales	4	4.15
Goyo	2	4.15
Martín	5	6.41
Faura	6	17.63
Vallejo menor	2	5.03

Ganador: FAURA. $17.63.

SEGUNDO PARTIDO

	Tantos
Cervantes y La Paz, blancos	30
Millán y Paco, azules	17

Ganador: BLANCOS.

SEGUNDA QUINIELA

	Tantos.	Pagos
Paco	6	3.21
Millán	0	7.39
Joaquín	5	4.03
La Paz	3	8.21
Cervantes	1	3.52
Iturrino	2	8.21

Ganador: PACO. $3.21.

Programa para la función de hoy:

PRIMER PARTIDO A 25 TANTOS:

Ochoa menor y Gayarre, blancos; contra Paco menor y Vales.
A sacar ambos del cuadro 10.

PRIMERA QUINIELA A 6 TANTOS:

Paco menor; Gayarre; Faura; Martín; OOchoa menor y Vales.

SEGUNDO PARTIDO A 30 TANTOS:

Vallejo menor y Salazar, blancos; contra Iturrino y Joaquín, azules.
A sacar los primeros del cuadro 9 y medio, y los segundos del 10.

SEGUNDA QUINIELA A 6 TANTOS:

Juanito; Uturrino; Vallejo menoh; Román; Adolfo y Escarza.

TERCER PARTIDO A 30 TANTOS:

Juanito y Adolfo, blancos; contra Román y Escarza, azules.
A sacar ambos del cuadro 10.

-Este es un candidato...

...Y a este otro ya lo verás cambiado...

...Don Barbizón va a cambiar hasta de nombre...

Por el gusto insuperable de afeitarse con Crema Mennen, hasta los varones más orgullosos de sus 'peras' y 'mostachos' van a afeitarse a diario...

Con Crema Mennen la navaja se desliza con suavidad de pluma. Corta rápido y bien a ras de piel porque Mennen domina la barba más recia. Deja el cutis limpio, suave, fresco...¡Hay diferencia entre cremas de afeitar! Cuando ensaye Mennen, lo notará... y se convencerá que *usar Mennen es usar lo mejor.*

Complete la afeitada ideal con la Loción Facial Mennen... y no olvide el Talco Mennen, para hombres. Masculino desde el color al perfume.

PARA LA AFEITADA IDEAL

SUSCRIBASE Y ANUNCIESE EN EL «DIARIO DE LA MARINA»

DESDE EL BULL PEN

La mayoría de los críticos conviene en que los Indios de Cleveland serán los llamados a dar la batalla en la Liga Americana y los Cardenales en la Nacional

Por GALI

La opinión general de los expertos en baseball es que los Cardenales repetirán este año en la Liga Nacional, para enfrentarse con los Indios de Cleveland en los choques de la serie mundial.. Por primera vez desde los expertos le ven un chance grande al equipo de Ohio, y dice que podrá superar fácilmente a los Yanks, Tigres y Red Sox para ganar en la Americana... Algunos creen que el Detroit hará resistencia, debido a que tiene mucho material joven en sus filas, pero, los críticos más avezados insisten en que esos jóvenes no pueden repetir en 1935 la labor uniforme que les proporcionaron el año pasado... El éxito de los Cárdenales se da por descontado debido a la presencia de los hermanos Dean en el pitching staff del club... Todo el mundo tiene la opinión de que el Dizzy podrá ganar 35 juegos este año, mientras Paul se hace de 22 y con eso, el San Luis estará «prácticamente dentro» del clásico... En el interín, Walter Johnson está contentísimo con el team que tiene y dice que la entrada de Bill Campbell le proporciona el único hombre que ambicionaba para mejorar su squad... «Cuando fuimos al mitin de New York, le dije a Billy Evans que sólo tenía empeño en un player: Campbell, y lo hemos conseguido. Ahora estamos listos para aspirar al «pennant», dice Walter Johnson...

No cabe duda que el Cleveland es una novena peligrosa, luciendo la que habrá que derrotar para capturar el pennant de 1935... Los Indios tienen un catcher magnífico en Frankie Pytlak, que bateó y fildeó mucho el año pasado; el trío de outfielders —formado por Campbell, Averrill y Vosmik— parece estupendo y el infield, que es la parte más débil del conjunto, promete enmendarse mucho con la entrada del novato Louis «Boze» Berger, segunda, que es una sensación... Este Berger es un producto de la liga del Sur, y aunque el año pasado bateó muy poco, sabe fildear lo suficiente para ser retenido en el juego diario aun cuando bateó menos de .250. Los Indios no necesitan de bateadores... A la novena le sobran hitters. En tanto que necesitan mucho de un buen fildeador a fin de que puedan cristalizar con frecuencia los doble-plays... Si Berger da la talla, entonces el infield del Cleveland quedará formado por Hal Trosky como primera base: Berger, segunda; Odel Hale, tercera y Bill Knickerbocker en el short y dice Walter Johnson que con ese conjunto no necesitará de mucho para llevarse el pennant.

A pesar del acuerdo tomado en el mitin de magnates, se están haciendo diligencias en la Liga Nacional para evitar que se juegue baseball nocturno en el circuito... Dicen los Gigantes que su team no jugará ningún game de noche y la misma noticia se propaga por Brooklyn... Terry es de opinión que el juego de noche perjudicará mucho y dice que pitchers veteranos como Van Mungo, Dizzy Dean y Leroy Parmelee resultarán un peligro grande para los bateadores... Los cronistas de New York continúan comentando la venta del outfielder Sammy Byrd a los Reds de Cincinnati y Bill Daniels dice que no se explica cómo es posible que los White Sox, los Red Sox y los Atléticos hayan dado waivers sobre sus servicios... Byrd no habrá tenido nunca calibre para jugar diariamente con los Yanks, pero no cabe duda de que es superior a muchos outfielders que trabajan diariamente en las Mayores.. Brish Meusel, que fué uno de los outfielders regulares de los Gigantes en la época de oro de McGraw, será firmado dentro de poco como coach de los Dodgers de Brooklyn... Casey Stengel, de los Dodgers, está ofreciendo villas y castillas a Emil Fusch por los servicios del outfielder Wally Berger, pero los Braves no quieren poner oído a esa negociación... Rabbitt Maranville insiste en afirmar a todo el mundo que el antiguo entrante se unirá al equipo de los Braves como player, no como coach. Alguien ha publicado hace días la noticia asegurando que los Dodgers de Brooklyn tienen una deuda de $460.000 con el Brooklyn Trust Company. Y afirman que sus bonistas no reciben dinero desde 1933... Aunque parezca mentira el mejor regalo que ha recibido el outfielder Joe Medwick de los Cardenales, por las últimas Pascuas fué... un cesto de plátanos y naranjas!... Y Joe se acordó en seguida del último juego de la serie mundial.

EL ATHLETIC DE MADRID SE PREPARA EN CONDICIONES PARA NO QUEDAR EN LOS ULTIMOS PUESTOS DE LA PRIMERA

Acaba de firmar a Chacho del Deportivo de La Coruña y al gran Sornichero del Murcia. Anuncia además que para mañana pronto contará con nuevos elementos. Unas pesetillas...

El Athletic de Madrid parece que no quiere ser de los últimos este año en la Primera División del Campeonato de Ligas, y quiere prepararse para no bajar a la Segunda División.

Carlos Rodríguez, un periodista español que siempre nos brinda en las columnas de «As», interesantes reportaje», nos ofrece en el último número que nos sirve «La Moderna Poesía», correspondiente al diez de diciembre, la siguiente información acerca de las dos últimas adquisiciones de la sociedad que quiere ser rival del Madrid.

He aquí lo que nos cuenta de los «nuevos» del Athletic madrileño Eduardo González Badillo (Chacho) y Angel Sornichero, una ala izquierda internacionable.

«Sábado al mediodía. El reportero descuelga al teléfono para saber, en definitiva,

Luque dió los nueve escones al Marianao, ganando cinco a cero

FIRMO CARL HUBBELL SU CONTRATO DE 1935 CON LOS N. Y. GIGANTES

SPORTS DIARIO DE LA MARINA SPORTS

AÑO CIII — LA HABANA, VIERNES 4 DE ENERO DE 1935 — PAGINA TRECE

Amateur Aces

—El hand ball será hoy.
—Bajas en un team junior.
—Un nombramiento acertado.

(Por DAN)

La lluvia cortó el miércoles el programa de hand ball que se había anunciado para el Deportivo Asturias, y los fanáticos se sintieron desilusionados... La Liga Social, empero, ha decidido celebrar esta noche el programa suspendido y eso mantendrá el entusiasmo de los boys.... El partido principal del programa comentado es el que presenta a Wilfredo Benitez, presunto campeón, frente a Benigno Montalvo, del Ferroviario... Benitez debe ganar, pero, Montalvo ha venido jugando bien últimamente y pudiera hacerle enorme resistencia.... Esta noche se correcerá en el floor del Atlético el programa de basket que se suspendió el miércoles último... Vedado y Fortuna jugarán en el primer nutrno y Atlético y Cubanalsco, después,.... El equipo de los Tigres, que está empatado en primer lugar ha experimentado algunas bajas... Miguelito Iribarren entregó hace poco su ropa, lo mismo que Emilito Díaz, y Bobina García no puede jugar por encontrarse enfermo... Interesado en presentar un buen team en Miami, el coach Rodríguez Knight se propone reanudar las prácticas de su equipo olímpico con mucho vigor....Y se cree que ensayará todas sus combinaciones a base de Tomasito Díaz como center..

* * *

Rodríguez Knight sigue buscando dos hombres más para reforzar su conjunto y se tiene entendido que Trujillo y Cartaya recibirán el mejor chance para disputarse un puesto de center y Gallarreta y Armando Cuervo para los puestos de forwards... Pero, Cuervo dice que no jugará del team Olímpico si no se hace senior ahora!... Por primera vez en su brillante carrera, Pity García fué reprendido el otro día por su coach, y esto ha provocado muchos comentarios..... Pity lleva algunos años jugando basket y nunca ha tenido que ser llamado al orden por sus instructores.... Como todo lo que se cosecha no han de ser espinas, el Comité Olímpico se ha hecho merecedor a unas cuantas flores con motivo del nombramiento de Enrique Hidalgo para el puesto de delegado Olímpico de track... El joven deportista cienfuegnero se merece la designación y tenemos la seguridad de que resultará el mejor hombre que se ha visto en el puesto.... Para el próximo día 11 está fijado el vencimiento del plazo de inscripción del campeonato de basket de la Liga Intercolegial y se nos ocurre preguntar: ¿habrá una nueva prórroga?....

* * *

Por los corrillos amateur corre el rumor de que, al final de cuentas, Cuba no llevará representación femenina en el basket a El Salvador... Los atletas del interior llegarán a la Habana la semana entrante y Manolo Suárez retornará a nuestros fields para mejorar sus promedios del Pentalo....El Comité Olímpico ha fijado ya las fechas de las eliminaciones de natación y nadie debe sorprenderse si algunas estrellas resultan vencidas... Se dice que el «One man team» ha olvidado por completo el training y está dedicado ahora al «pepillo»..... algo que podría resultarle muy perjudicial... Los atletas de Varadero no vendrán a la Habana, pero el Comité dejará en manos de Fernando Estévez la preparación de los muchachos... Alguien nos ha dicho al oído que Manolo Díaz está dispuesto a renunciar su cargo de coach si no le complacen en lo que ha pedido... Y nos informan que José Castillo, el rey de los divers cubano, no irá a Miami, por no poder abandonar su trabajo.... Carlos M. Alfonzo tiene puesto ahora todo su interés en Cuba Nueva y ha asegurado que para el próximo verano podrá hacer su primera presentación en el campo deportivo... Pedro Miranda, por su parte, se propone seguir en el Columbus y dice que organizará un gran campeonato de novicios.. Miranda cuenta con todos los nadadores que tenía la YMCA y algunos que ha agregado del Columbus...

* * *

Siguen haciéndose esfuerzos grandes para convencer a los atletas de que deben reportar nuevamente a las prácticas, pero, los muchachos no quieren darse por aludidos... En track las ausencias son más grandes, pudiendo decirse que de 44 hombres que deben formar el team cubano, sólo practican unos 25... El team de base ball no ha mejorado nada, pero los solones tienen todavía sus esperanzas... Cierto qué el equipo ha ganado siete desafíos pero, pudiera resultar bien curioso el «colequear» a sus adversarios... Y eso que todos los días se hacen nuevos experimentos!... El coach de track, Mr. Fogarty, se propone hacer también sus experimentos y ha de probar algunos atletas de 800 metros en obstáculos... Estamos a dos meses de los Olimpiadas y aún no se sabe quiénes formarán los teams; y parece difícil que traigan a Humberto Villa desde Filadelfia...Un atleta local fué a competir con el Yara en el interior de la Isla, y después escribió al organismo a que pertenece el club, dándole todos los detalles de los games... Se dice que una entidad local se propone descalificar a los atletas del Tennis-Goliath porque portan un zapato como emblema, pero aparentemente han olvidado que en otros tiempos había otra que portaba un teléfono y competía libremente!!

HELEN JACOBS PARECE YA DISPUESTA A FIRMAR UN CONTRATO DE PROFESIONAL

NUEVA YORK, enero 3. (AP)—Bill O.Brien, promotor deportivo de Jacobs, campeona nacional de tennis esta ciudad, anunció hoy que Helen estaba dispuesta a aceptar una oferta para convertirse en profesional

Aunque el contrato no ha sido firmado aun, O.Brien asegura que Miss Jacobs, que se encuentra actualmente en Inglaterra, le ha enviado un cable aceptándole la proposición de 20 mil pesos que le hicieron para comenzar a jugar profesional, en el Madison Square Garden el día 20 de marzo próximo, conjuntando hasta julio

O-Brien asegura haber firmado ya a Mrs Eileen Bennet, jugadora inglesa, y dice que dentro de poco tendrá a su lado a Fred Perry

666
LIQUIDO O EN TABLETAS
Alivia el dolor de cabeza o neuralgia en 30 minutos. Detiene el catarro el primer día y la Malaria en tres días. Pomada 666 para el catarro. La fórmula medicinal de mayor rapidez que se conoce.

SIR GEORGE THOMAS SIGUE AL FRENTE DEL TORNEO DE AJEDREZ

Al derrotar a Milner-Barry el maestro inglés, logró ponerse al frente del grupo.

HASTINGS, Inglaterra, Enero 3 (APA.—Las partidas que se encontraban suspendidas del séptimo round en el torneo internacional de maestros de Ajedrez, se completaron hoy, y una de ellas, al corresponder a Sir George Thomas, le permitió colocarse en el primer lugar.

Los sumarios son:

P. M. Milner-Barry, de Inglaterra, perdió con Sir George Thomas, de Inglaterra, en 44 movimientos.

R. P. Mitchell, de Inglaterra, entabló con M. Botwinniq, ruso, en 45 movimientos.

	G.	P.
Sir George Thomas — —	5½	1½
Dr. Max Euwe — — —	5	2
Saló Flohr — — — — —	5	2
Capablanca — — — —	4½	2½
Lilienthal — — — — —	4½	2½
Botwinnik — — — —	3½	3½

SEPTIMO ROUND

PRIMER TABLERO: P. S. Milner-Barry, de Inglaterra, suspendió su partida con Sir George Thomas.

SEGUNDO TABLERO: A. Lilienthal, de Hungría, entabló con el Dr. Euwe, de Holanda, en 28 movimientos.

TERCER TABLERO: R. P. Mitchell, de Inglaterra, suspendió su partido con Botwinnik, de Rusia.

CUARTO LUGAR: G. M. Norman, de Inglaterra, perdió con J. R. Capablanca, de Cuba, en 35 movimientos.

QUINTO TABLERO: Miss Vera Menchik, de Checoeslovakia, perdió con Saló Flohr, de Checoeslovakia, en 35 movimientos.

HABRA BOXEO EN LOS III JUEGOS DEPORTIVOS

NOTAS DEL COMITE NACIONAL DE CUBA

En la tarde de hoy se recibió el siguiente cable del Comité Olímpico de El Salvador:

Moenck—Cubaolípica.
Habana.
Obtenido gobierno autorización boxeo.

(fdo) Salvolipic

—El team de pelota Olímpico que debía jugar los días 5 y 6 en Camagüey no asistirá a dichos juegos por no haber recibido aun noticias de esa ciudad.

—Las eliminaciones nacionales de Boxeo comenzarán en la Habana en los primeros días de la segunda quincena de enero

BARNEY ROSS LLEGA A CHICAGO PARA INICIAR SU ENTRENAMIENTO

CHICAGO, Enero 3. (AP) Barney Ross de Chicago y campeón mundial de los pesos ligeros y junior welters, ha regresado hoy a esta ciudad después de dos semanas de vacaciones en Hot Springs, Srk, y asegura que se pondrá en admirables condiciones para la pelea que celebrará el día 24 de enero en Miami, con Frankie Klick.

Ross dice que no piensa discutir su corona light por el momento.

"TENNIS-GOLIATH" EMPATO LA JUSTA DE BASKET SOCIAL

Al derrotar al San Carlos con impresionante score, los muchachos de Ramón empatan

Se ha empatado el campeonato de basket all de la Liga Social. El team del Tennis Goliath se apuntó anoche un triunfo importantísimo sobre el [illegible] y como resultado a esta victoria tenemos ahora a los dos conjuntos con igual número de victorias y derrotas, y en disposición de brindar un final espectacular a la afición. El score final fué de 28 por 23.

El lindo comeback experimentado por el Pato Callarreta tuvo mucho que ver en el éxito del team de Azcárate. El magnífico jugador se «constituyó» en el primer half y dió a sus compañeros la ventaja que necesitaban para no perder.

El San Carlos hizo un esfuerzo final y amenazó con empatar el score, faltando sólo cinco minutos para caer el partido, pero, el daño ocasionado por los goals iniciales de Gallarreta se hizo de sentir y eso marcó la diferencia entre los dos equipos.

Armando Weiss y Agudo, jugaron mucho por el Tennis Goliath, resultando factores importantes en la victoria. Pancho Pons se descuidó mucho a la defensiva, pero a última hora alcanzó una buena canasta lateral que hizo las veces de puntilla, y Miguelito Iglesias se ligó inteligentemente al Pato para hacer posible la victoria.

El San Carlos jugó mucho al final, tratando de salvar el game, pero, la ventaja inicial del Tennis Goliath fué decisiva y los chicos tuvieron que conformarse con hacer una buena demostración ante el público.

El juego fué interesante desde su inicio al final y proporcionó a la Liga Social su mejor encuentro de la temporada.

EL PRIMER GAME

El primer juego cayó a favor del Víbora Unión gracias a los goals encestados por Nodarse, que se presentó inspirado en el terreno. Higinio García jugó bastante, pero, continúa sin tirar al goal, cuando la realidad es que debe tratar de encestar cada vez que se vea frente al aro en la zona anotadora.

El Regla dió batalla pero su flaqueza a la defensiva le costó el game, cuyo score fué de 27 por 26.

Los scores:

REGLA

	Fig.	Fog	Fc.
H. García, F	1	4	1
G. Nodarse, F.	4	3	1
R. Corratgé, C.	2	0	4
F. Villasuso, G.	1	0	1
M. Morales, G.	0	0	4
R. Vivas, C.	1	0	0
J. Díaz, G.	0	0	1
F. Lara, F.	1	0	0
Totales	10	7	13

REGLA

	Fig.	Fog	Fc.
M. Greps, F	1	1	2
A. Bonet, F.	0	2	0
E Delgado, C.	5	2	3
M. Díaz, G.	3	1	1
F. Lago, G	0	0	0
F. Salado G.	0	2	2
Totales	9	8	8

Primer half:

Víbora	17
Regla	16

Segundo half:

Víbora	10
Regla	10

Totales:

Víbora	27
Regla	26

Jugado en el floor del Deportivo Asturias.

Fecha: Enero 3 de 1935.

SAN CARLOS

	Fig	Fog	Fc.
A. Herrera, F.	2	0	1
F. Aday, F.	3	2	2
A. Gutiérrez, C.	1	1	2
A. M. Valdés, G.	1	1	2
A. Valdés, G.	2	0	2
J. Camero, F.	0	1	1
S. del Castillo, C.	0	0	0
Totales	9	5	10

GOLIATH

	Fig.	Fog	Fc.
A. Weiss, F.	3	0	0
P Agudo, F.	0	2	1
A Gallarreta, C.	2	2	0
M. Iglesias, G.	4	1	1
J. Pons, G.	1	3	4
D. González, G.	0	0	0
Totales	10	8	6

Primer half:

San Carlos	7
Goliath	16

Segundo half:

San Carlos	16
Goliath	12

Totales:

San Carlos	23
Goliath	28

Referee: R. Canosa.
Anotador: J. Fránquiz.
Cronometrista: J. V. Orta.
Umpire: R. Argüelles.

Jugado en el floor del Deportivo Asturias

Fecha: Enero 3 de 1935.
Referee: R. Argüelles.
Anotador: J. Fránquiz.
Cronometrista: J. V. Orta.
Umpire: R. Canosa.

AUNQUE PAREZCA MENTIRA — Por BOB

Galusha Cole, de Pasadena, California, se ha puesto los primeros «knickers» a los 104 años, comenzando a jugar el golf, y dice que este deporte es lo mejor que ha conocido para mantener la «juventud»

MISS BETTY BAUER, de New York, tiene 14 años de edad y ejecutó el otro día un shot de 100 yardas para lograr un hermoso hole in one. Ello ocurrió en California.

DEJANDO EN CINCO HITS AL MARIANAO, ADOLFO LUQUE LOGRO OTRA VICTORIA PARA EL ALMENDARES, CON SCORE DE 5x0

Los Carmelitas no lucieron impresionantes en ningún momento del game y perdieron el almidón desde el primer inning. Valiente estuvo muy mal protegido en el primer acto.

MAÑANA: «HABANA» Y «ALMENDARES»

(Por DOMINO)

Un batting rally que valió por cuatro carreras en el primer inaing, hábilmente combinado con el pitcning perfecto del Havana Perfecto, proporcionó ayer a los Alacranes del Almendares una victoria de 5x0 en el encuentro eefctuado en el Stadium de la Tropical

El pobre fielding del infielder Etchegoyen fué lo que preparó el camino a los almendaristas para su rally inicial de cuatro carreras, pero la realidad es que el Marianao no pudo hacerle nada a Luque, y al salir completamente blanqueado, no podía aspirar a la victoria.

DEBIL COMIENZO

Todo el desastre marianense de ayer descansó en el débil trabajo realizado por Etchegoyen que, aparentemente, no ha perdido todavía los vapores de la fiesta de Año Nuevo. Los Almendaristas no debieron haber anotado una sola carrera en el inning de apertura, pero el fielding perdido de Etchegoyen les preparó la escena para un lindo batting rally, y éste cristalizó para proporcionar cuatro carreras y el éxito al team azul.

Cando López, primer bateador en turno, abrió el juego con un rolling por segunda, bueno para un fácil out en la inicial, pero Etchegoyen esperó la bola muy atrás y después tiró afuera, con el resultado de que un out fácil se transformó en un infield hit

Seguidamente, Pepín Pérez pegó un single al center y Lázaro Salazar tocó una plancha que resultó hit para llenar las bases sin outs Roque bateó un rolling por tercera y Silvio—teniendo chance de pisar en esa base y tirar después a la inicial para completar el doble play—se descuidó por completo de los hombres embasados y le jugó al bateador, con el resultado de que sólo sacar un out. En la jugada anotó Cando y Pepín y Salazar pasaron a segunda y tercera.

Fernández recibió la base intencional y el Pollo salió ponchado y cuando todo el mundo creía dominada la situación, Valiente perdió momentáneamente el control y se vió forzado a pasarle una pelota vendida a Solís, sobre la cual conectó este un largo single al center que metió a los tres hombres embasados: Pepín, Lázaro y José María.

Solís intentó después un robo y fué out para terminar el inning.

EL GAME DECIDIDO

Después de este rally, el choque estaba prácticamente decidido y parecía pura fórmula el que los dos nines siguiesen jugando hasta completar los nueve innings

El Marianao perdió totalmente el almidón y en ningún instante se le vió entusiasmo suficiente para buscar un rally que le diera la victoria. Los bateadores se limitaron a ejecutar su turno al bate sin dificultad, y algunos, —como el mismo Etchegoyen— insistieron en llevarse en claro a los outfielders almendaristas, con largos batazos por los campos ultra-muros, cuando era evidente que tanto Cando como Salazar y Roque parecían difíciles de burlar.

A ninguno de los marianenses se le ocurrió acortar el swing para colocar la bola por encima del infield. Todos insistieron en ponerla la bola más allá del alcance de los players de Luque y el resultado fué que el trío azul se entretuvo en realizar lindos outs durante toda la tarde

Cando López estuvo atareado en ese sentido, habiendo realizado dos grandes cogidas sobre largos batazos de Etchegoyen, y una más, muy interesante por cierto, para cerrar el game sobre un batazo de Morales. Salazar engarzó dos batazos muy buenos y Roque se hizo cargo de otros dos por el estilo.

Strike Valdés también fildeó un horror y Pepín completó lindos outs en la primera.

NUEVE ESCONES!

Con tan buen support de su parte Luque «paseó la distancia»—si se nos permite emplear aquí un término típico,— y no encontró la menor dificultad para dar los nueve ceros.

Sólo cinco hits pudieron conectarles en la tarde, siendo dos de ellos del third baseman García.

DETALLES DE INTERES

Ahora el Almendares se ha afianzado más en el primer lugar, y costará buen trabajo tumbarle.... Según costumbre, Luque volvió a sorprender yendo a la lomita, y como consecuencia, muchos de sus partidarios se quedaron sin verle pitchear, pues «no había anunciado» y por ello no se esforzaron en abandonar sus oficinas para ir al juego... Etchegoyen tuvo ayer un día terrible motivando que Joseito lo sacase del game para ir personalmente a cubrir su posición... Morales retornó al line up y pareció más animado, pero, Luque no le dejó batear de hit... Por primera vez en el campeonato en el score azul no apareció el nombre de Vázquez, que es un gran outfielder... Pepín Pérez tuvo ayer un gran día al campo. Aceptó 10 lances interesantísimos y fildeó con limpieza en la inicial... Mañana juegan los eternos rivales y si Fernández no está bien; Lázaro Salazar tendrá que ir otra vez al box de los azules... Campos parece el hombre indicado por los Reds... Valiente no tiene buen cambio de velocidad y cada vez que lo emplea le cuenan una línea... Por lo que se vé Funes no tiene ya brazo alguno... Fernández le anotó desde primera a home en el single de Solís y eso que el batazo fué directamente al centefield. Después del game, Kiko Magriñat, retó a Raúl Atán a una carrera especial alrededor del cuadro y Atán no quiso aceptarle el reto... Esta es la primera vez que un umpire de 30 años, le toma respeto en el corring a uno de 56... Uno de los hits de Silvio García fué una regalía de los players del Almendares... Silvio pegó un fly al right field pero entre Roque, Strike y Salazar ejecutaron el viejo acto de Gaston y la pelota cayó entre los tres para dejar con vida al bateador. Mañana habrá lleno en la Tropical... Juegan el Habana y el Almendares y los Rojos están dispuestos a elevar a dos el número de sus éxitos consecutivos sobre la troupe de Luque.

FIRMO HUBBELL SU CONTRATO DE 1935 CON LOS GIGANTES

Se cree que recibirá un total de $18.000 por su labor de la próxima temporada.

NEW YORK, Enero 3 (AP)—Carl Hubbell, sensacional pitcher zurdo de los Gigantes, que está considerado como el rey de la screw ball en la Liga Nacional, ha devuelto roy, perfectamente firmado, su contrato de 1935 con los New York Giants, terminando así los rumores circulantes de que estaba en el mercado, listo para ser enviado a otro club en una transacción.

Después que Terry ofreció a Hubbell a los Piratas, a cambio de Larry French y Fred Lindstrom, —oferta que fué rechazada por los Bucs, que prefirieron hacer negocio con los Cubs—, muchos comentarios se han escrito en torno al posible traslado de Hubbell, pero ahora el joven pitcher devuelve firmado su contrato de 1935, y eso indica que el New York, o más bien dicho, Terry, ha olvidado por completo su deseo de transacción.

Hubbell resultó este año el pitcher más efectivo de la Liga Nacional por segunda vez consecutiva, y aunque su labor decayó un poco al final de la temporada de 1934, se tiene entendido que su contrato le señala un sueldo de $18.000 al año.

Hubbell permitió menos carreras limpias por juego que el afamado Dizzy Dean, terminando la season con un promedio de 2:30 carreras por juego pitcheado. Los records oficiales dicen que Carl participó en 49 desafíos terminando con un total de 21 victorias y 12 derrotas.

BOX SCORE

ALMENDARES

	V	C.	H	O.	A.	E.
C. López lf.	5	1	2	5	0	0
J. Pérez, 1b.	4	1	2	10	0	0
L Salazar, cf.	5	1	1	2	0	0
L. Roque, rf	4	1	2	2	0	0
J.M. Fernández, c.	4	1	0	1	1	0
A. Rodríguez, 3b	4	0	2	0	3	0
M. Solís, ss.	4	0	1	4	5	1
F. Valdés, 2b.	3	0	0	3	4	0
A. Luque, p.	4	0	0	0	1	0
Totales	38	5	10	27	14	1

MARIANAO

	V	C.	H	O.	A.	E.
E. Echegoyen, 2b.	3	0	0	2	0	2
M. Funes, cf.	4	0	1	5	0	0
A. Mirabal, lf	4	0	0	1	0	0
P. Díaz, c.	3	0	1	3	1	1
R. García, 1b.	4	0	0	14	0	1
J. Morales rf.	4	0	0	0	0	0
S. García, 3b.	3	0	2	0	4	0
O Rodríguez, ss	3	0	0	1	6	0
C. Valiente, p.	3	0	1	0	5	0
J. Rodríguez, 2b.	1	0	0	1	0	1
Totales	32	0	5	27	16	5

Almendares	401 000 000—5
Marianao	000 000 000—0

Carreras empujadas: L. Roque 2, M. Solís, 3.

Two base hits: A Rodríguez.
Home run: L. Roque.
Sacrifice hits: F Valdés.
Bases robadas: C. López.
Struck outs: C. Valiente 1; A. Luque, 1.
Bases po rbolas: C. Valiente, 3; A. Luque, 1
Quedados en bases: Almendares 9; Marianao 5.
Tiempo: 1 hora 43 minutos.
Umpires: Atán, (home); J. Magriñat y V. González, bases
Anotador: Julio Fránquiz.

UNA NUEVA VICTORIA ALCANZO EL TEAM DEL "HAVANA CLUB", DE CARDENAS, AL ENFRENTARSE CON EL HERSHEY, 9 POR 6

Los oportunos batazos del infielder Estalella fueron factor principalísimo en el triunfo logrado, que mejora aún más la cadena de victorias del Havana Club. Oportuno fielding

Un nuevo y sensacional triunfo se anotó el Día de Año Nuevo el team profesional «Havana Club». Esta vez fueron los campeones amateurs del «Hershey» a los que les tocó salir por la puerta chica de la derrota con anotación de 9 x 6 El formidable ataque desplegado por los recios sluggers de la Casa Arechabala fué el factor principal de lo nueva victoria conquistada por los muchachos que comanda el «boticario» y entusiasta sportsman Enrique Blanco, pues supieron descifrarles las curvas al lanzador Rogelio Alvarez lo suficiente para que el olímpico Fortes tuviera que hacerse cargo del box, aunque sin éxito alguno.

Fortes hizo su mejor esfuerzo por contener el rápido avance de los cardenenses, pero sus mejores intenciones fallaron ante el despiadado ataque de los Estalella, Veitia, Mederos, Izquierdo y demás players del «Havana Club» que lograron concentrar toda su ofensiva en instantes verdaderamente críticos para los amateurs. El box del conjunto de la Perla del Norte fué defendido por el novato Rojas que en este match tuvo su «chance» de prueba al igual que el receptor Sánchez El hurler Rojas, después de un comienzo pésimo en todos sus aspectos, donde tal vez el miedo escénico hizo sentir su influencia, pudo controlar la situación en los siguientes innings al extremo de no permitir más de dos anotaciones en el resto del game. Sánchez secundó admirablemente a su compañero de batería; aunque no pudo conectar de hit demostró excelentes cualidades para ganarse un puesto de regular en el famoso equipo profesional de Cárdenas; Posee la agilidad, pimienta, coraje y demás requisitos necesarios para convertirse en un consagrado del «catching» y mucho más cuando tiene de maestro al estelar Ramón Couto

ESTALELLA FUE EL HEROE

No obstante haber sido digna de elogios la actuación de todos los jugadores del «Havana Club» que jugaron en la forma que ellos han acostumbrado al público que los aplaude y aclama delirantemente, es justo que hagamos resaltar la figura máxima del match que no fué otra que el conocido player Roberto Estalella, Castigando la esférida y «fildeando» en la tercera esquina, mereció las ovaciones de los fanáticos que se las prodigaron con un entusiasmo realmente ensordecedor.

Tres hits, dos de ellos de extra-bases, y una defensa impecable en la esquina de las angustias, a donde ha retornado por encontrarse lesionado el antesalista Pablo Cantera fué el resumen de la gran tarde que tuvo Roberto Estalella el día de Año Nuevo.

Otro de los destacados en el juego fué el torpedero Quilla Valdés de las huestes del «Hershey» que demostró una vez más ser el más capacitado de los short stop amateurs. Su fielding rápido y seguro cortó en más de una ocasión peligrosos rallies iniciados por los «cangrejeros».

Los discípulos de Viego fueron los primeros en ponerse en contacto con la «chocolatera» y lo hicieron al correrse las cortinas: Del Sol fué el primer bateador y saludó a Roca con un sencillo; González lo llevó a home con un doble y anotó al batear otro single Millo García; Mederos mofó al fly de Fortes y García pernoctó en home; López y Valdés fueron outs en fáciles jugadas, pero Santacruz con un hit posible la carrera de Fortes que fue la cuarta y última del inning.

En la siguiente entrada los hitters del «Havana Club», sin amilanarse ante tan mal comienzo, llevaron dos carreras a su score. Izquierdo recibió la base por bolas y acto seguido se robó la segunda; Martell perforó con su rolling a Santacruz, anotando su primer hit de la tarde; anotando Izquierdo; Veitia y Estalella conectó acto seguido Martell al batear un single Mederos Después no hubo más pués los siguientes bateadores fueron dominados.

VAPULEADO ALVAREZ

En el tercer episodio los azucareros del «Hershey» llevaron una nueva anotación a su score, que en esos momentos se encontra 5 x 2 a su favor Pero el «Havana Club» combinando muy buenos batazos con algunos errores de los amateurs, tuvieron la satisfacción de empatar la anotación a cinco carreras al confeccionar un racimo de tres. Los hechos ocurrieron del siguiente modo: Veitia lo inició con un sencillo y robó la segunda inmediatamente, llegando a la ante-cámara por hit de Estalella; Mederos bateó por el short stop que tiró a home pero Veitia fué safe en un magistral deslizamiento. Guillén bateó de hit también y Estalella y Mederos completaron las tres anotaciones del inning.

En el lucky seven volvieron los amateurs de Viego a cristalizar una anotación que les sirvió para empatar nuevamente el score, esta vez a seis carreras Pero los «cangrejeros» que demostraron poseer la vista muy clara, pudieron descifrarles las bolas rápidas que lanzó Fortes en ese mismo inning para llevar a su score un racimo de tres carreras que decidieron el match. Estalella rompió las hostilidades con un hit de dos bases y anotó cuando Mederos onectó un sencillo; Guillén fué safe al no alcanzar su rolling Santacruz y llegó a home junto con Estalella al batear un biangular el pitcher

HAVANA CLUB VS SANTA CLARA

Iniciarán el próximo Sábado las huestes del Havana Club su ournee por el interior de la República, siendo la ciudad de Santa Clara la primera que han de ver actuar al formidable conjunto beisbolero de la Perla del Norte.

Tres juegos efectuarán con el Villaclara los plaeyrs de la Casa Arechabala, uno lo celebrarán el Sábado y dos el Dominro De Cárdenas acudirán centenares de fanáticos en las diversas excursiones que se están organizando para trasladarse a la ciudad de Marta

HERSHEY

	V	C	H	O	A	E
E. del Sol cf	4	2	1	0	0	0
F. González 3b	4	1	1	1	3	0
E. García rf	4	1	2	2	0	1
M. Fortes 1b p	4	2	2	5	1	2
F. López c	3	0	0	5	0	1
A. Valdés ss	4	0	2	1	4	0
J Santacruz 2b	4	0	1	4	4	0
J. Martí lf	4	0	0	0	0	0
R. Alvarez p	1	0	1	0	0	0
C. González 1b	2	0	0	6	0	0
F. Hernández x	1	0	0	0	0	0
Totales	35	6	10	24	12	4

HAVANA CLUB

	V	C	H	O	A	E
A Izquierdo lf	3	1	1	4	0	0
J. L. Martell 2b	5	1	0	1	1	0
R. Veitia ss	5	2	2	1	2	0
R. Estalella 3b	4	2	3	1	5	0
A. Mederos cf	5	2	2	2	0	0
J Guillén fr	4	1	0	5	1	0
Y. Sanabria 1b	3	0	0	9	0	1
F Sánchez c	3	0	0	4		0
F. Rojas p	4	0	1	0	2	0
M. Rodríguez rf	0	0	0	0	0	0
Totales:	36	9	9	27	12	1

HERSHEY	401 000 10x— 6
H. CLUB	203 100 50x— 9

Empujadores: García 2, Fortes, López, Santacruz 2, Guillén 2, Mederos 2 Veitia, Rojas. Home runs: Veitia. Two bases hits: F. González, Estalella 2. Rojas Sacrifice hits: López, F. González. Bases robadas: Izquierdo, Veitia, Estalella 2, Valdés García. Doble plays: Santacruz a Valdés Struck outs: Rojas 4, Fortes 4, Bases por bolas: Rojas 1, Alvarez 2, Fortes 2 Wilds: Fortes. Hits a los pitchers: A Alvarez 3, en 2 ings y 13 y al b. Pitcher derrotado: Fortes. Tiempo 2 horas 10 mins. Umpires: Lores y Cabrera Anotador Torres Agulla.

COCKTAIL DE MODA
Havana Club Special
1 Cucharadita de azúcar
1 Vasito RON HAVANA CLUB
El jugo de 1 Limón
El jugo de 3 cerezas en almíbar
Hielo menudo, se bate bien en la cocktelera y se pasa por un colador fino.

BUEN PROGRAMA EL DE OLIVA PARA EL PROXIMO DOMINGO

La pelea de Govantes y Joe Pedroso es digna de un programa de Luis Parga.

El primer programa del año 1935 que presenta a la afición dominical el match maker de los programas populares Juan Oliva, es de calidad.

El bout estelar está destinado al valiente pugilista de la división ligera Johnny Govantes, ídolo de los fanáticos del Cerro, retador del campeón de esa división y único que parece que tiene condiciones en esa categoría para vencer al poseedor de la faja Sixtico Morales, con el que ha sostenido dos matches, en el primero obtuvo una franca decisión mientras que en el segundo match, el veredicto de los jueces fué tablas...

Si bueno es Govantes como peleador experimentado y de grandes conocimientos, magnífico es su adversario, novel boxer, surgido en los últimos tiempos y vencedor en sus últimos encuentros de peleadores de talla y cartel como Cele Vázquez, Chino Guides, Sila y otros, nos referimos a Joe Pedroso, el recio pegador de la categoría.

EL NEGRO JOE LOUIS, HA DE PELEAR ESTA NOCHE CON PATSY PERRONI. GRAN BOUT

DETROIT, Enero 3. (AP)— Joe Louis, formidable pero completo negro de Detroit, que se ha convertido en fuerte aspirante al campeonato del mundo con motivo de sus últimas victorias, todas impresionantes, terminó esta tarde su entrenemiento para la pelea de a 10 rounds que celebrará mañana viernes frente a Patsy Perroni de Cleveland

Louis buscará en este match su décima tercera victoria consecutiva, será observado por el campeón mundial Maxie Baer, que hará una exhición con Babe Hunt en uno de los preliminares

JOE CRONIN TIENE LA OPINION DE QUE B. RUTH SE UNIFORMARA EN 1935

SAN FRANCISCO, Calif Enero 3. (AP). Joe Cronin, manager de los Medias Rojas de Boston, expresó hoy su creencia de que Babe Ruth volverá a vestir el uniforme de los Yankees en la próxima temporada, apareciendo como pinch hitter y outfielder emergente.

«Rutt vale mucho y acaba de jugar admirablemente en el Japón»—dijo Cronin «La Liga Americana no le dejará escapar y creo que los Yankees le brindarán un buen puesto.»

MAX BAER NO PODRA PELEAR CON 2 RIVALES EN UNA MISMA NOCHE

NUEVA YORK, enero 3 (AP). Maxie Baer no podrá salirse con su gusto de vencer a dos rivales en una misma noche. Jimmy Johnston, concertador de matches del Madison Square Garden ha declarado hoy que la Corporación no puede dar esa clase de espectáculo debido a que arruinaría por completo el boxeo en los Estados Unido.s

«Usualmente necesitamos un año para elevar y construir el record de un aspirante, como es posible que le pongamos dos al mismo tiempo, cobrando un solo precio en la entrada? Imposible! No podemos hacerlo!!» —dice Johnston.

TOPICOS FUTBOLISTICOS — Por Peter

—Animación en el Iberia.
—Díaz Pereiro vs. Bandín.
—Acuerdos de la Federación.

Caracteres de acontecimiento está tomando la próxima elección de la nueva directiva del Iberia Foot Ball Club.

Hay presentadas dos candidaturas, y los elementos que la respaldan están «trabajando» como si se tratara de una de esas sociedades en las que los negocios despiertan el interés general.

Nos complace de veras este pugilato, pues es un mentís rotundo para aquellos que suponían que el Iberia estaba sumido en un letargo. Lo único que pedimos a los dos grupos que están luchando es que continúen defendiendo sus candidatos con el mismo entusiasmo e interés que lo están haciendo hasta ahora, pero que una vez terminadas las elecciones sigan trabajando con los elementos que tengan la suerte de salir triunfantes, pues no nos parecería bien, que una vez que saliera derrotada una de las dos candidaturas, los elementos de la que saliese derrotada se retiraran a sus casas. Lo que debe hacerse es continuar en la lucha, qued

LOS REFINADORES COMPRABAN AYER EN NEW YORK AZUCAR DE CUBA AL PRECIO DE 1.85 C.&

Bolsa de la Habana

Ultimas cotizaciones de ayer en la Bolsa de la Habana

COTIZACION OFICIAL

Bonos y Obligaciones

	Comp.	Vend.
República de Cuba:		
Speyer, 1904	—	103
Deuda Int., 1905	69	71
Cuatro y medio, 1909	85	95
Morgan, 5½, 1923	78	82
O. Públicas, 5½, 1945	24¼	26
Obligs Oro. 5½, 1935	20	50
Recibos de Depósito de Obligs. oro	7	22
Azúcar, 5½, 1940	83	—
Rep. Cuba, Morgan (Seriados) 5½% — 1927:		
G. Vence 1 julio 1934	78	—
H. Vence 1 julio 1935	73	—
I. Vence 1 julio 1936	72	—
J. Vence 1 julio 1937	71	—
Ayunt. Hab. 1a. Hipt.	80	108
Ayunt. Hab. 2a. Hipt.	85	108
Centro Asturiano	40½	—
B. Territorial, Serie B	—	—
Cervecera	25	40
Cervecera. Obli. no hip.	4	7
Gas	94½	100
Hav. Elec. (Consol.)	32	37½
Hav. Elec., Debentures, Obligs. no hip.	5½	—
Jarcia Matanzas	80	—
Edificio La Metropolitana, S. A.	15	—
Mercados de Abasto y Consumo 1a. Hip.	29	50
Nueva Fábrica de Hielo	90	—
Papelera, Serie B	70	—
Teléfono	58	—
Unidos	10	—

ACCIONES

	Comp.	Vend.
Banco Territorial	—	—
B. Territorial (Benef.)	—	—
Cervecera	28	—
F. C. Consolidados de Cuba, P	2⅞	3½
Cuba, R.R.	5	6½
Fibras y Jarcia	10	—
Hav. Elec. Utilities Co., P. 6 por 100	16	20
Hav. Elec. Utilities Co., P. 5 por 100	7	12
Hav. Elec. Railway Co., preferidas	3¼	7
Hav. Elec. Railway Co., comunes	½	2
Jarcia, P	20	—
Jarcia P. Ex-Dvdo. en Acciones	20	—
Jarcia, C	3	6
Licorera de Cuba	3½	5½
Metropolitan Auto	97	—
Naviera, P	6	15
Naviera, C	1	—
Nueva Fábrica de Hielo	100	—
Nueva Fábrica de Hielo, beneficiarias	17	25
Perfumería, P	3	—
Perfumería, C	½	—
Pesca, P	20	—
Pesca, C	4	—
Teléfono, P	16	—
Teléfono, C	6	—
Unidos	2⅞	4
Unión Oil	1	5

COTIZACION A TERMINO

Ayer, a las 3.30 p. m.

Vencimiento: Enero 31

Bonos y Obligaciones

	Comp.	Vend.
República de Cuba:		
Speyer, 5 por 100	93	103
Deuda Interior	68½	71
Speyer, 4½ por 100	85	95
Morgan, 5 por 100	81	100
Morgan, 5½ por 100	78	82
O. Públicas, 1945	24¼	26
Obligaciones Oro	20	40
Recibos de Depósitos de Obligs. Oro	7	20
Azúcar	83	100
Julio 1934, G. Morgan	78	100
Julio 1935, H. Morgan	73	100
Julio 1936, I. Morgan	72	85
Julio 1937, J. Morgan	71	85
Ayuntamiento, 1a.	83	106
Ayuntamiento, 2a.	86	106
Centro Asturiano	40½	—
Cervecera Internacional	25	40
Cervecera Internacional, Oblig. no hip.	5	7
Gas y Electricidad	93	104
Hav. Elec. Ry. Co.	32	40
Hav. Elec. Ry. Comp., Obligs. no hip.	5½	8
Jarcia de Matanzas	80	—
Nueva Fábrica de Hielo	90	—
P. Cubana, Serie B	70	—
Cuban Telephone Co.	58	—
Unidos	10	—

ACCIONES

	Comp.	Vend.
Cervecera Internacional	28	—
F. C. Consol. (Pref.)	3	4
Cuba Railroad, P	4½	6½
H. E. Utilities, P.	16	19
H. E. Utilities, Pretes	7	12
Hav. Elec. Ry. Co., P	3	7
Jarcia, P	20	40
Jarcia, Ex-Div. en Acciones	20	40
Jarcia, C	—	—
Licorera de Cuba	3½	7
Naviera, P	6	15
Naviera, C	1	4
Nueva Fábrica de Hielo	100	—
Nueva Fábrica de Hielo, beneficiarias	17	26
Teléfonos P	16	—
Ferrocarriles Unidos	3	4
Unión Oil Company	1	4

VALORES

Aunque se efectuaron algunas operaciones con bonos de Speyer, Morgan y Deuda Interior 1905, el tono del mercado local de valores ayer, fué quieto en general. Al cierre se acentuó la favorable impresión advertida en los últimos días; debido a ello a las noticias acerca del alza del azúcar en la Bolsa de Futuros de New York. Cabe, pues, pensar en que ha de haber alguna actividad en los próximos días.

Durante el de ayer, los bonos de la República actuaron firmes. Solamente sostenidos los de Obras Públicas. También mantuvieron la firmeza de los días anteriores los bonos de la Jarcia de Matanzas, de la Compañía del Gas y Electricidad, de la Nueva Fábrica de Hielo, y de la Papelera Serie B.

Las acciones experimentaron cambios que no merecen destacarse. Mantuvieron firmeza las que estos días la ofrecían; estuvieron quietas otras, y abandonadas algunas. Hubo pocas operaciones, como las de los bonos fuera de pizarra en la Bolsa, con varias emisiones.

La recaudación de la última semana, de los Ferrocarriles Unidos de la Habana, fué como sigue:

Semana terminada el 29 de diciembre de 1934	$ 71,538.09
Igual período del año de 1933	„ 70,268.57
Diferencia de más este año	$ 1.269.52
Total desde el primero de julio	$ 2.049,108.91
Igual período del año de 1933	„ 1.656.912.17
Diferencia de más este año	$ 392,196.74

Bonos de Cuba

Cierre ayer, en New York, recibido por el hilo directo de Luis Mendoza y Compañía:

	Comp.	Vend.
República de Cuba:		
Speyer, 5%	94⅝	96½
Speyer, 4½%	85	—
Morgan, 5%	80	93
Morgan, 5½%	77	79
O. Públicas, 5%	24	25¾
Hav. Elec. Ry., 5%	30⅛	33
Hav. Elec. Ry., 5½%	5½	8
Cuba Railroad, 5%	29⅛	30½
Cuba Railroad, 5½%	28	35
Cuba Northen, 7½	37⅝	38
Eastern Sugar, 7½	9½	10⅞
Manatí Sugar, 7½	10⅜	12
Inte. Tel.	69¾	70½

MERCADO DE GRANOS

Cierre ayer, en Chicago, recibido por el hilo directo de Luis Mendoza y Compañía:

Trigo:	
Mayo	99⅝
Julio	93¼
Septiembre	91½
Maiz:	
Mayo	89⅛
Julio	85⅛
Septiembre	81⅛
Avena:	
Mayo	53
Septiembre	47⅝
Centeno:	
Mayo	75¼
Trigo Winnepeg:	
Mayo	83⅝
Julio	83⅞

SUSCRIBASE Y ANUNCIESE EN EL «DIARIO DE LA MARINA»

ACCIONES DE LOS BANCOS

Cierre ayer, en New York, recibido por el hilo directo de Luis Mendoza y Compañía:

City	22
Chase	24¾
Guaranty	297
Irving	14⅜
Bankers	54
Chenical	38⅝
First National	1.490
Royal Bank	167
Boston	28

MERCADO DE MANTECA

Cierre ayer, en Chicago, por el hilo directo de Luis Mendoza y Cía.:

Enero	12.90
Mayo	13.17
Julio	13.32
Septiembre	13.47
Granel	12.25

N. GELATS y Cía.

Habana, BANQUEROS Aguiar 106-108

Vendemos cheques de Viajeros
Pagaderos en todas partes del mundo
y Cartas de Crédito Circulares
en las mejores condiciones.

"SECCION DE CAJA DE AHORROS"

Recibimos Depósitos en esta Sección Pagando el 2 por 100 Anual. Todas estas operaciones pueden efectuarse también por Correo.

Cotizaciones

NUEVA YORK, enero 3. AP. Cotizaciones al cierre de la Bolsa de New York:

Acciones: 1.066.246.
Bonos: $21.617.200.

COTIZACION DE LA PESETA

La peseta española se cotizó al cierre del mercado, ayer, a razón de 7.25.68 por dólar.

COTIZACION DEL FRANCO

El franco francés se cotizó ayer, el cierre del mercado, a razón de 15.03 por dólar.

COTIZACION DE LA LIBRA

La libra esterlina se cotizó ayer, en el mercado local, a $4.93½.

HABANA CLEARING HOUSE

Las compensaciones de cheques entre los Bancos asociados al Habana Clearing House, ascendieron en la liquidación de ayer a la suma de $1.519.175.48.

TABACO

Cuál habíamos anunciado, vuelven al mercado fabricantes de cigarrillos. Empiezan de nuevo a hacer acopios de materia prima. Escasean algunas clases, principalmente de Vuelta Abajo; y de otras de Remedios, tal como «manchados», las existencias no son muchas. Pocos «botes» han pasado a manos de los mencionados fabricantes. Exceptuando pocas partidas, la totalidad de las existencias de esta clase se le encuentra en dos o tres almacenes nada más. Han pasado a manos fuertes, diríamos mejor. Y por eso no cabe pensar en que los precios de esas clases bajas sean fáciles.

El fabricante del Norte de cuya llegada nos ocupamos o anunciamos, no ha hecho nada hasta el momento. Tenemos la impresión de que ha de comprar tripas de Vuelta Abajo, pero será menos, o bastante menos, que lo que otros años ha comprado. Nos referimos a D. Emil Klein.

Oportunamente diremos las cantidades que de esas clases y de las bajas, pasen a terceras manos.

Las mayores cantidades serán, sin duda, de las clases bajas; máxime si compradores para la exportación entran en el mercado.

ENTRADAS DE TERCIOS

Solamente 41 entraron ayer. Procedían de Pinar del Río y venían a la consignación de la Compañía Tabacalera M. A. Suárez.

LAS ULTIMAS LLUVIAS

Noticias particulares recibidas ayer, dicen que la lluvia de anteanoche se produjo también en algunas zonas tabacaleras. No hay detalles precisos todavía Y nos parece que es menester esperar a que pasen dos o más días, para conocer exactamente dónde mojó el agua y en cuáles puntos no se produjo.

GANADO

LOS PRECIOS EN PIE

Precios pagados por compradores, entregados, el vacuno, en el punto de origen, y en esta capital, el de cerda y lanar:

	Ctvs. Libra
Vacuno, a	3
Cerda, de 7 a	8
Lanar, a	2½

LOS PRECIOS DE LA CARNE

Los precios que rigen en los Mataderos de esta capital para las carnes, son los siguientes:

	Ctvs. Kilo
Vacuno, de 13 a	14
Cerda, de 25 a	30
Lanar, de 15 a	20

MATADERO DE LUYANO

Se sacrificaron en el Matadero de Luyanó:

	Cabezas
Vacuno	75
Cerdos	34
Carneros	30

MATADERO INDUSTRIAL

Se sacrificaron en en el Matadero Industrial:

Vacuno	206
Cerdos	77
Carneros	34

CARROS ENTRADOS

Llegaron 2 carros con ganado, procedentes de Calabazas, con destino al Matadero de Luyanó.

MERCADO DE METALES

Cierre ayer, en New York, por el hilo directo de Luis Mendoza y Cía.:

Nickel	35.00
Cobre	7.00
Plata	55.00
Plomo	3.70
Zinc	22.00

MERCADO DE ALGODON

Cierre ayer, en New York, por el hilo directo de Luis Mendoza y Cía.:

Enero	12.54
Marzo	12.69
Mayo	12.76
Julio	12.79
Octubre	12.63
Diciembre	12.68

MERCADO DE PIELES

Cierre ayer, en New York, por el hilo directo de Luis Mendoza y Cía.:

Nuevo:	
Marzo	9.65
Junio	10.04
Septiembre	—
Diciembre	10.65
Viejo:	
Marzo	—
Junio	—

MERCADO DE CAFE

Cierre ayer, en New York, por el hilo directo de Luis Mendoza y Cía.:

Enero	6.98
Marzo	7.21
Mayo	7.35
Septiembre	7.55
Julio	7.46
Diciembre	7.64

Bolsa de New York

Cierre de ayer por el hilo directo de L. Mendoza y Ca.

—A—	
Am. Radiator	15½
Adams Expr.	7⅞
Air Reducc.	114
Alaska Jun.	19¼
Alleghany	1⅝
Allied Chem.	140
Allis Chal.	17
Amer. Can	116⅝
Am. Car Fou.	18½
Am. F. Pow	4¾
Amer. Ice	3⅝
Amer. Inter.	6⅝
Amer. Loco.	18⅝
Am. P. Light	3⅝
Amer. Smel	39⅝
Amer. Sugar	66½
Am. Sug., p.	126½
Amer. T. and T.	106⅛
Am. Tobac. «A»	83½
Am. Tobac. «B»	85¼
Am. W. works	14¼
Am. Woolen	9
Anaconda C.	12
Atchison	54
Atlan. Coast.	36½
Altan. Ref.	25¼
Ass. D. Goods	12¼
Auburn Auto.	26
Aviat. Cor.	5½
Amer. (Bank	15
Amer. Metal	16¼
—B—	
Baldwin Lo.	5¾
Balt. and Ohio	14
Bendix Avi.	17
Best and Co.	36½
Beth. Steel	32½
Borden Co.	24⅛
Briggs	28
Brook Man	39½
Byers A. M.	19⅝
—C—	
Can4 Pacif.	11⅞
Cann. Mills	34
Case T. Mach	59
C. de Pasco	46⅞
Ches and Ohio	44
Chi. R. Isl.	2⅛
Chrysler	42¼
Coca Cola	163½
Col. Carbon	74⅝
Comm. and Sout.	1¼
Congoleum	34⅜
Cons. Cigar	9⅝
Cons. Gas	20⅛
Cons. Oil	8⅝
Cont. Can	65½
Cont. Oil	19⅛
Corn. Prod.	65
Coty Inc.	6⅝
Cuba Co.	1¼
Cub. Amer. S.	6
C. Am. Sug., p.	44¾
Comm-l. Solv.	22¾
Chesapeake	44
Col. Fuel	4½
Cruc. Steel	24¼
Cons. R. Cuba	2¾
—D—	
Del. Hudson	41⅞
Rel. and Lack	17¾
D.ug. Inc.	12¾
Dupont	98⅝
—E—	
East. Kodak	115½
El. Auto Lit.	28⅝
El. Pow. Lig.	2⅞
Elec. Bond	7½
Erie (R. R.)	13½
—F—	
Fox Film C	13⅛
Frep. Texas	25⅛
—G—	
Gen. A. Tank	37⅝
Gen. Asphalt	16⅞
Gen. Elec.	22
Gen. Foods	33⅛
Gen. Motors	34⅛
Gen. Sig. Ry.	—
Gillet Saf.	13⅝
Gimbel Bros	—
Gold Dust.	17⅜
Goodrich R.	11⅜
Goodyear	26⅝
Gen. Bronze	6⅝
Great North	16¾
—H—	
Hershey, com.	74
Homestake	—
Houston Oil	17½
Hudson Mot.	12½
—I—	
Illi. Cent.	16⅝
Interb. R. T.	14
I. B. Machine	152¼
Int. Cement	30⅝
Int. Nickel	24
Inter. Tel.	9⅜
Illin. Gla.	86
—J—	
Johns Mansv.	55⅝
—K—	
Kroge: Groc.	28½
Kresge S. S.	21¾
Kelvinator	16⅞
Kennecot	17⅞
—L—	
Lambert Co.	27⅞
Ligg. Myers	108½
Loew-s Inc.	34⅛
Loose Wiles	35⅞
Lorillard	21¼
Louisv. Nas.	44¼
Ludlum Stl.	17
Lehman Cor.	71½
Liquid. Carb.	29½
—M—	
Macy (H. R.)	44
May Dep-t.	43¾
Montgomery	29⅞
Miss Pac., c.	2⅛
Miss. Pac., p.	3
Murray Corp.	7⅞
—N—	
Nash	18⅜
Nat-l. Dist.	28¼
Nat-l. Bisc.	29⅝
Nat-l. Cash	17¾
Nat-l. Dai y	16½
Nat-l. P. Li.	7¼
N. Y. Central	20⅜
North Amer.	13
Norfolk and W.	167½
Nort. Pacif.	20¾
—O—	
Ohio Oil	10¾
Otis Elev.	14⅜
—P—	
Packard Mot.	5¼
Paramount	3⅝
Pennsylvann	24¼
J. C. Penney	69⅞
Pullman Co.	48¼
Pub. Serv.	26
Proc. Gamble	44¼
Pure Oil	7½
Puerto Rico	22⅞
—R—	
Radio Corp	5¼
Rep. I. Steel	14⅞
Reynolds	51⅝
Royal Dutch	29⅞
—S—	
Safeway Sts.	45½
Sears Roeb.	40⅛
Simmons Co.	10¼
Soc. Vacuun	14¾
St. Paul p.	4¼
So. Pacific	18
South Ry.	15¾
Stan B ands	18⅞
Stand Gas	4¼
Stan. N. J.	43¼
Stan Oil C.	31⅞
Stewart War.	8⅞
Studebaker	2¼
Sun Oil	69
—T—	
Texas Co.	21½
Texas Gulf.	35⅜
Timken Roll	35¾
—U—	
Union Carb	47½
U. Pacific	107¾
Union Oil	16⅜
United Cor.	3
Uni. Cor., pfd.	23¾
Unit. Fruit	75
U. S. Rubber	17⅛
U. S. Steel	38¾
U. Aircraft	14⅜
U. S. Ind. Alc.	45
—V—	
Vanadium	24⅝
—W—	
Warner Bros	4½
West. Union	34
West. Elec.	37¼
Woolwo th.	54¼
W. Wrigley	79¼

CAMBIOS

Tipos de venta, al cierre ayer, en Bancos de esta capital:

New York, cable	1/10P.
New York, vista	1/10P.
Londres, cable	4.93½
Londres, vista	4.93¼
Madrid, cable	13.78
Madrid, vista	13.77
París, cable	6.65
París, vista	6.64
Italia, cable	8.62
Italia, vista	8.61
Bélgica, cable	23.62
Bélgica, vista	23.60
Alemania, cable	40.42
Alemania, vista	40.40
Hong Kong, cable	43.00
Hong Kong, vista	42.95
Toronto, cable	1⅞P.
Toronto, vista	⅞P.
Amsterdam, cable	67.90
Amsterdam, vista	67.85
Buenos Aires, cable	25.48
Buenos Aires, vista	25.46
Suiza, cable	32.65
Suiza, vista	32.64

CAMBIOS EN NEW YORK

Cierre ayer, en New York, por el hilo directo de Luis Mendoza y Cía.:

Libras	4.92¾
Francos	6.64½
Pesetas	13.73

UNDERWOOD
MAQUINAS DE ESCRIBIR
CASTELEIRO Y VIZOSO

COTIZACIONES DE LA BOLSA DE NEW YORK DE LOS AZUCARES CRUDOS FUTUROS

Enero 3 de 1935. — (Por el hilo directo de Luis Mendoza y Compañía)

Anterior	Meses	Abre	Max.	Min.	Cierre
1.82	Enero	1.86	1.95	1.86	1.92
1.86	Marzo	1.87	1.93	1.87	1.92
1.91	Mayo	1.92	1.97	1.92	1.96
1.93	Julio	1.95	2.00	1.95	1.98
1.97	Septiembre	1.99	2.04	1.97	2.02
2.02	Diciembre	2.04	2.10	2.04	2.08

COTIZACIONES DE AZUCARES

APRECIACION DEL MERCADO, POR LUIS MENDOZA Y CIA.

Habana, Enero 3 de 1935.—3 P. M.

AZUCAR CENTRIFUGA.	Anterior	Hoy
Costo y flete, N. Y. (entrega Enero)	1.75	1.82
Almacén Afianzado New York	—	—
L. a B. Cuba, azúcares exportables a E.U. cuota 1934	1.62	1.71
L. a B. Cuba, azúcares sobrantes adic. a E.U. 1934	1.62	1.71
Libre a bordo Cuba emb. Estados Unidos 1935 ret.	1.62	1.71
Libre a bordo Cuba, emb. otros países 1934	0.81	0.81
L. a B. Cuba. Promedio 4 cuotas	—	—
AZUCAR REFINO.		
De Ref. Americanas en New York menos 2%	4.30	4.30
De Ref. Americanas, en N.Y., 2da mano menos 2%	4.30	4.30
De Ref. Insulares, New York menos 2%	4.25	4.25
Consumo local en la Habana con impuestos pagados	2.52	2.52

GODOY & MALARET
SEGUROS Y FIANZAS
(Insurance and Bonding)
T[illegible] M-9866
AGUIAR 77
HABANA, CUBA

ARGENTINA EXPORTA A ESTADOS UNIDOS GRAN CANTIDAD DE MELONES

El Servicio Exterior de la Secretaría de Agricultura de Washington en relación con las cosechas y mercados extranjeros, ha publicado recientemente un trabajo sobre la exportación de melones de la República Argentina a la ciudad de New York, que dice así:

«El primer embarque de melones del año de 1934 a 1935 está en camino hacia New York, con una anticipación de dos meses sobre la época de exportación de anteriores años.»

«En la estación anterior la fecha del primer envío fué en febrero 17. Los tipos exportados con tanta anticipación son de las variedades «Honey Dew» (Recio de Metal) y de Castilla, cosechados en los terrenos de irrigación de la provincia de Santiago del Estero, en la parte central del Norte de la República Argentina, en donde las siembras se desarrollan con una anticipación de seis semanas a dos meses a la estación de las provincias de San Juan y Mendoza, desde donde se han exportado hacia los Estados Unidos, casi todos los melones en años anteriores. Se esperaba que la cosecha en esta región alcanzará la cifra de 10.000 huacales de seis melones cada uno.»

«El conjunto de los envíos de la Argentina del año 1933 a 1934 sumó 18,630 hucales, de los cuales 10 561 fueron exportados a los Estados Unidos; 6.688 al Brasil; 1.256 a Inglaterra, y 125 a los Países Bajos.»

«Durante el período de 1925 a 1929 sin embargo, las exportaciones fueron mucho mejores, alcanzando hasta 21.658 huacales en 1928, de los cuales el 91% fueron comprados en los Estados Unidos.»

«En el año de 1929 disminuyó la exportación de Argentina debido a la competencia de Chile.»

SE SUSPENDIO LA JUNTA DE LA LONJA AYER TARDE

La Junta General de Accionistas de la Lonja del Comercio de la Habana, convocada para ayer tarde, con el objeto de «tratar de la reforma de los Estatutos, a tenor de la experiencia adquirida durante el año último», fué suspendida por falta de quorum, según se nos informó a última hora en la Secretaría de dicha corporación.

LOS MERCADOS EUROPEOS

LONDRES, enero 3. (Por el hilo directo de Luis Mendoza y Co.)—El oro en barras se cotizó en el mercado libre de Londres a 141 chelines 6 y medio peniques, contra 140 chelines 10 y medio peniques le miércoles.

El Banco de Inglaterra no ha alterado su tipo de descuento del 2 por ciento.

El dólar abrió a $4.93 11|16 contra $4.9315|16.

La Bolsa de Londres abrió quieta y a precios firmes.

Ha habido intensa demanda en el mercado del oro, siendo adquiridas por cuenta ignorada las £212.000 en oro en barras disponibles.

La plata estuvo quieta y a precios sostenidos.

PARIS, enero 3.—El franco se cotizó hoy a 15.07 y medio por dólar, o sea a $0.06633.

LOS VALORES AMERICANOS EN LA BOLSA DE NEW YORK

NEW YORK, enero 3. (Por Waldo YOUNG, en «Investment News»). La mejoría del mercado, o la de ciertos grupos del mercado, parece que va a prolongarse algo más, pero mientras la firmeza esté reducida a uno o dos grupos altamente especulativos tal mejoría no será muy convincente. De ahí que a menos que la firmeza experimente fuerte expansión en breve, nosotros consideraremos transitoria la mejoría actual, y la estimaremos sujeta a brusca y radical corrección. en este caso sería conveniente utilizar los momentos de fuerza para aligerar en parte las posiciones.

COTIZACION OFICIAL PARA EL AZUCAR A EE. UNIDOS

Enero 4.

El precio para el azúcar cotización «pronta entrega» (spot) señalado para hoy, por el Comité de Permisos de Exportación creado por el Decreto-ley 456 para ventas en Nueva York, es de:

2.185 cts.

libra, costo y flete, 96 grados de polarización.

Aclaración

El Sub-Comité de Permisos de Exportación aclara que la anterior «cotización pronta entrega» no es el precio promedio oficial del azúcar, el cual se fija por la Secretaría de Agricultura. La anterior cotización sólo indica que a menos de ese precio no podrá venderse en Cuba azúcar para exportar a los Estados Unidos de América.

Pero después de la venta de 35,000 sacos a 1.82 cts. C.&F. no había ninguna oferta hecha

La Bolsa del Azúcar acordó las instrucciones que hoy ha de mandar a los socios que tienen pendientes, sin liquidar, los contratos correspondientes a dicie

Antes de la apertura ayer, del mercado de costo y flete, se anunció que la National Sugar había comprado 35.000 sacos de Cuba, a folte, al precio de 1.82 centavos.

Luego abrió el mercado con tono firme y los refinadores queriendo comprar a 1.85 costo y flete; pero no había ofertas de ninguna procedencia, aunque a última hora se dijo que los tenedores de Puerto Rico ofrían proposiciones al precio de 2.80 derechos pagados, tipo equivalente a 1.90 costo y flete.

Las existencias de crudos en los almacenes afianzados de New York, eran ayer de 586.655 sacos, y el día anterior de 561 427.

Los Futuros: Estuvieron muy activos durante la sesión de la Bolsa del Azúcar de New York. En los primeros momentos de la tarde habían cambiado de manos más de mil contratos, consistiendo buena parte de las operaciones en traspasos de contratos viejos a nuevos. El alza experimentada la verá el lector en el cuadro que insertamos en otro lugar de esta página. Las ventas durante la sesión sumaron 48,850 toneladas en todas las posiciones.

El Refinado: Este mercado actuó quieto y sin cambio en las cotizaciones. La refinería McCahan siguió el ejemplo de las ayer mencionadas en lo que respecta a los pagos en plazos.

Mercado de Londres: Sin cambio los crudos. Las cotizaciones de la Terminal al cierre, fueron estas:

	Cierre del 2	Cierre del 3
Enero	4/ 2	4/ 2¼
Marzo	4/ 5¼	4/ 5
Mayo	4/ 7	4/ 7
Julio	4/ 8½	4/ 8¼
Agosto	4/ 9¼	4/ 9
Octubre	4/10	4/10
Diciembre	4/11	4/11

Contratos de diciembre: Cablegrama de última hora, recibido por el hilo directo de Luis Mendoza y Compañía, informe de las instrucciones acordadas por la Junta de Administradores de la Bolsa del Azúcar y Café de New York. El Secretario de la misma dirigirá hoy, a los socios que tengan cuentas pendientes en contratos de azúcar de diciembre de 1934, la comunicación siguiente:

«Se me ordena notificarle por la presente que, en reunión celebrada el 2 de enero de 1935, la Junta de Administradores ha decidido que la falta de entrega de azúcar de diciembre de 1934 por parte de los vendedores que habían expedido notificaciones transferibles amparando azúcar en almacén, ha sido fortuita a inintencional, nunca premeditada, y que la liquidación de tales incumplimientos se hará inmediatam a un cuarto de centavo por por encima de la cotización «spot» de 2.08c. por libra que ble ció el Comité Azucarero el en que debió efectuarse la ga en cuestión.

«También se ha decidido que dos aquellos contratos de dicie de 1934 en los cuales no se h expedido notificaciones tran bles, serán liquidados inme mente a un cuarto centavo p bra la cotización del «spot» de por libra que estableció el Co Azucarero el día en que debió tuarse la entrega en cuestión.

«Todo ello, empero, siempre cuando tal liquidación no am el derecho de comprador algu reclamar los daños y perjuicios cionales que crea haber sufrid el incumplimiento del vendedor se intencional y premeditado que ello amengüe tampoco el cho de la Junta de tomar medidas acogida a las Seccion y 4 del Reglamento o bajo cual otra sección del mismo que sucesivo determine.»

Puertos del Atlántico: El miento de azúcares en los pu del Atlántico, según Willett & fué como sigue:

Semana terminada en diciembre 29:	Tonels.
Arribos	68
Derretidos	11
Existencia en manos de Importadores	259
Existencia en manos de Refinadores	208
Igual semana año 1933:	**Tonels.**
Arribos	17
Derretidos	13
Existencia en manos de Importadores	76
Existencia en manos de Refinadores	56

RESUMEN AMERICANO DE NOTICIAS MERCANTILES

Se ha vendido hierro viejo de dición gruesa en Chicago a $ tonelada.

La producción de petróleo de los Estados Unidos durante la mana terminada el 29 de dicie dió un promedio de 2,440,700 bar diarios, contra 2,423,150 en la s na anterior.

La producción mundial de oro en noviembre de 2.246,000 onzas nas, contra 2,327,000 en octubre producción de los Estados Unidos de 237,000 onzas, contra 265,000 del Africa del Sur 879,000 co 886,000, y la del Canadá 255,000 c tra 265,000.

La producción de electricidad los Estados Unidos en la semana nalizada el 29 de diciembre fué 1,650.467,000 kilovatios-horas: aum to de un 7.2 por ciento en la se na.

El Oro y la Plata

Cotizaciones, al cierre ayer, en la Bolsa de le Habana:

Al contado:		
Plata contra billete americano	98⅛	98⅜
Oro acuñado con oro americano	160	162
A un mes fecha:		
Plata contra billete americano	97¼	98½
Oro contra billete americano	160	—

LAS EXISTENCIAS DE LA MANTECA, SE REDUCIRAN

NEW YORK, enero 3. (Por el hilo directo de Luis Mendoza y Co.)—Standard Facts and Forecast dice hoy: «Aunque las existencias de manteca que hay en la actualidad almacenadas son fuertes, reconócese que de aquí a seis meses experimentarán una brusca reducción, ya que la producción de manteca nueva es pequeña y hay que girar por lo tanto contra los viejos suministros. Todos indica, pués, que la posición estadística de este producto ha de mejorar considerablemente en plazo no lejano, lo cual nos permite abogar por una política constructiva de compras».

GANANCIAS Y PERDIDAS DE LAS EMPRESAS AMERICANAS

Cerro de Paco declaró un dividendo de 50c.

Tampa Electric, en el año terminado el 30 de noviembre, obtuvieron un ingreso neto de $1.276,800 contra $1.272,000.

Eastern Utilities Associates y compañías constituyentes, en el año terminado el 30 de Noviembre, obtuvieron un ingreso neto de $1.765,000 contra $1.808,700.

Homestake Mining declaró su acostumbrado dividendo mensual extraordinario de $2 y el trimestral ordinario de $1.

Madison Square Garden, en los tres meses finalizados el 30 de noviembre, obtuvo una utilidad neta de $29.600 contra pérdida neta de $4.000 hace un año.

AVISO

Ejercicio de 1934-1935

CONCEPTOS: FINCAS URBANAS 3er. TRIMESTRE, FINCAS RUSTICAS 2do. SEMESTRE, SOLARES YERMOS 2do. SEMESTRE (LEY DE OBRAS PUBLICAS).

Se hace saber a los contribuyentes por los conceptos antes expresados que pueden acudir a satisfacer sus respectivas cuotas, sin recargo alguno y con la bonificación del 5%, a que se refiere el Artículo del Decreto Ley de Amnistía No. en las oficinas recaudadoras de este Municipio, situadas en Mercaderes entre Pí y Margall y Presidentes Grayas, todos los días hábiles, desde 2 hasta el 31 de Enero de 1935 durante las horas comprendidas entre ocho y doce de la mañana.

El impuesto se pagará en las quillas siguientes: número 2, de la letra A; número 3 de la B a la C número 4 de la D. a la F; número 5 de la G a la L; número 6 de la M a la O; número 7 de la P a la número 9 letra S; y número 11 de T

EL CONJUNTO NACIONAL DEMOCRATICO MANTIENE SU LEMA DE ORDEN, JUSTICIA Y LIBERTAD

INFORMACION POLITICA

El documento se encamina a obtener garantías para todos los Partidos que se dirijan a la lucha. Pone su fe en el patriotismo del coronel Mendieta. Dice que los gloriosos ochenta años de Peraza y la riente juventud de Rubiera son el poema de las generaciones inmoladas. Se prepara un almuerzo de confraternidad nacionalista. Actividades del «Pan».

AL PUEBLO DE CUBA

—En el torbellino de confusiones del momento y bajo la presión de ineludibles deberes, el «Conjunto Nacional Democrático» —ya formalizado legalmente su inscripción ante el Tribunal Superior Electoral— cree llegada la hora de definir orientaciones y responsabilidades.

—Este Partido, que tiene por ideal el bien de Cuba y se propone verlo realizarlo fortaleciendo cívicos empeños y estimulando todas las sanas energías para el trabajo, se siente cada día más devoto del orden y la paz.

—En la acción revolucionaria contra el Machadato influían grandes potencias renovadoras, y es preciso que los elementos sérios de la República se convenzan de que urge la unificación de las fuerzas que representan intereses y derechos amenazados por avances prematuros o demagógicas locuras.

—Para que en Cuba puedan afianzarse y engrandecerse los factores del trabajo y de riqueza —cubanos o extranjeros— que quieren conducirse como es costumbre hacerlo en países de sólida cultura, no es admisible que tales factores permanezcan aislados e indiferentes en horas que exigen el desarrollo de todas las defensivas capacidades.

—Frente a las tendencias disociadoras que actúan contra la Patria y las republicanas instituciones, el Conjunto mantiene inconmovible su democrático lema de orden, justicia, concordia y libertad.

—De acuerdo con el criterio anteriormente expuesto, el 18 de enero de 1934 —requerida la concurrencia de los sectores revolucionarios a la Magna Asamblea de Palacio— envió sus representantes el Partido, que se denominaba entonces «Conjunto Revolucionario Cubano».

—En aquel acto imponente e histórico se alzó la voz del Conjunto, rogando inútilmente por la previa aprobación de un programa de Gobierno, inspirado en los principios y planes del de la Junta Revolucionaria de New York, con el fin de que el nuevo Presidente quedase a salvo de futuras exigencias partidistas y de posibles funestos extravíos.

—El Coronel Carlos Mendieta recibió la Presidencia con el carácter de apoderado de los sectores concurrentes. Fué exaltado a la Primera Magistratura como un ciudadano de condiciones y merecimientos excepcionales, que inspiraba singularísimo respeto a todo, y en manos del cual se ponían —como un depósito sagrado— la suerte de la Patria y los nobles afanes e ideología de la Revolución.

—Las palabras sencillas y prometedoras del ilustre y malogrado Roberto Méndez Peñate, quién como jefe que era del nacionalismo, al que pertenecía y pertenece el coronel Mendieta— habló en la Magna Asamblea, para asegurar las mayores garantías en los propósitos y conducta del nuevo Gobierno, fueron acogidas con la confianza que aquél íntegro patriota merecía, y el Conjunto —aunque derrotado en el empeño de que se aprobara un programa previo— resolvió apoyar la naciente situación.

—Invocadas con insistencia por el coronel Mendieta obligaciones patrióticas y políticas que no parecían desdeñables, el Conjunto cedió en la negativa a que dos de sus miembros formaran parte del Gabinete. Pero pronto fueron renunciadas ambas Secretarías; por que, para mantener la unidad de gobierno, iba siendo necesario transigir a menudo con erróneos criterios o actitudes.

—Para no presentar muchos testimonios del acierto con que fueron señaladas infructuosamente deplorables equivocaciones, se hará mención de dos casos precisos: la reorganización del Poder Judicial y los nombramientos de Gobernadores y Alcaldes.

—A juicio del Conjunto —juicio exteriorizado por medi ode un vehículo de civismo y de cultura tan poderoso como la prensa, y formalmente sostenido e nlas esferas oficiales,—el Consejo de Secretarios debía realizar el análisis minucioso de cada expediente de los Magistrados del Supremo, examinándolos con profundo sentido crítico, así en el aspecto de sus capacidades como en el de sus virtudes; y una vez confirmados los altos jueces que respondieran victoriosamente a la depuradora prueba y sustituídos por jurisconsultos de talla mental y prendas morales indiscutibles los que no resistieran el análisis, si algunos resultasen de frágil estructura, correspondería dejar al Tribunal Supremo en Pleno la reorganización de todos los cuadros judiciales de la República, para dotarla de un cuerpo de togados que por sus energías técnicas y espirituales rehiciesen en Cuba las esencias del Derecho y los prestigios de la Ley.

—Debidamente, evidencias tristísimas —vergonzosas realidades— han dado al Conjunto la razón.

—En cuanto al movimiento de Gobernadores y Alcaldes, su voz fué desoída también. Porque si bien la primera vez que se intentó removerlos, impresionado el Gobierno por las protestas que se iniciaban, detuvo su impulso, más tarde se acentuaron las exigencias sectarias —que ya se producían sin disimulo— e impusieron un avance franco hacia Gobiernos y Alcaldías, tan fríamente desarrollado, que la opinión pública lo vió como un asalto sobre valiosas posiciones desde el Poder.

—El Partido repite ahora—ahora que los hechos han justificado sus preocupaciones, desdeñadas cuando procedía tenerlas en cuenta lo que expuso oportunamente: para entregar casi toda una provincia (el caso de Oriente, por ejemplo) a los despojos, apasionamientos, violencias e iniquidades de una desenfrenada bandería, hubiese sido preferible que continuaran en manos de militares las Alcaldías, hasta que libremente pudiera manifestarse en cada pueblo la opinión.

—Precisamente fué el procedimiento inconcebible empleado al remover los Gobiernos y Alcaldías, lo que —sumándose a otros motivos poderosos— impidió la permanencia decorosa del Conjunto en el Gobierno.

—La retirada, sin embargo, se realizó en término cordiales, porque los dos Secretarios renunciantes fueron portadores de una carta del Mayor General Mario G. Menocal, Presidente de la Asamblea Nacional, en la que se reiteraba al coronel Mendieta la cooperación necesaria para el éxito de todo empeño que animara un patriótico interés.

—Consecuente con el pensamiento de devolver cuanto antes a Cuba el orden y la paz, encarrilando por legales vías la vida ciudadana, los organismos superiores del Conjunto dispusieron que todos los afiliados se inscribiesen en el Censo Electoral. Y a las incomprensibles desconsideraciones de que fué objeto, respondió este Partido con una conducta irreprochable, de la que pudiera ufanarse como ejemplo de ciudadanía.

—Llamadas a legalizarse las Agrupaciones políticas, en plazo extremadamente breve, menos de una semana necesitó el Conjunto para realizarlo. El mismo diez de noviembre, sin solicitar una hora de prórroga, se hizo entrega en la oficina correspondiente de las diez mil firmas de afiliados requeridas, más un exceso de cuarenta y tres mil. Aquella simple demostración de fuerza y seriedad fué hecha sin la ventaja de posiciones o resortes oficiales, y con tanta limpieza en la conducta, que no pudo oponer siquiera un reparo el Tribunal Superior Electoral.

—Nunca ha desoído el Conjunto fraternales solicitaciones. Los primeros acentos de concordia partieron del Consejo de Estado e inmediatamente fueron acogidos. Más tarde endulzaron las amarguras del ambiente, como una reconfortadora esperanza, los requerimientos del doctor Enrique Mazas, y se personó en la Secretaría de Gobernación el propio General Menocal, para asociarse espiritual y prácticamente a la generosa iniciativa del joven gobernante.

—Por cierto que con aquella visita coincidió la entrega de un pliego dirigido al señor Presidente de la República —que contenía interesantes acuerdos de la Asamblea Nacional del Conjunto, propiciadores de fórmulas para el saludable arreglo de los asuntos cubanos— y el cual pliego no ha merecido hasta hoy un formulista acuse de recibo de Palacio.

—Posteriormente, e invitado en debida forma, asitieron los representantes del Conjunto a las reuniones del «Frente Unico Revolucionario», grupo integrado por cubanos de grandes merecimientos, que siguen esforzándose por el bien de la República. Día llegará en que serán conocidos los trabajos hechos a nombre del Conjunto y la fórmula de posible avenencia presentada. Por ahora, secretas las reuniones, los que asumen las altas responsabilidades del Partido se limitan a sentirse satisfechos de su posturas patriótica, todavía esperanzados.

—La vida pública tiene mandatos imperativos. En ciertos instantes el silencio es una gran culpa y la mentira un enorme crimen. Y por que ha llegado la hora de definir orientaciones y responsabilidades, el Conjunto levanta acta de sus procedimientos desde el 18 de enero de 1934, dejando constancia de útiles advertencias en este documento.

—Si bajo la acusación de que desconocía los rumbos señalados en el Programa de la Junta Revolucionaria de New York, y por que avanzaba por otros derroteros, fué combatido en la Presidencia un revolucionario de los prestigios del Doctor Ramón Grau San Martín, distan mucho de ser voces amigas las que recomiendan al coronel Mendieta métodos que no concuerdan con sus antecedentes y compromisos.

—El Gobierno, poco a poco, ha ido adquiriendo otra fisonomía y desnaturalizando la índole del mandato recibido. Pensábase que el coronel Mendieta, en la Presidencia, sería un consejero, un árbitro, equidistante de los opuestos intereses y tendencias de grupo. Creíase que a su criterio se someterían —con plena confianza— las más graves discrepancias, por que se esperaba que él significase, en horas de angustiosa crisis, una máxima garantía de decencia para toda apelación.

—Actualmente se observa algo paradógico: al frente de un pueblo que lucha por reincorporarse, fortalecerse y volver a la plácida existencia del orden y el trabajo, se destaca un Gobierno que parece empeñado en alfombrarse de escollos la senda que todos los elementos sensatos de la República —políticos, económicos y sociales— ansían despejarle, para que triunfe.

—Con medidas impropias de la época pretende el Gobierno hacerse fuerte, deseoso de contener avances extremistas y furias de terrorismo. Conducta equivocada. Porque los medios más eficaces para restablecer el sosiego público e inspirar confianza, tienen que basarse en el respeto que se guarden gobernantes y gobernados, todos sometidos a las normas que trazan el patriotismo, los escrúpulos morales y la legalidad.

—No puede prestarse a torcidas interpretaciones esta postura política. Ha sido la del Partido desde que se constituyó. Cuba reclama— para el progreso y la dicha que merecen todos los ciudadanos y residentes— el mantenimiento de sus tradiciones y costumbres, así como la defensa de una organización económica bien cimentada, que sea fuente estimuladora de crédito y garantice al que invierte capitales y al que trabaja una existencia feliz.

—Para que tales ilusiones se conviertan en hechos, nada más apropiado que la acción de un Gobierno fuerte, sin ser duro; porque la energía fecunda es generalmente la que se desarrolla al ritmo de justicieras serenidades.

—Contribuye en ocasiones al infortunio de los pueblos la acción descolorida o borrosa de Gobiernos oscilantes e indecisos. El pueblo que padece uno de estos Gobiernos, viene a ser como esquife sin brújula azotado por oleajes tormentosos y al que le sirven de lastre las angustias de supremas desesperaciones.

—El Gobierno debe fijarse en que al pueblo no le falten motivos de alarma, porque el cuadro es brumoso e invita al recelo. Bastará bosquejarlo: todos los Gobiernos Provinciales en manos de nacionalistas. Las Alcaldías Municipales —en número que asombra— en manos del nacionalismo también. Y como cada Gobernador y cada Alcalde tiene bajo su esfera de influencia un cuerpo de policía y un engranaje político-administrativo más o menos fuertes, resulta que el coronel Carlos Mendieta, en su carácter de Presidente, lejos de aparecer favoreciendo con preferencia a Cuba y viabilizando el desenvolvimiento de los principios e impulsos generosos de la Revolución, es señalado como un sectario que beneficia directamente a la Unión Nacionalista y relega a líneas secundarias los superiores intereses del país.

—En Palacio, pues —aunque sean evangélicos los propósitos del Primer Magistrado,— reside la mayor fuente de recelos. Porque la opinión pública ve al Partido Unión Nacionalista, así como a su aliado, el Partido Acción Republicana, adueñándose de las palancas decisivas que forman el mecanismo del Estado, las Provincias y los Municipios, mientras los otros sectores revolucionarios y las distintas fuerzas políticas son reducidos caprichosa y sistemáticamente a planos de inmerecida inferioridad.

—El cuadro es desolador. Después de varios años terribles, la sociedad cubana soñaba con una compensadora cosecha de bienes espirituales y positivos. Los elementos revolucionarios, por otra parte, estaban patriótica y moralmente comprometidos a un comportamiento mejor.

—Se combinaron suficientes energías para demoler un régimen fatídico; pero no se concentran ahora las indispensables para construir con elementos de trabajo fecundo y paz bendita el nuevo sistema de vida que reclama la nación.

—Un visitante curioso que estudiase el actual panorama de Cuba, creería que a este pueblo únicamente le quedan capacidades para la pugna egoísta y el odio entre hermanos. Porque olvidando obligaciones sagradas, algunos dan la sensación de que las idealidades revolucionarias se reducían a un menguado regateo de ostentaciones oficiales y al desenfreno de impulsos vengativos inacordes con las legendarias delicadezas criollas.

—El Conjunto es partidario de que se liquiden cuanto antes las verdaderas responsabilidades del régimen caído el 12 de agosto de 1933. Un sentido muy alto de la justicia debe predominar en los encargados de aplicarla. Y las culpas que escapen a las sanciones de los Códigos—aquéllas de carácter definidamente político— correspondería castigarlas, por los medios de que disponen las modernas democracias, a la opinión.

—El Conjunto estima imprudente, y hasta expuesto a errores e inquietudes de graves consecuencias, que los órganos provisionales del Estado se atribuyan prerrogativas augustas que son privilegio de la soberanía popular, y que en el ejercicio de poderes ilimitados —que a la luz de sanos principios pudieran considerarse arbitrarios— dichos órganos provisionales dividan en puros e impuros, en afortunada clase de acrisolados y sombría casta de malditos, a los hijos de una misma patria.

—Va a ser indispensable revisar el Censo y ofrecer amplio cauce a nuevas inscripciones, para que al abrirse las urnas —si ciertamente se desea una solemne consulta plenaria— todo el electorado pueda manifestarse como la espontánea e indiscutible exteriorización de los anhelos colectivos.

—Es de excepcional importancia que se conozca a tiempo la fecha exacta en que se efectuarán las elecciones. No puede beneficiarse el Gobierno con el conocimiento exclusivo del día fijo en que será consultado el pueblo, así como de la clase de comicios que realmente se realizarán. Urge que se desvanezca la más ligera duda, a fin de que los trabajos previos y el mismo torneo de votos resulten limpios e igualitarios en sus posibilidades.

—No contiene este documento una súplica de favores ni una reclamación de derechos exclusivos. Se encamina a obtener garantías para todos, ya figuren en la brega del sufragio cuando llegue la hora oportuna (porque en política las circunstancias generan frecuentemente acontecimientos inesperados), partidos flamantes o viejos. La suerte de Cuba es algo de interés primordialísimo para el Conjunto, y se considera tan vigoroso que aguarda la batalla cívica sin preocuparle la fortaleza de los otros partidos contendientes.

—El Conjunto avanza sin arrogantes estridencias por el camino que conduce a los recios ejercicios de la ciudadanía. Le alienta la esperanza de que se rectificará cuanto debe ser rectificado. Explica al país su conducta y propósitos ,usando el lenguaje de la advertencia previsora y no el tono de la censura agria que corresponde a una violenta oposición.

—Este documento aspira a deslindar los campos. El partido sigue ansiando fórmulas cordiales, a base de justas y diáfanas rectificaciones, que reclama con apremio la conciencia pública. Para sentirse confiado, pone el resto de fe que le queda en el patriotismo y la hombría de bien del coronel Carlos Mendieta; pensando, por otra parte, que —en horas decisivas para los destinos de la Patria— sostendrán el equilibrio entre gobernantes y gobernados las instituciones que en los pueblos superiores aseguran la justicia manteniendo el orden y la libertad.

—El Conjunto Nacional Democrático ha echado sobre sus directores obligaciones que no abandonarán. Por el bien de Cuba, se aprestará a cuantos sacrificios impongan las circunstancias. Partido que nutren con la savia de sus energías y entusiasmos hombres de temple y mujeres tan abnegadas como virtuosas, constituye una formidable reserva para todo lo digno de respeto que atesora la República.

—El momento es de prueba. Ahora como nunca tienen que lucir resplandecientes en el seno del Partido la disciplina y la cohesión.

—Las injusticias de los hombres, —aunque estos se atavíen, en ocasiones indignamente, con respetables investiduras— no son injusticias de la Patria. Y, por la misma razón de ser necesario el advenimiento de un período de honradas rectificaciones, resulta indispensable que cuantos integran las filas del Conjunto Nacional Democrático vigoricen más todavía los resortes de disciplina y el espíritu de cohesión.

—A Cuba le sobran elementos de triunfo. La República tendrá siempre quienes la salven de todo riesgo. Poderosas corrientes de opinión están canalizadas, dispuestas a que no sucumban las instituciones democráticas, adquiridas en guerras memorables —al precio de mucha sangre y millares de vidas— por los libertadores.

—El Conjunto Nacional Democrático empleará las armas nobles para que no resulten estériles en la práctica las gallardas abnegaciones de los últimos tiempos. Los ochenta años gloriosos de Peraza y la vida juvenilmente risueña de González Rubiera, simbolizan el romántico y heroico poema de varias generaciones inmoladas; y el pueblo de Cuba no puede empequeñer, sin deshonrarse, la grandeza del amado ideal.

—En espera de las anheladas rectificaciones, el Conjunto Nacional Democrático ratifica su identificación absoluta con los legítimos anhelos del país.

Habana, Enero 3 de 1935.

EL COMITE EJECUTIVO NACIONAL

SE PREPARA UN GRAN ALMUERZO DE CONFRATERNIDAD NACIONALISTA

Los Nacionalistas de la Provincia de la Habana, celebrarán en la «Finca Rosado» situada entre los kilómetros 4 y 5 de la carretera de San Antonio de los Baños a Vereda Nueva, un almuerzo de confraternidad Nacionalista, en honor del Presidente del Comité Gestor Nacional del Partido, Unión Nacionalista, señor Justo Luis del Pozo, Coronel Celestino Baizán, Gobernador Provincial; y del Dr. Rafael Lorié, Secretario de Sanidad; y Armando Fernández Jorva, Alcalde Municipal de Güines, designados estos dos últimos miembros del Comité Gestor Nacional del Partido en la última asamblea celebrada por nuestro organismo político.

Además de los homenajeados, concurrirán a ese acto representaciones de toda la Provincia, entre ellos los Alcaldes Municipales de afiliación Nacionalista así como los Jefes Locales de Sanidad y otros elementos representativos del Partido en la Capital; concurrirán los Presidentes y Secretarios de todas las Delegaciones y nutridas representaciones de los organismos de propaganda tales como Juventudes, Tercios, Vanguardias, etc., etc.

Podemos afirmar, así nos lo comunica el Presidente de la Comisión Organizadora de este acto señor Antonio Pérez Reyes, que pasan de dos mil los cubiertos para ese almuerzo criollo.

Habrá naturalmente música asistiendo de esta Capital varios conjuntos musicales, y la Orquesta «Saratoga» integrada por un grupo de damitas.

NOTAS DE LA OFICINA DEL PARTIDO AGRARIO NACIONAL

El Ejecutivo del Partido Agrario Nacional (P. A. N.) que dirige el Dr. Alejandro Vergara Leonard, acordó nombrar Delegado Provincial en La Habana, al Secretario de la Comisión Política de dicho Ejecutivo señor Miguel Angel Falber Morejón, con quien deben comunicarse los afiliados y simpatizadores del (P. A. N.) de los distintos Términos Municipales de la Provincia de La Habana, en todo lo concerniente a los trabajos de divulgación programática y de proselitismo.

ALMUERZO HOMENAJE A FRANCISCO VILABRILLE

Mañana, sábado a la una de la tarde tendrá lugar bajo la marquesina del hotel «Saratoga» un almuerzo homenaje a Francisco Vilabrille, presidente de los Tercios de Unión Nacionalista, con motivo de su designación como inspector General de Prisiones.

LA GRAN FLOTA BLANCA

Reserve ahora su camarote en el nuevo turbo eléctrico

QUIRIGUA

a New York Jueves 10 de Enero a las 7 p. m.

La Gran Flota Blanca—una parte integral del Caribe, Estos veloces barcos blancos, especialmente proyectados para navegar en aguas tropicales, ofrecen un servicio eficaz todo el año a Kingston (Jamaica), Cristóbal y Zona del Canal de Panamá, (Panamá), Puerto Limón (Costa Rica) Cartagena, Puerto Colombia y Santa Marta (Colombia), Puerto Barrios (Guatemala) y varios puertos en Honduras, según el itinerario que se escoja.

Construídos para los Trópicos, mantienen al pasajero fresco y confortable al mismo tiempo que se le ofrecen profusión de juegos y diversiones sobre cubierta, baile, natación en regias piscinas al aire libre y suculentas comidas.

Esta es verdaderamente una deliciosa manera de viajar.

Pasaje a New York .. $ 75.00
Ida y Vuelta 110.00

United Fruit Company

Oficina General: Muelle de Santa Clara, Tel, M 6975.
Oficina de Pasajes: Prado 110-A, Tels M-8268 y M-7338

Anuncios Clasificados de Ultima Hora

ALQUILERES

a1 HABANA

Para un buen Establecimiento

Se alquilan baratos, los bajos de

O'REILLY 51

Frente a la Metropolitana. Informan por teléfono: M-7911. Llaves en el tercer piso.

SE ALQUILA, DAMAS 56, BAJOS, sala, comedor, cinco cuartos. Informan: Panadería La Tahona, Animas y Crespo. Telf. M-4527. A-1

ALQUILO PRECIOSOS ALTOS, JOvellar esquina a Hospital, cuatro cuartos, con balcón a la calle, sala, recibidor, comedor, baño de lujo, cocina, pantry, cuarto y servicio criados. F-6186. A-1

CALLE SUAREZ NUMERO 102, ESquina a Alcantarilla, segundo piso, tres cuartos, agua siempre. Muy fresca. Llave, Bodega. Informes, en la misma y en Corrales 35, José Pérez. A-1

INDUSTRIA NUMERO 48, ALTOS, entre Colón y Trocadero, compuesto de sala comedor y tres habitaciones, en $25.00. La llave, en los bajos Informan: Empedrado 34, Departamento 27. Telf. M-8413, de 4 a 6 p. m. y F-4172, después de las 10 a. m. A-1

CONSULADO 45, BAJOS, ENTRE Genios y Refugio, cuatro habitaciones, etc Llave Consulado 41, informes teléfono A-1102, extensión 54. A-1

VEDADO

ALQUILO BAJOS PASAJE CREcherie 43, sala, comedor, tres habitaciones, La llave en los altos. Informan calle 9 número 44, entre E y F, Vedado, teléfono F-1341. A 2

LINEA NUMERO 77, ENTRE DOS y Cuatro Portal, sala, recibidor, cuatro habitaciones, dos baños patio, traspatio, comedor, cocina, cuartos de criados y garage. M-3193. $65.00 mensuales. A-2

A4 Marianao y sus Repartos

SE ALQUILAN AMPLIOS ALTOS, de B., entre 12 y 14, Curva Montalvo Portal, sala, comedor, 4 habitaciones, baño, cocina, 18 pesos. Llaves en la Farmacia. Informes: Telf. F-4483. A-4

a5 J. del MONTE y la VIBORA

ALQUILO, EN LA VIBORA, HERmoso chalet, situado en la calle Carmen y Luz Caballero. Terreno para jardín, sala, comedor, cinco habitaciones, espléndidos baños, garage, gas, etc., etc. Informan en la Manzana de Gómez número 240. Telf. A-4893. A-5

a7 LUYANO

SE ALQUILA UN HERMOSO LOcal de esquina, para panadería, bodega y carnicería Buena barriada, en Avenida Porvenir esquina a Habana, reparto Porvenir, frente a la Quinta Canaria. La llave en Avenida Porvenir letra A. Informes en Concha y Reforma, Luyanó, Taller de maderas Alfredo Gómez Teléfono X-2805 A-7

b1 NAVES y LOCALES

MURALLA Y HABANA: ALQUILO esta magnífica casa, propia para almacén o depósito, con habitaciones para viviendas. Precio de verdadera ganga. Informes: Manzana de Gómez número 240. Telf. A-4893. B-1

SE ALQUILA UN MAGNIFICO LOcal, en Luz esquina a Oficios, propio para establecimiento, con varias divisiones y servicios. Informan en la Manzana de Gómez número 240 Telf. A-4893. B-1

FRENTE A SECRETARIA DE HAcienda, Obispo número 22. Alquilo amplio local para establecimiento, con vidrieras al frente. El precio es muy reducido. Informan en la Manzana de Gómez número 240. Telf. A-4893. B-1

SE ALQUILA, MUY BARATO, GRAN local para Café y Fonda, con magnífica vidriera, para Tabacos, Cigarros y Billetes. Situado frente a la Aduana. Punto de mucho porvenir y frecuentado por los turistas Informan, San Pedro 6, «La Perla». B-1

ALQUILERES

b2 APARTAMENTOS

VEDADO: O. NUMERO 10, ENTRE 17 y 19, en residencia de familia respetable, se alquila precioso apartamento, con terraza a la calle, y otro, baño privado. B-2

b4 HABITACIONES

O'REILLY 51

Se alquilan baratas magníficas habitaciones amuebladas. Amplias, ventiladas y frescas, con abundantes baños. Agua fría y caliente, a todas horas. Moralidad y buen servicio.

SE ALQUILAN HABITACIONES, muy amplias y ventiladas, con servicio de agua interior, en San Miguel 5, entre Prado y Consulado. B-4

ALQUILO HABITACION, HOMBRES solos o matrimonio sin niños. Casa moderna y tranquila, a una cuadra de Galiano, Dragones 23. B-4

ALQUILO FRESCA HABITACION, en azotea, del moderno edificio de Condesa 464, esquina Lealtad, con cocina de gas. Es independiente y propia para hombres solos. Llave, la Lechería. B-4

b5 CASAS de HUESPEDES

GRAN CASA DE HUESPEDES, EL mejor punto: Prado 104. Habitaciones muy ventiladas. También habitaciones para caballeros, en azotea. Se admiten abonados al comedor Exigense referencias B-5

b6 HOTELES

HOTEL "LAS TULLERIAS"

PREFERIBLE POR LOS VIAJEROS DEL INTERIOR

Céntrico y económico. Espléndidas habitaciones para matrimonios, **Avenida de Bélgica 91,** (Monserrate), Habana. Telf. A-3648, frente al Parque Central B-6

SE SOLICITAN

sa Solicitud de Alquileres

SOLICITO CASITA, 2 HABITACIOnes, salá, comedor, buen baño, etc., Habana o Santos Suárez. Avisar: Sr. Pi. Telf. M-9537. SA.

SE DESEA UN LOCAL

En Obispo, entre Bernaza y Aguiar, para establecimiento acreditado. Trato directo con dueño. Reserva absoluta, Apartado 983. Habana SA.

s1 CRIADAS y CRIADOS

SOLICITO CRIADA PARA AYUDAR a los quehaceres de casa, con referencias Sueldo $8.00 Hospital 18, 2o. entre Jovellar y Vapor. S-1

SE SOLICITA UNA JOVEN, PARA los quehaceres de un matrimonio, limpia y formal. Si no trae referencias, no se presente. Calle D., entre Puente y Lanuza. Casa pintada de gris. S-1

COCINERAS y COCINEROS

SE SOLICITA UNA BUENA COCInera que sea limpia y de moralidad. Sueldo: $10.00. Dormir fuera C No. 276 entre 27 y 29. Vedado. S-2

SOLICITO ESPAÑOLA MEDIANA edad casa de corta familia para cocinar y ayudar limpieza duerma en la colocación. Diez de Octubre 595, altos, por San Mariano S-2

SOLICITO ESPAÑOLA QUE SEPA cocinar bien y sea formal, corta familia, tiene ue hacer alguna limpieza. Sueldo $15.00 Para tratar de 7 a 10 a.m. y de 1 a 4 p.m. Calle 23 No. 12, altos, entre J e I, Vedado S-2

SE SOLICITA UNA COCINERA, QUE sepa cocinar y hacer postres. Tiene que ser muy limpia y dormir en la colocación. Informan en Correa número 31, Jesús del Monte S-2

SE SOLICITA UNA JOVEN BLANca, que duerma en la colocación, para cocinar a corta familia. Calle B. número 233, entre 25 y 27, Vedado. S-2

SOLICITO UNA ESPAÑOLA, JOVEN, para cocinar y limpiar, en casa de corta familia. Tiene que dormir en la colocación Sueldo: 15 pesos, Lucena número 8, entre San Miguel y Neptuno. S-2

SE SOLICITAN

s2 COCINERAS y COCINEROS

SE SOLICITA UNA COCINERA EXperta, que sea española o de otro país europeo, para una familia inglesa. Imprescindible buenas referencias. Llame: Telf. M-1337, entre 2 y 5 p. m., días hábiles. S-2

SE SOLICITAN UNA COCINERA Y una sirvienta, españolas, que tengan referencias. Calle 15 número 466 y medio, entre 10 y 12, Vedado. S-2

s3 MANEJADORAS

SE NECESITA UNA BUENA MANEjadora, que tenga buenas referencias. Villegas 103-A. S-3

s5 INSTITUTRICES

NECESITO SEÑORITA INGLESA, joven, para dos niños, por las tardes, de 3 a 8. Llamar: Telf. F-2781, de 11 a 1 p. m. S-5

S11 Agentes y Vendedores

HOMBRES Y MUJERES, EN TODA la República: Ahora pueden ganar más dinero, con nuestras instrucciones: un plan, 50 centavos; cuatro: $1.00. Giro postal. Informes: 5 sellos rojos. Instituto Interantillano, Apartado 391, Habana. S-11

SE OFRECEN

CRIADAS y CRIADOS

SE DESEA COLOCAR, EN CASA DE moralidad, una costurera española, para cuartos y coser. Corta y cose por figurín, en casa particular u hotel. Informes: Industria número 34, por Colón, letra C. O-1

SE OFRECE UNA MUCHACHA ESpañola para criada de mano o cocinar en casa de moralidad Teléfono U-7094. O-1

SE DESEA COLOCAR UNA JOVEN española, para criada de mano o cocinar, sabe cocinar, es formal. Teléfono F-6257 O-1

JOVEN ESPAÑOL SE OFRECE PAra criado en casa particular para valet o comedor, acostumbrado a todo servicio delicado, tiene buenas referencias. Teléfono A-3243 O-1

SE DESEA COLOCAR UNA JOVEN española, de cuartos o comedor. Es formal y trabajadora y tiene buenas referencias. No se coloca menos de 15 pesos. Informes: U-7030. O-1

SE DESEA COLOCAR UNA JOVEN española, para cuartos o criada de mano. Tiene referencias a satisfacción. Telf. F-6004. O-1

OFRECESE JOVEN ESPAÑOL BUEN criado de manos, práctico en el esmerado servicio, sirve bien a la rusa. Misma otro segundo criado, jardinero o fregar máquinas, tienen buenas referencias de donde trabajaron últimamente. Informan M-3016. O-1

DESEA COLOCARSE MUCHACHA de color habla inglés, para cuartos o manejadora. Tiene referencias. Llame al teléfono F 4537. O-1

DESEA COLOCARSE POR HORAS una señora española, San Miguel 5 teléfono M-6034. O-1

SE DESEA COLOCAR UNA SEÑOra, de mediana edad. Entiende algo de todo y duerme dentro o fuera, como le convenga mejor. Informan: U-4538. Soledad y Virtudes, Garage O-1

SE DESEA COLOCAR UNA JOVEN española, de moralidad, para cuartos o comedor. Es trabajadora y formal. No se coloca menos de 15 pesos Telf. U-4191. O-1

SE DESEA COLOCAR UNA JOVEN española ,de comedor o para habitaciones. Sabe lavar y planchar ropa fina Tiene buenas referencias. Telf. M-4042. O-1

SE DESEA COLOCAR UNA JOVEN española, para criada de mano. Sabe cumplir con su obligación y tiene referencias. No se coloca menos de 15 pesos. Informes: Telf. X-1734. O-1

SE DESEA COLOCAR UNA JOVEN española, para todo el servicio de un matrimonio o para cocinar. Sabe cocinar. Telf M-8034. O-1

SE DESEA COLOCAR UN BUEN criado de mano, joven, español, muy trabajador, sin pretensiones. Sabe cumplir bien con su obligación y tiene muy buenas recomendaciones de donde ha trabajado. Sirve bien la mesa a la rusa y ha estado con muy buenas familias. Es muy práctico en todo el esmerado servicio. Informan: A-5252 O-1

SE DESEA COLOCAR UN CRIADO español práctico en todo lo que requiere un buen servicio, tiene referencias de familias conocidas. Informan teléfono A-0515 O-1

COCINERAS y COCINEROS

SE DESEA COLOCAR UNA ESPAñola, para cocinar y limpiar, manejadora o criada de mano. Lo mismo duerme fuera que en la colocación. Tiene referencias. Informan: Rayo número 29, entre Salud y Reina. O-2

SE DESEA COLOCAR UNA ESPAñola, para cocinar y limpiar, a corta familia. Sabe cocinar muy bien Tiene buenas referencias de las casas donde ha trabajado .Telf. F-6592. Prefiere el Vedado. 27 número 79, entre Baños y F. O-2

DESEA COLOCARSE COCINERO, muy cumplidor y con buenas referencias si es poca familia también limpia o sirve la mesa, es muy obediente y buen carácter, entiende de postres .Llámenlo: Telf. A-3488. O-2

DESEA COLOCARSE ESPAÑOLA COcinera repostera, para matrimonio, cocina y limpia, magníficas recomendaciones Teléfono FO-2831, otra para criada de manos. O2

COCINERO ESPAÑOL DESEA COLOcarse en casa de huéspedes o comercio y fonda, tiene quien lo recomiende Informan Mercado Colón 167 Bodega, Teléfono M 4257. O-2

SE DESEA COLOCAR UN COCINEro chino, cocina a la criolla y española, repostero, tiene referencias. Informes teléfonoF 6134. O-2

SE DESEA COLOCAR UNA MANEjadora inglesa, de color. Tiene mucha experiencia con los niños y buenas referencias. Telf. F-6150. O-2

SE DESEA COLOCAR UNA JOVEN española, para cocinar y ayudar a la limpieza. Sabe cocinar bien y tiene referencias. Línea, entre 15 y 18, Vedado. Telf. F-6179 O-2

SE OFRECE UN CHOFER CUBANO No tiene pretensiones. Informan: Telf. M-5633. O-2

SE OFRECEN

s2 COCINERAS y COCINEROS

SE DESEA COLOCAR UNA SEÑORA, de mediana edad, para cocinar y limpiar, a corta familia. Sabe cocinar de todo y es de toda confianza. Telf. M-5142. O-2

SE DESEA COLOCAR, GRAN COCInero, fino, asiático, en casa particular. Muy práctico criolla, española y francesa. Hace dulces variados, es limpio y formal. Tiene buenas referencias .Telf. M-4559. O-2

SE DESEA COLOCAR UNA SEÑOra española mediana edad para cocinar, entiende repostería, tiene referencias, prefiere dormir fuera Informes: 15 entre 8 y 10, No. 454. Teléfono F 6248 O-2

SE DESEA COLOCAR UNA SEÑORA española, de mediana edad, de cocinera y repostera. Cocina a la criolla y española. Hace plaza. Es muy limpia, honrada y trabajadora. Tiene referencias. Informan: Telf. F-6244. O-2

SE COLOCA UNA ESPAÑOLA DE cocinera repostera, cocina bien, trabajadora, limpia, buen carácter sabe trabajar bien, tiene buenas referencias de las casas donde trabajó años, dan razón al teléfono U-7084, Almacén de víveres. O-2

MANEJADORAS

ESPAÑOLA DE MEDIANA EDAD, desea colocarse de manejadora, prefiere recién nacido, tiene inmejorables referencias de familias conocidas, no se coloca menos de veinte pesos. Informan 6 No. 10, Miramar, teléfono FO-2176. O-2

OFICINISTAS

YOUNG MAN, AMERICAN, COMPEtent, desires position with reputable concern. Any type legitimate work Havana or Interior. References: F. C., Departamento de Anuncios Clasificados, DIARIO DE LA MARINA. O-10

VARIOS

SE OFRECE UN DEPENDIENTE DE Bodega, cubano, 10 años de práctica. Tiene referencias. Santa Ana 102, esquina a Ensenada, Jesús del Monte, Enrique. O-14

SOLICITA COLOCACION UN JOVEN, para mensajero o cosa análoga. Tiene bicicleta y referencias. Informan: Telf. F-6086. Preguntar por Manolo. O-14

VENTAS

ESTABLECIMIENTOS

RESTAURANT: UNO DE LOS MAS acreditados de La Habana. Garantiza venta de 55 pesos diarios. Un regalo Informes: Locería «La Isla», Neptuno 84, casi esquina a Manrique Sr. Sobrino. V-4

6 Automóviles y Accesorios

VENDO BUICK NUEVO, BARATO. Si lo vé, lo compra, Zanja 103, entre Marqués González y Oquendo, Garage, Seijas. V-6

SE VENDE CUÑA FORD, RUEDAS alambres, adaptadas de 18», gomas nuevas, pintura, 60 kilómetros por galón, propia para viajante. Primelles 26, esquina a Santa Teresa, Cerro. V-6

7 MAQUINARIAS

IMPRESORES: VENDO MAQUINA número 3, con tintero largo, aparejo y salvapliegos. Varios tipos

Reclamaciones de los alumnos sin matricular

Aspiran a que ómnibus y tranvías les concedan una bonificación en el pasaje

Una nutrida comisión de alumnos oyentes de la Universidad de la Habana, visitó en la noche de ayer nuestra Redacción, para rogarnos hiciéramos público que ellos esperan que las administraciones de la Havana Electric y Omnibus Aliados, accedan a concederles las mismas bonificaciones en los pasajes que a los demás alumnos de la Universidad, Instituto, Escuelas Normales, Escuelas de Comercio, etc.

Expusieron los comisionados sus puntos de vista sobre el problema, haciendo resaltar, en primer término, el reducido número de ellos, como asimismo el que cuentan con los mismos deberes y obligaciones que los demás alumnos, pues acuden diariamente a clases, quizás muchos de ellos con más puntualidad que los propios matriculados, ya que de éstos hay muchos que solamente se presentan a examen.

Nos pidieron aclaráramos el error que existe en las administraciones de ambas empresas referente a que los «alumnos oyentes» no concurren diariamente a clase, lo que es un gran error.

Terminaron haciendo resaltar su optimismo en que tanto la Havana Electric como la Asociación de Propietarios de Omnibus Aliados accederán a sus justas peticiones.

ESCUELA PROFESIONAL DE COMERCIO DE LA HABANA

Aviso a los alumnos

Se cita por este medio a todos los alumnos **sin trabajo** para la asamblea que se celebrará el miércoles día 9 del presente mes, a las 2 p.m.

Rogamos la más puntual asistencia, por tratarse de asuntos de importancia, relacionados con las gestiones realizadas en la Secretaría de Comercio.

Comité Pro-Trabajo.

Habana, 2 de enero de 1,935.

ESTA EN LA HABANA UN HIJO DE H. FIRESTONE

Por la vía aérea, procedente de Miami, llegó ayer a esta capital Mr. Roger A. Firestone, en compañía de su amigo H. Williams Jr. Mr. Firestone es hijo del famoso manufacturero Harvey S. Firestone, y pasará en esta ciudad un «weeh-end». Deseamos a tan distinguidos viajeros una grata estancia en esta República, enviándoles un cordial saludo.

EL DR. ADOLFO CABELLO ACUSA AL EX-PAGADOR DEL SENADO, SR. JUNCO

El Tribunal Nacional de Sanciones, remitió al Juez de Instrucción de la Sección Segunda, testimonios de lugares relativos a una causa instruída por aquel Tribunal, por el delito de malversación seguida contra el señor José del Junco Lariós, Pagador que fué del Senado, en la época de Machado.

En el testominio se solicita que por el Juzgado se proceda a ocupar el cheque 8576, a la orden de Antonio Gómez, a fin de que se proceda a investigar los hechos.

Acusa a Junco el doctor Adolfo Cabello, de ser uno de los que intervino en la massacre del 7 de agosto de 1933, frente al Senado, así como de haberse apropiado de la suma de 500 mil pesos.

ENVIO CUBA A EE. UU. MAS AZUCAR EN 1934 QUE EL AÑO ANTERIOR

NUEVA YORK, enero 3. AP. De conformidad con las estadísticas publicadas por los corredores azucareros Lamborn and Co., las exportaciones de azúcar de Cuba, en el período comprendido del 1 de enero al 29 de diciembre de 1934, llegaron a un total de 2.317.157 toneladas largas, valor crudo, contra 2.292.114 en igual período de 1933, embarcándose a los Estados Unidos 1.553.758, contra 1.371.682 en 1933.

PROFESIONALES

p1 DRES. EN MEDICINA

DR. A. VENERO

Vías urinarias, Impotencia, Sífilis. Curación rápida. Cuota semanal. Diatermia, Azoterapia, etc., etc. Consultas de 9 a 12 a. m. y de 4 a 6 p. m., San Miguel número 55, esquina a San Nicolás. Telf. A-9380. P-1

DR. JOSE RAMONEDA

Asma, enfermedades del pecho, insomnio. **Tratamiento especial para la Impotencia y Nerviosismo** Consultas de 1 a 3 p. m., previamente concedidas, Barcelona número 10, entre Aguila y Amistad. A-9297. P-1

p3 DENTISTAS

Dr. Armando Crucet

CIRUJANO DENTAL Y ORAL

De la facultad de Pennsylvania y del Garetson Hospital of Oral Surgery de Philadelphia. Tratamiento de la **Piorrea-Alveolar** y de las **sinucitis** crónicas del maxilar. Obturaciones y dentaduras de porcelana. anestesia por el gas. Paseo número 17, entre Calzada y Línea, Vedado. teléfono F-5153.

NO MAS PIORREA

Un frasco de Antipiorreico Onarres cura completamente la Piorrea alveolar. De venta en Droguerías y en el Laboratorio del Dr. Pedro Ramírez, Simón Bolívar 141, antes Reina, teléfono M-4050. P-3

p7 ABOGADOS y NOTARIOS

Dr. ISIDORO CORZO

ABOGADO

Especialidad: DIVORCIOS. Calle 9 número 25, entre H. e I. Telf. F-5086. Vedado.

ALQUILERES

a1 HABANA

ALQUILO INDIO 14, BAJOS, MOderna, sala, saleta, 4 habitaciones, baño intercalado, comedor, cocina y cuarto servicios criados. a media cuadra de Monte. Llaves en la misma Informes M-2603. A-1

CONCORDIA 148, ALTOS, ENTRE Marqués González y Oquendo, sala, comedor, tres cuartos, baño intercalado y demás servicios. Llaves: Lechería esquina. Informan: F-4182. A-1

ALQUILO TERCER PISO, SALA, dos cuartos, baño, cocina de esquina. Precio: 15 pesos. Informan, Sitios y Escobar, Bodega. A-1

SE ALQUILA LA CASA CARMEN número 10, Víbora entre San Lázaro y San Anastasio compuesta de sala, recibidor saleta 4 cuaros y cuarto de criados. Informan: Telf. M-6629.

PRADO 44. SE ALQUILA ESTA espléndida casa de dos plantas, a Sociedad, Club o Compañía. Llaves e informes en el 46. F-2807 de 9 a.m. a 5 p.m.

ALQUILO COMODO Y FRESCO PISO en Dragones 39-D, por Campanario sala, saleta, comedor, 4 cuartos, cocina, baño intercalado, cuarto de criados y baño, dos patios. Informan Dragones 39. A-1

¡BUSCA CASA? LLAME AL M-6747 SEGURAMENTE ALLI ENCONTRARA LA QUE VD NECESITA O VAYA A MORRO Y GENIOS EDIFICIO "GOMEZ" ALLI LE INFORMARAN

a2 VEDADO

SE ALQUILA LA CASA CALLE L número 164 entre 17 y 19 Se puede ver de 9 a 12 de la mañana y de 2 a 5 de la tarde. A-2

VEDADO: EN EL MEJOR PUNTO. Se alquilan los bajos de la Calle J. número 205, entre 21 y 23. Informan, altos de la misma. Telf F-3978. A-2

VEDADO: AVENIDA WILSON 93-A, entre 6 y 8 Casa moderna, con garage, portal, sala, recibidor, comedor al fondo, cuarto y servicio de criados, 4 hermosas habitaciones, lavabos en las habitaciones, agua caliente y demás comodidades. A-2

VEDADO. CALLE 28 No. 15 ENtre 17 y 19, se alquila casa terraza, sala, 4 cuartos, comedor al fondo, baño completo con agua corriente, cocina moderna, $20 F-1183 A-2

VEDADO. ALQUILO CASA INTErior sala, comedor tres cuartos servicios, cocina, patio, 25 pesos, 19 número 249 24 entre E y F.

a3 CERRO y PALATINO

ACCESORIAS: SALA, CUARTO Y cocina, $5.00 en San Quintín 19, Cerro. Lavaderos cubiertos, azotea para tender, muy cómodos y modernos I-1718. A-3

A4 Marianao y sus Repartos

VERDADEROS PALACIOS

Avenida las Palmas (Larrazábal) entre Avenida Columbia y Calzada Marianao, a una cuadra tranvías, amplios, frescos chalets con y sin garage, tres a cinco cuartos, jardín, portal, sala, comedor, baño completo, cuarto y servicio criados. Llaves chalet No. 1, U-4489 y U.2925. Precios situación.

SE ALQUILA EN $35.00, LA CASA «Villa Loreto», en el Reparto Buen Retiro, calles de Infanta y San Jacinto. Informan en Prado 111, altos Telf. A-1544. Las llaves al lado, en «Villa Octavia». A-4

CASITA, SIETE PESOS, DOS HAbitaciones grandes, cocina, servicio y patio. Todo independiente Calle 3 número 65, entre 16 y 18, Reparto Almendares. FO-3394. A-4

EN 18 PESOS ALQUILO ESPACIOsa casa Boquete 2 Marianao, próxima al Hipódromo, de portal, sala, comedor, tres cuartos baño y cocina. Llave, Bodega. Informes: Animas 15, altos, Habana.

ALQUILO TRES CHALETS MODERnos, Calle Almendares 46 al 54 dos, tres y cuatro cuartos y demás comodidades, 12 y 15 pesos, Tren de Zanja esquina, Marianao. Informan: Telf. FO-7976. Sr. Bosch Muralla núm. 16.

SE ALQUILA LA HERMOSA CASA, Samá 4. Marianao, con sala, comedor, seis cuartos y uno alto, baño y servicio para criados. La llave, al lado. Telf. A-1805. A-4

SE ALQUILA, BARATA, LA ESPAciosa casa, Calle C. número 22, Buen Retiro, Marianao. Llave e informes ,en la misma. A-4

a5 J. del MONTE y la VIBORA

$25.00 VIBORA, CALZADA ENTRE Acosta y Lagueruela, se alquila: altos, sala, saleta, tres habitaciones, baño intercalado, terraza frente y fondo. A-5

ALQUILO, AVENIDA MAYIA ROdriguez y Milagros, Víbora, moderno chalet, dos plantas cinco cuartos con todas las comodidades, garage, con dos cuartos altos, frutales etc. Informes: F-6631. A-5

DOLORES 333. SE ALQUILA, ENtre 16 y 17, media cuadra de los tranvías y guaguas portal sala tres cuartos, baño, comedor cocina, patio traspatio. Llave en el 335. Dueño: San Mariano 43. Telf. X13898 y Villegas 78. Ferretería.

a6 Stos. SUAREZ y MENDOZA

A $7.00, $8.00 Y $9.00, CASITAS MOdernas, a una cuadra de las guaguas y dos de los tranvías Santos Suarez. San Bernardino número 24, entre Durege y Serrano. Informan en la misma. A-6

SUSCRIBASE Y ANUNCIESE EN EL «DIARIO DE LA MARINA»

ALQUILERES

a12 Guanabacoa y Cojímar

GUANABACOA, ALQUILO ESPLENdida casa, Lebredo 4, el mejor punto de la población, sala recibidor saleta 6 cuartos, bajos 4 altos, servicios completos. Precio situación. U-5636.

a13 ALQUILERES - VARIOS

ALQUILO LOS ALTOS OBRAPIA 23 entre Cuba y San Ignacio, propios para oficinas. Tienen un salón al frente de 150 ms. planos. Llave en los bajos. Informes: Teléfonos M-2603 y M.1221. A.13

RESIDENCIA EN MIAMI

Por la temporada, se alquila casa estilo español, de dos pisos, con 10 habitaciones, 5 cuartos dormitorios, 3 baños y portal, sección sudeste, cerca del mejor colegio. $1,200-00 temporada. Se admiten familias con niños. Dirigirse a Mrs. V. C. Cook, 2901 S. W. 4 th street, Miami, Fla A-15

b1 NAVES y LOCALES

PROPIO PARA INDUSTRIA O ALmacenes 3,500 metros, casa mampostería, con chucho de Ferrocarril, calle Fábrica. Contrato, diez años. Alquiler, muy módico. Otra nave más, de mil metros, Luyanó. Informes: Gerardo Mauriz. M-7586, Metropolitana 538. B-1

NAVE PROXIMA AL MERCADO SE alquila para depósito, en $18.00. Cristina 58 entre San Joaquín y Corta. B-1

SE ALQUILA UN HERMOSO LOCAL de esquina en Primelles y O-Farrill, Buena Vista, propio para bodega o ferretería. Se da barato Informes en 12 y 17, Vedado. F-6035 B-1

SE ALQUILA UN HERMOSO LOCAL para Almacén o cualquier clase de negocio en la calle de Cienfuegos números 18, 20 y 22. Informan en el mismo, de 9 a 11 a. m. y de 4 a 5 y media p. m.

SE ALQUILA UN GRAN LOCAL con dos habitaciones, en Barcelona 7, informan en los altos. B-1

¡BUSCA LOCAL PARA NEGOCIO? LLAME AL M-6747 CON TODA SEGURIDAD ENCUENTRA EL QUE VD. NECESITA O VAYA A MORRO Y GENIOS EDIFICIO "GOMEZ" ALLI LE INFORMARA

ALQUILO LOCAL, EN MONTE, DE Aguila a Amistad, para la venta de ropa de caballeros, 40 pesos alquiler. Vidriera de Tabacos Café «Marte y Belona», Olegario García. B-1

P. Morales S. Cruz

SAN LAZARO Y N

OCHO PISOS.

Se alquila moderno y ventilado apartamento con recibidor, sala, comedor, dos habitaciones, buen baño, hall, pantry, cocina, etc., en séptimo piso, con vistas al mar y la ciudad.

ELEVADOR DIA Y NOCHE INFORMES DE 9 A 12, EN EL MISMO EDIFICIO B-1

SE ALQUILA.

Un salón de 200 metros superficiales situado 25 y Marina, esquina; mucha vista. Se entrega con puertas o cristales en todo su frente. Informes Lusso. B-1

ALQUILO AMPLIA NAVE, SUBIRAna 99 entre Desagüe y Benjumeda. Informa: Dr. Ibáñez, Oficios 12, teléfono M1518. Lla llave en la bodega de la esquina. B11

PARA ALMACEN. SE ALQUILA EL hermoso local de Aguiar 118 entre Muralla y Teniente Rey y barato. Informes enfrente. B-1

SE ALQUILA GRAN LOCAL, DE ESquina, Cerro 624, frente Paradero de los Tranvías, 200 metros de superficie, para industria o comercio. Muy barato. Informes, en el mismo. Telf. I-5720. B-1

b2 APARTAMENTOS

J ESQUINA 21, VEDADO. LUJOSO apartamento, moderno, cómodo, fresquísimo, con gran vista, excelente situación, sala, comedor, dos cuartos, hermoso baño dompleto intercalado, etc. Informa Avelino B-2

b3 DEPARTAMENTOS

L No. 104 ESQUINA A 11, VEDA. do Departamento alto moderno, compuesto dos cuartos, dos baños y cocina gas, propio para dos familias, Llaves al lado No. 106 Informes: F-2124 y M 2863. B-3

SAN RAFAEL 37, ALTOS, CERCA de Galiano, y en casa moderna. Se alquila un apartamento, con vista a la calle. B-3

ALQUILO DEPARTAMENTO CHIco, alto, cómodo y ventilado, completamente independiente Calle Santa Felicia 57, casi esquina a Fábrica.

APARTAMENTO AMUEBLADO. ALquilo lindísimo apartamento con recibidor, dos habitaciones, pantry, hall, terraza. etc. etc., con vajilla, ropa etc. Tiene hermosa vista a la ciudad y al mar, precio razonable. Alonso, Edificio Morales, 7o piso, N. y San Lázaro. B-3

PLAZA DE LA CATEDRAL: SE ALquilan departamentos, espaciosos y ventilados, propios para bufetes y oficinas ,con servicio y a precios económicos, San Ignacio número 14, por Empedrado. B-3

b4 HABITACIONES

$7.00, AMPLIA HABITACION, ALtos de Concordia y Aramburu Llaves en la misma. Informes: Mueblería «La Moda», Galiano y Neptuno. A-4454. B-4

HABITACION AMUEBLADA BAÑO privado, alquílase toda asistencia para matrimonio. También otra para una persona, comunicación tranvías, ómnibus todas partes, Línea No. 28 casi esquina J. Vedado, Teléfono F-6328. B-4

OBRAPIA 49, PRIMER PISO, CASA familia se alquila habitación fresca y clara, baño intercalado, agua caliente. Se exigen referencias. B-4

EN PRADO 33 ALTOS, SE ALQUIla una hermosa habitación al frente a profesionales oficina o vivir persona honorable. B-4

ALQUILERES

HABITACIONES

SE ALQUILAN, PARA UN MATRImonio solo, dos cuartos, en la azotea, con servicios sanitarios, de la Calle 27, entre A. y B., Vedado. Otros informes: Calle 27 número 330, esquina A. B-4

VEDADO: — ALQUILO HERMOSA habitación vista calle, con baño privado, agua caliente, luz, cocina y portal, matrimonio sin niños o persona sola, hay garage. F-4777 y F-6744. 13 No 32 esquina 12. B-4

EN CASA PARTICULAR DE 2 PERsonas mayores. Se alquila una habitación a caballeros solos, que tengan referencias. Unico inquilino. Calle A 208 entre 21 y 23, Vedado. Muy barata. B-4

SEÑORA EXTRANJERA, ALQUILA dos amplias habitaciones, muy frescas, juntas o separadas, con su baño completo, a caballero solo, señora o señorita, con o sin muebles. Se habla español, francés e inglés. Sra. Morales, Jovellar número 35-B., segundo piso. B-4

SE ALQUILA GRAN HABITACION, con sus servicios independientes, abundante agua, amplia azotea, San Lázaro y Perseverancia, Bar. B-4

VEDADO: O. NUMERO 10 ENTRE 17 y 19, cerca Hotel Nacional. Alquilo, en residencia de familia respetable hermosa habitación vista a la calle. Otra, interior. Asistencia, si desean.

CALLE MONSERRATE 93, ALTOS, entre Lamparilla y Obrapía. Se alquilan habitaciones, con lavabo de agua corriente. Otros informes, en la misma. B-4

HABITACIONES SE ALQUILAN HAbitaciones de todos tamaños. y en diferentes pisos, a precios muy reducidos, en Salud No: 2, entre Galiano y Rayo, y en Salud No. 22, esquina a San Nicolás. B-4

b5 CASAS DE HUESPEDES

CASA DE HUESPEDES LA ISLA. Alquilo hermoso departamento con vista al parque La Fraternidad. Baños modernos, (agua caliente). Habitaciones amplias y ventiladas Comida excelente Precios reducidos. Se admiten abonados al comedor. Monte 53, por Factoría. Alquilo el zaguán apropiado para vidriera de tabacos i cosa análoga. B-5

HUESPEDES, ESPLENDIDAS HAbitaciones y exquisita comida desde $35.00 para dos personas. Disfrute de dos simpáticas terrazas y magníficos baños. Prado 65, esquina del Sevilla Visítenos y saldrá complacido. A-9009 B-5

IDEAL PARA MATRIMONIOS: Prado 99, frente al Capitolio. Habitaciones modernas, con closets y baño privado completo. Agua caliente y fría, a todas horas. Excelente comida. Gran confort y limpieza. Absoluta moralidad.

«LA MATANCERA» REINA 83, ESquina a Manrique. Hermosas habitaciones modernas, con y sin muebles. Buena comida. Casa decente servicio propio, agua caliente. Precios moderados. Telf. A-0288.

b6 HOTELES

HOTEL "QUINTA AVENIDA"

Zulueta 71, esquina Dragones. Alquilo departamentos y habitaciones, con comida. Una persona, $18.00 y $20.00. Matrimonios: $35.00, $40.00 y $45.0, con baño $50.00. Precios de situación, familias estables. B-6

ANTIGUO HOTEL LUZ

OFICIOS 35

Acreditada casa, con grandes y cómodos apartamentos. Vista al mar, agua caliente, ascensor, teléfono, portero día y noche. Buen servicio, a precios económicos Sólo familias de moralidad. B-6

ANTIGUO HOTEL «JEREZANO», casa de huéspedes, mejor punto de La Habana, habitaciones amplias, balcón a la calle con o sin comida baños calientes, Prado 102 altos, esquina a San Virtudes. B-6

HOTEL COLONIAL

SAN MIGUEL 62,

Casi esquina Galiano. Residencia para familias. Apartamentos, habitaciones con baño privado. Elevador día y noche. Magnífico restaurant octavo piso. Cocina española y criolla con carta. Absoluta moralidad. M-5966 y M-5967. B-6

HOTEL 'IDEAL ROOM'

PRADO 93-B., (POR PASAJE)

¿Desea vivir en casa tranquila, mejor que en su propia casa? Visite esta gran casa, aunque sea por curiosidad. Por adentro, la mejor. Precios para matrimonios, con comida y toda asistencia, desde $35.00 a $45.00. Hay apartamentos de dos habitaciones, con balcón y baño a Prado. Exígense referencias de moralidad y pagos.

HOTEL "VANDERBILT"

Lo más alto saludable y económico, Neptuno 309, esquina Mazón Habitaciones de esquina, con baño privado, propias para quien convenga vivir cerca Universidad o los Hospitales C. García y Mercedes. B-6

b7 CASAS de COMIDAS

COMIDA SANA Y BIEN CONDIMENtada se sirve a domicilio horas fijas Variación diaria Artículos primera únicamente. Línea No. 28 casi esquina J, Vedado, teléfono F-6328. B-7

b10 PERDIDAS

AGENCIA BEERS: COLOCADO TAquígrafa inglés, $100, criado fino ingenio, $35. Cocinero ingenio, $30. Se ofrecen criados chauffeurs, oficinistas, O-Reilly 9½. B-10

SE SOLICITAN

sa Solicitud de Alquileres

NECESITO UN LOCAL O PARTE, propio para Peluquería. Lugar céntrico de La Habana. Den detalles al teléfono: M-9917. Sr. Alamo. SA.

s1 CRIADAS y CRIADOS

SOLICITO SRA BLANCA MEDIANA edad con referencias, para matrimonio sin niños, sueldo: $7. Para tratar 2 a 4 de la tarde Manuel Pruna No. 13, Luyanó. S-1

NECESITO MUCHACHA PARA LIMpieza por la mañana, villa Lydia, Avenida 10 entre 12 y 13, Ampliación de Almendares. S-1

SE SOLICITA UNA MUCHACHA para limpieza de una casa matrimonio. Dormir en la colocación. Jovellar No. 29 apartamento 16. S-1

SE SOLICITA UNA CRIADA Y UNA cocinera que tengan buenas referencias para dormir en la casa. 21 No. 280, esquina D, Vedado, Hora: de 2 a 5. S-1

SE SOLICITAN

CRIADAS y CRIADOS

SE SOLICITA UNA MUCHACHA ESpañola, para criada de mano. Si no tiene recomendaciones, que no se presente. Informan: Reina número 20, altos S-1

SOLICITO CRIADA ESPAÑOLA, DE 35 a 40 años, formal, que sepa servir la mesa y limpiar bien. Sueldo: 15 pesos. Tiene que tener referencias. Calle 15 número 380, entre 2 y 4, Vedado. S-1

SE SOLICITA UNA MUCHACHA, para limpiar y que entienda de cocina. Debe tener referencias, Príncipe número 39, primer piso. S-1

SE SOLICITA UNA MUCHACHA ESpañola, para los quehaceres de un matrimonio, con un niño, Aguacate 34-A., segundo piso S-1

SE SOLICITA UNA CRIADA, PARA matrimonio con dos niños, Habana 34, altos. S-1

SOLICITO JOVEN ESPAÑOLA, PAra criada de mano, que sepa servir la mesa. Más informes, de 9 de la mañana, en adelante. A, número 6 y medio, esquina a Quinta, Vedado. S-1

SE SOLICITA, PARA UN MATRImonio, una criada blanca, para limpiar y cocinar, y otra, para las habitaciones y lavar la ropa de la señora. 19 número 402, esquina a 4, Vedado. Después de las 9. S-1

SE NECESITAN UNA CRIADA PAra cuartos, sepa algo coser, y un criado de mano, sueldo, 20 pesos. También se necesita un chauffeur, con referencias, $25. Compostela 58. S-1

SE SOLICITA UNA CRIADA QUE entienda de costura, no tiene que saber cortar. Sueldo: $12.00 y ropa limpia. Calle 6 No. 58, altos, entre 5a y 7, Vedado S-1

SOLICITO CRIADA BLANCA PARA quehaceres matrimonio sin niños, con referencias de la última colocación. Lugareño y Montoro, altos bodega Reparto Ensanche Habana. S-1

SE SOLICITA UNA MUCHACHA, PAra los quehaceres de una casa, para matrimonio sin hijos. Informes: Damas 18, bajos. Telf. M-3039. S-1

SOLICITO CRIADA LIMPIA, CON referencias, saludable y sin amigos, para limpiar, solamente. Sueldo: 10 pesos y uniformes, que le gusten los niños, Lagunas 46, altos. S-1

CRIADA DE MANO, BLANCA O COlor, que sea trabajadora, con referencias, se solicita en Prado 43, bajos, que sea joven S-1

COCINERAS Y COCINEROS

SE SOLICITA JOVEN FORMAL PAra cocinar y ayudar en la limpieza. Luis Estévez 24 entre Poey y Heredia, Víbora. S-2

SOLICITO UNA BUENA COCINEra, que no saque paquete, ni salga los mediodías. Puede lavar su ropa en la colocación y dormir en ella o no. Sueldo: 5 pesos o 10, si entre madre e hija lo hacen todo. Jesús del Monte 369, entre Princesa y Mangos. Telf L-4444. S-2

SOLICITO COCINERA JOVEN, PAra tres de familia. Tiene que dormir en el acomodo y exijo referencias. Sueldo: 8 pesos. Calle 12 número 18, esquina B. Telf. F-2246. S-2

SE SOLICITA UNA MUCHACHA DE la raza blanca, para cocinar y lavar, para corta familia Para sueldo y condiciones, dirijase a Jesús María 91 y traiga referencias. S-2

SE SOLICITA UNA COCINERA. Sueldo: 10 pesos, Avenida Central, Reparto Kohly, Bodega «La Estrella». Indicará dirección e informes: Telf. FO-2513. S-2

SE SOLICITA UNA COCINERA Y repostera, española, de mediana edad, para cocinar, solamente. Que tenga referencias y duerma en la colocación. Sueldo: 15 pesos Informan: FO-1020. Llamar después de las 11 de la mañana. S-2

SE SOLICITA UNA JOVEN, PARA cocinar, y limpiar, para corta familia, San Miguel 169, primer piso, izquierda, esquina a Belascoaín. S-2

SE SOLICITA UNA ESPAÑOLA, que tenga buenas referencias, para cocinar y ayudar a otros quehaceres, en el Vedado. Calle 21 número 43, altos, entre J. e I. Sueldo: 15 pesos. S-2

SE SOLICITA UNA COCINERA PAra matrimonio solo, que duerma en la colocación, con referencias. Sueldo $5.00. Santa Catalina 4 A, Cerro, entre Domnguez y San Pedro). S-2

COCINERA, SE SOLICITA, MAXI. mo Gómez 441, entre Castillo y Fernandina. S2

s3 MANEJADORAS

SOLICITO MANEJADORA ESPAÑOla, para cuidar niña. Que sea saludable y se quede a dormir en la colocación. Calle 17 número 370, entre Paseo y 2, Vedado.

SE SOLICITA UNA MUCHACHA, para manejar un niño de 2 años. Informan: Basarrate 17, altos, entre San José y San Rafael. U-1316.

SE SOLICITA UNA JOVENCITA, de color, para jugar y atender una niña de dos años. Tiene que traer referencia de manejadora. Sueldo: 10 pesos, uniformes y ropa limpia. Calle 15 número 434, entre 6 y 8, Vedado. S-3

s8 CHOFERES

SE SOLICITA CHAUFFEUR BLANco que cuide jardín. No presentarse si no es competente o carece buenas referencias. Empedrado 49, bajos. S-8

S11 Agentes y Vendedores

SE SOLICITAN 10 SEÑORITAS CON conocimientos comerciales para trabajar productos de fácil venta a sueldo y comisión; y un joven con garantías y relaciones en el comercio de víveres para cubrir una plaza en industria. Dirigirse a Arbol Seco No. 44 S-11

SOLICITAMOS AGENTES PRACTIcos en ofertas domiciliarias bien presentados, con facilidad de palabra y garantía comercial para responder valor muestrario. Teniendo amor al trabajo y actividad pueden obtener excelente utilidad. Presentarse personalmente de 8 a 10 de la mañana en Santa Clara 16, «La Paloma» S-11

FABRICA DE JABON PERFUMADO solicita distribuidores exclusivos en ciudades de importancia Se exije absoluta seriedad Escribir a S.E.L. Calle 13 No. 49 A entre 6 y 8, Vedado S-11

PARA LA HABANA E INTERIOR de la Isla necesitamos vendedores activos, ganando magnífica comisión por adelantado. Artículo fácil atractivo y útil. Gorriarán y Michelena, Edificio Metropolitana 808, Habana.

SE SOLICITAN VENDEDORES PAra un artículo de fácil venta. Informan en la Joyería Lastra Hermanos, Neptuno 149. S-11

SE SOLICITAN

s13 SOCIOS

SOLICITO PERSONA QUE DESEE invertir de $600 a $1 000 en negocio lucrativo, a mital de utilidades, sin trabajo. Demás informes: D No. 205 entre 21 y 23. Vedado. S-13

s14 VARIOS

SOLICITO UN MATRIMONIO, PARA encargado de casa inquilinato, con 250 pesos de garantía metálica. Imposible otra forma. Carlos III número 219, bajos, esquina a Subirana. S-14

SOLICITO MATRIMONIO, SIN NIños, para encargado de casa inquilinato. Informan: Habana 55, Encargado, de 11 a 11. Deben presentarse los dos. S-14

SE OFRECEN

s1 CRIADAS y CRIADOS

DESEA COLOCARSE CRIADO DE mano español, habituado todo esmerado servicio, sin pretensiones, y referencias de buenas casas, voy a cualquier punto. Teléfono A 3488 O-1

SE DESEA COLOCAR UN JOVEN español de criado de mano o ayuda de cámara, tiene referencias y es formal. Teléfono M 8503. O-1

SE OFRECE SERVIR DE CRIADO sin pretensiones, un laborioso japonés en casa pequeña, para limpiar casa, ayudar cocina, servir mesa, lavar ropa, cuidar animales, hacer mandados, barrer, regar, florecer jardines. El cumple humildemente A-6931 O-1

FO-9395. SE DESEA COLOCAR UNA española de criada de mano y entitnde algo de cocina, es formal y lleva tiempo en el país. No se coloca para la Víbora ni repartos O-1

SE DESEA COLOCAR UNA JOVEN española, de criada de cuartos y coser, o de criada de mano, si es corta familia. Telf. F-5058 O-1

SE OFRECE UNA ESPAÑOLA, PAra todo el servicio de un matrimonio, o para corta familia. Tiene referencias. Calle 21, esquina a 4. Telf. F-6095. O-1

SE OFRECE UNA MUCHACHA DEL país, blanca, para manejadora o criada de mano. No va a los Repartos y duerme en la colocación. Tiene referencias Informan: Telf M-6512 O-1

SE DESEA COLOCAR UNA JOVEN española, para criada de mano o manejadora. Es muy formal y cariñosa con los niños. Tiene buenas referencias. Informan: Telf. F-6248. O-1

SE DESEA COLOCAR UNA MUCHAcha española, para criada de mano. Sabe cumplir con su obligación y tiene recomendaciones de buenas casas. Concordia 11. M-4162. O-1

SE DESEA COLOCAR UNA JOVEN española, de criada de mano o de cuartos. También cocina y limpia, si es corta familia. Tiene buenas referencias En la misma, otra, por horas. Telf. F-4771. O-1

SE DESEA COLOCAR UNA SEÑORA, española, de mediana edad, de criada de mano o manejadora. Telf. U-3147 O-1

JOVEN ESPAÑOL, MUY TRABAJAdor, desea colocarse de criado de mano, sin pretensiones. Sabe cumplir bien con su obligación y tiene muy buenas recomendaciones de donde ha trabajado 8 años. Sirve bien la mesa, a la rusa, y ha estado con muy buenas familias Es muy práctico en todo esmerado servicio. Informan: A-5252. O-1

SE DESEA COLOCAR UNA MUCHAcha española, de mediana edad, de criada de mano. Sueldo mínimo: 12 pesos. Tiene referencias. Apodaca 59, entre Suárez y Revillagigedo. O-1

SE DESEA COLOCAR UNA MUCHAcha, para criada de mano o manejadora. Tiene referencias. Llamen: Telf M-4706. O-1

SE DESEA COLOCAR UNA MUCHAcha española, de criada de cuartos o de mano. Sabe cumplir con su obligación y tiene referencias de las casas que ha trabajado. Telf. F-4572 O-1

OFRECESE UN JOVEN ESPAÑOL, para chofer o criado de mano. Entiende de jardín, es hombre solo y trabajador. Tiene buenas referencias de las casas que ha servido y va a donde se ofrezca. Informan: M-3016. O-1

SE DESEA COLOCAR UNA MUCHAcha española, para criada de mano o de cuartos. Sabe coser un poco. Tiene referencias. Telf U-5605. O-1

SE DESEA COLOCAR UNA JOVEN para cuartos o comedor. Sabe coser y habla inglés. Tiene referencias. Telf. F-4580. O-1

SE OFRECE UN BUEN CRIADO joven, español, de buena presencia acostumbrado al servicio fino de buenas casas. Conoce el servicio de mesa a la rusa, hace cocktails y todo lo necesario para una familia Tiene buenas referencias. Llame M-7122. O-1

DESEA COLOCARSE JOVEN ESPAñola para criada de cuartos o manejadora, sabe cocinar algo. Informan teléfono F-6253. O-1

SE DESEA COLOCAR UNA MUCHAcha española, para cocinar o limpiar, o de criada de mano. Informan: Maloja 25, entre Rayo y Angeles O-1

SE DESEA COLOCAR UNA MUCHAcha española, de criada de mano, cuartos o comedor. Entiende de cocina y tiene buenas referencias. Telf. A-9427. O-1

SE DESEA COLOCAR UNA SEÑORA panameña, para criada de mano, para cocinera o para todo, siendo corta familia. Sabe cumplir con su obligación Informan: Puerta Cerrada número 3, Habana. Telf. M-4387. O-1

SE DESEA COLOCAR UN JOVEN japonés, para criado de mano. Es fino y tiene referencias. Habla algo de inglés. Telf. A-9814, José Iwasaki. O-1

SE DESEA COLOCAR UNA JOVEN española, de criada de mano, o quehaceres de corta familia. Es formal y trabajadora. Prefiere dormir fuera. Dirección: Obrapía número 108. Telf. A-4271. O-1

SE OFRECE UNA JOVEN ESPAñola, para criada de cuartos o de mano. Tiene referencias. Telf. M-5390 Mercaderes 30, esquina a Amargura. O-1

SE DESEA COLOCAR UNA JOVEN española, para todos los quehaceres de matrimonio solo. Sabe cocinar bien o para criada de mano. No se coloca menos de 15 pesos. F-3418 O-1

JOVEN AMERICANO SIN PRETENsiones desea colocarse criado de mano o jardinero, también enseña inglés Va al campo, tiene referencias FO-2628, Almendares. Sr. Díaz. Calle 15 No. 105 entre 12 y 14. O-1

SE OFRECEN

CRIADAS y CRIADOS

SE DESEAN COLOCAR DOS JOVEnes españolas para limpiar, manejadoras o para habitaciones. Saben trabajar y tienen buenas referencias. Telf. M-7313. O-1

SE DESEA COLOCAR UN BUEN criado español, sabe servir a la rusa y hace coteles, buenas referencias 7 años trabajo en una casa. Dirección: teléfono F-4604. O-1

SE DESEA COLOCAR UNA MUchacha española para cuartos y coser, cose y corta por figurín, Chaple y Salvador. Pasaje Giralt 1, Palatino. O-1

SE OFRECE CRIADO JOVEN ESpañol habituado al servicio fino, de familias conocidas, y con referencias. Informan A-3070. O-1

SE DESEA COLOCAR UN CRIADO español, habituado al servicio fino, Sabe hacer cocktails y también plancha ropa de caballeros, Tiene buenas referencias de familias conocidas. Telf. FO-3232. O-1

SE DESEA COLOCAR UNA JOVEN española de criada de mano, cuartos o comedor, sirve la mesa a la rusa, es trabajadora y seria, tiene referencias Informes teléfono M-3840. O-1

COCINERAS - COCINEROS

COCINERO REPOSTERO JOVEN chino desea colocarse casa particular, sabe cocinar bien a la criolla y española y francesa tiene buenas referencias, sabe cumplir con su obligación. Informan calle Zanja 25 altos, preguntar por Manuel Lima, teléfono M-4575. O-2

UN COCINERO DE COLOR DOMInicano desea colocarse en casa jarticular, sabe cocinar bien a la criolla y americana, tiene buenas referencias. Informan FO-1230 O-2

SE DESEA COLOCAR UNA JOVEN española, de cocinera y repostera. Duerme en la colocación. Telf. F-6181 O-2

SE DESEA COLOCAR UNA ESPAñola, para cocinar y limpiar, siendo corta familia. Tiene referencias, Jesús del Monte 199. O-2

SE OFRECE UNA COCINERA CAStellana, de mediana edad. No hace limpieza. No se coloca menos de 15 pesos. Calle F. número 16, entre 11 y 13, al fondo, Vedado. O-2

SE DESEA COLOCAR UNA ESPAñola, de mediana edad, para limpiar y cocinar a corta familia. Duerme en la colocación. Llamen: Telf. M-5008. O

COMPRAS

MUEBLES y PRENDAS

COMPRO BRILLANTES CHIQUItos cantidad hasta dos mil pesos. La Casa Iglesias Monte No. 118, y Figuras. Telf. A-9341.

A-9115: Muebles y Máquinas «SINGER», COMPRAMOS. PAGAmos más que nadie. Avísenos: Telf. A-9115 o venga. **«La Casa Arias», Aguiles número 38,** esquina a Sitios. Cambiamos y hacemos reparaciones. Vendemos piezas sueltas. Todo barato. Telf. A-9115. C-9

A-9540: Compro Muebles MAQUINAS DE COSER, ESCRIBIR y sumar de todas marcas; juegos de cuarto, sala, comedor y toda clase de piezas sueltas. Pago mejor que nadie. «El Modelo», Monte 402 Telf. A-9540. C-9

U-4800: COMPRAMOS MUEBLES Modernos, antiguos, porcelana, jarrones, vajillas, bronces, lámparas, juegos de plata, cuadros, alfombras, tapices, máquinas coser, escribir, archivos, pianos, radios, baúles, maletas. «El Ras». U 4800; Zanja y Lealtad. C-9

M-6484: COMPRAMOS MUEBLES finos, corrientes, radios, pianos, máquinas escribir, coser, burós, neveras, archivos, objetos Arte. lámparas, enseres establecimiento. Liquidamos casas completas. Salud 24 A. Vamos al campo. M-6484 C-9

COMPRO MUEBLES

Cuarto, comedor, sala, recibidor lámparas, radios, neveras, máquinas coser, escribir, sumar, cajas, archivos. Oficina en general Vendemos y cambiamos.

«LA CASA GRIS»

Angeles 5 casi esquina a Reina. Teléfono M-2914. C-9

ORO Y PLATA

Compramos prendas, monedas de oro cubanas, americanas y otras Naciones. Juegos u objetos de plata, de cualquier clase, sanos o rotos.

CARBALLAL HERMANOS

San Rafael 138, entre Gervasio y Belascoaín. Pagamos más que nadie. C-9

U-2530: COMPRO MUEBLES Objetos de Arte. Liquido casas completas. En plata compro todo. Figuras bronce, porcelanas, marfil, lámparas, radios, pianos y todo objeto de valor. Negocio rápido. Llame: U-2530. C-9

RADIOS

¡NO CONFIE SU RADIO A INEXpertos! Envíelo a los señores Jiménez y Fernández, expertos Radio-técnicos Garantía y responsabilidad. Títulos nacional y extranjero. Teléfono F-1515. C-12

16 OBJETOS VARIOS

MATERIALES, EFECTOS SANITArios y toda clase de desbarates compro sin intermediarios, vaya personalmente. Cristina 58, entre San Joaquín y Corta C-15

DESEAMOS COMPRAR DE SEGUNda mano 114 tubos flusets de 2 pulgadas diámetro exterior, calibre número 12, sin costuras, de 169 pulgadas de largo. No pueden ser de menos largo. Informan Cuba Nos. 76-78 Departamentos 18 19. Constantino García C-15

COMPRO ROPA USADA DE TODA clase, si usted tiene algún objeto en Monserrate 133, entre Dragones y Teniente Rey, le pagan bien. Martínez. C-15

ARRENDAMIENTOS

3 FINCAS RUSTICAS

FINCA RECREO.

Se alquila con ¾ caballería lindando con pueblo Bauta, buena casa de vivienda, tierra primera. Informa Soler, A-8520 de 9 y media a 11 y media y de 3 a 5. AA-3

CAMBIOS

3 FINCAS RUSTICAS

TENGO VARIAS CASAS, DE PEQUEño tamaño, que cambiaría por finca de 5 a 6 caballerías, de buena tierra. Que esté en carretera, no más de 40 kilómetros. Reconociendo diferencia en hipoteca, si la hubiera. Informes: Hernández, Reforma número 22, casi esquina a Santa Ana. CC-3

VENTAS

1 CASAS

VENDO LA MEJOR CASA Y MAS barata en La Sierra, muchas comodidades. Vea directamente a su dueño. N. Gómez, 8 entre 1a y 3a. Sierra. V-1

GANGA, PARA ARREGLAR TEStamentaría se venden una magnífica casa y dos chinas. No corredores Teléfono F-2047. V-1

PARA VENTA SEGURA, VENDO casa de esquina, moderna, 2 plantas, con 2 comercios, en los bajos, y 3 viviendas, rentando, hoy, $51.00. Precio: $5,000. José Quintana, Chacón 23. M-8182. V-1

GANGA DEL AÑO: BONITA CASA, bien alquilada a familia americana, con edificio para criados Tiene 13,500 metros de terreno. Todo cercado. Portada lujosa. Preciosos frutales en producción. Todo en efectivo o mitad contado. Resto primera hipoteca. Precio: $8,100. (Sesenta centavos metro, con fabricación), por embarcar la dueña. Pida informes: FO-1588. V-1

VENDO CASA FIGUEROA No. 14, Santa Catalina y Milagros Jardín, portal sala, saleta, hall, 4 habitaciones 2 baños, agua caliente, comedor, cocina, 2 lavaderos, pasillos laterales de 2 50 por los dos costados. Informes D-Strampes 102, Sr. Fernández. V-1

VENTAS

2 SOLARES

VENDO SOLAR 5a AVENIDA FRENte al Miramar Yacht Club, 18x60 vs a $1 50. Dueño: Villa Lydia, Avenida 10 entre 12 y 13, Ampliación de Almendares. V-2

ALTURAS DE ALMENDARES: VENdo solar, de 400 varas. Precio: $1,500. Otro, de 1,000 varas. Muy barato. Dueño: FO-2188. V-2

AVENIDA INDEPENDENCIA, CARLOS III

Se vende junto o en lotes un terreno con frente a esta gran Avenida y fondo a la calle Pocito. Está situado entre Soledad y Castillejos. Mide 40 metros de frente, por 41 metros de fondo. Precio razonable. Sr. Colmenares, Edificio Casteleiro y Vizoso, Oficios 18, Departamento 307. V-2

VEDADO: CALLE M. Y 21

Solares a la brisa, magníficamente orientados, a 200 metros del Hotel Nacional. Uno de 18 metros de frente por 50 de fondo. Otro de 21 metros de frente, por 45 de fondo. Se venden en precio razonable. Edificio Casteleiro y Vizoso Oficios 18 Sr Colmenares, Departamentos 307 y 308. V-2

TERRENO QUE MIDE 2,500 VARAS, formando la esquina de José A. Cortina y Carmen. Se vende completo o en lotes más pequeños, a precio de verdadera ganga. Informan: Telf. M-7911. V-2

REPARTO KOHLY: SE VENDEN solares, en lo más alto, Avenida Central, acera sombra. Precio situación, Manzana de Gómez 264. V-2

SE VENDE UN HERMOSO TErreno compuesto de dos parcelas que miden en conjunto 215 metros (10x21-50), terreno llano y en las mejores calles de Santos Suárez (calle Sola, casi esquina a Milagros). Lo doy en precio muy bajo: Informa Alonso, Edificio Morales, N y San Lázaro, Vedado, Habana. V-2

VENDO SOLAR 5.000 METROS, 50 por 100 en Calzada Güines, acera brisa, San Francisco Paula Ultimo precio, 520 pesos libre para el vendedor. Informa Comoglio, Municipio Guanabacoa. V-2

A MITAD DEL PRECIO ACTUAL, vendo 2 solares, calle Montoro próximo Carlos III, Loma Chaple mucho frente, facilito algún dinero para su fabricación, F-2225. V-2

3 FINCAS RUSTICAS

CUATRO CABALLERIAS, MUCHO frente Carretera Central Artemisa, $5,000. Superior para todo cultivo, riego por aniego. Benítez, Carlos III número 12, edificio «Providencia», 12 a 4. V-3

COMPRE LA MEJOR FINQUITA, A 25 minutos del Capitolio. Insuperable tierra de cultivo, frondosa arboleda nueva, un cuarto caballería, $1,450, libre gravámenes, Prado 19, altos. M-6513. V-3

FINCA VENDO UNA FINCA, 1 CAballería, 4 casas, siembras espléndidas. No corredores. Dueño F-2047, $7,000. V-3

4 ESTABLECIMIENTOS

¡ATENCION! NUEVO APARATO para el regadío, sin gasto de combustible ninguno. Funciona en ríos, arroyos y lagunas, para todas alturas Puede verse en el arroyo Orengo, por las guaguas que van a los Pinos Informan: Vista Alegre y Goicuría. Manuel López. V-3

SE VENDE UNA BODEGA BIEN surtida en buen punto y contrato, por tener el dueño que atender otro negocio Gloria 132 y Figuras. V-4

SIN TRAMPAS: BODEGAS. CAFES, BARRAS Y LECHERIAS DESDE $300.

Contado, con facilidades de pago; solas en esquinas y en los mejores barrios. No pierda tiempo buscando Informes sin mentiras: Suárez, Belascoaín y Figuras, Café. De 1 a 6 V-4

VENDO BODEGA ANTIGUA HAbana, sola esquina, $25 diarios. Venta $1,300 facilidad pago, nada mejor Cuenya, Monte y Someruelos. Café V-4

UNICA OPORTUNIDAD SE VENde la fonda y café, Casa Ramos, Aguila y Barcelona, con refrigeración moderna, por tener que embarcar su dueño. No admitimos corredores. Informes: Manuel Ramos, en la misma. V-4

BARATISIMO. POR NO PODER atenderlo salón de helados y confitería convertible a café si se desea. Sitio ideal, poco alquiler. Informan: I-5088. V-4

TIENDA MIXTA Y PANADERIA, en el pueblo más rico provincia Habana. Vende 6 500 pesos mensuales, contado. Vendo, por embarcarme. No corredores. Informes: López y Cabrera Obrapía 36 altos V-4

5 Bóvedas y Panteones

BOVEDAS

Nuevas hasta para enterrar, a $120.00 Traslados de Restos. Rogelio Suárez e Hijo, 12 entre 23 y 25, Jardín La Diamela, Vedado. Teléfono F-2382. V-5

6 Automóviles y Accesorios

SE VENDE UN CHEVROLET DEL 29 y un Pontiac del 28, cerrado, cuatro puertas, 6 cristales. Para verlos, en Dragones núm. 3. V-6

CAMION GENERAL MOTOR 2 Y media toneladas de aire en perfectas condiciones Cristina 58, entre San Joaquín y Corta V-6

VENTAS

6 Automóviles y Accesorios

VENDO CHEVROLET SEDAN, CUAtro puertas, modelo 1934, cinco gomas fábrica. Todo flamante. Asegurado en la mejor Compañía de Seguros. Admito carro cerrado, cuatro cilindros, como parte de pago y resto cash. Precio: $800,00, Gutiérrez, Chacón 23, bajos. Telf. A-7733. V-6

SE VENDE PRECIOSO FORD VICtoria, del 31, 4 cilindros, acabado de pintar, vestidura de cuero nueva, gomas y motor en magnífico estado. Consumo insignificante. FO-1762. V-6

VENDO AUTOMOVIL PLYMOUTH abierto, 35 kilómetros por galón, está nuevo de todo, muy barato, véalo en Habana y Amargura a todas horas. Pedro. V-6

SE VENDE UN «PACKARD» ABIERto para el turismo, en $80. Aramburo 4, Evaristo V-6

VENDO DODGHE BROTHER DEL 29, cerrado, en buen estado. Verlo. Palatino 7, garage, Sr. José Priol

FORD CERRADO, $170.00; OTRO, $325.00; otro, abierto, $165.00; Pontiac, $120.00; Nash, chico, $125.00; otro, $240.00; La Salle, $300.00; camión, $250 00; cuñas, $250.00, Empedrado número 1. M-4002, Braña.

SE VENDE UN FORD SEDAN, CUAtro puertas, 1930 en magnífico estado y pintado. Puede verse de 11 a. m. a 2 p. m. en Industria 22 entre Colón y Refugio, primer piso, altos derecha. V-6

SE VENDE MAQUINA STUDEBAker, Presidente. Verja Garage, Compostela 57, entre Obispo y Obrapía. V-6

SE VENDEN UN CHEVROLET TUrismo del 30 y Olsmobile cerrado del 29. Están nuevos. Se dan baratos. Informan Carlos III 73 esquina a Almendares. De 12 a 2. V-6

VENDO CHEVROLET 29, OLDSmobile 29, Marmon 29, seis cilindros, siete asientos, tiene gomas, fuelle, pintura, nuevas, cambio por cerrados. Informan Zulueta 24, garage. V-6

MAQUINARIAS

VENDEMOS, A PRECIO EQUITATIvo: Tostador de café «Rápido Ideal», 25 kilos, completo, para coke. Tostador café, 50 libras, de bola, para carbón o leña. Estufas, para desecar granulados. Prensa hidráulica de alta presión, con su bomba. Amasadora «Day», 2 sacos. Galletera empañadora «Rockwell» No. 3, motor acoplado. Sobadora automática «Day». Batidora «Champion», 80 litros. Molino café, francés, con motor. Moledora carne «Entterprisse» No. 52 Calderas vapor, 1 y 1½ HP Motor GE. trisáfico, 3 HP. Bomba «Bloch» de 1, con motor «Century», de medio HP. Congeladora «Thompson», 40 litros. Sorbetera mecánica, 25 litros, transmisión. Un lote tinas, para helados. Un lote cubos, madera, para idem. Pesa «Toledo», 30 libras, vidriada. Un lote visagras, bronce blanco, para neveras grandes. Planta refrigeración, 3 toneladas amoníaco, marca «Ingersol Rand», completa y muchas más cosas. Compramos y vendemos maquinaria en general. **Cooperadora Comercial Cubana, S. A.,** Aguiar 112, Apartado 1614. Telf. M-2373. V-7

VENDO UN MOTOR CHIQUITO DE Renault, hace 75 kilómetros con un galón de gasolina, así como ruedas y demás piezas. Cefelin Vega, Real 96 V-7

BOMBAS, EQUIPOS DE PREsión Nuevos y reconstruídos motores, piezas de repuesto. Carbones para motores, correas para refrigeradores. La mayor existencia en Cuba. Reparaciones garantizadas. Iguales. Termine el consumo excesivo de corriente eléctrica, a causa de una bomba deficiente. Cámbiela por una bomba moderna **«DURO»**, la superbomba. Le hacemos un crédito liberal por su equipo viejo. Todo problema de bombeo resuelto, rápida y económicamente. Aproveche hoy mismo.

AGENCIA "DURO"

SIERRA, RODRIGUEZ Y CO. Habana y Amargura. Telf. A-4347.

VENDO UNA MAQUINA «SINGER», ovillo central, con dos meses de uso. La doy barata, por no necesitarla. No deje de verla, en Angeles 23, bajos, entre Maloja y Sitios. Casa particular. V-7

SE VENDEN MOTORES ELECTRIcos chumacera caja bola, motor de gasolina 10 HP y uno 3 HP., una segueta poleas. A. González, Santa Rosa 57. Telf. M-3493. V-7

LIQUIDACION DE MAQUINARIAS: A la primera oferta, puede usted adquirir la maquinaria que usted necesite. Gran oportunidad. Hotel de Ventas, en liquidación, 10 de Octubre número 96, Habana. Se atiende a los compradores. V-7

DE ANIMALES

VENDO DOS VACAS RECENTINAS pura raza garantizadas 16 litros leche cada una, pueden verse a todas horas Calzada Guanabacoa una cuadra pasando el Matadero a la derecha, (Villa Josefina). V-8

VENDO BONITO REGALO PARA niños Un chivo con su coche y arreos, todo nuevo. Informan Reparto Lucero (finca «Rosario), señor Puente V-8

SE VENDEN VACAS RECENTINAS, de la mejor raza lechera; dos toros, uno holandés y otro Holstein; novillas y añojas, muy finas. Informan: Ayestarán núm. 1. U-1129. V-8

9 MUEBLES y PRENDAS

VENDO CUARTO MODERNO $28, otro 3 cuerpos, $35. Comedor último tipo Sala $20, Radio Víctor, Piano todo baratísimo San Joaquín, 60, Monte y Omoa. V-9

VENTAS

9 MUEBLES y PRENDAS

OBJETOS DE ARTE Y JOYAS.

Liquidamos: porcelanas, figuras bronce y marfil, plata, lámparas, radios, Frigidaire, relojes para pared y pie, Gobelinos, juegos cuarto, sala, comedor, recibidor, mesas mármol, juegos cubiertos de plata, muebles antiguos. También liquidamos enorme surtido en joyería fina. **"Los Tres Hermanos", Consulado 94. A-4775.** V-9

VENDO JUEGO CUARTO, $35.00; otro, 3 cuerpos, $55.00; sala, 9 piezas, espejo colgado; comedor, elegantísimo, todo caoba, Arte moderno. Barnizados muñeca fina. Estrella 129, entre Campanario y Lealtad. V-9

URGENTEMENTE VENDO: RADIO, piano, juego cuarto, sala, librero, nevera Frigidaire, caja caudales, bomba Prat, motores eléctricos, desde 10 hasta un octavo caballos, vidriera exhibición, Egido 18, bajos. V-9

VENDO JUEGUITO ESTILO MOderno, propio regalo Reyes, escaparate 45x30, cama 43x31 mesa noche 26x11, coqueta 35x33, banqueta 18x12, fino barniz muñeca. Omoa 48- esquina a San Joaquín. V-9

A PARTICULAR, VENDO UN CHIFforrobe, casi nuevo, todo caoba, moderno, último modelo, en $30 00. Informes personalmente, en el Departamento de Anuncios Clasificados del DIARIO DE LA MARINA. V-9

FAMILIA VENDE CUARTO TRES cuerpos moderno chifforrobe y butacón, baratísimo Comedor arte moderno, doce piezas, sillas tapizadas otro renacimiento., todo baratísimo, primera oferta, véalos Prado 43, altos V-9

VENDO JUEGO CUARTO CAOBA dos cuerpos con 8 piezas, nuevo, o se cambia por otros mbebles, Calle 13 entre Dolores y Concepción pasaje Iberia, Reparto Lawton. V-9

EN MUEBLES TENEMOS EL MAyor surtido y los mejores modelos, en todos los estilos, especialmente modernos, de caoba y enchapados, muy baratos al contado y con ventajosas facilidades de pago.

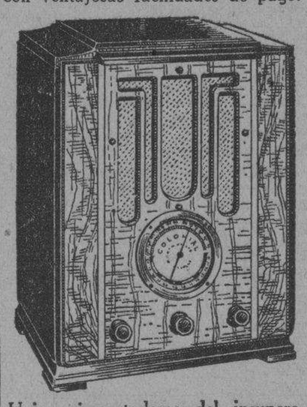

Unicos importadores del insuperable radio Colonial, que alcanza toda América y Europa. Tenemos comprador para sus muebles y radios en cambio por los nuestros y liquidamos a menos precio la lamparería, relojería, sillería, etc. La Casa Ruisánchez. Angeles 13, esquina a Estrella (del 25 al 31) Teléfono: A-2024. V-9

FAMILIA, VENDE CUARTO, ULTImo modelo. Costó $350.00. Se da menos de la mitad; sala, $30.00; comedor, Renacimiento; radio, Capilla, $30.00; caja contadora «National», chica; lámparas, Salud 54, entre Escobar y Lealtad. V-9

FAMILIA VENDE LUJOSO CUARto, último modelo, 3 cuerpos Costó $400.00, $125-00; comedor, $75.00; otro regio, Renacimiento, sala; recibidor, $35,00; lámpara fina, $5.00, Concordia 127, entre Gervasio y Belascoaín. V-9

VENDO UN LUJOSO JUEGO DE cuarto caoba, tres cuerpos, tamaño mayor con butacón, 8 piezas, costó hace un mes $300, lo doy $160. Maloja 151 entre Lealtad y Escobar

VENDO Y COMPRO MUEBLES

Oficinas: escribir, sumar, mimeógrafis, archivos, cajas para documentos, sillas giratorias, burós, libreros Kardex, tarjeteros, satélites, armarios acero, Progreso 3, esquina a Aguacate. Telf. A-8638.

VENDO 3 JUEGOS FINOS, ELEGANtes para personas de buen gusto, cuarto arte moderno, recibidor renacimiento de cojines, comedor renacimiento con cueros repujados en colores, lámparas adornos a precios regalados. Prado 27. V-0

MUEBLES A PLAZOS

Nuevo sistema de venta a plazos.

Juegos de cuarto, comedor, sala, recibidor. Los modelos más en moda. Precios económicos.

"EL CAPRICHO"

Neptuno 64, esq. a San Nicolás.

FAMILIA VENDE SUS MUEBLES: regio, sala; magnífico comedor; lujoso y elegante juego de cuarto, con butacón. Costó $450.00 y se da en $180.00, San Miguel 97, bajos entre Lealtad y Campanario. V-9

VENTAS

9 MUEBLES y PRENDAS

VENDO REGIOS JUEGOS CUARTO, comedor modernos, lámparas modernas. Buró cortina. Máquina escribir «Remington». Libreros, caja caudales «Mosler» Radio Víctor gabinete «Frigidaire». Reina 22.

¡EL RAS! ZANJA 52. U-4800

Juegos cuarto, comedor sala, todos estilos, Juegos Despachos «Renacimiento» $170.00. Butacones, cómodas, sala, chaisse-longes, lámparas todos estilos. Cuadros óleo; alfombras; objetos plata; bronces; porcelanas, Zanja y Lealtad. V-9

SE VENDE UNA NEVERA «SIBEria», tipo grande, casi nueva. Revestimiento de porcelana, interior y exterior. Muy barata. Calle 29, entre D. y E. Vedado. V-9

MUEBLES EN GANGA

Juego de cuarto, Arte Moderno, $4.00 mensuales; comedor, caoba, último estilo, $3.00 mensuales; sala o recibidor, modernísimos, $3.00 mensuales; juego cuarto, 3 cuerpos, caoba, últimas creaciones, $5.00 mensuales. Precios muy bajos.

"LA EMINENCIA", NEPTUNO 188

EN MUEBLES

Somos únicos por el surtido más extenso y novísimo, su sólida construcción y enormes facilidades en los pagos.

CAO Y VARELA

Neptuno números 183 y 187

Muebles Baratos

A verdaderos precios de gangas. Liquidación permanente de juegos de sala, cuarto y comedor.

VENGA A VERNOS EN SEGUIDA

Ahorrará dinero. Facilidades de pago. Tomamos sus muebles a cambio. «La Casa López», Belascoaín 76, entre Jesús Peregrino y Pocito. Telf. U-4541.

"CASA ARECHAGA"

«EL SIGLO»

TALLER DE EBANISTERIA

Si usted necesita muebles, visite esta casa, donde encontrará preciosidades, por poco dinero. Compre directamente y comprará lo mejor. **Manrique 189. Telf. A-6135.** V-9

MUEBLES EN GANGA

JUEGOS CUARTO, $30.00; SALA, $15; comedor, $30.00; escaparates, $7.00; con lunas, $12.00; mesas correderas, $4.00; aparadores, $5.00; sels sillas y 2 sillones, $10.00; máquinas de coser. Se cambian y compran toda clase de muebles, pagando más que nadie. Se da dinero sobre joyas, muebles y objetos Arte.

LA PRINCESA, SAN RAFAEL 107

entre Escobar y Gervasio. U-7926

LA CASA MOSQUERA

San Rafael 129 y 131. Telf U-5437

Amueble su casa con gusto y con poco dinero. También le cambiamos sus muebles o hacemos el negocio que más le convenga. Háganos una visita, no perderá su tiempo. La Casa Mosquera, San Rafael 129 y 131. Telf. U-5437.

SALUD 11: M-9136

LE OFRECE A UD. LOS MEJORES Muebles, a precios reducidos: juegos de cuarto, sala, comedor, recibidor, lámparas modernas. Muebles de Oficinas y cantinas, mostradores, vitrieras Frigidaire. Establecimientos, neveras, máquinas, equipajes, motores, molinos de café y contadoras. **Visite esta casa.** V-9

OBJETOS PARA REGALOS

Se realizan, gran surtido Porcelanas, Bronces, Marfil, Lámparas, Cuadros, Alfombras, Tapices e infinidad de objetos de refinado gusto a precios irrisorios. «La Predilecta», San Rafael y Oquendo. U-2530.

10 UTILES de OFICINAS

BOLSA DE MUEBLES

COMPRAMOS Y VENDEMOS

MUEBLES CAOBA Y ACERO, DESde una gaveta al equipo de Banco. a precio de remate. Especialidad: Cines, Colegios, Bar, Biblioteca, Cajas seguridad. **Compostela número 55, cerca Obispo, A-7744.** V-10

MAQUINAS DE ESCRIBIR

«Underwood», «Remington» y otras marcas. Se venden a precios de ocasición, por proceder de préstamos vencidos. «La Confianza», Suárez 7. M-9603. V-10

BUROS, MAQUINAS DE ESCRIBIR

SUMAR COMPRO, EMPEÑO, VENdo: Máquinas sumar, calcular, coser, mimeógrafos, equipos y joyas en general. Llame y vea: Monserrate 39 y Parque de Zayas. **A-8054.** V-10

MUEBLES PARA OFICINAS

Compramos y vendemos: máquinas escribir, sumar, calcular, arhivos tamaño legal y cartas, Mimeógrafos, adresógrafos. Registradoras «National». «La Nacional», Villegas 93, entre Teniente Rey y Amargura. A-9915 V-10

INSTRUMENTOS DE MUSICA

GANGA $20.00 SE VENDE UN PIAno propio para estudio Perseverancia 58, bajos. V-11

SE VENDE UN PIANO, CASI NUEvo, marca «Merklin», Suárez número 17. V-11

VENTAS

11 Instrumentos de Música

PIANO FRANCES REGALADO.

Por urgente necesidad regalo en $18, un magnífico piano propio para estudios o bailes, por sus voces. Real 50, Puentes Grandes. V-11

PIANO, COLOR CAOBA, GANGA, $40.00; juego de sala, dorado, $40.00 juego de recibidor de mimbre, $25.00, Prado 31, bajos, entre Refugio y Genios. V-11

PIANO, SE VENDE UNO CUERdas cruzadas, tres pedales casi nuevo una lámpara 6 velas, una cama hierro media camera. San Rafael 82 (altos) V-11

A PROFESIONAL O PERSONA

de gusto. Realizo gran surtido pianos ¼ cola y vertical, de las marcas **«Steinyay», «Ronich», «Mazon & Hamlin», «Meklin», «Kallmanc** y otras famosas marcas. Facilidades pagos. San Rafael y Oquenda **«La Predilecta».** V-11

AFINADORES

AFINADOR, COMPOSITOR PIANOS y autopianos. Experto graduado en Michigan E. U. Trabajos garantizados, precios módicos, afinar $2; salgo campo avisos Profesor Vidal Cuvelier Piñera 5, Cerro, Teléfono A-8606. Afi

AFINE SU PIANO, POR $2.00, CON toda garantía y seguridad. Manuel Domínguez, afinador mecánico, graduado en la Escuela «Danguard», de New York. Taller de Reparaciones: Zulueta 36 y medio. Telf. M-3040. Af.

13 RADIOS

VENDO MI RADIO, DE MUEBLE, Superheterodino Screen Grid. en 25 pesos Una verdadera ganga. Aprovéchela. Antón Recio 74, altos, entre Esperanza y Vives. V-12

VENDO PRECIOSO RADIO DE GAbinete, casi nuevo, 9 tubos. Costó $325, lo doy muy barato por embarcarme. Lugareño 21, altos, Ensanche Habana. V-12

VENDO RADIOS "GRUNOW"

Para todas las clases desde $ [illegible] mensuales. Admito como parte pago, radios pianos, victrolas, etc. Solicite catálogos al Telf. A-9331 o Acosta número 115 casi esquina a Egido. V-13

REGALE EL MEJOR TIPO DE RAdio comprándolo por un precio irrisorio, procedente de un pago de deuda. Lo vende el señor Ramos, Concordia 135 altos. V-12

14 LIBROS e IMPRESOS

CUENTOS PARA NAVIDAD Y REyes. Desde 5 centavos en adelante. Enviamos grátis por Correo suplemento «La Mujer y la Moda» con listas de todos. Carlos M. López. Obispo 74. Habana. V-13

OBJETOS VARIOS

SE VENDE UN YATE BARATISIMO propio para trabajar y recreo, con motor y velas, muy económico. Informes en Empedrado 23, altos preguntar por Pérez. V-15

VENDO HORNO PARA SOSTENER pan caliente, fogón o confección de gas, para dulcería, hornilla calentadora completa, para agua caliente, cocina de carbón con baño de María todo regalado. M-5267. Lealtad y Lagunas, Bodega, Sr. Ruiz V-15

ABONO NATURAL

Se vende abono natural de establo en cantidad a precio económico, informes Herbert Andino, Montreal No. 11, Zambrana, Camagüey V-15

EL MEJOR REGALO DE REYES.

Vendo magnífico cine Peerless portátil, proyección tamaño natural, con varias películas. Costó $250, Regalo $38. Real 50, Puentes Grandes.

VENDO VARIAS VIDRIERAS MOdernas de todos tamaños baratas; sillas mesas cantina Vitrolití; nevera, grande; molino café; caja caudales media, moderna. Informes: Estrella y Campanario, Carpintería. V-15

A LOS CARNICEROS O FABRICANtes de chorizos: Vendo moledora de carne, sin estrenar, marca «Enterprise». Vendo un molino de café, francés. Todo barato, Escobar y Sitios, Bodega. V-15

VENDO VIDRIERAS, MOSTRADOres, contadora, molinos, pesas, banquetas, neveras, enseres comercio en general. También, compro. Cano, Habana 116 y medio, entre Amargura y Teniente Rey.

REPARACIONES

MUEBLES y PRENDAS

J. DANZO, DE LA CASA MIMBRE Reparación de muebles de mimbre y de rejilla. Esmaltes, dorados, pátina, cojines. Se hacen muebles de mimbre de encargo Campanario 188, M-3254 R-9

REPARAMOS SUS MUEBLES, POR poco dinero, dejándolos nuevos. Casa Pardo: U-5761. Los modernizamos, barnizamos a muñeca, esmaltamos «Duco», pinturas mimbres, a vapor, tapicería general. Azogamos espejos. Trabajos garantizados, San Rafael núm. 130. R-9

REPARACIONES

9 MUEBLES y PRENDAS

TALLER DE TAPICERIA, BARniz de muñeca y pinturas finas, de Pedro García Espinosa en San Rafael 143-B entre Aramburo y Soledad, teléfono U-4424, Recuerde que tener sus muebles en estado flamante, es sinónimo de prosperidad. ¡Arréglelos! R-9

DINERO-HIPOTECA

d1 SE TOMA

TOMO, CON BUENA GARANTIA, varias partidas de dinero, 3 y 4 mil pesos. Pago buen interés. Escobar y Sitios, Bodega, Pérez. D-1

d2 SE OFRECE

DINERO

No pierda tiempo. Cuando necesite tomar dinero en hipoteca o Pagarés, vea a M. Fernández, San Ignacio 50. Telf. A-4432. De 2 a 5 Operación rápida y absoluta reserva D-2

TENGO, PARA COLOCAR EN PRImera hipoteca, $20,000, Habana y Repartos. También compro casas chicas. José P Quintana, Chacón 23. M-8182. D-2

DINERO SOBRE BOVEDAS, EN EL acto. También compro. Hago pequeñas hipotecas, en el día. Sr. Conde, Empedrado 43, altos. Telf. A-0213. D-2

FACILITO DINERO EN HIPOTECA en cantidades de 300 a 500 pesos. También sobre bóvedas y panteones, desde $50.00. Operación en el día Edificio Metropolitana 808. D-2

DINERO

Doy grandes y pequeñas cantidades en primera hipoteca, desde el 7 por ciento en adelante, para la Habana y sus Barrios. Compro y vendo casas y solares.

Compro y vendo Bonos y Acciones

JULIO C. GRANDA

Obrapía 33. Telfs. M-5921 y F-5759. D-2

PRESTAMOS

Dinero sobre joyas

Desde el 1 por 100

Vendemos joyas, baúles y maletas. Se compra oro.

«LA PERLA»

Animas 84. esq. a Galiano

d3 BONOS y ACCIONES

BANCO ASTURIANO, COMPRO BOnos y Acciones. Compro Acciones Compañía Cubana Electricidad. Compro y vendo Bonos y Acciones de todas Compañías, cotizables y no cotizables en la Bolsa, Manuel Piñol, Obrapía núm. 17.

N. GELATS Y COMPANIA

106 Aguiar 108 esquina a Amargura.

CAJAS RESERVADAS

Las tenemos en nuestras bóvedas construidas con todos los adelantos modernos y las alquilamos para guardar valores de los interesados. En esta oficina daremos todos los detalles que se deseen

PARA LAS DAMAS

pd4 Interés para las Damas

MARGARITA LOPEZ, ZURCIDORA Tejedora. Zurcidos semi-invisibles. Especialidad en telas y trajes de caballeros. Precios económicos. Blanco No 1, bajos, entre Malecón y San Lázaro. PD-3

APRENDA CORTE Y COSTURA

Toda mujer debe aprender a cortar y confeccionar. Desde la primera semana que asista a nuestras clases usted misma cortará sus trajes. Enseñanza teórica y práctica por los procedimientos de mi gran sistema Matilde Alemany el más completo y moderno por su facilidad al alcance de todas las inteligencias. San José 9, altos, entre Galiano y Aguila, Instituto Técnico Femenil La Central. Hágase profesora titular. A la venta mis modernos métodos. Se cortan moldes de encargo. Sucursales: Profesoras Sra. Romero, Octava y Tejar, (Lawton); Srta. Hortensia, Atocha 6, Cerro, y Luz núm. 26, Sra. Orfila y Bernaza 47, Sra. Clotilde. PD-3

MADAME KUZMA: EX-MODELISTA principales casas París y Viena. Creadora de sombreros finos. Avisa a su clientela que tiene a la venta sombreros últimos modelos, desde $2.50. Se arreglan sombreros, desde $7.00. Amistad y San Rafael frente Ten Cent. PD-3

EXTIRPACION DE LOS VELLOS

de la cara, muslos, piernas, etc., por medio de electricidad. Tratamiento definitivo y garantizado. Sra. Alexandra. Calle Tercera número 281, entre 2 y 4, Vedado. Habana. PD-3

ENSEÑANZAS

e1 Profesoras y Profesores

SE OFRECE DAR CLASES ACREditado Dr en Pedagogía. No cobra sin ver adelanto de los alumnos F 5763. Por Correo, San Anastasio 99. E-1

PIANO Y ARMONIA

Enseñanza por profesora competente, graduada del «Institute of Musical Art», de New York. Informan: Telf. M-8878. E-1

POR $1.50: CLASES PARTICULAres, individuales, matriculándose esta semana. Aproveche: Inglés, teneduría de libros, taquigrafía española e inglesa, mecanografía, caligrafía, aritmética, gramática ortografía. Pida prospecto. Telf. U-4782. (No es Academia). E-1

ENSEÑANZAS

e1 Profesoras y Profesores

ACADEMIA RABIÑA

NEPTUNO ESQUINA A MANRIQUE, altos. Clases individuales: Inglés, Francés, Alemán, Taquigrafía «Pitman» y «Gregg», Mecanografía, Ortografía, Teneduría de Libros, Correspondencia Comercial, Aritmética. TAMBIEN, CLASES POR CORRESPONDENCIA. Ingreso E. Ingenieros, Arquitectos y Veterinaria. Curso Procurador. Pida prospectos: **Neptuno 78 y 80, altos, esquina Manrique. Telfs. M-7849 y A-9222.**

SEÑORITA INGLESA, 28 AÑOS, CON títulos de las Universidades de Dublín y de París, con experiencia, da clases de inglés y de francés y prepara jóvenes para Colegios en el Norte. F-5091 E-1

BAILES: (TOMASIN). POSITIVAmente enseño, con práctica: Danzón, Son, Paso Doble, Blues Vals, Fox Trots, Tango de Salón. Voy a domicilio. Seriedad y garantía. Aguila número 117, altos Mueblería E-1

PROFESORA ALEMANA ENSEÑA alemán, inglés A domicilio, $6.00 mensual, en su casa $5.00. Gran Hotel. Teléfono M-9896. Habitación 361 E-1

PREPARATORY SCHOOL

Situado en 8 y 11, Vedado. Admite externos, pupilos y medios pupilos. Servicio de ómnibus. Enseñanza en inglés, desde el Kindergarten hasta los grados superiores. Español y Economía Doméstica. Precios módicos. Informes: Telf. F-4296 Mrs. Pawsey. E-1

GUITARRA Y CANTO EN POCAS lecciones. También estudios clásicos. Habana 198, por Jesús María. Teléfono M-2759. E-1

BAILES: (TOMASIN). POSITIVAmente enseño, con práctica: Danzón, Son, Paso Doble, Blues, Vals, Fox Trots Tango de Salón. Voy a domicilio. Seriedad y garantía. Aguila número 117 altos Mueblería. E-1

RADIO, AUTOS, DIBUJO, PROCUrador, Constructor, Agricultura, Ganadería, Electricidad, Tenedor de Libros, Químico, Corte y Confección, Farmacia, Periodismo, Publicidad, etc., enseñan por Correo, las famosas Escuelas Sudamericanas, Avenida Montes de Oca 695,

LA ITALIA PRE-FASCISTA

Por el CONDE DEL RIVERO

LOS COMUNISTAS

Según el marxismo todo el campo debe quedar a disposición de una clase: el proletariado. Y es esta clase la que sola y cerradamente ha de mantener la lucha.
LENIN

Los ex-combatientes desengañados de lo inútil de su esfuerzo en pro de una mayor energía y de una intervención más efectiva en los asuntos de la patria, reanudaron otra vez, la vida en el punto que la suspendieron cuando comenzó la guerra. Volvió a tomar incremento el partido socialista, a desarrollarse más vigorosamente el nacionalista y, todavía con más brío, a crecer el popular católico. Pero no era, este nuevo vigor de los viejos partidos, solución que pudiera complacer el anhelo de los ex-combatientes. Ellos eran una minoría, pero la minoría que se creyó con más derecho a dominar. Y la fe en este derecho hizo que se llegara a una organización pública, política, de esas fuerzas. Comunismo y excombatientes; comunismo y nacionalismo hallábanse frente a frente. Si en 1919 hubieran existido en Italia partidos gubernamentales fuertes, sin cansancio, esas fuerzas de opinión hubieran sido encauzadas normalmente. Mas, esos partidos tradicionales estaban agotados ya antes de la guerra misma; eran partidos sobrevividos. Sus esfuerzos, extemporáneos, no pudieron contener o dirigir, la energía nueva de los nacionalista de D'Annunzio y todas sus proezas post bélicas, del partido popular del pre-fascismo.

Cuando se desencadena la tempestad comunista se ve claramente que su revolución no es fruto de huestes perfectamente disciplinadas. Existe en ellas, tan sólo, un furor vivo en el ambiente, un furor que no obedece a programa alguno determinado sino que es fruto del desasosiego del pueblo, de ambiciones momentáneamente exaltadas, a la sombra y a la luz —resplandores rojos y negros— del comunismo revolucionario de Rusia. Ahora bien: en Rusia existía un programa y había jefes respetados. Había también un fondo de rencores y odios antiguos, y una masa enorme de campesinos; un ejército rojo, con su disciplina. En Italia no; los rencores eran recientes, sin odio, alimentados por el desengaño, más bien. Y no había jefes. Cada grupo tenía su cabecilla, y cada cabecilla era un partido.

Las confusas aspiraciones post bélicas del bolchevismo italiano tenían sus límites en la inexperiencia de los jefes. Preocupaciones extrañas de unidad de partido y de reformismo, errores tácticos de Serrati, degeneraciones locales parasitarias impidieron la formación de una élite del partido verdaderamente preparada y de un mito revolucionario necesario que resolviera la confusa situación anterior de desengañada ilusión y exaltado mesianismo. «En Turín, —escribe H. Beraud en su interesante libro **Ce que j'ai vu a Rome**— tan solo, el comunismo tuvo ese carácter consciente que le faltó a todas partes gracias al esfuerzo de Antonio Gramsci, que había elaborado su experiencia fuera de las preocupaciones de la política oficial, en contacto con los principales talleres de la más moderna industria italiana, la Fiat que contaba entre sus obreros una verdadera aristocracia de trabajadores organizados, Obreros que viendo las exigencias del partido comunista procuraron satisfacerlas, después de examinar meticulosamente sus doctrinas, en una especie de comentario pragmatista del marxismo y de la revolución rusa; y afrontaban con espíritu de gobierno los problemas concretos de la evolución soviética. En los Consejos de fábrica intentaban realizar un orden nuevo cuya organización política se conformara con la organización económica, ajustándose a sus alteraciones, haciendo que espontáneamente se destacaran los factores más importantes e indispensables, dando a la clase trabajadora, en lucha con las viejas élites, la forma natural de un ejército capaz de afrontar la batalla que proporcionara como resultado eficaz una eventual victoria». Pero los turineses no tuvieron en cuenta la falta de madurez del proletariado italiano para librar semejantes batallas.

Frente a este movimiento de Turín, fragmentario, disperso, fácilmente reprimible si se hubiera atacado de frente o se hubiera intentado evitar sus causas, o aprovecharlo gubernamentalmente, con un criterio político pragmático, hallábase un gobierno que ni reprimía ni aprobaba: un gobierno sin voluntad.

Existían ya los primeros **Fasci**, los primeros haces de excombatientes. Los había creado Mussolini con su habilidad de organizador socialista. Eran agrupaciones de escaso valor político; porque carecían de un común ideal que las estrechara y uniese. Tenían, en cambio, la fuerza de una aspiración material muy concreta: lograr un orden que permitiese hacer eficaz la prolongación de los esfuerzos de hombres que venían de guerrear. Hombres que se creían con el derecho de gobernar y buscaban la actuación de ese derecho.

Como todo gobierno de minoría implica una actitud revolucionaria, estas agrupaciones o Fasci eran esencialmente revolucionarios. Basta recordar las palabras de Mussolini, en la Asamblea pre-fascista de 1919, palabras retadoras y bélicas, de gran jefe, de hombre con la suficiente voluntad para proceder, en cualquier instante, por asalto.

Y, sin embargo, ante los primeros ímpetus comunistas, ante los primeros desmanes rojos, Mussolini no parece reaccionar. Cambó, el ilustre político catalán, casi parecía tener razón cuando escribía: «Y yo llego a pensar si su espíritu revolucionario y fuertemente dinámico, consumido por la fiebre de acción y el deseo de mando, no miraría con simpatía las audacias comunistas y quien sabe si pensaba que aquel movimiento exigía un jefe y que bien podía ser él el jefe que faltaba a aquel movimiento». Estas palabras, agudamente irónicas, eran, no obstante, apresuradas. Ese asentimiento de Mussolini era una falsa apariencia.

Desde el primer momento en que aparecen los **Fasci** y se concretan las actitudes comunistas se advierte claramente que la situación de Italia no será la victoria inmediata de uno de estos dos partidos. Probablemente esta certeza hubo de tenerla el mismo Mussolini, y su evidente seguridad le incitó a la espera lenta que a Cambó le sorprendió y que con malicia ha querido explicar. Había además una oposición de carácter entre un partido y otro, que hacía pensar en la probable victoria, a la larga, del primero. Los fascios eran un producto puramente italiano. Nacían de una concepción de la vida pública: actuación sobre problemas muy determinados y abordados con espíritu constantemente pragmático. A nacer, el fascismo no está fecundado por el menor germen ideológico. El comunismo, en cambio, se inspiraba en las mismas realidades concretas, pero además, incorporaba a su acción todas las tendencias doctrinales rusas y alemanas que le hacían adquirir un carácter de vaguedad, de difusa afirmación de ideales que era el menos conveniente para su triunfo. Carecía por otra parte, como ya indicamos, del más eficaz elemento de éxito: un jefe.

Si se consideran las instituciones sociales de Italia en su intimidad, no se encontrará nunca un organismo capaz de actividad si frente a él, dirigiéndole en todo instante, no está quien lo creó y le dió vida. Generalmente las instituciones, como afirma muy bien Prezzolini, viven la vida de un hombre, y se levantan o se derrumban según ese hombre ascienda o decaiga su prestigio. Mussolini, perfectamente dotado para jefe y al propio tiempo espíritu contrario a toda atmósfera idealista en la política, no debió pensar nunca ponerse al frente de la revolución comunista. Siguiendo el movimiento fascista puede verse además, sin dudas, que Mussolini pensó siempre en una revolución de orden diverso. Su actitud fascista ante el comunismo obedece al mismo sentimiento que su posición socialista frente a la guerra: nacionalismo, patriótico afán imperialista.

Así, frente a una revolución, se produce y crece otra revolución. Porque el fascismo no fué un golpe de Estado: fué un triunfo revolucionario. La marcha sobre Roma, las luchas con los comunistas, las agresiones de las **escuadras**; el enardecimiento de una masa frenética decidida a la conquista del Poder, la existencia de un hombre, que seguido por toda esa masa, irrumpe en la vida nacional alterando su pulso, estremeciendo toda su energía son los diversos aspectos de un cuadro revolucionario.

Villa Azul, enero de 1934.

. . . . . .

En los cuatro artículos subtitulados: «Los liberales», «Los socialistas», «Los excombatientes» y «Los comunistas» y bajo el título común de «La Italia Pre-fascista», el Conde del Rivero ha ido elaborando su opinión sobre el proceso histórico y político que precedió al fascismo; lo ha observado largamente, ha consultado sobre el tema muchos libros. Una bibliografía que comprende alrededor de veinte volúmenes fundamenta en gran parte el severo edificio de sus conclusiones. Héla aquí Paul Einzig, «Fundamentos económicos del fascismo»; H. E. Goad, «Modern Italy»; King and Okay «Italy Today»; Don Sturzo «Italia y el fascismo»; Bertrán Russell, «Mussolini and Italy»; Alberto Penacchio, «Lo Stato corporativo fascista»; Pedro Gorgolini «Italia fascista»; Nitti, «Chronique»; Henri Beraud, «Ce que j'ai vu a Rome»; G. Sallani, «L'Etat mussolinien et la réalisations de fascisme en Italie»; M. Rocca, «Le fascisme et l'antifascisme en Italie»; B. Buozzi y V. Nitti, «Fascisme et sindicalisme»; F. Cambó, «Autour du fascisme italien»; A. Aunos, «Principios de Derecho Corporativo»; G. Valois, «Le fascisme»; L. Nandeu, «L'Italie fasciste ou l'autre danger»; L. Joubert, «Chronique politique»; en «Le Correspondans»; G. Salvemini, «La terreur fasciste»; P. Nenni, «Six ans de guerre civile en Italie»; J. Chabas, «Italia fascista».

Italia y Francia no firmarán pacto que garantice la independencia austriaca

Se combatirá el alarmismo en El Sarre

Se amenaza con amordazar a la prensa si persiste en la divulgación de mentiras

SAARBRUECKEN, territorio del Sarre, Enero 3 (AP)—El coronel G. G. Knox, presidente de la Comisión de Gobierno, amenazó esta noche con amordazar a la prensa de este territorio si persiste en publicar «noticias exageradas» acerca de las luchas políticas que han ocurrido desde año nuevo y en las cuales resultaron heridas por lo menos cien personas.

El aviso fué publicado en momentos en que se expresaban dudas, hasta en los centros oficiales, acerca de que reine la tranquilidad en los mítines que tienen anunciados para el domingo los anti-nazis en Saarbruecken. Quince trenes están reuniendo en esta ciudad a los anti-hitleristas de todas partes del territorio para los actos públicos que han de celebrar antes del plebiscito.

Knox declaró que los incidentes del año nuevo «no han perturbado el orden público ni la seguridad».

«El Gobierno no puede permitir que esos sucesos se utilicen con fines políticos», agregó, diciendo que los periódicos que en lo sucesivo «publiquen relatos en forma exagerada», serán suspendidos.

Como resultado de los sucseos de año nuevo ha sido suspendido el Comisario Machts.

UN ERROR AL INTERPRETAR LAS SEÑALES OCASIONO EL DESASTRE DEL «LEXINGTON»

NUEVA YORK, enero 3. (AP.)—De acuerdo con las investigaciones practicadas, el hundimiento del vapor «Lexington», como consecuencia de una colisión con el «Jane Christensen», se debió a que los capitanes de uno y otro barco no interpretaron bien las señales cruzadas.

Los cadáveres hallados en la isla Marchena, del grupo de las Galápagos, estaban momificados por efecto del salitre

El capitán G. Allan Hancock, de Los Angeles, explorador al mando de una expedición que se encuentra en el Pacífico, aparece junto a la momia del Dr. Alfred Lorenz, cuyo cadáver, conjuntamente con el de Trygve Nuggrud, conservado a la perfección por impregnación de salitre, apareció en la solitaria Isla de Marchena, en las Galápagos, provocando una interesante intriga, cuyo misterio aún no se ha resuelto.

Los esposos Lindbergh revivieron ayer de un modo triste y doloroso, las terribles horas que siguieron a la desaparición de su hijo

Con el alma adolorida ante tan tristes recuerdos, los infortunados padres, ante el tribunal que comenzó la vista de la causa contra Hauptmann, contestaron a las preguntas

FLEMINGTON, Nueva Jersey, enero 3. (AP).—Charles A. Lindbergh y Anne Morrow, padres del niño, de cuya desaparición y muerte se acusa al carpintero alemán Bruno Richard Hauptmann, refirieron hoy al Tribunal el trágico relato de la pérdida de su primogénito.

En primer lugar, durante cuarenta y cinco minutos, la madre refirió cuanto sabía del día y noche del primero de marzo de 1932, cuando su hijo Charles fué secuestrado de la residencia en Sourland Mountains.

En una ocasión sus ojos se empañaron de lágrimas, pero no perdió su compostura y en tono bajo, pero con claridad, dijo simplemente:

«Miré con ansiedad a la camita y la hallé vacía».

Después, mientras Hauptmann, el estoico carpintero alemán fijaba su vista en la silla del testigo, el coronel Lindbergh hizo su relato de la tragedia.

«Por la apariencia de la habitación y de la cama, me dí inmediatamente cuenta de que algo malo había pasado», declaró.

Mrs. Lindbergh, pálida y vestida de negro, pero con gran sencillez, hizo la declaración de cara al procesado, pero no posó su vista ni una sola vez sobre Hauptmann.

El abogado defensor no hizo pregunta alguna a la señora Lindbergh, limitándose a escuchar su relato.

Su esposo, en momentos en que declaraba, fijo su mirada un instante e nel carpintero alemán, que también la tenía fija en él, pero ambos la retiraron.

El coronel Lindbergh declaró con voz firme y clara. Se hallaba prestando declaración ante el Tribunal cuando se suspendió la sesión a las 4:02 de la tarde.

La esposa identificó las fotografías que se le presentaron de la habitación que ocupaba el niño en la casa de Hopewell, así como de la cuna y otros muebles, y los describió en contestación a algunas preguntas que se le hicieron.

Ni por un instante perdió Mrs. Lindbergh su compostura; ni siquiera cuando el Fiscal David T. Wilentz, que la interrogaba con el mayor cuidado, le mostró las ropitas del niño.

Mrs. Lindbergh fué el segundo testigo de la sesión de hoy. El primer turno correspondió a Walter E. Roberts, ingeniero del Condado de Hunterdom, quien fijó el lugar donde se había realizado el crimen por medio de mapas y diagramas después que Wilentz, en un apasionado discurso inicial, había acusado a Hauptmann de haber dado muerte al niño al romperse la escalera que utilizó para secuestrarlo.

El Fiscal hizo la siguiente pregunta a Mrs. Lindbergh con relación a los sucesos del día primero de marzo.

«Quiénes estaban ese día en la casa?»

«Estábamos mi hijo Charles, Mrs. Elsie Wheatley, su esposo Oliver Wheatley y más tarde Betty Gow», contestó la esposa del aviador».

Mrs. Lindbergh dijo que fué a dar un corto paseo sola después de la llegada de Betty que había sido llamada para que se hiciera cargo del niño.

«Después que regresé de mi paseo, dí varias vueltas por los jardines de la casa y me detuve debajo de la ventana del cuarto de mi hijo, interesándome por saber como estaba», siguió diciendo. «Llamé la atención de Miss Betty Gow arrojando un guijarro por la ventana, y entonces Betty me enseñó al niño por la ventana».

Sonrió nuevamente y sus ojos se empañaron con las lágrimas.

«Desde las 6:15 o algo después y por espacio de una hora estuve con el baby, ayudando a vestirle y a prepararle para que se durmiera», declaró Mrs. Lindbergh».

Wilentz preguntó cual era el color del pelo de la criatura.

«Era... —dijo vacilando Mrs. Lindbergh— como oro claro».

Wilentz le enseñó la fotografía.

Mrs. Lindbergh la contempló y después la devolvió diciendo que era, en efecto, la de su hijo.

El niño fué puesto en la cuna a las 7:30 de la noche, habiéndole puesto las ropas de dormir su madre y Miss Gow.

«Le pusimos una camisa de franela que Miss Gow había cortado y cosido aquella misma tarde de una falda de franela que yo conservaba desde que era niña».

El Fiscal mostró entonces a la madre una camisita sucia, preguntándole si era esa a la que se refería.

Mrs. Lindberg la tocó y al mismo tiempo que movía la cabeza en sentido afirmativo dijo «Sí».

Después el Fiscal solicitó detalles acerca del regreso del coronel Lindbergh desde Nueva York, la comida que hicieron juntos y los preparativos de Mrs. Lindbergh para retirarse a descansar.

Wilentz llamó después a declarar a Betty Gow, pero cambió repentinamente de pensamiento, y reclamó la presencia del coronel Lindbergh.

El aviador describió su llegada de Nueva York la noche del primero de marzo. Después de comer en compañía de su esposa, ambos subieron al piso alto y el coronel tomó un baño. Después se trasladaron a la Biblioteca situada en el piso bajo, inmediatamente debajo de la habitación que ocupaba el baby.

El escritorio donde tomó asiento Lindbergh estaba junto a una ventana, dijo el coronel.

«En aquella noche escuchó algún ruido?» preguntó Wilentz.

«Sí, lo sentí», contestó Lindbergh.

El ruido, agregó el aviador, semejaba el que produce la tapa de una caja de naranjas cuando cae al suelo, pero pensó que se trataba de algo que había ocurrido en la cocina.

«No semejaba el ruido que produce una escalera al caerse?»

«Sí, posiblemente, si la escalera estaba fuera».

Siguió diciendo que interrumpió la lectura a la entrada de Miss Gow que preguntó si tenía el baby, por lo que suponiendo que hubiera ocurrido algo se trasladó rápidamente al piso alto.

«Y por la apariencia de la habitación y de la cama me dí cuenta que, en efecto, algo malo había ocurrido», dijo.

El aviador refirió a continuación como encontró la primrea carta del rescate sobre el alfeizar de la ventana en el extremo sudeste de la habitación. La ventana estaba cerrada.

La nota exigía la suma de $50,000 en billetes y que se dispusiera a recibir instrucciones.

Agregó que armado de un fusil salió de la casa, uniéndosele el Jefe de la policía Wolfe de Hopewell, y ambos recorrieron los alrededores, encontrando la escalera.

«Hallamos las huellas de pies lo mismo en el terreno que en los últimos peldaños de la escalera que se encontraba bajo la ventana sudeste de l habitación del niño», dijo Lindbergh.

¿«Las huellas—preguntó el Fiscal—eran de hombre?».

«En efecto, lo eran», contestó el coronel.

Agregó que recibió una segunda nota dirigida a East Amwell, cerca de Hopewell.

Los dos últimos jurados que se eligieron hoy, completándose con ellos el Tribunal de hecho, fueron Franklin Carpenter y Howard V. Biggs.

DICEN QUE CONDON PROMETIO A HAUPTMANN INTERCEDER POR EL SI DELATABA A LOS COMPLICES

FLEMINGTON, N. J., enero 3. (AP.)—De acuerdo con una relación salida de fuentes oficiales, el doctor Condon, que con un tipo escurridizo a quien apenas se le veía la cara, llamado «John» y que se crea sea el carpintero alemán, trató durante 90 minutos de la entrega del rescate primero y de la devolución del hijo del coronel sano y salvo despues, prometió al presunto asesino, Richard Bruno Hauptmann, interceder ante el Presidente de los E. U. para que le conmute la pena que se le imponga, siempre que relacione a los restantes participantes del crimen, en su declaración.

Dícese que Condon llegó a emplear en su conversación con Hauptmann, ocurrida en el patio del penal de Flemington, ambos sentados en un banco, un tono implorante, sin que el impasible alemán le prometiese nada ni siquiera respondiera a sus insinuaciones.

Se cree, empero, que Condon, en el acto del juicio, declarará que Hauptmann y el «John» de las entrevistas del cementerio de San Ramon, del Bronx, son la misma persona.

EL ABOGADO DE HAUPTMANN DICE QUE EL SECUESTRO SE FRAGUO EN LA CASA DE LINDBERGH

FLEMINGTON, Nueva Jersey, enero 3. (AP.)—Edward J. Reilly, principal abogado defensor de Bruno Richard Hauptmann, aseguró esta noche que tratará de demostrar que el secuestro del hijo de Lindbergh se fraguó en la residencia del aviador en Sourland Mountain, pero añadió que no está complicado en el hecho ningun familiar de Lindbergh.

El abogado de Brooklyn, en un breve discurso que pronunció por radio, aseguró que cinco personas se hallan comprometidas, según parece en el complot y que el niño fué bajado por la escalera de la casa y no por la escalera de mano que apareció apoyada a la ventana de la habitación que ocupaba en el segundo piso de la residencia.

Uno de los abogados defensores había dicho previamente que era muy significativo el hecho de que Violet Sharpe, criada de la casa de los Morrow en Englewood, se hubiera suicidado cuatro horas antes de ser interrogada por el coronel H. Schwartzkopf, de la policía del estado, acerca del secuestro.

Los 40 mineros polacos siguen en su encierro

Se niegan a salir en vista de que los patronos dicen que van a cerrar la mina

KATOWICE, Polonia, enero 3. AP. Cuarenta mineros permanecían hoy todavía en los pozos de la mina de Baska, situada en las cercanías de esta población, en huelga de protesta contra el régimen de trabajo del establecimiento. El paro entra ya en el octavo día.

Los cuarenta restantes de un total de 80 que iniciaron la huelga del suicidio, abandonaron el paro. La huelga se produjo, según los patronos, por haber resuelto estos abandonar la explotación a 225 pies de profundidad, a causa de que el carbón extraído de allí era de inferior calidad.

Las esposas de los mineros se han dirigido al gobierno demandando su intervención, pues se encuentran convencidas de que si no se les da trabajo se dejarán morir de hambre en los profundos socavones.

Paz comercial entre Irlanda e Inglaterra

Está a punto de hacerse un pacto mediante ciertas concesiones de ambas partes

LONDRES, enero 3. AP. Se ha anunciado que al cabo de prolongadas negociaciones está a punto de terminar la guerra comercial que se venían haciendo la Gran Bretaña y el Estado Libre de Irlanda, al concertarse un pacto por el cual los irlandeses comprarán mayor cantidad de hulla inglesa, e Inglaterra mayor número de cabezas de ganado a Irlanda.

Los irlandeses adquirirán en virtud de este concierto 1.250.000 toneladas más de carbón, o sea, la cantidad que dará empleo a 5.000 mineros. En cambio, los ingleses acrecentarán en un 33.3 por ciento el consumo de ganado de Irlanda.

BIEN ACOGIDO EN IRLANDA EL TRATADO ANGLO-IRLANDES

DUBLIN, Estado Libre de Irlanda, enero 3. AP. El Presidente Eamon de Valera declaró hoy que confía en que el nuevo convenio con el Reino Unido, que tiende a que aumente el intercambio entre el ganado irlandés y el carbón británico, allane el camino para una nueva entente.

«El convenio es de la clase que el gobierno irlandés ha manifestado siempre estar dispuesto a concertar», dijo.

La ganadería y la industria carbonera, así como los centros de negocios en general, están satisfechos del convenio, creyéndose que constituye el primer paso para el arreglo de otras diferencias.

Puerto Rico pide ser considerado estado americano

Durante doce años Puerto Rico y las Hawaii vienen reiterando dicha petición

WASHINGTON, enero 3. (AP.)—El senador-at-large (sin voz ni voto) por Puerto Rico, Santiago Iglesias, presentó hoy un proyecto de ley al Congreso de la Unión, solicitando que se otorgue calidad de estado a la colonia borinqueña, lo cual también ha realizado el Comisario de las Hawaii, King.

Durante los últimos doce años, Puerto Rico y las Hawaii han hecho idéntica demanda.

También se sometieron al congreso proyectos por Iglesias pidiendo la supresión del impuesto personal de cinco dólares a cada ciudadano puertorriqueño que entre en los Estados Unidos y para la liberalización de la ley orgánica de la colonia.

Se limitarán, por ahora, a una declaración conjunta respecto a las garantías para ese país

Italia, Checoeslovaquia, Hungría, Austria y Yugoeslavia suscribirán más tarde un tratado comprometiéndose a no inmiscuirse en otras naciones y pedirán más adhesiones

PARIS, Enero 3 (AP).—El Ministro de Relaciones Exteriores de Francia, Pierre Laval, partió esta noche en dirección a Roma, en lo que habrá de ser, según los comentaristas, un viaje memorable.

—Dándonos perfecta cuenta de los males que a todos por igual nos agobian al presente, dijo, trataremos de luchar juntos en defensa de los altos intereses de la paz.

Lleva en la cartera M. Laval el anteproyecto del pacto que propondrá al Duce garantizando la independencia de Austria, ratificando las condiciones actuales del Danubio, y resolviendo, de una vez, los problemas coloniales que entre Francia e Italia en estos momentos existen.

De regreso a París, efectuará un viaje a Londres con M. Flandin, el Presidente del Consejo, para discutir ampliamente con Sir John Simon las condiciones en que convendría realizar un programa de pacificación continental, que lleve a los espíritus la calma y la tranquilidad necesarias para la ejecución de otros proyectos sobre los cuales habrá de construirse el bienestar del mundo.

EL PROYECTO DE TRATADO

ROMA, Enero 3 (AP).—Han quedado expuestos en líneas generales a «The Associated Press» los puntos esenciales sobre los cuales discutirán el Duce Mussolini y M. Laval los aspectos más importantes de un tratado para la consolidación de la integridad territorial y la independencia nacional de Austria.

De excelente autoridad, háse sabido que el pacto en cuestión comportará sobre las tres etapas siguientes:

1)—Mussolini y Laval suscribirán una declaración conjunta en que se enunciarán a grandes rasgos los puntos en los cuales habrá de quedar garantizada la independencia nacional de Austria. Luego se llevará este convenio a la S. de las N., donde acabará de tener cima.

2)—Italia, Checoeslovaquia, Hungría, Austria y Yugoeslavia, suscribirán posteriormente un tratado pentagonal, en el cual, aunque sin obligarse al reconocimiento de la independencia de Austria, se comprometerán a no entrometerse en los negocios de las otras potencias.

3)—Se solicitará de otras naciones que no son vecinas de Austria, como Inglaterra, Rumania y Francia, que presten su concurso al pacto, aunque asumiendo la obligación idéntica que Austria toma en cuanto a sus vecinas y recíprocamente.

Se recordará que el problema de los atentados terroristas sigue preocupando a las naciones de la Europa Oriental, y que en él quedaron comprendidos los puntos esenciales del anteproyecto que se encuentra actualmente bajo estudio de una comisión de la S. de las N. Las relaciones entre Hungría y Yugoeslavia fueron recientemente perturbadas por las cuestiones que originaron las sociedades secretas del terror, las cuales ejecutaron el asesinato del Rey Alejandro.

El convenio, en conjunto, resultará más decoroso y conveniente a la demanda de Austria, de participar directamente en tratados de garantías mutuas por los cuales se mantenga la defensa de su integridad territorial y de su soberanía. Para hacer destacar más todavía la importancia extraordinaria q. la visita de Laval tiene, Mussolini y el Sub secretario de Relaciones Exteriores, Suvich, irán personalmente a la estación del ferrocarril a recibirle. Varios millares de soldados cubrirán la carrera. Las primeras conversaciones entre los dos estadistas se celebrarán el sábado por la mañana. Después, en un almuerzo privado discutirán con mayor franqueza otros problemas que atañen a la cuestión danubiana.

Asistirá M. Laval a distintas funciones en el Capitolio, frente al altar de la Patria y en otros lugares de Roma, devolviendo tanta cortesía con un banquete que ofrecerá en el Palacio Farnesio.

El sábado por la mañana, S. S. recibirá también a M. Laval, en una audiencia especial. El rey Víctor Manuel III también acogerá gratosamente al huésped francés.

Ha desaparecido un pasajero en el vapor "Ancon"

Han sido suprimidas las restricciones impuestas en la zona del C. de Panamá

CRISTOBAL, Zona del Canal, enero 3. (AP.)—Francis Stewart Kelley, de 32 años de edad, natural de Burlington, Vermont, desapareció ayer del vapor «Ancon» cuando se hallaba a 50 millas de la costa, según anunciaron hoy las autoridades.

Kelley fué deportado el día primero de enero en el citado buque que salió de Cristóbal para Nueva York, después de cumplir una condena de dos años en la penitenciaria por violación de la ley de narcóticos.

Los mensajes que se han recibido del buque dicen que Kelley se suicidó o se ha ocultado con la esperanza de abandonar el barco en Haiti. Se le vió por última vez el día dos de enero a la una de la mañana cuando el «Ancon» estaba a cincuenta millas del puerto.

COLON, Panamá, enero 3. (AP.) Las recientes disposiciones que impedían al público acercarse a Gatun se han dejado sin efecto y ahora se permite la entrada a los visitantes y automóviles. Sigue en vigor, sin embargo la prohibición de introducir paquetes.

Elsa Sittell fué libertada en Alemania

Una cantante alemana que iba a Estados Unidos recibió la orden de cantar para los nazis

WALDMOHR, Alemania, enero 3. (AP.)—La norteamericana Elsa Sittell, que fuera arrestada por haber hablado mal de Hitler a su paso por esta población, quedó hoy en libertad al cabo de once días de prisión.

Tres abogados que vinieron de París y el cónsul de los Estados Unidos en Francfort, hicieron todo cuanto fué posible por obtener su liberación.

TUVO QUE QUEDARSE A CANTAR PARA HITLER UNA CANTANTE ALEMANA

BERLIN, enero 3. (AP.)—La cantante alemana María Mueller, tenía sacado pasaje para los Estados Unidos, en un barco que saldría esta tarde para Nueva York, pero el Reichsfuehrer Hitler ordenóle que cantase en la reunión de los nazis en el teatro de la Opera Nacional, viéndose precisada a modificar el itinerario.

Cumpliendo la orden de movilización general, todos los hombres disponibles de Bolivia se dirigen hacia El Chaco

El hijo mayor del presidente y otras personalidades están comprendidos en la movilización. Los paraguayos son acusados por el alto mando boliviano de matar a los presos heridos

LA PAZ, Bolivia, enero 3. AP. Marcando el paso marcial a los acordes de las marchas guerreras, que trataban de inflamar los espíritus bélicos de la raza, jóvenes y viejos cruzaron hoy, hacia el frente, las calles de esta ciudad. Formaban en las filas que van a decidir por las armas la disputa territorial del Chaco Boreal, el ex candidato a la vicepresidencia, Senador Bernardo Navajas Trigo, Manuel Carrasco, copropietario del periódico «El Diario» y jefe de la Sección de Propaganda Militar y Germán Chávez, ex Encargado de Negocios en Río.

También ha quedado comprendido en la movilización el hijo mayor de Tejada Sorzano, Luis Tejada Flores, y los dos del ex ministro de R.E. y actual plenipotenciario en Río, Javier y Carlos Calvo.

En todos los periódicos bolivianos se destaca la disposición adoptada de poner en pie de combate todas las fuerzas activas del país.

«La Razón» dice en un editorial: «Pocas veces se ha dado en la historia de Bolivia—quizás esta sea en verdad la primera—una palpitación tan intensa del alma nacional, y ello se debe a que nunca el alma boliviana sufriese tan rudo golpe, en la dignidad y el decoro. Jamás ninguno de nuestros adversarios atentara de tan resuelta manera a lo más vital de la nacionalidad».

Este mismo periódico declara que la movilización general es el último esfuerzo que Bolivia realiza por resolver con decoro el problema del Chaco Boreal.

La invasión del territorio nacional boliviano parece inminente, dado que, según los despachos de La Asunción y Buenos Aires, ya la espada paraguaya toca a las puertas de Villa Montes, clave estratégica de las entradas del territorio patrio.

ACUSADOS LOS PARAGUAYOS DE REMATAR A LOS HERIDOS BOLIVIANOS

LA PAZ, Bolivia, enero 3. AP. El alto mando boliviano acusa hoy a las tropas paraguayas de rematar a los bolivianos heridos en el Chaco.

Una ambulancia de la Cruz Roja del sector de Ibibobo fué capturada por el enemigo, dice el alto comando al ministerio de la Guerra, y su conductor y ayudante hechos prisioneros.

«Cuatro heridos y cinco enfermos fueron salvajemente muertos—agrega el mensaje—habiendo encontrado sus cadáveres cortados a machetazos en pedazos».

EL MARATON DE PENELOPE

Por el Lic. QUERIDO MOHENO

En su afán de supeditarlo todo a normas jurídicas —como si la idiosincrasia de un pueblo fuese susceptible de mudanza en fuerza de decretos— el exceso de legislación de nuestros gobiernos marca la falta de cohesión social que abate al país de la Independencia acá. Pocos ignoran que el acopio de leyes responde a un proceso de degradación de las virtudes cívicas; de donde se infiere que cuanto mayor es el acervo de disposiciones legales de un pueblo, tanto menor es su aptitud en el ejercicio de sus funciones ciudadanas.

A modo de peonza azotada por el látigo de la pasión política, México baila hace más de un siglo el fandango de la miseria sobre un suelo opulento en la leyenda pero pauperrimo en la realidad. Y sobre base tan frágil se erige el edificio de nuestra legislación que, —es natural— se agrieta y cae poco después para ser reedificado una y otra vez por los siglos de los siglos, en tanto sigamos aferrados al absurdo de construír sobre arena movediza lo que reclama asiento firme y perdurable.

Se fatiga el espíritu al pensar en el Himalaya de leyes y decretos que pesa sobre los hombres encenagados de una raza anémica como la que puebla nuestro país; y la pluma se cae de las manos cuando se pretende una recapitulación en materia legislativa. En fuerza de supeditarlo todo a la ley, padecemos de anemia —ausencia de toda ley— que parece incurable, pues que lejos de reaccionar se agrava día con día.

El poder sobrenatural que negamos a Dios, lo concedemos al decreto. Es el fetiche del que esperamos el milagro de la redención, y el milagro no se realiza; y llevamos cien años invocando el acto del poder divino.

La felicidad del pueblo hasta hace un lustro, y la de obreros y campesinos, con exclusión absoluta del resto de la población, de entonces acá, es la martingala con que se creyó y se cree —acaso de buena fe en algunas ocasiones— justificar la expedición a millares de providencias y leyes draconianas dictadas contra todo lo existente: desde el derrotero de la Vía Láctea hasta la Constelación de Hércules, hasta la marcha de rateros y comunistas a penal de Islas Marías. La víctima de esta amorosa solicitud es invariablemente el pueblo mismo a quien se pretende proteger; pero ello no importa. El decreto está dado y el milagro habrá de realizarse tarde o temprano; más bien tarde que temprano, pues que ya hemos visto como, después de un siglo, el fetiche legal se niega obstinadamente a realizar el acto superior a las fuerzas humanas.

Penélope es símbolo de gobierno entre nosotros. La administración de turno destejе lo que había tejido la precedente, a reserva de volver a tejerlo la que venga después. Esa propensión a la tarea de la muy de Ulises se manifiesta en todas las ramas del gobierno. Así, vemos que lo que se reputa perfecto durante la gestión de un Ministro, se declara execrable por su sucesor; y cuando a su vez, es sucedido, se revela que su actuación dejó mucho que desear. Todos, Ministros, Jefes de Departamento y hasta ujieres, son inmaculados en el poder; todos devienen impuros al contacto del dios favor; todos se purifican al reconquistar la perdida privanza. Impertúrbable, Penépole desteje en un sexenio lo que tejiera en el sexenio anterior.

Teje el Plan de Tuxtepec el imperio de la Constitución y el principio de no reelección; y a poco andar, el general Díaz desteje el ocho reelecciones la Constitución y el principio electoral; Madero desteje en la dudosa elección de Pino Suárez el «sufragio efectivo» que tejiera en el Plan de San Luis; y Huerta desteje por la mañana, al mediodía y en la tarde, lo que había tejido por la noche, en la mañana y al mediodía. Carranza, para no ser menos que sus antecesores, teje el constitucionalismo y es él, precisamente, quien acaba con la Constitución. ¡Siempre fieles a Ulises, desde don Guadalupe Victoria hasta la consumación de los siglos!

Extrayéndola de los polvorientos archivos del libro de la Historia —Platón, Licurgo, Tomás Moro, Campanella, Marx— empezamos a tejer la ideología que normará nuestra vida en lo porvenir. De los vetustos infolios de la «República» y la «Utopía», hemos caído en la cuenta de que el régimen capitalista, para realizar sus siniestros designios, ha llegado al colmo, fomentando una desaforada libertad de la iniciativa con perjuicio de las colectividades proletarias. Y para destejer de un golpe semejante urdimbre retrogradamos al medioevo; tejiendo la nueva fe, emulamos los bustos tiempos de las Cruzadas; nos cuidamos sólo del imperio del dogma de Marx, como antaño los reyes absolutos del brillo de las armas; concentramos el poder en manos de la dictadura del proletariado, tal cual Luis XIV de overol; y suprimimos toda iniciativa individual, estrangulando toda libertad política y económica, en aras del frenesí materialista del fundador de la Internacional.

¿Y todo esto para qué? Para destejer ¡oh Penélope! ¡oh Ulises!, no que empezábamos a tejer seguros de no destejerlo ya nunca. Ardua labor que, si de parte de la heroína mitológica es símbolo de virtud tanto más alta cuanto más insólita, realizada por los órganos del Estado conduce a la bancarrota material y moral, de la que se deriva la atonía del poder público.

México, diciembre de 1934.

M.E.C.D. 2016

No publicaremos ningún trabajo que no sea realizado por nuestros fotógrafos, que estarán debidamente identificados con el carnet del Diario de la Marina

DIARIO DE LA MARINA

HABANA, VIERNES, 4 DE ENERO DE 1935

SUPLEMENTO DIARIO EN ROTOGRABADO, DE ACTUALIDAD MUNDIAL TELEFONO M-3775

INTERIOR del salón dispuesto para el cable y para el uso de los periodistas en la Corte de Flemington, Estado de New Jersey, que ofrecen al mundo las noticias del caso del secuestro del hijo de Charles Lindbergh (Foto W. World)

TROPAS del Ejército de la Gran Bretaña que prestarán, en combinación con fuerzas de otras naciones de Europa, servicios de policía durante el plebiscito que tendrá lugar recientemente en la región de Saar (Foto W. World)

CON GRAN brillantez fueron celebradas las fiestas tradicionales de Año Nuevo en la ciudad de Caibarién. Vemos este barco-carroza repleto de aristocráticas señoritas de la localidad (Foto D. M.)

¿ESTA EN LA HABANA la condesa de Covadonga? Confundida con la propia condesa de Covadonga fué objeto de gran curiosidad pública ayer en el Muelle del Arsenal, la llegada en el avión de la PAA de la señora Carmen San Pedro de Argüelles, hermana de la esposa del príncipe de Asturias que se halla en Miami y es esperada de un momento a otro en la Habana. El público la rodeó y la acompañó hasta el auto, al cual subió en compañía de sus familiares. Se comentaba en el muelle de la PAA de que la pasajera que se hacía pasar como hermana de la condesa era ella misma en persona y que trataba por ese medio de rehuir la publicidad. No obstante, en el manifiesto de pasajeros de a bordo del avión viene registrada como Carmen Argüelles, cuyo viaje hizo junto con el señor Juan Argüelles (Foto D. M.)

CON GRAN ALEGRIA tuvieron efecto recientemente las fiestas tradicionales en la linda villa de Yaguajay. Vemos en esta foto una de las carrozas artísticas que dieron realce a los festejos. Muchachas de la mejor sociedad de la localidad tomaron parte en los mismos (Foto D. M.)

UNO DE LOS ULTIMOS modelos lanzados por los modistos de París especialmente para Milady es éste que aparece en la foto, que viene a ser como una fantasía en gris (Foto Wide World)

A BORDO del vapor "Orizaba" llegó ayer a la Habana el notable compositor y pianista señor Ernesto Lecuona, quien se hallaba en México en misión artística y lugar donde introdujo la música cubana. Vemos al joven compositor en compañía de un grupo de artistas que con él llegaron de la Ciudad de los Palacios (Foto D. M.)

LITA GREY CHAPLIN, ex-esposa del gran actor Charlie Chaplin, acompañada de sus hijos, Charles Jr. y Sidney, ambos estudiantes de una Academia Militar de Hollywood. En esta foto aparece la joven y bella Lita cuando despedía a sus hijos, a quienes visitó en California y con quienes estuvo durante las tradicionales fiestas de Pascuas y Año Nuevo. La ex-esposa de Chaplin actúa en un teatro neoyorquino y no podrá ver otra vez a sus hijos hasta el próximo verano (Foto Wide World)

M.E.C.D. 2016

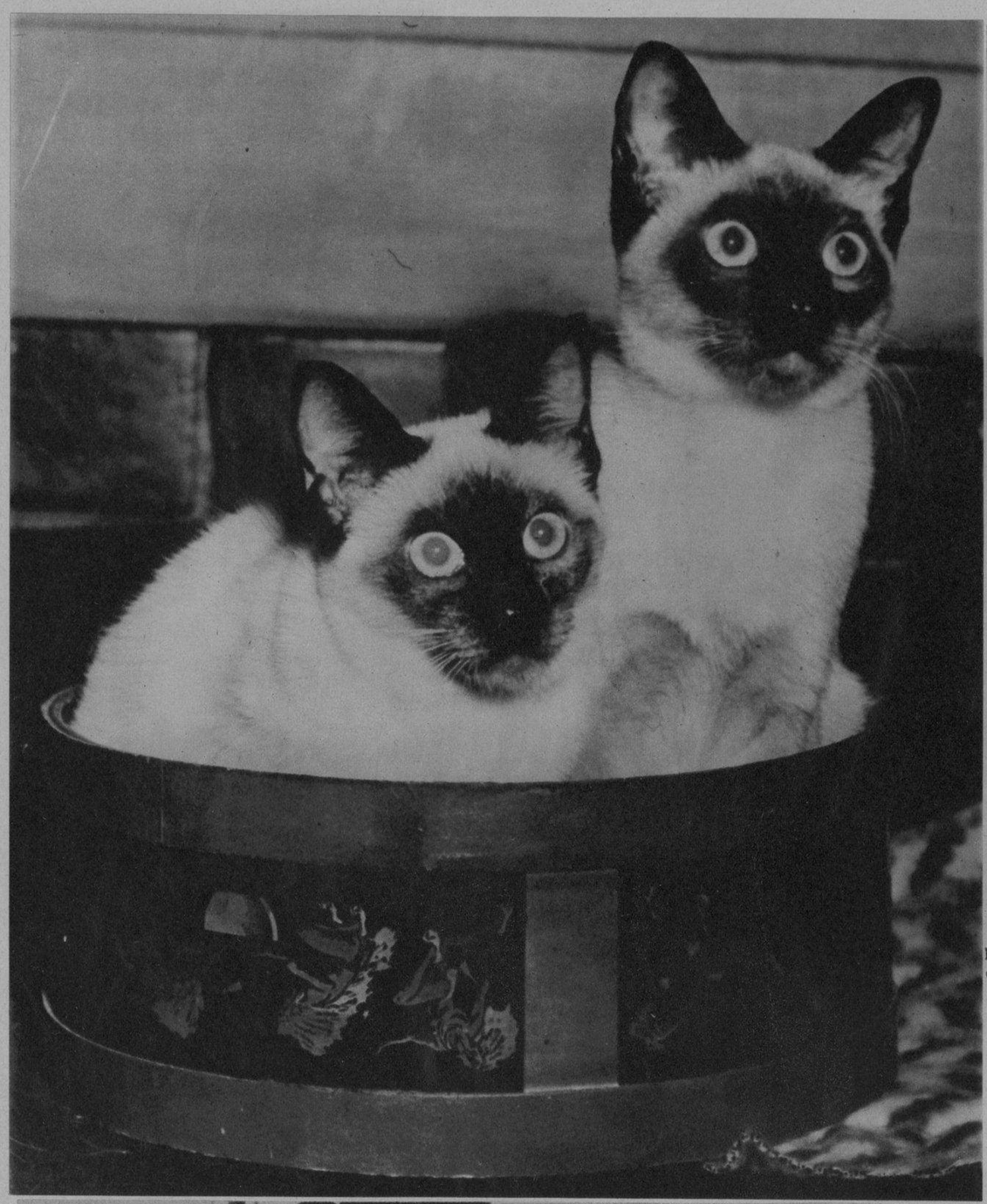

DOS GATOS SIAMESES, especie rara pocas veces vista en los Estados Unidos, cuyos dueños han sido premiados con una medalla en reciente exposición que se celebrara en el Empire Club de New York, en donde fueron exhibidos gatos de la mejor clase (Foto D. M.)

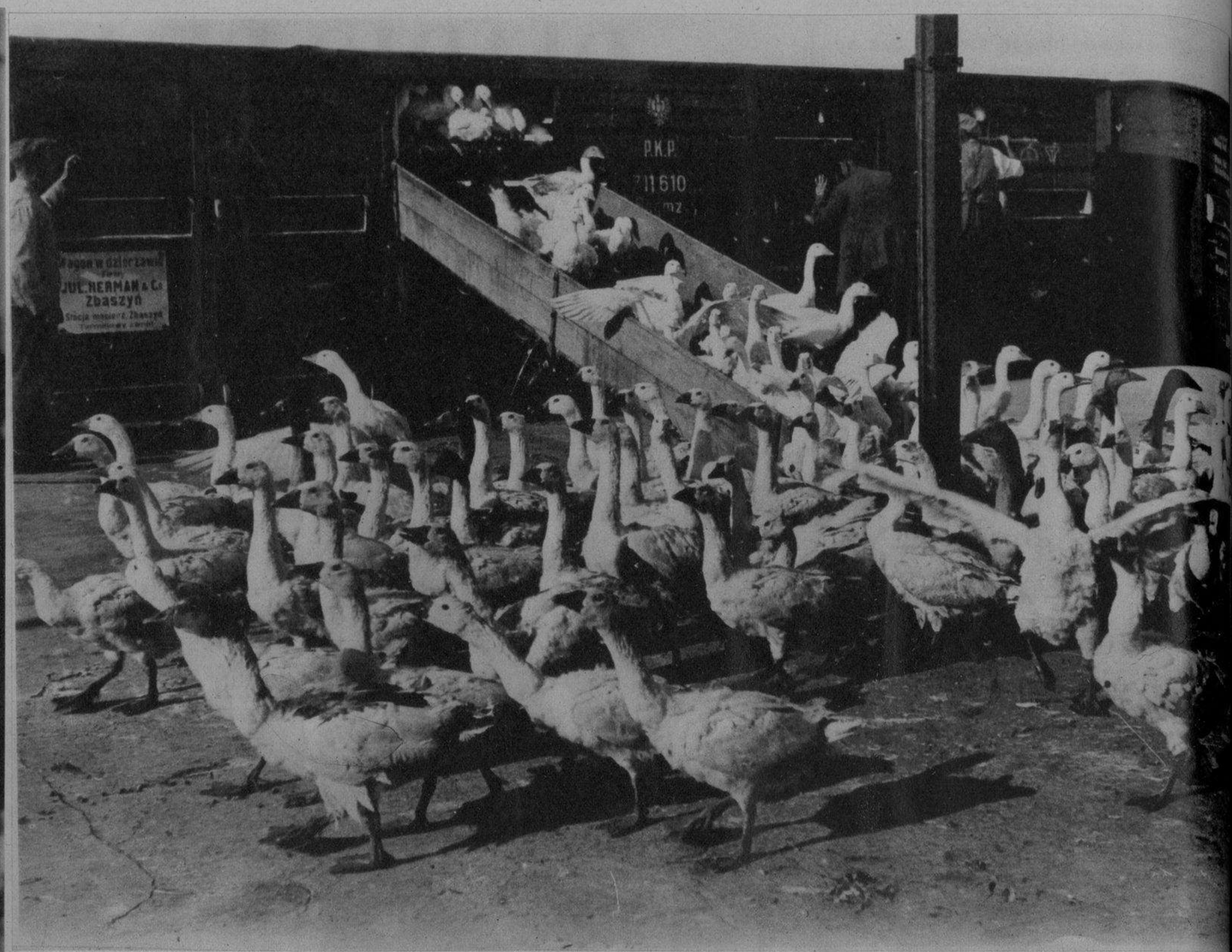

DESEMBARQUE de un cargamento de gansos procedente de Polonia. El consumo de estos animales en Alemania, durante las fiestas de Año Nuevo, es extraordinario y hay que importarlos de fuera porque no bastan los del país (Foto Wide World)

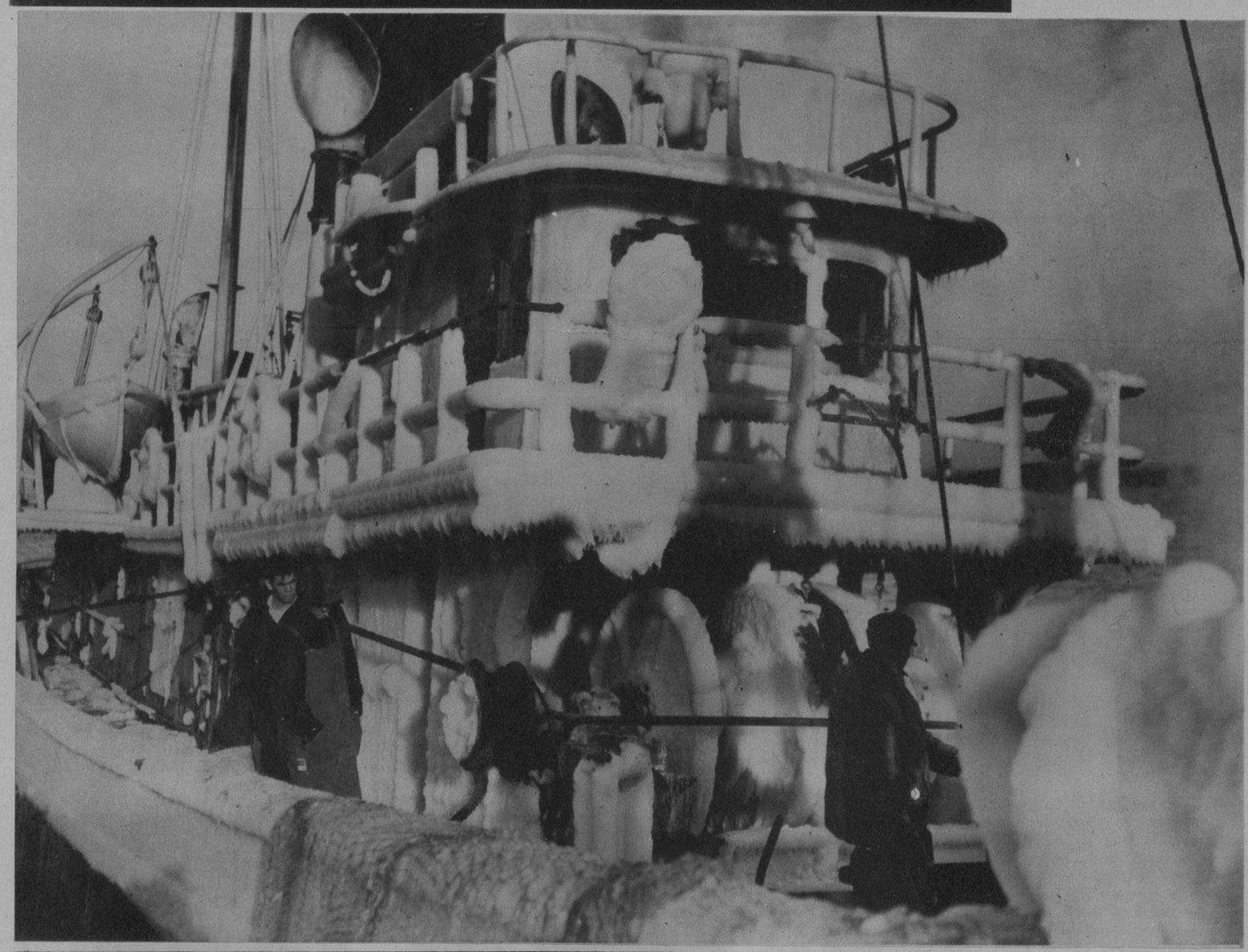

EL BARCO PESCADOR "Wilde Goose", que hace la ruta pesquera por los mares cercanos al Canadá, completamente congelado el día que arribó al puerto de Boston. Su capitán pasó grandes apuros al tratar de atravesar un mar completamente helado (Foto Wide World)

ADEMAS DE SER Miss Nancy Johnston una de las reinas de belleza de la Florida, maneja con singular destreza la caña de pescar. No se asegura que ella fuera la que captara el enorme pez, pero el pobre animalito después de abandonar su libre vida de las olas tuvo el honor de servir de marco a la linda Nancy, para que se diera, como se dice ahora, un "lijazo" (Foto Wide World)

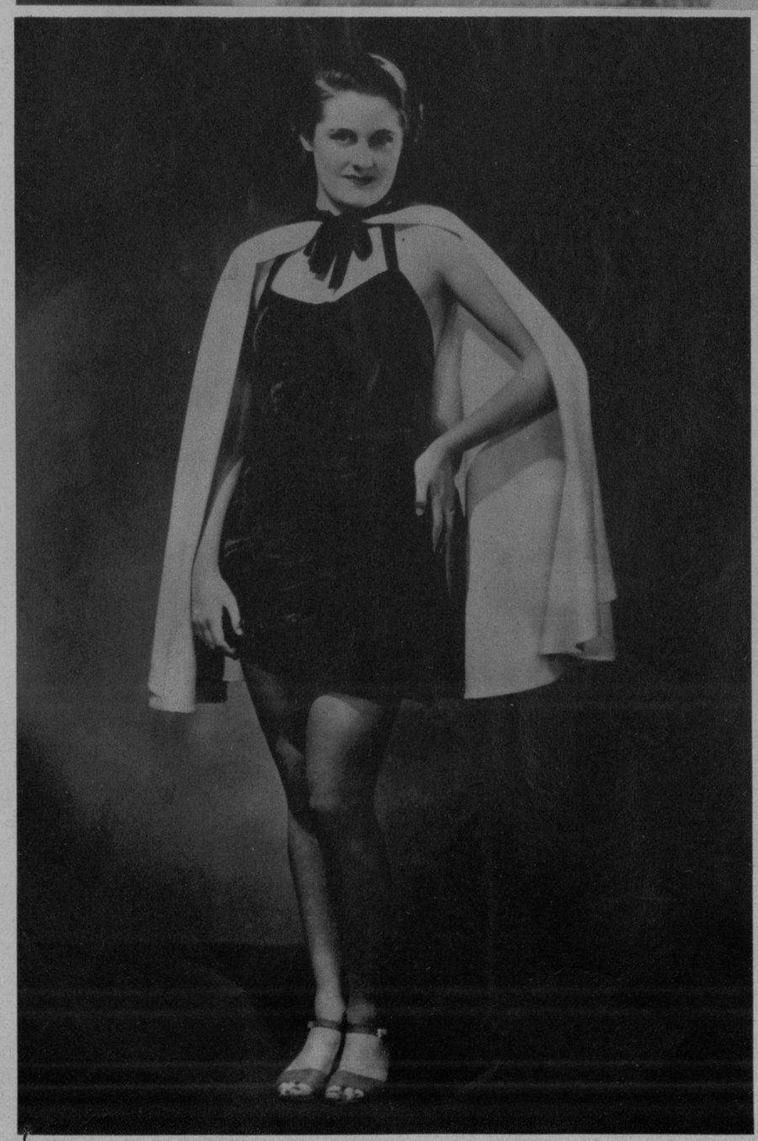

TRAJE DE BAÑO de tres piezas que constituyó una de las más grandes atracciones durante la exhibición de trusas e indumentos de playa llevada a efecto en un baile celebrado en uno de los mejores Hoteles de New York (Foto W. W.)

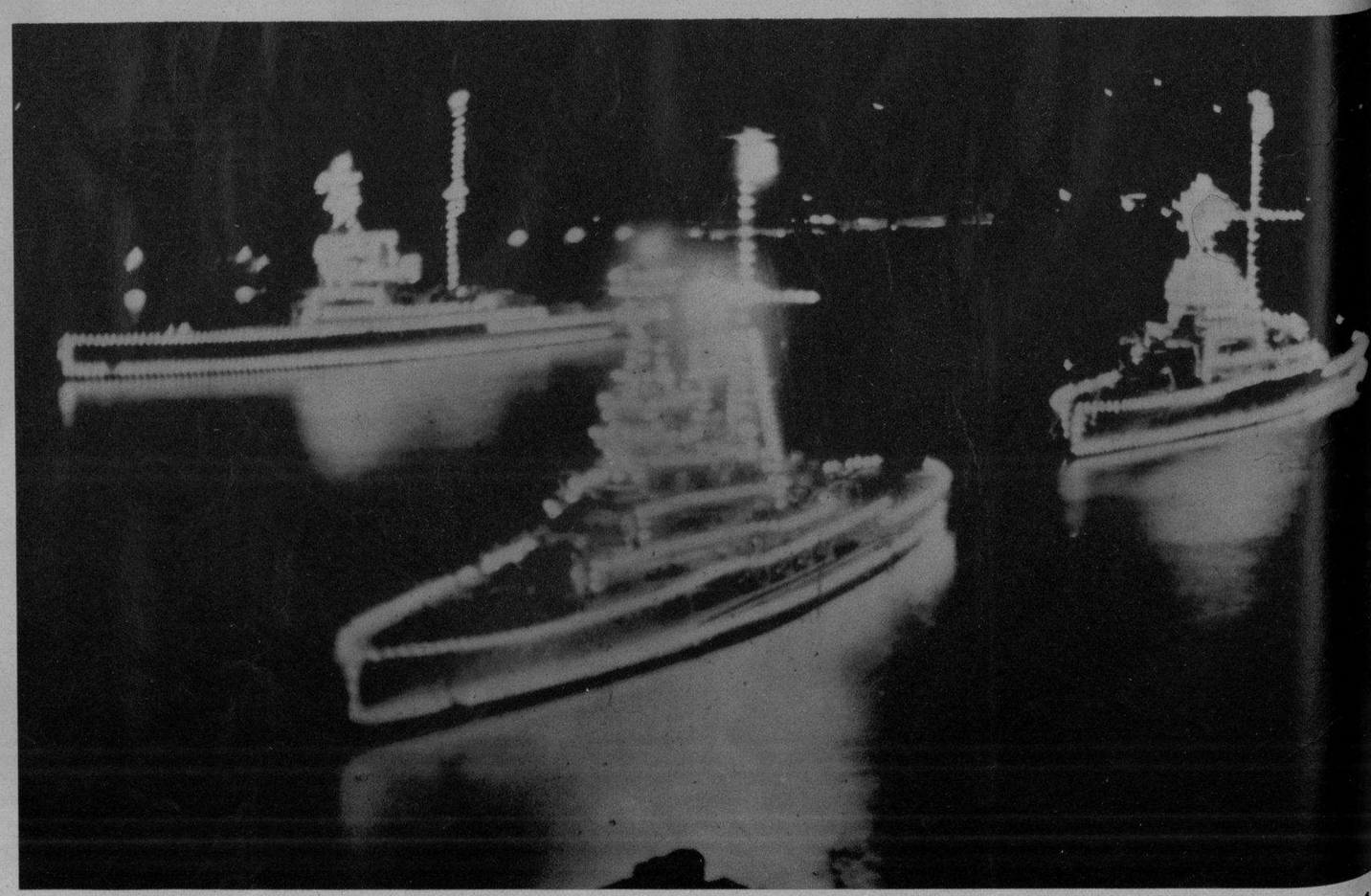

BELLA ESCENA nocturna en la que se pueden ver acorazados británicos iluminados con luces de colores, en la bahía de Malta. La gran fiesta marítima tuvo ocasión el día en que contrajeron nupcias el duque de Kent, hijo del Rey de Inglaterra, con la princesa Marina de Grecia (Foto W. W.)

M.E.C.D. 2016

MODAS

OTRO de los modelos lanzados recientemente en París que llamó mucho la atención de las damas elegantes, fué este vestido estilo veneciano

UNO DE LOS más lindos vestidos parisinos en el que se muestra una forma nueva de mangas. El modelo fué diseñado por Patou

TRAJE de calle, muy elegante y sencillo

DOS MODELOS muy elegantes y a la par sencillos

BELLO SALON AMUEBLADO con el más exquisito gusto y refinamiento, donde se admira el fino acabado que habla en favor de los grandes talleres de LA MODA, la conocida mueblería de Galiano y Neptuno

MODELO elegantísimo diseñado por un artífice de la moda para ser usado por la noche

M.E.C.D. 2016

LA PARRANDA, es el nombre que se le dió a la fiesta celebrada recientemente en la villa de Yaguajay, donde se presentaron magníficas y artísticas carrozas. El acto fué auspiciado por la mejor sociedad de la localidad (Foto D. M.)

UN RINCON del río Malafo en el que mostramos toda la belleza de este paisaje encantador que se encuentra enclavado en el término de Yaguajay. Con esta foto queremos demostrar que no es necesario salir de nuestro territorio para encontrar estos admirables rincones de nuestra campiña (Foto D. M.)

OTRA DE LAS ARTISTICAS carrozas que cruzaron por las calles de la ciudad de Caibarién, durante la celebración de las fiestas de Año Nuevo (Foto D. M.)

La Instantanea de la Suerte.

SEÑORITAS de la mejor sociedad de la ciudad de Caibarién, tomaron parte en las fiestas celebradas en dicho lugar recientemente. Mostramos en esta foto a un grupo de jóvenes damitas sobre una de las carrozas que más llamaron la atención (Foto D. M.)

ESTA FOTO PERTENECE a la ciudad de Cárdenas y la persona que aparece enmarcada con el círculo, es la agraciada por la REAL SILK con UN ESTUCHE DE EXQUISITOS BOMBONES DE LA "CASA ARMADA"; debiendo pasar por la Sub-Agencia de dicha ciudad, a fin de recoger su REGALO. Los representantes de la REAL SILK están debidamente autorizados para informar a nuestra distinguida clientela de cómo obtener este OBSEQUIO, que solamente será por todo el mes de ENERO. Llame al M-6023 o a la Oficina de la localidad donde usted reside. Al personarse, debe presentar el Rotograbado del DIARIO DE LA MARINA, único medio que tendrá para identificarse (Foto D. M.)

LA SEÑORITA Raquel Comas Civera, de Santiago de Cuba, que recibió múltiples heridas en el criminal atentado terrorista ocurrido en la residencia de la familia Comas, cuando celebraba la fiesta de Pascuas. La señorita Comas se encuentra en vías de curación (Foto D. M.)

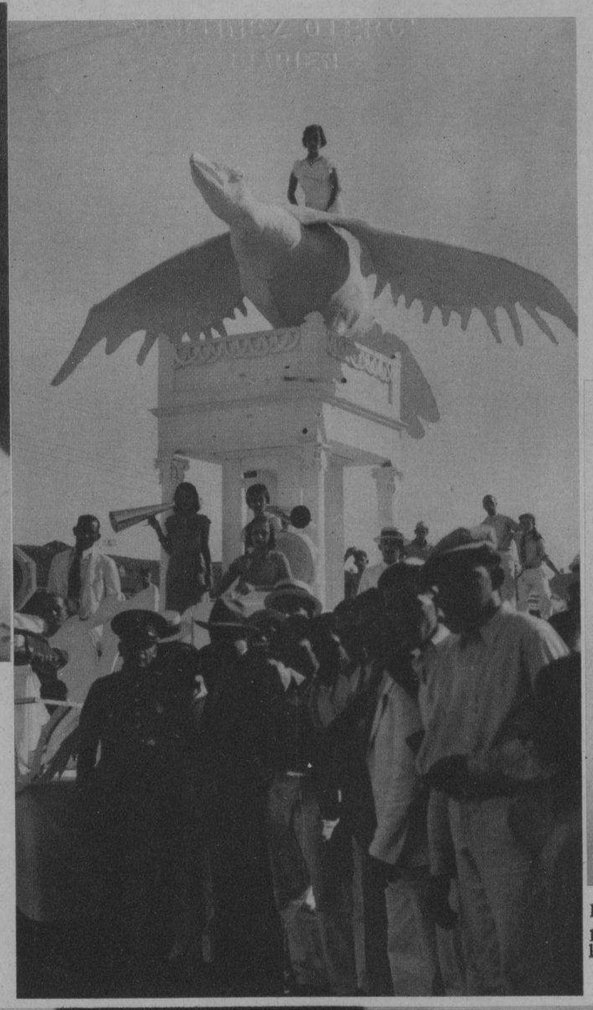

HE AQUI a otra de las carrozas, bellamente diseñadas por artistas de la ciudad de Caibarién, durante las fiestas recientemente celebradas en dicha localidad con ocasión de las tradicionales fiestas de Año Nuevo (Foto D. M.)

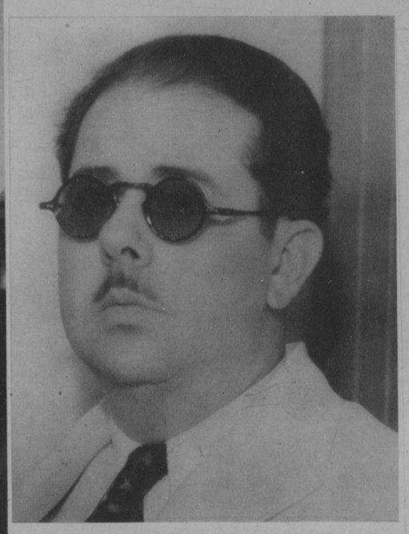

RAMON BLANCO JIMENEZ, conocido periodista, que en las recientes elecciones celebradas por la Asociación de la Prensa de Cuba, resultó electo Sub-Secretario (Foto D. M.)

YAGUAJAY.—En el Central Vitoria acaba de ser fundado el Club Vitoria. Con tal motivo se celebró la inauguración del referido club, que fué bendecido por el párroco de Yaguajay. Asistentes al acto. En primera fila la Directiva del club (Foto D. M.)

LA SORPRESA "REGIA"
Regalos
KODAK

La Brownie Junior—Económica, fuerte, segura. La prefieren los Reyes para "el rey de la casa."

Kodak Vollenda—Diminuta, completa y precisa, la Vollenda es una joya para "fotos" superiores.

Kodak Six-20—Elegante, práctica, segura: una verdadera Kodak moderna, para ELLA . . . o para uno mismo. ¿Por qué no?

Cine-Kodak Eight (8)—¿Una Kodak para filmar?—Sí: ¿qué mejor regalo para toda la familia?

Kodak Tris-Tras (*Jiffy*)—Tris, se abre; tras, ya está la "foto." Segura y rápida, ha de gustar en un tris-tras.

Véase LA SELECCION DE REGALOS DONDE SE VEA EL LETRERO KODAK . . .

LA sorpresa "regia," el rey de los regalos para Reyes, lo constituye una Kodak. Como magos que son, los Reyes saben que una cámara es el mejor regalo para los pequeños. Y el hombre precavido se regala algo de vez en cuando, ¿por qué no? Una Kodak o un Cine-Kodak es fuente de placer para todo el año . . . y años venideros.

KODAK CUBANA, LTD., Zenea 236, Habana

M.E.C.D. 2016