1ª SECCION

El DIARIO DE LA MARINA es el periódico más antiguo de Cuba. Fué fundado en el año mil ochocientos treinta y dos.

SERVIOS ESPECIALES DE ESPAÑA

DIARIO DE LA MARINA

SERVICIO DE ASSOCIATED PRESS. Esta queda autorizada para usar nuestro servicio y noticias de información.

HILO DIRECTO CON NUEVA YORK

1ª SECCION

AÑO CIENTO TRES.—NUM. 3 | ACOGIDO A LA FRANQUICIA POSTAL | LA HABANA, JUEVES, 3 DE ENERO DE 1935.—SANTOS ANTERO Y GENOVEVA | TIEMPO PARA HOY: BUENO, CON TENDENCIAS A VARIABLE | PRECIO: 5 CENTAVOS

"LAS REVOLUCIONES NO PUEDEN SER PARCIALES NI APARTARSE DE LOS PRINCIPIOS QUE RECLAMA LA JUSTICIA".-DIJO AYER EN COLUMBIA EL CNEL. F. BATISTA

(VEA LA INFORMACION EN LA PAGINA DOS)

ACUSADO GUITERAS DE HABER ORDENADO LA MUERTE DEL EXGOBERNADOR DE ORIENTE PENABAZ

Por querer alzarse sin contar con Guiteras fué condenado a muerte "Chano" Penabaz

Escapó con vida de modo milagroso. El Ejército tiene rodeada una casa donde parece que están Guiteras y sus partidarios. Declaraciones del Jefe del Ejército

El señor José Luis Penabaz Solórzano, Gobernador de Oriente durante el gobierno del doctor Ramón Grau San Martín, estuvo a punto de perder la vida a manos de los amigos del doctor Antonio Guiteras, Secretario de Gobernación y Guerra y Marina del antes citado gobierno, quien ordenó su muerte, la que pretendieron llevar a cabo varios individuos de su confianza, el pasado día 28 de diciembre, en terrenos del reparto Lawton, en la Víbora, salvándose milagrosamente, pues sólo uno de los proyectiles que le fueron dirigidos lo alcanzó, hiriéndolo gravemente en el pómulo derecho.

Tal es, en pocas palabras, lo que aparece del informe rendido a la superioridad por agentes del servicio secreto del Ejército Constitucional, quienes hacen constar que con motivo de hondas divergencias surgidas entre los componentes de la organización celular revolucionaria denominada «La Joven Cuba», que fundó y preside el doctor Guiteras, a la que pertenecía el señor Penabaz, ambos se disgustaron, dividiéndose sus amigos en dos bandos irreconciliables, acusando el ex Secretario al ex Gobernador de haber traicionado la causa, pues este último no había obedecido la decisión acordada por el Consejo Directivo, de no alzarse en armas contra el actual gobierno constituído y tener resuelto hacerlo para el pasado 31 de diciembre, en la provincia de Oriente, al frente de sus partidarios, con el propósito de anular a Guiteras políticamente.

El doctor Guiteras—sigue diciendo el informe de los militares—estimó que el caso de traición debía ser sometido a un Tribunal, ante el que acusó, no solamente al repetido Penabaz, sino a Antonio Sánchez, actual agente de la Policía Técnica—asegura el informe—amigo íntimo del tantas veces nombrado Penabaz, su hermano casi.

CONDENADOS A PENA DE MUERTE

Seguimos ateniéndonos al informe en cuestión: el tribunal quedó integrado por el doctor Guiteras, como Presidente, el doctor Portel Vilá, Rafael Giraudy, Castro Palomino, el doctor Antiga, el ingeniero Pablo Beola, el doctor Pablo Carrera Justiz y González Bonivier, figurando como ponente el doctor Giraudy, que propuso que los acusados fueran condenados a muerte, por el delito de «alta traición» a «La Joven Cuba»; la pena de muerte fué acordada por la unanimidad de los juzgadores, todo ello sin escuchar los descargos de los acusados, que no comparecieron ante el Tribunal.

Enterado Sánchez de la sanción que se les había impuesto y con el objeto de salvar la vida, se presentó al doctor Guiteras, asegurándole que él era inocente del delito y para demostrárselo se le ofreció para matar a su íntimo amigo José Luis Penabaz, ofrecimiento que aceptó Guiteras, quien aprovechó la inexperiencia del referido Sánchez para eliminar a aquel y para hacer aparecer que su muerte había sido ordenada por el Gobierno actual, que había comisionado a Sánchez, dada su condición de agente de la autoridad; de ser sorprendido Sánchez en la comisión del hecho, para Guiteras sería fácil el demostrar que el Gobierno era el inductor.

FUE TRASLADADO DE CASA EN CASA

De acuerdo ya Guiteras y Sánchez, determinaron inspirar plena confianza a Penabaz, para lo cual el segundo le convencería de la conveniencia de que se trasladara de Oriente, donde estaba, a la Habana y ser protegido por su mejor amigo, Sánchez, quien lo ocultaría convenientemente para evitar que la sentencia de muerte se cumpliera; Penabaz, a quien Guiteras y Sánchez enviaron varios emisarios, aleccionados convenientemente, se trasladó a la Habana, y apenas llegó el 18 del pasado mes, acudió al lugar designado por Sánchez.

Este lo llevó, primeramente, a la residencia del doctor Angel Cancio García, cirujano dentista, vecino de 23 número 404, donde permaneció oculto, con el nombre de Aníbal González hasta el 23 del mismo diciembre, en que fué trasladado a la casa del vigilante de la Policía Nacional, Juan Romey, perteneciente a la Primera Estación y marcado con el número 1399, en la calle 9 número 15, Reparto Almendares, donde estuvo hasta el 24; ese mismo día, fué llevado por Sánchez al domicilio de Oscar Donne Betancourt, Remedios número 33, bajo el pretexto de entrevistarse con el doctor Guiteras que deseaba verlo para quizá llegar a una avenencia. Este traslado fué en un automóvil cerrado, manejado por un chauffeur conocido por Sagüita, e iba, también, un mestizo a quien llamaban «El Chino Ramos».

LA ENTREVISTA CON EL DOCTOR GUITERAS

La entrevista con el doctor Guiteras se celebró, efectivamente, el 28 de diciembre, en horas de la tarde, siendo cordial, pues el ex Secretario de Gobernación y Guerra y Marina aparentó estar en ese plano, sin que se hayan podido conocer los detalles de la conversación que ambos sostuvieran.

Y, horas después, esa misma tarde, a las seis y media, Sánchez se presentó, con Sagüita y El Chino Ramos, diciendo a Penabaz que lo llevarían a una casa donde había de efectuarse una reunión de personalidades de La Joven Cuba, llevándolo hasta un lugar apartado del Reparto Lawton, en unos terrenos, donde ordenaron a Penabaz, que abandonara el vehículo, pues ya habían llegado al término del viaje.

LA AGRESION INESPERADA

Y, una vez fuera del automóvil Penabaz, dichos tres sujetos, que iban armados convenientemente, cosa que no llamó la atención de aquél, ya que necesitaba protección, le hicieron varios disparos simultáneos con las armas de que iban provistos, hiriéndolo y dándole por muerto, procediendo, acto seguido, a darse a la fuga.

Pese a la abundante sangre que brotaba de la única herida que le fué producida, en el pómulo derecho, Penabaz logró llegar a la casa Infanta 43, letra F, domicilio del doctor Luis Garzón, el cual se encontraba en la ciudad de Cárdenas, siendo recibido por la esposa de dicho facultaativo, quien solicitó los servicios del Dr. Ricardo Núñez Portuondo, residente en Paseo 19, en el Vedado, el que acudió, practicando al herido la primera cura y disponiendo, dada su gravedad, su ingreso en la Clínica de la Asociación Cubana de Beneficencia.

LOCALIZADO POR LOS AGENTES

Temeroso Penabaz de que los amigos del Dr. Guiteras lo secuestraran y le dieran muerte, ya que tenían que saber que no había muerto de la agresión de Sánchez y sus compañeros y llegar a conocimiento de la víctima que diez o doce individuos, provistos de ametralladoras de mano lo buscaban afanosamente por la ciudad para privarlo de la vida, determinó trasladarse de la Clínica a la casa San Julio y Enamorados, donde fué localizado por los agentes del Servicio Secreto, que lo ingresaron en el Hospital Militar de Columbia, donde se encuentra desde ayer tarde.

El doctor Manuel Penabaz Solórzano, que hizo grave acusación contra los autores del asesinato frustrado en la persona de su hermano, «Chano» Penabaz, Gobernador de Oriente, en época del doctor Grau San Martín

QUIENES PUEDEN TESTIFICAR

El informe a que nos venimos refiriendo hace constar que respecto a los hechos relatados pueden testificar, Pedro José Cantón, destacado en la Jefatura del Regimiento Ríus Rivera, Octavo Distrito Militar, Pinar del Río; Eduardo Cantón, vecino de esa ciudad; Dr. Angel Cancio, de Veintitrés número 404; Oscar Donne, de Remedios número 33; el Vigilante Juan Romey, de Nueve número 15, Reparto Almendares; los doctores Luis Garzón y Ricardo Núñez Portuondo, vecinos de Infanta 43, letra F, altos, y de Paseo 19, respectivamente; Antonio y Armando Fernández de Velasco, de Concordia 114, ambos; Cándido Mora Morales, de Domínguez número 5, y el Dr. Manuel Penabaz Solórzano, hermano de José Luis, residente en Santiago de Cuba.

ARRESTADOS EL DR. GIRAUDY Y OTROS

A las ocho de la noche de ayer habían sido arrestados por agentes del Servicio Secreto del Ejército, el doctor Rafael Giraudy, José Miguel Oliva, Xiqués Rodríguez y Manuel Penabaz, el antes citado hermano de José Luis, y se trataba de localizar a las demás personas que aparecieron complicados en estos hechos.

EL INDUCTOR SU MAS ENTRAÑABLE AMIGO

Constituídas ayer en el Hospital Militar de Columbia, las autoridades militares, prestó ante ellas declaración el Sr. Penabaz, quien expuso que es conocido cariñosamente entre sus amigos por «Chano», y que «el inductor del crimen es la persona que más entrañablemente quería en el mundo».

Y agregó el señor Penabaz:

«Mi situación como revolucionario de izquierda está perfectamente aclarada, ya que cuando cayó el Gobierno del doctor Grau San Martín, presenté mi renuncia irrevocable, a pesar de la insistencia de los coroneles Mendieta y Batista de que continuara en mi cargo de Gobernador de Oriente, entendiendo que éste no es el Gobierno de la Revolución, por ser de derecha».

También prestó declaración ayer el doctor Giraudy, quien negó los cargos y expuso que los que trataron de dar muerte a Penabaz son los revolucionarios de Oriente.

HABLA EL HERMANO DE LA VICTIMA

Todos los detenidos han prestado declaración ante el capitán Cubría, del Ejército, siendo el más destacado el doctor Manuel Penabaz Solórzano, hermano de la víctima.

Expuso el doctor Manuel Penabaz, que el doctor Guite as es quien ordenó a Sánchez y a Ramos secuestrar a su hermano para darle muerte, con motivo de estar celoso del arrastre revolucionario de éste en Oriente.

También dijo que esperaba, que al igual que a su hermano, él fuera atacado por los amigos del doctor Guiteras.

AMPLIACION DEL INFORME ANTERIOR

Los agentes del Servicio Secreto del Ejército que realizaron el servicio antes mencionado, están confeccionando otro informe, ampliación del anterior, en el que harán constar que el disgusto de los señores Guiteras y Penabaz tiene por origen el que el primero pidió explicaciones al segundo sobre su actitud frente a la decisión del Consejo Directivo de La Joven Cuba antes expresada así como haber solicitado que le entregara las armas compradas o, caso de no haberlas comprado, el dinero recaudado para la revolución; y que, convencido Penabaz de que Guiteras no se pronunciaría contra el Gobierno, decidió hacerlo él, por su cuenta, con sus amigos en Oriente para demostrar con ello su arrastre político y anular a aquél; de ahí, como antes decimos, surgió la acusación de traidor y la condena a muerte con el resultado ya visto.

LAS AUTORIDADES JUDICIALES

Las autoridades militares, después de las primeras actuaciones citadas, dió cuenta al Juzgado de Instrucción de Marianao, el que se constituyó en el Hospital Militar, pero se inhibió en favor del Juzgado de Instrucción de la Sección Quinta, en vista de que los hechos denunciados—los del frustrado asesinato del señor Penabaz,—se cometieron en la barriada de Lawton, perteneciente a su demarcación.

NUMEROSOS DETENIDOS ANOCHE

La ambulancia número 2 de la Comandancia Militar condujo a la Jefatura de Policía de Marianao, custodiado por miembros del Ejército del Quinto Distrito, a Eduardo Cantón Reibran, de Pinar del Río, de 26 años, vecino de Velez Caviedes, sin número, en aquella ciudad; Cándido Mora Morales, de Pinar del Río, de 26 años, Inspector de Sanidad con domicilio en Domínguez 5, en el Cerro, Juan Romey Risco, de Santiago de Cuba, de 27 años, vigilante de la Policía número 1399, de la calle 9 número 15 en Almendares; Angel García, de 42 años, dentista, de calle 23 número 404; Oscar Dennes, de Remedios, 35 años, de Luyanó 33; Rafael Giraud de Castro, de 42 años y vecino de Neptuno 216; Armando Fernández Guevara, de 37 años, de Ioncordia 11, y Antonio Fernández Guevara, de 31 años, abogado, de Concordia 114.

Dichos individuos fueron detenidos por creérseles cómplices del atentado al señor Penabaz, ex Gobernador de Oriente.

A las 11 de la noche, el Juez doctor Martínez Bandujo se constituyó en Columbia, acompañado del secretario, señor Enríquez, inhibiéndose a favor del Juzgado de Instrucción de la Sección Quinta, ante el que serán presentados los detenidos.

TRATAN DE CAPTURAR AL DOCTOR GUITERAS

Durante el día y la noche de ayer fuerzas del Ejército Constitucional han estado rodeando una casa situada en la loma de Chaple, en el barrio de la Víbora, por tener noticias de que en ella se encuentra oculto el doctor Antonio Guiteras con algunos de sus amigos. Las fuerzas militares van provistas de todo lo necesario para lograr la captura de los acusados.

El estado del señor Penabaz continuaba siendo grave esta madrugada.

NO ESTABA ALLI EL DOCTOR GUITERAS

A la una de la madrugada el teniente Cortés, con 14 soldados y varios policías rodeó la manzana en que se encuentra comprendida una casa de Aguacate, entre Tejadillo y Chacón en que radica un negocio de productos químicos.

Por confidencias obtenidas, se estimaba que allí se encontraba oculto el ex Secretario de Gobernación, doctor Guiteras. Pero el registro efectuado en la casa de referencia resultó infructuoso.

DECLARACIONES DEL CORONEL BATISTA

El coronel Fulgencio Batista, Jefe del Ejército Constitucional, hizo anoche a los periodistas, las siguientes manifestaciones:

«Parece que hace dos o tres días «Chano» Penabaz fué herido por elementos del doctor Guiteras, debido al estado de rivalidad existente en la organización a que ambos pertenecen.

«Hoy se le presentó a un miembro del Servicio Secreto del Ejército un amigo de Penabaz, el que le expuso que querían matarlo y pedía protección al Ejército. En vista de ello y de presentar una herida grave, fué recluído Penabaz en el Hospital Militar de Columbia, donde lo asisten los médicos militares, los que opinan que debe continuar en ese establecimiento hasta su curación. Se ha dado cuenta al Juzgado de Instrucción correspondiente».

Extraño viaje de César Vilar a Stgo. de Cuba

Está recorriendo algunos centrales en un viaje que produce ciertas inquietudes

SANTIAGO DE CUBA, enero 2. DIARIO. Habana.—César Vilar, el famoso líder obrero y miembro de la Confederación Nacional Obrera de Cuba, se encuentra en esta ciudad. Ha hecho declaraciones a la prensa con motivo de su estancia en Oriente, advirtiendo que tiene relación directa con la iniciación de los trabajos para la próxima zafra.

Las autoridades han recorrido todas las colectividades obreras, en búsqueda minuciosa del citado líder sin que pudieran localizarle. Este se propone partir hacia Manzanillo, su tierra natal, donde visitará varios ingenios, haciendo luego un recorrido por numerosos centrales azucareros.—Corresponsal.

NIEGA PALACIO QUE EL CONSEJO DE MAÑANA SEA PARA TRATAR LAS CUESTIONES POLITICAS

SE HA FIJADO EL PRECIO DE 2.33 PARA LOS AZUCARES DE DICIEMBRE QUE NO HAN ENTREGADO AUN LOS BAJISTAS

La pérdida puede ser de $25,000 a $75,000, según se imponga penalidad o no

NUEVA YORK, enero 2. (AP).—La Junta de Administradores de la Bolsa del Azúcar y del Café ha hecho un cálculo preliminar de las pérdidas que sufren los bajistas por causa de no tener azúcares disponibles para el cumplimiento de sus contratos. Creen que las pérdidas fluctúan entre $250,000 y $500,000.

Extraoficialmente se sabe que se fijó un precio de 2.33 centavos como transacción para los bajistas que han anunciado su intención de entregar las 7,950 toneladas de azúcar que existen en los almacenes afianzados de Nueva York, pero que, según se acordó más tarde, no constituirán entregas válidas por cuanto exceden de la cuota cubana para 1934.

Ese arreglo se hizo de acuerdo con la regla décimo quinta de la Bolsa, según la cual los arreglos deben efectuarse al precio del costo y flete, que en este caso es de 2.08 centavos, más 0.25 centavo, si la omisión en la entrega de los azúcares no ha sido intencional. El anuncio de los bajistas de hacer entrega del azúcar disponible, según esa regla, es demostración suficiente de que no han abrigado el propósito de sustraerse al cumplimiento de la obligación.

Para los bajistas que han vendido cerca de 20 000 toneladas de azúcar y que no pueden entregarlas ni anunciar su propósito de hacerlo, se acordó un precio preliminar de 2.33 centavos en la inteligencia de que el pago del mismo no perjudicará a las reclamaciones que pudieran hacer los compradores.

Sábese que la Junta de Administradores de la Bolsa puede imponer una nueva penalidad en el caso de que se compruebe que los bajistas no tenían la intención de entregar los azúcares cuando concertaron sus contratos, y los compradores del azúcar (que en este caso son los alcistas) pueden pedir que se les impongan esas penalidades por los perjuicios que les ha causado la no recepción del azúcar.

En el caso de que la Junta de Administradores acordase imponer a los bajistas la nueva penalidad las pérdidas de los desgraciados operadores puede acercarse a los $750 000, según se dice, dependiendo del precio a que convinieron hacer la entrega y el precio a que deben hacer el arreglo final.

Al iniciar hoy sus operaciones de la Bolsa del Azúcar se concertó un volumen de negocios que ha sido el más alto desde el 17 de noviembre. Los contratos número tres, para la entrega del azúcar consumible en los Estados Unidos, fueron objeto de transacciones al mismo tiempo que los viejos contratos número uno, que permiten la entrega únicamente de los azúcares cubanos en los almacenes afianzados.

Creen los operadores que el nuevo contrato, que estuvo en estudio durante cuatro años, tiende a impedir que los bajistas vuelvan a encontrarse en la situación en que se hallan los que tienen contratos de diciembre, por falta de azúcares disponibles.

Hoy se vendieron 390 lotes, con 19.500 toneladas, de acuerdo con el nuevo contrato, y 323 lotes, con 16 250 toneladas, de acuerdo con el antiguo.

Roosevelt tiene franco apoyo de los Congresistas

La mayoría democrática es ahora de 218 votos en contra de 154 en 1934

Representante Joseph W. Byrns designado Presidente de la Asamblea Legislativa de EE. UU.

WASHINGTON, enero 2. (AP).—El Congreso federal ha procedido a su reorganización, designándose para presidir esa asamblea legislativa al representante por el Estado de Tennessee, Byrns. En el Senado, fué elector líder de la mayoría el senador Robinson, por Arkansas, que ya ocupaba ese cargo.

La mayoría democrática es ahora de 218 votos contra 145 en la legislatura pasada, ya instalados en ésta los democráticos triunfantes. La primera ley votada en esta sesión triunfó por 225 votos contra 60, lo cual es indicio de lo que habrá de ser el Congreso en el curso del presente período legislativo.

El mensaje del Presidente sobre la situación general de la Unión, será leído en la sesión de mañana, viernes. En la de hoy, meramente se expuso que el Jefe del Ejecutivo está laborando en el documento.

Esos problemas los abordará el Gobierno fuera, sin que tengan nexo con los restantes asuntos

Existe la posibilidad de que mañana sean designados los nuevos Consejeros de Estado. Las Juntas de Notables tal vez se reanuden esta semana en la finca de Mendieta

MAÑANA viernes el Consejo de Secretarios celebrará su primera sesión ordinaria del año.

Esta debió tener efecto ayer martes, pero fué pospuesta en gracia a la festividad Pascual.

El Gabinete tratará, entre otros asuntos, de algunos créditos urgentes, y de la provisión de los dos puestos vacantes en el Consejo de Estado, por renuncia de los señores Blanco y Coyula.

A esos cargos hay numerosos candidatos que el Gabinete considerará mañana, escogiendo los de mayor posibilidad.

Asegúrase que el doctor Antonio Beruff será designado Consejero.

NADA DE POLITICA EN EL CONSEJO DE MAÑANA

Habiéndose publicado por algunos periódicos de la tarde, ayer, que en la sesión de mañana viernes, el Consejo de Secretarios tratará la cuestión política palpitante, a fin de considerar la posibilidad de un acercamiento con los Sectores de Oposición, los repórters que tienen a su cargo la información del Palacio Presidencial, realizaron anoche todo género de pesquisas sobre tan importante particular.

En Palacio se negó absolutamente la veracidad a dicha noticia, afirmándose que el Consejo del viernes se ocupará de asuntos administrativos y nada más.

Los problemas políticos, relacionados con la conciliación serán discutidos fuera del Consejo en la junta integrada por miembros del Gobierno, presidida por el Jefe de la Nación.

Si algún cambio de impresiones ha sido concertado para mañana en Palacio, tendrá efecto antes o después del Consejo de Secretarios.

En Palacio se negó también que el coronel Batista, Jefe del Ejército Constitucional, concurra al Consejo de mañana.

Hemos recogido la versión de que en estos mismos días se reanudarán las juntas llamadas de notables en la finca del Presidente Mendieta para continuar estudiando la situación política y hallarle una solución rápida y satisfactoria para el Gobierno y los Sectores.

Se asegura que en una de esas reuniones se planteará la reorganización del Gabinete.

El Partido Revolucionario Cubano es ajeno a las gestiones del Frente Unico

El Comité Gestor Nacional del Partido Revolucionario Cubano nos envía el acuerdo tomado en relación con lo que publica la prensa referente a las gestiones conciliatorias entre el Gobierno y el Frente Unico Revolucionario, de cuyas fórmulas, dice, es totalmente ajeno.

Agrega que a petición del Frente Unico Revolucionario, el Partido expuso su opinión, que difiere de la publicada por la prensa.

Expresa que continuará ajeno a las gestiones del «FUR».

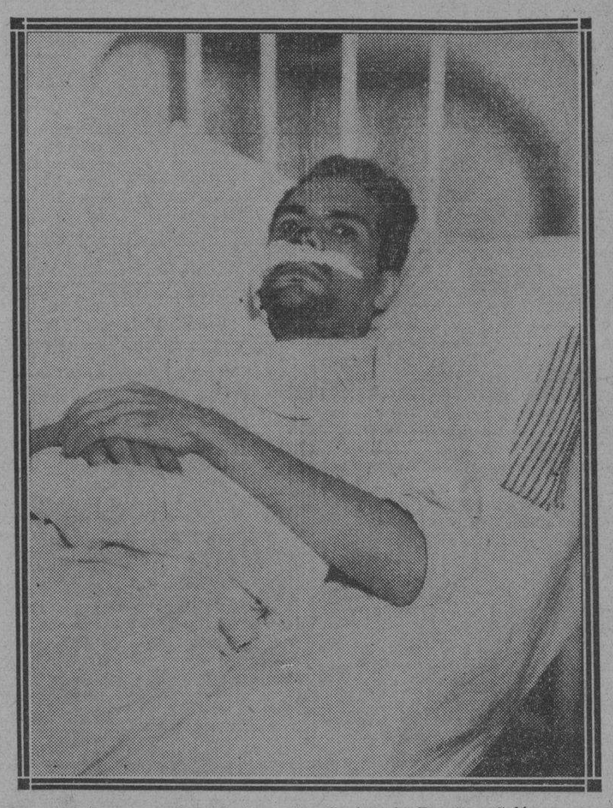

El ex-Gobernador de Oriente, señor José Luis Penabaz Solórzano, en en su lecho de dolor, en el Hospital Militar de Columbia, en cuyo centro benéfico ingresó ayer

Para evitar nuevos problemas fué nombrado Jefe de Policía de Rancho Veloz el Sr. Pedro Corzo

Existe perfecto orden y el Ejército y la Policía han seguido patrullando por las calles. Se investigarán los dos incidentes ocurridos en el mencionado pueblo

RANCHO VELOZ, enero 2. DIARIO, Habana.— Este pueblo está tomado militarmente desde anoche. Fuerzas del Ejército prestan servicio de patrulla en las calles. Los espectáculos públicos han sido suspendidos para evitar una posible alteración del orden. Estas medidas fueron tomadas con motivo de que Eugenio Hernández Gutiérrez sostuvo una riña con el Jefe de Policía Alberto Ibañez, en plena vía pública, cerca del parque, donde iba a celebrarse la retreta. Por esa causa, cuando se levantaba acta en la Jefatura, surgió un incidente entre el Alcalde Ribot y el Jefe de la Policía Ibañez, evitándose, con la oportuna intervención de algunas personas que corriera la sangre. El policía Hernández y el Jefe Ibañez se encuentran enemistados. Tampoco son cordiales las relaciones del Alcalde con el Jefe policial. Una honda división nacionalista puede decirse que ha dado lugar a estos acontecimientos. Hay tranquilidad aparente. SARABIA. Corresponsal.

INVESTIGACIONES SOBRE LO OCURRIDO EN RANCHO VELOZ

RANCHO VELOZ, enero 2. DIARIO. Habana.— Acaba de llegar el teniente Torres con varios números del Ejército a sus órdenes. El citado oficial ha comenzado a practicar investigaciones sobre los sucesos registrados anoche. Los soldados continúan prestando servicios de policía. En la población reina la calma. SARABIA. Corresponsal.

NOMBRADO NUEVO JEFE DE POLICIA

RANCHO VELOZ, enero 2. DIARIO. Habana.—El señor Pedro Corzo ha sido nombrado nuevo Jefe de Policía. Reina completo orden. El Ejército continúa prestando servicio en la población, conjuntamente con la Policía Municipal.—Sarabia, Corresponsal.

Hoy, en segunda convocatoria, se reunirá la Asamblea Suprema de Veteranos de la Independencia

Faltaron ayer tres señores delegados para que pudiera celebrarse el citado acto

PARA la tarde de ayer, a las tres, estaba convocada la Asamblea Nacional de Veteranos de la Independencia, a sesión, la que tendría lugar en la sede de los libertadores, situada en la Avenida de Bélgica.

Pero, al pase de lista, sólo respondieron 48 señores delegados, faltando tres para el quorum reglamentario.

Según fuímos informados, un error entre las tarjetas de citación y los telegramas cursados en cumplimiento de la convocatoria, hizo que faltara el quorum, pues se padeció diferencia de hora entre una y otro mensaje.

En la tarde de hoy tendrá lugar la Asamblea en segunda convocatoria.

Los delegados que respondieron al pase de lista ayer, según nota entregada a la prensa, fueron los siguientes:

Mayor General Mario G. Menocal; general de División, Antonio Varona; generales de Brigada Armando Sánchez Agramonte, Daniel Gispert, Jacinto Hernández; Coronel Guillermo Schweyer; coroneles Rafael Sardiñas, Santiago García Cañizares, Modesto A. Tirado, Rafael Peña, Lino Dou, Tomás Olivera, Temístocles Molina, León Primelles, Juan M. Portuondo, Francisco López Leyva, José Semidey, Tomás Armstrong, Pio Domínguez, Gustavo Pérez Abreu, Polo Calvo, Dionisio Arencibia, Quirino Zamora, Fernando Diago; comandantes Plácido Hernández, Aurelio J. Moreyra, Miguel A. Varona, Nicolás Pérez Stable, Armando Prats, Plácido Trujillo; capitanes Angel E. Rosende, Ramiro Ramírez Tamayo, Luis Mancevo, Mariano Urdaneta, Angel Agramonte, Joaquín Llaverías, Américo Castellanos, Waldemar Schweyer, Avelino Rojas, Manuel Caraveo; tenientes Plutarco Villalobos, Francisco Mena, Ismael Ayala, José Martínez, Alberto Bernal; Capitán Oswaldo T. Tolón; sargento Justo Castillo; sargento Quintín Hernández; Comandante Juan Drich; Coronel Luis Suárez; Comandante Juan Agüero; General de Brigada Federico Mendizábal.

MAÑANA, DIA 4 DE ENERO, SE CONMEMORA LA CAIDA DE ANGEL PIO ALVAREZ

En memoria de aquel bravo estudiante revolucionario que fué Angel Pio Alvarez, se celebrarán el día 4 de enero, al cumplirse el segundo aniversario de su caída gloriosa, actos en la Catedral y en el Cementerio de Colón.

A las nueve y media de la mañana, tendrá lugar una misa solemne en la Catedral de la Habana, y a las cuatro y media de la tarde, será la peregrinación a su tumba, en la Necrópolis de Colón.

En dicho acto, que revestirá los caracteres más sencillos, harán uso de la palabra Eddy Chibás, José Francisco Botet y Carlos Prío Socarrás.

Invitan al mismo sus familiares y los compañeros de lucha del citado paladín de las libertades patrias, que se supo inmolar por la conquista de un bello ideal.

UNA OFRENDA FLORAL DE LA INSTITUCION PIO ALVAREZ

También en horas de la mañana, a las diez, para más detalles, la institución educacional que lleva su nombre, ha de depositar una ofrenda floral en el lugar del Cementerio donde se encuentran los restos del valiente revolucionario, que ocupa un lugar preferente en nuestro martirologio nacional.

SUMARIO DE ESTA EDICION

	Páginas.
Anuncios clasificados	15_16_17
Agricultura	3
Asociación de Repórters	4
Cables	18
Cables de España	11
Cartel del día. (Teatros y cines)	6
Católica. (Cultos para mañana e información general)	16
Comunicaciones	3
Crónica Habanera. (Social)	5_7
Crucigramas	4
Defunciones	5
Ejército Constitucional	2
Escenario y pantalla. (Crítica)	6
Estado del tiempo	7
Gacetillas	6
Guanabacoa al día	6
Habaneras	4
Hacienda	2_3
Lista Oficial de la Lotería	9
Mataderos	4
Mercantil	14
Obras Públicas	7
Pasajeros por la vía aérea	10
Política	15
Puerto	9
Sanidad	3
Secretaría del Comercio	9
Secretaría de Educación	3
Sociedades españolas	8
Sports	12_13
Telegramas del interior	9
Tribunal de Sanciones	10
Universidad	2
Viboreñas	7
LECTURAS:	
Armonías. (Por Gustavo E. Urrutia)	2
A través de la vida. Por Héctor de Saavedra)	4
Burla Burlando. (Por M Alvarez Marrón)	10
Bromas y veras. (Por Joaquín Aristigueta)	10
Labor americana. (Por Antonio Escobar)	18
La reforma constitucional. (Por León Ichaso)	11
Meditando casi. (Por Alfonso Páez)	18

OCUPACION DE UNA BOMBA

El sargento Trabanca, experto en explosivos, se constituyó anoche en la casa San Ignacio número 25, procediendo a ocupar un niple como de 10 pulgadas de largo, con su mecha, que había sido colocado junto a la puerta, sin que llegara a estallar.

La máquina infernal fué arrojada al mar.

EXIJA el SUPLEMENTO en ROTOGRABADO con esta EDICION

Pasado por ojo el "Lexington" se hundió ayer en East River, resultando heridas 20 personas

Llevaba a bordo unos 200 pasajeros. Minutos después del choque se había hundido

NEW YORK, enero 2. (AP).—El vapor «Lexington» de la Colonial Navigation Company, que se dirigía a Providence, Rhode Island, con unos 200 pasajeros y 60 tripulantes, fué pasado por ojo en East River esta noche, yéndose a pique.

La policía marítima y los funcionarios de la empresa naviera han manifestado que por el momento ignoran si ha habido pérdidas de vidas.

Las primeras noticias trasmitidas por la policía marítima dicen que el vapor no llevaba pasajeros, pero en la compañía naviera se informó a la prensa, que iban a bordo del «Lexington» unos 200 pasajeros.

Informó la policía que el «Lexington» fué pasado por ojo por el vapor «Jane Christen» de la Arrow.

Cinco minutos después de la colisión, más de cincuenta personas se hallaba salvas en las orillas del río.

El «Lexington», vapor de 1.240 toneladas, estaba al mando del capitán Howard V. McVey.

Los primeros supervivientes que llegaron a tierra, informaron que el barco se hundió en diez minutos entre los puentes de Manhattan y Brooklyn.

VEINTE HERIDOS

NUEVA YORK, enero 2. (AP.)—Una veintena o más de personas resultaron heridas con motivo del hundimiento del vapor «Lexington» en East River, unas en el choque y otras durante las operaciones del salvamento.

Más de una docena de esos heridos han sido hospitalizados, pero los médicos de los establecimientos benéficos creen que ninguno ofrece gravedad.

M.E.C.D. 2016

OFRECIO EL COR. BATISTA UN BANQUETE A CLASES Y SOLDADOS CON MOTIVO DEL AÑO NUEVO

DIARIO DE LA MARINA
Fundado en 1832
Dirigido hasta 1919 por D. Nicolás Rivero y Muñiz
OFICINAS: HABANA, PRADO 103.—NEW YORK: Joshúa B. Powers Inc. 220 E. 42nd. St.

Editado por la Cía. DIARIO DE LA MARINA (S. A.) cuyo programa consiste «en la defensa de los intereses generales y permanentes de la Nación cubana, de los especiales de la Colonia española establecida en la misma y de la unión y armonía entre los diversos elementos que conviven en el país».
—Art. 1o. de los Estatutos.

Teléfonos del Diario
Dirección . . . M-3577
Administración . M-7911
Suscripciones . M-7911
Quejas M-7911
Clasificados . . A-3333
Jefe Redacción . A-3205
Redacción . . . M-7913
Sports M-7912
Agcia. Marianao FO-7380
» Guanabacoa XO-1584

PRECIOS DE SUSCRIPCION AL «DIARIO DE LA MARINA»
Habana y Provincias
Mes . . . $ 1.20
Trimestre . » 3.25
Semestre . » 6.25
Año . . . »12.00
Extranjero
Trimestre . $ 4.25
Semestre . » 8.00
Año . . . »15.00
Edición Dominical (Para el extranjero solamente)
Semestre . $ 3.00
Año . . . » 5.00

Las revoluciones no pueden ser parciales, dijo en ese acto; necesitan basarse en la equidad y la justicia para que llenen su verdadera misión

«Los pueblos tienen que progresar con la política, pero sufren con ella fatalmente—agregó. Ni el oro nacional ni extranjero podrán comprar el prestigio del Ejército»

Al mediodía de ayer se efectuó, en el Club de Oficiales de Columbia, el almuerzo que el Jefe del Ejército Constitucional, Coronel Fulgencio Batista, ofreció a los alistados y clases que concurrieron a saludarlo con motivo del Año Nuevo, y los cuales representaban, en dicho acto, a todos los mandos de la República. Al almuerzo concurrieron doscientos comensales, alistados y clases, así como el Coronel Batista, los tenientes coroneles Velasco, Pedraza, López Migoya, Tabernilla, Galíndez, García Pedrosa, los comandantes Mariné, Ferrer, Alvarez, de la Peña, Valls y Bolet; los capitanes Hernández y Torra, y los tenientes de la Marina de Guerra, Miguel Angel Pérez y Juan Feijóo, ayudantes, respectivamente, del Jefe de la Marina y del Ejército.

Se sirvió un magnífico menú. En la mesa presidencial aparecían, además de los jefes citados, algunos de los alistados representantes de los mandos militares.

HABLA EL SARGENTO CALDERIN

El sargento Eulogio M. Calderín, previamente designado por sus compañeros para que en nombre de ellos diera las gracias al Jefe del Ejército por el homenaje que a las Fuerzas Armadas de la República, incluída la Marina de Guerra, se le ofrecía en aquel acto, mediante la representación de cada Regimiento o unidad integrante de las Fuerzas Armadas, habló, en primer lugar, con profunda emoción.

UN SALUDO DEL CORONEL BATISTA

El Coronel Batista, Jefe del Ejército, acto seguido y previo anuncio del Capitán Antonio D. Torra, hizo uso de la palabra, tributándosele por los concurrentes unánime ovación. El Coronel Batista comenzó diciendo:

«Por mi conducto yo traslado el saludo, el deseo vehemente de la oficialidad nueva del Ejército Constitucional, en representación, asimismo, de nuestros organismos, por que tengáis toda clase de suerte y éxitos en el difícil desempeño por cada uno de los cargos que ostentáis, que representan el permanecer en las Fuerzas Armadas; por que en unión de vuestras familias, gocéis de todos los parabienes que ansiéis. Hago extensivo este saludo, como un eslabón más que completa la cadena de nuestra organización militar, a la Marina de Guerra Constitucional, aquí representada por clases y alistados, de la misma manera que lo está el Ejército Constitucional».

Siguió diciendo el Coronel Batista que, pensando él y los altos jefes del Ejército que la mejor manera de verificar, con ocasión de las fechas conmemorativas que vienen sucediéndose, actos en que pudieran simbólicamente unirse de corazón a corazón y de cerebro a cerebro, todas las fuerzas armadas de la República, habían escogido está clase de actos al que vinieran en representación de cada regimiento, cuerpo, arma o servicio un número determinado de individuos, por cuyo conducto trasmitir a todos los miembros del Ejército y de la Marina Constitucional el saludo sincero y sentido que el Jefe del Ejército les envía.

EL EJERCITO NO ES EL NUEVO MESIAS

Sigue refiriendo el coronel Batista que en todas las actividades de la vida, sean éstas de carácter militar o cívicas, se hace preciso el establecer una graduación natural para el mejor ordenamiento de esas actividades, y ese ordenamiento, dentro de los ideales perseguidos por el «Cuatro de Septiembre» se representa dentro de la organización militar, por el más estricto cumplimiento del deber, la más espontánea disciplina y el más espléndido cumplimiento en el servicio a cada uno encomendado.

Es así, como por ese encadenamiento existe dentro de la clase militar, la graduación representada por oficiales y clases; existe así la parte dirigente y la parte que es dirigida; pero también desde el principio del mundo y antes y después del advenimiento del Mesías, existió el ansia en el hombre por que viniera quien con una mejor concepción de las necesidades humanas, hiciera plena justicia.

«La oficialidad del Ejército no representa el nuevo Mesías», dijo, pero sí representa y procura la recta aplicación de la justicia y el establecimiento de los más elementales respetos a los derechos del hombre para el hombre mismo; y sus cuadros están formados, no sólo por los antiguos sargentos, cabos y soldados del Ejército, sino que también se compone, en parte, de oficiales que ya lo eran con anterioridad al «Cuatro de Septiembre».

«Sin embargo, considerando que una cosa es consecuencia de la otra, un estado es prolongación del otro, que de modo alguno se limitan las facultades del hombre, sino que se le facilita el llevar a cabo sus aspiraciones y convertir en realidades sus sueños, tenemos como ejemplo de ello este propósito, patentizado en este acto, en el que todos, jefes, oficiales, clases y soldados como partes integrantes de un mismo organismo se mueven al unísono inspirados en los mismos ideales y persiguiendo los mismos fines».

LO QUE SIGNIFICA LA REVOLUCION

«Las revoluciones—declara el coronel Batista—se hacen para traer o avenir situaciones de mejoramiento colectivo; las revoluciones no pueden ser parciales ni apartarse de principios como los que la equidad y la justicia humana demandan; porque las revoluciones que así fuesen hechas no representarían otra cosa que apetitos de unos cuantos audaces con perjuicio de las ansias de mejoramiento que abrigan todos los hombres de la tierra».

«Por ende, nosotros no hemos hecho una revolución para crear una clase, ni para sembrar una semilla que fructifique en flor y fruto determinado a favor de tal o cual hombre o de tal o cual graduación o clase dentro de nuestras instituciones».

«Las revoluciones que se hacen al impulso de anhelos medulares y que afecten a todos los órdenes establecidos, no pueden, por tanto, hacerse a favor único y exclusivo de la clase militar».

«Las revoluciones que aspiren, pues, a avanzar por terreno firme y a mantenerse perennemente, han de tener por base fundamental, el establecimiento, por encima de todas las cosas, de la verdad y la justicia.

«Nosotros aspiramos a esa revolución fundamental en nuestro país. Una revolución que afecte a todas las instituciones de la nacionalidad, y a ello aspiramos con derechos, porque aunque vistamos de uniforme, ello no nos impide tener nuestros sentimientos de hombres y nuestros sentimientos de cubano, además de nuestros sentimientos como militares.

«Porque a más de llevar sobre nuestros hombros la grave responsabilidad que nos echa nuestra condición de militar, tenemos dentro de nuestra alma el dolor de hombres y el dolor de cubanos, y sentimos el anhelo íntimo de que se haga la justicia plena.

HECHOS, NO PALABRAS Y PROMESAS

El cuatro de Septiembre, amigos míos, surgió como algo más que como la expresión de un ansia de justicia y equidad para nosotros los militares».

«En nuestros cuarteles, como el centinela que vela en su puesto para evitar la sorpresa en el sueño y reposo de su compañero, nos encontramos nosotros, velando por el decoro, la dignidad y la perdurabilidad de la nación, de la dignidad de nuestros compatriotas, como centinelas de la verdad y de la justicia; para protección de los que sienten tantos actos de terrorismo, tantas ambiciones desmedidas, tanta insidia y tanta perfidia.

«Y aun cuando no pretendamos revivir un pasaje que pertenece a la Historia Sagrada, es lo cierto que en muchas ocasiones, fieles a nuestro ideal, nos vemos precisados a poner un lado de la mejilla a la misma persona que antes nos había, con mano atrevida, cruzado la faz en momentos determinados, y esto ha ocurrido en muchas ocasiones en que para nuestra mayor gloria, fuimos objeto de calumnias, vilipendios, persecuciones y críticas.

«Debemos mantenernos así, en cada ocasión, adoptando la pose que las circunstancias aconsejen en cada caso.

«Nosotros anunciamos las ideas con los hechos realizados, y no con las palabras de seducción o de promesas».

«Cada soldado hoy, y entiéndase bien que no omito al decir soldado a los integrantes de la Marina de Guerra Constitucional, puesto que una cosa y la otra es la misma, —la Marina y el Ejército— cumple sus deberes al parecer hasta con desprecio de sí mismo y de su familia, cumple su deber, repito, cualquiera que éste sea y siempre que se le demande, porque el cumplimiento del deber en todas las ocasiones dignifica al hombre; sin que tenga en cuenta al cumplir su deber, en los intereses que pueda dañar ni, en ciertas ocasiones, en el mal menor que sea necesario hacer; porque sabemos que el mal ocasionado en pequeño produce el bien en grande. Y se cumple el deber de manera sencilla y escueta, aun cuando se sepa que al ir a cumplirlo tiene ya, dirigiéndose al centro imaginario, apuntado contra sí el fusil de la insidia y la falacia».

«Cómo es de difícil nuestro cargo y cómo se hace de cruento y de pesado! Cómo se hace de cruento y de pesado cuando sabemos que nos encontramos constituídos en el centro de todas las violencias, de todas las actividades, de todas las aspiraciones y de todas las miradas y de todos los intereses. Cómo se hace de cruento y doloroso, cuando vemos que a veces tenemos que arrancar de nuestro corazón de hombre todo residuo de simpatía o de pasión para colocarnos en el terreno o término en que se demanda de nuestra condición de cubano o de militar!

«Los pueblos tienen que progresar por la política, pero desgraciadamente los pueblos, y podemos decir también que fatalmente, sufren con la política».

«Sufren políticamente, y los hombres que como nosotros nos encontramos al margen de todas estas pasiones y de la corriente de todos esos intereses, contra los cuales nuestro deber nos impide ir a veces, dentro del cumplimiento de nuestros deberes honrados y rectos, también esa corriente nos impele a veces. Hoy las Fuerzas armadas representan un organismo disciplinado, pero un organismo disciplinado eficaz, completo, palpable, gracias a que la fuente en que bebemos es límpida y clara.

NI UNA MANCHA AFECTA A LAS FUERZAS ARMADAS

«Cuando se ha vivido la vida con honradez, y con la rectitud que la conciencia demanda, la opinión pública no nos podrá jamás señalar una mancha, que se traduciría en una mancha que afectase en general a las Fuerzas Armadas a la que pertenecemos, desmeritándonos en nuestra condición de cubano y de revolucionario. Quien quiera que estuviese con nosotros, séase oficiales, clases o soldados, y cometiese un hecho censurable no podría permanecer en ellas, porque seríamos nosotros los primeros en juzgar y castigar su responsabilidad, porque esa falta y esa responsabilidad de ser perdonada afectaría íntimamente a todos y cada uno de los integrantes de las Fuerzas Armadas».

«Para el actual Jefe del Ejército Constitucional, no hay en el mundo ninguna cantidad capaz de pagarle lo que para él representa en valor moral, la gloria, el prestigio y la satisfacción de poder decir: Obro así porque soy únicamente digno».

«Y esto me basta para que cuando se diga: Batista, coronel hecho por la revolución tiene un palacio y tiene una finca que ha comprado y donde celebra fiestas con los creditos que le ha dado el Estado para atenciones y necesidades del Ejército; me basta, repito, para cuando tal cosa se diga, dar una amplia y cumplida explicación de mi vida y de mis actos a la opinión pública, explicación que lleve en sí la certeza de que siempre me conservo digno por encima de todas las cosas, y la evidencia de que lo que se dice es por inspiraciones mezquinas, ambiciosas, bastardas, falacia y mentira».

«Ni oro nacional, ni oro extranjero—dijo el coronel Batista—, podrán venir con sus sacos repletos a comprar lo que en prestigio y dignidad representan para las Fuerzas Armadas de la nación—Ejército y Marina—la obra del Cuatro de Septiembre».

LAS SATISFACCIONES QUE PRODUCE LA CONDUCTA

«Yo recuerdo a veces—decía—cuando siendo Sargento Taquígrafo decía a veces, hablando en lo íntimo de mi hogar: «soy un hombre feliz; tengo mi cargo de Sargento Taquígrafo, en el que gano ochenta y tantos pesos; cargo que desempeño con la seriedad y respeto que quiero para mí, cargo que honro, porque yo quiero honrar mi cargo más aún que sentirme honrado por el cargo que desempeño; prestigiar el cargo con mi propia conducta. Yo quería ser respetuoso y consecuente con mi cargo, para lograr así que se fuera consecuente y respetuoso conmigo y atendía, además de mi cargo, otras actividades personales, que había logrado por mi propio esfuerzo y sin valerme para nada de influencias ni prerrogativas del cargo que tenía, y en estas actividades obtenía una retribución a veces hasta doble de la que me proporcionaba el cargo; y todo esto era obtenido, repito, sin valimento de influencias extrañas de clase alguna, sino por mis propios esfuerzos y prestigiado por mi propia conducta.»

«A eso debemos aspirar todos, a esas satisfacciones íntimas que produce nuestra propia conducta de rectitud y de honradez».

«Yo decía, repito, que tenía todo cuanto podía apetecer para sentirme feliz; porque tenía un hogar constituído; una señora a quien quería y quiero, y una hija a quien idolatraba e idolatro. Luchaba con entusiasmo, porque cada vez que necesitaba obtenía los recursos que me hacían falta, ya que a todos los lugares a donde acudía, las puertas se me abrían, me parecía que era feliz, ya que tenía un hogar y podía desenvolver mi vida y cumplir todas mis aspiraciones.

«Cada uno de Uds. tiene ante sí abierta la posibilidad de cristalizar en realidad sus aspiraciones; posee juventud, y está cimentada la base en la que ha de asentarse ese mismo caudal de aspiraciones para llevarlas a la realidad, mediante sus propios esfuerzos.»

LOS IDEALES DEL 4 DE SEPTIEMBRE

«Hoy en el Ejército Constitucional, al igual que en la Marina de Guerra Constitucional, que se inspira en los mismos ideales, todo el que tenga un caudal de energías personales, aunque sea el humilde guajiro que ayer dejara el arado en la finca, puede tener abiertas las puertas para labrarse un porvenir de triunfos en sus aspiraciones, mediante el esfuerzo personal, mediante el estudio y la conservación de una conducta digna y honrada. Este cambio en las posibilidades lo dió la revolución del cuatro de Septiembre».

«No se hizo el cuatro de Septiembre para que unos cuantos individuos aprovechados vinieran a coger los primeros puestos o posiciones del Ejército Constitucional. Es una revolución en la que ocuparon los primeros planos aquellos que se distinguieron por su conducta a través de la revolución; y la revolución se continó haciendo por los que la realizaron, aprovechando los momentos de que se podía disponer en el torbellino de tantos problemas nacionales, trazándose, con el corazón y el cerebro, los senderos por los que habrían de conducirse nuestros compañeros, creando esas facilidades de que os he hecho mención anteriormente.

«Yo me digo ahora: ¿hay emoción más inmensa, satisfacción más grande, felicidad más honda, que la que pueda sentir el reo que se ve en el banquillo a la presencia de los Jueces que han de juzgarle, con toda la prueba, documental, testifical y pericial de un sumario, haciendo ruegos y votos a Dios para que se produzca una prueba que acaba con toda su tortura, encaminada a echar sobre su vida un antecedente de indignidad que le incapacite para su desenvolvimiento en el seno de la sociedad, y ve que esta prueba aparece y se produce? Esa satisfacción que entonces se experimenta decidme, ¿qué voluntad en el mundo, qué fuerza, qué artificio, qué intriga pueden arrebatársela? Pero esa satisfacción no la puede conquistar el hombre, ni tiene esta oportunidad si convertido en reo por las circunstancias sabe y tiene la seguridad, la convicción absoluta de que real y positivamente cometió el delito por el que se le juzga.

«Ah, pero si tiene su conciencia limpia, si le acompañan el honor y la virtud, entonces no habrá Tribunal en el mundo que lo pueda condenar. Pues si aun llegando más allá de la justicia, las intrigas del hombre y las fuerzas avasalladoras de la circunstancia, que la propia vida proporciona, fueran tan grandes que causaran la inculpación del inocente reo, a este le quedaría siempre la satisfacción de que la condena que le han impuesto es injusta, y el Dios de su conciencia le hará plena justicia. Podrá permanecer tranquilo y sereno, sin un remordimiento, seguro de que Dios reconoce su inculpabilidad.

«Yo ocupo, ciertamente, una posición en la que puedo hacerme rico. Dentro del Ejército hay oficiales y clases que pueden, si no hacerse ricos, por lo menos obtener una buena posición económica; pero los oficiales y clases que tienen esas posibilidades saben que puede venir en cualquier momento la circunstancia de que se evidencie su conducta y que se pruebe que no son dignos ante los demás hombres y ante sus propios compañeros; y nosotros que aspiramos a esa justicia y que aspiramos a lo sumo a poder morir algún día como los demás hombres, queremos siempre poder decir a la opinión pública: mi conducta es ésta, mi dinero es éste; el robo que podéis demostrar es éste; esta es la acusación que se nos hace; os damos facilidades para que acuseis y juzguéis.

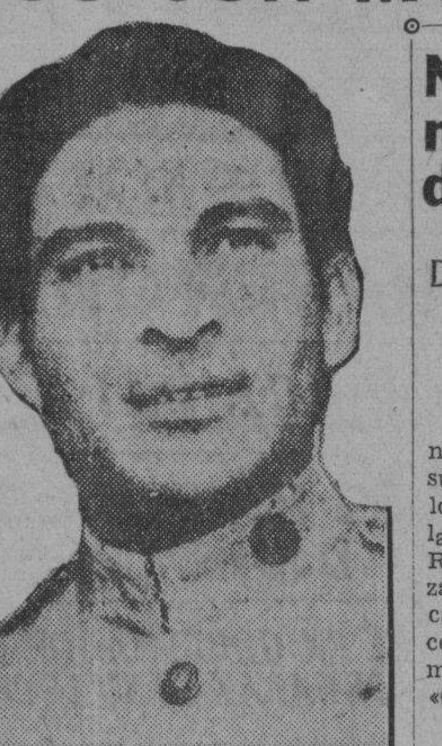

Coronel Fulgencio Batista

«No queremos hacer más hincapié sobre este tema, el que sólo he traído a colación más que nada como una lección de moral a mis compañeros. Vosotros sabéis a que me refiero, que es a los que han querido aparecer nuestra conducta como la de hombres indignos».

«El soldado de hoy será el Oficial de mañana; el soldado que pasa por la Escuela de Reclutas; el soldado que para convertirse en Cabo va a la Escuela de Clases; el Cabo que, para conquistar el grado de sargento, va a la Escuela de Clases; y el soldado, el cabo y el sargento que para ser Oficial, tienen que pasar por la Escuela de Oficiales, saben que la Escuela de Oficiales está a la disposición de todos los miembros del Ejército. Hoy podemos decir que un grado dentro de la organización militar es consecuencia del otro; que en las sucesivas etapas se ofrece el grado sucesivo a cada uno, como galardón de honor que premie sus esfuerzos.»

Cuba libre, Soberana e Independiente

«No quiero cansaros más sobre estos temas, ni haceros historia de la revolución ni hablaros sobre la conducta de cada uno de nosotros, porque el tiempo es corto y quiero antes haceros recorrer todo el campamento y que los que no vivan en la Habana puedan apreciar cómo se está haciendo realidad la aspiración por todos sentida, en pensamiento y corazón para que todo hombre pueda vivir dignamente, para que todo miembro de las Fuerzas Armadas pueda tener un día la satisfacción de vivir como los demás hombres deben vivir; aunque desgraciadamente sepamos que todos los hombres en el Universo no viven como deben vivir, porque las ambiciones de unos han hecho sacrificios de lo que a todos corresponde, para su propio beneficio. Pero día ha de llegar en que, sin necesidad del establecimiento de ridículas y radicales ideas políticas, pueda el hombre sentirse satisfecho de vivir la vida a que por la Naturaleza tiene derecho.»

«A Cuba sobre todo nos referimos, ya que yo, por mi parte, es la que mejor o únicamente conozco por la circunstancia de no haber salido nunca de ello. En Cuba el hombre ha sido víctima de todas estas cosas a que antes me refería. Cuba Colonia, Cuba-Factoría, completan, amigos míos, el ciclo republicano de Cuba libre soberana e independiente.

«Cuba libre, soberana e independiente. Sueño de nuestros veteranos libertadores, ideal mantenido por nuestros padres y nuestros abuelos, nunca fuiste Cuba libre, soberana e independiente.

«Cuba libre, soberana e independiente; llegará un día —Isla que parece a través de todos los tiempos— confirmar su consistencia de corcho, aborto de la Naturaleza, hijastra en las posiciones geográficas del mundo, te viniste a colocar a manera de Sirena en el Mar de las Antillas y te rodeaste como si fuera un aro de joyas preciosas estrechándote sin poder desasirte de ellas. Todo esto te ha llevado a tu fatal situación. ¡Cuba libre, soberana e independiente! Todo esto se logrará por la voluntad de tus hijos. ¡Cuba libre, soberana e independiente! De la situación de nuestra Patria, somos culpables todos, unos por acción y otros por omisión.»

«Hasta ahora el complemento de Cuba Colonia y Cuba Factoría ha de ser el firme propósito de nosotros, por ver realizado el ideal de nuestros abuelos y de nuestros padres; no el ideal de la actual generación, con perdón de todos, aunque a la misma yo pertenezco.»

»Creo firmemente que la actual generación quiere que Cuba pueda pronunciar esas tres palabras un día, y lucha porque esas tres palabras sean algo más que palabras dichas.

«Pero la actual generación no puede olvidar que esos principios lanzaron a la manigua a nuestros padres y a nuestros abuelos y que esos principios fueron conquistados con el ofrecimiento generoso de la sangre y la vida y el ofrecimiento generoso también del bienestar y de la familia; que se conquistó en parte, y que en parte el mismo aborto natural que coloca a Cuba en una situación geográfica difícil hizo imposible realizar el sueño y el ideal. Precisa, pues, que nosotros respetemos la labor de nuestros abuelos y de nuestros padres. Es necesario que las organizaciones ciudadanas, al igual que los hombres que como nosotros visten el uniforme militar, lleguen un día a mantener la unión estrecha entre todos para que esa unión íntima y profunda nos dé las fuerzas necesarias para completar aquella aspiración suprema de obtener una Cuba libre, soberana e independiente.

«El día que las organizaciones civiles puedan sentirse organizadas y constituidas con un único y exclusivo fin y propósito, ese día, todos los cubanos unidos hombro a hombro y brazo a brazo, como formando una fenomenal montaña, habremos de vencer las dificultades.

«En esta forma la revolución en Cuba llegará a ser una realidad.

«La revolución de las ideas y de los hombres; porque la idea, amigos míos, puede más que todos los Ejércitos del mundo. Una idea lanzada, alimentada y cuidada, es más fuerte que todos los cañones, fusiles y bayonetas. Pero la idea necesita después el apoyo de los cañones, de los fusiles y de las bayonetas.

«Nosotros, hombres de armas, previmos que la revolución en Cuba estallaría después de la caída de Machado; la revolución de la idea, del orden, no la revolución del desorden; pero la revolución que previmos fué un desmembramiento de todos los propósitos y todos los ideales; éstos no pudieron plasmarse en toda su integridad sino que, por ello, sufrieron la fragmentación al influjo de todas las pasiones.

ESPERANZAS EN EL NUEVO AÑO

«En este año que comienza, nosotros los militares hacemos votos, sinceros y sentidos por la unión de todos los cubanos en el firme propósito de que los cubanos, conscientes de nuestro deber, que es lo que realizamos, y de que nuestro propósito es el de mostrar nuestros actos como un libro abierto a las generaciones venideras, los cubanos, repetimos, se unan y coadyuven a obtener una Cuba mejor y que este ideal y este propósito pueda ser convertido en realidad dentro de los meses que faltan por decursar del año que ahora comienza.

«Los militares no sentimos con los políticos, ni tenemos simpatías por tal o cual sector o partido. Los militares oímos lo mismo a un bando que a otro, cumpliendo nuestro deber, y consecuentes con este cumplimiento del deber, perseguimos al que delinque, integrante de uno o de otro sector político, sin que se pueda establecer nunca que el hecho de perseguir a un determinado delincuente, en cualquier circunstancia, deba tomarse como pauta de orientación en nuestras actividades para enjuiciar de ello que perseguimos al partido o sector —porque perseguimos al individuo. De la misma manera, no puede apreciarse que por el hecho de que perseguimos y castigamos al miembro de las Fuerzas Armadas que delinque, debe inferiorse que perseguimos a la Organización Militar a que pertenecemos.

«Sean, pues, estas mis palabras el mensaje cariñoso, de afecto fraterno que va a todos los compañeros ausentes por conducto de los presentes, y va en ellos un abrazo y un estrechón de manos, en el estrechón de manos que a todos y cada uno de ustedes he dado. Y ojalá nos mantengamos, es otro duego mío que no considero necesario enunciar a ustedes, en la misma forma que nos hemos mantenido a través de los quince meses de revolución, pese a las pequeñas deserciones, como al principio ocurrieron por la falta de organización adecuada, porque al principio, amigos míos, ni teníamos Ejército ni teníamos organización. En este uno de los mayores timbres de orgullo que ha conquistado la Revolución. La revolución ha dado al Ejército organización.

»Ahora los componentes del alto mando de las Fuerzas de la Habana quieren llevar a los que vienen del campo a recorrer este campamento para que se lleven la impresión de las labores que aquí, como en cada uno de los cuarteles, se están realizando. Porque cada cuartel en estos momentos, es una colmena, y cada soldado en la República es una abeja de esa colmena.

»En cada cuartel de la República se trabaja, y no para protegernos a nosotros y a nuestras casas, sino para que cada cuartel sea un ejemplo de lo que se puede conquistar con el esfuerzo y con la voluntad del hombre, para que cada cuartel sea además un libro abierto.

El coronel Batista terminó su discurso con estas palabras:

«Si alguien, porque acudimos a remediar a los necesitados, nos acusa injustamente de ladrones; y si a cada uno de vosotros que tal haga remediando tristezas y necesidades ajenos recibiese esa imputación, bendita sea ésta si es motivada por el hecho de dar pan al hambriento».

Nuevas pautas para obtener una mayor eficacia en el impuesto de consumo que grava el azúcar

Despaigne es partidario de la exportación libre del oro. Confía mucho en los Certificados Plata y prevé la posibilidad de hacer nuevas y copiosas emisiones

El Secretario de Hacienda, coronel Manuel Despaigne, después de su visita al Presidente, informó a los periodistas que había dejado en la mansión ejecutiva el Decreto-Reglamento dictado para la cobranza del impuesto de consumo al azúcar, documento muy extenso, pues consta de 24 hojas de papel legal en máquina, el cual se publicará en la «Gaceta Oficial» de hoy.

No ha sido modificado el tributo en su esencia; viene siendo de un centavo por libra, pero se establecen medidas eficaces para asegurar el cobro al último tenedor, pues, según el coronel Despaigne, anteriormente se prestaban fianzas para garantizar la salida de mil sacos, por ejemplo, y se sacaban varios miles.

El Presidente se ha quedado con una copia del citado Decreto-Reglamento, por si conviniere hacer alguna modificación, pero, de todos modos, lo ha dejado en vigor para aplicarlo inmediatamente.

LA SALIDA DEL ORO

También habló el Secretario del Decreto Reglamento para la exportación del oro que ha tenido varios tropiezos, sin que en definitiva se haya resuelto el problema de manera definitiva.

Anunció que llevará ese asunto nuevamente al próximo Consejo de Secretarios, proponiendo que se autorice la salida de dicho metal, derogando las restricciones actuales, ya que, según él, ningún beneficio ha aportado la prohibición y ha servido para estimular el contrabando sin utilidad para el Estado.

LOS CERTIFICADOS PLATA

El secretario de Hacienda habló una vez más de los certificados plata que estarán en circulación en Cuba a más tardar en el próximo mes de febrero. Se garantizarán con la plata acuñada. Expresó su confianza en que tendría demanda por parte de los tenedores de plata y hasta piensa en la necesidad de hacer nuevas emisiones.

Por último estima que si se facilitan las cuentas especiales de plata en los Bancos, se consigue mayor confianza y garantía por la solvencia que vaya adquiriendo el Estado en su desenvolvimiento económico, se podrán hacer nuevas emisiones, que llegarían, quizás, a cien millones de pesos.

SE REORGANIZA LA SECCION DE ALCOHOLES

En esta primera quincena del mes de enero rendirá el doctor Sánchez Govín, Jefe de la Sección del Impuesto de 35 millones un informe a la Superioridad, recomendando la reorganización completa en las oficinas a su cargo, especialmente en cuanto a la designación del personal para el futuro.

En su informe recomendará al Secretario de Hacienda que se establezcan dos clases de inspectores; un grupo de expertos fiscalizadores y otro de expertos técnicos. Los fiscalizadores prestarán sus servicios en las Fábricas de Licores y Destilerías y en otros trabajos de investigación. Los técnicos supervisarán los servicios de los fiscalizadores, harán los trabajos de balances y vigilancia y uso de las materias primas.

Para que un Inspector pueda prestar servicios será requisito indispensable sufrir examen de capacidad.

Todas las plazas, en lo sucesivo, se cubrirán por medio de examen.

BUENOS INGRESOS

Los distintos ingresos obtenidos por esta Sección en el primer semestre que acaba de terminar han sido buenos, pues tuvo un superávit comparado con el propio semestre del año 1933, de 167,860 pesos con 41 centavos. En dicho semestre se recaudó la suma de $1.692,448.27.

En el impuesto de alcoholes y licores tuvo un superávit de $81,754.54. Y en las Aduanas la recaudación por dichos impuestos aumentó en $43,997.20, sobre el semestre del año fiscal anterior.

LA COMISION ALCOHOLERA

En la «Gaceta Oficial» se han publicado los nombres de los señores que forman la comisión que estudiará los diversos asuntos relacionados con la producción y venta de alcohol y licores en Cuba. Esa comisión la integran los señores Arrechavala, Bacardí, José Fermín Iturrioz, Enrique Schueg y Raúl Lesteiro, actuando un funcionario del Gobierno.

Por ausencia de los delegados no se suspenderán las reuniones, pero los acuerdos no serán válidos sin la presencia de los comisionados.

EMBARQUE DE LA MONEDA DE PLATA

Ya está resuelto por la Secretaría de Hacienda el embarque de los 450,000 pesos en moneda americana fraccionaria que se encuentran en la Tesorería para su canje por billetes americanos.

El envío de dicha moneda se hará a la Casa de Moneda de Filadelfia, donde supervisará el conteo el delegado del Gobierno de Cuba, ingeniero señor Eduardo I. Montoulieu, quien con ese motivo, demorará su regreso a la Habana. El Gobierno de Cuba recibirá el dinero en billetes de la oficina del Federal Reserve Bank of Atlanta, en la Habana, pagando una comisión por el servicio que probablemente no será muy crecida. Por su parte el Gobierno pagará lo que le corresponde por el desgaste de la moneda, más el flete y el seguro.

DEVOLUCION DE CANTIDADES

El Subsecretario de Hacienda, doctor Juan A. Martínez, nos informó ayer que el Secretario ha resuelto devolver las cantidades que por concepto de importaciones de sacos de yute, para azúcar, se han pagado por comerciantes, de acuerdo con lo que dispone el Arancel de Aduana sobre «Draw-Back», así como las que corresponden al impuesto del ¼ por ciento que corresponde al Fondo Especial de Obras Públicas, por la mercancía exportada, cuyo importe se recibe en Cuba dentro de fecha señalada por las partes contratantes.

El doctor Martínez nos expresó su deseo de hacer público que algunas personas han declarado que son intermediarios para que estos pagos se realicen a cambio de un tanto por ciento de comisión, indicando maliciosamente que parte de ese dinero es destinado a funcionarios de la Secretaría de Hacienda. Que tal hecho es falso y que, los pagos que realiza el Estado, son exclusivamente para el acreedor sin que se haya autorizado a persona alguna para actuar en estos asuntos.

Serán sacadas a concurso, con pruebas, tres cátedras de la Facultad de Derecho, en breve

Está gestionándose de la Havana Electric que otorgue los pasajes sin más requisitos

Tres nuevas cátedras serán sacadas a concurso, con prueba, en la Facultad de Derecho de la Universidad de la Habana.

Son ellas las de Derecho Civil, primer curso; Derecho Civil, segundo curso y Derecho Administrativo, segundo curso, las cuales suman con aquellas para que se ha convocado últimamente, un total de once.

La convocatoria para las tres a que nos referimos se hará inmediatamente, en la reunión que celebrará el claustro de la Facultad de Derecho, a las diez a. m., del mañana, viernes.

LOS ESTUDIANTES DE MEDICINA TIENEN UN DUPLICADO

El doctor Viamontes, Secretario de la Facultad de Medicina y Farmacia, nos hubo de informar en el día de ayer que los estudiantes de la misma se encontraban en posesión de un duplicado de sus matrículas, que se les había extendido especialmente, el cual les podría muy bien servir para identificarse a los efectos de adquirir las tarjetas de pasaje para los tranvías, que expende la compañía al costo de dos pesos.

DOS DELEGADOS DEL RECTOR A LA HAVANA ELECTRIC

Dos delegados del doctor José M. Cadenas, Rector de la Universidad de la Habana, visitaron hoy las oficinas centrales de la Havana Electric con el fin de recabar de la alta dirección que se expidiesen, por este mes, las tarjetas de pasajes para estudiantes sin más requisitos que los que se exigieron de exigir el pasado mes, ya que aún todos los alumnos de dicho plantel de enseñanza no se han podido proveer del correspondiente carnet de identificación.

Las personas que realizaron esta gestión fueron el doctor Humberto Valdivia, delegado al Consejo Universitario, y el señor José Raúl Zaza Morano, empleado de la Jefatura de Despacho de la Secretaría General de la Universidad.

Armonías

(Por GUSTAVO E. URRUTIA).

OTRO "SECTOR"

ENTRE Rafael Suárez Solís, Emilio Ballagas y yo, hemos publicado, con este que estoy escribiendo, veinte artículos en torno de «El Plagio Insigne», en plena provisionalidad postmachadista y al ritmo ansioso de este dramático paso del año 1934 al 35. Ello participa de aquel «sentido nuevo» —revolucionario— «de preocupación activa y militante por la edificación espiritual de la Nación» que señalaba Mañach en sus «Relieves» de ayer.

A Suárez Solís le sirvió la ocasión para dar a luz un estupendo sistema filosofístico, en ocho volúmenes, por donde se prueba que nuestro poeta Ballagas no es lo que yo hube de afirmar: un caso patológico y genial de mimetismo lírico, ni un plagiario subyugado por sus cautivos, sino un **esquizofrénico** tan irresponsable de sus reacciones líricas como un cleptómano lo es de sus inocentes sustracciones.

Con lo cual y gracias a nuestro previo acuerdo tripartito de poner al público por Juez, le echamos a éste encima la única dificultad de esta polémica: la de diferenciar esencialmente la tesis de Rafael de la tesis mía.

Pero, a lo mejor Ballagas y Rafael y yo, no somos más que tres juguetes de un ciego determinismo histórico que nos obligó a cerrar el año con esta tángana literaria, a la manera de escaramuza en las avanzadas de una revolución cultural que ha de conjugarse con la revolución política y la social que estamos disfrutando.

O bien, quizá si este optimismo dialéctico que me ilumina, no sea sino la euforia en que me satura el generoso elogio que Suárez Solís hace de los «Ideales de una Raza» y de su instaurador, en el séptimo capítulo de su ensayo erudito.

Si ese obsequio es el único sofisma que hay en todo el alegato de don Rafael, antes que rehusarlo prefiero repudiar mi propia tesis del mimetismo lírico, suscribir la de mi cordial impugnador y pedir a todos que me dejen soñar... Por algo tengo corazón y vanidades.

Mas si, por mi ventura, hay justificación para esa página de reconocimiento espontáneo, entonces cabría proponer—ya que se frustró aquella Liga Contra el Mal Gusto recordada por don Rafael— que el ágil polemista y el joven cantor de María Belén Chacón me permitieran juntar este mérito con los suyos, a fin de establecer entre los tres la célula directriz de un nuevo sector revolucionario, con las iniciales E. P. I. en homenaje a «El Plagio Insigne», tomado como semilla polémica para una nueva siembra de cultura.

ASALTADO Y ROBADO UN BILLETERO

El billetero Guillermo Gavilán Rodríguez, vecino de Monte 62, dió cuenta a la Policía, que en la mañana de ayer, mientras vendía sus billetes en la esquina de Jesús del Monte y Agua Dulce, fué asaltado por tres sujetos, los cuales lograron llevarle la suma de 11 pesos, producto de la venta.

Leo Lesmere es un delincuente internacional

Ahora explota el truco de las minas de oro en Cuba y ha ganado mucho dinero

En días pasados dimos cuenta de que un individuo de nacionalidad belga nombrado Leo Lemesre, había sido víctima de un síncope encontrándose arrestado en el local que ocupa la Sección de Investigaciones, por lo que fué recluido en la Sala de Penados del Hospital Universitario, en donde se encuentra actualmente a disposición del Secretario de Gobernación, por reclamarlo las autoridades de su país.

SUS ACTIVIDADES

Ha logrado saber la policía, que dicho individuo realizó varios delitos en Bélgica, por lo que fué arrestado y declarado demente por los alienistas. Entonces se le recluyó en un manicomio, de donde logró fugarse, embarcando para el extranjero.

Según denuncia formulada ante los investigadores por Joseph Adt. Mayordomo del vapor «Vulcania», en Mayo de 1932, le fué recomendado dicho individuo al embarcar en Colón, Panamá. Durante el trayecto le estafó la suma de 800 pesos que le pidió para un negocio de minas.

También se ha podido conocer que le ha estafado en esta Ciudad al señor Alfre Chevalier Finard, vecino del Central Providencia, la suma de 1380 pesos, haciéndole creer que había encontrado unas minas de oro en Holguín.

Otra de las víctimas ha resultado ser Marc Lazerges, quien le entregó la suma de 600 pesos.

El acusado continuará detenido hasta tanto las autoridades correspondientes decidan sobre su situación.

LOS SOBRECARGOS Y LOS EMPLEADOS DE CABOTAJE CELEBRARON SU REUNION

Ha celebrado Junta General de Elecciones la Asociación de Sobrecargos y Dependientes de Cabotage, en su local, Picota 69, resultando electa la siguiente Directiva: Presidente, José Embades Pazos; Vice, Carlos M. Ortiz y Torrente Secretario, Miguel Sánchez Maza; Vice, Leoncio Cordero y Morejón; Tesorero, V. Fuentes; Vice, Gonzalo Couceiro; Vocales: Claudio Alvarez, Benito García, Francisco Azarloza; Enrique de la Cruz y Moreno; Francisco Potestad. Suplente: Antonio Jiménez Martínez.

Después de la proclamación hicieron uso de la palabra distintos señores, ofreciendo prestar a la institución toda su cooperación, y laborar con la Directiva en el desenvolvimiento de su programa social.

LE LLEVO EL PAQUETE CON BILLETES PREMIADOS

Vicente García Fernández, dueño de la vidriera situada en Neptuno 14, participó a la Policía, que un sujeto desconocido, le pidió permiso para hablar por teléfono, aprovechando al mismo tiempo las circunstancias de que estaba entretenido, para llevarle un paquete con billetes premiados por valor de 300 pesos.

ROBO DE PRENDAS

Berta Martínez Villa, vecina de Avenida de Cisneros, sin número, en el reparto «La Lisa», dijo cuenta a la Policía, que de su casa le habían robado prendas por valor de 15 pesos.

M.E.C.D. 2016

ENTREGADOS LOS EXPEDIENTES PROFESORALES DEL AÑO 1927 A LA JUNTA QUE LOS REVISARA

Apenas tengamos en Cuba los certificados plata, Hacienda los pondrá en circulación

El Coronel Despaigne, tras de asegurar ésto, expuso su convencimiento de que esos títulos encontrarán franca acogida. El Tesoro reservará plata para garantizarlos

El coronel Manuel Despaigne, Secretario de Hacienda, sostuvo una conferencia ayer, cerca del medio día, con el Presidente de la República. En el curso de la misma le dió cuenta del estado de la recaudación, cada día mejor, de asuntos relativos a su Departamento y otros particulares.

También el Secretario de Hacienda le recogió la firma al Presidente en algunos decretos-leyes.

Hablando el coronel Despaigne con los periodistas a su salida del Despacho Presidencial, manifestó que tan pronto lleguen a Cuba, procedentes de la casa impresora, los certificados de plata, serán puestos en circulación mediante el pago a los empleados públicos, suministros, etcétera.

—Esos certificados serán de circulación forzosa—dijo el Cnel. Despaigne,—y en el Tesoro habrá la cantidad necesaria en plata para responder al canje inmediato de dichos certificados a quienes prefieran el metal.

El secretario se mostró optimista respecto del éxito de los certificados.

Añadió que en las Cajas de la Secretaría existe la cantidad de 418 mil pesos en moneda fraccionaria de los Estados Unidos que serán enviados al Banco de Atlanta para ser cambiados por moneda del mismo cuño, pero en billetes, ya que la que se encuentra en el Tesoro está muy deteriorada. El Estado aceptará descontar un medio por ciento en el canje para el pago de traslado, envase, etc.

—La Hacienda cubana resultará siempre beneficiada en el cambio—dijo el coronel Despaigne.

Columna Editorial

La abrogación del tratado naval nos obliga a ser cuerdos

COMO se esperaba, el Japón ha denunciado el tratado de Washington de 1922, que con el de Londres de 1930 estableció el límite proporcional del poder naval de las grandes potencias.

El repudio del expresado pacto se atribuye a la influencia del Ejército y la Armada, que en el Japón es, como en otras partes, decisiva; pero, sin duda, responde también al deseo de la mayoría de los ciudadanos del país.

Hay un hecho que demuestra elocuentemente el desagrado con que la opinión pública japonesa vió la inferioridad de la flota nacional, en relación con la de la Gran Bretaña y la de los Estados Unidos, y ese hecho se produjo a raíz de la firma del tratado de Londres.

Fué, como se recordará, el asesinato del primer ministro Juko Hamguchi, perpetrado por Tomeo Sagoya, quien con entereza, manifestó, ante el tribunal judicial, que había querido realizar un acto de protesta por la insuficiente fuerza naval permitida a su país, en comparación con la de las otras dos mencionadas grandes potencias.

Según datos recientemente publicados, la Gran Bretaña tiene en la actualidad «323 buques con un total de 1.300.000 toneladas, en cifras redondas, sin contar los buques auxiliares; Estados Unidos 1.130.000 toneladas y 367 buques, y Japón 262 buques y 801.000 toneladas», sin haber excedido, naturalmente, ninguna de las tres armadas, el tonelaje convenido.

Pero circunscribiéndonos a lo que respecta al Japón y los Estados Unidos, evidentemente las necesidades navales no justifican la paridad, porque mientras la primera de esas potencias no tiene posesiones en el Atlántico, la segunda las tiene en el Pacífico y le es indispensable una mayor escuadra para atender a la defensa de sus costas en ambos mares y sus comunicaciones con Alaska, Hawaii y las Filipinas.

Las reivindicaciones por que luchó la representación japonesa en Londres tenían que ser inflexiblemente rechazadas por los Estados Unidos aunque viniera, como ha venido, la abrogación del tratado, pues acceder era por parte de esta potencia, lo mismo que por parte de la Gran Bretaña, colocarse, desde el punto de vista de la efectividad naval, en condiciones de inferioridad estratégica, habida cuenta de que tienen que dividir sus fuerzas navales entre el Atlántico y el Pacífico, mientras la otra las mantiene integramente en el último de esos océanos.

La misma gravedad que entraña el paso que ha dado el Japón—cuya consecuencia inmediata será el inicio de una carrera armamentista ineluctablemente ruinosa—hace pensar que en evitación de lo que supone en todos los órdenes tal pugna por la supremacía naval, esa potencia al fin habrá de reconocer la superioridad estratégica y geográfica que tiene en el Pacífico, y, tal vez deponiendo su actitud, facilitará la revisión de los pactos en términos satisfactorios, dentro de las condiciones existentes hasta la fecha en que quedarán extinguidas las obligaciones que contienen.

Pero, por lo que pueda ocurrir en contrario, fuerza es que no perdamos de vista que nuestra suerte está absolutamente ligada en esto a la de los Estados Unidos, y por obvios motivos no podemos constituir para esa nación un problema porque, probablemente, adoptaría medidas drásticas para salvaguardar sus intereses. Quiere decir, que tenemos que disponernos a acabar las luchas políticas y sociales que siembran la intranquilidad pública, para vivir en paz y no dar lugar a que se nos llame conminatoriamente al orden, con razón.

No debemos olvidar que ahora, más que nunca, han de atender los Estados Unidos los intereses estratégicos que tienen en el mar Caribe, y que aunque han abandonado la política intervencionista, la necesidad de preservar esos intereses pudiera obligarlos a ponerla nuevamente en práctica, si en cualquiera de los países del Caribe se produjesen perturbaciones intolerables. Esto sentado, reconozcamos que, aunque bastante atenuadas, en el nuestro subsisten las que dejó como herencia fatal la dictadura machadista, y como amenazan recrudecerse, creemos oportuno advertir que parece haber llegado definitivamente el momento de volver a la sensatez, porque de seguir conduciéndonos como vesánicos peligrosos, corremos el riesgo de que con la complacencia del mundo entero, no ya de nuestra América, venga el vecino del Norte a ponernos camisa de fuerza. Y de justificar la complacencia, incluso en cuanto a las repúblicas hermanas, se encargan los autores de atentados terroristas contra legaciones y consulados...

CESANTEADOS 92 OBREROS DE LA Stría. DE EDUCACION

Con el propósito de nivelar el capítulo de los presupuestos que se refiere a los jornaleros del Departamento, que se encontraba sobrecargado, el doctor José Capote Díaz, Secretario de Educación, hubo de decretar ayer la cesantía de noventa y dos jornaleros.

Tiene el propósito, sin embargo, de irlos reponiendo tan pronto como las consignaciones del Departamento se lo permitan.

NO SE MATO NADIE EN EL HOTEL «SAN CARLOS»

CIENFUEGOS, enero 2. DIARIO Habana.—Ruego rectifique la noticia dada a la publicidad. En esta casa, afortunadamente, no se ha matado nadie.—**Antonio Mata**, propietario del hotel «San Carlos».

Provistos de ametralladoras robaron un auto

El procurador despojado de su vehículo, considera que lo perjudicaron en $1,000

El procurador Carlos Quesada Paz, vecino de Misión número 3, altos, denunció ayer en la Sección de Investigaciones, que al dejar situado por breves momentos su auto AS-487 en la esquina de Refugio y Morro, mientras penetraba en el café allí situado, a su regreso se encontró dentro del vehículo a dos individuos bien portados, los que amenazándole con las ametralladoras que portaban, lo conminaron a que abandonara el auto, lo que realizó, desapareciendo en el mismo.

Agregó que dentro del vehículo guardaba la suma de 50 pesos y una cartera con documentos para él de estimable valor, considerándose perjudicado en la suma de mil pesos.

Mejorará la consignación para Sanidad

Se encuentran al cobro las contribuciones por fincas rústicas, urbanas y solares

Merced al detenido estudio que ha hecho el doctor Domingo Macías del presupuesto del Municipio para el presente semestre, ha sido posible obtener un valioso aumento en las consignaciones para hospitales, casas de socorro, creches y asilos, sin alterar en nada las cifras globales del mismo.

NO SE CREAN PLAZAS NI SE HACEN MAS GASTOS

Los reporters municipales fueron notificados de que se mantendrá invariable el presupuesto municipal en el presente año 1935, pues no se ha creado ninguna nueva plaza y tampoco se harán más gastos de los que se consignan en su capítulo de egresos.

CONTRIBUCIONES POR FINCAS URBANAS

Se encuentran al cobro las contribuciones en el Municipio por el concepto de fincas urbanas, fincas rústicas y solares yermos, del tercer trimestre y segundo semestre, respectivamente. Los contribuyentes pueden acudir a satisfacer sus cuotas sin recargo alguno y con la bonificación del 5 por ciento a que se refiere el artículo IX del Decreto-ley de amnistía número 573, en las taquillas recaudadoras del Municipio.

MOVIMIENTO EN EL HOSPITAL DE MATERNIDAD

Durante la semana que terminó el día 29 de diciembre, ingresaron en el Hospital de Maternidad 110 mujeres, registrándose 81 alumbramientos sencillos y uno doble. De los recién nacidos, 39 son varones y 43 hembras.

Las parturientas fueron atendidas solícitamente por el cuerpo facultativo, enfermeras y empleados de dicho hospital.

Comunicaciones tendrá en «La Esperanza» una caseta dentro de poco

Con gran entusiasmo y actividad, los empleados de la Secretaría de Comunicaciones se disponen a llevar a vías de hecho la construcción de una caseta dentro del Sanatorio «La Esperanza», consecuentes con la lucha antituberculosa que viene desarrollando el doctor Aldereguía, Director de dicho Sanatorio.

A merced del esfuerzo de los empleados de Comunicaciones, serán recluídos en dicha caseta —disfrutando de todas las mayores atenciones— todos aquellos compañeros que desgraciadamente se sientan atacados del terrible mal o amenazados por él.

Otros sectores importantes de la vida nacional—provincias, municipios, centros de trabajo, etc.—se disponen a laborar con el mismo fin. El costo de cada caseta—según informes—no es superior a cuatro mil pesos, y la dieta mensual por enfermo no excede de diez.

EL GOBERNADOR BAIZAN

El Gobernador de la Habana coronel Baizán y el señor F. Vilabrille fueron recibidos por el Jefe del Estado.

El Gobernador fué a interesarse por el indulto de un penado.

Aspiran a que Sanidad jamás sea política

Un núcleo respetable de obreros apoya con calor la iniciativa de los rotarios

FEDERACION NACIONAL DE EMPLEADOS Y OBREROS FERROVIARIOS DE LOS CENTRALES AZUCAREROS Y SUS ANEXOS

Secretaría: Animas No. 10

Matanzas

Doctor Carlos Mendieta Montefur.

Honorable Presidente de la República.

Palacio de la Presidencia.

La Habana.

Honorable Presidente:

En Asamblea que en esta fecha ha celebrado la Federación Nacional de Empleados y Obreros Ferroviarios de los Centrales Azucareros y sus Anexos, en la Secretaría sita en Animas número 10, Versalles, y entre varios asuntos a tratar, se conoció de una moción del presidente de la misma, señor José Nodarse Silva, dándole lectura a un escrito de la sección rotaria, del día 27 del pasado mes del año que finalizó.

En dicha sesión, los doctores Aldereguía, Costales Latatú y otros, solicitan del Poder Central la inamovilidad del Secretario de Sanidad, y por lo tanto, que se declaren apolíticas las funciones de este ramo, por lo beneficioso que resultaría al país.

Honrable Presidente, los obreros que suscriben en representación de la Federación al pedirle a usted este asunto, solidarizándose con la sesión rotaria, es debido a la buena actuación que se ha venido desarrollando para extinguir la fiebre palúdica de los centrales, que tantos estragos ha hecho en el personal trabajador. Honorable Presidente, queda demostrada esta información, con lo realizado por el personal subalterno de esa Secretaría, como son los Jefes Locales de Sanidad de Oriente, Matanzas, Jagüey Grande, Jovellanos y Amarillas; en Oriente de 5.000 brotes han quedado extinguidos 3,000. En Matanzas, una de las provincias que fué atacada por esa epidemia, ha sido bien atendida, como lo deja sentado la extinción de los distintos focos que se acentuaron en el poblado de Amarillas y Manguito. Así como hemos visto que los distintos Jefes Locales de Sanidad de Pinar del Río, han verificado un verdadero saneamiento. En Matanzas, se ven en movimiento los empleados petrolizando todos los hogares.

Al apoyar nosotros la petición de la sesión rotaria, es debido a que cuando se rumora que el Secretario de Sanidad será movido, los Jefes Locales, con la atención puesta en la Secretaría, dejan estáticos sus trabajos de saneamiento, así como después de verificado el cambio, porque tanto ellos como sus empleados subalternos, solamente están al tanto de espera de sus cesantías. Cosa ésta que perjudica grandemente al buen funcionamiento sanitario del país.—**José Nodarse Silva**, Presidente; **Alberto Sierra**, Secretario p.s.r.

Copia: A los señores que componen el Consejo de Secretarios, para si tienen a bien dar su aprobación.—Hay dos sellos.

EL EMBAJADOR DE MEXICO HABLARA HOY DE SU PAIS EN LA TRIBUNA ROTARIA

El Exmo. Sr. Alfonso Cravioto, Embajador de los Estados Unidos Mexicanos en la Habana, ocupará la tribuna del Club Rotario hoy, jueves, a las doce y media, en el Hotel Nacional.

Asistirá también a la interesante sesión, como invitado de honor, el ingeniero Aurelio L. Gallardo, Cónsul General de la hermana República azteca en nuestro país.

En dicha jornada, el Embajador Cravioto—que es uno de los más altos prestigios de la intelectualidad mexicana—ofrecerá a los rotarios habaneros una charla en torno a las variadas y ricas facetas que el país azteca ha de mostrar a los rotarios de todo el orbe que lo visiten en junio próximo, con motivo de la Convención Internacional de Rotary Club, que allí ha de tener celebración.

A las doce y media de hoy, pues, en el Hotel Nacional.

Peticiones de los maestros de Oriente en favor de la Escuela, de los niños y del profesorado

Se encuentran muy bien impresionados de su visita al Secretario de Educación, del que solicitaron paridad en los pagos, abono de atrasos y aumento de las aulas

Una parte de la representación de los maestros de Oriente, que visitó anoche nuestra Redacción, con la Presidenta de la Unión Nacional de Maestros a la cabeza

Una nutrida comisión de profesores pertenecientes a la «Asociación de Maestros de Oriente», afiliada a la «Unión Nacional de Maestros», fué visita anoche —como podrán ver los lectores en la fotografía— de nuestra redacción.

Venían acompañados de la señorita Hortensia Martínez Amores, Presidenta de la Unión, que posó con ellos ante la lente de nuestro camerarán.

Después charlaron largo y tendido sobre los propósitos que les habían traído a la Habana, imponiéndonos de la entrevista que habían celebrado en horas de la mañana de hoy con el Secretario de Educación, en la que le habían informado de todos los asuntos de aquella provincia y entregado una lista de demandas, que abarca los siguientes puntos:

1.—Simultaneidad en el pago de los haberes a todos los empleados de la Secretaría de Educación, en todos los distritos escolares de la República.

2.—Destitución de los funcionarios o empleados que por incapacidad, negligencia, abandono o mala fé impidan el cumplimiento de la anterior demanda.

3.—El pago inmediato de los haberes de noviembre de 1932, que ya se pagó a los empleados de la Superintendencia y a los inspectores y la equiparación en el pago de los atrasos, con los maestros de la Habana.

4.—Dotación a las escuelas de material de enseñanza, del que hay gran necesidad.

5.—Supresión del decreto en que se suspende el precepto legal que ampara la inamovilidad de los maestros.

6.—Aumento de aulas en la provincia en número suficiente para sus necesidades.

7.—Que se abra una investigación sobre la conducta del señor Cano, injustamente acusado por dirigente del Sindicato.

8.—Que se abra también una investigación sobre la conducta del señor Quintana durante su actuación como Superintendente de Oriente.

La Comisión de maestros de la Asociación que se encuentra en la Habana haciendo las gestiones de referencia está integrada por las señoritas María Luisa Parlade y doctora Margarita Botta, las señoras Rafaela Ferrer de Boudet, Aida Vidal de Figueredo, María C. Portuondo de Caula y los señores Juan Morán F. de Guevara, Rafael Ramírez, Echezarreta, José Fulbe Zambrano, Santiago Fals y Santiago Porro.

Todo se encuentran muy bien impresionados después de su entrevista con el doctor Capote Díaz, que les prometió prestar una atención inmediata a las peticiones que formulaban en beneficio del maestro y de la Escuela, con lo que cumplían fielmente con el lema que se habían impuesto por norma y que reza en sus impresos: «Mejorar la Escuela es engrandecer la Patria».

PROCESADOS

Por el Juez de Instrucción de la Primera, fueron procesados ayer, Oscar González Blanco, por robo, con exclusión de fianza y Arturo Sánchez, por lesiones graves, con fianza de 500 pesos.

El escalafón de Correos se dará a conocer

El movimiento de personal dará comienzo apenas llegue el Secretario Pelayo Cuervo

Se espera que con la llegada del Secretario de Comunicaciones, doctor Pelayo Cuervo, se inicie ya en la Secretaría a su cargo el tan esperado movimiento de personal, labor árdua y trabajosa que ha comprendido varios meses para dar fin sin que pueda haber protestas por parte de su personal. Primeramente se hará público el escalafón de las ramas de Correos y de Telégrafos para que su personal lo conozca y produzca sus quejas, en caso de alguna omisión. Pasado el tiempo prudencial que se concederán para las reclamaciones se hará definitivamente el movimiento de personal.

UNA RECTIFICACION

El señor Quintín Zusarte y de la Torre, desea hacer constar, por nuestro medio, que no es cierto que él denunciara como Encargado del Material de la Secretaría de Comunicaciones, por medio de un escrito dirigido al Juez de Instrucción de la Sección Primera, la desaparición de una estatua de bronce de Machado. Que oportunamente pasó un escrito al Jefe del Negociado de Sellos y Materiales de la expresada Secretaría, a los efectos de la baja correspondiente en el inventario a su cargo, incluyendo la citada estatua cuya desaparición notó cuando, precisamente, tuvo la idea de recabar la autorización pertinente para aprovechar el metal en el medallón que por aquellos meses se confeccionó para el malogrado revolucionario Pío Alvarez.

BELLA OPORTUNIDAD PARA LA DOTACION CARNEGIE DE HACER ALGO PRACTICO EN FAVOR DE LA PAZ

CARTA ABIERTA AL DOCTOR NICHOLAS MURRAY BUTLER

Todo pacifista está de acuerdo con usted, en que es imperioso que la paz del mundo y la prosperidad del género humano sean defendidas con hechos y no con simples palabras.

Por mi parte, tengo el honor de sugerir que la Dotación Carnegie, para la Paz Internacional envíe a Asunción un delegado con la misión de tratar de convencer al General Estigarribia, sobre la inutilidad de la invasión del territorio boliviano. El jefe del ejército paraguayo es la única persona en el mundo que podría hacer cesar rápidamente la guerra en el Gran Chaco.

De proceder con tacto el Delegado de la Dotación, será sin duda respaldado por el cuerpo diplomático acreditado en Asunción, por la opinión mundial y por el Artículo XVI del pacto de la Sociedad de las Naciones.

Respetuosamente,

Fredrick NORMAN

La Habana, 2 de Enero de 1935.

Han continuado los registros en los domicilios

Trataron de quemar vivo a un hombre, cuando entraba ayer en un establecimiento

Los agentes López y Caballero, de la Sección de Investigaciones, registraron ayer, sin resultado, las casas siguientes:

La habitación número 34 del hotel «Los Angeles», situada en Aguila 119, domicilio de Arturo Noval Martínez; Llinás 36, donde reside Rosa Montero Leal y Antonio Quintero Arbelo; Galia número 19, bajos, de Celia Fuentes Serrano; Galiano 15, garage de una compañía de la cual es gerente el señor José Antonio Proenza Gordillo.

TRATARON DE QUEMARLO VIVO

En el Primer centro de socorro fué asistido ayer tarde de graves quemaduras diseminadas por el cuerpo, José Antonio Craverán González, vecino de Gervasio número 136, que declaró le habían ocasionado dos individuos para él desconocidos, que le arroja on una botella de luz brillante encendida, en los momentos que penetraba en la bodega de Santa Clara y Oficios, para despachar un pedido de la casa de Armour. El vehículo en el que viajaba el paciente sufrió algún daño, al tratar también dichos individuos de incendiarlo.

Precios de los frutos menores en E. Unidos

El quimbombó de Cuba se paga a razón de $2.75 el cesto, aunque es muy difícil obtenerlo allí

Según nos informa la Oficina de propaganda de los frutos en los Estados Unidos de Norte América de la Secretaría de Agricultura de Cuba, los precios de dichos productos, a fines del pasado año de 1934, eran los siguientes:

Mercado de Nueva Orleans, Dic. 26:

Aguacates, Florida $3, Habichuelas $1.25-$1.50, Coles docena $0.30-$0.60, Tipo Danish $1.75, Coliflor de California, poca venta, $1.35 huacal. Berenjenas de Florida Choice $1.25-$1.50. Quimbombó de Cuba, poco, $2.75-$3.00 cesto. Papas Green Mountain $1.15-$1.20 quintal. Burbank, poca venta, $1.90-$2.00. Bliss Triump $1.25-$1.40. Boniatos de Puerto Rico $1.00-$1.15 quintal. Tomates Florida verdes y madurando, envueltos $2.00-$2.50, de Texas, ídem $1.75-$2.00.

Cincinati:

Habichuelas, mercado pesado; de Florida cestos de a bushel $2.75-$3.00. Coliflor, mercado firme $1.15.-$1.25 huacal. Toronjas de Florida 1|2 cajas $0.75-$0.80. Pimientos de la Florida, fancy, huacal $3.00-$3.75. Chícharos, mercado firme, Florida cesto de bushel $4.75. Boniatos, firme, cesto de un bushel $1.10. Tomates, mercado pesado, Florida 6x6 $2.75. Habas lima $3.50-$5.00 según calidad.

TRASMITIENDO POR LA CMBX POR ESPACIO DE 60 HORAS CONSECUTIVAS

En la noche de ayer nos visitaron los operadores y anunciadores de radio señores Enrique Ferrera, Tomás Potestad y José Díaz, con el fin de manifestarnos que han obtenido, a través de la emisora CMBX, de esta capital, el record de trasmisión, o sea sesenta horas consecutivas. Hasta ahora, el máximum lo había logrado la CMGH, que trasmitió treinta y tres horas y veinte minutos.

Dichos jóvenes comenzaron la trasmisión a las ocho de la mañana del 31 de diciembre y la dieron por terminada a las ocho de la nocha de ayer.

Quedan, pues, complacidos los tres originales campeones del aire.

Brasil parece que ha resuelto suspender el pago de la Deuda Exterior de un modo indefinido

Pondrá esto en peligro el Tratado de Comercio que iba a firmar con los EE. UU.

RIO JANEIRO, enero 2. (AP).—Decíase hoy en círculos autorizados que debido al agotamiento de las divisas de cambio y a créditos en mercados extranjeros, el Gobierno del Brasil procedería a decretar la suspensión del servicio de la deuda exterior, máxime cuando Europa no cesa de reclamar los pagos en oro. Por esta causa, el convenio de liquidación concertado por el señor Aranha, quedará momentáneamente sin aplicación.

Brasil se había comprometido a satisfacer anualmente $40.000.000 de la deuda nacional de $1.250.000.000, de los cuales sólo adeudaba el Gobierno federal $670.000.000.

Uno de los que con Aranha procedieron a trazar las bases para ese convenio manifestó que consideraba «en peligro» el tratado comercial que se está negociando en la actualidad entre los Gobiernos de Washington y Río. Las autoridades, por otra parte, mantienen reserva en cuanto a la veracidad del informe de la suspensión, limitándose a decir que «no hay nada que declarar sobre el particular».

Según parece, el representante de la casa bancaria de Rothschild, fué el primero en ser notificado de esta decisión, pues el representante de esos banqueros salió del Ministerio de Finanzas, con las manos en la cabeza, desazonado, por el temor de que esa moratoria sea de larga duración.

En otros bancos, se ha expresado desagrado por la «brusquedad con que se ha adoptado esta resolución».

Una comunicación de la Federación Médica de Cuba

Con el ruego de su publicación, el Dr. Octavio Montoro, Presidente de la Federación Médica de Cuba, nos envió anoche la siguiente comunicación:

«La XIV Asamblea de la Federación Médica de Cuba, celebrada en la ciudad de Cárdenas, conoció de la existencia de una comunicación, que una titulada Asociación Nacional de Médicos, constituida, al parecer, por individuos expulsados de la Federación Médica, por incalificable conducta e indisciplina, dirigió al Presidente de nuestra Institución, alegando motivos de agradecimiento, por manifestaciones, que se dicen pronunciadas por miembros de nuestro organismo. El recio espíritu de clase, nuestra inflexible disciplina y el definitivo aislamiento en que mantenemos, a todos aquellos, que faltaron a su juramento de honor y a los principios básicos de nuestra lucha, hace obvio que afirmemos a que, no tomamos en consideración ninguno de los extremos a que se aluden.

Dr. Octavio Montoro.
Presidente

Han sido instruídos por varios subsecretarios y son distintos los criterios que los informan

Los retirados escolares hacen gestiones para que se les pague un mes completo, pues estiman que los fondos se encuentran ahora suficientemente nutridos para ello

En el día de ayer se hubo de constituír la comisión que ha sido designada por el Secretario de Educación, doctor José Capote Díaz, para que realice la revisión de los expedientes que fueron instruídos a un grupo de profesores del Instituto de la Habana en el año de 1927 y que ha sido solicitada por los doctores Juan J. Remos, José de Jústiz y Ponce de León, en su nombre y en el de los demás compañeros.

La comisión la integran dos profesores de dicho centro docente, los doctores Larrondo y Muxó, y un delegado de la Secretaría de Educación, el doctor Jorge Adams.

Los expedientes ya han sido entregados a la comisión de referencia para que los estudie. Son en extremo voluminosos y fueron instruídos por dos subsecretarios distintos, los doctores Lamadrid y Gispert, siendo también distintos los criterios que los informan.

Dichos expedientes fueron incoados en vista de las acusaciones que se hubieron de hacer a dichos profesores con relación a la conducta que oíse vaban a los efectos de los exámenes, acusaciones que ellos estiman, en el escrito que han presentado haciendo la solicitud a que nos venimos refiriendo, que fueron hechas con el propósito de perjudicarlos, por ser ellos elementos decafectos al pasado régimen.

LA DOBLE SESION ESCOLAR SE EXTIENDE POR LA PROVINCIA DE PINAR DEL RIO

Los distritos escolares de San Juan y Martínez, San Luis y Guane, en la provincia de Pinar del Río, han impartido ya su aprobación a la doble sesión escolar, que ya ha sido aceptada en toda la provincia de Santa Clara, con excepción de Cienfuegos, y que cuenta con ambiente favorable en casi toda la de Camagüey.

La medida, pues, que se estima profesionalmente de gran beneficio para el niño, se encuentra extendiéndose con gran rapidez. Con ello se demuestra que el profesorado cubano se halla dispuesto a colaborar decididamente en todos aquellos movimientos que vayan en beneficio del escolar cubano.

YA HAN SIDO DISTRIBUIDAS LAS CUARENTA Y CUATRO AULAS DE SANTA CLARA

Oficialmente se ha dado a conocer ya la forma en que han sido distribuídas las 44 aulas que fueron creadas últimamente en la provincia de Santa Clara.

Hela aquí: Aguada de Pasajeros, dos aulas; Cabaiguán, 4; Caibarién, 3; Calabazar, 1; Camajuaní, 4; Cienfuegos, 4; Encrucijada, 2; Esperanza, 2; Palmira, 2; Placetas, 2; Remedios, 1; Sagua la Grande, 3; Sancti Spíritus, 3; San Diego de los Camarones, 1; Santa Clara, 6; Santo Domingo, 2 y Trinidad, 1.

QUIEREN LOS RETIRADOS ESCOLARES QUE SE LES PAGUE UN MES COMPLETO

Los retirados escolares se encuentran haciendo activas gestiones a fin de que se les pague un mes completo de sus pensiones ya que estiman que los fondos del Retiro Escolar se hallan suficientemente nutridos y hasta ahora sólo han venido cobrando el 30 por ciento del montante de las mismas.

Alegan que en los presupuestos existen 60 000 pesos consignados para dicho fin, a más de las cantidades que, por distintos conceptos, van a nutrir los fondos de referencia.

Un individuo lo apuñaló y luego se fugó

Los ladrones están haciendo nuevamente de las suyas. Han sido denunciados 3 latrocinios

En el Primer Centro de Socorro fué asistido en la tarde de ayer, por el doctor Tolosa, Ofilio Terán, de 18 años y sin domicilio conocido, de dos heridas producidas por instrumento pérforo cortante, en el brazo derecho y el tórax, de carácter grave. A la Policía manifestó el herido que encontrándose sentado en el muro de la Alameda de Paula, fué atacado por la espalda, por un sujeto de la raza negra, sin que tuviera motivo para ello, dándose a la fuga.

ROBO

Carmelina Briñas Muñiz, vecina de Misión 129, dió cuenta a la Policía que del domicilio de su madre, situado en Gloria 77, le habían robado a ésta, prendas y ropas por valor de 20 pesos.

OTRO ROBO

A la Policía participó Ramiro Monzón, vecino de Cruz del Padre y Libertad, que de su domicilio le habían robado prendas por valor de trescientos pesos.

CONTINUAN LOS ROBOS

En el establecimiento de efectos para automóviles, situado en Virtudes 65, propiedad de Pedro Arias, sustrajeron mercancías por valor de quince pesos.

DEMOSTRADA LA EFICIENCIA DEL TELEFONO EN COMBINACION CON ANUNCIOS DE LOS PERIODICOS

NUEVA YORK, enero 2. DIARIO, Habana, La firma Montgomery-Ward, de los Estados Unidos, ha podido comprobar cabalmente la eficiencia del teléfono en combinación con el anuncio en los periódicos.

Dicha empresa comercial puso en práctica recientemente en Baltimore un plan que le dió excelentes resultados. Instaló un equipo telefónico especial e instruyó debidamente a un grupo de empleados sobre la forma en que debían desarrollar su labor, invirtiendo además grandes cantidades de anuncios en los periódicos, publicando los modelos y los precios de sus artículos, explicando al detalle su famoso plan y persuadiendo al lector de que dicho procedimien era el más fácil para comprar.

Su volumen de ventas hubo de levantarse extraordinariamente, llegando a una cifra tan elevada que dejó probado de una manera inconcusa que el público apreciaba la comodidad y conveniencia de elegir sus compras por los anuncios de los periódicos.

Los artículos comprados al través del teléfono, se pagan a su entrega.

LOS EX-JUECES CESANTES SE REUNIRAN ESTA TARDE

Para hoy, a las tres de la tarde, se encuentran citados, a sesión, los jueces que hubiesen sido declarados cesantes, sin expediente alguno, y que ocupaban sus cargos mediante oposición.

La reunión tendrá lugar en Empedrado número 58, bufete del doctor Rafael Arango.

Fallecieron dos niños atacados de Poliomielitis

Estaban recluídos en Las Animas. Se descubre una vacuna contra la Peste Bubónica, en Batavia

Dos niños fallecieron ayer en el Hospital «Las Animas», víctimas de la poliomielitis o parálisis infantil. Son ellos Oscar Leiro Coucido, de 2 años de edad, de la raza blanca, residente en esta capital; y Alberto Díaz, vecino del pueblo de Consolación del Sur.

De alta fueron dados en el propio centro benéfico, Juan Pérez, del pueblo de San Cristóbal, y María del Carmen Carballo, de Consolación del Sur.

VACUNA CONTRA LA BUBONICA

En la Secretaría de Sanidad se recibió ayer un escrito de la de Estado, trasmitiendo un informe del Cónsul de Cuba en Batavia, Java, donde da cuenta que el Dr. Otten, del «Instituto Pasteur» de Bandoeng, ha descubierto una vacuna profiláctica contra la Peste Bubónica, de cuya enfermedad se registraron en el pasado año en dicha isla, 16.881 casos. Agrega el Cónsul de Cuba en Batavia, Java, que el Dr. Otten, para demostrar la inocuidad del virus, el mismo se inoculó, así como a cincuenta de sus empleados, obteniendo un éxito rotundo.

En cuanto a la duración de la inmunidad, se comprobará al vacunar a cerca de tres millones de indígenas residentes en aquella zona.

DOS DAMAS CUBANAS SON DETENIDAS, EN ATLANTA, AL PARECER, POR ERROR

ATLANTA, Georgia, enero 2. (AP) Dos damas cubanas, que dijeron llamarse Hortensia Campello y Angélica Jané, de la Habana, fueron conducidas a una Estación de Policía local, bajo la acusación de haberse llevado artículos sin pagar de una tienda de departamentos de esta ciudad. La policía se hizo un mar de confusiones, por la imposibilidad de entender el español, que hablan las dos señoras, que se valieron de un grupo de compatriotas, para hacer saber a los agentes de orden público, que se encontraban sufriendo un error, porque sólo habían tomado en sus manos algunos artículos para verlos, a poco de haber hecho una compra, sin que nunca les hubiese pasado por la mente la intención de llevárselos sin pagar. «Bill» Milheiro, que les sirvió de intérprete, declara que las señoras proceden de la Habana. Sus nombres los dió a la policía la oficina local de inmigración.

Sin embargo, han quedado bajo fianza de 50 pesos, con la obligación de comparecer ante el Correccional.

JUGANDO A LA PELOTA

Raul Rossel Méndez, de 22 años, vecino de San Benigno 22, fué asistido de la fractura de los huesos cuadrados de la nariz, que dijo les fueron ocasionados frente a su domicilio, cuando jugaba al base ball, al lanzarle la pelota otro compañero, cuyas generales ignora, estimando el hecho casual.

M.E.C.D. 2016

EN LA LUNA DE MIEL

«Obtén más carnes y nuestra felicidad será completa: toma Carnol».

Este consejo sabio y práctico es la base de la felicidad en infinidad de matrimonios. La persona flaca está siempre expuesta a enfermedades, las que acaban con la felicidad en el hogar.

Para engordar de manera saludable no hay como el Carnol, porque revitaliza el estómago para que pueda extraer de los alimentos los ingredientes que proporcionan carnes firmes y saludables, a la vez que eliminar la grasa supérflua. Las vitaminas A, B y C que contiene rehabilitan todo el sistema. Consiga las tabletas Carnol en la botica.

EL CARNOL ENGORDA DE MANERA NATURAL

El Presidente de Bolivia hace un llamamiento al pueblo contra Paraguay

La PAZ, enero 2. (AP.)—El Presidente de la República, Sorzano Tejada, en una proclama leída hoy por radio en Illimani, declaró que Bolivia desde hace medio siglo tiene expuesto su pleito con el Paraguay, por el cual se formula la petición reiterada de que se le otorgue una salida al Atlántico, a través del río del mismo nombre.

Añadió que ante la violencia que ha tomado como norma el Paraguay, no le queda más remedio sino aceptar la fuerza como única norma de justicia y juez de su controversia. Hizo luego un llamamiento a los ciudadanos para que se unan a las banderas nacionales, levantando fuerzas en la ingente lucha contra el invasor.

FARMACIA
DROGUERIA DE "JOHNSON"
DE TURNO LOS LUNES
Obispo Nº 30 TELEFONO-A-2129.

LA MAYOR
35 EDIFICIOS
700 EMPLEADOS
SARRA
DROGUERIA
ABIERTA TODOS LOS DIAS Y TODA LA NOCHE LOS MARTES
A-8026 A-3641

FARMACIAS de turno hoy

JUEVES

HABANA

Ave. de Bélgica 8 .. M-2524	M-4425
Monserrate y Tte. Rey	M4413
Ave. Menocal 6	M-4660
Manrique y Dragones	M-4774
Mayor Gorgas y Oquendo	U-6773
San Lázaro y Blanco	M-4525
Padre Varela y Zenea	U.5402
Salud 173 entre M. González y Oquendo	U-6895
América Arias y Crespo	M-5533
Ave. Menocal y Príncipe	U-6873
Romay y San Ramón	M-4470
Marta Abreu 44	M-4740
Cuba 126	M-9195
Ave de Italia 41	M-5706
Padre Varela 50	U-6600
General Carrillo y Andrade	U-6869
M. Gómez y S. Nicolás	M-5030
Somerruelos 26	M-5003
Ayesterán y Desagüe	U-2539
V. Muñoz y Aranguren	M-4508
Zenea 6	M-3377

VEDADO

23 No. 458 entre 8 y 10	F-6132
17 entre E y F	F-6110
Calzada entre Paseo y 2	F-6174
17 y 4 .. F-6006	F-2333
Línea 157	F-6113

VIBORA.

10 de Oct. y Josefina I-6442	I-7240
O.Farril y J. A. Saco	I-7730
10 de Octubre 557½	I-7660
Concepción y Porvenir	X-3030
Sta. Catalina y Cortina	I-7786

JESUS DEL MONTE Y SANTOS SUAREZ

Zapote 22	I-2222
Quiroga y Delicias	I-4444
10 de Octubre 280	I-7373
10 de Octubre 304	X-3033

LUYANO

Calzada de Concha 4	X-2223
Calzada de Luyanó 211	X-2220
Villanueva y Santa Ana	I-7771

CERRO

San Pablo 36	U-7026
Buenos Aires y Paz	I-3003

NOTA: Este grupo deberá prestar el servicio público todo el día y toda la noche de los domingos, días festivos y lunes nacional siguientes: Enero 14; Mayo 20; Septiembre 23; Febrero 25; Julio 1; Noviembre 4; Abril 8; Agosto 12 y Diciembre 16.

HABANERAS

LA MODA ACTUAL

El peinado ha de guardar relación con el estilo del traje, debiendo cada mujer estudiar su tipo para confeccionar su traje y peinado según conviene, no descuidándose en hacerse el que menos siente por llevarlo a la moda.

Se permite actualmente llevar algunas joyas adornando las **toilettes** así como en el pelo, que aparecen salpicando en forma de estrellas o en otras formas, algunos adornos con piedras.

Las perlas favorecen mucho y se ven por el momento como la joya preferible en forma de collares de varios hilos que se ajustan a la garganta con un cierre o broche grande en estilo boroque. Parece que lo diminuto en joyas ha desaparecido, por lo menos en estos días, viéndose inmensas pulseras anchas en forma de puño compuestas de varios hilos de perlas sujetas con una barrita como el cierre del collar.

Para el traje de noche de color oscuro, que ya va perdiendo algo de su primitivo esplendor, hay unas preciosas blusas de lamé adornadas de lentejuelas en forma de chaqueticas que se ven en color negro, oro, plata, rojo y verde que avivan mucho los trajes usados.

REGLAS DE SOCIEDAD

En una fiesta de presentación la señorita presentada estará al lado de su mamá al entrar los invitados, la cual saludará primero para que su hija lo haga después.

Las personas que llegan a una ciudad desconocida esperarán a que los vecinos de la misma sean los primeros en visitarlas.

Una recién casada tiene derecho a recibir las primeras visitas luego de regresar del viaje de novios. Enviará tarjetas avisando el día en que recibe para que lo hagan todas de una sola vez.

En los teatros la dueña del palco ocupará el puesto menos cómodo, cediendo los mejores a las señoras invitadas, reservándose los de atrás para los caballeros.

JABON DE TOCADOR

No todos los jabones se prestan para usarlos en el cutis viéndose algunos que producen irritaciones, granos y quemaduras en la piel.

El **Jabón Mireya** está fabricado a base de miel de abejas, cascarilla de huevo, afrecho y leche, siendo por tanto, los ingredientes más puros y necesarios para conservar la piel tersa y fresca, perpetuando la belleza de la mujer.

Como todos los productos que se aconsejan, no basta aplicárselo una sola vez, es preciso la constancia para lograr aquello que se desea.

Este jabón se vende en todas las tiendas y droguerías al precio de treinta centavos.

NOTAS DE PARIS

Uno de los zapateros principales lanza al mundo de la moda unas botas de gamuza color pastel que se abren sobre el empeine, dejando traslucir el forro dorado, llevándose este tipo de zapatos solamente en los **robes de style**.

Las modas para llevar a los lugares donde el mundo elegante suele pasar los meses de frío, nos muestran los trajes de noche altos por delante y sin espaldas completamente.

Las elegantes de gustos atléticos prefieren un sobretodo de **Paquín** de seda impermeable negro, de tres cuartas de largo y de forma acampanada adornado con piel blanca de cordero indio, llevándose con una toca alta de la misma piel, que completa el conjunto y que sólo se usa con los trajes de **sports**.

Los orfebres antiguos empleaban para sus bellas obras los animales como modelos y actualmente están de última moda las mariposas, moscas y arañas, que adornan, como las de otras épocas, los pechos de las mujeres.

Julian hace unos zapatos donde la piel suave envuelve todo el pié en cabritilla drapeada con sólo una correa fina que circunda el calcañal, y los cuellos altos y redondos, que cubren todo el cuello, forman un contraste intrigante con los escotes que dejan ver toda la espalda.

DESCONSUELO

...Y musitó la niña: —Madrecita,
tú que eres tan bonita
¿por que no me regalas tus cabellos?
Son tan rubios, tan bellos,
tan suaves y ondulantes
cual los lirios fragantes
cuando el soplo de Abril se mueve en ellos

En cambio el pelo mío
es tan lacio y sombrío,
tan escaso y sin vida,
que por tenerlo así, seré infeliz.
Es una pobre mata deslucida,
sin brillo y sin matiz.

No me parezco a ti, madre querida,
y estoy entristecida.
Ayer en el jardín, cuando jugaba,
el viento traicionero
se llevó mi sombrero
que adornaban carmines de Granada
Luisito que lo vió, corrió al instante,
y en ademán galante
lo recogió veloz en el sendero,
volvió hacia mí gozoso, con presteza,
se fijó en mi cabeza
al ponerme solícito el sombrero,
y su semblante se tornó ceñudo,
al par que me gritó con tono rudo:
—¡No me gusta tu pelo!

Concha G. de Sánchez.

Habana, Junio de 1934.

MENU DEL DIA

Almuerzo	Comida
Cup de fresas.	Martini cocktail.
Cangrejos moros. Salsa rusa.	Consommé Judic.
Pollo con champignon. Arroz blanco.	Pargo con salsa de camarones.
Costillas de puerto. Platanitos fritos.	Puré de coliflor.
Ensalada de papas con huevos.	Pollo a la Maryland.
Pasteles de guayaba.	Ensalada de lechugas.
	Manzanas a la Reina.

RECETAS DE COCINA

Empanaditas de maíz tierno.

Se ralla el maíz, cocinándose con poca agua y un poquito de sal; se deja enfriar amasándose con dos huevos. Se extiende bien formándose las empanaditas, colocándose en el centro un buen picadillo de pollo o de carne de puerco.

Se fríen en manteca bien caliente, sirviéndose acabadas de freír.

M. R. de FONTANILLS.

HOMENAJE A CESAR RODRIGUEZ, PDTE. DE LA ASOC. DE REPORTERS

El próximo sábado, día 5, a las 5 de la tarde, se celebrará en los salones de la Asociación de Ropórters de la Habana, un ponche en honor de los estimados compañeros César Rodríguez, presidente de la Asociación, y Alberto de J. Calvo con motivo del éxito obtenido con la publicación de los libros de comedias «Humano antes que Moral» y «El Poder del Sexo», del primero, y «Lo Intimo» (poemas) del segundo.

La Comisión Organizadora de este homenaje está recibiendo adhesiones para este acto donde se le rendirá a ambos compañeros, una prueba más de afecto y simpatía.

MATANCERAS

AÑO NUEVO

Alegre su inicio.

Fué de regocijo desbordante y de ensordecedor bullicio la llegada de este 1935 que con tantas sobradas razones espérase para el pueblo de Cuba como el año en que ha de afianzarse su vida pública, reafirmándose su status económico.

Desde bien tempranas horas de la noche del 31 de diciembre, se botó a la calle la gente, deseosa de dar la bienvenida y para gozar de las fiestas de esa velada.

Asistió el cronista a una de las cenas más animadas de esa noche: la que ofreciera la gentil Yuyú Horta, en su hermosa Quinta de la Playa y a cuya mesa sentáronse con sus padres, los esposos Blanca Castañer y Chacho Horta, el Director de la Renta de Lotería doctor Alejandro Herrera y su bella y joven esposa María Pepa Catá, con el Superintendente del Ferrocarril de Hershey Jacinto González Sigarroa y su señora, la siempre interesante y siempre gentil Nena Horta.

Dos señoritas tan lindas como Alicia Amezaga y Aídita Esquerré tomaron asiento también en la mesa y la ideal Caffie Arche, que con su traje blanco tres chic, lucía un manojo de hermosas orquídeas.

Tres apuestos jóvenes: Pino Horta, Miguelito Maribona y Huberto González, servían de compañeros a esas deidades.

Sentábase a la derecha de la dueña de la casa Ismael Obias y en pareja con la señorita Horta, que desplegaba el buen gusto de una toilette de terciopelo negro muy elegante, el simpático estudiante Pino Bretos.

De esa cena, plagada de las exquisiteces más grandes, pasamos todos al Casino, donde se celebró el baile que ha roto todos los records de lucimiento en fiesta en aquellos salones.

Era pequeña la sala palacial de la casa hispana para la concurrencia, selecta, muy selecta, numerosa, numerosísima y en extremo distinguida que esperó el año en ella.

Puesto a dar nombres, llenaría una página entera del DIARIO con la relación si me propusiera hacerla completa, pero escogiendo unos cuantos, diré que allí estaba la trinidad encantadora de las Cossío, Lupe, Nena y María Luisa, las Cabañas, Teté y Lola, las Aguila, Nena y Violeta, las Díaz Pardo, Mercedita y Amparito, las Jaén, Libia y Coquito y las Xirau, Cuca y Nena.

Descollando entre el conjunto, florecía en ese baile de la Casa de España, la blonda Mary Guiteras, que acaba de regresar de los Estados Unidos, para reinar de nuevo entre nuestra juventud.

Continuaré la relación con Bertha Cardounell, Alessia Meléndez, Zoraida Diez, Zenaida Saavedra, Aurora Benítez, Maucha y Marina Moré, María Turró y Juanita Mouriño.

Con traje de terciopelo blanco, que avaloraban adornos de paillé azul, Esther Pura García, a la que ví del brazo de Carlos Valdés Cartaya, abogado del Gobierno Provincial de la Habana.

Y en bunch encantador: Elenita Sánchez, Haydée Aguirre, Anita Setién y Paganella Llez.

Marinita Alfonso y Arsenio Mieres, Marina Puig y Rogelio Cruz, y Esther Febles, cuyo compromiso amoroso formalizado con el joven Sánchez Escoto, fué de las últimas notas de amor de diciembre.

Rosyy Salomón, en torno a la cual reuníase un animado party.

María Isabel Junco, presidiendo el grupo de juveniles bellezas que forman María Victoria Jiménez, Panchita García, Alicia y Teresa Iglesias, Rosa Abreu y Consuelito Díaz, la prometida de Juan Tapanes.

Baste ya para dar una idea de esa concurrencia de la noche de San Silvestre en el Casino, con los nombres mencionados.

Y pasemos ahora a la fiesta infantil del Liceo, que me hizo recordar épocas ya pasadas, por el lucimiento, por la animación y la enormísima concurrencia que llenaba aquellas salas.

Fué de tres a seis, la fiesta para la chiquillería y era una gloria aquel patio del legendario club, donde alternaban apellidos que hoy llenan el índice social del gran mundo yumurino.

Allí estaban los Font y Tió, los hijos del Presidente del Liceo, con los del Director, los Carballo e Iturralde, los Uriarte y Oliva, los López de Villavicencio y Gener, Quirós y Gorris, Fernández Ortiz, Sánchez Junco, Carreras y Betancourt, González Carballo, Oliva Menéndez Benavides Valdés y Rojas Penichet.

Bertha Landmann en gentil pareja con Segundito Botet.

Y los Solomon, Zayas, Solaun, Rodríguez, Carreño, Valdés, Baquedano Moré y Marzol.

Muy linda Lourdes García Polanco.

Y entre la pléyade de la jeunesse que prestigió después el baile de los mayores Nenita Bonera, que bailaba cuando la saludé con Ignacio Uriarte, Hilda García Mesana, la fiancée de Coquito Quesada, y las señoritas Harves, Minche y Margarita, figulinas que parecen desprendidas de una porcelana de Sevres.

Clemencia Arango y Lovio, esbelta y gentil, que despedíase ayer de sus amigas, porque embarca hoy para la Habana, para asistir a las bodas Hernández Menocal, una de las primeras del año en la Habana.

Rossy y Clara Solomon, Nenita Font Tió, Herminita Uriarte, la encantadora prometida de Marcos Espinosa, y Berta González Carballo, una promesa para la futura season veraniega, en que se presentará en sociedad.

Señoras tan elegantes como Amparo Araña de Botet, Blanca Luisa Valkice de Fernández y Rosa Elejalde de Moro.

Monona Ross de Luque, la bella esposa del Encargado de Negocios de Cuba en Quito, a la que saludábase allí con tantas simpatías.

Panchitica Tió de Font, la bella esposa del Presidente del Club, con Herminia Oliva de Uriarte y Ernestina Trelles de Menéndez.

Elegantísima, con corsage de gardenias, la blonda prometida de Benavides.

Y de negro también con gardenias, Marina Puig.

Un grupito juvenil entre las que recuerdo a Teresita García, a Marina Lles, a Conchona Solaun, a Aidita Esquerré y Marta Luque.

La señora del Juez Quintana, descollando por su elegancia y su distinción.

Nena Haza de Menéndez.

Esther Gener de López de Villavicencio, una de las mas airosas damas en aquella fiesta.

Clara Estrella Betancourt de la Carrera, María Luisa Bidopia de Guiteras y Gloria Carballo de González Irigoyen.

Esther Pura García, de negro con toques de plata, elegantísima.

Rosita Riera, una de las reinas de aquella casa, a la que coronó en inolvidable fiesta Gustavo Valdés Cartaya.

Margot Esquerré, de azul, una de las toilettes más celebradas de la tarde.

La señora Estrella Brito de Harves.

Y Victoria y Carmita Moro, Alicia Díaz, Carmen Luisa Amezaga, Dulce Velunza e Hilda Díaz Pardo.

A las siete dió la fiesta fin, con el deseo de cuantos allí nos encontrábamos que se hubiera prolongado hasta más entrada la noche.

Terminó el día de Año Nuevo, con el recibo que tuvo en su señorial residencia de Bellamar la señorita Caffié Arche.

Un grupito gentil de las lindas señoritas de aquel laurbour, dióse cita en la hermosa casa del Superintendente de la Munson Line, para gozar de unas horas de baile y de exquisitas atenciones, por parte de los dueños de aquella mansión.

El año, pues, como queda descripto, se inició en Matanzas en ambiente el más bullicioso y en fiestas las más lucidas.

Ha sido un buen comienzo ese del 1935.

LA SRA. VIUDA DE HERNANDEZ

Doña Estela Escalada.

Falleció el pasado lunes, en esas últimas horas del año que se fué, la respetabilísima dama que era una de las figuras más excelsas de la gran sociedad yumurina.

Dama a la que adornaban las más grandes virtudes, corazón el más noble y el más abierto, su existencia fué una prueba constante, y los golpes y los dolores no hicieron mella ni en su gran fe de cristiana, ni en hondas creencias religiosas.

Viuda de don Adolfo Hernández, una de las más saneadas fortunas que tuvo Matanzas, ni su alta posición, ni el encumbramiento de su vida social, variaron en aquella noble matrona la sencillez de su carácter, la bondad de su alma, ni la llaneza que fué su más preciada cualidad.

Por eso su sepelio, verificado en las horas de la tarde del día de Año Nuevo, fué una de las manifestaciones de condolencia más elocuentes que recordamos. Acompañando a los hijos de doña Estela Escalada viuda de Hernández, llegaron hasta la Necrópolis de San Carlos, representaciones de todos nuestros círculos y de todas nuestras clases.

Presidían el duelo Adolfito y Julio Hernández Escalada con Carlos Manuel Hernández Trelles y Luis Dauvar.

Una enorme montaña de flores cubrió la loza del panteón en que ya reposa para siempre la que fué dulce compañera de uno de los hombres que gozó de más popularidad, de más prestigio y más honores en esta ciudad.

Adolfo Hernández, como Regino Truffín, como Samy Tolón, trinidad a la que unió una amistad muy grande, fueron citados siempre como los tres más afortunados hombres de negocios de esta provincia.

Se labraron los tres sus fortunas por sí mismos.

Y los tres escalaron el pináculo de la veleidosa fortuna.

Enlaza la familia Hernández a apellidos tan prestigiosos de la Atenas, como el de Ortiz Coffigny, el de Trelles, el de Neyra, de Cárdenas, sus relaciones son aquí tantas como en la vecina Perla del Norte.

Para los que hoy lloran la desaparición de aquella gran matrona, de aqella santa mujer, de aquella gran dama, van en estas líneas las más sinceras expresiones de mi condolencia.

Mi identificación en ese gran dolor.

Manolo JARQUIN

LA HORA DEL DETALLISTA
FELICITA A TODOS SUS OYENTES DE LA ISLA POR PASCUAS y AÑO NUEVO 1935
ESTACION C M X 910 KILOCICLOS. DE 7 P. M. A 8 P. M.

Catarro del Pecho
Frótese bien en la garganta y pecho el VICKS VAPORUB
OBRA DE 2 MODOS A LA VEZ

A Través de la Vida

Por HECTOR DE SAAVEDRA

OPINIONES

No creo que la comedia del señor César Rodríguez sea inmoral como los libros de Joaquín Belda y otros especuladores de la pornografía. La primera de las comedias, **Humano antes que moral**, es un estudio de psicología morbosa; y la segunda, **El poder del sexo**, es también, un acabado análisis de sociología contemporánea, cuya sola exposición es una censura de vicios que nos corrompen y que son tolerados porque... la sociedad en que se convive no es un Tribunal de Sanciones.

Perseguir la obra, como pretende un estimable ciudadano, es imprudente y absurdo. Tanto sería como condenar al fuego a toda la literatura universal que ha expuesto los vicios sociales para curar sus causas. Las historias de los Rougon-Macquart que costó más de veinte años de labor al genio de Emilio Zola, es un monumento que acabo de consagrar lo que la vulgaridad llama «el realismo en la novela».

Por mí he de decir —y por eso llamo **Opinión** a este insignificante trabajo—, que he leído con verdadera delectación la comedia **El poder del sexo** que llevó a la escena una compañía de artistas tan recomendables como los de la señora María Guerrero, «la segunda en la dinastía del teatro». Siento no haberla visto representar, porque su sola lectura me ha encantado por la naturalidad y sencillez conque se desenvuelve, por la justeza de sus observaciones y lo bien analizados de los tipos. No hay en toda la comedia una palabra altisonante ni una frase que pueda herir la más exagerada suceptibilidad. Antes al contrario, el lenguaje es mesurado y correcto y las insinuaciones están dichas con suma discreción. ¿Dónde está, pues, «lo crudo» de la obra? ¿En el tema? ¿Es acaso algo nuevo, y que no sea sabido, que hay carreras políticas, y hasta el sostenimiento de toda una familia, que sólo se debe en el matrimonio a la intervención de una tercera persona? Preciso será no conocer ni de vista que es la sociedad para asombrarse de estas cosas.

El asunto es vulgar y lo que ha hecho el señor César Rodríguez es tomar hábilmente, sin recurrir a adulterios repugnantes ni acciones monstruosas y anormales, que repugnan por muy verdaderas que puedan ser, una situación nada plausible, pero muy común, que tiene su disculpa en su enseñanza. Un hombre inepto, incapaz, sin carácter y sin juicio, y a pesar no obstante es **funcionario público** (!) se cruza de brazos ante un problema angustioso; y es la mujer, hermosa y sin educación moral, la que resuelva el conflicto «con las únicas armas de que puede disponer» y en esta pendiente, habiendo conquistado influencias y descubierto donde está su fuerza, la utiliza en beneficio del marido. ¿Dónde está, repito, lo monstruoso?

Precisamente el gran mérito que encuentro a este cuadro de nuestra vida cotidiana, es la naturalidad con que se presenta, sin violencias ni exageración. Berstein hubiera hecho una tragedia espeluznante, y imitando el teatro francés, que tanto ha explotado el adulterio, se hubiera contentado con esa pintura de tonos tan suaves, sin encontrarlos impropios.

Hay en la obra un acabado estudio de los caracteres, de nuestra idiosincrasia y del medio donde se desenvuelve. Concluye como debía finalizar para que respondiera a esa psicología que se analiza y cuyo corolario es el que deduce la inteligencia del espectador.

Antes de terminar quiero detenerme en otro punto, ya que de modestia se ha querido hablar, para que los ladinos no me tomen por inocente. Si de fama no conociera la honorabilidad del digno presidente de la **Asociación de Repórters**, pensaría que la denuncia «de inmoral» era un artificio «de librería» para hacer que el libro se vendiera. El truco es viejo, pero da siempre resultado, y en este caso algunas personas que me saben muy enterado de literatura que de política, me han preguntado si el libro es en efecto, muy crudo. De allí, a comprarlo no hay más que un paso.

El señor Rodríguez no necesita de ese ardid. Cuando se estrenaron sus comedias me han dicho que tuvieron éxito. Eso solo es la mayor recompensa para el que ama las letras por ellas mismas.

Lo de ahora debe considerarlo como un nuevo triunfo.

CRUCIGRAMA

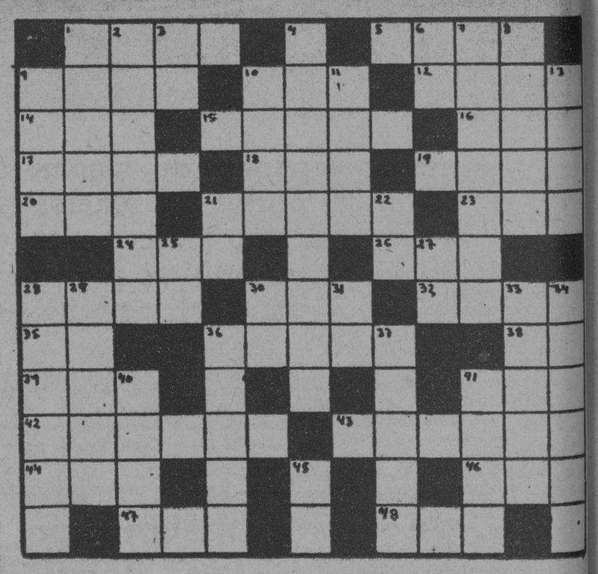

HORIZONTALES

1.—Nombre femenino.
5.—Flor.
9.—Arbusto que florece en la primavera.
10.—Nivel.
12.—Rostro.
14.—Rey de Wessex en la heptarquía sajona desde 689 a 726.
15.—Fruta.
16.—Artículo (pl.)
17.—Apodo familiar.
18.—Nave.
19.—Uso, modo o costumbre nuevamente introducida.
20.—Ala Izquierda Estudiantil.
21.—Constelación llamada Osa Mayor.
23.—Adverbio de cantidad.
24.—Otorgo.
26.—Iglesia catedral.
28.—Mar al sur de Asia.
30.—Río de Alemania.
32.—Planta de semilla aromática.
35.—Nota musical.
36.—Templo del verbo rodear.
38.—Dios del Sol.
39.—Agarradera.
41.—Contracción.
42.—Tardanza.
43.—Especie de cinturón con cavidades que usan algunas tropas.
44.—Animal plantígrado.
46.—Cualquier tejido con mallas.
47.—Nivel.
48.—Reza.

VERTICALES

1.—Montaña del desierto de Sinaí.
2.—Paseo con álamos.
3.—Dios del Sol.
4.—Arbol de India y América.
6.—Especie de flecha de los antiguos turcos.
7.—Hijo y sucesor de David.
9.—Tierra labrada con arado.
10.—Batracio.
11.—Síncopa de señor.
13.—Agarradera (pl.)
21.—Cierta hiedra de la China.
22.—Pronombre.
25.—En (en inglés).
27.—Interjección.
28.—Persona que habla en público.
29.—Parte del año (pl.)
30.—Montaña de China.
31.—Sílaba que repetida resulta el nombre que se da a un niño pequeñito.
33.—Nombre femenino.
34.—Que tiene sobra o exceso de sal.
36.—Poco común (pl.)
37.—Arbol indígena de España.
40.0—Inclinación vivísima a alguna persona o cosa.
41.—Otorgará.
45.—Río de Italia.

Solución al Crucigrama anterior

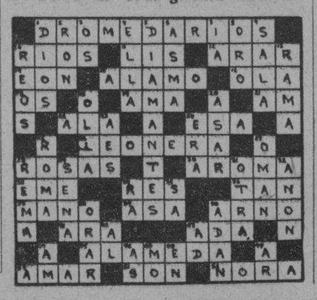

SUSCRIBASE Y ANUNCIESE EN EL «DIARIO DE LA MARINA»

PENSION COMPLETA
desde $3.00 diarios
En la que va todo comprendido incluso el disfrute de las aguas y los baños.
Si no puede venir a los manantiales, ellos irán a su casa pidiendo el agua a su depósito: Tacón número 4, Telf. A-7627.
$0.90 el botellón de 20 litros

GRAN HOTEL DEL BALNEARIO

¿SE SIENTE UD. CANSADO?
TOMESE UNA VACACION EN EL «GRAN HOTEL DEL BALNEARIO DE SAN MIGUEL DE LOS BAÑOS»
— EL PARAISO DE CUBA —
A 800 piés sobre el nivel del mar, en el centro de un valle primoroso rodeado de bellísimas montañas, con manantiales de AGUAS recomendadas por todos los médicos más afamados y comprobadas por más de dos siglos como milagrosas para la curación de las afecciones de las vías digestivas y urinarias, para la diabetes y todos los trastornos de la nutrición.
El GRAN HOTEL DEL BALNEARIO es una magnífica construcción con 50 habitaciones confortables, restaurant de primera clase, baños minero-medicinales, parques y arboledas, juegos de salón y al aire libre, Médico Director y todos los adelantos modernos.
A DOS HORAS DE LA HABANA — Viajes económicos y directos desde Zulueta y Teniente Rey por un peso ida y vuelta, con salida de la Habana a la 1 y 45 de la tarde todos los días.
DIRIJASE AL GRAN HOTEL DEL BALNEARIO. SAN MIGUEL DE LOS BAÑOS

M.E.C.D. 2016

Los Reyes Magos

han instalado en "El Encanto" su oficina para la distribución de JUGUETES.

EL ENCANTO ha puesto a sus órdenes un equipo completo de personal vendedor para que usted pueda hacer su selección en sólos unos momentos.

He aquí uno de los juguetes de EL ENCANTO que, exhibido durante unos días en una de nuestras vidrieras, ha despertado la admiración y el entusiasmo de todos los niños de la Habana y el asombro de las personas mayores. El juguete es una maravilla de ingenio y de técnica. Representa todo un pueblo, sin que le falte un detalle, alrededor del cual marcha un tren eléc-

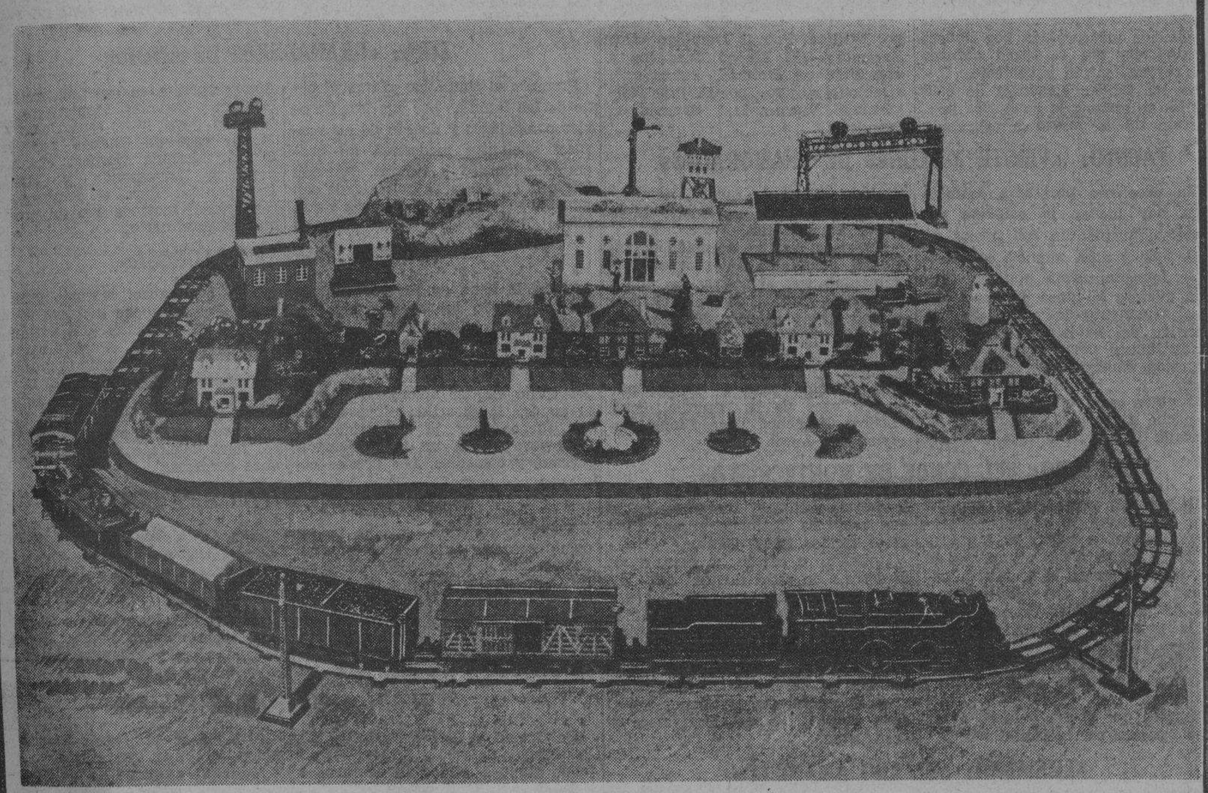

trico compuesto de locomotora, seis carros, estación, planta eléctrica, postes de señales y cuantos accesorios requiere el funcionamiento de un ferrocarril "de verdad". El precio regular de este ingeniosísimo juguete, capaz de emocionar y hacer feliz a todo un grupo de niños, es de _____ **250.00**

Para dar mayor interés a nuestras ofertas de juguetes, lo hemos rebajado para Reyes a _____ **150.00**

Separe hoy mismo en el Tercer Piso los juguetes que los Reyes hayan de traer a sus hijos.
En homenaje a la propia festividad de los niños, EL ENCANTO no despachará juguetes ni el sábado por la noche ni el domingo. Mantenga viva de esta forma en sus hijos esa fe inefable en la leyenda de los Reyes Magos.

TERCER PISO.

El Departamento Postal servirá a usted inmediatamente cualquiera de los artículos anunciados

El Encanto

El Departamento Postal servirá a usted cualquiera de los artículos anunciados.

Crónica Habanera

LA VIUDA DE SAMPEDRO

Ayer celebró su santo y con tal motivo se vió muy agasajada, la distinguida e interesante dama Edelmira Robato viuda de Sampedro.

La señora viuda de Sampedro se halla entre nosotros, en compañía de sus bellas hijas Elizarda y Maricusa. Su hija la Condesa de Covadonga, quien se encuentra en Miami, también estuvo de días.

ALEGRIAS DE UN HOGAR

Lleno de alegrías, de satisfacciones infinitas, se ve en estos momentos el hogar del joven doctor Felipe Fernández Garcés y de su gentilísima esposa Carmelina Pujol, con motivo del feliz advenimiento de su primer hijo.

Un simpático varoncito, nacido el día último de año.

El doctor José Ramírez Olivella, prestigioso especialista, asistió solícitamente a la señora de Fernández Garcés, cuyo estado es muy satisfactorio.

Llegue hasta ellos nuestra felicitación.

CUMPLEAÑOS

Felicitamos hoy, día de su cumpleaños, a una bella y encantadora señorita de la sociedad habanera; Graziella Méndez Plasencia, hija de la distinguida dama María Martínez viuda de Méndez Plasencia.

Tendrá una fiesta de siete a doce de la noche, en su residencia del Vedado, que será amenizada por la Orquesta «Ensueño».

ANIMADA REUNION

Las lindísimas señoritas Kika y Mimí Sánchez, hijas menores de la distinguida dama Chicha Sánchez viuda de Sánchez, reunieron anoche al grupo íntimo de sus amistades, con motivo de su próximo regreso al norte, donde cursan sus estudios.

Una reunión animadísima, que se prolongó hasta tarde en la noche, y que tuvo efecto en su magnífica residencia de la calle 23.

Una encantadora legión de muchachas y jóvenes del gran mundo habanero allí se congregó, siendo obsequiada con suma esplendidez.

EN EL MIRAMAR

Un lucido acto se llevó a efecto anoche en el Miramar Yacht Club.

Nos referimos a la toma de posesión de la nueva Junta Directiva, que preside el doctor Emilio Marill, verificada a continuación de la Junta General Ordinaria de Asociados.

Dicha Directiva, elegida recientemente, regirá los destinos de la prestigiosa sociedad, durante el bienio de 1935-36.

Terminado el acto, y en el gran salón de baile, hubo un ponche de honor ofrecido por el doctor Marill, Presidente saliente, acto al cual asistió una selecta representación de los asociados del club.

Con motivo de la toma de posesión de la nueva Junta Directiva, el sábado próximo, se celebrará un gran baile en aquel club; baile de socios e invitados que como todas las fiestas del Miramar resultará concurridísimo.

Las invitaciones deberán solicitarse antes de las ocho de la noche del día de hoy y las mesas solamente se reservarán hasta las ocho de la noche de mañana.

DE TEMPORADA

Se hallan en la Habana, de temporada, los jóvenes esposos Rodolfo de Zayas y Zaldívar y Esther Expósito, quienes recientemente contrajeron matrimonio en el pueblo de Holguín.

Temporada que les deseamos muy grata.

SIMPATICA BODA

Abrió sus puertas ayer, a las doce del día, la Iglesia de Nuestra Señora de Monserrate, para una simpática boda.

Nos referimos a la de la bella señorita Rosita Gari y Hernández, culta doctora, con el señor Jesús García Gutiérrez, gerente de «La Elegante de Neptuno».

Actuaron de padrinos la señora Pura Ortiz viuda de Rentería, y el señor Alberto Gari Jiménez.

Y de testigos, por ella, el doctor Jorge A. Ponce y el señor Constantino Carneado; y por él, los señores José Inclán Alonso y José Py Díaz.

Ante el notario de esta capital, doctor Eduardo Delgado, tuvo efecto, a las nueve de la mañana, la boda civil.

Fueron testigos de este acto, los doctores Juan Gutiérrez Quirós y Adriano Avendaño, por ella; y por él, los señores Francisco Gutiérrez de la Cuesta y Manuel Suárez López.

BODA EN JESUS DEL MONTE

Esta noche, a las nueve, en la Iglesia Parroquial de Jesús del Monte, tendrá efecto el enlace de la gentil señorita Julia Serrano y Sánchez, con el señor Rafael Caula Rey.

Los contrayentes serán apadrinados por la señora María Luisa Sánchez de Serrano, madre de la novia, y por el doctor Felipe Martínez Ferrer.

BRIDGE PARTY

Hoy, a las tres de la tarde, la Asociación de Antiguas Alumnas del Sagrado Corazón del Cerro, celebrará un bridge party a beneficio del Ropero, en los salones del colegio.

Resultará un gran éxito, dada la cantidad de mesas reservadas.

Mal Aliento

Una Gran Verdad:

Muchos hombres y muchas mujeres que mantienen limpios sus dientes y tratan con cuidado su boca sufren, a pesar de esto, de mal aliento.

Más Aún:

Muchas personas sufren de mal aliento sin darse cuenta y desgraciadamente nada es más molesto a aquellos con quienes se habla.

La Razón:

La razón es que casi siempre el mal aliento proviene de la acumulación de impurezas y de fermentaciones tóxicas en el estómago y los intestinos.

El estómago puede estar sucio sin que uno se dé cuenta y aun cuando uno piense estar en perfecta salud.

No basta tratar bien los dientes y la boca. ¡No basta!

Para evitar y curar el mal aliento es también indispensable tratar con todo cuidado el estómago y los intestinos.

Hoy día tantos fuman—hombres y mujeres—y esto con el tiempo causa daño al estómago.

Se recarga el estómago y los intestinos de comidas indigestas, mal masticadas y tomadas de prisa; de licores y bebidas tomadas ya calientes, ya heladas.

Sobrevienen entonces desarreglos internos y los restos alimenticios estancados en el estómago y los intestinos producen materias peligrosas que pasan a la sangre, hacen gran daño a la salud y causan a la vez el mal aliento.

Para evitar eso, use **Ventre-Livre.**

Ventre-Livre es un remedio de entera confianza para evitar y tratar el mal aliento, porque limpia el estómago y los intestinos de las impurezas, substancias infectadas y fermentaciones que dañan la sangre.

Todas las noches, al acostarse, tome dos o tres cucharaditas (de las de té) de **Ventre-Livre** en medio vaso de agua.

Así se trata el estómago sucio.
Sólo así se evita y se trata el mal aliento.

Use **Ventre-Livre**

Tenía la cara barrosa

La sanó en pocos días con Resinol

Una dama que sufría hacía tiempo de barros y espinillas nos escribe: "Con Jabón y Ungüento Resinol, mi cutis quedó en pocos días tan limpio y suave como el de una colegiala."

Mucha gente ha hecho otro tanto. Gracias a la acción tónica del Jabón Resinol y a la eficacia del Ungüento, este tratamiento alivia las afecciones cutáneas más rebeldes. Pida ya una muestra gratis a Resinol, Dept. 9B, Baltimore, Md.

EN SUS DIAS

Entre halagos y congratulaciones de sus numerosas amistades del gran mundo habanero, pasó ayer su día la joven y bella Marquesa de Tiedra.

Flores numerosísimas y afectos innumerables, llegaron hasta ella.

En horas de la tarde, en la hermosa residencia que poseen los Marqueses en el Vedado, tuvo efecto un recibo que se vió animadísimo y muy concurrido.

Entre las señoras se encontraban:

La Marquesa de Villalta.

La Condesa del Rivero.

Hemelina López Muñoz de Lliteras, Angélica Pedro de Forcade, Amelia Solberg de Hoskinson, Celia de Cárdenas de Morales, Bebé Deschapelles de Rodríguez Molina, Celia María Recio de Hernández y Hortensia Maragliano de Koh'y.

Dulce María Blanco de Cárdenas.

América Wiltz de Centellas, Mercedes Marty viuda de Baguer, Valeria Marcos de Ascanio, Teté Villaurrutia viuda de Martínez, María Martín viuda de Dolz, Matilde Ferrer de Pagés, Graziella Maragliano de Franchi Alfaro y Sofía Arenal de Cárdenas.

Elsa Penso de Senior.

Margot de Cárdenas de Montes.

María Julia Arenal de Goirigolzarri, Clarisa Aspuru de Alejo, Nina Reyna de Ariosa, Estelita Alonso de Nodarse, Poupée Armenteros de Albear, Conchita Valdivia de Santo Tomás, Eva García de León, Monina Montes de Laredo Brú.

María Grosso de Izquierdo.

Amalita Alvarado de Posso, Adriana Martínez de Sánchez, Conchita Rivas de Chibás, Lolita Recio de Goitizolo, María Teresa de Varona.

Zenaida Gutiérrez de Mencía.

María Antonia Alonso de Aspuru, Panchita Pérez Vento de Castro, Carmen Fernández de Castro de Rodríguez Capote, Eugenia Valdés Cantero de Martínez, Herminia Dolz de Alvarado, Monia Pérez viuda de Avendaño, Luisa Victoria Manrara viuda de Venero, Carmelina Laurrieta de Fondon, Ofelia Cabrera de Repilado y Conchita Fernández Roger de Cuervo Rubio.

María Teresa Demestre de Armenteros.

Matildita Ruiz Cadaval de Dumois, María Vianello de Gutiérrez, Lola Alonso de Delgado, María Coronado de González, Julia Heymann de Menéndez, Blanquita F. de Menéndez, Clementina C. de Doval, María Luisa Donoso de Martínez, Eugenita Ovies de Viurrun.

Margot Baños de Mañach.

Graziella Heydrich de Madan.

Bebita Alonso de Belt.

Conchita Bosque, Isolina Cuervo de Fernández Viñas, Carlotica Cautfield de Montoulieu, María Teresa Escarra de Casares, Delia Escarra de Pruna, señora viuda de Izaguirre, Mireille García de Franca, Isabel Ribot viuda de Oña.

Leonor Soliño viuda de Goyena, María de los Angeles Heydrich de Batista, Inés Romero de Arcos, Pura Nazábal de López Oña, Alicia Herrera, Esther Herrera de González del Valle, Lila Forcade de Morán, María Barillas de Linares.

Amelia Rivero de Domínguez.

Y Elena de Arcos.

Señoritas:

Julieta de Cárdenas, Rosa Herrera, Rosita Martínez Ortiz, María Irene Martínez, Poupée Venero, Finita Ruiz Cadaval, Sarita Gutiérrez, Angélica Martínez, Olga González, Silvita Fernández.

Beba Fernández.

Matildita Pagés.

Adriana Martínez, Bertha Gutiérrez, doctora Pilar Palma, doctora María Carbonell y doctora Guillermina Portela.

CASINO NACIONAL

La temporada del Casino Nacional, iniciada brillantemente con la fiesta de fin de año, promete resultar un gran éxito.

La noche del domingo y la de ayer lunes, nuestro máximo centro de recreo se vió en constante animación, con la asistencia de un numeroso y distinguido público.

Hoy será noche de gala.

Se ha preparado, con el concurso del show, nuevos alicientes para los asistentes.

Habrá baile, amenizado por la famosa orquesta de los Hermanos Castro y por un son.

Y se servirá un menú especial, a precios económicos.

Para el sábado, se viene organizando una fiesta de gala, con motivo de la víspera de Reyes.

Muchos serán los atractivos de esta fiesta, que resultará animadísima.

EN LA IGLESIA DEL CARMEN

Ante el altar mayor de la Iglesia Parroquial de Nuestra Señora del Carmen, contrajeron matrimonio el día 29 de diciembre, la gentil señorita Ofelia Fernández y González y el señor Ramiro Ramírez y Pastrana, alto empleado en el Negociado de Prensa de la Secretaría de Estado.

Apadrinaron a los felices contrayentes, el señor José Alejo Sánchez y la señora Josefa González de Fernández.

Testigos por ella, los señores Demetrio Torres, Alberto Barraqué y Enrique Miranda; y por él, el señor José Martí y los doctores Carlos Prío Socarrás y Benjamín J. de Vega Florez.

(Continúa en la Pág. SIETE)

JOYERIA "LE TRIANON"

Domingo 6 Adoración de los **SANTOS REYES**

Remesas acabadas de llegar nos permiten ofrecerle la colección más nueva y variada en artículos selectos, propios para obsequios de gusto.

Desde $1.00 hasta $10.00

La Casa de los REGALOS ARTISTICOS

Salvador Fondón: GALIANO 91

SANATORIO

PARA ENFERMEDADES NERVIOSAS Y MENTALES DEL

DR. ARMANDO DE CORDOVA

Profesor de Enfermedades nerviosas y mentales de la Universidad Nacional

En una extensión de una caballería de tierra, con frondosa arboleda y jardines, donde los pacientes pueden hacer vida al aire libre Arroyo Arenas.—Kilómetro 17 de la Carretera Central. Teléfono número 26.

Consultas en la Habana: Industria 122 esq. a San Miguel. Lunes, miércoles y viernes, de 1 a 3 y en el Sanatorio por la mañana.—Teléfono: A-6574.

"EL BOMBERO"

AVISA a sus numerosos clientes que sólo deben confiar en el CAFE servido por el carro de esta casa.

EL CAFE DE TRES GENERACIONES.

Galiano 120 Telf. A-4076

✝

E. P. D.

EL SEÑOR

LUIS GARCIA GUTIERREZ

HA FALLECIDO

Dispuesto su entierro para hoy, jueves, a las 4 y 30 p.m., su viuda, madre, hermanos, hermanos políticos y demás familiares que suscriben, ruegan a las personas de su amistad concurran a la casa mortuoria, calle 3a. entre 10 y 12, La Sierra, para acompañar el cadáver hasta el Cementerio de Colón, favor que agradecerán.

Habana, Enero 3 de 1935.

Hortensia Veulens, viuda de García; María Gutiérrez, viuda de García; Consuelo, María Luisa, Hernando, Guillermo, Concepción, Aurora y Roberto García y Gutiérrez; Juan Jubrías; Fulgencio Menéndez; María del C. Aragón de García; Ofelia Veulens de Alvarez Artis; Margot Veulens de Freyre de Andrade; Francisco Alvarez Artis; Juan Freyre de Andrade; Rafael Fernández Ruenes; Dr. José de Cubas y Serrate; doctor Diego Urdanivia.

POMPAS FUNEBRES

BERNARDO GARCIA

Zanja 75, esq. a Belascoaín. Telfs. U-7310, U-7650.

Defunciones ocurridas ayer en la Habana

Domingo González Real, blanco, 87 años, Santa Eulalia número 4. Mal de Bright.

Julia Angélica Valdés mestiza, 20 meses, Merced número 38 Cidroma acidosis.

Cecilia San Martín, mestiza, 17 años, Sol número 122. Entero colitis.

Leonor Pazo Zamora, blanca, 28 años, Diaria número 83. Bronco pneumonía.

Tomasa Miranda, negra, 16 años, Diezmero sin número. Tuberculosis pulmonar.

Encarnación Bellido, blanca, 63 años Estrella número 130. Neoplasia pulmonar.

Félix Alvarez Valdés, blanco, 9 días, Línea y G., Vedado. Debilidad congénita.

Fermín Figueras Pardo, blanco, 3 años, Lawton número 68. Gastro enteritis.

José María Cabargas, blanco, 77 años, 9 número 52, Vedado. Neumonía senil.

José Hernández Alvarez, blanco, 49 años, Hospital Universitario. Tuberculosis pulmonar.

María Fernández, negra, 66 años, Hospital Universitario. Insuficiencia mitral.

Manuel So, asiático, 46 años, D. y 13, Reparto Batista. Tuberculosis pulmonar.

Pastor García Villar, blanco, 40 años, Quinta La Covadonga. Asma bronquítica.

Dulce María Valdés, blanca, 48 años, Instituto del Cáncer. Diabetes.

Otilia Villafuerte, blanca, 28 años, Jesús del Monte número 195. Tuberculosis pulmonar.

Jesús Fernández, blanco, 35 años, Hospital Universitario. Septicemia.

Gustavo González Gómez, blanco, 50 años, Diez de Octubre número 100. Cirrosis atrófica Laennec.

Pedro Vicente Vázquez, blanco, 77 años, Quinta La Benéfica. Cáncer del hígado.

Rafael Díaz Albertini, blanco, 54 años, Crespo número 9. Apoplegía pulmonar.

Belén García Montes, blanca, 83 años, D. número 162, Vedado. Estrechez aórtica.

Gladys Jacomino Gómez, blanca, 23 años, Arbol Seco número 17. Bronco pneumonía.

Elisa Villalobo Barquero, blanca, 47 años, Hospital de Paula. Arterio esclerosis.

Agustina López Fernández, blanca, 63 años, Monte número 347. Asma.

Eduardo M. Blanco, mestizo, 32 años, Hospital Universitario. Traumatismo por caída.

Carlos Oro y Cabral, blanco, 5 días, 13 y N., Vedado. Debilidad congénita.

Enrique Colmenares, mestizo, 15 meses, Tercera sin número, Víbora. Quemaduras de la cara y cuello.

Claudia Villalonga, blanca, 2 meses, Escobar número 103. Atrepsia infantil.

INFRACCION DEL CODIGO POSTAL DENUNCIADA

Juana García Nove, vecina de Rer creo 20, en el Cerro, dió cuenta a la Policía que su hija Teresa Díaz, de igual domicilio, recibió por correo una carta injuriosa, estimando sea el autor Angel Julio Mena, vecino de Churruca 17.

SUSCRIBASE Y ANUNCIESE EN EL «DIARIO DE LA MARINA»

M.E.C.D. 2016

Escenario y Pantalla

NACIONAL: «CLEOPATRA»

Cuando asistimos a la exhibición de una película histórica verificamos personalmente aquella afirmación de Eugenio d'Ors, según la cual este es el siglo de la Geografía, al contrario del pasado, que fué el siglo de la Historia. Antaño, cuando las casas italianas, con sus actores gordos y sus actrices suspirantes, producían algún film histórico, se hacía en torno al suceso una decimonónica expectación. Todos recordamos haber ido a ver la «Cleopatra» de aquellos tiempos o «Los últimos días de Pompeya» o el «¿Quo vadis?» con ojos de sincera admiración. Hoy, de vuelta ya del «pastiche»—especie subartística que pusieron de moda los románticos—vemos las películas de ese género—mejor realizadas que aquéllas, pero no mejores en puridad—con ojos de crítico severo.

Los mismos productores—salvo, acaso, Cecil B. de Mille, que sigue tomando muy en serio el género—lo han comprendido así. Y para anticiparse a ese espíritu crítico, mezclan el humorismo con la historia, como Alexander Korda en «La vida privada de Elena de Troya» y en el «Enrique VIII». La misma «Madame du Barry», que se anuncia para muy pronto en el «Encanto», tenemos entendido que está finamente matizada de comicidad.

El gran error de los historiadores del siglo pasado fué, en términos generales, interpretar el personaje y el hecho histórico con un punto de vista sistemáticamente trascendental. La historia era para un Michelet—pongamos por maestro romántico—una sucesión de heroísmo y sensacionalismo. El pequeño rasgo psicológico, que no da grandeza, pero que imprime carácter; el nimio detalle que no hace espectáculo, pero que peculiariza toda una época, lo menosprecian generalmente. Un reajuste científico de la interpretación histórica vino a demostrarnos que hay que enfocar los hechos históricos con frialdad analítica y rígida dialéctica. Vistos así, se palpa cuanto hay en ellos de grandeza y miseria; pero también cuanto rebosa en ellos de futileza y vulgaridad. Y no queda otro remedio que recalar en el humorismo, la gran fuente de consolación del hombre de hoy, del hombre de ayer, del hombre de todos los tiempos. Hay que mirar la vida con gran fe en ella; mas no con demasiada fe en la visión que tenemos de ella. Hay que poseer lo que Pirandello ha llamado «el sentimiento de lo contrario», dándonos así su cabal definición del humorismo.

Esta «Cleopatra» de Cecil B. de Mille está perfectamente concebida en serio. El opulento director puso toda su fe en los escenarios soberbiamente trabajados y en las guardarropías bien provistas. El «productor», por su parte, dió carta blanca al «regisseur», y no escatimó nada para lograr, como en efecto se ha logrado, una espectacular «mise in scene». En este aspecto, «Cleopatra» supera a «El Rey de Reyes», a «Los Diez Mandamientos» y a otras conocidas producciones de De Mille.

Pero nada más fuera del aparato escénico. La verdad histórica ha sido contrahecha al gusto del gran público yanqui. Ello no tendría mayor importancia, si hubiese sido para mejorar dramáticamente la fábula. Pero en este caso no ha tenido otro objeto que pintarnos una Cleopatra sentimental, un César romántico, enamorado como un cadete, y un Marco Antonio mixto de boxeador y de «cow-boy». Aun los más elementales detalles cronológicos han sido emitidos. Julio César fué asesinado cuando ya tenía algo más de cincuenta años. Warren William, tan excelente actor cuando actúa en películas de la vida moderna, no ha tenido ni siquiera la precaución de avejentar un poco su figura.

Debemos, sin embargo, destacar, por su interés cinematográfico, un pasaje del film: aquel en que, mediante escenas rápidas, de poderosa fuerza impresionante, se reproduce la batalla de Ajaccio, después de la cual Octavio Augusto sometió al Egipto.

Ni podemos tampoco pasar por alto la elegante belleza de Claudette Colbert, si bien preferimos ver a la delicada actriz encarnando tipos de nuestros días.

Francisco ICHASO.

NOTAS

EXITO DE «MUSICA Y MUJERES» EN EL ENCANTO

A teatro lleno se estrenó la más grandiosa de las películas musicales de la Warner, «Música y Mujeres» que seguirá exhibiéndose hasta el domingo inclusive La película que entusiasma, deleita y fascina por la actuación maravillosa de Dick Powell, Rubby Keeler, Joan Blondell, Zasu Pitts, Guy Kibbee, Hugh Herberth y las 100 muchachas más lindas del mundo. Preciosas canciones, estupendos «shows, sorprendentes evoluciones coreográficas y múltiples escenas de gran lujo y esplendor hacen de esta película el espectáculo más estupendo que usted puede jamás haber soñado.

El lunes empezará la semana de gran gala con la joya de joyas, «Una noche de amor», la película que en su pre-estreno fué ovacionada por el distinguido público que llenaba la amplia sala de este aristocrático teatro. «Una noche de amor» es el esfuerzo máximo del cine sonoro, donde la divina Grace Moore sorprende al auditorio con su voz maravillosa, su belleza y su arte. Cooperan al brillantísimo éxito de esta grandiosa super-joya Columbia, Tulio Carminatti, Lyle Talbot y Mona Barrie.

Pronto: la mejor película de Joan Crawford, «Encadenada» nada menos que con el ídolo de todos los públicos, Clark Gable y la esplendorosa super-producción Warner «Madame Du Barry» por Dolores del Río.

NACIONAL: «CLEOPATRA» CON CLAUDETTE COLBERT

En todos los turnos empezando a las 3 y 30, vuelve a exhibirse hoy en el teatro «Nacional», la estupenda obra de la Paramount «Cleopatra», en la que Cecil B. de Mille, el mago de los estudios ha realizado su más portentosa creación, labor en la que lo han asistido artistas tan notables como Claudette Colbert, Warren William y Henry Wilcoxon.

«Cleopatra» continuará por unos días más en el cartel, siempre a los precios de 40 centavos hasta las 6:30 y 50 centavos después de esa hora y los niños 20 centavos.

Prepara la empresa del teatro «Nacional», un gran domingo de Reyes, a beneficio de su público infantil.

Por la mañana de 10:30 a 12, en combinación con el Circo «Santos y Artigas» presentará una función circense en la que toman parte la Trouppe China Jim Wong, varios números de acrobacia y equilibrio, trapecistas etc. y debuta el Caballero Albert con su colección de muñecos parlantes. Habrá muchas entradas cómicas por los clowns del circo y regalo de juguetes entre los niños.

Los precios serán 40 centavos en luneta, 30 en butacas y $3.00 los palcos.

El mismo día de Reyes, en la matinée a la 1 y 30, se presentará el pre-estreno de la magna película de la Paramount, «Alicia en el País de las maravillas», dedicada expresamente a los niños y tomando parte en ella Baby Le Roy, Luisa Fazenda, Gary Cooper, y ocho estrellas más. Además en esa fiesta se exhibirán seis cartones y comedias, escogidas, entre el repertorio más cómico.

Y después de la fiesta de los niños, el día de Reyes, vendrá la gran fiesta de arte del jueves 10, con el estreno de la película «Nada más que una Mujer», primera película en que aparece Berta Singerman, la cual se ha anotado en su interpretación un éxito imponderable. Con la exhibición de «Nada más que una mujer» habrá también el máximo aliciente de que Berta Singerman aparecerá en la escena, en los turnos elegantes, interpretando los más exquisitos versos de su vasto repertorio.

UN GRAN PROGRAMA DE RISA EN EL CAMPOAMOR

Con gran éxito se viene exhibiendo en este simpático teatro la más graciosa de las comedias del popularísimo Joe E. Brown (bocaza), «El payaso del Circo», la comedia insuperable, con las escenas más divertidas, más sensacionales y más «despampanantes» que se han ideado, colabora al éxito de esta película Patricia Ellis, Dorothy Burges.

En la escena a las 3:30, 5:30 y 9:30 presentación de la más formidable de las Compañías de Revistas que nos han visitado, «Franklin Fantasy Follies.» entre cuyos números de mayor sensación descuellan el número de los perros, los fenomenales acróbatas en sus sensacionales evoluciones y Oase Janne en «La Rapsodia de Oro». Los precios siguen a base de 45 centavos la luneta antes de las 5, 50 centavos después de esta hora y hasta las 8:30 de la noche y 60 por la noche, costando los niños 20 centavos y tertulia 15 por el día y 20 por la noche.

El viernes, una deliciosa comedia musical Warner, una joya que será inolvidable, «La edad dichosa» brillantísima interpretación del gran bailarín Hal Le Roy, Rochelle Hudson, Patricia Ellis, Guy Kibbee y Huhgh Herberth. Una magnífica producción repleta de canciones, idilio, situaciones cómicas, romance, amores, música, bailes y emoción.

MAÑANA: DEBUTA LUZ GIL EN EL MARTI

Para mañana está anunciado en el «Martí» el debut de Luz Gil, que lo hará con la zarzuela de Agustín Rodríguez, con música de los maestros Jorge Anckerman e Isidro Laguna, titulada: «La mujer fatal». Ocupará la escena en la sección de las 10 y 30.

Esta noche, a las 8 y 45, «Miami Habana-Miami», revista de actualidad de Carlos Robreño, con música del maestro Rodrigo Prats.

A las 10 y 30: «A la conclusión del año», última revista de Carlos Robreño, con música del maestro Rodrigo Prats, estrenada el viernes pasado con gran éxito. En esta obra Piñero, canta la parodia del famoso tango «Cuesta Abajo».

Al final de las dos tandas actuará el «Trío Oriental».

Y el martes próximo el homenaje a Alberto Garrido. Estreno de la revista de actualidad, original de Julito Díaz, con música del maestro Rodrigo Prats, titulada: «El frente Unico». Estreno del apropósito de actualidad, de Carlos Robreño, titulada: «La Conciliación». Reposición de «La Carioca» y muchas novedades que nos tiene reservadas Garrido.

EVITE ACCIDENTES
VIAJANDO EN
TRANVIA

SUSCRIBASE Y ANUNCIESE EN EL «DIARIO DE LA MARINA»

CARTEL DEL DIA

POR LOS TEATROS

MARTI: A-1851. — A las 8 y 45: «Miami - Habana - Miami». A las 10 y 30: «A la conclusión del año».

ALHAMBRA: — A las 9: «El año amarillo». A las 10 y 30: «La herencia del animal».

POR LOS CINES

ENCANTO: A-4433.—A todas horas: «Música y mujeres» con Rubby Keeler y Dick Powell, comedias y revistas.

CAMPOAMOR: A-7054. — A todas horas: «El payaso del circo», comedias y revista y presentación del «Franklin's Fantasy Follies».

NACIONAL: A-3730. — A todas horas: «Cleopatra» con Claudette Colbert y Warren Williams, comedia y revista.

RIALTO:—«Stingaree» y «El eterno ensueño».

REGINA:—«Stingaree» y «El eterno ensueño».

RIVIERA:—«La mano invisible» y «Míster X».

FAUSTO:—«Veinte millones de enamoradas» y «Fácil de amar».

NEPTUNO:—«El Conde de Montecristo» y «Escándalos romanos».

PRADO: — «Dejada en prenda» y «Donde menos se piensa».

TRIANON:— «Veinte millones de enamoradas» y «Misterio en la niebla».

MODERNO:—«El crimen del Vanidades» y «En busca de belleza»

MENDEZ:—«Wonder bar» y «Qué mujer».

OLIMPIC:—«Las aventuras de Cellini» y «Demonios del espacio»

LIRA: — «Granaderos de amor» y «El mayor caso de Chan».

VERDUN:—«Mater dolorosa» y «Jugar con fuego».

CAMPOAMOR
HOY
"MUERASE" DE RISA con
JOE E. BROWN
-BOCAZA- en
EL PAYASO del CIRCO
Y
FRANKLIN FANTASY FOLLIES
45¢ Antes de las 5 - 50¢ de 5 a 8½
60¢ en adelante
Niños 20¢ Tertulia 15 y 20

UNIVERSAL:—«El crimen del Vanidades» y «El ángel de los muelles».

ACTUALIDADES: «Vivir dos vidas» y «Alegría estudiantil».

WILSON:—«Seis buenas fichas» y «Vaya una chica».

INGLATERRA: — «Seis buenas fichas» y «Vaya una chica».

BELGICA: — «El secreto de Madame Blanche» y «Así ama la mujer».

VIOLETA:—«El eterno mañana» y «La cruz y la espada».

CUBA:—«El impostor» y «El ángel de los muelles».

ROJO:—«Yo, tu y ella» y «Del infierno al cielo».

FLORENCIA: — «Stingaree» y «Fiel hasta la muerte».

VIVES: — «Modas de 1934» y «La buenaventura».

NIZA.—«Almase encontradas», «Naná» y comedias.

IDEAL.—«Por sendas distintas» y «En la pendiente».

MARAVILLAS: — «Una noche en Estambul» y «Viva Villa».

MAXIM:—«Fiesta en Hollywood» y comedias.

Guanabacoa al Día

ALIANZA JUVENIL

Como estaba anunciado la novel sociedad «Alianza Juvenil» celebró su fiesta de fin de año.

Sus salones se vieron elegantemente adornados por lindas damitas y bondadosas damas.

Encantador ambiente había esa noche en esta institución.

La conocida orquesta «Corman» tuvo a su cargo el programa de piezas bailables, llevándolo a cabo con el beneplácito de todos.

A las doce de la noche se obsequió a las damas con un precioso estuche que contenía los doce tradicionales «uvas de la dicha».

GRAN VERBENA BENEFICA

El próximo sábado día 5, a las nueve de la noche, dará comienzo en la casa calle Rafael de Cárdenas número 7, en esta villa, la gran Verbena benéfica, que vienen organizando un grupo de entusiastas señoras y señoritas con la cooperación de alegres jóvenes.

Muchos son los atractivos que se están preparando para ser presentados en esa noche como víspera de Reyes, por lo que habrá muchas sorpresas.

Kioscos por doquier, atendidos por elegantes señoritas de nuestra mejor sociedad, serán la máxima atracción de este Verbena benéfica.

La orquesta de Neno González, con su cantante la Srta. Paulina Alvarez, y el septeto «Nacional» de Ignacio Piñeiro, son los encargados de deleitar con su música a cuantos asistan a esta gran Verbena.

La entrada ha sido fijada al precio de veinte centavos con derecho a todos los bailes, estableciéndose precios populares en las cantinas.

LICEO DE REGLA

El Liceo de Regla se anotó un resonante éxito social en la noche del día 31 con la celebración del magnífico baile para despedir el año 1934 y recibir el presente, alegremente.

En su salón principal lucía el monumental árbol de Navidad, único en Cuba este año, que estaba artísticamente adornado con innumerables bujías de colores y la natural escarcha que daba sensación de una fuente nevada.

Le seguía en otro amplio salón un adorno en flores y guirnaldas de la estación, distribuídas con gran profusión y en original combinación de faroles y luces de todos colores.

El patio sevillano fué el encanto de todos, en forma circular fueron instaladas varias mesas en las que se sirvió una excelente y exquisita cena.

Fueron ocupadas por lindas y adorables damas y damitas que en alegres parties eran atendidas por cumplidos jóvenes y caballeros.

Las damas y damitas hicieron derroche de gentilezas.

Ha sido un verdadero acontecimiento social en Regla la celebración de esta fiesta, en que el Liceo vistió sus mejores galas para recibir en su seno a tan excelente concurrencia, que realzó aún más los prestigios bien conquistados de esta institución, al hacer de ella una exposición de lujosos trajes que hacían resaltar la esbeltez y belleza de nuestras inigualables mujeres.

Mi estimado compañero y buen amigo Sr. Alejandro Pérez, en su bien leída crónica «Reglanas», que escribe en este DIARIO, hizo en su crónica de ayer una verdadera descripción de esta fiesta, que con su elegante pluma, nos ha hecho recordar esta grata fiesta, transportando a ella, a quien no tuvo la dicha de disfrutarla. Mucho he agradecido al estimado compañero sus finezas en las múltiples atenciones tenidas conmigo.

El comité de damas del Liceo de Regla puede sentirse satisfecho del premio recibido a la labor realizada, ya que la organización de este extraordinario baile se debe a él.

Felicito por ello a la sugestiva dama, señora Beba Correa de Reboredo, presidenta del comité de damas y a sus demás miembros.

ONOMASTICO

Con motivo de la festividad de San Manuel; el conocido y bien querido notario de las novias, doctor Oscar M. Blanco Arenas, celebró su fiesta onomástica y obsequió a sus amistades con un excelente almuerzo servido por el restaurant «El Central», en su elegante residencia.

Hicieron honor al exquisito menú, la venerable dama señora Blanca Arenas viuda de Blanco, madre idolatrada del Dr. Blanco Arenas, y las bondadosas damas señoras Lala Ruiz de Blanco, virtuosa esposa del feliz notario; Rita Calleyro de Blanco, Lola Santana de Oramas, Esther Milanés de Fernández, Adelina Sepúlveda de Días Ossa, amable y complaciente esposa del cumplido caballero Sr. Salvador Díaz Ossa, Secretario de la Legación de Chile en Cuba, Adelaida Sepúlveda de Martínez, muy simpática profesora de las Escuelas Normales de Pinar del Río, Blanca María Blanco de Lamelas, Emilia Sepúlveda de Munguía, y un grupo de lindas señoritas: Carmelina Blanco Martínez, Noemí Trujillo, Nena Lamelas, Dulce María García, Ciria Blanco Ruiz, Carmen y Matilde Capmany, y Carmelina Blanco Arenas.

El grupo de los caballeros estaba compuesto por los señores: doctor M. Blanco Arenas, Gaspar Ruiz, Salvador Díaz Ossa, Secretario de la Legación de Chile en Cuba, doctor Francisco Lamelas, Diego Oramas, Francisco B. Munguía, Julio Fernández, Antonio Blanco, Rafael Blanco y Miguel García, Presidente de la Unión de Caballeros Católicos de Guanabacoa.

Un grupo de simpáticos jovencitos que en mesa aparte cumplimentaban al primogénito del Dr. Blanco Arenas que también celebraba su fiesta onomástica: Manolito Blanco, compuesta por sus amiguitos: Paco Lamelas, Manolito Villiers, Cuco Alonso, Ricardo Vera, Ramón Capmany y Armando Lamelas.

Después del almuerzo y durante toda la tarde se bailó en el salón principal de la casa.

Habiéndose servido después un espléndido buffet.

EN LAS ESCUELAS PIAS

Está siendo muy visitado por nuestras principales familias el hermoso «Nacimiento» que se está exhibido en las Escuelas Pías de Guanabacoa, llamando poderosamente la atención por la naturalidad con que está presentado.

En años anteriores se han hecho exhibiciones análogas, que ha merecido los mejores comentarios, pero la de este año le supera en todos sentidos.

Debido a los muchos gastos que esta exposición ha motivado y queriendo los Padres Escolapios hacer un obsequio a los pobres en fecha oportuna, se ha fijado la mínima cuota de cinco centavos por persona para disfrutar de tan sublime espectáculo que merece ser visto por todos.

También se ha tenido en cuenta a aquellas personas que por su situación económica no puedan abonar esta cuota y se han fijado las horas de 3 a 5 de la tarde de los domingos para que puedan verlo libremente.

Durante los demás días será exhibido durante las horas de 7 a 9 de la noche.

Disfrute de una agradable impresión y contemple una verdadera obra de arte.

ADVENIMIENTO

En la mañana del día primero vino al mundo una hermosa niña, primer fruto de los felices amores de los jóvenes esposos Delia Deben de Ocho y Humberto Ocho.

El alumbramiento ha sido muy feliz y tuvo efecto en la Clínica de Damas de la Asociación de Dependientes que se encuentra instalada en el elegante pabellón «Romagosa» de la casa de salud «La Purísima Concepción».

Mucho me alegra dar a conocer esta grata nueva, deseándole a la hermosa niña toda felicidad y a sus contentos padres dichas a granel.

FALLECIMIENTO

Ayer recibieron cristiana sepultura en la Necrópolis de Colón, en la Habana, los restos mortales de la venerable dama señora Mercedes Mueces viuda de del Valle.

Su desaparición ha causado hondo pesar en nuestros círculos sociales donde se la estimaba y quería.

A sus familiares y muy especialmente a su atribulado hijo el señor Armando del Valle hago llegar mi sincera condolencia por esta irreparable pérdida.

TEATRO CARRAL

A las ocho y cuarto de esta noche, en el teatro «Carral» tendrá lugar la única presentación de la Compañía que dirige el actor señor Rafael de Arango, y que traerá a escena la interesante obra «Las pecadoras» y «Mosaicos» por toda la Compañía.

José R. Arango de la Maza.

GACETILLA

PRONTO SE INAUGURA PAYRET

El popular teatro «Payret» se inaugurará próximamente después de grandes reformas que en él se están llevando a cabo. Para que no quede nada incómodo en él, las lunetas llevarán un cojín de cuero con su correspondiente relleno y serán las más cómodas de los cines habaneros.

Tenemos noticias de que hoy a mañana serán embarcados en New York los aparatos de proyección, las lámparas «Strong», los proyectores Super-Simplex, así como la pantalla gigante «Walter».

Los ingenieros Gil y Alvarez empezaron ayer la construcción de la enorme caseta para dar cabida a todos los Equipos e instalaciones y que desde la mencionada caseta de proyección serán exhibidas las mejores películas que llegan a Cuba.

AUDITORIUM: EL MEJOR TEATRO DEL VEDADO

Ayer tuvimos el gusto de entrevistarnos con el caballeroso Edelberto de Carrera, empresario del gran cine «Trianón», con el fin de proporcionar a los amantes del cine, sus proyectos al hacerse cargo del suntuoso teatro «Auditorium», que como ya dijimos, ha firmado un contrato con Pro-Arte Musical, por por un buen número de años. Con su característica amabilidad nos dijo, que con seguridad absoluta el «Auditorium» sería convertido en el primer teatro del Vedado, ya que se están llevando a efecto muy importantes reformas y ha hecho contratos con las mejores películas que a Cuba llegan. El día de su inauguración que será un éxito social, se exhibirá una grandiosa producción que habrá de ser una enorme sorpresa para el público.

RIALTO: «STINGAREE»

«Rialto» exhibe hoy por última vez la película «Stingaree», que ha gustado tanto, lo mismo por su argumento como por sus artistas, pues son ellos Irene Dunne y Richard Dix, y «El Eterno Ensueño», que es una revista musical encantadora, con Roger Pryor y un grupo de bellas coristas y maravillosa música. Se completa el programa con una comedia, «Vaya un Abriguito» y el cartón «Rascando el Violín».

Precios. 20 centavos luneta y preferencia a todas horas.

Mañana: «El Estigma Liberador» y «Cautiva del Amor». Sábado y domingo, «Las Aventuras de Cellini» y «Doble Secuestro». Enero 12, «El Dilema de una Mujer», de Kay Francis.

RIVIERA: «LA MANO INVISIBLE»

Hoy en la matinée que comienza a la 1:30 se estrena la simpática producción de la Metro interpretada por Madge Evans y Robert Young que se titula «La Mano Invisible», exhibiéndose además la gran producción interpretada por Robert Montgomery que se titula «Mister X», revista, cartón y comedia.

En las tandas elegantes de 5:15 y9:45, se estrena la simpática producción de la metro interpretada por Madge Evans y Robert Young que se titula: «La Mano Invisible», revista, cartón y comedia. A las 8:15, «Mister X», por Robert Montgomery.

Sábado 5, «La Llama Revivida», por William Powell. Domingo «Dos Estrenos», «El Eterno Ensueño» y «La Vida en Broma». Martes 8, «Doble Secuestro», por Phillips Holmes.mes. Viernes 11, «Dejada en Prenda».

FAUSTO: «VEINTE MILLONES DE ENAMORADAS»

Un excelente programa anuncia para hoy jueves, la empresa del teatro «Fausto». En sus turnos de 3:30, 5:30 y 9:30, anuncia la selecta e interesantísima película titulada «Veinte Millones de Enamoradas», argumento que sostiene la atención del público y en el cual se distinguen como principales intérpretes, Rubby Keeler y Dick Powell.

También en el turno de día y por la noche, a las 8:30, pasará por la pantalla la exquisita alta comedia titulada «Fácil de Amar», admirable interpretación de Adolfo Menjou y Mary Astor.

Noticiero, cartón animado y variedad completan el programa y aumentan sus atractivos en todos los turnos. Precios: 20 centavos hasta las 6:30 y después 30 centavos. Los niños solo pagan 15 centavos a todas horas. Para el sábado se anuncia en «Fausto», la gran película «Nacida para el Beso», por cuatro ases de la pantalla, Jean Harlow, Franchot Tone, Lionel Barrymore y Lewis Stone.

NEPTUNO: «EL CONDE DE MONTECRISTO»

Un máximo programa se anuncia para hoy jueves en el teatro «Neptuno». En turnos de 2 y 30, 5 y 30 y 9 y 30, se exhibirá por última vez en este popular teatro la grandiosa película «El Conde de Montecristo», una de las películas de más éxito en la presente temporada. Robert Donat y Elisa Landi, serán admirados una vez más por los habituales del teatro «Neptuno» en sus respectivos roles.

También por el día y luego a las 8 y 30, pasará por la pantalla la película «Escándalos romanos» en la que tanto se distingue el admirado actor cómico Eddie Cantor.

Noticiero y cartón, aumentan los atractivos de estos turnos.

Precios: 20 centavos hasta las 6 y 30 y después 30 centavos. Los niños solamente 15 centavos a todas horas.

Para mañana viernes se anuncia en «Neptuno», el estreno de «Nacida para el Beso» con los siguientes grandes intérpretes: Franchot Tone, Jean Harlow, Lionel Barrymore y Lewis Stone.

ALHAMBRA: «EL AÑO AMARILLO»

«La Herencia del Animal» y «El Año Amarillo», son las obras que ocupan el cartel para esta noche en el popular y divertido «Alhambra». «La Herencia del Animal» es la obra cumbre del notable periodista Meluzá Otero y en ella obtiene un ruidoso triunfo el actor Emilio del Mármol. El Tribuno. No deje de ver al famoso trío Triana, Arredondo y Bringuier superándose así mismo. La segunda obra «El Año Amarillo», es un compendio escenográfico de los principales acontecimientos del año p. p. llevados al palco escénico por los distinguidos autores Pepín Rodríguez y Vicentico Blanco. Al final de estas representaciones, La Bella Oriental, con sus típicas danzas; Isabelita España, bailadora de estilo «clásico-flamenco» y la vedette internacional Conchita Lois deleitarán a los asiduos con la exquisitez de su arte.

Mañana, gran función corrida con numerosas sorpresas. Reaparición en este día de la tiple cómica Anita Serrano.

PRADO: «DEJADA EN PRENDA»

De admirable selección es el programa que para hoy ha combinado la empresa del teatro «Prado», de Prado y Trocadero.

En los turnos preferentes de 3 y 30, 6 y 30 y 9 y 30, la admirable película de la Paramount, titulada «Dejada en Prenda», en la que la deliciosa chiquilla Shirley Temple luce su gracia y su talento con una personalidad que le envidiaría cualquiera de las grandes estrellas de la pantalla. Colaboran con Shirley Temple, Adolphe Menjou, Dorothy Dell y Charles Bickford figuras prominentes en el elenco de «Dejada en Prenda».

En los turnos de 2 y 15, 5.00 y 8 y 30, se exhibirán las películas «Donde Menos se Piensa», en cuyo reparto figuran como intérpretes principales William C. Field, Larry Buster Crabbe y Joan March. Además la variedad musical «La Política en Solfa», el cartón «En el año dos mil quinientos» y una revista con los últimos acontecimientos mundiales. Precios de siempre: 20 centavos hasta las 6 y 30 y 30 después de esa hora. Niños, siempre 15 centavos.

TRIANON: «VEINTE MILLONES DE ENAMORADAS»

En la tanda de las 4: Bette Davis y Margaret Lindsay en la cinta Warner: «Misterio en la Niebla», revista Fox y estreno de la bella creación de Ginger Rogers y Dick Powell, titulada «20 Millones de Enamoradas».

A las 8 y 30: «Misterio en la Niebla».

En la de 9 y 45: revista Fox y «20 Millones de Enamoradas».

Mañana: «Lo que no puede Comprarse», por Jean Parker, y «Nacida para el Beso», por Jean Harlow y Franchot Tone.

Para el sábado, a la una y quince se anuncia el «Trianón» la gran matinée de Reyes con valiosos juguetes y preciosas cintas cómicas. Como todos los años la empresa de «Trianón» obsequiará a cada niño que asista a la Matinée de Reyes con un juguete. Ningún niño se quedará sin su regalo.

Para el domingo figura en los carteles el estreno de «La Farsa del Honor», por Frances Dee y Bruce Cabot.

REGINA: «STINGAREE»

Hoy es la última exhibición de la grandiosa película «Stingaree» de la bella Irene Dunne y el apuesto Richard Dix, una encantadora pareja que realizan su papel con la mayor perfección. También se exhibe por última vez la bonita Revista Musical «El Eterno Ensueño», con bellas canciones y gran número de coros, interpretada por Roger Prior. Se completa el programa con el cartón «Rascando el Violín» y una comedia «Vaya un Abriguito».

Los precios: 15 centavos mayores hasta las 6 y media y 20 después.

Mañana: «El Estigma Liberador» de Diana Winyard y «Cautiva del Amor», de Gloria Stuart.

Sábado: Grandioso estreno «Aventuras de Cellini» y «Doble Secuestro».

Domingo: Matinée con igual programa.

Enero 12: «El Dilema de una Mujer», de Kay Francis.

MODERNO: «EL CRIMEN DEL VANIDADES»

Un extraordinario programa Paramount ofrece este teatro en sus turnos de tarde y noche a sus asíduos concurrentes, hoy. «El crimen del Vanidades» de Carl Brisson, Víctor McLaglen, Jack Oakie, Kitty Karlisle; «En busca de bellezas», de Ida Lupino, Buster Grabbe, Robert Armstong; un cartón-comedia, «La voz y la acción» y un «Paramount News». Luneta hasta las 6:30 centavos; después 15 centavos; niños 10 centavos.

Mañana: «El cimen del Vanidades» y Una sombra que pasa». Sábado: «La cena de los acusados», William Powell y Myrna Loy: Se acabó la fiesta», de Ann Sothern, Stuart Erwin.

MENDEZ: «WONDER BAR»

Asegurado un lleno hoy en este grandioso cine de Santa Catalina y Juan Delgado en Santos Suárez, teléfono I-7325, a juzgar por el portentoso programa que anuncia sus carteleras. Tanda de las 5 luneta 15 centavos balcony y niños 10, con comedias y cartones. Magistral super-joya: «Que Mujer» por Bárbara Stanwyck. Maravillosa producción de gran lujo y mucha acción «Wonder Bar» por Dolores del Río. Por la noche a las 8:15 el mismo programa con luneta 20 centavos, balcony y niños 10 centavos. Mañana: «El Eterno» por John Boles y «La flecha verde».

OLIMPIC: «LAS AVENTURAS DE CELLINI»

Continúan los llenos en este magnífico cine de Avenida de Wilson y B en el Vedado, teléfono F-6263, pués los programas que a diario se exhiben nunca pueden ser mejorados. Hasta las 6:30 mayores 15 centavos y después 20 centavos y tertulia a todas horas 10 centavos.

En tandas de 6:30 y 8:30, variedad y divertida comedia. Sensacional y emocionante producción «Demonios del espacio por Spencer Tracy y Ann Dvorack. A las 5:15 y 9 comedia y variedad. Regia, brillante y maravillosa joya «Las aventuras de Cellini» por Federic March, Constance Bennett y F. Morgan. Mañana copia nueva de «La esquina del pecado» y «Líos de un caballero». Sábado: «Donde menos se piensa» y «El crimen del Vanidades».

UNIVERSAL: «EL CRIMEN DEL VANIDADES»

Dos bellas e interesantes películas anuncian para hoy las carteleras del popular y concurrido «Universal», acreditado por su sonido, proyección y confort. Función de 1 a 6 y de 6:30 a 11 con revista y preciosa comedia. Magnífica y valiosa atracción «El Angel de los Muelles» por Víctor McLaglen. Sensacional y exquisita super-joya de grandioso argumento «El Crimen del Vanidades» por Carl Brisson. Mañana: «Seis buenas fichas» y «El Cantar de los Cantares». Sábado: «Así de Grande» y «La Torre sombría». Para el domingo se está combinando un programa sensacional.

LIRA: «GRANADEROS DE AMOR»

Presenta el simpático «Lira» el cine de las familias por sus inmejorables condiciones y dotado de los mayores adelantos modernos, un programa exquisito y valioso. Función corrida desde las dos de la tarde con comedia y variedad. Grandiosa y suntuosa proucción «Granaderos de Amor» opereta en español, por Raúl Roulién y Conchita Montenegro. Estupenda joya muy sensacional «El Mayor caso de Chang» por Warner Oland. Mañana viernes: «La venganza de Drummond» y «Dinero Sangriento». Para el domingo una sensacional matinée con un programa extraordinario.

VERDUN: «MATER DOLOROSA»

Sigue de lleno en lleno el simpático y cómodo teatro «Verdún», el preferido por todos los de buen gusto. Hoy se estrena la maravillosa super producción dramática por Paul Lukas y Wynne Gibson que lleva por título «Mater dolorosa», además se pondrá la divertida cinta «Jugar con fuego» por la simpatiquísima Genovieve Tobin, un bonito cartón, revistas y comedias. Los precios como de costumbre: matinée y tanda 5 cts. Por la noche mayores 10 cts. niños 5 cts. Mañana «La pasión de Vergie Winter» y «Pura dinamita». El jueves 17 de enero, grandioso Homenaje a Alberto Aroche. La Orquesta Belisario López con su cantante el homenajeado, Trío Quesado, Soroa, Varela, el tanguista Abel cal hará deleite con los tangos, muchas sorpresas.

ACTUALIDADES: «VIVIR DOS VIDAS»

El mejor programa que ha podido combinarse, se exhibe hoy en «Actualidades» el gran coliseo de la calle Monserrate. Función a las dos y por la noche a las 8:15, con comedia y variedad. Episodio «El tesoro del pirata». Estupenda producción «Vivir dos vidas» muy interesante por su valioso argumento, por Lilian Gish. Colosal cinta «Alegría estudiantil» por Richard Crowell.

Mabana: «Vivir dos vidas» y «El ... lero». Sábado: «La espía número trece» y «El fanfarrón». Domingo: «La espía número trece», «Su última canción» y «El misterio del correo aéreo».

WILSON: «SEIS BUENAS FICHAS»

Belascoaín y San Rafael. U-5863, 10 centavos de 1:30 a 6:30 y 15 centavos después. Niños 10 centavos a todas horas.

La mejor proyección y el más perfecto sonido de la Habana.

Hoy, tarde, y noche, revista, variedad y cartón; y las super producciones, «Seis buenas fichas» colosal comedia por Charles Ruggles y Mary Boland; y «Vaya una chica» atracción especial por James Dunn, y Claire Trevor.

A las 5 p. m.: «Seis buenas fichas» y «Vaya una chica».

Mañana: «Aunque no me quieras» por Ruth Chatterton, y Adolfo Menjou; y «El misterio en la niebla» por Margaret Lindsay, y Bette Davis.

Sábado: «Creí en tí» por John Boles, y Rosemary Ames.

Domingo: «El crimen del Vanidades» maravilloso espectáculo musical, por Jack Oakie, Carl Brisson y Victor McLaglen.

INGLATERRA: «SEIS BUENAS FICHAS»

San Rafael. y Consulado, M-5527; 10 centavos de 1:30 a 6:30 y 15 centavos después. Niños 10 centavos a todas horas.

La mejor ventilación, y el más perfecto sonido de la Habana.

Hoy, tarde, y noche, revista, variedad y cartón; y las super producciones, «Seis buenas fichas» magistral comedia por Charles Ruggles y Mary Boland; y «Vaya una chica» atracción especial por James Dunn, y Claire Trevor.

A las 5 p. m.: «Seis buenas fichas» y «Vaya una chica».

Mañana: «Aunque no me quieras» por Ruth Chatterton, y Adolfo Menjou; y «El misterio en la niebla» por Margaret Lindsay, y Bette Davis.

Sábado: «Creí en tí» por John Boles, y Rosemary Ames.

Domingo: «El crimen del Vanidades» maravilloso espectáculo musical, por Jack Oakie, Carl Brisson y Victor McLaglen.

BELGICA Y VIOLETA: VALIOSAS CINTAS

En el «Bélgica», Películas de argumento incalculable y muy interesante, se exhiben hoy en este confortable cine. En tanda y noche, comedia y variedad. Magistral y valiosísima super joya «El secreto de Madame Blanche» por Irenne Dunne. Soberbia producción de gran argumento «Así ama la mujer» por Joan Crawford. Mañana: «De última hora» por Lee Tracy y «Viva Villa» por Wallace Beery.

En el «Violeta». El concurrido y preferido cine «Violeta» ofrece para hoy un atractivo programa, en tanda y noche, dando comienzo con comedia y variedad. Interesantísima y valiosa producción «El eterno mañana» por Janet Gaynor. Lujosa y maravillosa joya de mucha acción «La cruz y la espada» por José Mojica. Mañana: «Sucedió en París» y «Canción de Oriente», por Ramón Novarro.

CUBA Y ROJO: GRANDIOSO PROGRAMA

En el «Cuba». Este magnífico cine de la calle Suárez y Corrales, con las mayores comodidades, cuenta con un atractivo programa. Tanda de las 5 y noche a las 8:15 con revista y divertido cartón. Sublime e interesante atracción «El impostor» por Juan Torena y Blanca de Castellón. Regia y exquisita producción «El ángel de los muelles» por Victor McLaglen y Preston Foster. Mañana: «Una noche en Estambul» y «Tres mujeres».

En el «Rojo». Dos bellas películas serán hoy exhibidas en el simpático cine «Rojo» de Monte y Aguila Recio. Tanda y noche con preciosa comedia y variedad. Suntuosa y exquisita super producción de argumento interesante «Yo, tu y ella» por Catalina Bárcena y Gilbert Roland. Soberbia super joya en español «Del infierno al cielo» por Juan Torena y María Alba. Mañana: «La esposa del domador» y «El ángel de los muelles»

FLORENCIA: «STINGAREE»

Con enorme éxito se exhibió ayer esta colosal y valiosa película, la que hoy vuelve a ser exhibida. Cuenta el magnífico «Florencia» con un sonido perfecto y la más clara proyección. A las 5 y noche a las 8:15, con cartón y graciosa comedia. Valiosa producción «Fiel hasta la muerte» por W. Huston. Maravillosa super joya «Stingaree» de argumento interesantísimo, por Richard Dix.

Mañana: «Mater dolorosa» y «El estigma liberador». Sábado: «La clave infernal», «El diablo se enamora» y «La isla del misterio».

M.E.C.D. 2016

LAS VENTAJAS INFALIBLES
DE CALIDAD, LUMINOSIDAD, LARGA VIDA Y POCO CONSUMO DEL BOMBILLO WESTINGHOUSE
LE REAFIRMARAN LA CONSTRUCCION CIENTIFICA DEL MISMO

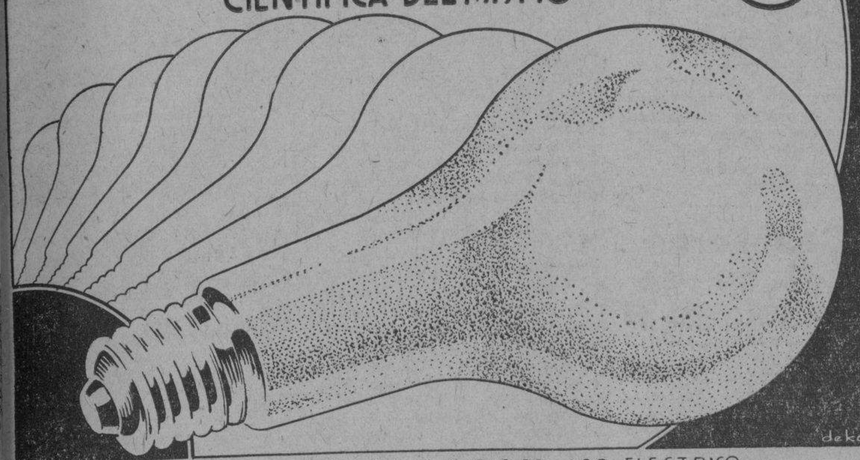

DE VENTA EN TODAS LAS CASAS DEL GIRO ELECTRICO
Compañia Westinghouse Electric de Cuba
JOSE DE SAN MARTIN (SAN JOSE) 16 Y 18 TELF. M-6931 HABANA

Crónica Habanera

(Continuación de la Pág. CINCO)

NOVIAS DE ENERO

LEOPOLDINA DIAZ

Como hemos añunciado, el próximo domingo se celebrará la boda de Leopoldina Díaz y Alvarez, bella y gentilísima señorita de nuestra mejor sociedad, con el estimado amigo, Pedro Basterrechea, joven y talentoso abogado.

Dicha ceremonia, que promete revestir gran lucimiento, ha sido dispuesta para las doce del día, en la Iglesia de San Juan de Letrán.

Lucirá aquel hermoso templo ese día, las galas de una artística decoración floral, que ha sido encomendada a los floristas siempre tan celebrados de la «Casa Trías».

También tendrá a su cargo, el mencionado jardín, la confección del bouquet nupcial, precioso modelo de última novedad.

Serán padrinos de la boda, la gentil dama Leopoldina Alvarez de Díaz, madre de la novia, y el respetable caballero Pedro Basterrechea y Goicoechea, padre del novio.

A ésta seguirá la misa de velaciones, que será apadrinada por el padre de la novia, el conocido comerciante Vicente Díaz, y por la bella señorita Dulce María Basterrechea, hermana del novio.

En ambas ceremonias oficiará, como deferencia al novio, de quien fué profesor en el Colegio de Belén, el Rvdo. Padre Bonifacio Alonso S. J.

Han sido designados testigos por ella, los doctores Luis Ortega y Nicolás Sierra, y, los señores Juan Franco, José Gasch y Lino Alvarez; y por él, los doctores Claudio Basterrechea, Angel Vicente Suárez, A. Díaz Brito y los señores Celestino Tamargo y Alberto Sala.

El doctor Claudio Remírez André, dará fe del acto civil.

Testificarán en éste, por parte de la señorita Díaz, los doctores José Oliveros y Antonio Pérez; y los señores José López y Felipe Lizama; y por parte del doctor Basterrechea, los doctores Oscar Hernández, Oscar Remírez y Jorge Navarrete, y los señores José Calixto Suárez y José Muñiz.

ONOMASTICO

Ayer, en la festividad de las Emmas, estuvo de días la linda y gentil señorita Emma López Goldarás, hermana de un querido compañero del DIARIO, el joven José López Goldarás, e hija del inolvidable y culto periodista del mismo nombre, que por tantos años laboró en la redacción de este periódico.

DE DIAS

Nos complacemos en saludar en esta fecha, con motivo de su onomástico, a la bella señorita Bebita Aedo del Río, prometida del joven René Vergez e Infante.

Felicidades.

NACIMIENTO

El doctor Antonio Benítez, Superintendente Escolar de Oriente, y su gentil esposa María Díaz Versón, besan llenos de júbilo un precioso niño, nacido con toda felicidad en días pasados.

El recién nacido es primogénito de los esposos Benítez-Díaz Versón.

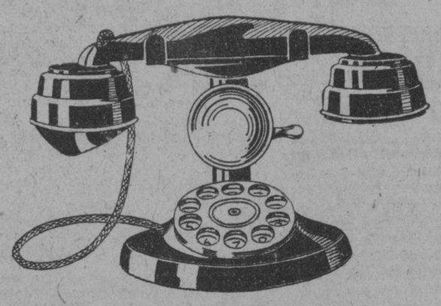

Automático con timbre desde 75 cts.

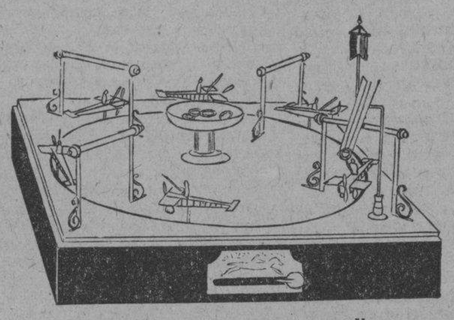

Carreras de caballo con y sin argollas desde $2.

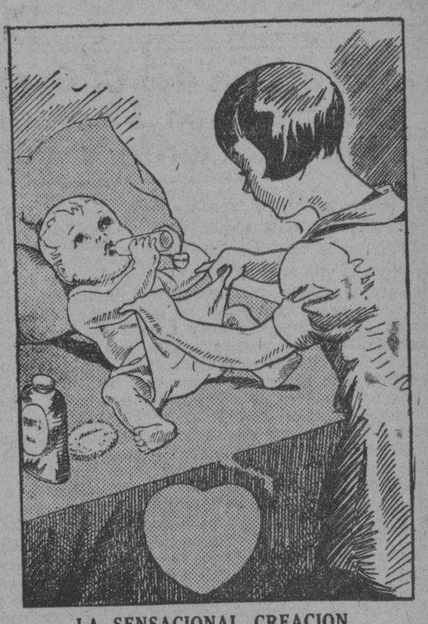

LA SENSACIONAL CREACION

El muñeco «casi humano» es de goma, con color y blandura de carne Toma leche con biberón, se orina y duerme.

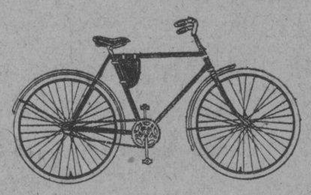

Bicicleta con neumático desde $15. Con gomas macizas a $10.

Caballo velocípedo, para niños, desde 4 años.

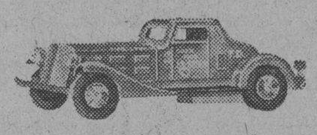

Cuña perseguidora con cuerda muy larga. Tiene sirena y los faroles son eléctricos $3.

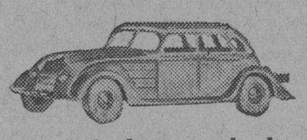

Auto tipo Chrysler, con cuerda y luces eléctricas en el frente y farol trasero $2.

SECCION X obispo 85

DEL CAPITULO NUPCIAL

Una boda de gran lucimiento tuvo efecto en la Iglesia del Carmen, el lunes pasado, por la cual quedaron unidos en matrimonio la gentilísima señorita Josefina Pérez González y el señor Jorge Alonso del Valle.

Se celebró a las cinco de la tarde, siendo presenciada por un concurso selecto y numeroso de familiares y amigos.

La linda novia, ataviada con gusto y elegancia, lució durante el acto un traje lindísimo, que tenía como acertado complemento el ramo nupcial.

Fueron padrinos la señora Angela del Valle viuda de Alonso y el señor Antonio Perera, madre y hermano, respectivamente, del novio.

Testigos por ella, los señores José Pedreira, José Fernández y Joaquín Quintas; y por él, los doctores Arturo García Ruiz y Luis Biosca, y el señor José García Rivero, querido compañero de esta casa.

La boda notarial se celebró en la residencia de la novia, el mismo día, a la una de la tarde, dando fe del acto como notario, el doctor Rafael Martínez Prieto y como testigos, los señores José Pedreira y Mario Portero.

EN EL CRISTO

Mañana, viernes, en la Iglesia del Cristo, se celebrará la boda de la graciosa señorita Mirta Ballate y Fonseca, con el señor Ernesto Fernández de Lara y Pérez.

Tendrá efecto este acto a las seis de la tarde.

LAURA RODRIGUEZ

Laura Rodríguez y Fernández Roces, simpática jovencita que hoy celebra su cumpleaños.
La felicitamos.

SILVIA FONTS IZNAGA

Durante la animada fiesta ofrecida por el Vedado Tennis Club para despedir el año, hubo de extraviársele una preciosa sortija, que guardaba como regalo valioso, a la señorita Silvia Fonts Iznaga.

Mucho agradecerá la señorita Fonts, a la persona que pudiera haberla encontrado, se sirva comunicarlo a su teléfono F-O-1274.

DE AMOR

EMMA BADIA

La bella y encantadora señorita Emma Badía Fontanals, que tanto se destaca entre nuestro mundo musical, por su admirable dominio del piano, fué pedida en matrimonio, ayer, día de su santo.

Petición que hicieron los distinguidos esposos Mateo Rosende Roca y Evelia González, para su hijo, el simpático joven Armando Rosende Roca y González, ante los padres de la novia, el señor Antonio Badía y su esposa Mena Fontanals.

Con el doble motivo tuvo muchas felicitaciones la señorita Badía Fontanals.

Llegue la nuestra hasta ellos.

CEREMONIA NUPCIAL

Han contraído matrimonio en días pasados, la graciosa señorita Zoila Zaz y García y el señor Ramón Díaz Riera.

Esta ceremonia se llevó a efecto en la residencia de la novia, oficiando el Rvdo. Padre Méndez, de la Iglesia de Monserrate.

Padrinos, el señor Jesús Zas e Iglesias, padre de la novia, y la señora Hortensia Rivera viuda de Díaz, madre del novio.

Testigos por ella, el general Ernesto Asbert; y por él, el señor Fernando Quintana.

Edel FARRES.

Dr. Valdés Anciano
M-1794. PRADO No. 20.
Exclusivamente enfermedades Nerviosas y Mentales.

DR. CABRERA
San Miguel No. 116. Telf. A-4198.
EXCLUSIVAMENTE RADIOGRAFIAS y CANCER.—RADIOGRAFIAS A DOMICILIO. RADIOTERAPIA, RADIUM

Viboreñas

LA BODA DE HOY

Señalada está, como ya he participado a mis lectoras, para las nueve y media de la noche, en nuestra Iglesia Parroquial, y ante nuestro querido Párroco el Presbítero José Rodríguez Pérez.

Son los novios, la distinguida y bella señorita Olga Arrufat y G. Muñoz y el estimado y afortunado joven Ignacio Mugica y Millera.

Su boda será un brillante acto religioso-social, pués han de presenciarla incontables y selectas representaciones sociales, que han de dedicar a Olga sus más merecidos y cálidos elogios.

Anticipadamente los felicito, y les prometo una debida reseña del solemne acto que tan venturosos los hará.

NUEVOS ESPOSOS

Lo son desde la noche del día primero, la señora Marietta Gómez y López Gavilán y el apreciable joven Doctor José A. Moreno Méndez, cuyo matrimonio se celebró en la Iglesia de Nuestra Señora del Carmen ante una concurrencia muy numerosa y distinguida.

Bendijo su eterna unión ante Dios el Reverendo Padre Fray Baltasar de Jesús, ante el altar mayor que lucía resplandeciente.

Fueron puntuales los novios, haciéndolo Marietta en lujosa máquina, que fué decorada simbólica y artísticamente por el joven Enriquito Rivero, dueño de «El Tosca», el jardín de las novias elegantes, así como el soberbio decorado del templo y el primoroso ramo nupcial, una bella obra de jardinería.

Marietta cruzó el pasillo central siendo conducida por el padrino, el Señor Agustín Moreno Castellanos, padre de su dichoso prometido.

Fué la madrina la distinguida dama, amante mamá de tan sugestiva novia, señora María Luisa López Gavilán de Gómez.

La linda niña Minerva González López Gavilán regó de flores la senda que los novios cruzaron en pos de su felicidad, tan anhelada por ellos.

Mis votos dedico a los nuevos esposos Gómez Moreno, porque en su nuevo estado disfruten de una inquebrantable felicidad.

NUEVO CRISTIANO

El martes hizo su entrada en la gran grey cristiana, el monísimo niño Manolito Fernández y González, tercer hijo de los estimados esposos señora Honorina González y el señor Manuel Fernández García.

El nuevo cristianito tuvo por padrinos a la niña Carolina Fernández, su hermanita, y a su tío el señor Ricardo Fernández García.

Unos preciosos souvenirs se repartieron entre sus amistades.

Felicito a los amantes padres y complacidos padrinos del nuevo cristiano, al que deseo la más dichosa vida.

SRTA ANGELITA LOPEZ

La gentil vecinita celebra hoy sus días, y será objeto de muchas demostraciones de afecto y admiración.

Junto con sus amantes padres recibirá a sus más allegadas amistades, en horas de la tarde, pero sin carácter de fiesta.

Muchas felicidades deseo a Angelita.

UN RUEGO

Por mi conducto lo hace la señora Felicia Vázquez, la que desea saber la dirección de la familia del infortunado señor José Ortega Sardiñas, fallecido hace unos tres o cuatro meses.

Ruega a la persona que la sepa, o a dicha misma familia, se dirijan a ella, en su residencia de Revillagigedo número 115, a la que hace poco se ha trasladado.

BUENAS ALUMNAS

En los exámenes celebrados en el Conservatorio Arias, cuya Directora es la afamada profesora señora Asunción García de Arias, se efectuaron los de varias alumnas de la profesora Srta. Enriqueta Brieba, que muy complacida quedó, por el lucimiento que revistieron.

Fueron ellas las señoritas Julia Acebedo, Clara Marta Llaret y Carmen García a las que el tribunal calificó con nota de Sobresaliente por unanimidad, otorgándoles el título de profesoras.

Por el brillante término de sus estudios artísticos les dedico mi expresiva enhorabuena, extensiva a Enriqueta, a quien lo deben, por sus excelentes métodos de enseñanza.

AQUILINO HERNANDEZ

De días hoy el estimado convecino y muy presente lo tengo, para dedicarle mi más afectuosa felicitación.

Hasta su hogar la hago llegar deseando que siempre disfrute de su actual felicidad en compañía de su amante esposa la distinguida dama Ana María Vilar.

Por su encargo digo a sus amistades se ven los esposos Vilar Hernández impedidos de recibirlas.

NOTA DE DUELO

El lamentable fallecimiento del infortunado señor Benjamín Sardiñas y Zamora ha originado el más hondo sentimiento en nuestra Ciudad Nueva.

A todos sus familiares dedico la sincera expresión de mis más sentida condolencia, deseando el eterno descanso de su alma.

GUILLERMO RODRIGUEZ LAVIN

Tan estimado amigo y convecino, joven y reputado profesor, nátme hecho un ofrecimiento, y con él un afectuoso saludo, de su nuevo local en el que recientemente ha instalado su Academia-Colegio de Comercio, en la Avenida de Diez de Octubre esquina a la calle Carmen.

En el día de ayer el amigo Guillermo ha reanudado sus labores escolares, con la asistencia de sus numerosos alumnos.

Correspondo a su saludo y le deseo en el nuevo año nuevos y numerosos triunfos en su noble profesión.

LAS PROXIMAS BODAS

Entre las que ya sé, tendrán efecto en este mes, puedo decir que en la primera quincena presenciaré la de una interesante «divorciadita» y un estimado joven.

Será en horas de la tarde del día doce, en la residencia de los padres de la novia, en la Avenida de Arellano.

Y nada más por hoy.

Urbano del Castillo.

Busto desarrollado y reconstituído con las saludables y reconstituyentes:
PILDORAS ORIENTALES
Solicite gratis hoy el folleto descriptivo, se lo enviamos bajo sobre sin membrete. Diríjase a P. ORIENTALES. Apartado 1244.—Habana.

OFERTA ESPECIAL EN SOMBREROS DE SEÑORA. Son preciosos los Sombreros de Terciopelo negro, con adornos de Plata y Oro a $2.99.
LA ZARZUELA
Neptuno y Campanario

VAJILLAS DE CRISTAL
Lo Mejor y mas Barato.
VEALAS
Ferretería OLAVARRIETA
Neptuno 106 entre Campanario y Perseverancia.
A-9480, LA LLAVE

Aceite KABUL
la brillantina que quita las canas y no mancha ni delata.
De venta en las farmacias

DR. ARMANDO CRUCET
CIRUJANO DENTAL Y ORAL
De la Facultad de Pennsylvania y del Garetson Hospital of Oral Surgery, de Philadelphia. TRATAMIENTO DE LA PIORREA ALVEOLAR y de las sinucitis crónicas del maxilar. Obturaciones y dentaduras de porcelana. Anestesia por el gas. Paseo número 17, entre Calzada y Línea, Vedado. Tfno. F-5153.

Para volar el bajo llamado 'Pasacaballos'

Gestiones para continuar bacheando calles, evitando así numerosas cesantías

LAS OBRAS DEL DRAGADO DE CIENFUEGOS

Han comenzado las obras de dragado del puerto de Cienfuegos. Se están llevando a cabo los trabajos preparatorios para la voladura del bajo «Pasacaballos», en la entrada del citado puerto.

EL SUBSECRETARIO DE OBRAS PUBLICAS

Fué el de ayer día de intenso movimiento en la Secretaría de Obras Públicas. Con motivo de la festividad de Año Nuevo, numerosas personas y comisiones visitaron al señor Francisco Díaz, para cumplimentarle.

También recibió comisiones de obreros que le visitaron sobre diversos asuntos. Los obreros agradecieron al señor Díaz sus gestiones cerca del señor Presidente y del Consejo de Secretarios para la obtención de un crédito por el cual continúen los trabajos de bacheo, evitando el gran número de cesantías que iban a producirse.

Estuvieron ayer en la Secretaría de Obras Públicas, a felicitar al señor Enrique Ruiz Williams, numerosas personas, y distintas personalidades y comisiones, en gestión de diversos asuntos.

EL CONTRATISTA PENNINO

También estuvo a ver al señor Secretario el contratista señor José Pennino, que fué a tratar sobre el monumento del Generalísimo Máximo Gómez Gómez, que en breve llegará a esta capital, procedente de Italia.

LA CARRETERA DE PUERTO PADRE A VICTORIA DE LAS TUNAS

El Jefe de Despacho de la Secretaría de Obras Públicas, señor Gerardo Pérez Puelles, ha recibido numerosas felicitaciones de Puerto Padre, Holguín y Victoria de las Tunas, de prestigiosas entidades de aquella región, a la que está vinculado por valiosos intereses económicos, políticos y sociales, las que agradecen sus gestiones cerca del señor Presidente de la República y del Secretario señor Ruiz Williams, para la inmediata construcción de la carretera de Victoria de las Tunas a Puerto Padre.

Visitó al Secretario de Obras Públicas el doctor Pénichet, presidente de la Asociación de Hijos y Vecinos del Término de Nueva Paz, para informarle que en el día de ayer han comenzado los trabajos de medición y trazado del camino provisional que más adelante ha de constituir la carretera de enlace de ambos pueblos, en una extensión de cuatro kilómetros.

LA CARRETERA DE CIENFUEGOS A RODAS

Por el ingeniero Jefe del Distrito de Santa Clara se ha informado al Negociado de Caminos y Puentes, que en breve se dará comienzo a las obras de reparación de la carretera de Cienfuegos a Rodas, por la que se interesan todas las entidades de la Perla del Sur. Se espera que se dará comienzo a los trabajos en el presente mes.

PROYECTO APROBADO

El Secretario impartió su aprobación al proyecto formulado para las obras de reparación de la carretera de Matanzas a Cidra, en los kilómetros 3 al 17 inclusive.

ESTADO DEL TIEMPO

NOTA DEL MEDIODIA DEL MIERCOLES

Las altas presiones del Noroeste tienen su centro sobre la Luisiana, con setecientos setenta y cinco milímetros, extendidas las altas presiones sobre la parte Sur de los Estados Unidos, Méjico, todo el Golfo y desde las Bahamas hasta Virginia. En Veracruz ha soplado un Norte fuerte. El barómetro en Cuba está normal y el tiempo bueno.

Pronóstico para el jueves: Régimen de brisotes del Nordeste al Este. Ligero descenso en las temperaturas. Algunos nublados y lluvias diseminadas por el territorio, más probables en Occidente y Centro.

Observatorio Nacional.

M.E.C.D. 2016

SOCIEDADES ESPAÑOLAS

La Directiva del C. Castellano desarrolló en 1934 una labor muy eficiente y constructiva

Ultimamente, y con la asistencia de numerosos miembros de la Junta Directiva, se celebró en el Centro Castellano la última sesión reglamentaria del año 1934, presidiendo el Sr. Elías Rada Cirés. Conocidos los asuntos ordinarios que afectan a la administración social y sobre los cuales el Sr. Vicente Bayón de Caso, Vice Presidente 1ro. y Presidente de la Sección de Administración, emitió importantísimos informe dando cuenta del movimiento de las finanzas sociales, los progresos realizados en el manejo de los mismos, etc, señaló la pauta a seguir para el futuro, mereciendo los más cálidos elogios de la Junta. Le siguió en turno el Sr. Alfredo Martínez, Presidente de la Sección de Sanidad, que hizo historia de la labor realizada por tan importante Sección durante el año 1934, y que ha demostrado de una manera altamente significativa los delicados asuntos que el buen tacto de la Sección de Sanidad ha sabido emplear en su acertada actuación.

El Sr. Florentino Serrano, Presidente de la Sección de Propagan, dió cuenta igualmente de sus intervenciones sociales, de los grandes esfuerzos y labores que se han desarrollado durante el año, de la eficaz cooperación que le ha sido prestada por la Sección de Damas, feliz creación del Sr. Serrano, y puso de manifiesto el incremento de asociados que ha tomado la fila social, mediante los trabajos conjuntos de ambas Secciones.

La Sección de Recreo y Adorno, que preside el Sr. José Cabo Pérez, resultó muy aplaudida por su actividad durante el año, demostrando sus componentes los méritos y valores que representan para el CENTRO CASTELLANO al que han proporcionado días de alegría y grandes éxitos.

La Sección de Instrucción, presidida por el Sr. Francisco Ruiz, ausente en la actualidad, pero felizmente regenteada por el Sr. Serafín de Pablos, también cosechó las cálidas alabanzas que se merece por el notable empuje y auge que ha dado a la divulgación cultural del CENTRO CASTELLANO.

La Junta Directiva, antes de terminar su sesión final, acordó hacer llegar a todos los asociados del CENTRO CASTELLANO la más cordial y sincera felicitación, deseando toda clase de venturas a sus miembros durante el año 1935, durante el cual espera ver logrados todos los afanes de cuantos integran la Sociedad.

Tomó posesión la Directiva del Centro Andaluz

A las nueve de la noche de ayer tuvo lugar en los salones del Centro Andaluz la toma de posesión de los nuevos componentes de la Directiva, a cuya cabeza se halla el doctor Francisco Barroeta.

Se aspira por éste y los que con él van a completar el gobierno social y los que en el mismo quedan y por cuantos sientan un verdadero interés a que la prestigiosa entidad continúe llenando sus nobles funciones representativas, con el mismo éxito.

De más está decir que asistieron todos los andaluces de la Habana, socios y no socios. Todos confraternizaron sinceramente, y en alto los corazones se brindó por la prosperidad de Cuba y de España, por la bella región natal y por la prosperidad del Centro Andaluz.

El acto resultó muy lucido, como todos los que organiza tan simpática institución.

He aquí la relación de los distinguidos señores que tomaron posesión:

Presidente, doctor Francisco Barroeta; Vicepresidente, don Pedro Gutiérrez; Tesorero, Claudio Paglietto; Vicetesorero, José García Castro; Secretario, Serafín Domínguez; Vicesecretario, doctor Emilio Soler, y los Vocales: Manuel Carmona y Evelio del Pino.

HIMNO Y ESTANDARTE HABRA MUY PRONTO EN EL PLANTEL DEL GRAN CENTRO GALLEGO

Hablando con la Directora del plantel de enseñanza «Concepción Arenal», señora Andrea López, acerca de varios particulares relacionados con el mismo, nos ha manifestado que había tenido una excelente acogida por parte del Presidente de la Sección de Cultura y de la Comisión Ejecutiva del Centro Gallego, la iniciativa de dotar al plantel, de un estandarte para aquellos actos públicos o sociales a que tenga que concurrir oficialmente el alumnado.

Dicha enseña escolar, cuyo dibujo es obra de la antigua alumna de la clase de pintura y hoy profesora de piano señorita Pilar Fournier, ostentará el escudo del Centro Gallego y los atributos de la enseñanza, bordados en fina seda por la alumna señorita Esperanza Acevedo, bajo la dirección de la profesora de la clase de labores.

También nos informó la Directora que, de acuerdo ella y el maestro Rey, Director de la Academia de música del Centro, al reanudarse las clases comenzarán los ensayos por todo el alumnado, de los Himnos nacional, gallego y el del plantel, que para cantar a tres voces ha compuesto el reputado maestro. Los ensayos tendrán lugar dos veces a la semana, los sábados y los lunes.

Nuestra informante espera que ambas iniciativas han de servir para mantener el entusiasmo entre los alumnos y arraigar en ellos su amor al plantel.

INTERESANTE CARTA DEL SEÑOR ANTONIO MENDEZ

El señor Antonio Méndez, activo e insuperable presidente de la Sección de Propaganda del Banco Asturiano de Ahorros, nos envía, con motivo del Año Nuevo, una carta hermosa, la cual, aún siendo de índole particular, publicamos con sumo gusto. Dice así:

«Amigo cronista:

«En el ocaso el año 1934, de recordación que no es pródiga en ventura, hago mis votos fervientes para que sea lleno de dichas para todos nuestros semejantes y muy especialmente para usted que, aparte de la amistad sincera que le profeso, su actuación siempre desinteresada y efectiva le hace acreedor a la estimación general y es por eso que a todas cuantas misivas de felicitación y buenos deseos ha de recibir, quiero unir esta, muy modesta pero muy leal.

«Acepte, en nombre de la Sección de Propaganda y en el mío propio, extensivo a su distinguida familia, el deseo de que el año de 1935 lo colme de venturas.

«Suyo affmo. y s. s.

Antonio MENDEZ.»

JUNTA PARA HOY

NATURALES DEL CONCEJO DE BOAL: Junta ordinaria de Directiva a las ocho y media de la noche en los salones del Centro Asturiano. El secretario de dicha institución ruega a todos los directivos la más puntual asistencia.

VERBENA «NOCHE DE REYES» EN EL «PALACIO VILLALBA»

Muy pocos días faltan ya para la celebración de la grandiosa verbena «Noche de Reyes», que tendrá efecto el próximo sábado, día 5, en Egido número 2, y que sin duda alguna será la primera gran fiesta del nuevo año.

Esa noche se reunirán en el Palacio de Villalba los tres ases musicales: Belisario López, los Hermanos Martínez y la Sonora Matancera, que interpretarán las piezas más modernas de su repertorio.

Una fastuosa iluminación en la que se destacará la Estrella de Belén, lucirá esa noche todo el edificio, habiéndose dispuesto la instalación de potentes reflectores que desde la plaza de las Ursulinas darán luz al Palacio del Centro Castellano, haciéndolo aparecer como el Capitolio cuando se ilumina.

La fiesta comenzará a las nueve de la noche, habiendo el propósito de terminarla a las seis de la mañana del domingo.

ESTUPENDO FESTIVAL "MUJERES Y FLORES"

La «Asociación Nacional de Propietarios de Jardines» trabaja activamente en la organización de su gran festival «Mujeres y Flores», que habrá de celebrarse el sábado 12 del actual en los amplios salones del Centro Castellano.

En la semana entrante, según nos informa la Comisión organizadora, una caravana de más de cuarenta camiones, bellamente engalanados con flores y plantas y a los acordes de una orquesta femenina, recorrerá varias calles de la ciudad anunciando la fiesta y como avance de lo que ésta ha de ser en belleza y suntuosidad, en riqueza de colores y fragancias, ya que en ella se hallarán en íntimo consorcio los dos elementos más representativos de la belleza: «Mujeres y Flores».

Cuanto a las orquestas que amenizarán tan subyugador festival, nos parece ocioso decir que están a la altura del fascinante conjunto que la noche del sábado 12 ofrecerán los salones del Centro Castellano, ya que basta citar los nombres de Antonio María Romeu, Hermanos Martínez y Sonora Matancera.

MUCHA ANIMACION EXISTE PARA CELEBRAR LAS BODAS DE PLATA DEL C. LUARQUES

Muy afanosamente viene laborando la Sección de Fiestas del Club Luarques para que la que se celebrará en la noche del sábado 12 de Enero en los salones del Club Deportivo Asturias sea del agrado de todos los asistentes.

Un magnífico menú será servido por afamada casa de ésta ciudad, y dos conjuntos musicales de gran reputación amenizarán el baile que a continuación se celebrará.

Para asistir al banquete los asociados necesitan el recibo del mes de Diciembre y para el baile será requisito indispensable la presentación de la invitación correspondiente.

Provéase de su recibo para el banquete y de su invitación para el baile del Club Luarques.

Actividades de propaganda en el Ctro. Astur

Con letras de diamantes, habrá que escribir la labor que durante el año de 1934 ha sabido realizar la Sección de Propaganda del Centro Astur. Labor brillante, que puso de manifiesto no sólo cómo es lable trabajar por el Centro Asturiano, y como tiene en sus filas los socios dispuestos a cooperar en todos los momentos en que lo demande la institución.

Por eso durante el mes de Diciembre de 1934, ha sido posible el añadir 641 socios a la lista de los componentes de la entidad astur, y la Sección de Propaganda puede sentirse satisfecha de haber cumplido con su deber y de haber obtenido triunfo tras triunfo, que compensan los trabajos que se realizan y las horas que se roban al descanso y al calor del hogar, y es precisamente por ese desinterés, por ese constante sacrificio del socio, que la Institución ha obtenido la pujanza que hoy contemplan atónitos los que un día pensaron que aquella jornada de los hombres del trabajo, —que fueron los que fundaron la sociedad,— sería una bella utopía más de los que siempre han pensado en la cooperación, en la colaboración por hacer el bien.

Y como la Sección de Propaganda, no quería marcharse, sin dejar algunos socios más para el proximo año de 1935, que fuera a modo de un avance, deja ciento dieciseis boletas de inscripción correspondientes a nuevos socios; las que se descomponen así: 87 socios para el sector masculino y 29 socias para el sector femenino.

Y antes de decir hasta luego, pues los que laboran en los organismos sociales son como las legiones de combate, que no conocen la tregua y el descans, la Sección de Propaganda nos constituye en mediadores para expresar su más sentida gratitud a los socios todos, a cuantos le ayudaron, a las casas que le prestaron su colaboración en los recientes concursos organizados.

Y hace presente su más sentido agradecimiento hacia la prensa periódica, por su concurso generoso y siempre desinteresado.

PARA LAS ELECCIONES DE «NATURALES DE VEGADEO» HAY ENORME ENTUSIASMO

No hay duda de que esta sociedad se halla de nuevo en marcha floreciente. Prueba de esta afirmación es el interés de sus componentes por las próximas elecciones. Existen divisiones, pero todas encaminadas a una misma finalidad: llevar cada cual a aquellos hombres que cuenten con sus simpatías y que a su juicio podrán llevarla con acierto hacia el triunfo; dentro de la mayor armonía, desde luego.

Se dice que el candidato presidencial es Ramón Fraga, pero también se sabe que hay partidarios de la reelección de Salvador Rodríguez; y otros que desean el retorno de su primer presidente, señor Pedro González.

Recomendamos, pues, a los socios vegadenses estén bien al tanto de la fecha en que se han de celebrar dichas elecciones para que den su voto al hombre que desean dirija la nave social durante 1935-36.

Vegadeo es importante como villa, y debe tener en Cuba una sociedad digna de ella. Esto se consigue con la unión y el entusiasmo.

UNA ESTADISTICA DE LAS CONSULTAS EVACUADAS EN EL SANATORIO C. ARENAL

En el último mes del año que acaba de pasar, los médicos de la sociedad «Hijas de Galicia» dieron 9.533 consultas, de las cuales correspondieron 328 al doctor García Tuduri (q. e. p. d.); 276 al doctor Barrera; 280 al doctor Carlos de Valle; 376 al doctor Alvarez; 354 al doctor José de Valle; 257 al doctor Parera; 322 al doctor Lamar; 186 al doctor Olivera; 345 al doctor Castelló; 363 al doctor Llópiz; 273 al doctor Catasús; 246 al doctor Navarro; 521 al doctor Villasuso; 128 (niños) al doctor Cañizares; 449 al doctor Díaz y 78 al doctor Novoa.

El servicio de médicos internos tuvo extraordinario trabajo, pues fueron atendidas 1.650 asociadas por el doctor Rivero; 305 por el doctor Tejerizo; 1.335 por el doctor Morejón, y 1,191 por el doctor Cañizares. Por el dentista, doctor José de la Torre, se atendieron 269 asociadas en el gabinete dental instalado en el magnífico sanatorio «Concepción Arenal».

COMIDA EXTRAORDINARIA

Para celebrar el inicio del año 1935, fué ofrecida una comida extraordinaria a las enfermas y empleados de la casa de salud de «Hijas de Galicia», en la cual imperó la alegría y se hicieron fervorosos votos porque este año sea tan pródigo en venturas para esa prestigiosa sociedad de asistencia sanitaria exclusivamente a la mujer y al niño.

LA SOCIEDAD «NATURALES DEL CONCEJO DE NAVIA» PROCLAMO SU DIRECTIVA

En los salones del Centro Asturiano celebraron junta general de elecciones los naturales del Concejo de Navia. Fué presidido el acto por el presidente general, señor Diego Cano, auxiliado por socios.

No fué presentada más que una candidatura, la oficial, a la que dió lectura el secretario, siendo muy aplaudida. Los prestigiosos miembros que la integran regirán los destinos de esta sociedad durante el período 1935-1936.

La Junta Directiva quedó formada como sigue:

Presidente, Julio Méndez López; vice, Francisco Fernández Alvarez; secretario, Juan Fonfría Suárez; vice, Eloy Díez; tesorero, José Rodríguez; vice, Francisco Cano. Vocales: José Ramalgo Boedo; José García, Juan Madiedo, Matías del Castro, José Méndez López, Alfonso Suárez, Manuel Santiago, Alfonso Martínez, Angel del Río, Gervasio Santiago. Vocales suplentes: Arturo Fernández, Antonio Luján López, Benigno López, Salvador García.

El señor Julio Méndez López, como presidente, tiene todas las simpatías de los navienses y se espera mucho de su paso por tan alto cargo, así como de los señores Juan Fonfría, secretario y José Rodríguez, tesorero. Su labor anterior es bien conocida y se espera que darán a la sociedad nuevas orientaciones y nuevos bríos.

Felicitamos a los de Navia por su nueva Junta de Gobierno.

NUEVA DIRECTIVA DE LA CAMARA DE COMERCIO DE ORIENTE, HA SIDO ELECTA

La Cámara de Comercio de Santiago de Cuba, de acuerdo con el artículo 46 de su Reglamento, con asistencia de 67 asociados, procedió hace días, a la elección de su nueva Directiva, después de leerse la convocatoria hecha al efecto, la Memoria Anual y el Estado de Caja, todas las cuales fueron aprobadas sin discusión.

Previa la designación de los señores Agapito Sancibrián y Leopoldo García, como escrutadores, y concedidos diez minutos para que los asociados confeccionasen su candidatura, comenzó la votación, resultando electa la siguiente Directiva:

Presidente: Antonio Guerra Cisneros; Vice Presidente: Enrique Costa Caballé; Secretario General: Carlos M. Ayala; Tesorero Contador: Venancio Martí Mercadé.

Vocales: Calixto Potrony; Gabriel E. Real; Arturo Hernández; Antonio Mariño; Charles Henríquez; José Cuesta; Andrés García; Minor Conn; Pablo Notó; Ramón Prat; Lorenzo Vidal.

Terminada la elección el señor Angel Garri pide la palabra y da cuenta a la Asamblea de sus gestiones, como fundador y Presidente de la Federación Nacional de Corporaciones Eeconómicas, y felicita a la Asamblea por el entusiasmo desplegado, siendo muy aplaudido.

Y no proponiéndose ninguna moción verbal, el señor Presidente suspende el acto, siendo las 5 y 40 minutos de la tarde.

En su informe el Dr. Dolz hizo constar su protesta contra las prisiones preventivas exageradas

Se refirió a una sentencia de la Audiencia en la que se sustenta la doctrina de que el acusador, cuando no dice la verdad una vez, hace sospechosa su declaración

Dimos a conocer, en nuestra edición anterior el informe del doctor Eduardo C. Betancourt Agüero, defensor del Alcalde de Cojímar, Gerardo Hevia Rivas, en el proceso por la ocupación de la dinamita en Cojimar que tuvo el resultado que ya conocemos, al dictar sentencia absolutoria para todos los encausados el Tribunal de Urgencia número Uno.

Hoy ofrecemos a nuestros lectores la síntesis del informe pronunciado por el Dr. Enrique Dolz, del bufete del Dr. Ricardo Dolz, abogando por Raúl Gutiérrez Sánchez, otro de los procesados absueltos. El Dr. Dolz mantuvo la atención del tribunal por más de hora y media, tocando durante su oración forense importantes extremos de Derecho y de hecho dignos de hacerse públicos.

Comienza diciendo que va a abreviar, porque en este largo proceso estaban ya todos cansados y sobre todo porque no quería que por prolongar su informe fuera a sufrir un día más de prisión su representado. Que no puede hablar de literatura, amenizando su informe, por falta de tiempo. Se refiere a la acusación por la tenencia de un rifle en un registro que se hizo en casa de Raúl, probando que era propiedad del Teniente Segura, no existiendo por lo tanto voluntad en la tenencia.

Entra a estudiar el otro delito el de la tenencia de la dinamita. Antes, hace un elogio del Ministerio Fiscal, diciendo que ha demostrado una serenidad y una ecuanimidad digno de loa, que tiene el verdadero concepto del Ministerio Fiscal que no es acusar a toda costa. Se lamenta que el Fiscal no tenga libertad de criterio porque en ese caso retiraría la acusación y dice que nadie puede opinar sobre este juicio si no lo ha presenciado desde la primera declaración hasta la última.

Entrando en lo de la dinamita dice que en cuanto a su representado no hay nada, ni siquiera el indicio de la propiedad de la lancha, pues el dueño es Prudencio, su hermano, por lo que el caso de su defendido se reduce a una cuestión de hecho; la acusación falsa del Cabo Olayo Ramos, y por la tanto deja al doctor Méndez Peñate para no repetir conceptos, el problema de derecho que afecta a Prudencio.

Analizando la declaración de Olayo Ramos después de relatar los hechos como fueron demuestra que el único que afirma que Raúl Gutiérrez salió de su casa, estando aún allí los detenidos es el Cabo, poniendo de manifiesto las contradicciones en que incurrió y el testimonio contrario de cada uno de los testigos presenciales, que declaran lo contrario, por lo que se demuestra, agrega, que Ramos mintió y quedó en evidencia en el juicio.

Se refiere a una sentencia de la Audiencia que sienta la doctrina de que el acusador si miente una vez, hace toda su declaración sospechosa.

Pasa a analizar porqué el Cabo no dijo la verdad. Relata los hechos en la madrugada del 26 de Septiembre; explica como había un ambiente de sospecha en Cojímar, y a pesar de ello el Cabo dejó en libertad a los detenidos que habían llegado en la lancha, sin registrar ésta. Habla de que hay un misterio grande, y que hay elementos para creer que hubo quizás más que negligencia.

Señala cómo el Cabo a la mañana siguiente para cubrir su responsabilidad acusa a Raúl Gutiérrez, por ser cuñado del Teniente Coronel Tabernilla, atándole a éste las manos pues le quitaba la libertad de aclarar la situación porque parecería favoreciendo a su cuñado.

Añade que el interés en la declaración del Cabo la hace despreciable.

Se refiere a la declaración del soldado Demetrio Díaz y la califica de sospechosa, nula e inadmisible, explicando cada uno de estos conceptos y leyendo artículos de la Ley de Enjuiciamiento Criminal, en que se declara inadmisible la declaración sobre referencias. Explica cómo esa declaración no llegó ni siquiera a ser una referencia porque la persona a quien se la atribuyó la desmintió categóricamente en careo celebrado en este juicio. (Se contrae al careo de Díaz con el procesado Martín Rodríguez, de que dimos cuenta).

Pasa a estudiar la prueba de cargo. Dice que en todo proceso dos versiones, la de culpabilidad, la de inocencia y que la prueba de los actos anteriores, coetáneos y posteriores de Raúl Gutiérrez concuerden completamente de la segunda versión. Relata los actos de Raúl completamente desconectado de toda intervención, cuando la lancha se retrasa, comunica su preocupación a todo el mundo hasta a las Autoridades y pregunta ¿es lógico pensar que si supiera que la lancha iba a ser usada para algo malo iba a comunicárselo a tantas personas? Se refiere a cómo después de llegar la lancha y enterarse que estaba allí, a pesar de eso, Raúl se va a dormir, siendo lo contrario a lo lógico si eso hiciera si estaba complicado. Añade que además hay que tener en cuenta los antecedentes de Raúl Gutiérrez, porque los delitos los cometen los individuos por un móvil, y aquí no puede ser más que político y señala cómo la abundante prueba testifical ha demostrado que Raúl es completamente apolítico, dedicado a su familia y a sus hijos, afincado a la cacería, como lo han probado más de treinta testigos que han declarado.

Termina esta parte de su informe declarando que en la balanza de la culpabilidad e inocencia, el platillo de la inocencia ha vencido totalmente al de culpabilidad.

Expresa que va a terminar, que está seguro que Raúl será absuelto, pero ¿quién compensa los 96 días de prisión preventiva? ¿Quién compensa los quebrantos físicos, las angustias morales, y los perjuicios económicos que le han causado a él, a su mujer, a su madre e hijos?

Se pronuncia contra las prisiones preventivas prolongadas, está de acuerdo con que se dicten medidas severísimas contra el terrorismo; es el primero en aplaudirlas, pero los encausados deben ser llevados a juicio rápidamente.

Elogia al Tribunal, diciendo que no ha tenido culpa en la demora, el Juez de Instrucción de Guanabacoa que dictó un auto quejándose al Supremo de las medidas dilatorias que se ponían en práctica. Afirma que influencias ajenas son culpables de la dilación;

Dice que levanta su voz de protesta contra los procedimientos que hacen posible estas prisiones preventivas prolongadas y que vienen a constituir detenciones arbitrarias, protesta en bien de todos los ciudadanos de la República que en cualquier momento, por hechos casuales pueden verse envueltos en una causa, y en bien de los propios gobernantes que son en definitiva a quienes más perjudican estas situaciones injustas y arbitrarias.

Los Caballeros Católicos se reunirán el 6

En el Col. de Belén celebrarán un banquete al que concurrirán más de seiscientos comensales

El señor Valentín Arenas, miembro preminente de la Asociación de Caballeros Católicos de Cuba, con el propósito de evitar confusiones, nos remite los siguientes particulares para conocimiento del público en general, en relación con la próxima Convención de los Delegados de las Uniones y Miembros del Directorio:

1o.—El hotel señalado para el hospedaje y comida de todos los delegados y miembros del Directorio Nacional, es el hotel «Isla de Cuba», situado en Monte, 45, donde radicará la Comisión de Recibimiento designada por el Directorio.

2o.—Serán alojados en dicho hotel con preferencia los Delegados de las Uniones y miembros del Directorio. De quedar habitaciones disponibles serán preferidos los familiares de dichos Delegados.

3o.—Los Delegados tendrán que concurrir puntualmente a todos los actos señalados en el Programa, a fin de que el mismo sea desarrollado con toda normalidad.

4o.—Al banquete del día 6 en el Colegio de Belén solamente podrán asistir los que hubieren separado y pagado su cubierto. No se extienden invitaciones para nadie. Es preciso que todos se encuentren en el Colegio de Belén para las 12 del día, en punto, pues para las 2 de la tarde debe terminarse el banquete. El número de comensales, más de 600, reclama de todos los Caballeros Católicos el más exacto cumplimiento de esta advertencia.

5o.—Pueden asistir a las sesiones de la Convención todos los miembros de la Asociación, con exclusión de sus familiares y amistades.

6o.—A la Misa de Comunión de los Delegados que se celebrará en la iglesia de San Francisco el día 4 a las 7 a. m., y a la que se celebrará en la iglesia de Reina el día 6, pueden asistir y prestar realce al acto las Congregaciones religiosas radicadas en dichas iglesias, cuya cooperación se interesa para el mayor esplendor de los mismos.

Ungüent Cadum para las Enfermedade de la Piel

Los que han estado sufrien años de afecciones de la piel, in tes, obstinadas y molestas, com alivio casi al instante por med uso del Ungüento Cadum. Al instante la picazón y quemazón pieza a cicatrizar la piel infla irritada o afectada después de mera aplicación. Ha probado gran alivio para millares de nas que durante años han esta friendo de eczema, acne (bo granos furúnculos, úlceras, en nes, urticarias, ronchas, almor comezón, sarna, heridas, ara cortaduras, lastimaduras, ás postemillas, escaldadura, sarp quemaduras, costra, magulla etc.

Monumento Genralísim Máximo Góm

En breve llegará a Cuba y empezarán los traba necesarios para empla

Como resultado de la Junta brada por el Comité Pro Mon to a Máximo Gómez conocieron representantes de todo el dese vimiento relacionado con este moso y justo proyecto y la actu del Ejecutivo del Comité.

Siguen en aumento las gest habiéndose llegado a la conci de que en Italia está termina en espera de su conducción a nu Patria. Firmados los contrato ciales para el emplazamiento go de la Secretaría de Obras P cas.

Datos exactos del auge del mité y de sus gestiones en la S taría de Estado. Las impresione la Presidencia de la República visita del señor Presidente al donde será emplazada la gigan efigie del Generalísimo.

Máximo Gómez en el corazó todos los cubanos tendrá mu breve en la Capital la estatua perpetuará sus grandes mereci tos y este Comité fundado sola te hasta lograr su erección ha t do en esa Junta acuerdos perti tes de actividad, fiscalización e pección de todo el desenvolvim de esa obra sin más aspiracion recompensas que su éxito.

Ha entrado a formar parte Comité el reconocido Ingeniero niente Coronel del Ejército Libe dor, Enrique Martínez para que mo profesional técnicamente co re con el Comité en todas sus ies.

Lamentó la muerte del Comand te Prats Lerma y la del hermano Coronel Eulogio Sardiñas.

Reconoció y se mostró agrade a todas las autoridades de la Re blica, Centros Sociales, La m cubana, La Prensa, Los Emigra Los hijos de los Veteranos, Leg rios Americanos. Y otras represe ciones que estuvieron presente cooperaron en favor del brillante sultado que se obtuvo en el acto recordación por el natalicio del neralísimo.

Capitán, Angel E. Rosende Secretario del Comité Pro Mo mento.

Agua Caliente para "ELLA"

Un verdadero especialista en belleza, dentro de su propio hogar.

Un servicio constante de agua caliente le representa comodidades sin número—para el baño, shampoo, manicure y tantos otros detalles que embellecen a la mujer moderna. Pero no es esto sólo. El agua caliente reporta infinitas ventajas en los diversos quehaceres del hogar, simplificando el lavado de ropa, la limpieza de la vajilla, el baldeo de los pisos, etc., y en general, toda labor de limpieza que deba exigir una buena ama de casa.

Uno de los modernos

CALENTADORES DE GAS "RUUD"

le brindará instantáneamente y a cualquier hora, la cantidad de agua caliente que pueda desear. ¡Goce este invierno de tan insustituible confort!

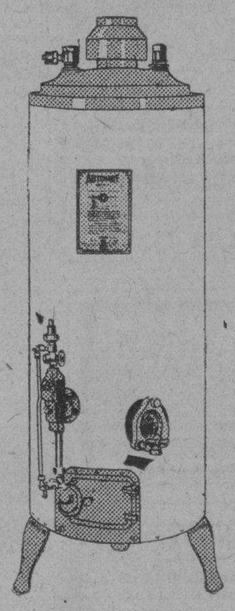

Tipo Automático Capacidad: 20 Galones Hay también tipos de 30 y 45 gals.

Cía. Cubana de Electricidad
A las Ordenes del Público

M.E.C.D. 2016

"LA ISLA" saludó el año con el Premio Grande: 5761--$75.000

EL PRIMER CAÑONAZO DEL AÑO LO DISPARO "LA ISLA", LA CASA DE LA SUERTE CON MAS SUERTE CADA DIA

COMPRE AQUI SU BILLETE Y TENDRA UN AÑO VENTUROSO.

Los $75.000 se han repartido porque el billete se vendió fraccionado entre clientes de LA ISLA

EJEMPLAR GRATIS

REPUBLICA DE CUBA

SECRETARIA DE HACIENDA

DIRECCION GENERAL DE LA LOTERIA NACIONAL

Lista de los números premiados en el Sorteo No. 942, ordinario, celebrado en la Habana el día 2 de Enero de 1935.

NUMEROS — PESOS

DECENA 11 — 50; 26 — 50; 40 — 50; 51 — 50; 56 — 50.

CENTENA 133 — 50; 148 — 50; 160 — 50; 172 — 50; 179 — 50; 190 — 50; 200 — 50; 209 — 50; 214 — 50; 219 — 50; 239 — 50; 272 — 50; 286 — 50; 293 — 50; 350 — 50; 362 — 50; 401 — 50; 403 — 50; 414 — 50; 431 — 50; 451 — 50; 468 — 50; 470 — 50; 476 — 50; 487 — 50; 493 — 50; 518 — 50; 520 — 50; 525 — 50; 539 — 50; 574 — 100; 633 — 50; 645 — 50; 648 — 50; 668 — 50; 673 — 50; 675 — 50; 677 — 50; 687 — 50; 734 — 50; 737 — 50; 748 — 50; 769 — 50; 809 — 50; 827 — 50; 873 — 50; 909 — 50; 965 — 50; 996 — 50.

MIL 1002 — 50; 1003 — 50; 1007 — 50; 1027 — 50; 1030 — 50; 1055 — 50; 1056 — 50; 1083 — 50; 1121 — 50; 1122 — 50; 1126 — 100; 1129 — 50; 1140 — 50; 1162 — 50; 1176 — 50; 1205 — 50; 1210 — 50; 1238 — 50; 1241 — 50; 1259 — 50; 1293 — 50; 1300 — 50; 1307 — 50; 1351 — 50; 1358 — 50; 1366 — 50; 1409 — 50; 1414 — 50; 1461 — 50; 1462 — 50; 1487 — 50; 1504 — 50; 1519 — 50; 1531 — 50; 1535 — 50; 1541 — 50; 1560 — 50; 1571 — 50; 1574 — 50; 1606 — 50; 1627 — 50; 1670 — 100; 1685 — 50; 1699 — 50; 1755 — 50; 1760 — 50; 1763 — 50; 1775 — 50; 1780 — 50; 1825 — 50; 1837 — 50; 1845 — 50; 1847 — 50; 1850 — 50; 1853 — 50; 1859 — 50; 1875 — 50; 1879 — 50; 1886 — 50; 1899 — 50; 1919 — 50; 1926 — 50; 1929 — 50; 1932 — 50; 1934 — 50; 1957 — 50.

DOS MIL 2008 — 50; 2025 — 50; 2026 — 50; 2049 — 50; 2053 — 50; 2072 — 50; 2075 — 50; 2103 — 50; 2109 — 50; 2119 — 50; 2122 — 50; 2184 — 50; 2188 — 50; 2197 — 50; 2209 — 50; 2216 — 50; 2224 — 50; 2300 — 50; 2318 — 50; 2319 — 50; 2332 — 50; 2338 — 50; 2347 — 50; 2388 — 50; 2389 — 50; 2392 — 50; 2411 — 50; 2425 — 50; 2437 — 50; 2443 — 500; 2453 — 50; 2479 — 50; 2489 — 50; 2551 — 50; 2565 — 50; 2572 — 50; 2584 — 50; 2596 — 50; 2620 — 100; 2632 — 50; 2635 — 50; 2656 — 50; 2775 — 50; 2810 — 50; 2819 — 50; 2823 — 50; 2828 — 50; 2842 — 50; 2870 — 50; 2892 — 50; 2893 — 50; 2939 — 50; 2944 — 50; 2950 — 50; 2951 — 50; 2959 — 50; 2968 — 50; 2972 — 100; 2989 — 50.

TRES MIL 3006 — 50; 3019 — 50; 3025 — 50; 3026 — 50; 3043 — 50; 3078 — 50; 3083 — 50; 3094 — 50; 3118 — 50; 3139 — 50; 3149 — 50; 3162 — 50; 3165 — 50; 3227 — 50; 3230 — 50; 3234 — 50; 3265 — 50; 3286 — 50; 3300 — 50; 3306 — 50; 3308 — 50; 3315 — 50; 3323 — 50; 3334 — 50; 3350 — 50; 3384 — 50; 3389 — 50; 3463 — 50; 3464 — 50; 3512 — 50; 3532 — 50; 3561 — 50; 3572 — 50; 3576 — 50; 3593 — 50; 3594 — 50; 3609 — 50; 3611 — 50; 3615 — 50; 3631 — 50; 3659 — 50; 3666 — 50; 3698 — 50; 3702 — 50; 3715 — 50; 3716 — 50; 3719 — 50; 3729 — 50; 3732 — 50; 3751 — 50; 3757 — 50; 3762 — 50; 3818 — 50; 3831 — 50; 3860 — 50; 3876 — 50; 3879 — 50; 3892 — 50; 3915 — 50; 3928 — 50; 3962 — 50; 3970 — 50; 3989 — 50; 3995 — 50; 3999 — 50.

CUATRO MIL 4000 — 50; 4009 — 50; 4011 — 50; 4024 — 50; 4031 — 50; 4034 — 50; 4036 — 50; 4046 — 50; 4049 — 50; 4054 — 50; 4064 — 50; 4067 — 50; 4082 — 50; 4116 — 50; 4148 — 50; 4161 — 50; 4163 — 50; 4165 — 50; 4186 — 50; 4200 — 50; 4203 — 50; 4228 — 50; 4240 — 50; 4246 — 50; 4264 — 50; 4275 — 50; 4291 — 50; 4320 — 50; 4375 — 50; 4376 — 50; 4394 — 50; 4398 — 50; 4408 — 50; 4419 — 50; 4433 — 50; 4448 — 50; 4465 — 50; 4473 — 50; 4496 — 50; 4524 — 50; 4532 — 50; 4555 — 50; 4562 — 50; 4609 — 50; 4610 — 50; 4627 — 50; 4629 — 50; 4643 — 50; 4648 — 50; 4661 — 50; 4678 — 50; 4687 — 50; 4691 — 50; 4705 — 50; 4716 — 50; 4728 — 50; 4744 — 50; 4756 — 50; 4767 — 50; 4795 — 50; 4808 — 50; 4816 — 50; 4817 — 50; 4850 — 50; 4862 — 50; 4875 — 50; 4882 — 100; 4886 — 50; 4914 — 50; 4918 — 50; 4919 — 50; 4944 — 50; 4956 — 50; 4963 — 50; 4996 — 50.

CINCO MIL 5001 c. — 50; 5002 c. — 50; 5003 c. — 50; 5003 a. 200; 5004 20,000; 5005 p. 200; 5005 c. — 50; 5006 c. — 50; 5007 c. — 50; 5008 c. — 50; 5009 c. — 50; 5010 c. — 50; 5011 c. — 50; 5012 c. — 50; 5013 c. — 50; 5014 c. — 50; 5015 c. — 50; 5016 c. — 50; 5017 c. — 50; 5018 c. — 50; 5019 c. — 50; 5020 c. — 50; 5021 c. — 50; 5022 c. — 50; 5023 c. — 50; 5024 c. — 50; 5025 c. — 50; 5026 c. — 50; 5027 c. — 50; 5028 c. — 50; 5029 c. — 50; 5030 c. — 50; 5031 c. — 50; 5032 c. — 50; 5033 c. — 50; 5034 c. — 50; 5035 c. — 50; 5036 c. — 50; 5037 c. — 50; 5038 c. — 50; 5039 c. — 50; 5040 c. — 50; 5041 c. — 50; 5042 c. — 50; 5043 c. — 50; 5044 c. — 50; 5045 c. — 50; 5046 c. — 50; 5047 c. — 50; 5048 c. — 50; 5049 c. — 50; 5050 c. — 50; 5051 c. — 50; 5052 — 50; 5052 c. — 50; 5053 c. — 50; 5054 — 50; 5054 c. — 50; 5055 c. — 50; 5056 c. — 50; 5057 c. — 50; 5058 c. — 50; 5059 c. — 50; 5060 c. — 50; 5061 c. — 50; 5062 c. — 50; 5063 c. — 50; 5064 c. — 50; 5065 c. — 50; 5066 c. — 50; 5067 c. — 50; 5068 c. — 50; 5069 c. — 50; 5070 c. — 50; 5071 c. — 50; 5072 c. — 50; 5073 c. — 50; 5074 c. — 50; 5075 c. — 50; 5076 c. — 50; 5077 c. — 50; 5078 c. — 50; 5079 c. — 50; 5080 — 50; 5080 c. — 50; 5081 c. — 50; 5082 c. — 50; 5083 c. — 50; 5084 c. — 50; 5085 — 50; 5085 c. — 50; 5086 c. — 50; 5087 c. — 50; 5088 — 50; 5088 c. — 50; 5089 c. — 50; 5090 c. — 50; 5091 c. — 50; 5092 c. — 50; 5093 c. — 50; 5094 c. — 50; 5095 c. — 50; 5096 c. — 50; 5097 c. — 50; 5098 c. — 50; 5099 c. — 50; 5100 — 50; 5100 c. — 50; 5108 — 50; 5120 — 50; 5131 — 50; 5139 — 50; 5149 — 100; 5152 — 50; 5162 — 50; 5173 — 50; 5175 — 50; 5176 — 50; 5202 — 50; 5213 — 50; 5221 — 50; 5223 — 50; 5233 — 50; 5257 — 50; 5265 — 50; 5327 — 50; 5328 — 50; 5343 — 50; 5356 — 50; 5363 — 50; 5397 — 50; 5404 — 50; 5405 — 50; 5416 — 50; 5452 — 50; 5467 — 50; 5469 — 50; 5489 — 50; 5510 — 50; 5512 — 50; 5532 — 50; 5537 — 50; 5539 — 50; 5590 — 50; 5600 — 50; 5630 — 50; 5653 — 50; 5684 — 50; 5701 c. — 50; 5702 c. — 50; 5703 c. — 50; 5704 c. — 50; 5705 c. — 50; 5706 c. — 50; 5707 c. — 50; 5708 c. — 50; 5709 c. — 50; 5710 c. — 50; 5711 c. — 50; 5712 c. — 50; 5713 c. — 50; 5714 c. — 50; 5715 c. — 50; 5716 — 50; 5716 c. — 50; 5717 c. — 50; 5718 c. — 50; 5719 c. — 50; 5720 — 50; 5720 c. — 50; 5721 c. — 50; 5722 c. — 50; 5723 c. — 50; 5724 — 50; 5724 c. — 50; 5725 c. — 50; 5726 c. — 50; 5727 c. — 50; 5728 c. — 50; 5729 c. — 50; 5730 — 50; 5730 c. — 50; 5731 c. — 50; 5732 — 50; 5732 c. — 50; 5733 c. — 50; 5734 c. — 50; 5735 c. — 50; 5736 c. — 50; 5737 c. — 50; 5738 c. — 50; 5739 c. — 50; 5740 c. — 50; 5741 c. — 50; 5742 c. — 50; 5743 c. — 50; 5744 c. — 50; 5745 c. — 50; 5746 — 50; 5746 c. — 50; 5747 c. — 50; 5748 c. — 50; 5749 c. — 50; 5750 c. — 50; 5751 c. — 50; 5752 c. — 50; 5753 c. — 50; 5754 c. — 50; 5755 c. — 50; 5756 c. — 50; 5757 c. — 50; 5758 — 50; 5758 c. — 50; 5759 c. — 50; 5760 c. — 50; 5760 a. 500; 5761 75,000; 5762 p. 500; 5762 c. — 50; 5763 c. — 50; 5764 c. — 50; 5765 c. — 50; 5766 c. — 50; 5767 c. — 50; 5768 c. — 50; 5769 c. — 50; 5770 c. — 50; 5771 c. — 50; 5772 c. — 50; 5773 — 50; 5773 c. — 50; 5774 — 50; 5774 c. — 50; 5775 c. — 50; 5776 c. — 50; 5777 c. — 50; 5778 c. — 50; 5779 c. — 50; 5780 c. — 50; 5781 c. — 50; 5782 c. — 50; 5783 c. — 50; 5784 c. — 50; 5785 — 50; 5785 c. — 50; 5786 c. — 50; 5787 c. — 50; 5788 c. — 50; 5789 c. — 50; 5790 c. — 50; 5791 c. — 50; 5792 c. — 50; 5793 c. — 50; 5794 c. — 50; 5795 c. — 50; 5796 c. — 50; 5797 — 50; 5797 c. — 50; 5798 c. — 50; 5799 c. — 50; 5800 c. — 50; 5811 — 50; 5815 — 50; 5868 — 50; 5880 — 50; 5900 — 50; 5911 — 50; 5937 — 50; 5959 — 50; 5961 — 50; 5974 — 50.

SEIS MIL 6000 — 50; 6007 — 50; 6067 — 50; 6070 — 50; 6086 — 50; 6091 — 50; 6100 — 50; 6106 — 50; 6119 — 50; 6136 — 50; 6144 — 50; 6157 — 50; 6165 — 50; 6180 — 50; 6186 — 50; 6187 — 50; 6188 — 50; 6199 — 50; 6248 — 50; 6291 — 50; 6292 — 50; 6296 — 50; 6309 — 50; 6314 — 50; 6324 — 50; 6361 — 50; 6362 — 50; 6364 — 50; 6378 — 50; 6388 — 50; 6395 — 50; 6396 — 50; 6414 — 50; 6418 — 50; 6447 — 50; 6474 — 50; 6479 — 50; 6482 — 50; 6499 — 50; 6501 — 50; 6504 — 50; 6520 — 50; 6538 — 500; 6555 — 50; 6581 — 50; 6595 — 50; 6598 — 50; 6602 — 50; 6612 — 50; 6672 — 50; 6680 — 50; 6686 — 100; 6746 — 50; 6750 — 50; 6757 — 50; 6776 — 50; 6779 — 50; 6784 — 50; 6793 — 50; 6796 — 50; 6799 — 50; 6800 — 50; 6834 — 500; 6843 — 50; 6856 — 50; 6860 — 50; 6867 — 50; 6871 — 50; 6879 — 50; 6903 — 50; 6913 — 50; 6923 — 50; 6933 — 50; 6963 — 50; 6983 — 50; 6993 — 50.

SIETE MIL 7000 — 50; 7002 — 50; 7008 — 50; 7015 — 50; 7025 — 50; 7051 — 50; 7086 — 50; 7088 — 50; 7094 — 50; 7105 — 50; 7116 — 50; 7132 — 50; 7136 — 50; 7139 — 50; 7152 — 50; 7220 — 50; 7221 — 50; 7227 — 50; 7237 — 50; 7243 — 50; 7255 — 50; 7262 — 500; 7276 — 50; 7288 — 50; 7291 — 50; 7300 — 50; 7325 — 50; 7348 — 50; 7362 — 50; 7400 — 50; 7409 — 100; 7439 — 50; 7446 — 50; 7452 — 50; 7475 — 50; 7492 — 50; 7527 — 50; 7533 — 50; 7540 — 50; 7577 — 50; 7661 — 50; 7669 — 50; 7674 — 50; 7678 — 50; 7708 — 50; 7749 — 50; 7758 — 50; 7768 — 50; 7779 — 50; 7799 — 50; 7807 — 50; 7811 — 50; 7828 — 50; 7838 — 50; 7839 — 50; 7843 — 50; 7884 — 50; 7901 — 50; 7918 — 50; 7920 — 50; 7929 — 50; 7937 — 50; 7971 — 50; 7990 — 50.

OCHO MIL 8002 — 50; 8004 — 50; 8005 — 50; 8017 — 50; 8021 — 50; 8046 — 50; 8049 — 50; 8050 — 50; 8060 — 50; 8070 — 50; 8084 — 50; 8097 — 50; 8100 — 50; 8111 — 50; 8128 — 50; 8166 — 50; 8168 — 50; 8171 — 50; 8181 — 50; 8188 — 50; 8190 — 50; 8192 — 50; 8240 — 50; 8268 — 50; 8286 — 50; 8314 — 50; 8318 — 50; 8335 — 50; 8355 — 50; 8370 — 50; 8393 — 50; 8394 — 50; 8428 — 50; 8442 — 50; 8461 — 50; 8465 — 50; 8472 — 50; 8481 — 50; 8483 — 50; 8504 — 500; 8508 — 50; 8512 — 50; 8523 — 50; 8538 — 50; 8544 — 50; 8558 — 50; 8564 — 50; 8571 — 50; 8587 — 50; 8588 — 50; 8597 — 50; 8617 — 500; 8618 — 50; 8626 — 50; 8628 — 50; 8630 — 50; 8653 — 50; 8663 — 50; 8718 — 50; 8740 — 50; 8748 — 50; 8784 — 50; 8794 — 50; 8813 — 50; 8835 — 50; 8838 — 50; 8861 — 50; 8863 — 50; 8871 — 50; 8873 — 50; 8882 — 50; 8895 — 50; 8901 — 50; 8905 — 50; 8949 — 50; 8964 — 50; 8986 — 50.

NUEVE MIL 9036 — 50; 9060 — 50; 9071 — 50; 9074 — 50; 9100 — 50; 9126 — 50; 9128 — 50; 9136 — 50; 9160 — 50; 9161 — 50; 9186 — 50; 9198 — 50; 9208 — 50; 9210 — 50; 9270 — 50; 9274 — 50; 9306 — 50; 9313 — 50; 9316 — 50; 9332 — 50; 9339 — 50; 9378 — 50; 9380 — 50; 9395 — 50; 9400 — 50; 9405 — 50; 9415 — 50; 9459 — 50; 9471 — 50; 9554 — 50; 9593 — 50; 9603 — 50; 9605 — 50; 9617 — 50; 9622 — 50; 9657 — 50; 9663 — 50; 9691 — 50; 9742 — 50; 9761 — 50; 9769 — 50; 9793 — 50; 9822 — 50; 9834 — 50; 9842 — 50; 9879 — 50; 9908 — 50; 9939 — 50; 9955 — 50; 9957 — 50; 9978 — 50.

DIEZ MIL 10027 — 50; 10029 — 50; 10065 — 50; 10068 — 50; 10088 — 50; 10102 — 50; 10104 — 50; 10122 — 50; 10160 — 50; 10166 — 50; 10185 — 50; 10188 — 50; 10201 — 50; 10203 — 50; 10206 — 50; 10225 — 50; 10252 — 50; 10298 — 50; 10345 — 50; 10374 — 50; 10380 — 50; 10389 — 50; 10414 — 50; 10424 — 50; 10433 — 50; 10444 — 50; 10448 — 50; 10462 — 50; 10467 — 50; 10468 — 50; 10488 — 50; 10496 — 50; 10499 — 50; 10500 — 50; 10513 — 50; 10537 — 50; 10567 — 50; 10568 — 50; 10580 — 50; 10590 — 50; 10593 — 50; 10623 — 50; 10625 — 50; 10652 — 50; 10672 — 50; 10675 — 50; 10709 — 50; 10761 — 50; 10773 — 50; 10785 — 50; 10805 — 50; 10826 — 50; 10843 — 50; 10869 — 50; 10922 — 50; 10988 — 50.

ONCE MIL 11016 — 50; 11017 — 50; 11040 — 50; 11049 — 50; 11081 — 50; 11150 — 50; 11163 — 50; 11172 — 50; 11177 — 50; 11184 — 50; 11193 — 50; 11213 — 50; 11221 — 50; 11232 — 50; 11234 — 50; 11258 — 50; 11262 — 50; 11303 — 50; 11315 — 50; 11338 — 50; 11340 — 50; 11355 — 50; 11358 — 50; 11369 — 50; 11393 — 50; 11409 — 50; 11449 — 50; 11473 — 50; 11490 — 50; 11509 — 50; 11513 — 50; 11519 — 50; 11549 — 50; 11559 — 50; 11575 — 50; 11600 — 50; 11605 — 50; 11613 — 50; 11630 — 50; 11638 — 50; 11640 — 50; 11646 — 50; 11655 — 50; 11659 — 50; 11662 — 50; 11682 — 50; 11685 — 50; 11733 — 50; 11751 — 50; 11765 — 50; 11776 — 50; 11779 — 50; 11784 — 50; 11786 — 50; 11803 — 50; 11820 — 50; 11821 — 50; 11828 — 50; 11853 — 50; 11886 — 50; 11887 — 50; 11920 — 50; 11971 — 50; 11974 — 50; 11976 — 50; 11999 — 50.

DOCE MIL 12003 — 50; 12019 — 50; 12031 — 50; 12096 — 50; 12110 — 50; 12141 — 50; 12145 — 50; 12159 — 50; 12161 — 50; 12168 — 50; 12193 — 50; 12195 — 50; 12200 — 50; 12202 — 50; 12207 — 50; 12225 — 50; 12227 — 50; 12273 — 50; 12296 — 50; 12315 — 50; 12328 — 50; 12349 — 50; 12361 — 50; 12410 — 50; 12416 — 50; 12439 — 50; 12441 — 50; 12450 — 50; 12458 — 50; 12462 — 50; 12473 — 50; 12488 — 50; 12504 — 50; 12517 — 50; 12518 — 50; 12519 — 50; 12525 — 50; 12556 — 50; 12558 — 50; 12569 — 50; 12572 — 50; 12574 — 50; 12591 — 50; 12594 — 50; 12617 — 50; 12623 — 50; 12640 — 50; 12643 — 50; 12652 — 50; 12677 — 50; 12727 — 50; 12739 — 50; 12776 — 50; 12783 — 50; 12789 — 50; 12799 — 50; 12827 — 50; 12836 — 50; 12864 — 50; 12872 — 50; 12898 — 50; 12902 — 50; 12918 — 50; 12931 — 50; 12939 — 50; 12942 — 50; 12945 — 50; 12951 — 50; 12954 — 50; 12957 — 50; 12965 — 50; 12975 — 50.

TRECE MIL 13037 — 50; 13051 — 50; 13069 — 50; 13087 — 50; 13092 — 50; 13101 — 50; 13106 — 50; 13111 — 50; 13130 — 50; 13134 — 50; 13164 — 50; 13177 — 50; 13192 — 50; 13193 — 50; 13206 — 50; 13209 — 50; 13210 — 50; 13227 — 50; 13235 — 50; 13271 — 50; 13279 — 50; 13293 — 50; 13299 — 50; 13302 — 50; 13334 — 50; 13345 — 50; 13365 — 50; 13376 — 50; 13420 — 50; 13421 — 50; 13435 — 50; 13442 — 50; 13452 — 50; 13459 — 50; 13549 — 100; 13571 — 50; 13572 — 50; 13619 — 50; 13631 — 50; 13633 — 50; 13634 — 50; 13639 — 50; 13658 — 50; 13662 — 50; 13675 — 50; 13680 — 50; 13683 — 50; 13688 — 50; 13693 — 50; 13708 — 50; 13723 — 50; 13738 — 50; 13745 — 50; 13770 — 50; 13791 — 50; 13811 — 50; 13812 — 50; 13819 — 50; 13832 — 50; 13842 — 50; 13844 — 50; 13845 — 50; 13851 — 50; 13860 — 50; 13882 — 50; 13889 — 50; 13891 — 50; 13954 — 50; 13958 — 50; 13996 — 50; 13998 — 50.

CATORCE MIL 14025 — 50; 14029 — 50; 14034 — 50; 14038 — 50; 14039 — 100; 14074 — 50; 14092 — 50; 14117 — 50; 14122 — 50; 14127 — 50; 14129 — 50; 14132 — 50; 14136 — 50; 14154 — 50; 14157 — 50; 14186 — 50; 14202 — 50; 14204 — 50; 14220 — 50; 14235 — 50; 14239 — 50; 14299 — 50; 14344 — 50; 14369 — 50; 14374 — 50; 14387 — 50; 14395 — 50; 14403 — 50; 14427 — 50; 14438 — 50; 14440 — 50; 14448 — 50; 14455 — 50; 14488 — 50; 14490 — 50; 14502 — 50; 14506 — 50; 14519 — 50; 14523 — 50; 14553 — 50; 14599 — 50; 14644 — 50; 14652 — 50; 14683 — 50; 14685 — 50; 14689 — 50; 14700 — 50; 14702 — 50; 14710 — 50; 14723 — 50; 14724 — 50; 14745 — 50; 14791 — 50; 14794 — 50; 14817 — 50; 14847 — 50; 14848 — 50; 14859 — 50; 14870 — 50; 14884 — 50; 14892 — 50; 14898 — 50; 14905 — 50; 14909 — 50; 14912 — 50; 14942 — 50; 14950 — 50; 14951 — 50; 14961 — 50; 14968 — 50; 14978 — 50; 14990 — 50.

QUINCE MIL 15014 — 100; 15019 — 50; 15044 — 50; 15045 — 50; 15124 — 50; 15140 — 50; 15141 — 50; 15163 — 50; 15166 — 50; 15185 — 50; 15189 — 50; 15202 — 50; 15215 — 100; 15220 — 50; 15224 — 50; 15247 — 50; 15272 — 50; 15273 — 50; 15282 — 50; 15293 — 50; 15301 — 50; 15315 — 50; 15322 — 50; 15323 — 50; 15324 — 50; 15360 — 50; 15402 — 50; 15409 — 50; 15452 — 50; 15466 — 50; 15469 — 50; 15476 — 50; 15485 — 50; 15495 — 50; 15513 — 50; 15534 — 50; 15539 — 50; 15551 — 50; 15574 — 50; 15578 — 50; 15610 — 50; 15613 — 50; 15633 — 50; 15637 — 50; 15644 — 50; 15674 — 50; 15676 — 50; 15689 — 50; 15740 — 50; 15774 — 50; 15801 — 50; 15802 — 50; 15824 — 50; 15834 — 50; 15858 — 50; 15862 — 50; 15874 — 50; 15884 — 50; 15901 — 50; 15913 — 50; 15922 — 50; 15925 — 50; 15930 — 50; 15945 — 50; 15946 — 50; 15961 — 50; 15973 — 50; 15995 — 50.

DIECISEIS MIL 16062 — 50; 16076 — 50; 16078 — 50; 16097 — 50; 16104 — 50; 16118 — 50; 16139 — 50; 16143 — 50; 16172 — 50; 16190 — 50; 16194 — 50; 16195 — 50; 16218 — 50; 16232 — 50; 16245 — 50; 16261 — 50; 16263 — 50; 16272 — 50; 16330 — 50; 16345 — 50; 16376 — 50; 16382 — 50; 16383 — 50; 16387 — 50; 16392 — 50; 16411 — 50; 16419 — 50; 16441 — 50; 16444 — 50; 16453 — 50; 16457 — 50; 16466 — 50; 16516 — 50; 16554 — 50; 16559 — 50; 16564 — 50; 16591 — 50; 16594 — 50; 16600 — 50; 16609 — 50; 16613 — 50; 16628 — 50; 16646 — 50; 16648 — 50; 16687 — 50; 16688 — 50; 16703 — 50; 16730 — 50; 16732 — 50; 16762 — 50; 16786 — 50; 16793 — 50; 16821 — 50; 16830 — 50; 16836 — 50; 16840 — 50; 16877 — 50; 16885 — 50; 16912 — 50; 16921 — 50; 16951 — 50; 16973 — 50; 16982 — 50; 16998 — 50.

DIECISIETE MIL 17009 — 50; 17029 — 50; 17034 — 50; 17043 — 50; 17047 — 50; 17087 — 50; 17096 — 50; 17103 — 50; 17108 — 50; 17147 — 50; 17159 — 50; 17169 — 50; 17175 — 50; 17177 — 50; 17184 — 50; 17193 — 50; 17203 — 50; 17204 — 50; 17209 — 50; 17211 — 50; 17222 — 50; 17231 — 50; 17235 — 50; 17316 — 50; 17329 — 50; 17330 — 50; 17334 — 50; 17339 — 50; 17406 — 50; 17439 — 50; 17458 — 50; 17460 — 50; 17462 — 100; 17482 — 50; 17499 — 50; 17507 — 50; 17509 — 50; 17528 — 50; 17530 — 50; 17537 — 50; 17554 — 50; 17568 — 50; 17570 — 50; 17580 — 50; 17657 — 50; 17674 — 50; 17700 — 50; 17705 — 50; 17714 — 50; 17719 — 50; 17744 — 50; 17750 — 50; 17765 — 50; 17767 — 50; 17777 — 50; 17780 — 50; 17794 — 50; 17812 — 50; 17818 — 50; 17819 — 50; 17822 — 50; 17842 — 50; 17844 — 50; 17880 — 50; 17884 — 100; 17885 — 50; 17892 — 50; 17911 — 50; 17921 — 50; 17933 — 50; 17939 — 50; 17940 — 50; 17988 — 50; 17991 — 50.

DIECIOCHO MIL 18014 — 50; 18027 — 50; 18040 — 50; 18062 — 50; 18066 — 50; 18109 — 50; 18135 — 50; 18142 — 50; 18147 — 50; 18150 — 50; 18151 — 50; 18152 — 50; 18166 — 50; 18191 — 50; 18203 — 50; 18228 — 50; 18230 — 50; 18236 — 50; 18258 — 50; 18264 — 50; 18270 — 50; 18276 — 50; 18313 — 50; 18345 — 50; 18346 — 50; 18359 — 50; 18409 — 50; 18485 — 50; 18524 — 50; 18559 — 50; 18562 — 50; 18596 — 50; 18615 — 50; 18616 — 50; 18665 — 50; 18666 — 50; 18676 — 50; 18686 — 50; 18698 — 50; 18710 — 50; 18725 — 50; 18750 — 50; 18814 — 50; 18825 — 50; 18831 — 50; 18848 — 50; 18851 — 50; 18859 — 50; 18873 — 50; 18918 — 50; 18919 — 50; 18922 — 50; 18939 — 50; 18940 — 50; 18943 — 50; 18954 — 50; 18968 — 50; 18982 — 50; 18998 — 50.

DIECINUEVE MIL 19014 — 50; 19015 — 50; 19020 — 50; 19044 — 50; 19077 — 50; 19109 — 50; 19110 — 50; 19128 — 50; 19137 — 50; 19139 — 50; 19147 — 50; 19150 — 50; 19163 — 50; 19165 — 50; 19191 — 50; 19208 — 50; 19250 — 50; 19270 — 50; 19308 — 50; 19317 — 50; 19326 — 50; 19348 — 50; 19371 — 50; 19383 — 50; 19391 — 50; 19398 — 50; 19402 — 50; 19419 — 50; 19438 — 50; 19441 — 50; 19448 — 50; 19466 — 50; 19490 — 50; 19506 — 50; 19519 — 50; 19534 — 50; 19542 — 50; 19556 — 50; 19587 — 50; 19594 — 50; 19605 — 50; 19646 — 50; 19659 — 50; 19660 — 50; 19664 — 50; 19677 — 50; 19691 — 50; 19692 — 50; 19693 — 50; 19695 — 50; 19706 — 50; 19713 — 50; 19716 — 50; 19722 — 50; 19728 — 50; 19746 — 50; 19753 — 50; 19758 — 50; 19773 — 50; 19779 — 50; 19811 — 50; 19824 — 50; 19839 — 50; 19847 — 50; 19848 — 50; 19859 — 50; 19875 — 50; 19886 — 50; 19887 — 50; 19912 — 50; 19917 — 50; 19935 — 50; 19977 — 50; 19980 — 50.

VEINTE MIL 20000 — 50; 20010 — 50; 20068 — 50; 20097 — 50; 20122 — 50; 20187 — 50; 20199 — 50; 20210 — 50; 20215 — 50; 20236 — 50; 20241 — 50; 20244 — 50; 20294 — 50; 20303 — 50; 20329 — 50; 20330 — 50; 20341 — 50; 20347 — 50; 20380 — 50; 20395 — 50; 20403 — 50; 20404 — 50; 20437 — 50; 20459 — 50; 20469 — 50; 20477 — 50; 20494 — 50; 20514 — 50; 20537 — 50; 20551 — 50; 20579 — 50; 20585 — 50; 20607 — 50; 20695 — 50; 20709 — 50; 20721 — 50; 20732 — 50; 20736 — 50; 20750 — 50; 20758 — 50; 20763 — 50; 20774 — 50; 20790 — 50; 20813 — 50; 20863 — 50; 20864 — 50; 20868 — 50; 20869 — 50; 20890 — 50; 20892 — 50; 20893 — 50; 20901 — 50; 20911 — 50; 20913 — 50; 20914 — 50; 20918 — 50; 20929 — 50; 20936 — 50; 20954 — 50; 20974 — 50; 20978 — 50; 20998 — 50.

VEINTIUN MIL 21020 — 50; 21022 — 50; 21024 — 50; 21051 — 50; 21059 — 500; 21078 — 50; 21110 — 50; 21141 — 50; 21221 — 50; 21222 — 50; 21255 — 50; 21287 — 50; 21318 — 50; 21328 — 50; 21332 — 50; 21340 — 50; 21369 — 50; 21373 — 50; 21378 — 50; 21379 — 50; 21392 — 50; 21396 — 50; 21404 — 50; 21408 — 50; 21425 — 50; 21428 — 50; 21432 — 50; 21448 — 50; 21456 — 50; 21459 — 50; 21479 — 50; 21480 — 50; 21495 — 50; 21501 — 50; 21519 — 50; 21578 — 50; 21580 — 100; 21581 — 50; 21587 — 50; 21661 — 50; 21671 — 50; 21674 — 50; 21698 — 50; 21715 — 50; 21722 — 50; 21730 — 50; 21744 — 50; 21775 — 50; 21780 — 50; 21787 — 50; 21800 — 50; 21802 — 50; 21806 — 50; 21810 — 50; 21823 — 50; 21836 — 50; 21842 — 50; 21850 — 50; 21866 — 50; 21879 — 50; 21881 — 50; 21887 — 50; 21896 — 50; 21912 — 50; 21925 — 50; 21945 — 50; 21954 — 50; 21955 — 50; 21966 — 50; 21968 — 50; 21978 — 50; 21982 — 50; 21984 — 50.

VEINTIDOS MIL 22003 — 50; 22005 — 50; 22021 — 50; 22033 — 50; 22039 — 50; 22044 — 50; 22052 — 50; 22067 — 50; 22083 — 50; 22101 — 50; 22119 — 50; 22123 — 50; 22126 — 50; 22132 — 50; 22154 — 50; 22173 — 50; 22178 — 50; 22185 — 50; 22189 — 50; 22216 — 50; 22238 — 50; 22261 — 50; 22265 — 50; 22308 — 50; 22326 — 50; 22350 — 50; 22369 — 50; 22377 — 50; 22387 — 50; 22400 — 100; 22428 — 50; 22462 — 50; 22464 — 50; 22466 — 50; 22479 — 50; 22490 — 50; 22493 — 50; 22499 — 50; 22507 — 50; 22509 — 100; 22524 — 50; 22552 — 50; 22566 — 50; 22573 — 100; 22604 — 50; 22610 — 50; 22637 — 50; 22656 — 50; 22662 — 50; 22667 — 50; 22668 — 50; 22732 — 50; 22740 — 50; 22741 — 50; 22750 — 50; 22751 — 50; 22784 — 50; 22793 — 50; 22794 — 50; 22806 — 50; 22810 — 50; 22832 — 50; 22838 — 50; 22841 — 50; 22850 — 50; 22859 — 500; 22864 — 50; 22869 — 50; 22875 — 500; 22886 — 50; 22895 — 50; 22924 — 50; 22963 — 50.

VEINTITRES MIL 23006 — 50; 23010 — 50; 23013 — 50; 23028 — 50; 23029 — 50; 23035 — 50; 23051 — 50; 23073 — 50; 23088 — 50; 23108 — 50; 23114 — 50; 23134 — 50; 23147 — 50; 23148 — 50; 23160 — 50; 23170 — 50; 23175 — 50; 23184 — 50; 23196 — 50; 23209 — 50; 23216 — 50; 23218 — 50; 23224 — 50; 23233 — 50; 23268 — 50; 23270 — 50; 23276 — 100; 23283 — 50; 23338 — 50; 23341 — 50; 23349 — 50; 23363 — 50; 23365 — 50; 23384 — 50; 23404 — 50; 23432 — 50; 23482 — 50; 23579 — 100; 23627 — 50; 23634 — 50; 23680 — 50; 23707 — 50; 23718 — 50; 23749 — 50; 23803 — 50; 23815 — 50; 23818 — 100; 23860 — 50; 23861 — 50; 23898 — 50; 23908 — 50; 23910 — 50; 23934 — 50; 23939 — 50; 23959 — 50; 23967 — 50; 23977 — 50; 23979 — 50; 23996 — 50.

VEINTICUATRO MIL 24019 — 50; 24027 — 50; 24031 — 50; 24034 — 50; 24053 — 50; 24072 — 50; 24073 — 50; 24114 — 50; 24129 — 50; 24144 — 50; 24146 — 50; 24157 — 50; 24161 — 50; 24173 — 50; 24179 — 50; 24180 — 50; 24189 — 50; 24190 — 50; 24196 — 50; 24201 — 50; 24214 — 50; 24234 — 50; 24238 — 50; 24247 — 50; 24248 — 50; 24253 — 50; 24267 — 50; 24283 — 50; 24310 — 50; 24317 — 50; 24326 — 50; 24368 — 50; 24369 — 50; 24410 — 50; 24418 — 50; 24438 — 50; 24444 — 50; 24445 — 50; 24446 — 50; 24451 — 50; 24454 — 50; 24470 — 50; 24477 — 50; 24491 — 50; 24533 — 50; 24548 — 50; 24551 — 50; 24560 — 50; 24577 — 50; 24585 — 50; 24607 — 50; 24625 — 50; 24626 — 50; 24632 — 50; 24634 — 50; 24635 — 50; 24647 — 50; 24659 — 50; 24681 — 50; 24714 — 50; 24728 — 50; 24736 — 50; 24745 — 50; 24775 — 50; 24780 — 50; 24782 — 50; 24808 — 50; 24823 — 50; 24831 — 50; 24834 — 50; 24850 — 50; 24858 — 50; 24869 — 50; 24882 — 50; 24916 — 50; 24917 — 50; 24918 — 50; 24938 — 50; 24940 — 50; 24941 — 50; 24942 — 50; 24961 — 50; 24975 — 50; 24998 — 50.

VEINTICINCO MIL 25007 — 50; 25013 — 50; 25050 — 50; 25052 — 50; 25058 — 50; 25140 — 50; 25167 — 50; 25173 — 50; 25194 — 50; 25203 — 50; 25206 — 50; 25227 — 50; 25282 — 50; 25286 — 50; 25298 — 50; 25310 — 50; 25324 — 50; 25335 — 50; 25372 — 50; 25389 — 50; 25413 — 50; 25418 — 50; 25420 — 50; 25427 — 50; 25459 — 50; 25470 — 50; 25471 — 50; 25474 — 50; 25475 — 50; 25487 — 50; 25493 — 50; 25524 — 50; 25546 — 50; 25571 — 50; 25585 — 50; 25593 — 50; 25600 — 50; 25607 — 50; 25609 — 50; 25611 — 50; 25618 — 50; 25628 — 50; 25644 — 50; 25661 — 50; 25664 — 50; 25690 — 50; 25696 — 50; 25712 — 50; 25721 — 50; 25772 — 50; 25773 — 50; 25838 — 50; 25847 — 50; 25863 — 50; 25865 — 50; 25886 — 50; 25894 — 50; 25922 — 50; 25926 — 50; 25929 — 50; 25933 — 50; 25945 — 50; 25962 — 50; 25986 — 50; 25999 — 50.

VEINTISEIS MIL 26000 — 50; 26001 — 50; 26015 — 50; 26048 — 50; 26054 — 50; 26064 — 50; 26083 — 50; 26084 — 50; 26102 — 50; 26112 — 50; 26120 — 50; 26135 — 50; 26136 — 50; 26137 — 50; 26163 — 50; 26165 — 50; 26170 — 50; 26182 — 50; 26187 — 50; 26189 — 50; 26199 — 50; 26207 — 50; 26212 — 50; 26214 — 50; 26241 — 50; 26277 — 50; 26287 — 50; 26291 — 50; 26296 — 50; 26305 — 50; 26327 — 50; 26329 — 50; 26344 — 50; 26346 — 50; 26392 — 50; 26414 — 50; 26427 — 50; 26446 — 50; 26450 — 50; 26458 — 50; 26460 — 50; 26482 — 50; 26488 — 50; 26518 — 50; 26531 — 50; 26533 — 50; 26539 — 50; 26540 — 50; 26556 — 50; 26573 — 50; 26588 — 50; 26597 — 50; 26601 — 50; 26605 — 50; 26664 — 50; 26704 — 50; 26705 — 50; 26720 — 50; 26725 — 50; 26756 — 50; 26768 — 50; 26777 — 50; 26784 — 50; 26788 — 50; 26796 — 50; 26807 — 50; 26812 — 50; 26824 — 50; 26853 — 50; 26870 — 50; 26873 — 50; 26890 — 50; 26914 — 50; 26922 — 50; 26940 — 50; 26945 — 50; 26951 — 50; 26975 — 50; 26990 — 50; 26994 — 50.

VEINTISIETE MIL 27008 — 50; 27024 — 50; 27044 — 50; 27045 — 50; 27061 — 50; 27066 — 50; 27070 — 50; 27077 — 50; 27091 — 50; 27100 — 50; 27106 — 50; 27117 — 50; 27125 — 50; 27141 — 50; 27155 — 50; 27181 — 50; 27185 — 50; 27194 — 50; 27198 — 50; 27200 — 50; 27258 — 50; 27270 — 50; 27272 — 50; 27274 — 50; 27305 — 50; 27344 — 50; 27365 — 50; 27369 — 50; 27384 — 50; 27400 — 50; 27401 — 50; 27407 — 50; 27411 — 50; 27420 — 50; 27433 — 50; 27434 — 50; 27492 — 50; 27531 — 50; 27542 — 50; 27572 — 50; 27594 — 50; 27609 — 50; 27632 — 50; 27644 — 50; 27645 — 50; 27684 — 50; 27712 — 50; 27730 — 50; 27738 — 50; 27781 — 50; 27785 — 50; 27789 — 50; 27792 — 50; 27803 — 50; 27811 — 50; 27822 — 50; 27878 — 50; 27881 — 50; 27905 — 50; 27925 — 50; 27940 — 50; 27944 — 50; 27948 — 50; 27952 — 50; 27960 — 50; 27963 — 50; 27974 — 50; 27985 — 50; 27991 — 50.

VEINTIOCHO MIL 28003 — 50; 28043 — 50; 28068 — 50; 28076 — 50; 28079 — 50; 28099 — 50; 28102 — 50; 28174 — 50; 28186 — 50; 28283 — 50; 28290 — 50; 28295 — 50; 28296 — 50; 28308 — 100; 28318 — 50; 28329 — 50; 28354 — 50; 28357 — 50; 28363 — 50; 28382 — 50; 28386 — 50; 28390 — 50; 28407 — 50; 28410 — 50; 28423 — 50; 28469 — 50; 28484 — 50; 28487 — 50; 28493 — 50; 28498 — 50; 28503 — 50; 28514 — 50; 28548 — 50; 28555 — 50; 28564 — 100; 28594 — 100; 28602 — 50; 28670 — 50; 28671 — 50; 28679 — 50; 28681 — 50; 28713 — 50; 28719 — 50; 28720 — 50; 28721 — 50; 28732 — 50; 28746 — 50; 28770 — 50; 28784 — 50; 28850 — 50; 28883 — 50; 28934 — 50; 28969 — 50; 28987 — 50.

VEINTINUEVE MIL 29003 — 50; 29006 — 50; 29030 — 50; 29045 — 50; 29049 — 50; 29062 — 50; 29074 — 50; 29125 — 50; 29134 — 50; 29161 — 50; 29170 — 50; 29197 — 50; 29238 — 50; 29246 — 50; 29272 — 50; 29299 — 50; 29322 — 50; 29331 — 50; 29332 — 50; 29338 — 50; 29345 — 50; 29349 — 50; 29376 — 50; 29379 — 50; 29421 — 50; 29457 — 50; 29469 — 50; 29529 — 50; 29545 — 50; 29550 — 50; 29565 — 50; 29575 — 50; 29583 — 50; 29588 — 50; 29590 — 500; 29602 — 50; 29603 — 50; 29611 — 50; 29652 — 50; 29654 — 50; 29675 — 50; 29693 — 50; 29696 — 50; 29710 — 50; 29714 — 50; 29721 — 50; 29741 — 50; 29749 — 50; 29756 — 50; 29772 — 50; 29799 — 50; 29840 — 50; 29878 — 50; 29920 — 50; 29932 — 50; 29941 — 50; 29964 — 50; 29966 — 50; 29968 — 50; 29969 — 50; 29993 — 50; 29998 — 50.

TREINTA MIL 30036 — 50; 30049 — 50; 30052 — 50; 30062 — 50; 30070 — 50; 30071 — 50; 30102 — 50; 30123 — 50; 30131 — 50; 30145 — 50; 30149 — 50; 30171 — 50; 30182 — 50; 30183 — 50; 30193 — 50; 30203 — 50; 30207 — 50; 30216 — 50; 30231 — 50; 30237 — 50; 30244 — 50; 30263 — 50; 30269 — 50; 30274 — 50; 30290 — 50; 30291 — 50; 30297 — 50; 30305 — 50; 30323 — 50; 30341 — 50; 30345 — 50; 30372 — 50; 30393 — 50; 30394 — 50; 30421 — 50; 30433 — 50; 30499 — 50; 30522 — 50; 30535 — 50; 30557 — 50; 30572 — 50; 30575 — 50; 30601 — 50; 30614 — 50; 30706 — 50; 30715 — 50; 30756 — 50; 30757 — 50; 30765 — 50; 30766 — 50; 30768 — 50; 30769 — 50; 30779 — 50; 30796 — 50; 30798 — 50; 30804 — 50; 30816 — 50; 30818 — 50; 30826 — 50; 30830 — 50; 30857 — 50; 30896 — 50; 30911 — 50; 30922 — 50; 30935 — 50; 30940 — 50; 30953 — 50; 30954 — 50; 30967 — 50; 30968 — 50; 30977 — 50.

TREINTA Y UN MIL 31005 — 50; 31046 — 50; 31052 — 50; 31123 — 50; 31124 — 50; 31135 — 50; 31163 — 50; 31165 — 50; 31229 — 50; 31234 — 50; 31241 — 50; 31257 — 50; 31287 — 50; 31288 — 50; 31295 — 50; 31301 — 50; 31316 — 50; 31317 — 50; 31324 — 50; 31356 — 50; 31362 — 50; 31365 — 50; 31375 — 50; 31381 — 50; 31392 — 50; 31395 — 50; 31398 — 50; 31420 — 50; 31422 — 50; 31464 — 50; 31475 — 50; 31479 — 50; 31495 — 50; 31511 — 50; 31526 — 50; 31558 — 50; 31560 — 50; 31581 — 50; 31586 — 50; 31611 — 50; 31629 — 50; 31641 — 50; 31699 — 50; 31700 — 50; 31705 — 50; 31730 — 50; 31733 — 50; 31756 — 50; 31762 — 50; 31767 — 50; 31809 — 50; 31810 — 50; 31829 — 50; 31841 — 50; 31859 — 50; 31871 — 50; 31887 — 50; 31927 — 50; 31939 — 50; 31945 — 50; 31946 — 50; 31952 — 50; 31966 — 50; 31968 — 50; 31997 — 50.

TREINTA Y DOS MIL 32010 — 50; 32056 — 50; 32077 — 50; 32086 — 50; 32094 — 100; 32129 — 50; 32145 — 50; 32178 — 50; 32180 — 50; 32195 — 50; 32220 — 50; 32221 — 50; 32241 — 50; 32254 — 50; 32273 — 50; 32275 — 50; 32291 — 50; 32319 — 50; 32327 — 50; 32354 — 50; 32359 — 50; 32372 — 50; 32384 — 50; 32404 — 50; 32416 — 50; 32435 — 50; 32444 — 50; 32447 — 50; 32471 — 50; 32477 — 50; 32478 — 50; 32481 — 50; 32483 — 50; 32486 — 50; 32510 — 50; 32513 — 50; 32522 — 50; 32530 — 50; 32545 — 50; 32548 — 50; 32555 — 50; 32590 — 50; 32591 — 50; 32615 — 50; 32640 — 50; 32644 — 50; 32661 — 50; 32681 — 50; 32713 — 50; 32735 — 50; 32740 — 50; 32744 — 50; 32758 — 50; 32763 — 50; 32774 — 50; 32778 — 50; 32799 — 50; 32804 — 50; 32807 — 50; 32808 — 50; 32836 — 50; 32866 — 50; 32870 — 50; 32883 — 50; 32885 — 50; 32890 — 50; 32933 — 50; 32935 — 50; 32939 — 50; 32955 — 50; 32969 — 50; 32976 — 50; 32977 — 50.

TREINTA Y TRES MIL 33006 — 50; 33025 — 50; 33048 — 50; 33050 — 50; 33065 — 50; 33068 — 50; 33069 — 50; 33078 — 50; 33111 — 50; 33131 — 50; 33155 — 50; 33177 — 50; 33190 — 50; 33201 c. — 50; 33202 c. — 50; 33203 c. — 50; 33204 c. — 50; 33205 c. — 50; 33206 c. — 50; 33207 c. — 50; 33208 c. — 50; 33209 c. — 50; 33210 c. — 50; 33211 c. — 50; 33212 c. — 50; 33213 c. — 50; 33214 — 50; 33214 c. — 50; 33215 c. — 50; 33216 c. — 50; 33217 c. — 50; 33218 c. — 50; 33219 c. — 50; 33220 — 50; 33220 c. — 50; 33221 c. — 50; 33222 c. — 50; 33223 c. — 50; 33224 c. — 50; 33225 c. — 50; 33226 c. — 50; 33227 c. — 50; 33228 c. — 50; 33229 c. — 50; 33230 c. — 50; 33231 — 50; 33231 c. — 50; 33232 c. — 50; 33233 c. — 50; 33234 c. — 50; 33235 c. — 50; 33236 c. — 50; 33237 c. — 50; 33238 c. — 50; 33239 c. — 50; 33240 c. — 50; 33241 c. — 50; 33242 c. — 50; 33243 c. — 50; 33244 — 50; 33244 c. — 50; 33245 c. — 50; 33246 c. — 50; 33247 c. — 50; 33248 c. — 50; 33249 c. — 50; 33250 c. — 50; 33251 c. — 50; 33252 c. — 50; 33253 c. — 50; 33254 c. — 50; 33255 c. — 50; 33256 c. — 50; 33257 c. — 50; 33258 c. — 50; 33259 c. — 50; 33260 c. — 50; 33261 c. — 50; 33262 c. — 50; 33262 a. 100; 33263 10,000; 33264 p. 100; 33264 c. — 50; 33265 c. — 50; 33266 c. — 50; 33267 c. — 50; 33268 c. — 50; 33269 c. — 50; 33270 c. — 50; 33271 c. — 50; 33272 c. — 50; 33273 c. — 50; 33274 c. — 50; 33275 c. — 50; 33276 c. — 50; 33277 c. — 50; 33278 c. — 50; 33279 c. — 50; 33280 c. — 50; 33281 c. — 50; 33282 c. — 50; 33283 c. — 50; 33284 c. — 50; 33285 c. — 50; 33286 — 50; 33286 c. — 50; 33287 c. — 50; 33288 c. — 50; 33289 c. — 50; 33290 — 50; 33290 c. — 50; 33291 c. — 50; 33292 c. — 50; 33293 c. — 50; 33294 c. — 50; 33295 c. — 50; 33296 c. — 50; 33297 c. — 50; 33298 — 50; 33298 c. — 50; 33299 c. — 50; 33300 c. — 50; 33311 — 50; 33313 — 50; 33319 — 50; 33326 — 50; 33378 — 50; 33406 — 50; 33422 — 50; 33427 — 50; 33432 — 50; 33436 — 50; 33446 — 50; 33449 — 50; 33450 — 50; 33471 — 50; 33499 — 50; 33503 — 50; 33515 — 50; 33516 — 50; 33520 — 50; 33531 — 50; 33552 — 50; 33554 — 50; 33564 — 50; 33574 — 50; 33580 — 50; 33623 — 50; 33665 — 50; 33713 — 50; 33720 — 50; 33733 — 50; 33735 — 50; 33741 — 50; 33744 — 50; 33766 — 50; 33777 — 50; 33795 — 50; 33809 — 50; 33810 — 50; 33825 — 50; 33877 — 50; 33922 — 50; 33927 — 50; 33936 — 50.

TREINTA Y CUATRO MIL 34021 — 50; 34023 — 50; 34036 — 50; 34086 — 50; 34119 — 50; 34132 — 50; 34146 — 50; 34156 — 50; 34165 — 50; 34178 — 50; 34193 — 50; 34209 — 50; 34222 — 50; 34226 — 50; 34228 — 50; 34235 — 50; 34242 — 50; 34244 — 50; 34257 — 50; 34259 — 50; 34327 — 50; 34329 — 50; 34338 — 50; 34343 — 50; 34349 — 50; 34359 — 50; 34368 — 50; 34375 — 50; 34387 — 50; 34389 — 50; 34426 — 50; 34470 — 50; 34471 — 50; 34485 — 50; 34506 — 50; 34520 — 50; 34558 — 50; 34566 — 50; 34592 — 50; 34619 — 50; 34647 — 50; 34688 — 50; 34693 — 50; 34706 — 50; 34710 — 50; 34713 — 50; 34744 — 50; 34748 — 50; 34753 — 50; 34755 — 50; 34759 — 50; 34793 — 50; 34795 — 50; 34818 — 50; 34842 — 50; 34844 — 50; 34865 — 50; 34895 — 50; 34896 — 50; 34899 — 50; 34913 — 50; 34942 — 50; 34958 — 50; 34979 — 50; 34982 — 50; 34992 — 50; 34996 — 50; 34997 — 50.

El premio de $75,000 ha correspondido al número 5761.
Las 2 aproximaciones anterior y posterior al Primer premio han correspondido a los números 5760 y 5762.
Las 99 aproximaciones a la centena del Primer premio han correspondido a los números del 5701 al 5760 y del 5762 al 5800.
El premio de $20,000 ha correspondido al número 5004.
Las 2 aproximaciones anterior y posterior al Segundo premio han correspondido a los números 5003 y 5005.
Las 99 aproximaciones a la centena del Segundo premio han correspondido a los números del 5001 al 5003 y del 5005 al 5100.
El premio de $10,000 ha correspondido al número 33263.
Las 2 aproximaciones anterior y posterior al Tercer premio han correspondido a los números 33262 y 33264.
Las 99 aproximaciones a la centena del Tercer premio han correspondido a los números del 33201 al 33262 y del 33264 al 33300.
El Siguiente Sorteo No. 943, ordinario, se celebrará el día 9 de Enero de 1935 y constará de 35.000 billetes a $10 el entero dividido en centésimos a 10 centavos cada fracción.
Lo que se publica para general conocimiento.--Habana, 2 de Enero de 1935

REPUBLICA DE CUBA—LOTERIA NACIONAL—DIRECCION GENERAL

DIRECTOR GENERAL.

Imprenta y Librería "LA MODERNA POESIA" Obispo 129 al 135--Habana.

INFORMACION TELEGRAFICA DEL INTERIOR DE LA ISLA

Por nuestros corresponsales, a través del hilo directo del DIARIO DE LA MARINA

PINAR DEL RIO

SERA REORGANIZADO EL AYUNTAMIENTO DE CAYAJABOS

CAYAJABOS, enero 2. DIARIO. Habana.— Ha quedado constituída en este pueblo una comisión encargada de reorganizar el Ayuntamiento local. Esta se compoe delas siguientes personas: presidente, Sebastián Rodríguez; vocales: Carmen Benítez de Fernández, Rosario Castañeda de Vega, Ernesto Rodríguez y Manuel Falero, Rogelio Santos es el secretario de la comisión.

En la primera reunión celebrada, este corresponsal recibió el encargo de acumular datos históricos relacionados con la desmembración de este Ayuntamiento, así como los detalles topográficos y otros datos relacionados con la donación hecha por los Pedroso a dicho Ayuntamiento, consistente en cinco caballerías de tierra que hoy valen una fortuna.

Oportunamente informaré del resultado de estas gestiones. JOSE B. POSE, Corresponsal.

REGISTRADA LA RESIDENCIA DEL ESTUDIANTE MARSILLO

PINAR DEL RIO, enero 2. DIARIO Habana.— La residencia del joven estudiante universitario Antonio Marsilio, ha sido registrada por miembros del Ejército sin resultados. Marsilio está alistado en el Partido Revolucionario Cubano, y se halla circulado. Nada se sabe oficialmente sobre la detención del cabo Pedro Cantón y de su hermano Luis del Ejército Constitucional.

FELICIADO

El Alcalde Guerra, ha sido felicitado grandemente, por las obras de mejoramiento público, realizadas en la Casa de Socorro, donde se inaugurará en breve uno de los mejores hospitales de Emergencia de la República. GUILLERMO RODRIGUEZ Corresponsal.

HABANA

PIDE EL INGRESO DE SU HIJO EN EL REFORMATORIO DE GUANAJAY

REGLA, enero 2. DIARIO. Habana.—José Sosa Carballo, vecino de Maceo número 56, ha denunciado a la Policía que su hijo José, de 11 años de edad, le desobedece constantemente y anda solo por las callas a deshora de la noche. Por lo que pide su ingreso en el Reformatorio de Guanajay.

Fiesta de los Bomberos

El próximo domingo a las ocho de la noche, se celebrará una gran fiesta en la casa-cuartel de los Bomberos del Comercio de Regla, con motivo de celebrar el aniversario de su fundación.

Con tal motivo, el coronel-primer Jefe, José del Amo, ha cursado numerosas invitaciones, especialmente a la Prensa, que se muestra agradecida a la deferencia.—Alejandro Pérez Corresponsal.

UN NIÑO ARROLLADO POR UN CARRO DE REPARTIR DULCES

SAN ANTONIO DE LOS BAÑOS, enero 2. DIARIO. Habana.— Hoy por la tarde fué arrollado el niño Roberto León, por un carro de repartir dulces, manejado por Eladio Hernández Gil. El estado del niño es grave. Ocurrió el hecho en la calle Juan Delgado en esta ciudad. Hernández está detenido, y el Juzgado se halla actuando. Corresponsal.

ESTALLO UN PETARDO

SANTIAGO DE LAS VEGAS, enero 2. DIARIO. Habana.— Anoche estalló un petardo sin ocasionar daños, en la quinta «Ela Ada», situada en la calle 2 esquina a la calle 7. EVA ROJAS. Corresponsal.

MATANZAS

TRAGICA MUERTE DE UN NIÑO DE ONCE AÑOS

MATANZAS, enero 2. DIARIO. Hbana.— Murió horriblemente mutilado por una carreta en una finca cercana a Colón, el menor José Miguel Rodríguez, de once años de edad. El suceso ocurrió cuando dicho menor trabajaba con su padre en las labores agrícolas, estimándose el hecho casual.

UN AHORCADO

En Sabanilla del Encomendador apareció ahorcado de un árbol, Pedro Trejo Santana, de 35 años, suponiéndose se trata de un suicidio. LOVIO. Corresponsal.

LOS TRABAJOS DE REPARACION DEL CENTRAL «AUSTRALIA»

JAGüEY GRANDE, Enero 2. DIARIO. Habana.— El ingeniero Valle, ordenó que empezaran hoy los trabajos de reparación del Central «Australia» en el que se desarrollará una intensa labor, preparándolo para la molienda que dará comienzo el día 25 del actual. ESPINOSA. Corresponsal.

HERIDO GRAVEMENTE POR UN POLICIA

MATANZAS, enero 2. DIARIO. Habana.—Esta noche fué asistido en el Centro de Socorros, por el doctor Severo López Llorens, el ciudadano Ramón Tundidor Rodríguez, de Matanzas, de 25 años, vecino de Velarde número 131. Presentaba una herida de bala en la región escrotal, con salida por la región glútea, la que, declara, le fué causada por el policía Norberto Duarte al agredirlo, en unión de José Hernández, Emilio Tundidor y Antonio Sánchez, al ordenarle el cierre de la frutería sita en Velarde y Jovellanos, por infringir la Ley del Cierre.

El herido fué trasladado, en gravísimo estado, al Hospital Civil. En el Centro de Socorros se constituyó el Juez de Instrucción doctor César Silvestre, quien inició las diligencias, ordenando la detención del vilante y los otros agresores.—Lovio, Corresponsal.

SE REUNIO LA ASAMBLEA PROVINCIAL DE COLONOS DE MATANZAS

JOVELLANOS, enero 2 DIARIO. Habana.—Se reunió en los salones de la Colonia Española la Asamblea Provincial de Colonos de Matanzas y representaciones locales, tomando importantes acuerdos, entre ellos el de protestar enérgicamente de la coacción de que son víctimas los colonos de los centrales «Alava» y «Mercedes», por parte del Administrador señor Antonio Carrillo.

Se le envió un telegrama al Presidente Mendieta, ratificando por unanimidad el acuerdo de la Asociación de Colonos de Santa Clara, sobre la implantación de medidas de protección al colonato ante la próxima zafra y aprobación del Programa Mínimo. PARTS. Corresponsal.

SANTA CLARA

DE MANERA CASUAL, UN JOVEN FUE HERIDO POR UN SOLDADO

CIENFUEGOS, enero 2. DIARIO. Habana.—Al anochecer de hoy fué asistido en Emergencias Osvaldo Vilariño, de 18 años, empleado y vecino de esta ciudad quien presentaba una herida de arma de fuego, con orificio de entrada en la región frontal con salida por la occipital, presentando además, pérdida de la masa encefálica. Un individuo que lo condujo a dicho establecimiento nombrado Peñajaricano declaró que hallándose en la bodega de Cuatro Caminos y Palmira oyó una detonación, y al salir vió a Vilariño tendido en el suelo y manando sangre. Acto seguiddo un militar que se hallaba cerca, nombrado Amado Garcío Sánchez —perteneciente al escuadrón 7— manifestó que se le había disparado casualmente el rifle, hiriendo a Vilariño. El estado de éste es sumamente grave. Se le ha trasladado al Hospital Civil.

Otro herido

También fué asistido en Emergencias Pablo Luis Blanco Alomá, de 25 años, de dos heridas incisas una en un codo y la otra en la región glútea; el herido declaró que se las produjo con una navaja Abelardo León, alias Capucho, cuando transitaba por Calzada y Concordia. Dice que lo atacó por la espalda y después de haberlo herido pretendió golpearlo con una cabilla, dándose luego a la fuga. El origen de la agresión parece ser la denuncia presentada hace días por el herido contra Capucho.

El joven Pablo Luis Blanco fué trasladado al Hospital. El Juez actúa en relación a este suceso.

Obdulio,
Corresponsal.

CAMAGUEY

UN NIÑO DE POCOS DIAS DE NACIDO FUE ENCONTRADO EN LA CALLE

CAMAGüEY, enero 2. DIARIO. Habana.—Un desconocido encontró en la calle Algarrobo, frente al número 87, un niño como de 25 días de nacido, envuelto en valiosos pañales, ignorándose quienes sean sus familiares El Juzgado lo entregó en calidad de depósito a la señora María Gutiérrez Iglesias. La Policía investiga. LECHUGA. Corresponsal.

ORIENTE

AL ACUDIR A UNA SUPUESTA CITA UN INDIVIDUO FUE GRAVEMENTE HERIDO

SANTIAGO DE CUBA, enero 2. DIARIO. Habana.— Procedente de la finca «El Quemado», ubicada en el término de Palma Soriano, ingresó en el Hospital Provincial José Rosario Rombery, quien fué gravemente herido a palos y machetazos por Pedro y Mariano Torres, padre y novio respectivamente, de la señorita María Torres.

La agresión la originó el propio Rombery, quien se introdujo a altas horas de la noche en el domicilio de dichos señores, alegando que a esa hora tenía una cita con la joven María Torres.

Los autores de la agresión se dieron a la fuga. El Juzgado de Instrucción ha iniciado las correspondientes diligencias. CORRESPONSAL.

TEME UNA AGRESION EL QUE HIRIO A LEVI MARRERO

SANTIAGO DE CUBA, Enero 2. DIARIO. Habana.— Arturo Illas, Administrador de la Aduana, ha solicitado le pongan un policía en su domicilio por temor a una agresión, a pesar de que continúa portando la pistola con que agredió al periodista Leví Marrero, ya que el Juez de Instrucción no se la quitó cuando le fué presentado, en calidad de detenido, dicho individuo.

Continúan las protestas porque el Juez doctor Danger, radicó la causa por lesiones graves, en vez de homicidio frustrado.

Dentro del estado de gravedad, Marrero ha experimentado ligera mejoría.

Se espera que las autoridades centrales dispongan la suspensión de empleo y sueldo del Administrador de la Aduana, por estar procesado con 500 pesos de fianza para gozar de libertad. Se ha nombrado acusador privado al doctor Lorié Bertot.

UNA TOMA DE POSESION

SANTIAGO DE CUBA, enero 2. DIARIO. Habana.—En el día de mañana tomará posesión de la jefatura de obras públicas provinciales, el ingeniero Rodolfo Ibarra.

Quiere recuperar un ingenio la firma Mestre y Machado

Los abogados y representantes de Mestre y Machado, pretenden recuperar el ingenio San José, en la actualidad administrado judicialmente, por el señor Marferrer. Dicho ingenio está ubicado en el Término de Holguín y fué adjudicado en la cantidad de cien pesos.—Corresponsal.

LA ASOCIACION DE REPORTERS

SANTIAGO DE CUBA, enero 2. En junta extraordinaria reuniéronse los miembros de la Asociación de Repórters, acordando nombrar al doctor Fernández Plá, para que se persone como acusador privado en la causa de Leví Marrero. También se acordó hacer público por la prensa, la siguiente declaración: La Asociación de Repórters de Santiago de Cuba, ante la agresión injustificada y cobarde, perpetrada por Arturo Illas, Administrador de la Aduana de esta ciudad, en la persona de nuestro compañero. Sr. Leví Marrero Artiles, eleva su más enérgica protesta y tiene para el atentado las más viriles y reprobables palabras de condenación, ya que tal hecho por su naturaleza se aparta de todo acto de nobleza y caballerosidad, y constituye por lo tanto una agresión gratuita a la prensa y a todos sus integrantes. Por todo ello la Asociación de Repórters ejercitará todos los derechos y recursos a su alcance, y solicitará de lostribunales de justicia la merecida sanción que tan injusto atropello merece. —Asociación de Repórters de Santiago de Cuba. Diciembre 31, de 1934.—Corresponsal.

En el Empress of Britania han de llegar en la mañana de hoy 500 excursionistas de EE. UU.

Este mes sólo saldrá con destino a puertos del norte de España el Cristóbal Colón

El hermoso buque excursionista «Empress of Britain», de la Canadian Pacific Line, llegará hoy a primera hora de New York, via Kingston, con un total de 505 turistas, los cuales permanecerán en la Habana 36 horas y regresarán en el mismo barco a New York.

El «Orizaba»

El vapor correo americano «Orizaba», de la Ward ine, llegará también en la mañana de hoy, procedente de Veracruz, con carga general y pasajeros para la Habana y en tránsito para New York. En dicho buque regresa el doctor Ricardo Vidal, Canciller de Cuba en la Embajada de Ciudad México.

El «Veragua»

También llegará hoy de Cristóbal, el turbo eléctrico «Veragua», de la Flota Blanca, con frutas y pasajeros para New York y para la Habana.

El «Munargo»

Mañana llegará de Miami el vapor americano «Munargo», que trae carga y pasajeros.

Cargamento de arroz

El vapor noruego «Elg» llegó ayer de Santiago de Cuba con carga de arroz.

El «Kishacoquilla»

El vapor americano «Kishacoquilla», llegó ayer de la Costa, para completar un cargamento de miel de purga que conducirá a los Estados Unidos.

Un solo barco este mes para Europa

Debido a la preparación de los nuevos itinerarios para 1935, durante el presente mes de enero sólo saldrá de la Habana, para puertos del norte de España el trasatlántico español «Cristóbal Colón», que llegará el día 8 de la Coruña, visitará Veracruz y volverá a la Habana para salir nuevamente el día 16.

El «Askania»

Del 7 al 8 del corriente también arribará a la Habana el vapor alemán «Askania», del Lloyd Norte Alemán, que trae carga y un buen número de pasajeros para la Habana, y en tránsito para Veracruz.

Salidas

Salieron ayer el panameño «San Gil», para Santa Marta; el «Cuba», para Key West y Tampa, y el «Topeca», para Stokolmo.

Ernesto Lecuona

Hoy se espera de México, en el «Orizaba», el conocido compositor musical Ernesto Lecuona.

Doble servicio semanal

Desde esta semana, y por la Peninsular Occidental S.S. Co., se ha establecido servicio bisemanal entre Miami y la Habana, por el vapor «Florida», y entre Tampa, Key West y la Habana, por el vapor «Cuba».

Si como es de esperar, continúa la afluencia de turistas, el «Florida» continuará este servicio los meses de enero y febrero.

La recaudación

La Aduana recaudó ayer 74,627 pesos con 73 centavos.

FALLECIO AYER EL SEÑOR JOSE GIRON Y MAQUEIRO

En la tarde de ayer dejó de existir en esta Capital el señor José Girón y Maqueiro, persona excelente y laboriosa, quien actualmente trabajaba en un periódico de la tarde y que anteriormente lo hiciera en el DIARIO DE LA MARINA.

El sepelio del señor Girón se verificará esta tarde, a las cuatro, partiendo el cortejo fúnebre de la casa mortuoria, situada en la calle de Teresa Blanco y Jardín, en el Reparto «La Asunción», barrio de Luyanó, hacia el lugar de su eterno descanso en la Necrópolis de Colón.

A sus familiares y demás deudos, especialmente a dos estimados compañeros en el periodismo, su hijo Carlos Girón y Boffil, de la redacción de «Avance» y Carlos Girón Bernabeu, de la redacción de «Acción», damos por este medio nuestro más sentido pésame.

BARACOA EXPORTA FRUTOS MENORES A NORTEAMERICA

Entre ellos 52,174 racimos de plátanos, en quince días, y más de cinco mil cocos de agua

En la Secretaría de Comercio se ha recibido un informe del señor Gabriel Hartman, de Baracoa, de que por dicho puerto se han exportado desde octubre 15 al 30 de diciembre próximo pasado, la cantidad de 39.700 racimos de plátanos guineos, y 52,174 racimos de plátanos criollos. También se exportaron en el mismo período de tiempo, 5 500 cocos de agua.

RESOLVIENDO ASUNTOS DE LA SECRETARIA

Ayer concurrieron a sus respectivos despachos, el doctor Santos Jiménez y el señor Carlos M. Peláez, por la mañana y por la tarde, despachando los asuntos administrativos, con los Directores y Jefes de Negociados, y con el Jefe de Despacho, señor José Pérez Capiró.

ALTERABAN EL PRECIO DE LA CARNE

Por la tarde fué informado el señor Secretario, extraoficialmente, de que habían sido detenidos, dos expendedores de carne, uno en el barrio de Casa Blanca, y otro en la calle de Rastro, por expender la carne a diferente precio del fijado en el Decreto dictado al efecto.

LA REVISTA DE LA SECRETARIA

Se encuentra ya en la imprenta, la nueva Revista de la Secretaría de Comercio, dedicada a los asuntos de la misma. También se editará el Boletín Oficial de Marcas y Patentes.

SOLICITUDES DE MARCAS

En el Registro General se presentaron las siguientes solicitudes de Marcas.

«Luky» para distinguir tejidos, y confecciones de señoras, caballeros y niños, presentada por Aroel Lusky.

«Sin Titulación» (sello de garantía) para distinguir ron, anís, cognac, vinos, etc. presentada por Bonifacio Rifá establecido en Camagüey.

«Las Montañas», para distinguir dulces de frutas del país, en pasta, etc., presentada por Francisco Iznaga, de Trinidad, Santa Clara.

«Sin Titulación», para distinguir ron, anís, cognac, aguardiente, etc. por J. Rifá, de Camagüey.

«Espasmo Lax», para distinguir productos farmacéuticos, presentada por el Laboratorio Linner, S. A. de esta capital.

«Levadurina», presentada por el Laboratorio citado, para distinguir productos farmacéuticos.

M.E.C.D. 2016

BROMAS Y VERAS

Por JOAQUIN ARISTIGUETA

Dr. José I. Rivero.
Habana.
Querido Director:

He leído tus «Impresiones» del domingo 25 de noviembre, hoy, 15 de diciembre, que comienzan con la eterna interrogación, vieja como el mundo y que aún los hombres no han sabido contestar, perdidos en el laberinto de mentiras sobre que pretenden asentar sus verdades: «¿Qué es la verdad?»

Ello fué porque en dicha fecha «los periódicos españoles llegaron (a la Habana) confirmando las noticias de las agencias cablegráficas»; y entonces Tartarín y tú, que comentasteis la discrepancia existente entre aquellos informes y mis crónicas, acerca de la revolución en Asturias, disteis en la clave: «A Aristigueta lo que le sucede (discurristeis) es que acaba de llegar de Cuba y está curado de espanto».

Pero, ¿no sabes tú, enorme periodista y escritor insigne (y no han de acusarme de «guataca» los que a diario te leen y reputan como la más sutil pluma cubana, aguda y castiza, existente en lo que alcanza nuestra memoria), no sabes tú que las noticias de la prensa espanola y las de las agencias cablegráficas tienen un mismo origen, casi siempre de padre desconocido? En esa misma prensa española, según noticias dadas por las mismas agencias, ¿no se dijo que te habían agredido (yendo a la vera mía) por intentar la creación del Fascio en Cuba?

Ardiendo en santa indignación has escrito acerca de los «cuatrocientos guardias civiles, sus mujeres y sus hijos asesinados», porque las agencias y la prensa (¿qué prensa?) españoles lo dijeron: y han muerto sesentiocho guardias, solamente los que lucharon, con rarísimas excepciones, y no han muerto los heridos ni los que se rindieron: y ninguna mujer ni ningún niño.

En el mismo artículo que refiero, dices: «nos parecía que los cables exageraban cuando hacían relación de los curas dorados a fuego lento, de las mujeres violadas y de los niños ametrallados». Os parecía que exageraban cuando leíais mis crónicas: y yo digo que no hubo ni un solo cura muerto en esas condiciones, ni una mujer violada ni niño ametrallado. Y esa misma prensa que recogió los infundios (pero no las Agencias que los difundieron por el mundo) ya ha rectificado, si bien tibiamente.

La diferencia entre las compañías de los cables y yo estriba en que ellas son extranjeras y buscan la sensación para sus clientes, mientras que yo soy español y me duele que se eche leña al fuego de la Inquisición internacional en que se achicharra el nombre de España hace tres siglos: y como tú eres de los cubanos que saben historia y tienen a gala ser oriundos de España, y de los que no hallan cubanidad posible sin pasar por la hispanidad, has de comprenderme y de aplaudir que, no siendo yo sospechoso de comunistoide, defendiera, no la revolución (que reiteradamente la he condenado, como condeno todo uso de la fuerza que no sea para oponer a la violencia ilegal de la tiranía) sino la verdad y proclamara que los revolucionarios fueron hombres, humanos y no salvajes; que como tales, cometieron los errores de los hombres, que consisten en matar y hacerse matar como fieras, y que, establecidas como morales las bárbaras prácticas de la guerra, conservaron, dentro del infierno revolucionario, ese resto de sentido ético que establece el distingo entre la destrucción del enemigo en la lucha y el asesinato de la víctima inocente o indefensa.

Así pues, no fué que «Aristigueta juzgó la Revolución en un sentido negativo, eso es, por las salvajadas que cometieron los rebeldes, sino por las que dejaron de cometer»: fué que Aristigueta no vió en Oviedo más que guerra, y no crímenes; hombres enloquecidos en una lucha homérica, hermosa por lo que tenía de ideal (no se puede juzgar de la falta de ideal en quienes dan la vida tan generosamente) y bárbara por lo que tenía de guerra. Un ideal equivocado, pues harto hemos escrito tú y yo, y nos queda por escribir, para demostrarlo, pero sin asesinatos, sin violaciones y sin niños ciegos ni ametrallados. Esto está ya fuera de discusión en España y a España interesa que quede sin discusión en el resto del mundo. Y si la Catedral de Oviedo sufrió daños irreparables, no los sufrió igual la de Reims?

Tampoco es sospechoso de comunizante Nicanor Fernández, el expresidente del Centro Asturiano que, como comentario a tu artículo, me dijo: «En Mieres fueron presos autoridades, ingenieros, curas, etc.: los alimentaron perfectamente y, al quinto día de prisión, les mandaron hasta barbero para afeitarlos». Y precisamente son, quienes se vieron más detenidos durante la revuelta, los que han defendido, después, a los revolucionarios de las falsas imputaciones propagadas por el mundo.

¿Que «acabado de llegar de Cuba estoy curado de espanto?» Acaso esta observación de tu fina ironía resulte acertada. Pero además es que, sabido que cada paso de progreso ha costado ríos de sangre, ¿(cuánta no costó la reivindicación Cristiana?) no me espanta el espectáculo de una ciudad destruída en una guerra. Hablamos ya de nuevos combates y aún están humeantes las ruinas de media Europa destruída. No me espanta que los hombres en nuestra locura, tomemos partido y nos matemos en nombre de una leyenda, de un símbolo o de un interés vergonzosamente encubierto con el eufemismo de un ideal. Porque una guerra, en la que se liquida el negocio social o de los Estados (y los Estados y la sociedad también se «liquidan») y se acaba con el triunfo del más fuerte, aunque no del más razonable, siendo un inmenso mal, no es el mal peor: mucho más malo es ese otro mal de Cuba, en que combaten hoy los mismos que estaban unidos ayer y esto, después de haberse conseguido el supremo bien suspirado, de la libertad. Esa forma de combatir, puesta en boga, es mucho peor que esta de Asturias: porque aquí se moría cara al sol (como lo soñó Martí) y en plena lucha, mientras que en Cuba se muere inocente, entre sombras y sin defensa; sin saber quién mata y sin saber quién muere. Y, aunque parezca lo mismo y lo mismo sea morir, no es igual dar la vida que nos la quiten. Así tú lo sabes, que caiste a mi derecha y mi cuerpo te sirvió de escudo y aún no sabemos a ciencia cierta por quién ni por qué.

Y eso, sí que se sabía en Asturias, que no es poco.

Siempre tuyo y contigo, devoto y afecto.

Joaquín.

Admitió el Tribunal Provincial de Sanciones el recurso a favor del ex-comandante Pedro Castells

En breve se celebrará la vista del recurso presentado por un ex-Teniente condenado a muerte. Los acusados por manejos del trust de la carne serán instruídos de cargos

Dictó resolución ayer el Tribunal Provincial de Sanciones admitiendo el recurso de casación por quebrantamiento de forma e infracción de ley establecido por el Dr. José Manuel Bermúdez Quadreny, a nombre del excomandante jefe del Presidio Modelo Pedro A. Castells Varela, que fué condenado a sólo multa de 200 pesos a virtud del trato que diera en dicho penal al revolucionario Manuel Guillot, y para quien el Fiscal pidió cerca de seis años de presidio por delito cometido por funcionario público contra los derechos individuales garantizados por la Constitución.

El Dr. Bermúdez no está conforme con el fallo, pese a lo favorable, como se ha visto anteriormente, y de ahí que recurra para que se casse y anule la sentencia, absolviéndose a su defendido ya que los hechos relatados por el Tribunal sentenciador no contsituyen delito ni falta alguna, aparte de que se han aplicado erróneamente los fundamentos de Derecho aducidos por los juzgadores para penar a Castells. Esto en cuanto a la infracción, que en cuanto al quebrantamiento, sostiene el Dr. Bermúdez que la sentencia carece de la claridad que impone la Ley de Enjuiciamiento Criminal.

El recurso pasará al Tribunal Nacional de Sanciones que decidirá.

RECURSO DE UN EXTENIENTE CONDENADO A MUERTE

En breve se celebrará, ante el Tribunal Nacional de Sanciones, la vista del recurso entablado por el exteniente del Ejército Nacional Emilio Acosta González, que fué condenado a la pena de muerte por el Tribunal Provincial de Sanciones, como autor de los asesinatos del estudiante Juan Manuel Serrano González y de Benigno Tejeda e Ignacio Paisán, el 23 de Agosto de 1931, en la finca Canasí, del Término del Caney.

Sostendrá el recurso el Dr. Evelio Tabío, Letrado de Oficio del Tribunal Supremo, en vista de que el doctor Mario de Franco Beoto, designado por Acosta rehusó instar a su favor. El escrito-recurso fué redactado por el Dr. Recaredo García, exfiscal de la Audiencia de la Habana, que ejerce actualmente la profesión en la capital oriental.

En dicho proceso fueron absueltos Fernando Llanes, José Hernández Rizo, Rafael Cortés, Octavio Delisle y Orlando Guerra y el extenienté Acosta no fué procesado, compareciendo a juicio como simple acusado.

CONTRA LOS ACUSADOS DEL LLAMADO «TRUST» DE LA CARNE

El Juez Especial, Dr. José A. Riera Medina, ha dispuesto que sean instruídos de cargos todos los acusados de haber integrado el llamado «trust» de la carne en la época del gobierno de Machado, figurando entre ellos José López Serrano, Federico Fernández Casas, Federico Vidal, Américo Casas, un tal Loynaz,—como expresa el querellante doctor José Béguez César—, un tal Pedroso, Eugenio Fernández y José Izquierdo Juliá, Gerardo Machado, Carlos Machado, así como las entidades Lykes Bros Company y Matadero Industrial, S. A.

Y el Juez Especial, Dr. Leon M. Soublette, dispuso que fuera instruído de cargos el exsenador Benito Remedios en el proceso contra los componentes del llamado «trust» de la piña.

OTRAS NOTICIAS DE SANCIONES

El Cuartel General del Ejercito Constitucional informó ayer al Tribunal Nacional de Sanciones que el acusado en el proceso por los asesinatos en la Loma del Toro, en la revolución de 1931, Capitán Manuel Fernández, está en activo servicio. De ahí que dicho Tribunal no pueda seguir procedimiento contra dicho Oficial, cuya causa en la jurisdicción militar, por dichos hechos, fué sobreseída.

Y el Dr. Evelio Tabío, Letrado de Oficio del Tribunal Supremo, ha formulado conclusiones absolutorias a nombre del acusado Matilde Goicolea, a quien imputa el acusador particular, Dr. Antonio Martínez Pérez Abreu, haber tomado participación directa en dichos sucesos, en los que perdieron la vida el General Francisco Peraza, Eusebio Hidalgo, el exteniente Miguel de Miguel, los hermanos Fernández Trevejo y otros más hasta el número de once.

El Dr. Soublete, ha sido designado Juez Especial para que instruya el sumario de la causa contra el Secretario de despacho del gobierno de Machado, Orestes Ferrara Marino por malversación de $159,000.00, el comprobante de cuyo giro al extranjero le fué ocupado al marcharse dicho exfuncionario del territorio nacional el 12 de Agosto de 1933.

Pasajeros por la Vía Aérea

Llegados de Miami

A bordo del avión de la Pan American Airways American Clipper, que arribó ayer por la mañana a las 10:00 a.m., procedente de Miami, llegaron los pasajeros siguientes: Arturo Solana, Manuel Lopo, Marie L. Cobos, María T. González, Alvaro González, Jerónimo López, Amelia C. de Marín, Aurelio Marín, Agustine Marín, Manuel Rasco, Samuel Giberga, William H. Sewell, Florrie Sewwell, Elvira E. Wolfe, William M. Wolfe, Conrad Spoehr, Margaret H. Spoehr, Charles T. Wilson, Oria Albarran, Alejandro Torres, Augusto Beck, Julio Blanco Herrera Arthur R. Rogers, Nancy R. Leslie, Gordon B. Haynes, Marilyn Woodworth.

Llegados en el Segundo Avión de Miami.

A bordo del avión regular de la Pan American Airways que arribó ayer a las 12:00 p.m., procedente de Miami, llegaron los pasajeros Marie Switzer, Benjamín F. Switzer, Frank G. Walsingham, Henry S. Hoeseason, Edith J. Hoeseason, Carl Koller, Henry M. Hanbury, James H. Outley, Theodore L. Lutkins.

Llegados en el avión de México

En el avión regular de México de la Pan American Airways que arribó ayer por la tarde a la 1:30 p.m. procedente de Mérida, llegaron los pasajeros siguientes: Perer Dournoft Wood, Henry Armstrong, James Smith, Edith Aloway y Marie Goodman.

Llegados del Interior

En el avión regular de la Compañía Nacional Cubana de Aviación NC-7582, que arribó ayer a las 12:00 p.m. al Aeropuerto de Rancho Boyeros, procedente de Guantánamo y ciudades intermedias, llegaron los pasajeros siguientes: Angel Brito, Miguel Valdés, y Rigoberto Castro, procedentes de Santiago de Cuba; Miguel Cavera, procedente de Morón; Enrique L. Fernández y Eladio García, procedentes de Cienfuegos.

Para Miami

A bordo del avión de la Pan American Clipper, que salió ayer por la tarde para Miami, embarcaron los pasajeros siguientes: Adolph Kalkut, Savilla Rosenberg, Sidney L. Weintraub, Calire Weintraub, Julian Perkins, John G. Livengood, Robert G. Livengood, Anna B. Livengood, Edgard M. Larson, Charles Fanjul, Walter D. Applegate, Reynolds F. Cartan, Jennie E. O-Reilly, Dorothy Deering, Caffery Shapiro, Mimí Armstrong, Antha Fluke, Herminio Songales, Octavio Linares, Tomás Cano, Augusto Maxwell, Rafael Fanjul, Gustavo Bustamante, Douglas Graham, Philip Lepeau, Edwin Stockwell, Nathyel Lepeau, Edwin Laidlow, Bernce Terry y Edwin H. Cohen.

Salidos en el Avión de Panamá

En el avión regular de la Pan American Airways que salió ayer para Panamá vía Cienfuegos Jamaica, embarcaron los pasajeros siguientes: Frank C. Walsingham, Theodore L. Lutkins, Henry S. Hoseason, James H. Ottely, Edith J. J. Hoseason, Henry M. Hambury y Carl Koler.

Salidos para el Interior

En el avión regular de la Compañía Nacional Cubana de Aviación que salió ayer por la mañana a las 7:30 am. del Aeropuerto de Rancho Boyeros, para Guantánamo y ciudades intermedias, embarcaron los pasajeros siguientes. Rafael Martínez, para Santa Clara, Miguel Hernández y Julio García, para Manzanillo; Martín Mayor, Juanita S. de Mayor, Isabel Mayor y José Mayor, para Santiago de Cuba.

Enorme cantidad de hierro viejo adquirido por Japón en E. Unidos y el Caribe

PANAMÁ, Enero 2 (AP).—Los japoneses están adquiriendo en América gran cantidad de chatarra, que destinan, aparentemente, a fines militares. En efecto, de acuerdo con las estadísticas sobre tránsito por el Canal de Panamá, el Japón está haciendo pasar anualmente por esta vía 1.000.000 de toneladas de hierro viejo, como promedio. El mes pasado, cruzaron la vía interoceánica 106.300 toneladas contra 12.400 menos en Noviembre y 608.000 en el mes de Noviembre de 1933.

En total, transitaron por el Canal de Panamá 22 buques nipones en el mes de Diciembre, llevándose enormes cargamentos de todos los puertos americanos del Atlántico y de los países del Caribe.

El "Tageblatt" de Berlín no desaparecerá

Una nota de los directores dice que lo ocurrido fué un cambio en dicha organización

BERLIN, Enero 2 (AP)—Los directores del periódico «Tagleblatt», uno de los más antiguos y más influyentes de esta capital, han desmentido la noticia que ha circulado por Berlín relativa a que la publicación se suspendería a principios de este año.

«Ha habido una transformación en la forma legal de la compañía—dice una nota dada por los directores— que no tiene nada que ver con la publicación del periódico, cuyo futuro en forma alguna está en peligro».

Uno de los directores manifestó que la circulación del «Taglebatt» está aumentando constantemente desde hace meses.

El «Deutsche Allgemeine Zeitung», otro importante periódico de Berlín, del cual se dijo que dejaría de publicarse de un momento a otro, continúa apareciendo todos los días sin señal alguna de que intente suspender sus actividades.

Una mirada retrospectiva a los cargos que han motivado las acusaciones a Hauptmann

De los cincuenta mil pesos entregados a cambio del supuesto rescate del niño, por el comisionado de Lindbergh Dr. Condon se ha logrado recuperar solamente algo menos de la mitad

FLEMINGTON, Estado de New Jersey, enero 2. (WP). — Bruno Hauptmann, delincuente, que en la misma Alemania posee antecedentes penales, que entró en los Estados Unidos por procedimientos ilícitos, fué arrestado el 18 de septiembre de 1934, por haber cambiado en un establecimiento un billete de diez pesos, que fué reconocido como parte de un atado de notas bancarias, por valor de $50,000, que pagara el Coronel Charles A. Lindbergh por el rescate de su hijo. La noticia de su detención no fué cursada fuera de los Estados Unidos, sino tres días después de efectuarse.

En el momento de la detención llevaba consigo un billete de 20 pesos, que también fué identificado como parte del pago. En un cacheo que se realizó en el garage de su casa del Bronx, se descubrió un escondrijo en donde guardaba hasta $15,000 más, que también fueron identificados por los peritos como parte del dinero que Lindbergh, por medio del doctor Condon, entregara a los supuestos plagiarios en un rincón del cementerio de San Ramón, en el Bronx. El dinero lo guardaba Hauptmann en encajonamientos construídos en las paredes y en gavetería especial del mobiliario. En una viga ahuecada de la casa, se ocupó también un revólver de fabricación alemana.

Hauptmann, sosteniendo que era inocente, dijo que el dinero se lo diera un alemán nombrado Isador Fisch, en una caja vacía de zapatos. Había estado en negocios con el referido Fisch, el cual murió de tuberculosis en Alemania.

Afirmó que hasta unas cuantas semanas antes de su determinación ignoraba lo que la caja contenía. Cuando descubrió que se trataba de dinero, comenzó, según sus palabras, a «mojar los dedos en ella», con la esperanza de cobrarse un total de $7,500 que, según sus palabras, Fisch le adeudaba.

Inmediatamente, el gran jurado del Condado del Bronx procedió a dictar contra él auto de procesamiento por exigencias de dinero, señalándosele fianza de $100,000, hasta que el estado de New Jersey logró levantar más pruebas para proceder a su extradición por el supuesto delito de secuestro y asesinato del hijo del Coronel Charles A. Lindbergh.

Hauptmann, entre tanto, mantuvo que era inocente, sin poder justificar, empero de qué medios se valiera para vivir en la ociosidad desde el mes de marzo de 1932, en que fué secuestrado el hijo de Lindbergh, jugando en la Bolsa de Nueva York. Además del dinero que en su casa encontraron, se logró determinar el paradero de otros $8,000 más, en valores, hipotecas y otros bienes mobiliarios.

Los peritos de la fiscalía, por otra parte, han demostrado que la escala que se encontró reclinada sobre la mansión de Lindbergh en Hopewell, fué construída con madera de la costa occidental de los Estados Unidos, vendida luego a la «Great National Millwork and Lumber Company», del Bronx. En ocasiones, Hauptmann, que en esa empresa había trabajado, compraba madera a la referida firma.

La esposa del sospechoso contrató entonces los servicios de James Mark Fawcett, para que defendiera a su marido.

El pasado, 10 de octubre, Lindbergh, compareció ante el Gran Jurado testimoniando que la voz de aquel individuo era idéntica a la de la persona que habló la noche de abril de 1932, en que el doctor Condon entregó el dinero. Lindbergh dice que reconoció en la voz de Hauptmann la de la misma persona que dijo:

—¡Para acá, doctor, para acá!

Entonces, se emitió acusación formal contra Hauptman por asesinato, considerándosele desde entonces por la justicia como autor del hecho.

De acuerdo con las leyes del estado de Nueva Jersey, la complicidad en el asesinato, lleva calificación de asesinato también.

BURLA BURLANDO

¿VOLVEREMOS A LA SELVA?...

Es inútil el empeño que ponemos los escritores «reaccionarios» en convencer a un comunista fanático, y lo son casi todos, de que es un «equivocado». El comunista es un hombre —hay que suponerlo tal— a quien han cambiado totalmente, y que no se parece en nada, en cuanto al espíritu y al sentimiento, a los demás hombres.

Por eso es tontería el hablarle de equidad, de justicia, generosidad, gratitud, amor al prójimo y de caridad cristiana. Al comunista le han arrancado del cerebro y del corazón todos los Mandamientos de la Ley de Dios. Por eso pierde el tiempo el que les hable de «no matar», «no hurtar», «no levantar falsos testimonios ni mentir», «no codiciar los bienes ajenos», etc., etc.

Al discípulo de Marx o de Lenín lo han despojado del pensamiento y le han dejado solo el instinto; y lo poco que le queda de alma se encuentra en estado primitivo. Está como el salvaje ante las predicaciones del misionero. El salvaje antropófago no comprenderá al que le predica cuando le dice que es un enorme pecado matar a un semejante, y mayor pecado todavía el comérselo. Mientras el cristiano predica el canibal tiene los ojos puestos en los robustos lomos del predicador.

En punto a religión el comunista se diferencia del salvaje en que es más «radical». El comunista ha «suprimido» totalmente a Dios, mientras que el salvaje cree en alguna «cosa» que para él es una divinidad. Es cierto que entre los mismos salvajes se han encontrado algunos que no tienen ninguna creencia religiosa, pero son precisamente, los que apenas se distinguen de las bestias en su modo de vivir. Son los que pudiéramos llamar los «radicales de la selva»... El comunista, sin embargo, no se ha quedado del todo sin algún objeto de adoración. Ha arrojado a Dios de los altares pero ha puesto en su lugar a Lenín en Rusia y a Ferrer en España.

Sobre el Mandamiento de «no matar», el comunista y el salvaje están casi a la misma altura. Es decir, el comunista se diferencia del zulú o del hotentote en que éste mata siempre por necesidad y a enemigo determinado, mientras que el comunista civilizado mata a veces sin saber a quién y por el gusto de matar. También se diferencian comunistas y salvajes en que éstos no disponen de otras armas para matar que la flecha, la azagaya o la porra, y a veces luchan cuerpo a cuerpo; mientras que el comunista civilizado emplea para matar la pistola, la ametralladora y la «santa dinamita», y opera de lejos y sin peligro. Consignemos otra diferencia, por ser de justicia: el comunista no devora al enemigo muerto, aunque a veces no sea por falta de ganas... Por lo pronto ya ha puesto a la venta a tanto el kilo, carne de cura, pero no ha habido compradores...

Hablarle a un comunista de la propiedad es lo mismo que hablarle a un igorrote. No obstante, en cuanto a las ideas de propiedad el salvaje se diferencia bastante del comunista. Los viajeros han visto salvajes luchar a muerte con el que quería despojarle de sus armas y de su cabaña contra su voluntad. En cambio el discípulo de Marx no concibe que la propiedad pueda ser cosa lícita. Es verdad que la palabra «lícito» ha perdido para él toda su significación. Lo único que sabe es que «la propiedad es un robo», y procede en consecuencia.

En cuanto a la familia el comunista va más allá que el papúa de Nueva Zelanda. Este, según los viajeros, muestra gran amor a sus hijos, y los cría y los educa a su manera. El comunista culto ha inventado el modo de desembarazarse de esa pejiguera enviando a la cría al «corral del Estado». El salvaje no toleraría la infidelidad de su compañera: el comunista ha obviado ese inconveniente estableciendo el «amor libre».

Con esa eliminación y ese maravilloso invento ha quedado **ipso facto** anulado el otro Mandamiento que dice: «Honrar padre y madre». Las historias hacen mención encomiástica del amor filial y paternal que siempre ha existido y aún existe entre los salvajes. Muy diferentes desde este punto de vista son los comunistas de la actual generación. Puesto en práctica lo del corral y lo del amor libre, ya ningún hijo puede honrar a su padre porque no lo conoce, ni ningún padre amar a su hijo, porque no le será fácil distinguirlo entre los del rebaño.

Con respecto al gobierno de la «comunidad», los comunistas parecen haber calcado sus planes en las constituciones salvajes. El comunista obedece al «leader» ciegamente, como el salvaje al reyezuelo o cacique. Ni al uno ni al otro le rige más código que su voluntad, ni obedece a más ley que la de la fuerza.

Finalmente: el mundo comunista se venía diferenciando todavía en algunas cosas como en el vestir. Todavía se ponía alguna ropa para salir a la calle, pero ya ha aparecido una secta regeneradora, producto del «relajo» comunista: nos referimos a la famosa secta de los **nudistas.** Era lo que nos faltaba para rivalizar dignamente con los felices habitantes de la Micronesia. Esta cofradía aún no se ha extendido por todo el mundo, pero lleva trazas de ello. Y es lógico que así sea, porque, según se ve, la aspiración suprema del comunismo es dejar a toda la humanidad en cueros vivos.

M. ALVAREZ MARRON.

Vea más anuncios de "El Encanto"
en la página 5
El Encanto

En nombre del Espíritu, Hernández Catá da las gracias a EL ENCANTO por la creación del Premio ENCANTO, de 1,000.00 para el mejor artículo periodístico del año.

Nuestro compañero Solís Mendieta—gerente de la Sección de Propaganda y Publicidad—ha recibido esta bella carta de Hernández Catá, hermoso ejemplo de comprensión y generosidad de un talento que honra a Cuba:

Habana, 1o. de Enero de 1935.

Mi querido Manolo Solís:

Sin una indisposición que me tiene hace varios días malhumorado y febril, habría ido ya a darle las gracias por el anuncio generoso y elegantísimo que «El Encanto» hizo de mis conferencias. La lectura, hoy, del proyecto de Premio instituído por ustedes para premiar el mejor artículo periodístico escrito en nuestra tierra cada año, saca mi agradecimiento de la órbita personal y hace perentorio mi deseo de darle las gracias en nombre del Espíritu, tan agobiado entre nosotros por la materia, por este nuevo rasgo que une el nombre de «El Encanto» a nuestra cultura, y que revela que ustedes, en vez de asociar a Mercurio con Caliban, según suele ser uso triste, no olvidan que fué hermano de Apolo, padre de las artes.

Veo que quieren pautar el reglamento de su Premio sobre el del «Premio Mariano de Cavia», instituído por el insigne periodista español Don Torcuato Luca de Tena, fundador del «A.B.C.» de Madrid. Y como, hace poco más de un año, fuí juez de aquel concurso en compañía de Don Miguel de Unamuno, Manuel Bueno, Pedro Sainz Rodríguez y el filólogo Académico de la Española Julio Casares, me ofrezco para dar a ustedes cuantos esclarecimientos acerca de cómo funciona el concurso, puedan serles útiles.

Ya sabe usted cuan de veras desea prosperidades a «El Encanto» y es su agradecido amigo,

Alfonso Hernández Catá

El Encanto

Grandes Ofertas de Reyes

Un traje de indio, cow-boy, pelotero, aviador, etc. es el regalo que con más vehemencia esperan ver los niños junto a su cama en la mañana de Reyes.

Satisfaga usted este ingenuo deseo de sus hijos. En EL ENCANTO no sólo encuentra usted el surtido más variado, el de más fino estilo en todas las cosas relacionadas con los regalos de Reyes; sino también los mejores precios y la atención más esmerada.

TERCER PISO

El Encanto

El Departamento Postal servirá a usted inmediatamente cualquiera de los artículos anunciados

Traje de cow-boy, de excelente calidad. Tallas: 4 a 14 años 6.00
Otras calidades, desde 1.75 hasta 7.50

Trajes de Piel Roja, Tallas: 2 a 12 años 1.75
Otras calidades a 2.75

Traje de pelotero. Tallas: 2 a 14 años 1.75

Traje de cow-boy. Tallas: 2 a 4 años 2.75

Traje de aviador. Tallas: 2 a 8 años 5.00
10 a 14 años 5.50

M.E.C.D. 2016

9A SECCION

TELEFONOS:
Dirección. A-3577
Jefe de Redacción. A-3205
Sección de Sports. M-7912

DIARIO DE LA MARINA

TELEFONOS:
Quejas M-7911
A. Clasificados . . A-3333
Agencia Marianao. FO-7389

9A SECCION

AÑO CIII — EL PERIODICO MAS ANTIGUO DE CUBA — LA HABANA. JUEVES, 3 DE ENERO DE 1935 — ACOGIDO A LA FRANQUICIA POSTAL — PAGINA ONCE

LA ACTUALIDAD

La reforma constitucional

(Por LEON ICHASO)

EL PROBLEMA de la reforma constitucional sobre la cual se va a tratar, según Lerroux, en el próximo Consejo de Ministros, se planteó cuando todavía no habían terminado en las Cortes los debates sobre las leyes fundamentales de España. El entonces Presidente provisional de la República y ahora Jefe de Estado, señor Alcalá Zamora, ondeó la bandera revisionista cuando, como protesta contra el artículo 26 renunció a su cargo, en pleno Parlamento. Desistió después, cuando le nombraron Presidente efectivo, de la campaña que en favor de la citada reforma iba a comenzar. Pero en los grupos parlamentarios de la derecha y en el alma auténticamente española quedaron latentes, para manifestarse en ocasión más oportuna, los deseos de dicha revisión.

No se había prendido a España en los estatutos constitucionales. Era, el que se le ponía, un traje exótico e híbrido formado de cortes de la Constitución de Weimar, de retazos rusos, de zurcidos mejicanos y de remiendos franceses. Era una mal confeccionada amalgama de marxismo abstruso e indigesto con algunos dispersos ingredientes de burguesía y de democracia liberal. Hasta el estilo, hasta la expresión, hasta el lenguaje se resentían de extranjerismo y de antiespañolismo. Parecía una Constitución fragmentariamente traducida.

¿Se concibe una Constitución española atea y completamente antireligiosa? ¿Se concibe una Constitución española que abra a la familia y al hogar un boquete tan expedito y tan enorme, que por él pueda entrar el amor libre, casi tan sin velos como en Rusia? ¿Se concibe una Constitución española que entregue casi de pies y manos la unidad y soberanía de España al separatismo rebelde de un Partido regional?

Y ¿cómo va a caber España en unas cláusulas fundamentales en que se estatuyen leyes de excepción para arrancar a respetabilísimas y españolísimas congregaciones derechos tan sagrados y tan humanos como el de la enseñanza; en que con fines y con enconos fanáticamente sectarios se conculcan las leyes más inmanentes de asociación y en que se llega a disolver y a castigar con la confiscación de sus bienes, absolutamente anticonstitucional, a una de las instituciones y Ordenes Religiosas más arraigadamente españolas?

Sólo por la fuerza circunstancial de una mayoría parlamentaria, nacida de la confusión y el aturdimiento naturales en todas las revoluciones se pudo aprobar e imponer esa Constitución.

La vigorosa reacción con que el pueblo español resurgió contra ella prueba bien evidente y palpablemente su absoluta incompatibilidad con su carácter, con su espíritu, con su conciencia y con su personalidad. Al año y medio de su proclamación cayó, por no tener ya tierra donde pisar, el Gobierno que la impuso. Meses después sufrían los socialistas y las izquierdas republicanas, tras la derrota municipal y la de las elecciones para el Tribunal de Garantías la parlamentaria que daba una formidable mayoría en el Congreso a las derechas.

Menos cuadra todavía la actual Constitución a España después de la revolución con que se ha pretendido hasta destruir el régimen por ella estatuído para implantar la dictadura soviética y desgarrar la unidad y soberanía nacionales con la separación de Cataluña.

Y vendrán ahora las elecciones municipales ya anunciadas. Y seguirán después las que han de cambiar el Parlamento. Y España expresará en ellas, todavía más rotunda y reciamente su repudio y su condenación a aquellos que pretendieron caricaturarla con el disfraz extraño de la Constitución.

Tras la enorme derrota que éstos han de recibir en las referidas elecciones, se procederá a la revisión constitucional que ha de vestir a España a lo español.

No padezca más:
Si el mal es del
ESTOMAGO,
hígado, VESICULA,
úlcera gastro-duodenal,
COLITIS o intestinos
BISMAGEN
lo sanará.

Si ha tenido usted fracasos con otros remedios, olvídelos. La salud comienza en la primera cucharadita del polvo "Bismagen". Ensaye usted con un frasco de este maravilloso patente moderno y

bendecirá la hora en que decidió tomarlo.

SE LEVANTARA EL ESTADO DE GUERRA EN ALGUNAS DE LAS PROVINCIAS ESPAÑOLAS

La suscripción que se hizo en España para las fuerzas sumará 18 millones de pesetas

Será suavizada la censura impuesta a la Prensa y se darán órdenes para que en Barcelona se celebre un homenaje al ejército análogo al efectuado en otras provincias hispanas

MADRID, enero 2. (WP).—Esta mañana se celebró en el Palacio Nacional el primero de una serie de tres consejos de ministros, presididos por el señor Alcalá Zamora, cuya finalidad especial consiste en examinar la situación política.

El señor Presidente inició el consejo de hoy con un interesante discurso exponiendo sus conceptos y su experiencia política.

El Jefe del Gobierno, señor Lerroux, manifestó a los representantes de la prensa que el Presidente había abordado temas de interés acerca de la política nacional e internacional, deduciendo consecuencias y enseñanzas interesantes, que el Gabinete aportará a sus trabajos.

Agregó que el consejo había tratado de varios asuntos importantes durante la sesión, acordando levantar el estado de guerra en aquellas provincias, en que, a juicio del Gobierno, no sea necesario tal estado de excepción. Al mismo tiempo se suavizará la censura de la prensa.

Otros acuerdos de interés de este consejo versaron sobre el proyecto del Ministerio del Trabajo de ordenar a todas las empresas y entidades que restituyan todos los derechos de antigüedad y sueldos a los obreros despedidos, como si los tales hubieran sido admitidos al trabajo; aumentar las obras de la Constructora Naval Española para aliviar el paro obrero y repartir los fondos de la suscripción en homenaje a las fuezas nacionales que, según se cree, alcanzarán la cifra de 18,000,000 de pesetas.

También se acordó que la ciudad de Barcelona celebre un acto en homenaje al Ejército español, análogo al que se ha realizado en otras poblaciones de España.

Los ingresos de la Hacienda española en siete meses han sido de 2.218 millones de pts.

Un maestro de obras que fué atracado en la carretera, pudo esconder a tiempo cuarenta mil pesetas en papel. por lo que los ladrones sólo se llevaron 1.000 en plata

MADRID, enero 2. (SE.)—Se ha publicado en la «Gaceta» la recaudación líquida obtenida en el mes de julio último, y en los siete primeros meses del año 1934, por cuenta del presupuesto corriente y por resultas de los definitivamente cerrados.

Los ingresos en dichos siete meses ascendieron a 2.218 millones de pesetas, excluídos los recursos municipales contra 2.571, 2.693, 2.113 y 2.126 en iguales períodos anteriores.

Los pagos, excluídos también dichos recursos municipales, suman 2.183 millones frente a 2.311, 2.249, 2.109 y 2.055.

La baja total de recaudación, comparada con el año anterior, es de 352 millones, de los cuales corresponde a la contribución territorial una merma de 10 millones; a la industrial, tres; a la de utilidades, uno; a Aduanas, cinco; al Timbre, siete; a Alcoholes, cinco; a Tabacos, tres; a Cerillas, dos; a Loterías, tres, y a Petróleos, seis.

Comparando los ingresos totales de los siete meses primeros de 1933 y 1934, resulta una mayor recaudación de 359.030,070 pesetas a favor del primero. Ahora bien, si se tienen en cuenta los ingresos extraordinarios de ambos períodos, como negociación de obligaciones del Tesoro, el aumento queda disminuído a 48.584,297 pesetas.

Ateniéndose estrictamente a las cifras consignadas en dicha liquidación, aparece un superávit de 35 millones de pesetas, del que, deduciendo por recaudación de recursos extraordinarios cinco millones, queda un superávit de 30 millones. Pero si incluímos los 250 millones de pesetas emitidos en julio, en obligaciones del Tesoro, resultará que, en realidad, y aunque dicha cifra no haya sido incluída en la cuenta, existe un déficit de 220 millones de pesetas. La cantidad suscrita en Tesoros no pasó a la cuenta le éste hasta el mes de agosto y por eso no figura en la de los siete meses a que la «Gaceta» se refiere.

UN MAESTRO DE OBRAS ATRACADO EN ALICANTE

ALICANTE, enero 2. (SE.)—Se han conocido detalles de un atraco cometido en la carretera de Santa Pola.

Un desconocido, a las tres de la tarde, alquiló un «taxi», ordenando al «chauffeur» lo llevara a Santa Pola, donde tenía que visitar a un enfermo.

Cerca de la estación de Andaluces subieron al coche otros dos individuos.

En el cruce de la carretera de Elche hicieron detener el coche, y pistola en mano obligaron al conductor a atravesarlo en la carretera, y así esperaron la llegada de otro vehículo, que hubo de detenerse ante el obstáculo, momento que aprovecharon los ocupantes del «taxi» para obligar a los que venían en el último coche a que les entregaran una cajita de hierro que contenía unas mil pesetas en plata.

Se supo después que el atracado era un contratista de obras del puerto de Torrevieja, que vino a Alicante para sacar dinero del Banco a fin de pagar sueldos y facturas de material. Llevaba en la caja cuarenta mil pesetas, y al darse cuenta el conductor del coche del obstáculo que había en la carretera, extrajo un paquete de billetes que había en la caja y lo escondió, librándolo así de los atracadores.

Estos rompieron los tubos de gasolina del coche atacado para evitar la persecución, y siempre con las pistolas en las manos emprendieron el regreso a Alicante, abandonando el «taxi» antes de entrar en la población.

M. de Velasco está decidido a la dimisión

El Sr. Lerroux se muestra muy satisfecho de que la «Ceda» esté republicanizada

MADRID, Enero 2 (AP)—Circula persistentemente el rumor de que el señor Martínez de Velasco, jefe de la minoría agraria del Congreso y actual ministro sin cartera del Gabinete de Lerroux, tiene el propósito de dimitir tan pronto como se complete la reorganización del Ministerio.

Afírmase al mismo tiempo que Gil Robles, jefe de la CEDA, está dispuesto a aceptar una cartera en el nuevo Gabinete, el cual, según dicen muchos diputados sólo estará compuesto por radicales y populistas, lo que quiere decir que abandonarán los puestos que desempeñan en el mismo los diputados agrarios y los liberales demócratas.

LERROUX SATISFECHO DE HABER REPUBLICANIZADO LA «ACCION POPULAR»

MADRID, Enero 2 (AP)—El Jefe del Gobierno, señor Lerroux, anunció hoy que el Congreso probablemente no reanudará sus tareas parlamentarias hasta el quince de este mes, con el fin de que el Gobierno tenga tiempo de redactar la nueva Ley Electoral.

Agregó que hasta ahora el Gobierno tiene el propósito de que se celebren elecciones municipales en el mes de Abril.

«Me siento muy satisfecho de haber atraído a «Acción Popular» al régimen republicano. La mejor prueba de que lo he conseguido es que los elementos derechistas acusan a «Acción Popular» de haber quebrantado el pacto para la formación de un frente derechista electoral que se concertó en Noviembre de 1933».

MADRID, enero 2. (SE.)—Las actuaciones judiciales han comprobado que las armas adquiridas por el señor Echevarrieta han sido utilizadas, en gran parte, por los socialistas en Madrid. Se ha comprobado laa identidad en el tipo de las armas y la coincidenciad e numeración.

La Sala Segunda del Supremo se niega a modificar el auto que dió la libertad a Azaña

Una anciana y su hija resultaron muertas y cuatro personas más con lesiones de gravedad a consecuencia del vuelco de un automóvil ocurrido cerca del pueblo de Sorbas, en Almería

MADRID, enero 2. (AP).—El recurso de súplica del Fiscal de la República contra el auto de la Sala Segunda del Tribunal Supremo que concedió la libertad al ex-Presidente del Consejo de Ministros, señor Manuel Azaña, complicado en el movimiento revolucionario de Cataluña, ha sido declarado sin lugar por la misma Sala, la que declara que no existe ningún motivo para la modificación del auto recurrido.

El Juez Especial de la causa por los alijos de armas, Magistrado señor Alarcón, espera que el señor Azaña venga mañana a Madrid con el fín de declarar acerca de los cargamentos de armas encontrados antes y durante la revolución socialista de octubre.

Las noticias que se han recibido de Barcelona dicen, sin embargo, que el señor Azaña se encuentra en cama con un cólico nefrítico, por lo que no podrá venir a declarar a esta capital.

EN EL VUELCO DE UN AUTOMOVIL PERECEN DOS PERSONAS Y OTRAS CUATRO SUFREN GRAVES HERIDAS

ALMERIA, enero 2. (SE).—Cerca de la venta denominada Castaños, y en un puente a poca distancia del pueblo de Sorbas, volcó un automóvil que salió de Almería con dirección a Vélez, conducido por su propietario, Emilio Cea, y a quien acompañaban otras personas.

A consecuencia del accidente resultaron muertas Patricia Romero Molina, de sesenta años, y su hija, de treinta, Ana Torrente Romero, y heridos graves Santiago Pérez López, de veintiséis años, vecino de Vélez Rubio; Emilio Collado Martínez, de treinta y cuatro, vecino de Cúllar de Baza, y el conductor y su ayudante.

Los heridos fueron conducidos a Almería, donde quedaron hospitalizados.

CORUÑA, enero 2. (SE.)—Tres enmascarados, guiados por otros dos con los rostros descubiertos, asaltaron la casa almacén de cereales propiedad de Ramón Martínez Reboredo, situada en la calle de Monelos, 41, a la entrada de la población.

Los individuos entraron amados de pistolas, maniatando al hijo del dueño, llamado Ramón Reboredo Rumbo, y al contable, Eugenio Domínguez. Cerraron la puerta y revolvieron los escritorios, llevándose dos saquitos, uno con monedas de a peseta, con un total de quinientas; otro, igual, y otro tercero conteniendo 1,000 pesetas en monedas de a cinco. Cuando ya se marchaban, encontraron en un rincón de la mesa de escritorio una cartera conteniendo billetes por valor de 3,000 pesetas.

Santander cuenta en Maliaño con nuevos muelles dotados de potentes grúas, que le dan un aspecto de gran ciudad

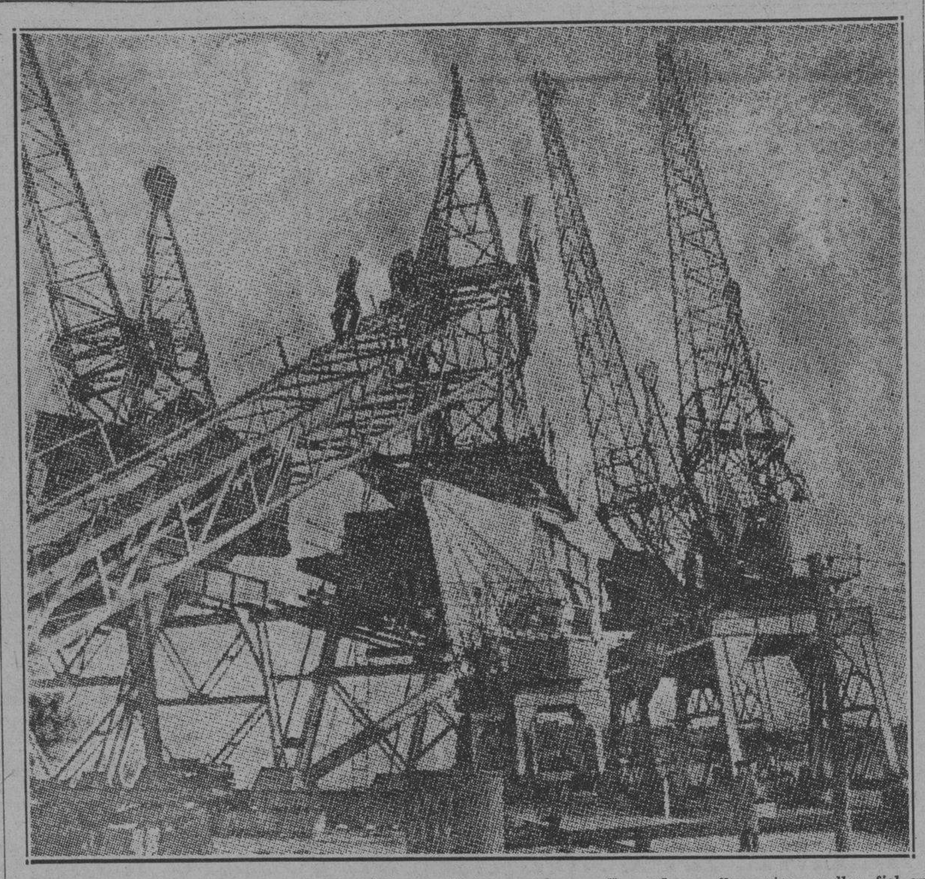

Santander, la bella capital de La Montaña cuenta con modernos muelles en los que se están instalando numerosas y potentes grúas, necesarias para las intensas faenas de cabotaje. Los santanderinos se muestran, con razón, orgullosos de sus flamantes muelles, fiel exponente de su actividad incansable, fuente de prosperidad y de virtudes ciudadanas. El grabado presenta un aspecto de las nuevas grúas.

Dice un escritor inglés que en los tres años primeros de vida republicana ha experimentado España una transformación muy trascendental

Hasta el corazón de piedra y de eternidad de Toledo ha comenzado a llegar la brisa fresca y renovada—dice—y en Barcelona interesa hoy más un novelista que un torero

LONDRES, enero 2.—Es solamente alrededor de los bordes del continente europeo que el viento aún sopla fresco y libre. En el interior las sombras crecen y se hacen más oscuras.

Pero había un país en el Atlántico que, cuando lo visité hace años, aún parecía sombrío y constreñido como una fortaleza medioeval. Este era España. Unas cuantas semanas antes que la revolución volviera a surgir me embarqué hacia España en otro viaje de visita. Algo había ocurrido.

Pero no meramente en el sentido político. Es obvio que en ese sentido mucho ha ocurrido. Quiero decir que las almas de los hombres y las mujeres habían sufrido un cambio, y también sus rostros. Se sentía un aire de libertad. Soplaban vientos frescos y limpios. Y en una Europa en donde cada vez se hace más difícil decir la palabra casual cuando y como uno la siente, ensanchar los pulmones y respirar sin miedo, casi no puedo describir con qué sorpresa de alegría me encontré con un país grande y hermoso como España, en donde el concepto de la libertad era cada día más importante ya sea en los viñedos de Cataluña como en las minas de Vizcaya, o como en los huertos de Andalucía.

En mi visita anterior España me había parecido una tierra sombría de castillos. La propia España se me había antojado un castillo monstruoso erecto irreductiblemente contra los vientos del espíritu moderno. El hogar del español era su castillo en un sentido mucho más exacto que el del inglés. Mantenía a su esposa e hijas firmemente enclaustradas como siempre lo hizo el cruzado medioeval, para divertirse con las mozuelas de Esmirna y Rodas, mientras que su familia languidecía de tristeza y tedio dentro del claustro de su hogar.

Las capillas de las grandes catedrales se conservan pasivas y rectangulares bajo las aéreas columnas, como si éstas también fueran las catedrales del espíritu, que deben permanecer cerradas a toda cultura de nuestro día falible y mortal.

Pero sobre todas las cosas eran castillos las propias ciudades, rodeadas de antiguas murallas y puentes sobre los ríos circundantes. Estos mismos parecían más bien puentes levadizos, dispuestos a elevarse al sonido de alarma de una trompeta. Parecía como si fuera la intención de los que vivían en las ciudades y poseían conocimientos de los dones de la civilización, jamás dejar que los aldeanos melancólicos de la adusta campiña participaran de esas amenidades, de la música de las orquestas, de las intrigas del drama.

Particularmente me acuerdo de Toledo en el mismo corazón de la Península. En tres costados de la ciudad sus murallas caen en enormes precipicios sobre el Tajo. Ninguna ciudad de Europa ha sido diseñada más obviamente como un castillo impregnable a todo intruso, ya sean éstos los ejércitos de príncipes rivales o las ideas extranjeras de filósofos liberales. Y las casas y las iglesias de la ciudad no parecían tantos edificios separados como la propia substancia de ese peñasco hostil que había asumido una forma habitable. Así que Toledo no era una ciudad tal como nuestras ciudades en Inglaterra que se desvanecen imperceptiblemente en las verdes campiñas. Toledo es una montaña tallada, un inmenso baluarte contra tales brisas peregrinas del ingenio, como pudieran soplar a través de los Pirineos, de Francia y (hablo de hace varios años) de Alemania.

Por lo tanto, cuando digo que en mi reciente visita escuché en Toledo la conversación alegre, libre y loca, tal como en las que había participado en el Boulevard de San Miguel, sobre una copa de Pernod, o en la Romanisches Kaffeehaus, en el Kurfurstendam, sobre un inmenso Dunqles, ustedes se podrán dar cuenta de la alegría peculiar de esta aventura. Mucho más de que si hubiera dicho: He escuchado tales proyectos feroces de una utopía anarquista discutidos en un café en las Ramblas de Barcelona.

Porque Barcelona, después de todo, es un puerto de mar. Su pueblo ha escuchado desde hace tiempo ideas raras expuestas por hombres que desembarcaban para una copa, de barcos provenientes de Hamburgo y de Odesa. Pero escuchar debates inteligentes, escuchar risas sin frenos en el corazón de esa ciudad endurecida que se llama Toledo, eso, vuelvo a insistir, era un fenómeno para apresurar el curso de la sangre en las venas: porque desde mi última visita a España una trompeta ha sido sonada por labios espectrales; y el sonido ha repercutido a través de los eriales de Castilla y las planicies tórridas de Murcia. Un espíritu nuevo flota en España.

¿Qué ha ocurrido entonces? Algo más profundo que la substitución de un Rey por un Presidente. Por ejemplo, un día o dos después de mi llegada a Barcelona esta ciudad comenzaba a celebrar oficialmente «La Semana del Libro». Los puestos de las calles que hasta ahora habían estado olorosos de flores, fueron despiadadamente barridos de toda frivolidad, y en su lugar libros para la venta. ¡Libros, libros en todas partes! Daban el diez por ciento de descuento en sus compras. Charlatanes que hace una semana habían estado perorando la infalibilidad de sus curas para el catarro, las cuales, bajo distintas etiquetas, también eran específicos para la diabetes, constipados, etc., ahora exponían en las calles los méritos de Pío Baroja, Unamuno y una escritora extranjera, Elinor Glyn, que parecía gozar de gran popularidad.

Durante el curso de la Semana del Libro llegaron a Barcelona dos distinguidos viajeros; un torero y un novelista. Quiero hacer constar que por mi reloj cronométrico, mi taxi se demoró tres minutos más para atravesar por la multitud que fué a recibir al novelista, que la que fué a recibir al torero. No es sin cierto mórbido sonrojo de placer y una vaga y pensativa esperanza por el porvenir de su profesión que un novelista anota esos tres áureos minutos.

Pero tal vez lo más alentador de la Semana del Libro fué el hecho de que a pesar de la presencia de compradores que venían del Paseo di Gracia en sus Hispano-Suizos, la mayoría venían del campo con sus chirriantes carretas catalanas. Porque no menos de cuatro mil bibliotecas han sido instaladas por el Gobierno español durante estos últimos años en las aldeas, y jóvenes y mujeres en gran número, han invadido los recesos más oscuros del país para combatir el analfabetismo secular del aldeano español.

Este movimiento ha sido reforzado por la organización de una cadena de teatros ambulantes. Fué muy grato para mí ver que tales dramaturgos como el nuevo Gobierno alemán ha tenido a bien desterrar de su ya empobrecido teatro —un Kaiser, un Zweig, un Bruckner— han encontrado aquí un público entusiasta.

¿Debo yo decir también esto: que miles de escuelas han surgido en la Península desde mi última visita? ¿Debo decir que sus periódicos, hasta los menos importantes, exhiben un ingenio y una tolerancia digna de los mejores periódicos de Londres y París? Creo que he dicho bastante, a mi parecer, para explicar cómo fué que mis pulmones parecían llenarse nuevamente de un aire que diariamente es más raro y más escaso en todas las otras partes de Europa.

Mi consejo es: ¡Para aire fresco España!

Relevado del servicio el Cmdte. Doval

Los patronos de construcción piden al Gobierno que implante la semana de labor de 48 horas

MADRID, Enero 2 (AP)—La Gaceta de Madrid publica hoy una orden del Ministerio de la Guerra relevando al comandante Doval del servicio activo. El documento no da a conocer las razones en que se ha basado el ministro para dictar dicha disposición.

Recientemente fué llamado a esta capital desde Asturias, donde se hallaba al frente de las fuerzas encargadas de restablecer completamente el orden en la provincia, batiendo a las últimas partidas rebeldes.

EL RAMO DE CONSTRUCCION PIDE LA SEMANA DE 48 HORAS.

MADRID, Enero 2 (AP) Los patronos del ramo de construcción se han dirigido al Gobierno pidiéndole que restablezcan la semana de cuarenta y ocho horas en vista de q. así se ha acordado para la industria metalúrgica.

Alegan los patronos que hasta ahora se han estado pagando sueldos a los obreros por cuarenta y ocho horas, sin que trabajaran a la semana más que cuarenta y cuatro.

DE ESPAÑA

Ha comenzado a circular por Madrid, aún cuando la censura ha impedido su publicación en la Prensa, un interesante manifiesto político, del que publicamos los párrafos mas salientes. Suscriben este documento ocho ex-ministros, entre ellos los señores Duque de Alba, Calvo Sotelo, Conde de Guadalhorce, Montes Jovellar, etc.; cuarenta diputados a Cortes, veinticinco catedráticos, veinticinco escritores y publicistas, once académicos, etc.

Entre las firmas figuran nombres tan destacados como los de Jacinto Benavente, Federico García Sanchiz, Ricardo León, Manuel Linares Rivas, José María Pemán, César González Ruano, Ramiro de Maeztu, Vicente Gay, «El Caballero Audaz», etc., etc.

Este documento puede ser origen de un movimiento de gran importancia, con trascendentales consecuencias para la política española.

* * * * *

ESPAÑOLES:

Un grupo de conciudadanos, representando unos a diversos partidos, otros con su personal significación, os dirigen estas palabras, puesta la mente en España.

La Revolución de octubre ha sacudido nuestras fibras más sensibles con el ramalazo de su barbarie. No debemos resignarnos a considerarla como episodio fugaz, ya cancelado, ni a encuadrar su origen en responsabilidades solitarias. No. La Revolución no está vencida todavía porque ha sido el fruto natural de causas políticas que persisten y cuya extirpación necesaria es empeño inaccesible a los actuales gobernantes.

Esa Revolución significa el derrumbamiento de todo un sistema estatal. Las esencias políticas que nos legaron las Constituyentes,—Poderes y Leyes— fracasaron todas como sus antecedentes doctrinales, con irreparable estrago. Varias elecciones políticas de signo adverso al imperante en aquellas Cortes han originado ya importantes eliminaciones de tipo orgánico y personal. Subsisten, sin embargo, funestas representaciones del espíritu Constituyente, sin cuya desaparición será una quimera el saneamiento del país, sometido durante largo tiempo a mortal envenenamiento marxista y antiespañol.

Persuadidos de la trascendencia histórica de la Revolución del 6 de octubre, momentáneamente frustrada, los firmantes de este escrito, sin abandonar la disciplina política de las organizaciones a que en su mayoría pertenecen, han acordado coincidir en una actuación pública delimitada por estos dos principios: **La afirmación de España unida y en orden**, según frase inmortal de don Fernando el Católico y la **negación del existente Estado constitucional.** España, pues, ante todo y sobre todo. Una España auténtica, fiel a su historia y a su propia imagen: una e indivisible. De aquí la primera línea de nuestro programa de acción: **defensa a vida o muerte y exaltación frenética de la unidad española**, que la Monarquía y el pueblo labraron juntos a lo largo de quince siglos. Y con ella la **soberanía política única del Estado**, que las especialidades forales tradicionales han de vigorizar y fortalecer, lejos de menoscabarla. Y si queremos una España auténtica, debemos proclamarla católica, mediante la concordia moral del Estado con la Iglesia, ya que, aparte de otras razones, el hecho católico fué factor decisivo y determinante en la formación de nuestra nacionalidad.

Queremos un Estado integrador que, a diferencia del Estado anárquico actual, imponga su peculiar autoridad sobre todas las clases, sean sociales o económicas. La era ruinosa de la lucha de clases está tocando a su fin El Estado, árbitro de toda contienda—sea civil, administrativa o criminal— debe serlo también en las de índole social. No más huelgas, no más lock-outs como instrumento de lucha económica y mucho menos de lucha política. El Estado ha de presidir la vida del trabajo imponiendo una justicia social distributiva, otorgando, por añadidura, al débil, una compensación de justicia y estimulando, donde ésta no llegue, la caridad cristiana. Frente a un Estado inhibido, cruzado de brazos, tuvo razón de ser el fenómeno sindical combativo. Frente a un Estado dispuesto a realizar coactivamente la justicia social, el antiestado sindical es un crimen. Hay que encuadrar la vida económica en corporaciones profesionales; facilitar el acceso del proletariado a la propiedad; imbuir en patronos, obreros y técnicos, la conciencia de que sirven un supremo interés nacional que integra los parciales de clase. Esto se logrará cuando la vida del trabajo sea dirigida por un Estado con unidad moral, unidad política y unidad económica.

Evidentemente, hoy por hoy, el sentimiento nacional genuino está secuestrado por una Constitución antiespañola en espíritu y letra, y la reforma de la Constitución por los trámites en ella previstos, que el sectarismo deliberadamente amañó, es una sarcástica utopía. Apremia abrir un cauce a la expresión del sentimiento nacional aherrojado, para salir de este punto muerto; y nosotros, aún a sabiendas de que la Constitución, traicionando un supuesto espíritu democrático, lo prohibe, decimos que el régimen actual no tiene más que uno: el referendum, que no puede rehusar una democracia. Le emplazamos, por tanto, para que compruebe la auténtica opinión nacional preguntando directamente al país:

¿Acepta o rechaza España el laicismo?

¿Quiere o no España la supresión de la lucha de clases?

¿Quiere o no España la restauración de la gloriosa bandera bicolor como enseña patria?

¿Quiere o no España la supervivencia del actual Estatuto de Cataluña?

* * * * *

La respuesta que los españoles, pronunciándose sobre ideas y no sobre personas, diesen en auténtica fórmula de sinceridad ciudadana, a estas preguntas, mostraría seguramente la razón que nos asiste. Y abriría una ruta clara para que el Gobierno patriota y fuerte que España necesita, marchando con paso firme y marcial, lograse en plazo brevísimo el completo desarme moral y material del país y emprendiese sin más dilaciones la ya inaplazable reconstrucción económica nacional, que ha de tener en la Agricultura su más profunda raíz. Unas semanas de actuación implacable, dentro del Derecho, devolverán el sosiego a España, el prestigio a la toga, y la fuerza de intimidación al Estado, que nosotros queremos robusto en sus organismos militares. El Ejército, escuela de ciudadanía, depurado por sus Tribunales de Honor, difundirá la disciplina y las virtudes cívicas, forjando en sus cuarteles una juventud henchida de espíritu patriótico e inaccesible a toda ponzoña marxista y separatista. El Ejército no es sólo el brazo, sino la columna vertebral de la Patria.

Os proponemos, por tanto, españoles, la constitución de un bloque nacional que tenga: por objetivo, la conquista del Estado, conquista plena, sin condiciones, ni comanditas; por designio, la formación de un Estado nuevo, con las características ya descritas, más las dos esenciales de unidad de mando y continuidad histórica tradicional; por medios, la convergencia de todos los ciudadanos que compartan nuestras ideas, cualquiera que sea su actual filiación partidista, respetada y compatible, y aquellas asociaciones de tipo económico y social que quieran cooperar a esta grande empresa; y como campo de acción, la tribuna, la prensa y la calle, o sea, la actividad política extraparlamentaria.

Si amparados por la protección divina y al conjuro de la voluntad nacional llegamos a la meta soñada, nos dispondremos —sépalo bien España— a instaurar en la cima y en las entrañas del Estado español los principios de unidad, continuidad, jerarquía, competencia, corporación y espiritualidad que hemos diseñado.

¡ESPAÑOLES!: La hora es difícil, gravísima, amarga. Nadie se recluya en su egoismo. Desdeñemos los convencionalismos. Caminemos alta la frente, en los ojos la luz cegadora del ideal puro, con la verdad integral y patriótica, sin paliativos ni retorcimientos. ¡Por España y para España! ¡Adelante, adelante, adelante en bloque nacional!

Han correspondido a Madrid las quinientas mil pesetas del sorteo en favor del niño

Las autoridades de la región asturiana continúan sin tregua la busca y recogida de armas que fueron de los revolucionarios, así como del resto del dinero que robaron al Banco de España

MADRID, enero 2. (WP).—Hoy se celebró el sorteo de la Lotería del Niño, correspondiendo el primer premio de 500.000 pesetas al número 32,945 vendido en Madrid.

El segundo premio, de 300.000 pesetas, correspondió al número 42,795 vendido en Valencia.

HALLAZGO DE ARMAS Y DINERO

OVIEDO, enero 2. (WP).—En toda la provincia continúan actuando las autoridades en la búsqueda de las armas que se encuentren en poder de los revoltosos así como del resto del dinero saqueado al Banco de España. Las informaciones dan cuenta de que se ha recuperado mucho armamento así como 300.000 pesetas escondidas por los revolucionarios.

CONTINUA LA GRAVEDAD DE TEODOMIRO MENENDEZ

OVIEDO., enro 2. (WP).—Continúa la gravedad del diputado socialista Teodomiro Menéndez, procesado en la causa por la revolución.

El señor Menéndez, al enterarse que el Fiscal había solicitado la pena de muerte para él, se arrojó desde una galería de la prisión al patio, sufriendo graves heridas.

M.E.C.D. 2016

RESULTADO DE LAS CARRERAS DE AYER

2 Day JANUARY 2. 1935 Weather CLEAR Track FAST

192 ORIENTAL PARK, CUBA Purse $500
PRIMERA CARRERA— 5 Furlongs 3YO&Up Claiming

Ind	Horses	W	PP	St	¼	½	¾	Str	Fin	Jockey	O	C
185^{2}	Oh Ray	*107b	1	1		2^{3}	2^{4}	2½	1^{1}	FFernandz	8-5	8-5
443^{3}	Liberty Ace	*107b	5	3		4hd	4^{3}	3hd	2^{2}	E Pimienta	5	5
(187)	Sleive's Pride	*110b	4	5		5^{6}	3½	4^{5}	3^{2}	A Prieto	2	2
188^{4}	Edward D	103b	7	2		1^{2}	1½	1½	4½	J Paz	5	5
——	Jesting Queen	*102	8	7		6^{2}	6^{1}	5hd	5^{1}	J Johnson	2	2
186^{4}	Regusted	*107b	2	6		7	7	7	6^{4}	AJF'rnand'z	10	10
188	Camaguey	*105b	6	4		3nk	5^{4}	6½	7	J Marrero	30	30

P 2:44 Off 2:49 Time 23 4 5 48 2 5 1:02

Value $400 Winner—H Torriente ch g 4 Quince King—Golden Fringe Start GOOD Won DRIVING Place SAME Oh Ray followed the pace, under steady restraint, moved up with determination when called upon, disposed of Edward D and held Liberty Ace safe in the final drive The latter was bothered after the break, responded courageously and finished with a rush Sleive's Pride made up ground steadily on the outside Edward D showed early speed and had no mishaps Jesting Queen was bothered after the break and knocked back
Oh Ray 7 40 3 60 2 20 Liberty Ace 7 00 2 20 Sleive's Pride 2 20
Winner entered to be claimed for $600

193 ORIENTAL PARK, CUBA Purse $500
SEGUNDA CARRERA 5 Furlongs 4YO&Up Claiming

Ind	Horses	W	PP	St	¼	½	¾	Str	Fin	Jockey	O	C
874^{3}	Irish Music	*103b	9	2		1^{1}	1^{2}	1½	1½	C Mojena	2	2
† 870	Big Trail	*107b	1	7		8hd	7½	5nk	2^{1}	J Marrero	30	30
869	Runaway Kid	115b	3	1		2hd	2hd	2hd	3hd	J Paz	15	10
863^{4}	Beauty Belle	*102	5	6		7½	6^{1}	7½	4^{1}	FFernandez	10	10
870	Roger	*110b	2	5		3½	3^{1}	3^{1}	5^{2}	A F Maritnz	6	4
861	Loyola	*107b	7	9		5nk	8½	6hd	6^{1}	E Pimienta	15	15
† 879	Cedar Crest	*107b	10	3		10hd	11½	8½	7½	A de Lara	50	50
(876)	Heighe Bob	118	4	4		9½	9hd	9½	8^{1}	A Ramirez	15	15
(867)	Ima Highone	110	12	10		4hd	4½	4½	9^{1}	G Terhune	4	4
880	Honest John	112	11	8		6½	5½	11½	10^{1}	C Martinez	5	5
876^{2}	Bess Cloi	*104½	6	12		12	12	10hd	11½	A Prieto	2½	2½
*(872)	Paddy Flahrty	*110b	8	11		11½	10hd	12	12	AJFrnand'z	10	10

P 3:22 Off 3:28½ Time 24 2 5 50 1:03 1-5

Value $400 Winner—E Lopez b m 6 Friar's Melody—Mary D Start GOOD Won DRIVING Place SAME Irish Music was rushed into command after the start showed speed all the way and held on well in the final drive Big Trail slipped through on the inside in the stretch run and finished fast Runaway Kid a forward factor from the start held on well Beauty Belle finished with good courage Roger faltered at the end Honest John showed a flash of early speed Ima Highone moved up with a rush Bess Cloi was outrun
Irish Music 7 20 4 40 3 80 Big Trail 8 20 Runaway Kid 5 80
Winner entered to be claimed for $300

194 ORIENTAL PARK, CUBA Purse $500
TERCERA CARRERA 5 Furlongs 3YO&Up Claiming

Ind	Horses	W	PP	St	¼	½	¾	Str	Fin	Jockey	O	C
187^{2}	Round O	110b	8	3		1½	1^{4}	1^{2}	1^{1}	J Paz	1	1
——	Gawaine	*110	2	4		5^{4}	3hd	3^{4}	2^{4}	J Johnson	2½	8
188	Bubblico	*111½	5	1		2^{2}	2½	2½	3½	J Prieto	10	10
185	Tullihoo	110b	1	6		6hd	6^{2}	4hd	4^{5}	W Smith	8	2½
868^{4}	Pantagruel	*110	4	2		3hd	4½	5½	5^{1}	A F Martinz	10	10
834	Two Bills	*110b	6	5		4½	5^{3}	6^{1}	6^{3}	M Arango	20	20
	Dr. Sullivan	108	7	7		7	7	7	7	G Moore	15	15
——	I Novotny	101½	3	Left at post						FFernandez	4	4

P 3:58 Off 4:04½ Time 24 1-5 49 1:02 4-5

Value $400 Winner—R Coon ch f 4 Chatterton—Joan Grier Start BAD Won RIDDEN OUT Place EASILY Round O was stopping at the finish Gawaine moved up courageolsy in the stretch and finished well Bubblico showed early speed and had no mishaps Tullihoo was away slowly Pantagruel fractious at post I Novotny refused to break
Round O 3 60 3 60 3 20 Gawaine 6 00 4 60 Bubblico 7 40
Winner entered to be claimed for $400

195 ORIENTAL PARK, CUBA Purse $500
CUARTA CARRERA 5 Furlongs 3YO&Up Claiming

Ind	Horses	W	PP	St	¼	½	¾	Str	Fin	Jockey	O	C
877^{2}	Bobby F	*110	8	1		1^{3}	1^{3}	1^{3}	1½	AJFrnand'z	5	6
189	Uma	110	6	2		2hd	2^{1}	2^{1}	2^{3}	S Trenchard	3	3
(186)	Little Turtle	*115	1	6		5^{1}	5½	3^{3}	3^{6}	C Mojena	1	4-5
156	Black Chaff	108b	7	4		4½	3½	4½	4^{1}	G Moore	10	10
	Rose Count	115b	4	3		3½	4hd	5^{3}	5hd	J Paz	2½	3
187	Unstained	*105b	3	5		6^{2}	6^{1}	6½	6^{1}	A Prieto	15	15
	Rubridge	*110b	2	8		8	7^{3}	7^{4}	7^{5}	J Johnson	3	4
875	Chance Age	110b	5	7		7½	8	8	8	A Ramirez	20	20

P 4:35 Off 4:42 Time 24 2-5 49 2-5 1:02 2-5

Value $400 Winner—Srta G de la Fuente b g 5 Laurano—Roman Girl Start BAD Won DRIVING Place SAME Bobby F broke fast, drew away into a safe lead saved ground but was stopping at the end Uma, a forward factor all the way, finished well Little Turtle, away slowly, worked his way up and finished fast on the outside Black Chaff faltered at end Rose Count tired Chance Age and Rubridge collided at the start and were away poorly
Bobby F 28 60 10 00 3 00 Uma 6 00 2 20 Little Turtle 2 20
Winner entered to be claimed for $400

196 ORIENTAL PARK, CUBA Purse $500
QUINTA CARRERA 5 & 1-2 Furlongs The Mendoza Park Purse

Ind	Horses	W	PP	St	¼	½	¾	Str	Fin	Jockey	O	C
(189)	Merry Caroline	110	4	2		2½	1½	1hd	1nk	FFernandez	1	1
189^{3}	Coya	105	1	4		3^{4}	3^{4}	2½	2^{1}	E Pimienta	3	3
189^{4}	Mabel Krasa	97b	2	1		1hd	2nk	3^{3}	3^{3}	A F Martinz	15	15
(188)	Erebus	110b	3	6		4hd	4^{1}	4^{3}	4^{6}	W Smith	6-5	7-5
(864)	Border Patrol	110	5	5		5½	5½	5^{1}	5^{1}	J Hidalgo	10	10
189	Camp Boss	112	6	3		6	6	6	6	A de Lara	6	6

P 5:12 Off 5:18 Time 24 49 1:02 1:08

Value $400 Winner—H Torriente ch m 5 Carlaris—Merry Time Start GOOD Won DRIVING Place SAME Merry Caroline forced the pace from the start responded to pressure in the stretch and outlasted Coya at the end The latter moved up with determination in the stretch run but hung at the finish Mabel Krasa showed speed from the start and had no mishaps Erebus dwelt at the break was placed under pressure but made up ground slowly Border Patrol had no mishaps Camp Boss fractious a the post went wide entering the stretch
Merry Caroline 4 40 3 20 2 60 Coya 5 60 3 00 Mabel Krasa 3 20

197 ORIENTAL PARK, CUBA Purse $500
SEXTA CARRERA 1 Mile & 50 Yards 3YO&Up Claiming

Ind	Horses	W	PP	St	¼	½	¾	Str	Fin	Jockey	O	C
	Donate	*109b	7	1	1^{2}	1^{4}	1^{5}	1^{4}	1^{5}	C Mojena	3-2	3-2
191^{2}	Sandy Joe	112b	1	3	3hd	3½	2^{3}	2^{4}	2^{5}	W Smith	6-5	7-5
190	Al Livingston	*105	4	5	5^{1}	4hd	4^{3}	3^{3}	3½	J Marrero	4	4
186	Decorous	*104	5	8	6^{1}	5^{1}	5½	5^{1}	4^{3}	A F Martinz	20	12
190^{3}	Mintmagi	112b	6	7	7^{10}	7^{10}	7^{8}	6^{3}	5^{5}	J Paz	3	3
186	Dolice	*104½b	8	6	8	8	8	8	6^{2}	A Prieto	10	10
191	Husk O'Hare	100	3	4	4½	6½	6^{1}	7^{1}	7^{1}	J Johnson	30	30
185	Pendulum	*107b	2	2	2^{1}	2^{1}	3hd	4hd	8	A de Lara	10	10

P 5:46 Off 5:51 Time 24 48 2-5 1:15 1-5 1 40 1 46 1-5

Value $400 Winner—H Torriente b g 6 Dunlin—Primrock Start GOOD Won EASILY Place SAME Donate swerved over to inside after the start drew away into a long lead was rated along steadily and had speed in reserve at the end Sandy Joe was in close quarters after the break and was forced to take up He finished resolutely under urging Al Livingston came to outside in the stretch and finished with a rush Decorous made up ground under urging Pendulum stopped badly
Donate 5 20 3 40 2 20 Sandy Joe 3 00 2 20 Al Livingston 2 60
Winner entered to be claimed for $500

PROGRAMA PARA LAS CARRERAS DE HOY

Primera carrera: 5 furlongs. $500

Cañonazo	x107
Gawaine	x107
Satin Shoes	x105
Dr Sullivan	102
Billycoo	110
Exception	x105
Brown Supinet	110
Rose Count	112

Segunda carrera; 6 furlongs. $500

Unstained	x105
Netie Pebbles	x105
Miss Delight	105
Play Choice	x107
La Golondrina	x100
Cedar Crest	x110
Miracle	112
Dick Weidel	x110
Kenny Boy	x110

Tercera carrera; 5 furlongs. $500.

Swinwood	x110
Chiefs- Warrior	x110
Mammie D	x102
Royal Express	x110
Nelson	x110
Little Turtle	x114
Canterchord	107
Rubridge	x110

Cuarta carrera: 5½ furlongs. $500

Jesting Queen	x105
Sydka	x105
Gladess	x 95
Tahira	x 95
Quidam	x105
Dome	115
Tight Wad	115
Chance It	110

Quinta carrera: 1 millá y 50 yardas.

500 pesos

Ulverston	112
Thunder Speed	x102
Bess Cloi	x102
Talomend	x102
Grey Gull	x102
Starelius	x107
Magnitude	x102
Phil R	112

Sexta carrera: 1 milla y 50 yardas.

500 pesos

Rough Rider	x107
Uma	107
Infi Shot	x107
Old William	112
My Last Honey	107
Heighe Bob	112
Gabrielle	x102
Wild Money	x107

x Montados por aprendices.

BIG BILL TILDEN CREE QUE EL TENNIS TIENE UN BONITO PORVENIR

NEW YORK, Enero 2 (AP)—En la opinión de Big Bill Tilden, durante este año de 1935 se arreglarán las diferencias del tennis amateur con el tennis profesional, y ambos trabajarán unidos bajo un acuerdo permanente que no les one mutuos intereses. Tilden cree que podrá llegarse a una inteligencia en virtud de la cual los torneos que se organicen no se entorpezcan mutuamente, y cree que a fin podrá celebrarse un campeonato abierto, tal como se hace en el golf.

Tilden aparecerá el próximo viernes en el Garden, conjuntamente con Ellsworth Vines, George Lott y Lester Stoeffen, que hacen su debut profesional.

Firmaron a Tony Canzoneri para un bout como welter

NEWARK, enero 2, AP. Babe Culman, match maker de esta ciudad, anunció hoy haber firmado a Tony Canzoneri, ex campeón mundial de los pesos ligeros para una pelea a diez rounds que se efectuará aquí el lunes próximo.

Este bout marcará la primera aparición de Canzoneri como welter y será su primer paso de avance en pos del título que ahora posee Jimmy Mc Larnin.

Valiente pitcheará esta tarde frente al Almendares en el Stadium

SAN CARLOS Y TENNIS GOLIATH, ESTA NOCHE EN UN IMPORTANTE GAME

LIGA SOCIAL DE AMATEURS

Campeonato Junior Libre de Basket Ball de 1934-35

ESTADO DEL CAMPEONATO

	J	G.	P.	Ave
San Carlos	6	6	0	1000
Goliath	6	5	1	.833
Dep. Asturias	6	3	2	.500
Víbora	5	2	3	.400
Regla	7	2	5	.286
A. D. C	6	0	6	.000

PUNTUACION DE LOS CLUBS

	Fil.	TL	Fog.	FC	Pts
Goliath	93	94	49	44	.235
Regla	102	72	29	48	.233
San Carlos	75	62	28	77	.178
Dep. Asturias	65	64	26	54	.156
A. D. C.	55	56	21	53	.131
Víbora	50	56	26	48	.126

LOS MEJORES ANOTADORES

	Fil	Tl.	Fog.	Pts.	FC
A Ordeñana, LR.	34	16	6	74	3
A. Gutiérrez, SC.	25	27	12	62	3
J. Garías, DA	19	19	9	47	10
A. Weiss, G	18	12	8	44	2
H. García, V.	15	16	11	41	7
M Iglesias, G.	16	19	8	40	10
M Díaz, LR.	19	4	2	40	4
A. Gallarreta, G.	15	15	8	38	4
P. Agudo, G	15	12	7	37	0
J. Gómez, D A.	15	10	6	36	4
M. Quintela, G.	15	6	5	35	3
R. Corratgé, V.	16	7	0	32	11
F. Aday, C S.	14	8	4	32	9
A Bonet, LR.	13	14	5	31	8
M. Sesma, A.D.C	13	1	1	27	5
A Herrera, S. C	12	5	7	25	5
R de los Ríos, A D.C.	11	5	2	24	6
M. Geyo, LR	16	6	4	24	6
N.G. Ribas, A D C.	9	11	5	23	3
N Sánchez, D A.	8	15	6	22	8

Julio FRANQUIZ,
Anotador y Compilador

Este Big Four de los Gigantes formado por Carlos Hubbell, el magno; Leroy Parmelee, Fred Fitzsimmons y Harold Schumacher, será perfectamente retenido por el manager Bill Terry, a fin de que sirva de base para la campaña de come back que han de intentar los Giants en la próxima season. El cuarteto está perfectamente preparado y puede proporcionar al team las victorias necesarias para ganar.

VALIENTE, LA CONFIANZA DE JOSEITO RODRIGUEZ, IRA HOY AL BOX FRENTE AL CLUB ALMENDARES EN IMPORTANTE JUEGO

L. SALAZAR SIGUE AUN AL FRENTE DE 2 DEPARTAMENTOS

Pese a su derrota del día 1ro. el joven atleta se mantiene al frente de todos

A pesar de su derrota del martes, Lázaro Salazar, sensacional pitcher zurdo del Almendares, sigue siendo la figura principal del grupo de lanzadores que trabajan en el actual campeonato nacional. El gran hurler tiene ahora un record de cinco victorias y una derrota, que le colocan en magnífica posición.

Luque ocupa el segundo lugar con cuatro victorias y una derrota y después sigue Gilberto Torres, la estrella del Habana, que tiene 3-1. Gilberto ha estado fuera de juego durante más de 15 días, víctima de una peligrosa fiebre palúdica, pero bien pronto volverá a ocupar su posición en el box.

Lázaro Salazar se mantiene también de líder de los hitters, pero su average ha perdido un total de 9 puntos. Mike González es el segundo, con average de .357 y Abreu el tercero con promedio de .352.

Los numeritos son:

ESTADO DE LOS CLUBS

	G	P	Ave
Almendares	12	6	667
Marianao	8	11	421
Habana	8	11	421
Totalts	28	28	

BATTING DE LOS CLUBS

	V	C	H	Ave
Almendares	610	82	157	257
Marianao	631	64	146	231
Habana	625	73	143	229

RECORD DE LOS PITCHERS

	G	P	Ave
Salazar, Almendares	5	1	833
Luque, Almendares	4	1	800
Torres, Habana	3	1	750
T. de la Cruz, Marianao.	3	2	600
R. Fernández, Almendares.	3	3	500
O. Campos, Habana	2	2	500
B. Rodríguez, Marianao.	1	1	500
C. Valiente, Marianao	1	1	500
I. Fabré, Almendares	1	1	500
F. Martínez, Marianao	2	4	333
J. Miralles, Habana.	3	7	300
O. Estrada, Habana	0	1	000
S. García, Marianao	0	1	000
M. Jiménez, Marianao	0	1	000
R.A. Pérez, Marianao	0	1	000
Totales	28	28	

BATTING INDIVIDUAL

	V	C	H	CE	Ave
L. Salazar, A.	58	13	27	6	466
O. Campos, H.	16	3	6	2	375
M.A. González, H.	14	0	5	5	357
J. Abreu, H.	71	11	25	7	352
F. Correa, H.	69	10	23	7	333
JM. Fernández, A.	60	7	19	13	317
L. Roque, A.	38	6	12	10	316
G. Torres, H.	23	5	7	2	304
A. Luque, A.	20	2	6	5	300
C. Valiente, M.	10	0	3	1	300
A. Mirabal, M.	74	8	22	2	297
P. Díaz, M.	62	8	18	9	290
C. López, A.	80	16	22	6	275
A. Alvarez, H.	71	7	19	8	268
R. García, M.	56	13	15	10	268
I. Fabré, A.	12	1	3	2	250
O. Estrada, H.	29	3	7	3	241
J. Miralles, H.	21	2	5	1	238
R. Fernández, A.	17	1	4	1	235
C. Estchegoyen, M.	65	9	15	8	231
I. Morales, M.	65	7	15	3	231
A. Vázquez, A.	71	8	16	11	225
J. Rodríguez, A.	46	6	10	4	217
F. Valdés, A.	63	7	14	6	222
A. Cortés, M.	34	3	7	6	206
M. Solís, A.	54	7	11	5	204
S. García, M.	64	4	13	6	203
J. Rojo, H.	64	9	13	4	203
J. Pérez, A.	64	6	12	8	183
S. Hernández, H.	40	6	7	4	178
T. de la Noval, H.	48	5	8	3	167
O. Rodríguez, M.	56	6	9	2	161
J. Dopico, H.	20	2	3	1	150
M. Funes, M.	47	5	7	0	149
E. Gutiérrez, M.	61	2	9	7	148
F. Guerra, H.	62	8	7	5	121

ADQUIERE EL BROOKLYN AL CATCHER G. PHELPS

CHICAGO, enero 2. AP. Gordon Phelps, segundo catcher de los Cubs de Chicago, ha sido enviado hoy al Brooklyn Dodgers por un precio de weivers que se cree haya sido de 6 mil pesos. Gordon se unió a los Cubs a mediados de 1933, pero tenía tanto peso (240 libras) que nunca tuvo una verdadera oportunidad para demostrar su clase.

Master Joe tiene la firme esperanza de que su joven lanzador podrá repetir frente a los azules, para rebajar la distancia que los separa del primer lugar. Jugará hoy el Mulo Morales

Joseíto Rodríguez, batallador manager de los Carmelitas del Marianao, tiene enorme interés en reducir más la distancia que separa a su club del primer lugar y teniendo esta tarde en sus manos una linda oportunidad, puede asegurarse que no la dejará pasar desapercibida, para hacer que el Almendares no se aleje mucho en su delantera.

Joe se ha dado cuenta de que tiene un team de empuje, del que puede sacarse mucho en una batalla abierta por el pennant. Además, los muchachos están contentos en estos días, y parecen dispuestos a jugar bonito baseball, lo que ha de traer consigo muy buenas exhibiciones del team.

Después de su triunfo del domingo sobre el Habana, a quien derrotaron con Tomás de la Cruz en el box, los players del Marianao han realizado impresionantes prácticas y dan la sensación de una novena que se quiere levantar para ir directamente hasta el primer lugar.

JUGARA EL MULO HOY

Después de una larga conferencia con él, Joseíto Rodríguez ha decidido levantarle la suspensión que impuso al Mulo Morales, y como resultado, esta tarde veremos nuevamente en uniforme al joven player, que si pusiera un poco más de interés en sus demostraciones, podría resultar fácilmente uno de los mejores jugadores del campeonato.

Morales es fuerte, está en forma y puede batear libremente cualquier clase de pitching, pero últimamente había perdido todo su interés en el game, y parecía jugar indiferentemente. De ahí que Joseíto le suspendiese, a fin de sentar un precedente de fuerza en el team.

Lo que ha prometido Morales a Joseíto no lo sabemos, pero si podemos asegurar que el joven player está dispuesto a jugar como en los primeros días, cuando resultó una verdadera ayuda para la novena. Y con Morales, Mirabal, Pedro Díaz, Etchegoyen y Silvio García en forma, Joseíto tendrá una gruesa batería que le podrá ayudar en su empeño de ganar.

TIENE UN GRAN CLUB

Lo hemos dicho varias veces. El Marianao tiene una magnífica novena y pudiera triunfar en la mayoría de sus games, pero necesita que sus jugadores se den cuenta exacta del punch que poseen y de lo mucho que pueden hacer en el club.

Con bateadores como Pedro Díaz, Mirabal, Morales, los hermanos García y Etchegoyen en un line up, el Marianao no lo debe perder con la frecuencia que lo ha hecho hasta ahora y es lógico pensar que el día que estos hombres despierten y comiencen a batear, la novena alcanzará fáciles triunfos en el campeonato.

EL MATCH DE HOY

Esta tarde, al enfrentarse con los líderes del Almendares, los Carmelitas pondrán en juego todos sus recursos para triunfar, apoyados en el pitching de Pimpín Valiente, que ha ofrecido buenas demostraciones en las salidas que ha hecho hasta ahora.

Por el Almendares no se sabe quién pitcheará, pero se tiene entendido que le corresponde trabajar al hermano de José María, Rodolfo, que lleva muchos días sin actuar.

Pudiera ser, sin embargo, que al mismo Luque se le ocurriese dar la sorpresa, haciéndose cargo del box, pero esto es difícil, porque el célebre hurler tuvo mucho trabajo cuando fué a la lomita el sábado último y necesita descansar.

Valiente vs. Fernández parece el duelo indicado de hoy.

El game comenzará a las tres.

TENNIS GOLIATH vs. S. CARLOS, HOY EN EL FLOOR DEL ASTURIAS

Ganando el San Carlos estará decidida prácticamente la con tienda de la Liga Social

La Liga Social de Amateurs brinda esta noche su programa de basket más interesante de la contienda de novicios, y puede que al final del espectáculo—si el team que comanda Ramón Azcárate no se mueve bien—quede decidido el champion, cayendo en manos de la representación del Club San Varlos de la Víbora.

SAN CARLOS VS. GOLIATH

San Carlos vs. Goliath! Hé aquí a los dos grandes rivales de esta noche, cuyo juego decisivo y último de la temporada promete resultar extraordinariamente interesante.

El San Carlos está invicto, teniendo un record de seis victorias sin derrotas y el Goliath le sigue con un total de cinco victorias y una derrota. Está claro, por tanto, que si el Goliath resulta nuevamente vencido, quedará eliminado de la competencia, mientras el San Carlos se queda solo en el primer lugar.

El chance de los primeros es desesperante y se ve que tienen que jugar el millón por salir airosos. Los Carlistas, en cambio, están colocados en la mejor posición del mundo, y pueden inclusive, lanzarse en jugadas arriesgadas en la seguridad de que, aun perdiendo, no han perdido todavía el pennant

EL PRIMER CHOQUE

Recordarán los lectores que la primera vez que se enfrentaron los teams del San Carlos y Goliath se necesitaron tres tiempos extras para decidir el choque. Aquella noche, de verdadera excitación, los dos equipos jugaron un horror y ofrecieron a los fanáticos el encuentro más emocionante de la temporada social. El Goliath tuvo varias veces el partido en sus manos, pero el San Carlos estuvo más efectivo en las tiradas al goal, y ello le proporcionó la decisión por muy pocos puntos de diferencia.

Desde ese game al presente han ocurrido muchas cosas. El San Carlos ha mejorado una barbaridad, teniendo ahora al Baturro Gutiérrez en brillante forma y a sus guards en disposición de proporcionar al club la defensa cerrada que le hace falta para salir airoso. Pero, también el Goliath ha mejorado, y como quiera que al iniciarse el campeonato todo el mundo marcha acorde en que el team de Azcárate era el mejor, puede que se produzca la victoria de los muchachos, para empatar sensacionalmente el campeonato.

Azcárate ha hecho practicar grandemente a sus players—(no ha perdonado los días de Pascuas y Noche Buena)—y está seguro de que esta vez el Pato lucirá más efectivo y Pancho Pons no gardeará con tanta precipitación. Ramón espera un buen juego de Aguado, de Weiss y de Miguelito Iglesias, y es posible que todo esto le proporcione el team que necesita para triunfar.

En una forma u otra los dos teams están listos para ofrecer un buen game, y esto debe reunir biuena legión de fanáticos en el piso del Deportivo Asturias.

EL PROGRAMA DE HOY

El programa de hoy es interesante. En el primer turno jugarán los fives del Víbora y Regla, que deben ofrecer un choque de bastante movilidad y después tendremos el gran partido del Goliath con el San Carlos.

El primer game se dará a las nueve p.m.

JOHNNY GOVANTES Y JOE PEDROSO, A UN BOUT A 6 RNDS.

Este será uno de los 5 buenos bouts que Oliva prepara para el próximo domingo

Joe Pedroso, el magnífico peleador de la división ligera, hace su reprise el próximo domingo en el stadium de la Arena Cristal frente al hábil peleador de la división y retador del campeón Sixcito Morales, Johnny Govantes.

Todos los fanáticos conocen la labor de Govantes en el boxeo cubano, y también conocen la labor de Pedroso.

Pedroso y Govantes ofrecerán con toda seguridad una pelea sangrienta emotiva desde su inicio, y con toda seguridad mantendrán en pie a los asiduos asistente a los programas dominicales....

En otra pelea de este programa Machito, reaparece ante su público los fanáticos de los programas de los Domingos, frente al valiente peleador Mario de Cárdenas ídolo de los Sitios. Esta pelea ha sido solicitada por los fanáticos.

Mañana daremos detalladamente el programa completo.

EL PROXIMO DOMINGO 13

Para el próximo Domingo 13, Juan Oliva prepara un programa de calidad en combinación con un grupo de distinguidos sportmen entre los que se pueden mencionar como orgaizadores de este programa a Gonzalo Gordon que unido a Mr. Frank Steinhart han hecho una importante apuesta.

Gonzalo Gordon donará para el que resulte vencedor una hermosa Copa de plata; el encuentro será entre Joe Legon, el excelente pelador Camagüeyano vs. Dativo Fuentes el veterano peleador que representa a Mr. Stein hart.

SELECCIONES PARA LAS CARRERAS DE HOY

PRIMERA CARRERA.—5 FURLONGS

Gawaine: Luce como un sol

Gawaine	107	Al final galopará.
Exception	105	El contrario.
Billycoo	110	Por aquí.
Satin Shoes	105	Hace tiempo no corre.

También correrán: Rose Coont 112; Brown Supinet 110; Dr. Sullivan 102; Cañonazo 107.

SEGUNDA CARRERA.—6 FURLONGS.

La Golondrina. En una carrera dura

La Golondrina	100	Depende del aprendiz.
Dick Weidel	110	Se cansará al final.
Unstained	105	Mejor que el resto.

También correrán: N. Pebles 105; Miss Deleight 105; Play Choice 107; Cedar Crest 110; Miracle 112; Kenny Boy 110.

TERCERA CARRERA.—5 FURLONGS

Little Turtle. Hoy no se quedará

Little Turtle	114	Mojena se durmió ayer.
Nelson	110	El viejo correrá duro.
Sromwood	110	Al final dará batalla.

También correrán: C. Warrior 110; Mamie D. 102; R. Express 110; Caunter Chord 107; Rubridge 110.

CUARTA CARRERA.—5½ FURLONGS

Quidam. Papito está en la racha.

Quidam	105	Correrá a ganar.
Tight Wod	115	Buenas prácticas.
Dome	105	Un gran potro.
Sydka	105	Buen debutante.

También correrán: J. Queen 105; Gladess 95; Tahira 95; C it 110.

QUINTA CARRERA.—1 MILLA 50 YARDAS

Talomond. Partirá en punta

Talomond	102	Va muy ligero.
Phil R.	112	El contrario a batir.
Thunder Sped	102	Por aquí.

SEXTA CARRERA.—1 MILLA 50 YARDAS

Uma		Al final se presentará.
Wild Noney		Buen placé.
My Last Honey		Mejorará su última.

También correrán: Rough Rider; Infi Shot; Old Williams; Heighe Bob; Gabrielle.

DESDE EL BULL PEN

Se da con mucha frecuencia en las Grandes Ligas de base ball el jugador que se deja llevar por la superstición

Por GALI

Hace días, observando distintas costumbres que tienen nuestros jugadores profesionales, así como que la mayoría de ellos no gustan de que otros compañeros utilicen sus bates en los games, llegué al convencimiento de que Charley Scully tiene muchísima razón al afirmar que «lo más próximo que hay a un jugador supersticioso del base ball es: ¡otro jugador!», porque, efectivamente, no hay nada en el mundo tan supersticioso como los atletas que cultivan el bello pasatiempo.

No sé si los fanáticos se han puesto a pensar en ello alguna vez, pero es lo cierto, que los jugadores de pelota son los hombres más supersticiosos de la Tierra, sacándole amplia ventaja a los artistas del teatro que en otros tiempos han batido todos los records en existencia. Un jugador de pelota, por ejemplo, no gusta de que usen sus bates con frecuencia, por entender que el constante uso puede agotarle los hits que tienen dentro... Otros se niegan a posar para los fotógrafos antes de un game, por entender que eso trae muy mala suerte, y otros resultan renuentes a prestar sus guantes...

Ya no hay tanta superstición entre los jugadores de las Grandes Ligas com antes, pero, aún abunda lo suficiente para considerar que es un mal generalizado... Willie Kamm, la tercera base del Cleveland Indians, por ejemplo, tiene la inpresión de que un sombrero sobre la cama trae mala suerte y pierde los estribos cuando ve uno... Hace unos años, un novato fué unido a Willie para pasar la temporada en el mismo cuarto en los viajes del Cleveland... El muchacho desconocía la superstición del viejo infielder y sin saberlo, dejó un día su sombrero sobre la cama. Kamm se puso altamente furioso y dijo cosas que no se pueden publicar en español... El muchacho tuvo que ser cambiado de cuarto y al día siguiente, Kamm perdió el desafío cometiendo tres desafortunados errores.

Eddie Collins, que formó parte del infield de los 100.000 pesos en la época en que Eddie Plank era un pitcher insuperable, tenía la costumbre de ir al bate con un «chicle» en la gorra y mientras siguió esa costumbre fué uno de los mejores hitters de la Liga Americana... Otros players, entre ellos Frankie Frisch, han seguido esa superstición y parece que les ha dado resultado... El desaparecido Joe Dugan, que desempeñó una vez la tercera base de los Yankees, era también extraordinariamente supersticioso... Joe jamás le devolvía la pelota al pitcher y cuando se encontraba en las prácticas, bien podía observarse que tiraba a home, a primera o a cualquier otra base antes de entregarle la pelota al hurler. En distintas ocasiones, los Yanks trataron de hacerle romper la superstición y cada vez que él les tiraba, ellos le devolvían la pelota a fin de que tuvieran que entregarla al pitcher... Y, ¿qué creen ustedes que hizo Joe?... ¿La entregó, tirándola?... Nada de eso. Fué directamente al box y la dejó en el pitcher's box...

En los tiempos modernos se ven también muchos jugadores supersticiosos... Hughey Critz, segunda base de los Gigantes, por ejemplo, tiene la costumbre de echar hacia atrás, lo más lejos que puede, el guante de su contrario... Chuck Klein no gusta de que le retraten antes de comenzar un encuentro... Alvin Crowder tiene la costumbre de calentar el brazo con la mascota del club... Babe Ruth pisa siempre la segunda base cuando va y viene del outfield... Bucky Walters, tercera base de los Phillies, tiene necesidad de dejar siempre su guante en el mismo lugar, lo mismo que Adolfo Luque, el pitcher cubano de los Gigantes... Observen a Luque cada vez que actúa en un game, y verán que siempre deja el guante al lado de la línea de home a tercera, frente al dougout de su club... Babe Herman, outfielder de los Cubs, es de los que gustan dejar su gorra siempre en el mismo lugar (debe saberse que Herman tiene una gorra para batear y otra para fildear)... Jimmy Dykes cree que un gancho de mujer le trae muy buena suerte y siempre está a la caza de uno... Desgraciadamente para él, Mrs. Dykes tiene melena y no tiene necesidad de ganchos para arreglarse... Por eso su batting average no resulta tan efectivo en las temporadas... Hay jugadores de pelota que no pueden ir a su posición sin antes pisar una base, y otros tienen la costumbre de ir caminando hacia el outfield... Paul Waner, de los Piratas, gusta de que le den siempre el mismo número de uniforme, lo mismo que Mickey Cochrane, manager del Detrcit... Dick Bartell, nuevo torpedero de los Gigantes, toma sobrealimentación cuando está en un slump y Vernon Gómez es de los que no come nada —sólo toma un vaso de leche— cuando está señalado para pitchear... Goose Goslin tiene todavía la misma gorra que cuando fué a su primera serie mundial, y Freddie Lindstrom conserva el mismo par de zapatos... Henie Manush, outfielder de los Senadores, gusta de sentarse en la misma parte del banco cuando su team está al bate y Leo Durocher es de los que no pueden dejar de hablar en ningún instante... Carl Hubbell espera que el pitcher contrario salga a calentarse el brazo antes de hacerlo él, y Lingle Van Mungo es de los que tiran unas cuantas pelotas entre home y el pitcher's box antes de ir a la lomita... Wesley Ferrell cuenta hasta diez en voz alta, antes de hacer su primer lanzamiento... Y Connie Mack guía todos sus games con un score card. Existen muchas supersticiones más en el Big Show, pero estas son suficientes para demostrar, como dice Charley Scully, que «lo más próximo a un jugador supersticioso es otro jugador!»

LA REVISTA "THE RING", EN SU RANKING ANUAL DE BOXEADORES, ESTABLECE UNA CLASE ESPECIAL PARA CUATRO PUGILISTAS

Considera la revista que Baer, Ross, Miller y Panamá Brown son tan superiores que necesitan militar en una clase extra. Detalles importantes del ranking de cada división. Notas

NUEVA YORK, enero 2, AP. Cuatro campeones mundiales de boxeo—Maxie Baer, Barney Ross, Freddie Miller y Panamá Al Brown, son tan superiores en la opinión de la revista The Ring, que es necesario crear para ellos una clasificación o división especial a la hora de hacer un ranking. Después de dominar fácilmente a Primo Carnera—dice The Ring—Baer puede considerarse fácilmente el mejor de los pesos completos, quedando por encima de Hamas, Lasky y Max Schmeling. Ross, pese a su derrota con McLarnin—que no todos comentaron favorablemente para Jimmy—merece un puesto preferente en la clase light weight, y Freddie Miller y Panamá Al Brown superan tan fácilmente a sus rivales, que merecen un puesto aparte en el ranking oficial.

La selección de los primeros es:

THE RING RAKINGS PARA 1934:

Heavyweight división:

Grupo 1

Max Baer, Oakland, Calif.

Grupo 2

1.—Primo Carnera, Italia.
2.—Steve Hamas, Passaic, N.J.
3.—Art Lasky, Minneapolis, Minn.
4.—Max Schmeling, Alemania.

Grupo 3

1.—King Levinsky, Chicago, Ill.
2.—Jack Peterson, Inglaterra.
3.—Patsy Perroni, Cantón, Ohio.
4.—Joe Louis, Detroit, Mich.

Light-heavyweight división:

Grupo 1

1.—Bob Olin, Brooklyn, N.Y.
2.—John Henry Lewis, Phoenix, Ariz.
3.—Joe Knight, Daytona Beach, Fla.
4.—Maxie Rosenbloom, New York.

Grupo 2

1.—Tony Shucco, Boston, Mass.
2.—Ambrose Palmer, Australia.
3.—Lou Brouillard, Worcester, Mass.
4.—Al Gainer, New Haven, Conn.
5.—Len Harvey, England.
6.—Johnny Miler, Des Moines, Iowa.

Middleweight división

Grupo 1

1.—Marcel Thil, Francia.
2.—Teddy Yarosz, East Liverpool.

Grupo 2

1.—Paul Perroni, Cleveland, Ohio.
2.—Young Corbett, San Francisco.
3.—Jack McAvoy, Inglaterra.
4.—Vince Dundee, Newark, N.J.
5.—Oscar Rankins, Los Angeles.

Welterweight división

Grupo 1

1.—Jimmy McLarnin, Vancouver.
2.—Barney Ross, Chicago, Ill.

Grupo 2

1.—Kid Azteca, México.
2.—Ceferino García, Filipinas.
3.—Harry Dublinsky, Chicago, Ill.
4.—Bep Van Kleveren, Holanda.
5.—Bobby Pacho, México.
6.—Eddie Kid Wolfe, Memphis, Tenn.
7.—Tony Falco, Filadelfia.

Lightweight división

Grupo 1

1.—Barney Ross, Chicago, Ill.

Grupo 2

1.—Tony Canzoneri, New York City.
2.—Frankie Klick, San Francisco.
3.—Young Peter Jackson, L. Angeles.
4.—Sammy Fuller, Boston, Mass.
5.—Lou Ambers, Herkimer, N.Y.
6.—Tiger Humery, Francia.
7.—Cleto Locatelli, Italia.
8.—Eddie Coll, Filadelfia.
9.—Tracey Cox, Indianapolis.
10.—Benny Bass, Filadelfia.
11.—Lew Massey, Filadelfia.

Featherweight división

Grupo 1

Freddy Miller, Cincinnati.

Grupo 2

1.—Baby Arizmendi, México.
2.—Mike Belloise, New York.
3.—Petey Hayes, New York.
4.—George Hansford, Los Angeles.
5.—Nel Tarleton, Inglaterra.
6.—Petey Sarron, Mirmingham, Ala.
7.—Maurice Holtzer, Francia.

Bantamweight división

Grupo 1

Al Brown, Panamá.

Grupo 2

1.—Merv (Darkie) Blandon, Australia.
2.—Sixto Escobar, Puerto Rico.

Grupo 3

1.—Young Tommy, Filipinas.
2.—Louis Salica, Brooklyn, N.Y.
3.—Speedy Dado, Filipinas.
4.—Pablo Dado, Filipinas.
5.—Star Frisco, Filipinas.
6.—Little Pancho, Filipinas.

Flyweight división

Grupo 1

1.—Midget Wolgast, Filadelfia.
2.—Jackie Brown, Inglaterra.
3—Benny Lynch, Escocia.

Grupo 2

1.—Maurice Huguenin, Francia.
2.—Valentín Angiemann, Francia.
3.—Tommy Pardoe, Inglaterra.
4.—Bobby McGhee, Inglaterra.

M.E.C.D. 2016

Morejón, el middle weight cubano, superó a Kid Nitram

PENNOCK RECIBE SU RELEASE INCONDICIONAL DEL BOSTON

SPORTS DIARIO DE LA MARINA SPORTS

AÑO CIII — LA HABANA. JUEVES, 3 DE ENERO DE 1935 — PAGINA TRECE

Amateur Aces

—Los Juegos Deportivos...
—Siguen dando juego!
—Terminó el gridiron?

(Por DAN)

Sigue dando juego el problema de los Juegos Deportivos... Y la incertidumbre cubre cada vez más terreno, dejando al Comité en falsa posición...Los oficiales del Comité Nacional dicen que algunos delegados tienen muy abandonados sus deportes y se proponen hacer una completa revisión en su labor para ratificarlos o sustituirlos... Los delegados, por su parte, dicen que han acabado por no ocuparse más de sus asuntos, en vista de que el Comité lo quiere hacer todo y no proporciona nada de lo que se le pide... Según Manolo Díaz, coach de natación, desde Agosto de 1934, está pidiendo el trampolín de tres metros para la práctica de los divers, y todavía no se lo han proporcionado.. En atletismo hacen falta sweaters y sweat-pants, a fin de que los atletas no se enfermen con los frecuentes cambios de temperatura....Y en otros deportes faltan zapatos y otras muchas cosas más ...El Comité dice que no puede dar nada de eso, por no tener numerario, y los atletas abandonan los campos de entrenamiento, esperando que una mejor suerte les toque de cerca en el futuro...

Ahora dicen que habrá boxeo en los Juegos, pero, parece q. ningún atleta seguirá su entrenamiento con rigor hasta que el anuncio sea definitivo.... Miguel Angel Moenck ha prometido una reunión para aclarar todas estas cosas y será bueno que ese mitin se efectúe cuanto antes, a fin de que la prensa pueda informar ampliamente a los atletas como se encuentra la situación... El team Olímpico de baseball sigue celebrando juegos pero aun no se le vé calibre championable por ninguna parte.... El Doctor Areny va a tener que hacer un esfuerzo muy grande para convencer a las naciones centro-americanas que eso que los va a presentar en los Juegos «es lo mejor que hay en Cuba en el amateurismo»... El domingo habrá foot ball americano en los terrenos de la Beneficencia..... Jugará el equipo de la Marina con una selección y parece que el choque ha de resultar interesante. La entrada será gratis.... Aunque parezca mentira, ya terminó la temporada de foot ball para los Tigres del C.A.C.... A falta de equipos seniors en Cuba, los muchachos han tenido que limitarse este año a celebrar dos choques con Tampa University.... No estará de más sin embargo, que los Tigres concertasen juegos anuales con los teams de la Marina y el Ejército. Los equipos de la Armada están ahora muy flojos, pero, con el tiempo pueden convertirse en buenas máquinas de foot ball y entonces, la serie iniciada en 1935 tendría enorme interés...Figarolilla, el «capitán visaje» es el instructor que tienen este año los militares, y dice que su eleven ha de triunfar en el choque del 24 de Febrero... Figarola está jugando el mejor juego de su vida!

Mr Alexander Hogarty, coach del equipo Olímpico de track, acaba de lanzar al mercado un interesante libro titulado «Manual de Atletismo», donde toca con extraordinaria habilidad todos los asuntos relacionados con el entrenamiento de track y field ...El libro tiene el valor de un millón de pesos, sin embargo, dudamos de que Mr. Hogarty le saque 10 centavos!!... En Cuba los atletas no tienen la costumbre de sostener su propia biblioteca ...Cada cual quiere leer prestado y ningún libro camina..... La selección basebolera cubana tiene un record de 7 victorias y 4 derrotas, y algunos baten palmas entusiasmados.... Muchos éxitos más habrá que apuntarle al team—decimos nosotros — si continúa jugando con novenas como las de Artemisa y otros contornos.... La próxima excursión del team Olímpico es a Camagüey donde jugarán a fin de semana.... Esta noche juegan los fives de San Carlos y Goliath, pudiendo decidirse la contienda de los sociales si se produce el éxito de los primeros... Los dos teams brindarán un partido excitante, de mucho interés, y esto motivará una agradable reunión en el floor del Asturias... Hace dos meses, todo el sector hablaba de las Olimpíadas... Ahora, al que lo mencionan el asunto se hace la idea de que le están tomando el pelo!!!.!.. Dice el Comité Olímpico que dentro de pocos días llegarán a la Habana todos los atletas del interior, y no estará de más que se aproveche esa oportunidad para traer también al entusiasta Enrique Hidalgo, designándole delegado de atletismo, que bien se lo merece... Este puesto está vacante por la renuncia de Roberto Lago y Cuba debe tener su delegado en ese sport.. Cuando arriben los muchachos del interior, todo el campo de training será trasladado al Stadium de la Universidad, a fin de que Hogarty tenga a todo el mundo bajo su control... Mr. Hogarty inició sus labores con tres excelentes auxiliares, pero ahora se ha quedado como el «gallo del cuento», sólo, sin plumas y cacareando!

Se ha anunciado el viaje de los basketbolistas Olímpicos para Miami el día 19 y el Comité se propone aprovechar la oportunidad para enviar también a los nadadores.. De este modo, los swimmers darán su viajecito y no tendrán necesidad de su gesto de rebeldía para cruzar el charco.. Pelo Torricella quiere volver ahora al squad de basket, pero el coach Rodríguez Knight ha dicho: «thumbs down!»... Pelo no practicó durante las fiestas de Pascuas, rompiendo así la uniformidad del team...Es probable que Ricardo Trujillo cubra su vacante...El team del Hispano volverá a jugar con el Deportivo de Cárdenas, en Matanzas, el próximo día 1 y para ese día los deportivistas se proponen reforzar su line up con el Guajiro García... El five de Zapico sostiene diarias prácticas en el floor del Teléfonos, pero, aun se ignora si ensaya para ir a la justa de los sociales o a la Unión.... El team Olímpico femenino hace también su training en el Teléfonos, dos veces por semana... Forman el squad: Mimí Salmón y las muchachas del Fortuna!!!.. Cada vez que el equipo Olímpico de basket ball sale al terreno, todo el mundo se fija preferentemente en Bernardino Rodríguez y Perico Cardoso, sin embargo, la realidad es que Eduardo de las Casas es el mejor hombre del team... Eduardo está jugando el mejor juego de su vida y mantiene una actuación steady durante todos los games.., Bernardino y Cardoso, aun cuando son dos estrellas destacadas, tienen sus momentos buenos y sus momentos débiles... Julito Kerán.

AUNQUE PAREZCA MENTIRA — Por BOB

Actuando de referee en una lucha al estilo Pancracio, en Astoria, Oreón, Luis Harrington resultó mordido en una mano por uno de los contendientes, y semanas después, al actuar en otra lucha por el estilo, otro luchador lo pateó, fracturándole dos costillas.

Si usted es jugador de piña, ¿qué tal le parece esta jugada?

En 1929, Ervin Rudolph, de Chicago ganó el campeonato nacional de piña sobre Spencer Liedsey haciendo una carada de 125 consecutivas. El score final fué de 135x2.

RELAMPAGO SAGÜERO SE DESPEDIRA DE LOS FANATICOS HABANEROS CON LA PELEA CONTRA EL GRAN FILIPINO TENORIO

Tiene firmado un contrato para celebrar 3 peleas próximamente en La Ciudad de los Palacios. Lorenzo Gómez Naya hará hoy training. Mariano Arilla vs. el formidable Russ González

Numerosísimo público asistió en la tarde de ayer al entrenamiento de Russ González, el famoso boxeador californiano que han importado Pincho y Parga, para enfrentarlo con el gran boxeador madrileño Mariano Arilla, que tan magnífica demostración hubo de hacer en la noche de su debut frente a nuestro campeón pluma nacional Gilberto Castillo.

Un programa que han dado en llamar «regalo de reyes», ha de ser el que ha de tener por escenario el magnífico Ring de la Arena Cristal, y el que está integrado por las más destacadas figuras del pugilismo que en la actualidad están entre nosotros.

ARILLA - UNA DURA PRUEBA

Mariano Arilla ansioso de demostrar a nuestra afición su verdadero valor, pidió a los promotores que le buscaran el mejor contrario que por el momento fuera posible, pues quería probar de que sus triunfos sobre hombres del cartel de Frankie Genaro, Angelman, Petit Biquet y Young Pérez, fueron por algo y no por obra de la casualidad

Russ González que es el nombre del contrario que en esta ocasión se le ha buscado es un peso gallo de la Costa del Pacífico, que mucho ha combatido en los principales staduims de Los Angeles y San Francisco, estando en la actualidad haciendo una interesante campaña por el Sur de los Estados Unidos, que es de donde acaba de llegarnos.

RELAMPAGO SE DESPIDE

Relámpago Sagüero se despide del público de la Habana el próximo Sábado, pues acaba de recibir ofertas de México para celebrar tres combates en la hermana República Azteca

Por rara coincidencia, Lope Tenorio también en tratos con promotores del mismo lugar que le brindan tres buenos combates. Nada de particular tendría que la derrota que el sábado ha de sufrir uno de los dos, les eche por tierra todos los proyectos que se vienen haciendo cada un de ellos sobre este nuevo viaje.

GOMEZ NAYA ES UNA PROMESA

Muchísimas personas que han visto el entrenamiento de este Campeón Español Amateur, nos aseguran que el nuevo ahijado de Pincho Gutiérrez es el más prometedor de cuantos boxers hispanos nos han visitado en todo tiempo.

No hemos tenido aún oportunidad de saber visto ni un sólo día una práctica de guantes de este muchacho, pero esperamos que en la tarde de hoy podremos hacerlo y entonces mañana daremos nuestra opinión en cuanto a lo que a nuestro entender pensamos, de este muchacho de sólo 18 años, que hará el sábado en Cuba, su debut como boxer profesional

Queriendo completar el regalo de reyes que hacen a los fanáticos, Pincho y Parga, han decidido que los precios que habrán de regir en la noche del Sábado han de ser los mismos que han venido figurando en los últimos programas celebrados.

Otra entrada record le anticipamos desde ahora, pues parece imposible de que un programa de esta calidad pueda ser ofrecido a unos precios tan sumamente bajos, y como nuestros fanáticos cuando hay pan grande saben aprovecharlo, el sábado la Arena Cristal ha de resultar pequeña.

MEJORA JOSE RAUL CAPABLANCA EN EL TORNEO DE MAESTROS

Solo un juego completo le llevan ahora los dos líders que son Euwe y Sir Geo Thomas

HASTING, Inglaterra, Enero 2 (AP) Hoy se reanudó el trabajo en el torneo internacional de maestros de Ajedrez, completando tres partidas de la sesión. Los ganadores fueron el Dr. Max Euwe, José Raúl Capablanca y Salo Flohr, quedando dos partidas suspendidas.

Los resultados fueron:

PRIMER TABLERO: Dr. Max Euwe, de Holanda, derrotó a Milner-Barry, de Inglaterra.

SEGUNDO TABLERO: M. Botvinnik, de Rusia, suspendió con Lilienthal, de Hungría.

TERCER TABLERO: J. R. Capablanca, de Cuba, derrotó a Mitchell, de Inglaterra.

CUARTO TABLERO: Sir George Thomas, de Inglaterra, suspendió con Miss Vera Menchik, de Checoeslovakia.

QUINTO TABLERO: Salo Flohr, de Checoeslovakia, derrotó a Norman, de Inglaterra.

LOS LIDERES SON:

Dr. Euwe — — — —	4½	1½
Sir George Thomas — —	4½	1½
Flohr — — — — —	4	2
Lilienthal — — — —	4	2
Capablanca — — — —	3½	2½
Botvinnik — — — —	3	3

DICE CONNIE MACK QUE BABE RUTH JUGO MUY BUENA PELOTA EN JAPON

VICTORIA, B.C., Enero 2 (AP)—Connie Mack, manager de los Atléticos de Filadelfia, retornó esta tarde de su viaje a Oriente, anunciando que Babe Ruth había maravillado a todo el mundo jugando mejor pelota que ningún otro player en el Japón, luciendo en disposición de actuar un año más como regular, por lo menos.

El Bambino superó a todos sus compañeros en hitting, y fildeó nuevamente bien. Mack cree que los japoneses tienen un buen chance de levantarse en el baseball, a pesar de que los players sostienen el handicap de su poca estatura y peso.

dez pondera a Mike Díaz y lo pondera bien... Mike no será el mejor basketbolista de Cuba, pero muy pocos poseen su coraje y resistencia y esto es precisamente lo que «cuenta en el floor» cuando se juega fuera de aquí... En el extranjero las figuritas y las postalitas no valen medio peso... Hay que «rogarse bonito» para poder ganar... Los que fueron en el 1931 a Panamá saben bien lo que esto significa... En esa excursión se «quemaron algunos cuentos» y se supo fácilmente «quién era quién» a la hora de jugar a todo vapor.

Y Mike, esto es lo cierto, se presta fácilmente para estas clases de pruebas!!

VICTORIA DE DUNDEE

NEWARK, enero 2, AP. Vince Dundee, ex campeón mundial de los pesos medianos, se apuntó esta noche una victoria por knock out técnico sobre Vicenzio Troiano, de Italia, en el quinto round de la pelea a diez que se efectuó en el Laurel Garden, aquí.

TENDRAN LOS NEW YORK GIGANTES 37 GAMES DE PRACTICA

Durante el entrenamiento de la Primavera, los newyorkinos se verán con los Cardenales

NEW YORK Enero 2, (AP).—Treinta y siete juegos de exhibición, la mayoría de ellos contra equipos de las Mayores, han sido preparados para los Gigantes para su próximo entrenamiento primaveral.

El team comenzará por enfrentarse en los Atléticos de Filadelfia en Miami Beach, el ocho de Marzo y continuará con clubs de la Liga Nacional, incluyendo a los Cardenales y Rojos.

Los Browns de San Luis, los Boston Red Sox y los Indios de Cleveland serán igualmente rivales.

El schedule es:

MAR. 8-10—Athletics en Miami Beach.
MAR. 11-12—Browns en Miami Beach.
MAR 13,14 Red Sox en Miami Beach.
MAR. 15-17—Cardinals, en Miami Beach.
MARZ. 18-19—Browns, en Palm Beach.
MAR. 20—Red Sox en Sarasota
MAR. 21—Cardinals en Bradenton.
MAR. 22—Reds en Tampa.
MAR. 23-24—Athletics en St. Augustine.
MAR. 25—Athletics en Jacksonville
MAR. 26—Indians en Tallahassee.
MAR 27—Indians en Pensacola.
MAR. 28—Indians en Mobile.
MAR. 30,31 Indians en New Orleans.
APR. 1—Indians en Mccomb, Miss.
APR. 2—Indians en Hattiesburg, Miss.
APR 3—Indians en Jackson, Miss.
APR. 4—Indians en Greenwood, Miss.
APR. 6,7—Memphis (Sa) At Memphis.
APR. 8—Nashville (Sa) At Nashville.
APR. 9.—Indians en Kingsport, Tenn.
APR. 10.—Indians en Gastonia, N. C.
APR. 11.—Indians en Asheville, N. C.
APR. 12—Indians en Richmond, Va.
APR. 13,14—Indians at New York.
APR. 15—Armi en West Point.

TRIUNFO EN PARIS EL CUBANO J. MOREJON

PARIS, enero 2. AP. L. Morejón, notable peso mediano de Cuba, superó esta noche por puntos a Kid Nitram en un match a diez rounds que se efectuó aquí. Morejón pesó alrededor de 157 libras y Nitram 160.

¿Ha usado Ud. la hoja GILLETTE-AZUL?
Es suave y dura mucho
Pruébela
GRATIS—Folleto con consejos prácticos para afeitarse bien. Solicítelo al comercio del ramo.
Gillette

TOPICOS FUTBOLISTICOS — Por Peter

—Anoche en la Federación.
—Programa del domingo.
—Junta en el Centro Gallego.

Anoche hubo reunión del Comité Directivo de la Federación de Futbol de la Habana, pero en realidad no se trató sobre asunto de importancia general, pues los dos que había—el de la supresión de los carnets femeninos y el asunto de la Serie B—fueron dejados para la próxima reunión en vista de que la representación de Juventud Asturiana (señor Jesús Lacera), no hizo acto de presencia por una indisposición repentina. A última hora llegó al local federativo el señor Lucio Fuentes, actual Presidente, pero ya se había acordado la suspensión.

Se estuvo tratando sobre el programa de juegos del domingo, y se acordó que fuese en el «Campo Cerveza Polar», tocándole jugar a Nacional y Cultural, Olimpia y Fortuna y Juventud Asturiana y Deportivo Centro Gallego.

*

El señor Eugenio González, Presidente del Club Deportivo Centro Gallego, nos informó que en la noche de hoy celebrará junta directiva esa sociedad, y que en la misma se han de tratar asuntos de gran importancia, por lo que ruega encarecidamente la asistencia a la misma de todos los directivos.

Hora: Nueve de la noche.

El señor Andrés Rey, uno de los socios del Iberia Foot Ball Club, nos entrega unas líneas en las cuales trata sobre el asunto de elecciones en dicha sociedad. Nos pide permiso para su publicación y se lo concedemos:

ELECCIONES EN EL IBERIA FOOT-BALL CLUB

Esto se anima, y el tiempo, que todo lo aclara, va descubriendo qué candidatura lucha por la gloria de nuestro querido Club, y cuál por satisfacer vanidades personales.

Candidatura Bandín.—Si no bastara el prestigio de este nombre para todo iberista, unido al de los indestefibles de todo tiempo, tales como Gonzalo Piñeiro, Rodríguez Valdés «Fray Modesto»; Vila Otero, el gran «Fene» y para sus más íntimos «El Viejo»; D. Antonio García, el por todos querido Carrerita, sobre todo por nuestros jugadores, y demás componentes de aquélla, fijaros bien que en ella figuran otros tres señores que, al menos para mí, son algo muy grande Jesús Lanza, Wenceslao Abella y Pepe Alvarez, que han integrado la Comisión de Futbol que con su entusiasmo y desvelos, unidos al esfuerzo de nuestros atletas, nos han conseguido para el Club lo que debe constituir nuestro supremo ideal deportivo: la conquista del Campeonato Nacional de 1934, cosa que no se consiguió en 1930, aun cuando hubiera muchos bailes.

Por si todo ello es poco, no debemos perder de vista que esta candidatura viene a trabajar por el Iberia y para el Iberia, con todos y para todos sus componentes, sin excluir a nadie, en tonto que la del Sr. Díaz Pereiro, según declaraciones de éste en la prensa, sólo viene a trabajar con los que dice, constituyen su grupo, y siendo ello así, ningún buen iberista que quiera al Club y que abomine de personalismos, puede votar esta última candidatura que sólo busca, por lo visto, perpetuar las camarillas aduladoras y satisfacer la vanidad personal que distingue a quien la encabeza.

Candidatura Díaz Pereiro.—¿La apadrinan, frente a la del señor Bandín, los socios fundadores Alberto González (Chonín), Pedro Garaitonandía y Pedrito Alvarez? Hacemos esta inocente pregunta, porque los que giran en torno de la candidatura del señor Díaz Pereiro, nos tienen muy acostumbrados a atribuirse, no ya el apoyo, sino firmas de asociados que luego resultan apócrifas o falsas, y si no, recuerden lo ocurrido con las de los señores Posse, Penabad y Bernardo, en reciente polémica periodística, en la que llegaron a publicar una carta calzada, entre otras, con las firmas de dichos señores, y efectivamente, los tres la negaron y desautorizaron.

Y como no han escarmentado de hacer el ridículo, ahora se atribuyen también el apoyo del benemérito iberista señor Felipe Pardo, y en efecto, este prototipo de la seriedad y la formalidad, desmiente tal apoyo en carta que ha dado a la prensa, y por tal causa surge aquella inocente pregunta mía:

¡Iberistas! No os dejéis sorprender por cuentos ni cantos de sirena. Aquilatad bien las dos candidaturas, los méritos de todos sus componentes y el fin que con cada una de ellas se persigue.

De un lado, iberismo puro, continuación de sus glorias, seriedad, modestia.

De otro lado, vanidad, exhibicionismo, lija y mentiras a todo pasto, sin reparar que su ridículo se irradia al Club que merece más respetos.

El próximo día 11 de enero dirán las urnas a quiénes quiere la masa iberista, y caerán los ídolos para quedar en alto tan sólo las sedas blancas y azules circundando los laureles que orlan la fiera cabeza de nuestro simbólico «León».—A. Rey.

Acuerdos Olímpicos

Nombran a Enrique Hidalgo Delegado de Atletismo

Acuerdos del Comité Nacional Olímpico de Cuba en su sesión de fecha 2 de enero de 1935.

Primero: Enviar escrito a los Delegados de los distintos deportes en los cuales se hayan efectuado eliminaciones y cuyos informes no se encuentran aún en poder de este Comité.

Segundo: Solicitar del señor Cónsul de la República de El Salvador los datos necesarios exigidos por las Oficinas de Inmigración de dicho país relacionados con la entrada de extranjeros en la misma.

Tercero: Aceptar la renuncia del cargo de Delegado de Atletismo presentada por el señor Roberto Lago y Pereda, haciéndose constar el sentimiento del Comité por verse privado de sus servicios.

Cuarto: Nombrar Delegado de Atletismo al señor Enrique Hidalgo, que actualmente desempeña dicho cargo en la ciudad de Cienfuegos.

Quinto: Fijar como fechas para las eliminaciones del deporte de Natación las que se expresan a continuación:

Febrero 2, sábado, eliminaciones preliminares.

Febrero 23, sábado, eliminaciones finales.

Sexto: Darse por enterado del escrito del señor Enrique Hidalgo, expresando el resultado de las eliminaciones de atletismo celebradas en dicha ciudad recientemente.

Séptimo: Nombrar al señor Angel Loustalot y Enrique Penabella instructores del equipo de Esgrima por el tiempo comprendido entre el 1 de diciembre y el 28 de febrero del corriente año.

Octavo: Aprobar el informe del Delegado de balompié, relacionado con el traslado a esta ciudad de los jugadores de balompié de la provincia de Oriente.

Noveno: Dar las más expresivas gracias a la Compañía Cervecera Internacional S. A., por haber cedido el Stadium Cerveza Polar para las prácticas del equipo de balompié.

Décimo: Dirigirse a los atletas clasificados en atletismo a fin de que se trasladen a la Habana para continuar su entrenamiento y tomar parte en las eliminaciones nacionales que se celebrarán próximamente.

Décimoprimero: Dar las gracias a mister O.Classen, Subadministrador del Hotel Nacional por haber cedido libre de costo la piscina de dicho Hotel para que efectúen sus prácticas los aspirantes a formar el equipo de Natación.

Décimosegundo: Aprobar el informe rendido por el presidente de este Comité relacionado con la celebración de dos juegos de basket ball en la ciudad de Miami los días 18 y 19 del corriente mes.

Décimotercero: Dar las más expresivas gracias al Presidente de la Cuban Telephone Club por haber cedido el piso de dicha sociedad para las prácticas del equipo femenino de basket ball.

Décimotercero: Aprobar el informe que rinde el señor Secretario relacionado con el resultado de las eliminaciones d boxeo celebradas en la Habana y Camagüey.

SI SON VARONES VISTALOS AQUI

Nuestra especialización en modas masculinas garantiza los más correctos trajes para niños y jovencitos. En modelos rectos y cruzados y en las telas exclusivas nuestras presentamos la más completa exposición. Los precios moderados. Como todos los nuestros.

Antigua Casa de J. Vallés
S. Rafael e Industria

HERB PENNOCK RECIBE SU RELEASE PARA PASAR A PRESIDENTE DE CLUB

BOSTON, Enero 2.— (A) Herb Pennock, uno de los más notables lanzadores zurdos que se recuerdan en el baseball, ha dado por terminada hoy su gloriosa carrera de 20 años de servicios en las Mayores, al obtener su release incondicional de los Medias Rojas para convertirse en presidente del club Charlotte, de la Piedmont League.

Pennock comenzó en 1914 con los Atléticos de Connie Mack, pasó después al Boston Red Sox y más tarde a los New York Yankees, donde resultó una estrella excepcional. Pitcheando para el New York alcanzó sus mayores triunfos, llevando a elevar a cinco el número de sus éxitos consecutivos en series mundiales.

Pennock fué vendido hace par de años al Boston y desde entonces figuró en el equipo de los Medias Rojas en calidad de relief.

IRAN LOS INDIOS AL SUR MAS TEMPRANO Q. NUNCA

CLEVELAND, Ohio, enero 2, AP. Los Indios de Cleveland irán este año al Sur más temprano que otras veces, saliendo para New Orleans alrededor del 25 de febrero, según se ha sabido por boca de Walter Johnson. Primero irán los pitchers y catchers y más tarde los infielders.

EN ESTOS DIAS HAN DE LLEGAR MAS CABALLOS AL HIPODROMO DE ORIENTAL PARK PARA REFORZAR LA TEMPORADA

El programa de ayer tarde resultó movido y gustó a los fanáticos. Hoy tendremos seis interesantes carreras con una quinta de mucho interés. Se anima la campaña

«Usted puede estar seguro—nos dijo ayer el General Matías Betancourt, hablando con nosotros en el Hipódromo,— que dentro de muy pocos días hemos de tener en «Oriental Park» una cantidad de caballos que nos sobrarán para combinar las más interesantes carreras. El señor Battisti, el señor Sabath y yo, queremos ofrecer al público hípico las mejores carreras posibles este año, por que sabemos que los fanáticos habaneros saben apreciar lo bueno y saben además que estamos haciendo grandes esfuerzos por complacerlos. Es muy posible que para fines de semana tengamos aquí el primer lote de los que vienen de los Estados Unidos y para la semana entrante tendremos otro lote mayor».

Así nos dijo el General, y así lo trasmitimos a los fanáticos sabiendo que los tres hombres que están al frente de este negocio conocen al dedillo la situación y las cosas que es preciso llevar a cabo para levantar el deporte de los Reyes y solidificarlo nuevamente entre nosotros.

Todavía se hablaba ayer en «Oriental Park» de la rara ocurrencia que tuvo lugar en la última carrera del día primero de año, cuando al ganar Chummy esa competencia fué ordenado por el señor Sabath que se cumplieran las reglas del turf y que se pagasen los boletos de Sandy Joe como ganador, apesar de que había finalizado en segundo lugar, ya que Chummy no tenía un sólo boleto en primer lugar Ha creado eso magnífica impresión por que en algunos Hipódromos suele simularse que se ha jugado un boleto al caballo ganador y todo queda en casa. Pero la Empresa que rige los destinos de la temporada hípica no piensa en tal cosa y desea sólo servir a los fanáticos hasta el máximo de sus posibilidades.

LLEGAN MAS CABALLOS

Bert Pomeroy, de Charles Town, ha solicitado establos en nuestro Hipódromo y traerá rápidamente cuatro caballos, entre los que se encuentran Donie y Hair Trigger. Además, Stillman, otro caballista que ha invernado en Cuba en otras temporadas está dispuesto a embarcar dentro de dos o tres días y ha de reservársee espacio adecuado para su cuadra.

Joe Jacobs, un jinete muy popular en los tracks norteamericanos, llegó ayer a «Oriental Park» se propone montar cuanto antes.

Varios caballos que han estado corriendo en Camagüey llegarán hoy. Son diez ejemplares, todos bien conocidos de la afición como Wandering Gold, Iindjazen, Trimalta, Air Wise y seis más.

REPITIO MERRY CAROLINE

Merry Caroline tuvo que luchar denodadamente en el quinto turno de ayer tarde,, el Mendoza Park, a cinco y medio furlongs para poder lograr repetir sus victorias del primer día del mitin. Camp Boss saltó primero que los demás cuando se dió la voz de partida, pero pronto Mabel Krasa desplazó al ejemplar del Riverside Stable para tomar la presidencia. Pero a su vez Merry Caroline avanzó con brios para luchar con la puntera, mientras Coya también se metía en el grupo delantero para presentarse como contendiente de primera fila. Rodeando la curva lejana la hija Carlaris empezó a avanzar con vigor y la gorra roja de Fernández se veía delante de la nariz de Mable Krasa. Al entrar en la recta ya la potranca de Torriente marcaba pequeña ventaja, pero después se someter a Mabel Krasa, vino Coya por tuera de líder a presentar tremenda batalla. Fernando Fernández sobre Merry Caroline llevó a cabo magnífica monta para superar a Pimienta, que logró terminar con Coya a muy corta distancia de la ganadora.

TRES PARA TORRIENTE

Oh Ray ganó la primera carrera del día. Después de Edward D. marcó el paso hasta el poste de los tres octavos Oh Ray vino a vencer al líder que se agotó completamente en las etapas finales. Fué esa la primera carrera ganada por la cuadra de «Papito» Torriente». Después fracasó con Little Turtle porque porque colocado este animal fuera de su posición no pudo arrancar bien al alzarse la cinta y aunque después mejoró mucho no pudo recuperar el terreno perdido en los primeros tramos.

Y vino Bobby F., el ídolo de los hípicos del Cerro a dominar la situación hasta la misma meta, convirtiéndose en la respetable suma de 28 pesos 60 centavos.

Ya hemos mencionado el segundo triunfo de Torriente con Merry Caroline y nos falta hablar del último.

El grupo de la sexta y última carrera de ayer estuvo demorado algún rato en el post por las majaderías de Al Livingston que se cansó de pasear, sin querer alinearse ante la cinta. Por cierto que aprovechamos esta oportunidad para recomendar al starter Jack Hodgins que ha estado llevando a cabo una magnífica labor, que este ejemplar debe situarse siempre al extremo exterior de los grupos qu compiten para evitar que lastime a los otros ejemplares y sus jinetes.

Mintmagi colocado junto al riel exterior quedó un poco delegado al darse la voz de partida, mientras Donatego zaba de buena salida y se colocaba a la cabeza del grupo con magnífica ventaja. Después cuando Sandy Joe comenzó a avanzar en la recta lejana logrando acercarse bastante a Donate dió la impresión de que aún podría ganar la justa, pero no fué así. Mojena sobre el ganador no tuvo necesidad de apurar al hijo de Dunlin que llegó a la meta con energías en reserva. Sandy Joe tuvo que conformarse de nuevo con el segundo lugar. Y así el score de «Papito» ayer, fué de 4, tres victorias y un tercer lugar. Y a cobrar se ha dicho.

IRISH MUSIC MUY VALIENTE

Irish Music soportó valientemente a fuerte monta de que tuvo que ser objeto en la segunda carrera del día para anexarse la victoria. Round O. fué el victorioso en la tercera, aunque Gawaine terminó con grandes bríos.

HOY

Tenemos seis carreras nuevamente esta tarde. Dos a distancias que son las que prefiere el público. Ocupan los turnos finales del programa y son precisamente a milla y cincuenta yardas.

En la sexta Phil R. se medirá con un grupo de caballos que podemos llamar de patio y el público está ansioso de averiguar qué podrán hacer los «cubanos» contra el ejemplar recientemente llegado de los Estados Unidos.

En la última, Wild Money, parece bien colocado aunque hay contendientes en la justa.

Al salir del Hipódromo nos enteramos que se ra hablado ya por teléfono de larga distancia con Miami y New Orleans a fin de despachar dos grupos de caballos para la Habana, con toda rapidez.

El primer embarque debe estar aquí el sábado a más tardar.

UN AVISO

Queremos advertir a los fanáticos hípicos que no deben comprar entradas fuera del Hipódromo. Nos hemos enterado que algunas personas han sido engañadas al adquirir esos tickets y tener que pagar después la cantidad de cuarenta centavos en la puerta de «Oriental Park». Todo el mundo puede entrar en el Hipódromo pagando sus cuarenta centavos. Y los que no hayan adquirido «badges» o tickets aún pueden solicitarlos en seguida que le serán entregados inmediatamente.

FRONTON JAI-ALAI

—Año nuevo, funciones nuevas!
—Gran programa para hoy.
—Jueves de las damas!

Hoy es día de las damas en el Viejo Frontón al Alai. Y, con este motivo, tendremos otra agradable reunión en el Palacete de los Gritos y los sobresaltos. Don Bonifacio Capetillo ha prometido una función excitante, primera de año que se brinda a las damas, y ha combinado una serie de partidos que si no siguen el camino de lo imprevisto, han de responder a la esperanza de todos, resultando extraordinariamente interesantes.

En el programa se vé equilibrio de fuerzas en las combinaciones hechas, y si los muchachos juegan como todos esperamos, podrá encontrarse una noche de interés en los corrillos

Véase ahora los resultados de ayer y el programa de hoy:

RESULTADO OFICIAL DE LA FUNCION CELEBRADA ANOCHE

PRIMER PARTIDO

	Tantos
Ochoa menor y Aguiar, blancos	26
Vales y Gayarre, azules	21

Ganador: BLANCOS.

PRIMERA QUINIELA

	Tantos.	Pagos.
1.—Joaquín	1	$ 6.26
2.—Ferrer	6	3.85
3.—Cervantes	1	3.58
4.—Salazar	2	3.85
5.—Iturrino	1	8.36
6.—Aguiar	1	10.02

Ganador: FERRER. $3.85.

SEGUNDO PARTIDO

	Tantos
Ferrer y Joaquín, blancos ..	30
Cervantes y Salazar, azules ..	28

Ganador: BLANCOS.

SEGUNDA QUINIELA

	Tantos.	Pagos.
1.—Goyo	4	$ 4.18
2.—Millán	3	3.26
3.—Vallejo menor	1	3.91
4.—Juanito	6	11.73
5.—Adolfo	1	7.33
6.—Escarza	1	6.51

Ganador: JUANITO. $11.73.

TERCER PARTIDO

	Tantos
Vallejo menor y Escarza, blancos	23
Juanito y Adolfo, azules	30

Ganador: AZULES.

PROGRAMA OFICIAL PARA LA FUNCION QUE SE CELEBRARA ESTA NOCHE

(A las 8. 30 p. m.)

PRIMER PARTIDO, A 30 TANTOS: Faura y Goyo, blancos; contra Martín y Aguiar, azules. A sacar, ambos, del cuadro 9 y medio, con ocho pelotas finas.

PRIMERA QUINIELA, A 6 TANTOS: Aguiar, Vales, Goyo, Martín, Faura y Vallejo menor.

SEGUNDO PARTIDO, A 30 TANTOS: Cervantes y La Paz, blancos; contra Millán y Paco, azules. A sacar los primeros del cuadro 10 y los segundos del cuadro 9 y medio, con ocho pelotas finas.

SEGUNDA QUINIELA, A 6 TANTOS: Paco, Millán, Joaquín, La Paz, Cervantes e Iturrino.

M.E.C.D. 2016

EN EL MERCADO DE COSTO Y FLETE SOLO SE OFRECIERON AYER 5,000 TONELADAS DE CUBA A 1.85

Subasta de tomates en Nueva York

40,618 lugs eran de clase extra-fancy. Los precios se mantuvieron bastante firmes

Se recibió ayer del Jefe de la Agrícola Mercantil establecida en New York, un informe en el que da cuenta de los precios alcanzados por los tomates cubanos, en la subasta efectuada el día 26 de diciembre en el mercado de New York. El informe dice lo siguiente:

«Se subastaron 40,618 lugs., de los cuales fueron 18,910 de la calidad Extra Fancy, dividida en la siguiente forma: 510 lugs de 5x6 de dos pesos sesenta y cinco a tres pesos cincuenta y cinco centavos; 3.466 lugs, de 6x6 de dos pesos sesenta y cinco a tres pesos cincuenta y cinco centavos; 3,466 lugs., de 6x6 de dos pesos sesenta y cinco a tres pesos cincuenta y ocho centavos; 7,272 lugs, de 6x7 de un peso ochenta a dos pesos sesenta centavos; 2,677 lugs. de 7x7 de un peso veinte y cinco a dos pesos cuarenta y cinco centavos; 384 lugs, de 7x6x7 de un peso cuarenta a dos pesos veinte centavos; 868 lugs, de 7x8 de un peso veinte y cinco a dos pesos; 285 lugs, de 6x7x6 de un peso ochenta a dos pesos veinte y cinco centavos. De la calidad Fancy, 10,481 lugs, 339 de 5x6, de dos pesos treinta a dos pesos sesenta centavos; 2,231 lugs, de 6x6, de dos pesos cinco centavos a dos pesos sesenta centavos; 3,836 lugs, de 6x7 de un peso cincuenta a dos pesos veinte y cinco centavos; 1,040 lugs, de 7x7 de un peso treinta a dos pesos cinco centavos; 2,410 lugs, de 7x6x7, de un peso treinta y cinco a dos pesos diez centavos; 43 lugs de 7x8 de un peso veinte y cinco a un peso cincuenta centavos; 511 lugs, de 6x7x6 de un peso treinta y cinco a un peso noventa centavos. De la calidad Fancy interior, 6,400 lugs; 266 lugs, de 5x6 de un peso ochenta y cinco a dos pesos veinte y cinco centavos; 1441 lugs de 6x6 de dos pesos a dos pesos veinte y cinco centavos; 2,689 lugs de 6x7 de un peso cincuenta a dos pesos veinte y cinco centavos; 481 lugs, de 7x7 de un peso treinta a un peso ochenta y cinco centavos; 1,061 lugs de 7x6x7 de un peso cuarenta a dos pesos treinta centavos; 104 lugs de 7x8 de un peso veinte a un peso cincuenta centavos; 347 lugs de 6x7x6 de un peso treinta y ocho a un peso setenta centavos. De la calidad Choice, 4,827 lugs; 117 lugs de 5x6 de un peso treinta y cinco a un peso noventa y cinco centavos; 985 lugs de 6x6 de un peso veinte a un peso noventa y cinco centavos; 1.354 lugs de 6x7 de un peso veinte y cinco a un peso ochenta y cinco centavos; 557 lugs de 7x7 de un peso a un peso sesenta y cinco centavos; 1,027 lugs, de 7x6x7 de un peso diez a un peso ochenta y cinco centavos; 73 lugs de 7x8 de un peso veinte y cinco a un peso cuarenta y cinco centavos; 614 lugs de 6x7x6 de un peso quince a un peso ochenta centavos.

También se subastaron 34 huacales de las marcas «La Matilde» y «Lucrativa». Huacales de 120, a tres pesos; huacales de 144, a un peso ochenta y ocho centavos; tres pesos treinta y ocho centavos y tres pesos cincuenta centavos; huacales de 180, a un peso ochenta y ocho centavos, dos pesos sesenta y tres centavos y dos pesos setenta y cinco centavos; huacales de 216, a dos pesos setenta y cinco centavos; huacales de 216, a dos pesos».

VALORES

Quieto, pero mejor impresionado, estuvo ayer el mercado local de valores. Fué esa, en general, la característica. Pero acentuaron la firmeza que han denotado durante las semanas anteriores, los bonos de la República: Speyer, Morgan, Deuda Interior 1905 y otros. Los mismos de Obras Públicas mejoraron algo su posición después de la cotización final.

También actuaron firmes ayer los bonos del Gas, de la Nueva Fábrica de Hielo y de la Jarcia de Matanzas.

Se cotizaron ex-cupón los Seriados de Morgan y los de la Cuban Telephone.

La plata actuó sostenida, y el oro quieto.

MERCADO DE METALES

Cierre ayer, en New York, por el hilo directo de Luis Mendoza y Cía.:

Níckel	35.00
Cobre	7.00
Plata	53.75
Plomo	3.70
Zinc	22.00

Bolsa de la Habana

Ultimas cotizaciones de ayer en la Bolsa de la Habana

COTIZACION OFICIAL

Bonos y Obligaciones

	Comp.	Vend.
República de Cuba:		
Speyer, 1904	93	103
Deuda Int., 1905	69	71
Cuatro y medio, 1909	85	95
Morgan, 1914	80	—
Morgan, 5½, 1923	78¼	80
O. Públicas, 5½, 1945	24	26
Obli. Oro. 5½, 1935	20	50
Recibos de Depósito de Obligs. Oro	8	—
Azúcar, 5½, 19[illegible]	84	—
Rep. Cuba, Morgan (Seriados) 5½% — 1927:		
G. Vence 1 julio 1934 Ex.	78	—
H. Vence julio 1935 Ex.	70	—
I. Vence 1 julio 1936 Ex.	69	—
J. Vence 1 julio 1937 Ex.	68	—
Ayunt. Hab. 7a. Hipt.	80	—
Ayunt. Hab. 2a. Hipt.	80	—
Centro Asturiano	40	—
B. Territorial, SerieB	15	—
Cervecera	24	40
Cervecera. Obli. no hip.	4	7
Gas	93	—
Hav. Elec. (Consol.)	33	40
Hav. Elec., Debentures, Obligs. no hip.	5½	7
Jarcia Matanzas	90	—
Edificio La Metropolitana, S. A.	15	—
Mercados de Abasto y Consumo 1a. Hip.	30	50
Nueva Fábrica de Hielo	90	—
Papelera Serie B	70	—
Teléfono, Ex.	58	—
Unidos	10	—

ACCIONES

	Comp.	Vend.
Banco Territorial	—	—
B. Territorial (Benef.)	—	—
Cervecera	27	—
F. C. Consolidados de Cuba, P	2⅝	3½
Cuba, R. R.	4½	6½
Fibras y Jarcia	10	—
Hav. Elec. Utilities Co., P. 6 por 100	16	19
Hav. Elec. Utilities Co., P. 5 por 100	7	12
Hav. Elec. Railway Co., preferidas	3	—
Hav. Elec. Railway Co., comunes	½	2
Jarcia, P	22	36
Jarcia P. Ex-Dvdo. en Acciones	21	35
Jarcia, C	3	6
Licorera de Cuba	3½	6
Metropolitan Auto	96	—
Naviera, P	5	15
Naviera, C	1	4
Nueva Fábrica de Hielo	100	—
Nueva Fábrica de Hielo, beneficiarias	17	—
Perfumería, P	3½	—
Perfumería, C	½	—
Pesca, P	20	—
Pesca, C	4	—
Teléfono, P	16	—
Teléfono, C	6	—
Unidos	2	—
Unión Oil	1	5

COTIZACION A TERMINO

Ayer, a las 3.30 p. m.
Vencimiento: Enero 31

Bonos y Obligaciones

	Comp.	Vend.
República de Cuba:		
Speyer, 5 por 100	93	100
Deuda Interior	69	71
Speyer, 4½ por 100	84	95
Morgan, 5 por 100	80	100
Morgan, 5½ por 100	78	80
O. Públicas, 1945	24	26
Obligs. Oro	20	40
Recibos de Depósitos de Obligs. Oro	7	15
Azúcar	83	100
Julio 1934, G. Morgan, Ex.	78	90
Julio 1935, H. Morgan, Ex.	71	87
Julio 1936, I. Morgan, Ex.	70	85
Julio 1937, J. Morgan, Ex.	70	85
Ayuntamiento, 1a.	80	100
Ayuntamiento, 2a	80	100
Centro Asturiano	40	60
Cervecera Internacional	24	37
Cervecera Internacional Obligs. no hip.	4	7
Gas y Electricidad	93	105
Hav. Elec. Ry. Co.	33	40
Hav. Elec. Ry. Comp., Obligs. no hip.	5½	7
Jarcia de Matanzas	90	105
Nueva Fábrica de Hielo	90	—
P. Cubana, Serie B	70	—
Cuban Telep. Co., Ex.	58	80
Unidos	12	—

ACCIONES

	Comp.	Vend.
Cervecera Internacional	27	—
F. C. Consol. (Pref.)	2¾	3½
Cuba Railroad, P	4½	6½
H. E. Utilities, P	15	20
H. E. Utilities, Pretes	6	12
Hav. Elec. Ry. Co., P	3½	6
Jarcia, P	22	35
Jarcia, Ex-Div. en Acciones	21	34
Jarcia C	3	6
Licorera de Cuba	3½	6
Naviera, P	6	12
Naviera, C	1	3
Nueva Fábrica de Hielo	100	—
Nueva Fábrica de Hielo, beneficiarias	17	26
Teléfonos, P	16	27
Ferrocarriles Unidos	3	4½
Unión Oil Co.	1	3

GANADO

LOS PRECOS EN PIE

Precios pagados por compradores entregados, el vacuno, en el punto de origen, y en esta capital, el de cerda y lanar:

	Ctvs. Libra
Vacuno, a	3
Cerda, de 7 a	8
Lanar, a	2½

LOS PRECIOS DE LA CARNE

Los precios que rigen en los Mataderos de esta capital para las carnes, son los siguientes:

	Ctvs. Kilo
Vacuno, de 13 a	14
Cerda, de 25 a	30
Lanar, de 15 a	20

MATADERO DE LUYANO

Se sacrificaron en el Matadero de Luyanó:

	Cabezas
Vacuno	72
Cerdos	39
Carneros	32

MATADERO INDUSTRIAL

Se sacrificaron en el Matadero Industrial:

Vacuno	231
Cerdos	87
Carneros	25

CARROS ENTRADOS

No hubo.

MERCADO DE CAFE

Cierre ayer, en New York, por el hilo directo de Luis Mendoza y Cía.:

Enero	7.04
Marzo	7.27
Mayo	7.41
Julio	7.54
Septiembre	7.64

MERCADO DE ALGODON

Cierre ayer, en New York, por el hilo directo de Luis Mendoza y Cía.:

Enero	12.55
Marzo	12.70
Mayo	12.77
Julio	12.84
Octubre	12.67
Diciembre	12.72

LOS VALORES AMERICANOS EN LA BOLSA DE N. YORK

NEW YORK, enero 2. (Por Waldo YOUNG, en «Investment News».)— No hay en el mercado de acciones el menor indicio de que la vigorosa mejoría del viernes haya sido un efímero chispazo. El nuevo nivel está siendo consolidado en los sectores más previsores y al parecer aguardan nuevas alzas a las emisiones selectivas.

Más importante a la larga resulta el desplazamiento de las cuentas de unas emisiones a otras. Bajo esta influencia, es probable que la lista en general presente las características que el mercado tuvo en Diciembre. La selectividad del mercado ha de orientarse probablemente por las noticias que vayan llegando de Washington.

RESUMEN AMERICANO DE NOTICIAS MERCANTILES

La producción petrolera de la semana finalizada el 29 de Diciembre dió un promedio de 2,455,559 barriles diarios; merma de 8,334 respecto a la semana anterior.

Según «Iron Age» las operaciones siderúrgicas aumentaron la semana pasada al 41%, contra un 36½ por ciento en la semana anterior.

General Electric Co. Ltd. ha citado para el 10 de enero a junta de accionistas con el objeto de aumentar el capital a £9.600,000 emitiendo 2.000,000 de nuevas acciones del £1 y reembolsar las obligaciones pendientes al 31 de Marzo.

St. Louis Rocky Mountain & Pacific declaró un dividendo de $5 sobre las preferidas, pagadero en cuatro plazos trimestrales de $1.25., así como dos dividendos de $0.25 sobre las comunes.

Bonos de Cuba

Cierre ayer, en New York, recibido por el hilo directo de Luis Mendoza y Compañía:

	Comp.	Vend.
República de Cuba:		
Speyer, 5%	94⅝	96½
Speyer, 4½%	85⅛	—
Morgan, 5%	80	93
Morgan, 5½%	77	79
O. Públicas. 5%	24⅝	25¼
Hav. Elec. Ry., 5%	28	32⅞
Hav. Elec. Ry., 5½%	5	8
Cuba Railroad, 5%	29⅛	30⅜
Cuba Railroad, 5½%	27½	29
Cuba Northen, 7½	36½	38½
Eastern Sugar, 7½	9½	10⅞
Manatí Sugar, 7½	9	13
Inte. Tel.	70	70¼

COTIZACIONES DE LA BOLSA DE NEW YORK DE LOS AZUCARES CRUDOS FUTUROS

Enero 2 de 1935.—(Por el hilo directo de Luis Mendoza y Compañía)

Anterior	Meses	Abre	Max.	Min.	Cierre
1.81	Enero	1.82	1.82	1.82	1.82
1.86	Marzo	1.81	1.87	1.84	1.86
1.91	Mayo	1.91	1.90	1.89	1.91
1.93	Julio	1.92	1.94	1.91	1.93
1.96	Septiembre	1.96	1.96	1.95	1.97
2.02	Diciembre	2.00	2.02	2.02	2.02

COTIZACIONES DE AZUCARES

APRECIACION DEL MERCADO, POR LUIS MENDOZA Y CIA.

Habana, Enero 2 de 1935.—3 P. M.

AZUCAR CENTRIFUGA.	Anterior	Moy
Costo y flete, N.Y. (entrega Enero)	1.72	1.75
Almacén Afianzado New York	—	—
L. a B. Cuba, azúcares exportables a E.U., cuota 1934	1.60	1.62
L. a B. Cuba, azúcares sobrantes adic. a E.U. 1934	1.60	1.62
Libre a bordo Cuba emb. Estados Unidos 1935 ret.	1.60	1.62
Libre a bordo Cuba emb. otros países, 1934	0.80	0.80
L. a B. Cuba. Promedio 4 cuotas	—	—
AZUCAR REFINO.		
De Ref. Americanas en New York menos 2%	4.30	4.30
De Ref. Americanas en N.Y., 2da. mano menos 2%	4.40	4.40
De Ref. Insulares, New York menos 2%	4.25	4.25
Consumo local en la Habana con impuestos pagados	2.52	2.52

MERCADO DE MANTECA

Cierre ayer, en New York, por el hilo directo de Luis Mendoza y Cía.:

Enero	12.70
Mayo	13.07
Julio	13.27
Septiembre	13.47
Granel	11.86

Los refinadores querían pagar a 1.75, y los operadores dos o más puntos sobre dicha oferta

El Comité de Permisos de Exportación anunció ayer tres ventas. Los Estados Unidos han exportado en ocho meses 103,377 toneladas de refinado, contra 42,218 el año último

El mercado de crudos, de costo y flete, abrió ayer firme y en ese tono permaneció hasta el cierre.

A poco de la apertura se ofrecieron 5,000 toneladas de Cuba, a flote, a 1.85 centavos, costo y flete. A pesar de que era el único azúcar ofrecido en el mercado los refinadores no querían pagar más de 1.75; pero había operadores dispuestos a comprar a 1.78, y probablemente dos puntos más.

Manteniendo tenedores y compradores sus respectivas posiciones, llegó la hora del cierre sin que se hicieran ventas.

Tres autorizó nuestro Comité de Permisos de Exportación, en su sesión del 31 de diciembre. Las dió a conocer ayer y son estas:

C. Nazábal, S. A., a Luis Mendoza y Compañía, 13,637 sacos de 325 libras, a 1.70 centavos, costo y flete. Azúcar embarcado.

Farr & Company a Savannah Sugar 10,441 sacos, a fijar precio durante los primeros tres meses del presente año. Embarcado.

Y Central Cuba a la misma refinería Savannah, 4,811 sacos, también para fijar precio durante los tres primeros meses de 1935. Azúcar embarcado.

Las tres ventas fueron hechas el día 27 de diciembre último.

Willett & Gray cotizó «spot» el 31, a 2.60 derechos pagados.

Los Futuros: Durante la sesión de la Bolsa del Azúcar de New York, se operó en contratos número 3, de los cuales cambiaron de manos 250 lotes. Los contratos número I abrieron un punto más bajo, y luego estuvieron a otros niveles. Los precios del nuevo contrato bajaron de 5 a 7 puntos respecto a la apertura, al reajustarse el mercado. Hubo buena cantidad de traspasos de los contratos número 1 al 3. Una parte de las ventas fueron operaciones de protección del disponible por cuenta de productores. El total vendido en las seis posiciones, fué de 8,900 toneladas.

El Refinado: Estuvo quieto, con el comercio a la expectativa ante la retirada por la National del plan de pago en cuatro plazos. Siguió su ejemplo la Pennsylvania Sugar. La California & Hawaiian anunció una baja a base de 4.30 en la costa del Pacífico.

Mercado de Londres: Cerró escasamente sostenido, con vendedores de crudos a 4 chelines 4½ peniques, tipo equivalente a .82 centavos libre a bordo puerto cubano. El refinado inglés subió 1½ peniques. Las cotizaciones del cierre de la Terminal, fueron estas:

	Cierre del 31	Cierre del 1ro.
Enero	4/ 1½	4/ 2
Marzo	4/ 5	4/ 5¼
Mayo	4/ 6¾	4/ 7
Julio	4/ 8¼	4/ 8½
Agosto	4/ 9	4/ 9¼
Octubre	—	4/10
Diciembre	4/11	4/11

Las Existencias: Las existencias de crudos en los almacenes afianzados de New York, eran ayer de 561,427 sacos, y el lunes de 525,904 sacos.

Refino Exportado: El movimiento de exportación de azúcar refinado por los Estados Unidos del Norte de América, desde el año 1928, es reportado por Lamborn & Company, Inc., de Nueva York, diciendo que durante las primeros 11 meses de 1934 (enero noviembre) se embarcaron 103 377 toneladas de 2.240 libras. Esto contrasta con 42,218 toneladas exportadas durante igual período de tiempo el año 1933: un aumento de 61,159 toneladas, o aproximadamente el 145%. En 1928, las exportaciones ascendieron a 116,115 toneladas de 2,240 libras.

Durante el mes de noviembre de 1934, las exportaciones de azúcar refinado ascendieron a 24 453 toneladas, comparado con 5,055 toneladas en noviembre del año pasado: un aumento de 19,398 toneladas, o aproximadamente el 383%.

Según los «records» de «Lamborn & Co., Inc.», de Nueva York, prácticamente todos los lugares del mundo se hallan incluídos, en los más de 40 países diferentes a los cuales fueron embarcados azúcares refinados de los EE. UU., durante los primeos 11 meses de 1934. El Reino Unido encabeza la lista con 25,992 toneladas, siendo seguido por el Uruguay y Noruega, con 16 582 y 12,833 toneladas, respectivamente.

Cancelación del Plan: Al hablar más arriba del mercado del refino, decimos de la retirada del plan de la National y otras refinerías. En relación con esto los señores Lamborn, Hutchings & Company, de esta capital, recibieron ayer, por su hilo directo la información que dice de la manera siguiente:

«La National anunció que de tener efecto en el día de hoy, la apertura, cancelaba su plan de pagos en 4 plazos y diferidos. A tener efecto desde la apertura de hoy, aceptando contratos a 30 días, con precios garantizados. Todas las órdenes aplicables contra contratos tomados el 30, serán garantizados en la fecha de llegada. En todos los balances sin entregar al cierre del día 30, el precio garantía cesará, con excepción de en extracciones de consignación; la garantía continuará por 42 días en Illinois, Wisconsin, Minnesota, Iowa y parte Norte de la Península de Michigan. En todas las órdenes de nuevos pedidos, las órdenes serán garantizadas hasta la fecha de llegada. Todos los otros términos y condiciones continuarán sin cambio.

La Pennsylvania anunció también en diciembre 31, haciéndole frente al anuncio hecho por la National.

COTIZACION OFICIAL PARA EL AZUCAR A EE. UNIDOS

Enero 3.

El precio para el azúcar cotización «pronta entrega» (spot) señalado para hoy, por el Comité de Permisos de Exportación creado por el Decreto-ley 456 para ventas en Nueva York, es de:

2.185 cts.

libra, costo y flete, 96 grados de polarización.

Aclaración

El Sub-Comité de Permisos de Exportación aclara que la anterior «cotización pronta entrega» no es el precio promedio oficial del azúcar, el cual se fija por la Secretaría de Agricultura. La anterior cotización sólo indica que a menos de ese precio no podrá venderse en Cuba azúcar para exportar a los Estados Unidos de América.

LOS MERCADOS EUROPEOS

LONDRES, enero 2. (Por el hilo directo de LUIS MENDOZA & CIA.) El oro en barras se cotizó hoy en el mercado libre de Londres a 140 chelines y 10½ peniques, contra 141 chelines el lunes.

El dólar abrió a $4.94¼ por libra esterlina, contra $4.94⅝ al cierre del lunes.

Han sido adquiridas por cuenta ignorada las £246,000 que había disponibles en el mercado libre de Londres. (Oro en barras).

El mercado de la plata estuvo quieto y sostenido.

PARIS, enero 2.—El franco abrió hoy a 15.10¼ por dólar, o sea a $0.06621.

RADIO CORPORATION OF CUBA

AVISO A LOS SEÑORES ACCIONISTAS

La Junta General de Accionistas de esta Compañía se celebrará el jueves 17 del presente mes a las tres de la tarde en sus oficinas de la Calle de Rafael María de Labra, antes Aguila, números 161 al 171, en la ciudad de la Habana, para elegir Directores y tratar cualquier otro asunto que se someta a la consideración de la Junta.

No podrán tomar parte en la Junta más accionistas que los que hayan registrado o depositado sus acciones, según proceda, no mas tarde del día 10 de este mes.

Habana, Enero 2 de 1935.

Marcial Hernández,
Vicesecretario.

OFICIAL

«TRIBUNAL SUPERIOR ELECTORAL.—AVISO DE SUBASTA.— Se hace público que hasta las 3 p.m. del día 23 de Enero de 1935, se recibirán en la Secretaría de este Tribunal proposiciones en pliegos cerrados para el suministro y entrega de los artículos sobre los cuales se declaró desierta la subasta celebrada por este Organismo el día 15 de Diciembre de 1934 y de otros que se necesitarán para los colegios electorales, y las proposiciones se abrirán públicamente dicho día y hora Los pliegos de condiciones están de manifiesto en esta Secretaría. Habana, 29 de Diciembre de 1934. DR. ARTURO MENENDEZ CARBALLO, Secretario».

..1-2-3-4—20-22.

AVISO

Ejercicio de 1934-1935

CONCEPTOS: FINCAS URBANAS 3er. TRIMESTRE, FINCAS RUSTICAS 2do. SEMESTRE. SOLARES YERMOS 2do. SEMESTRE (LEY DE OBRAS PUBLICAS).

Se hace saber a los contribuyentes por los conceptos antes expresados que pueden acudir a satisfacer sus respectivas cuotas, sin recargo alguno y con la bonificación del 5%, a que se refiere el Artículo IX del Decreto Ley de Amnistía No. 573 en las oficinas recaudadoras de este Municipio, situadas en Mercaderes entre Pí y Margall y Presidente Zayas, todos los días hábiles, desde el 2 hasta el 31 de Enero de 1935 y durante las horas comprendidas entre ocho y doce de la mañana.

El impuesto se pagará en las taquillas siguientes: número 2, de la letra A; número 3 de la B a la Ch; número 4 de la D. a la F; número 5 de la G a la L; número 6 de la Ll a la O; número 7 de la P a la R; número 9 letra S; y número 11 de la T a la Z; y Fincas Rústicas. Y solares Yermos (Ley de O. P.) se pagarán en la Taquilla 8.

Al efectuarse el pago de este impuesto deberán los contribuyentes presentar el último recibo que hayan satisfecho; advirtiéndoles que al no pagar su cuota dentro del plazo señalado, incurrirán en las penalidades y recargos que establece la Ley de Impuestos Municipales, siguiendo contra ellos el procedimiento de Apremios que la misma autoriza.

Habana 29 de Diciembre de 1934.

(fdo.) **Dr. Miguel M. Gómez**, Alcalde Municipal.

Bolsa de New York

Cierre de ayer por el hilo directo de L. Mendoza y Ca.

—A—	
Am. Radiator	15½
Adams Expres	7
Air Reduction	112⅞
Alaska Juneau	18⅞
Alleghany	1⅝
Allied Chemical	139⅛
Allis Chalmers	17⅛
Amer. Can.	117¼
Amer. Car Fou.	18½
Amer. F. Pow.	4½
Amer. Ice	3½
Amer. Inter.	6⅛
Amer. Loco	18¼
Am. P. Light	3½
Amer. Smel.	38¾
Amer. Sugar	65⅛
Amer. T. & T.	105⅝
Am. Tobac. «A»	82¾
Am. Tobac «B»	84⅛
Am. W. Works	14½
Am. Woolen	9¼
Anaconda C.	11¾
Atchison	53⅝
Atlan. Coast	36½
Atlan. Ref.	25½
Auburn Auto	26
Aviation Cor.	5½
Amer. Bank	15
Amer. Metal	15⅞
—B—	
Baldwin Loco.	5⅜
Balt. & Ohio	13⅞
Bendix Aviation	17⅛
Best & Co.	36½
Beth. Steel	32¼
Borden Co.	23⅞
Briggs	28⅛
Brook Manh	40⅛
Byer A. M.	19½
—C—	
Can. Pacific	11⅜
Cann. Mills	34
Case T. Mach.	60
C. del Pasco	44⅞
Ches. & Ohio	44½
Chicago R. Island	1⅞
Chrysler	41⅞
Coca Cola	163½
Col. Carbon	74
Comm. & South.	1¼
Congoleum	34⅞
Cons. Gas	20½
Cons. Oil	8¾
Cont. Can.	64
Cont. Oil	19
Corn Prod.	64
Coty Inc.	6⅜
Cuba Amer. S.	5⅜
Comml. Solvent	21⅜
Chesapeake	44
Col. Fuel	4⅞
Cruc. Steel	24¼
—D—	
Del. Hudson	41¾
Del. & Lac.	18
Drug Inc.	13
Dupont	97
—E—	
Eastman Kodak	113½
El. Auto Lit.	28⅞
El. Pow. Light	2⅞
Erie (R.R.)	13½
—F—	
Fox Film C.	13⅜
Freep. Texas	25¼
—G—	
Gen. A. Tank	37¾
Gen. Asphalt	16½
Gen. Elec.	22¼
Gen. Foods	33
Gen. Motors	34⅛
Gen. Sig. Ry.	28
Gillet Saf.	14
Gold Dust	17⅛
Goodrich R.	11¼
Goodyear	25¼
Gen. Bronze	6½
Great North	16½
—H—	
Hershey Com.	73½
Houston Oil	17¾
Hudson Mot.	12⅛
—I—	
Illinois Central	16
Interb. R. T.	15½
I. B. Machine	152
Int. Cement	29½
Int. Nickel	23¾
Inter. Tel.	9¼
Illinois Gla.	84½
—J—	
Johns Manville	53⅜
—K—	
Kroger Groc.	28⅜
Kresge S. S.	21¾
Kelvinator	16⅞
Kennecot	17⅜
—L—	
Lambert Co.	27¾
Ligg. Myers	106½
Loew-s Inc.	34¼
Loose Wiles	36
Lorillard	20⅞
Ldlum Steel	17¼
Lehman Corp.	71⅛
Liquid Carb.	29½
—M—	
Macy (H.R.)	44¼
May Dep.	43⅜
Montgomery	30⅛
Miss. Pac. Co.	2
Miss. Pac. Co. p.	3
Murray Corp.	7⅜
—N—	
Nash	18⅛
National Dist.	28⅜
National Bisc.	29
National Cash	17⅞
National Dairy	16⅜
National P. Light	7¼
N. Y. Central	20⅜
North Amer.	13⅛
Norfolk & W.	167½
Nort. Pacific	20⅝
—O—	
Ohio Oil	10½
Otis Elevator	14
—P—	
Packard Mot.	5⅛
Paramount	3½
Pennsylvannia	24¼
J. C. Penney	69½
Pullman Co.	48
Pub. Service	26¼
Proc. Gamble	44⅛
Pure Oil	7⅜
Puerto Rico	22
—R—	
Radio Corp.	5¼
Rep. I. Steel	15
Reynolds	50⅞
—S—	
Safeway Sts.	46
Sears Roeb.	40⅝
Simmons Co.	9⅜
Soc. Vacuun	14⅝
St. Paul p.	4⅛
So. Pacific	18
South Ry.	15⅜
Stan Brands	18⅞
Stand Gas	4⅝
Stand. N. J.	43⅜
Stand. Oil Co.	32
Stewart War.	8⅜
Studebaker	2⅜
—T—	
Texas Co.	20⅞
Texas Gulf	35⅛
Timken Roll	35⅜
—U—	
Union Carb.	47⅛
U. Pacific	107½
Union Oil	16
United Corp.	2⅞
Union Cor. pfd.	24⅞
United Fruit	75⅜
U. S. Rubber	16⅞
U. S. Steel	39⅜
U. Aircraft	14⅞
U. S. Ind. Alc.	45
—V—	
Vanadium	20½
—W—	
Warner Bros	4½
West. Union	33⅞
West. Elec.	37½
Woolworth	54
W. Wrigley	77⅜

CAMBIOS

Tipos de venta, al cierre ayer en Bancos de esta capital:

New York, cable	1/10P.
New York, vista	1/10P.
Londres cable	4.94⅝
Londres, vista	4.94½
Madrid, cable	13.75
Madrid, vista	13.74
París cable	6.64
París, vista	6.63
Italia, cable	8.60
Italia, vista	8.59
Bélgica, cable	23.56
Bélgica, vista	23.55
Alemania, cable	40.42
Alemania, vista	40.40
Hong Kong, cable	43.00
Hong Kong, vista	42.95
Toronto, vista	⅞P.
Toronto vista	⅞
Amsterdam, cable	67.90
Amsterdam, vista	67.85
Buenos Aires, cable	25.48
Buenos Aires, vista	25.46
Suiza, cable	32.54
Suiza, vista	32.52

CAMBIOS EN NEW YORK

Cierre ayer, en New York, por el hilo directo de Luis Mendoza y Cía.:

Libras	4.94
Francos	6.62
Pesetas	13.72

Cotizaciones

NUEVA YORK, enero 2. AP. Cotizaciones al cierre de la Bolsa de New York:

Acciones: 878.930.
Bonos: $9.590.300.

COTIZACION DE LA PESETA

La peseta española se cotizó al cierre del mercado, ayer, a razón de 7.27.27 por dólar.

COTIZACION DEL FRANCO

El franco francés se cotizó ayer, el cierre del mercado, a razón de 15.06 por dólar.

COTIZACION DE LA LIBRA

La libra esterlina se cotizó ayer, en el mercado local, a 4.94⅝.

HABANA CLEARING HOUSE

Las compensaciones de cheques entre los Bancos asociados al Habana Clearing House, ascendieron en la liquidación de ayer a la suma de $1.553.050.58.

GANANCIAS Y PERDIDAS DE LAS EMPRESAS AMERICANAS

Glidden Co., en el año terminado el 331 de octubre, obtuvo una utilidad neta de $1.532,300 contra $1.432 mil 800.

Electric Power & Light en el trimestre de Noviembre sufrió una perdida neta de $521,000 contra pérdida neta de $662,700.

Puget Sonud Light Co. en el año terminado el 30 de Noviembre obtuvo un ingreso neto de $582,600 contra $1.004 000.

American Power & Light en el trimestre de Noviembre obtuvo un ingreso neto de $1.200,000 contra 687 mil pesos.

Teck Hughes Gold en el trimestre de Noviembre obtuvo un ingreso de $635,000 netos, o sea 13c por acción, contra 15c.

United Gas Corp n obtuvo en Noviembre un ingreso de $454 000 contra $560,000.

Federal Light & Traction en el año terminado el 30 de Noviembre obtuvo un ingreso neto de $9.443,000 coitra $9.735,000. En Noviembre obtuvo un ingreso de $920,000 contra $892 000.

National Power & Light Co. en el trimestre de Noviembre obtuvo un ingreso neto de $1.603,000 contra $1.600,000.

El Oro y la Plata

Cotizaciones, al cierre ayer, en la Bolsa de la Habana:

Al contado:		
Plata contra billete americano	98¼	98½
Oro acuñado con oro americano	160	162
A un mes fecha:		
Plata contra billete americano	—	—
Oro contra billete americano	159	—

GODOY & MALARET
SEGUROS Y FIANZAS (Insurance and Bonding)
Teléfono M-9866
AGUIAR 77
HABANA, CUBA

MERCADO DE GRANOS

Cierre ayer, en Chicago, recibido por el hilo directo de Luis Mendoza y Compañía:

Trigo:	
Mayo	98[illegible]
Julio	92[illegible]
Septiembre	90[illegible]
Maiz:	
Mayo	88[illegible]
Julio	84[illegible]
Septiembre	81[illegible]
Avena:	
Mayo	57[illegible]
Septiembre	47[illegible]
Centeno:	
Mayo	74[illegible]
Trigo Winnepeg:	
Mayo	82[illegible]
Julio	83[illegible]

TABACO

Ante la quietud de estos días, ocupa la atención del mercado el acuerdo, adoptado en asamblea de Pinar del Río, de no sembrar en el presente año y el próximo de 1936.

Decisión tomada por los cosecheros de San Luis, San Juan y Martínez y Consolación del Sur, a sea los de las zonas de llano donde se obtiene el mejor tabaco para fábrica.

No conocemos, en el momento en que escribimos, otra cosa del acuerdo. Pero tenemos noticia de que obedece, principalmente, al propósito de sembrar cada año la cantidad necesaria para el consumo y nunca más.

En espera de nuevas noticias respecto a esa determinación, diremos que durante el día de ayer pasaron a terceras manos algunos pequeños lotes de tercios y pacas.

Y solamente un tercio entró hasta las cinco. Procedía de Nueva Gerona y venía consignado J. Salcedo.

MERCADO DE PIELES

Cierre ayer, en New York, por el hilo directo de Luis Mendoza y Cía.:

Nuevo:	
Marzo	9.8[illegible]
Junio	9.90
Septiembre	10.2[illegible]
Diciembre	10.5[illegible]
Viejo:	
Marzo	—
Junio	—

ACCIONES DE LOS BANCOS

Cierre ayer, en New York, recibido por el hilo directo de Luis Mendoza y Compañía:

City	21[illegible]
Chase	24[illegible]
Guaranty	293
Irving	14
Bankers	5[illegible]
Chenical	32[illegible]
First National	490
Royal Bank	167

Asociación Nacional de Hacendados de Cuba

CONVOCATORIA

Se cita por la presente a los señores miembros de esta Asociación para que se sirvan asistir a la Junta General de Asociados que tendrá efecto el día ocho de Enero del presente año, a las tres de la tarde, en el Salón de Actos de la Sociedad Cubana de Ingenieros, sita en Avenida de Bélgica Nos. 2 y 4, para tratar de la orden del día que abajo se expresa.

Se ruega la mayor puntualidad a los señores Asociados en atención a la importancia de los asuntos que se tratarán.

Enero, 2 de 1935.

ASOCIACION NACIONAL DE HACENDADOS DE CUBA

Vto Bno

J. M. CASANOVA, Presidente.

DR. ARTURO M. MAÑAS, Secretario.

Orden del día:

1o.—Autorización concedida a los Colonos libres para que puedan moler sus cuotas en cualquier Ingenio.

2o.—Otras mociones que se presenten.

BUFETE DE JOSE I. RIVERO
Notario: FELIPE RIVERO
Chacón No. 25
HABANA
Teléfonos: M-1472 A-8142

M.E.C.D. 2016

CONVOCADO PARA MANANA EL COMITE NACIONAL DEL PARTIDO CONSTITUCIONAL SOCIALISTA

INFORMACION POLITICA

El CND aprueba en su sesión de ayer el Manifiesto que dirige al país.—Hoy será entregado a la Prensa.—Vilabrille tomó posesión.—La Alcaldía de Vueltas.—Optimismo del doctor Cárdenas en cuanto al plano en que se encuentran las gestiones de conciliación.—Acuerdos de los Nacionalistas Revolucionarios.—Un artículo del doctor Rey Pernas.—Cuentas aprobadas por la Comisión Nacional del Censo.—Otras notas sobre la política

APROBADO POR EL CONJUNTO NACIONAL DEMOCRATICO EL MANIFIESTO QUE DIRIGIRA AL PAIS

Continúó en la tarde de ayer la sesión, que había sido declarada permanente, del Comité Ejecutivo Nacional del «Conjunto Nacional Democrático». Desde las 5 hasta las 6 y media estuvieron en sesión los delegados, a los cuales se les dió a conocer, por la comisión designada al efecto, del Manifiesto que se propone dirigir al país en relación con los problemas políticos que confronta.

Según fuimos anoche informados por el doctor Cué, Secretario del Ejecutivo y miembro de la comisión redactora del Manifiesto, éste será entregado a la prensa en el día de hoy una vez que se terminen de hacer las copias para los respectivos periódicos.

TOMAN ACUERDOS LOS NACIONALISTAS REVOLUCIONARIOS

Ayer, en su local de Reina 15, se reunieron numerosos elementos que integran el «Partido Nacionalista Revolucionario», que preside el doctor Juan Rodríguez Pintado con el propósito de conocer y co[illegible] los mensajes recibidos por l[illegible] colectividad en virtud del accidente que sufriera su Jefe el doctor Pintado. Entre los acuerdos tomados figuran: una comisión compuesta por los señores Aurelio Rodríguez, doctor Pérez Mato, Antonio L. de la Yera, doctor Fernández Zayas, Ricardo Vidal Burguera y José de los Santos Martín, para que, acompañados del ingeniero señor Ruiz Williams, visitaran al coronel Mendieta y se interesaran por los familiares del desaparecido nacionalista señor Luis Alvarez Llato. Asimismo se dió cuenta con una instancia dirigida al doctor Pintado por nacionalistas de Jaruco protestando de las gestiones que se vienen haciendo por jefes de la provincia en favor del señor Gerardo Aguiar para Alcalde de la Cárcel de aquella ciudad, ya que éste perteneció al pasado régimen; debiendo nombrarse al señor Romualdo García, elemento nacionalista revolucionario.

LORENZO GOMEZ PARA LA ALCALDIA DE VUELTAS

El señor Julián Ostolaza, nos informa, que el Ejecutivo del «Tercio Nacionalista de Vueltas» del que es Presidente Consorcio Pimentel y Secretario Roberto Gómez, últimamente ha tomado el acuerdo por unanimidad de apoyar para la Alcaldía Municipal de aquel Término al señor Lorenzo Gómez, destacada figura revolucionaria que combatiera contra la tiranía y líder de los nacionalistas de aquella zona y que actualmente cuenta con la simpatía de todas las fuerzas vivas por su limpia ejecutoria social y política.

CUENTAS APROBADAS Y DEVUELTAS POR LA JUNTA NACIONAL DEL CENSO

—Se dió cuenta, y fueron aprobados, disponiéndose su remisión al Director General del Censo Electoral, para que ordene el pago de los siguientes vouchers: Por alquiler de caballo y transporte: Margarita Rodríguez $18.00, Hipólito Puente $25.00, Luz Cabrera $11.00, Mario Borrego 9.00, Petrona Martínez $7.00, Adria Quintero $6.00, Luis E. Díaz $16.00, Petrona Martínez $4.00, Rubén Pérez Calero $20.00, Alfredo Méndez $26.00, Manuel Abreu $10.00, Sergio Rojas $14.40, Luisa Santana $10.00, Luis Pérez $6.00, Lucrecia Carranza $16.00, Gertrudis de la Torres $17.00, Alfredo F. Nespral $13.00, Reynaldo Font $23.00, Miguel Carranza $17.00, Francisco Martínez Malo $12.00, Rogelio García $18.00, María Ignacia León $14.00, José M. Barnet $13.00, Raúl Cofiño $12.00, Antonio M. Comas $11.00 Estela Parra $22.00, Emilio del Río; María D. Tejera $9.00 de lio Cambero $5.00, todos de Pinar Los Palacios; José Antonio Díaz $16.40 de Artemisa; Antonio ed $2.00 y $4.00 de Camajuaní; Modesto Cobarrubias $13.86, Jesús Roque Vázquez $5.86, Ildefonso Rodríguez $7.86, Manuel Guerra $7.86 todos de Melena del Sur; María Teresa Bengochea $13.00 de Pinar del Río; Waldimiro Gahona $20.00, Mario Rodríguez $20.00, Mario Rodríguez $21.00, Waldimiro Gahona $10.00 de Santa Clara. Vouchers de Agentes Especiales: Enrique Portas $21.00, Octavio Lay $4.50. Vouchers por suministro de Material. Couret y Azcuy $12.00 de Pinar del Río. Vouchers por alquiler de caballos: Dolores Pendás $12.00, Modesta Enríquez $15.00, Esther Rodríguez $17.00, María Iglesias $16.00, todos de Zulueta; Fernando H. Silva $8.00 de Jatibonico. Vouchers por dietas: Baldomero Gutiérrez $4.50 Inspector Pinar del Río; José Campo $12.00 Conserje Provincial de Oriente; Fernando H. Silva $13.33 escribiente de la Municipal de Jatibonico.

—Se acordó devolver a la Municipal de Guantánamo el voucher del Enumerador Adolfo George, para que se formule recibo y no el comprobante que se adjunta.

—Se acordó devolver a la Provincial de Pinar del Río, los vouchers de José Portás Sánchez, porque no tiene derecho a cobrar más que medias dietas.

MAÑANA SE REUNIRA EL COMITE GESTOR NACIONAL DEL PCS

Para mañana, a las cuatro de la tarde, se encuentra convocado el Comité Gestor Nacional del Partido Constitucional Socialista que preside el doctor Carlos Manuel de la Cruz.

La reunión tendrá lugar en la residencia de su líder, situada en Línea y D, en el Vedado.

Desde ayer comenzaron a llegar a la capital los delegados de provincias pertenecientes a dicho Comité Gestor, esperándose arribe en el día de hoy la de la región oriental.

Según impresión recogida de uno de sus miembros, en dicha reunión, aparte de los asuntos referentes a su organización, se tratará de la línea a seguir en el desenvolvimiento del proceso político nacional.

EL DR. RAUL DE CARDENAS Y LAS FORMULAS DE CONCILIACION

Interrogado en el día de ayer el doctor Raúl de Cárdenas, Secretario de Justicia e interino de Gobernación en el Gabinete del coronel Mendieta sobre el estado en que se encontraban las gestiones conciliatorias entre todos los Sectores y el Gobierno, informó que desconocía en detalle el proceso que se desenvolvía, pero que, no obstante, podía anotarse un hecho optimista, o sea el de que tanto el Gobierno como la oposición se encontraban en el mejor plano para llegar a un acuerdo satisfactorio.

FALLECIO UN POLITICO POPULAR

ARTEMISA, enero 2. DIARIO. Habana.—Esta tarde falleció el señor Leopoldo Rodríguez Gil, conocido político que presidiera el Partido Popular. Su muerte ha sido muy sentida.

A la una de la tarde de hoy tendrá lugar su sepelio. Reitero el pésame a sus familiares.

VILLAR, Corresponsal.

LA TOMA DE POSESION DE PACO VILABRILLE

A las diez de la mañana de ayer, tomó posesión del cargo de Inspector General de Prisiones el señor Francisco Vilabrille, destacado revolucionario y elemento de valer y acción dentro de las filas del Partido Unión Nacionalista, que organizó y preside desde hace mucho tiempo la agrupación política denominada «Tercios Nacionalistas».

El acto de toma de posesión, que se llevó a efecto en el Despacho del Secretario interino de Gobernación, doctor Raúl de Cárdenas, con la presencia de éste y del subsecretario de aquel Departamento, señor Alfredo Alvarez, revistió grandes caracteres, pues al mismo concurrieron connotadas personalidades sociales y políticas, así como una nutrida representación de los elementos que militan en las filas del Partido Unión Nacionalista, que llenaban por completo el Salón de Actos y el propio Despacho del Ministro del Interior.

Entre los asistentes, el periodista recuerda a los siguientes: el señor Justo Luis del Pozo, Secretario sin Cartera y Presidente del Partido Unión Nacionalista; el Ministro del Uruguay, señor Fernández Medina; el Gobernador Provincial de la Habana, coronel Celestino Baizán, acompañado de su secretario particular el doctor Trinchet y del abogado doctor Ernesto Villaverde; el comandante José González y el señor Antonio Pérez Reyes, presidentes, respectivamente, de las Asambleas Provincial y Municipal del «P.U.N.» en la Habana; el doctor Orosmán Viamontes; el señor Manuel Pérez Figueredo, secretario general de los «Tercios Nacionalistas»; la señora Elena María Comas, Presidenta del Comité de dicha organización política en el barrio de la Punta; la señora Santa R. Piloto, por la «Fundación «Mariana Grajales de Maceo»; el señor Juan F. Gutiérrez, acompañado de los señores Teodoro de Lara, Rogelio Riquelme y doctor Manuel Martínez; el doctor Oscar Campos; el doctor Antonio Cueto; el conocido caricaturista Tommy Jiménez y Ramón Oliva.

EL DR. SANTIAGO REY PERNAS Y LA FORMULA DEL DOCTOR DE LA CRUZ

El Dr. Santiago Rey Pernas, nos envía el siguiente artículo comentando la «fórmula» del Dr. Carlos Manuel de la Cruz presidente del Partido Constitucional Socialista.

«LA FORMULA DISCUTIDA:
(Por el Dr Santiago C. Rey y Perna)

Una pluma joven y brillante, aunque apasionada a veces en ciertos juicios históricos sobre hombres del pasado, la del Dr. Guillermo Alonso Pujol, citaba hace algunos días, refiriéndose a los ataques que se dirigen al Partido Constitucional Socialista, este profundo pensamiento de Oscar Wilde: «La grandeza de las ideas se evidencia cuando son dignas de la calumnia».

También nosotros repetimos el pensamiento del genial escritor inglés, al observar que ocupando la parte principal de las informaciones periodísticas del instante la debatida fórmula del Dr. Carlos Manuel de la Cruz, absorbe el comentario medular de los redactores políticos, la punzante ironía de sus adversarios y la estocada de sus impugnadores, como si hubiera el afán irresistible de que se perdiera en la nada, envuelta en un sudario de ataques injustos y hasta de críticas calumniosas.

La forma en que se ofrece a la opinión pública es de tal manera interesada y agresiva, que difícil sería encontrar a quien, orientado exclusivamente por la prensa, no tuviera de dicho programa el cabal concepto de que se trata de una concepción audaz y riesgosa, capaz de hundirnos, sin remedio, y orientar a la República, definitivamente, por la senda obscura.

Se hace brillar al sol del comentario la faceta de la «mano dura», de la «energización» y de la «cura radical» en todos sus peligrosos extremismos y se siembran las conciencias de torcidas interpretaciones y prejuicios absurdos. ¡Nunca se viera una tan perfecta cruzada de intereses, de mordeduras y de rencores!

¡Ni un solo juicio imparcial y sereno que proyecte un hilo de luz sobre las sombras apasionadas que envuelven la fórmula política del Doctor Cruz; y ni un solo horizonte interior, claro y amplio, que la encuadre, la analice y la juzgue!

¿Y cuál es, en síntesis, en qué consiste, el tan debatido programa? ¿Cuáles son sus ventajas, si acaso las tiene; y sus defectos, si de tantos adolece? ¿Tiene o no, reconocida fuerza de opinión que la aliente, autoridad el que la ofrece y oídos propicios para que se escuche y considere?

La fórmula política propuesta como base de un plan de gobierno por el Dr. Carlos Manuel de la Cruz, no es un engendro raro; es simplemente algo que la festinación generatriz del actual «status» provisional impidió hacer a tiempo, con el debido estudio y la calma necesaria: un programa mínimo de gobierno, con una política diáfanamente definida y la indispensable firmeza en el carácter y en la voluntad para poder cumplirlo e ir creando en el espíritu público totalmente escéptico, un poco de fe.

¡Fórmula que podría sintetizarse íntegramente en este pensamiento: Exigir el cumplimiento de las leyes, estrictamente, a todos los cubanos por igual; y castigar con justicia y firmeza a los que las infrinjan, cualquiera que sea su estado, condición o credo. Nada, como se ha dejado entrever maliciosamente en el comentario público de legislaciones extraordinarias, ni decretos escalofriantes; que ya en eso demasiado tenemos escrito en papel legal, debidamente promulgados y publicados en la Gaceta Oficial de la República, seguramente para atemorizar a los asustadizos, sin que el gobierno obligue a su pleno cumplimiento, ni los tribunales impongan sus sanciones más que cuando el sujeto está clasificado en alguna de las actuales castas preteridas.

Punto capital de la fórmula es, sin embargo, la fijación de una fecha para las elecciones de la Asamblea Constituyente y el restablecimiento de las garantías para el proceso electoral. La cesación del socorrido sistema de señalar los comicios en fechas que dada la falta de paz pública, normalidad política y seguridad personal se tiene a priori la certidumbre de que serán irrealizables, prorrogándose así a pequeños plazos el mandato provisional, con grave daño del país que sufre las consecuencias de la inestabilidad del gobierno, y con enorme perturbación en el orden político porque ello justifica el descreimiento de grandes núcleos representativos de opinión pública; amén, desde luego, del ostensible aprovechamiento del Partido del gobierno que va captando diariamente Alcaldías, cargos públicos etc., desempeñados por miembros de otros sectores revolucionarios o políticos.

Es, sin duda alguna, fórmula de energía, la del Dr. Cruz; pero energía consciente y serena, para llegar al restablecimiento de la normalidad y para restaurar la tranquilidad al seno de esta familia cubana hondamente dividida y perturbada. Energía, sí, para el respeto de los derechos ciudadanos.

Energía, sí, pero energía civil, la que obtienen los gobiernos cuando están aureolados por la fuerza moral de la ley que se cumple íntegramente; no por los gobiernos que prefieren soslayar los problemas y evitar el frente a las dificultades, para que cuando éstas, en su natural plano inclinado, llegan hasta las alteraciones del orden público, sea indispensable, como caso extremo, la intervención de los institutos armados. Y así encuentran fácil recaer en otros las responsabilidades por represiones que son inevitables, cuando pudieron fácilmente evitarlas a tiempo con un poco de entereza y buena voluntad.

Energía, sí, para que el comercio se sienta seguro y confiado de no ver continuamente hechas añicos las vidrieras de su establecimiento; para que el capital sintiéndose garantizado y respetado ponga en movimiento la riqueza y coadyuve al bienestar de nuestro pueblo.

Energía, sí, para que el obrero consciente a la vez de sus derechos y sus deberes no se deje arrastrar en alas de un temor hoy completamente fundado por los líderes de la extrema izquierda. Energía, sí, para que la zafra pueda realizarse ordenadamente y la tranquilidad en los campos sea el resultado de la ley que se cumple y no del temor material a la fuerza pública.

Energía, sí, mucha energía, pero no como quiere interpretarse maliciosamente convirtiéndola en sinónimo de medidas radicales, violentas y arbitrarias. Sobran todas las armas materiales para practicarla; son indispensables, por el contrario, togas, togas justas, togas limpias, togas dignas, de magistrados, de funcionarios y de gobernantes, para que la ley sea lo que debe ser y luzca como debe lucir: diamante en la firmeza y diamante en la claridad.

Pero la fórmula del Dr. Cruz tiene también una parte altamente censurable, la que más pesa en el ánimo de quienes la combaten. Ella aconseja (y es ésta la mayor razón de su impracticabilidad presente la sustitución de algunos de los actuales miembros del Gabinete, que faltos del pleno concepto de sus responsabilidades como gobernantes prefieren «ir tirando», influidos por falsos conceptos de la realidad y por ingenuas ansias de simpatías populares, que pretenden captar manteniéndose en un equilibrio incomprensible y perturbador.

Esa fórmula aconseja el cese en el desempeño de sus cargos de funcionarios públicos, que, equivocados en la misión que les ha sido confiada, creen sinceramente servir a la República dedicando habilidad y energías a la ingente labor de conservar sus posiciones.

No está sólo el Dr. Carlos Manuel de la Cruz en el empeño de hacer triunfar la fórmula jurídica; y aunque su talento y su historia lo acreditan para mantenerla individualmente con autoridad, es cierto que a su lado se encuentran fuerzas morales poderosas de cuantos aman la tranquilidad y el orden, y también sesenta y cinco mil conciencias libres que integran el Partido Constitucional Socialista a quienes representa sin reservas ni dudas.

Pensó Dante: «El bien supremo no es la vida sino la paz». En ella confiamos, por ella sentimos, hacia ella iremos; pero a la paz justa, a la paz sincera, a la paz que surge no de los convenios habilidosos o de la satisfacción de pequeños intereses, sino la que brota del respeto a la Ley, de la consideración mutua y del común amor a las instituciones de la Patria.

ARROLLADO

En el Hospital Municipal fué asistido de graves contusiones por el cuerpo, Rafael Gutiérrez Blanco, de 7 años, vecino de Jesús Peregrino 40, que les fueron producidas en Belascoaín y Pocito, por el ómnibus 519, que conducía Eugenio Rubio Díaz, vecino de Santa Cruz del Sur.

Sugiérese un nuevo precio para el agua

El Acueducto cobra por los pisos altos como si los surtiera en realidad

Habana, Diciembre de 1934.
Sr. Francisco Andreu.
Secretario del Centro de la Propiedad Urbana.
Tejadillo No. 32. Habana.
Muy señor mío:

Con frecuencia vengo enterándome de sus valiosos escritos en el DIARIO DE LA MARINA, en defensa de los propietarios, sobre las cargas y gravámenes que pesan sobre la propiedad, hoy completamente arruinada, tanto en su valor como en el producto de sus rentas.

Con fecha 17 de los corrientes, en el diario mencionado, me entero del escrito publicado por ese Centro, haciendo una escala para los pagos de plumas de agua, donde fija unos precios reduciendo sus cuotas a las que actualmente se viene pagando.

Por tal motivo me permito dirigir la presente, con el fin de hacerle algunas insinuaciones, que de tomarlas en consideración y lograr las peticiones, refiriéndome al Acueducto, se obtendría con más equidad y justicia lo que a mi entender me permito exponerle en la forma que voy a expresarle.

Una casa que rente de alquiler de:

1 a $ 10.00	$ 1.00
10 a » 20.00	» 2.00
20 a » 30.00	» 3.00
30 a » 40.00	» 4.00
40 a » 50.00	» 5.00
50 a » 60.00	» 6.00
60 a » 70.00	» 7.00
70 a » 80.00	» 8.00
80 a » 90.00	» 9.00
90 a »100.00	»10.00

En las casas de vecindad o solares donde sólo consta de cuarterías, en la actualidad se pagan $10.00 por cada 10 habitaciones que, dado el ínfimo alquiler que tributan, deben pagr solamente $5.00 o que cada 20 habitaciones paguen por agua $10.00 y menos de esa cantidad, $5.00 solamente, eliminando la imposición de ese 5% por represión o desperdicio que injustamente se viene pagando, sin conocer para qué fines ha sido impuesto ese recargo.

Existe un caso muy primordial y que debe tenerse en cuenta: es que en los pisos altos, que no reciben el servicio del agua del propio Acueducto, que los cobra como si resultaran efectivos esos servicios. Como usted muy bien conoce, el propietario que tiene una casa de varios pisos altos no recibe más agua que la del primer piso, planta baja, y ese propietario para poder surtir a los otros pisos de ese caudal, tiene que instalar por su cuenta una bomba hidráulica con sus accesorios y grandes tanques en la azotea, para por ese medio, haciendo un algibe soterrado, prohibido por Sanidad, surtir dichos pisos del caudal de agua necesario, teniendo además en cuenta que al colocar esa bomba eléctrica, tiene que recurrir a la Compañía Cubana de Electricidad, depositar un fondo para que le sea instalado un reloj-contador para la corriente que suministre y que cobra mensualmente, con un promedio de gasto mensual, por capa planta alta, de unos $3,00 equivalente a un pago trimestral de $9.00, y si a esto le agregamos los $10.50 que cobra el Acueducto sin derecho alguno, por no prestar ese servicio, resulta un pago mensual de $19.50, por un piso que rente más de $34.00, lo que resulta un absurdo porque en ningún país del mundo cuesta el agua tan cara.

Todos conocemos que las leyes que nos regulan son ajustadas a derechos y deberes de todo ciudadano, y si yo me obligo con el Acueducto al pago de plumas de agua, el propio Acueducto también está obligado a servírmela, en la forma convenida y no exigirme un pago por servicio que no suministra. Hasta el presente, no se ha presentado ningún propietario que protestara de esa injusticia, negándose al pago de un servicio que no le prestan. Estudiado este caso, llevándolo a los tribunales de justicia, es de suponer que el propietario hallaría una sentencia favorable, por las alegaciones que con verdadera justicia reclama, y esto es muy posible que pueda ocurrir en cualquier momento, ya que el referido Acueducto, desde hace muchos años, tiene el mismo caudal, suficiente para la fabricación antigua de la Habana, que casi se componía de fabricaciones de un solo piso, sin tener en cuenta los pisos altos de fabricación moderna y las ampliaciones de los repartos de esta capital.

Por lo tanto, usted, que viene luchando con el mejor deseo en bien de sus asociados, podrá tomar de mis indicaciones lo que tenga por conveniente en bien de los propietarios, que de lograrlo le podrán levantar una estatua en un lugar muy visible y alegórico.

En cuanto a los pisos altos de referencia, sobre la dificultad del agua, deben pagarse como un derecho al entronque del canal q. podría ser de $1.00, para las casas de poco alquiler, que podría ser hasta $25,00 y de mayor precio, $2,00.

Perdonándome esta libertad tomada, quedo de usted muy atentamente,

M. SUAREZ.

S|C. Calle 4 número 16 bajos entre Línea y Calzada Vedado.

EL CONSUL DE LETONIA EN LENINGRADO NO TUVO PARTE EN LA CONSPIRACION

RIGA, enero 2. (AP).—El Gobierno de la República de Letonia ha desmentido que el Cónsul general de esta nación en Leningrado haya sido obligado a salir del territorio ruso, por supuesta complicidad en el asesinato de Kiroff, ocurrido el 1 de diciembre.

Dice el portavoz del Gobierno que ha hecho pública la noticia, que el Cónsul, George Bissenek, se encuentra aquí de temporada, y que habrá de regresar pronto a su cargo.

Despachos de Moscú decían ayer que Kiroff antes de ser ejecutado había confesado que un cónsul extranjero de los acreditados en Leningrado había dado 5.000 rublos para la sedición.

Anuncios Clasificados de Ultima Hora

ALQUILERES

a1 HABANA

Para un buen Establecimiento
Se alquilan baratos, los bajos de
O'REILLY 51
Frente a la Metropolitana. Informan por teléfono: M-7911. Llaves en el tercer piso.

CONCORDIA 148, ALTOS, ENTRE Marqués González y Oquendo, sala, comedor, tres cuartos, baño intercalado y demás servicios. Llaves: Lechería esquina. Informan: F-4182. A-1

MANRIQUE 98, POR SAN JOSE, SEgundo piso, nueva y moderna. 2 habitaciones, sala, comedor, baño intercalado, cocina y servicio de criados. Informes y llave: Peletería «La Exposición», Manzana de Gómez. Telf. A-9514. A-1

SE ALQUILA, DAMAS 56, BAJOS, sala, comedor, cinco cuartos. Informan: Panadería «La Palma», Animas y Crespo. Telf. M-4527. A-1

VEDADO

SE ALQUILAN AMPLIOS ALTOS, de B., entre 12 y 14, Curva Montalvo Portal, sala, comedor, 4 habitaciones, baño, cocina, 18 pesos. Llaves en la Farmacia. Informes: Telf. F-4483. A-2

VEDADO: EN EL MEJOR PUNTO. Se alquilan los bajos de la Calle J. número 205, entre 21 y 23. Informan, altos de la misma. Telf F-3978. A-2

VEDADO: AVENIDA WILSON 93-A., entre 6 y 8. Casa moderna, con garage, portal, sala, recibidor, comedor al fondo, cuarto y servicio de criados, 4 hermosas habitaciones, lavabos en las habitaciones agua caliente y demás comodidades. A-2

a3 CERRO y PALATINO

ACCESORIAS: SALA, CUARTO Y cocina, $5.00 en San Quintín 19, Cerro, Lavaderos cubiertos, azotea para tender, muy cómodos y modernos I-1718. A-3

A4 Marianao y sus Repartos

SE ALQUILA EN $35.00, LA CASA «Villa Loreto», en el Reparto Buen Retiro, calles de Infanta y San Jacinto. Informan en Prado 111, altos Telf. A-1544. Las llaves al lado, en «Villa Octavia». A-4

b4 HABITACIONES

O'REILLY 51
Se alquilan baratas magníficas habitaciones amuebladas. Amplias, ventiladas y frescas, con abundantes baños. Agua fría y caliente, a todas horas. Moralidad y buen servicio.

SE ALQUILAN, PARA UN MATRImonio solo, dos cuartos, en la azotea, con servicios sanitarios, de la Calle 27, entre A. y B., Vedado. Otros informes: Calle 27 número 330, esquina A. B-4

CALLE MONSERRATE 93, ALTOS, entre Lamparilla y Obrapía. Se alquilan habitaciones, con lavabo de agua corriente. Otros informes, en la misma. B-4

b6 HOTELES

HOTEL "QUINTA AVENIDA"
Zulueta 71, esquina Dragones, Alquilo departamentos y habitaciones, con comida. Una persona, $18.00 y $20.00. Matrimonios: $35.00, $40.00 y $45.0, con baño $50.00. Precios de situación, familias estables. B-6

ANTIGUO HOTEL LUZ
OFICIOS 35
Acreditada casa, con grandes y cómodos apartamentos. Vista al mar, agua caliente, ascensor, teléfono, portero día y oche. Buen servicio, a precios económicos. Sólo familias de moralidad. B-6

SE SOLICITAN

sa Solicitud de Alquileres

NECESITO UN LOCAL O PARTE, propio para Peluquería. Lugar céntrico de La Habana. Den detalles al teléfono: M-9917. Sr. Alamo. SA.

CRIADAS y CRIADOS

SE SOLICITA UNA CRIADA Y UNA cocinera que tengan buenas referencias para dormir en la casa. 21 No. 280, esquina D, Vedado, Hora: de 2 a 5. S-1

SE SOLICITA UNA MUCHACHA ESpañola, para criada de mano. Si no tiene recomendaciones, que no se presente. Informan: Reina número 20, altos. S-1

SOLICITO CRIADA ESPAÑOLA, DE 35 a 40 años, formal, que sepa servir la mesa y limpiar bien. Sueldo: 15 pesos. Tiene que tener referencias. Calle 15 número 380, entre 2 y 4, Vedado. S-1

SE SOLICITA UNA MUCHACHA, para limpiar y que entienda de cocina. Debe tener referencias, Príncipe número 39, primer piso. S-1

SE SOLICITA UNA MUCHACHA ESpañola, para los quehaceres de un matrimonio, con un niño, Aguacate 34-A., segundo piso. S-1

SE SOLICITA UNA CRIADA, PARA matrimonio con dos niños, Habana 34, altos. S-1

SOLICITO JOVEN ESPAÑOLA, PAra criada de mano, que sepa servir la mesa. Más informes, de 9 de la mañana, en adelante. A. número 6 y medio, esquina a Quinta, Vedado. S-1

SE SOLICITA, PARA UN MATRImonio, una criada blanca, para limpiar y cocinar, y otra, para las habitaciones y lavar la ropa de la señora. 19 número 402, esquina a 4, Vedado. Después de las 9. S-1

SE SOLICITAN

s2 COCINERAS y COCINEROS

SOLICITO UNA BUENA COCINEra, que no saque paquete, ni salga los mediodías. Puede lavar su ropa en la colocación y dormir en ella o no. Sueldo: 5 pesos o 10, si entre madre e hija lo hacen todo. Jesús del Monte 369, entre Princesa y Mangos. Telf I-4444. S-2

SOLICITO COCINERA JOVEN, PAra tres de familia. Tiene que dormir en el acomodo y exijo referencias. Sueldo: 8 pesos. Calle 12 número 18, esquina B. Telf. F-2246. S-2

SE SOLICITA UNA MUCHACHA DE la raza blanca, para cocinar y lavar, para corta familia. Para sueldo y condiciones, diríjase a Jesús María 91 y traiga referencias. S-2

SE SOLICITA UNA COCINERA. Sueldo: 10 pesos, Avenida Central, Reparto Kohly, Bodega «La Estrella». Indicará dirección e informes: Telf. FO-2513. S-2

SE SOLICITA UNA COCINERA Y repostera, española, de mediana edad, para cocinar, solamente. Que tenga referencias y duerma en la colocación. Sueldo: 15 pesos. Informan: FO-1020. Llamar después de las 11 de la mañana. S-2

SE SOLICITA UNA JOVEN, PARA cocinar y limpiar, para corta familia, San Miguel 169, primer piso, izquierda, esquina a Belascoaín.

SE SOLICITA UNA ESPAÑOLA, que tenga buenas referencias, para cocinar y ayudar a otros quehaceres, en el Vedado. Calle 21 número 43, altos, entre J. e I. Sueldo: 15 pesos.

MANEJADORAS

SOLICITO MANEJADORA ESPAÑOla, para cuidar niña. Que sea saludable y se quede a dormir en la colocación. Calle 17 número 370, entre Paseo y 2, Vedado.

SE SOLICITA UNA MUCHACHA, para manejar un niño de 2 años. Informan: Basarrate 17, altos, entre San José y San Rafael. U-1316.

S11 Agentes y Vendedores

SE SOLICITAN 10 SEÑORITAS CON conocimientos comerciales para trabajar productos de fácil venta a sueldo y comisión; y un joven con garantías y relaciones en el comercio de víveres para cubrir una plaza en industria. Dirigirse a Arbol Seco No. 44. S-11

s14 VARIOS

SOLICITO UN MATRIMONIO, PARA encargado de casa inquilinato, con 250 pesos de garantía metálica. Imposible otra forma. Carlos III número 219, bajos, esquina a Subirana.

SOLICITO MATRIMONIO, SIN NIños, para encargado de casa inquilinato. Informan: Habana 65, Encargado, de 11 a 11. Deben presentarse los dos.

SE OFRECEN

CRIADAS y CRIADOS

SE DESEA COLOCAR UNA JOVEN española, de cocinera y repostera. Duerme en la colocación. Telf. F-6181

SE DESEA COLOCAR UNA JOVEN española, de criada de cuartos y coser, o de criada de mano, si es corta familia. Telf. F-5058.

SE OFRECE UNA ESPAÑOLA, PAra todo el servicio de un matrimonio, o para corta familia. Tiene referencias. Calle 21, esquina a 4. Telf. F-6095.

SE OFRECE UNA MUCHACHA DEL país, blanca, para manejadora o criada de mano. No va a los Repartos y duerme en la colocación. Tiene referencias Informan: Telf M-6512

SE DESEA COLOCAR UNA JOVEN española, para criada de mano o manejadora. Es muy formal y cariñosa con los niños. Tiene buenas referencias. Informan: Telf. F-6248.

SE DESEA COLOCAR UNA MUCHAcha española, para criada de mano. Sabe cumplir con su obligación y tiene recomendaciones de buenas casas. Concordia 11. M-4162.

SE DESEA COLOCAR UNA JOVEN española, de criada de mano o de cuartos. También cocina y limpia, si es corta familia. Tiene buenas referencias. En la misma, otra, por horas. Telf. F-4771.

SE DESEAN COLOCAR DOS JOVEnes españolas para limpiar, manejadoras o para habitaciones. Saben trabajar y tienen buenas referencias. Telf. M-7313.

SE DESEA COLOCAR UNA SEÑORA, española, de mediana edad, de criada de mano o manejadora. Telf. U-3147 O-1

JOVEN ESPAÑOL, MUY TRABAJAdor, desea colocarse de criado de mano, sin pretensiones. Sabe cumplir bien con su obligación y tiene muy buenas recomendaciones de donde ha trabajado 8 años. Sirve bien la mesa, a la rusa, y ha estado con muy buenas familias. Es muy práctico en todo esmerado servicio. Informan: A-5252.

SE DESEA COLOCAR UNA MUCHAcha española, de mediana edad, de criada de mano. Sueldo mínimo: 12 pesos. Tiene referencias. Apodaca 59, entre Suárez y Revillagigedo.

SE DESEA COLOCAR UNA MUCHAcha, para criada de mano o manejadora. Tiene referencias. Llamen: Telf M-4706.

SE DESEA COLOCAR UNA MUCHAcha española, de criada de cuartos o de mano. Sabe cumplir con su obligación y tiene referencias de las casas que ha trabajado. Telf. F-4572

OFRECESE UN JOVEN ESPAÑOL, para chofer o criado de mano. Entiende de jardín, es hombre solo y trabajador. Tiene buenas referencias de las casas que ha servido y va a donde se ofrezca. Informan: M-3016.

SE DESEA COLOCAR UNA MUCHAcha española, para criada de mano o de cuartos. Sabe coser un poco. Tiene referencias. Telf U-5605.

SE DESEA COLOCAR UNA JOVEN para cuartos o comedor. Sabe coser y habla inglés. Tiene referencias. Telf. F-4580.

SE OFRECE UN BUEN CRIADO joven, español, de buena presencia acostumbrado al servicio fino de buenas casas. Conoce el servicio de mesa a la rusa, hace cocktails y todo lo necesario para una familia. Tiene buenas referencias. Llame M-7122.

SE DESEA COLOCAR UN CRIADO español práctico en todo lo que requiere un buen servicio, tiene referencias de familias conocidas. Informan teléfono U-0515 O11

DESEA COLOCARSE JOVEN ESPAñola para criada de cuartos o manejadora, sabe cocinar algo. Informan teléfono F-6253. O-1

SE DESEA COLOCAR UNA MUCHAcha española, para cocinar o limpiar, o de criada de mano. Informan: Maloja 25, entre Rayo y Angeles O-1

SE OFRECEN

s1 CRIADAS y CRIADOS

SE DESEA COLOCAR UNA MUCHAcha española, de criada de mano, cuartos o comedor. Entiende de cocina y tiene buenas referencias. Telf. A-9427. O-1

SE DESEA COLOCAR UNA SEÑORA panameña, para criada de mano, para cocinera o para todo, siendo corta familia. Sabe cumplir con su obligación. Informan: Puerta Cerrada número 3, Habana. Telf. M-4387. O-1

SE DESEA COLOCAR UN JOVEN japonés, para criado de mano. Es fino y tiene referencias. Habla algo de inglés. Telf. A-9814, José Iwasaki. O-1

SE DESEA COLOCAR UNA JOVEN española, de criada de mano, o quehaceres de corta familia. Es formal y trabajadora. Prefiere dormir fuera. Dirección: Obrapía número 108. Telf. A-4271. O-1

SE OFRECE UNA JOVEN ESPAñola, para criada de cuartos o de mano Tiene referencias. Telf. M-4328 Mercaderes 30, esquina a Amargura. O-1

SE DESEA COLOCAR UNA JOVEN española, para todos los quehaceres de matrimonio solo. Sabe cocinar bien o para criada de mano. No se coloca menos de 15 pesos. F-3448. O-1

COCINERAS y COCINEROS

SE DESEA COLOCAR UNA ESPAñola, para cocinar y limpiar, siendo corta familia. Tiene referencias, Jesús del Monte 199. O-2

SE OFRECE UNA COCINERA CAStellana, de mediana edad. No hace limpieza. No se coloca menos de 15 pesos. Calle F. número 16, entre 11 y 13, al fondo, Vedado. O-2

SE DESEA COLOCAR UNA ESPAñola, de mediana edad, para limpiar y cocinar a corta familia. Duerme en la colocación. Llamen: Telf. M-5008. O-2

SE DESEA COLOCAR UNA COCInera española. Hace plaza, si lo desean y lleva tiempo en el país. Duerme en la colocación. (No Vedado) I-2365. O-2

SE DESEA COLOCAR UNA SEÑORA peninsular para cocinar y limpiar, o para cocinar solo. Sabe cocinar. No se coloca menos de 15 pesos y no duerme en la colocación. Informes: Telf. F-6455. O-2

SE DESEA COLOCAR UNA SEÑORA española para cocinar a matrimonio solo. Sabe de repostería y tiene referencias. En la misma otra para comedor o cuartos. Sabe cumplir con su obligación. Telf. F-5902. O-2

SE DESEA COLOCAR UNA ESPAñola de mediana edad, para cocinar o limpiar, o para cocinar y limpiar, siendo corta familia. También sale al campo. Informan: Calle Real número 147, frente al Asilo Cristo Pobre, Ceiba. O-2

SE DESEA COLOCAR UNA SEÑOra joven de color, del campo, de cocina. Sabe su obligación y no duerme en la colocación. Tiene buenas referencias de donde ha trabajado. Telf. F-2156. O-2

DESEA COLOCARSE COCINERO asiático, joven experto toda clase cocina y repostería, y con esmeradas referencias de buenas casas particulares Teléfono A-3488. O-2

BUENA COCINERA ESPAÑOLA, DE mediana edad, desea colocarse en casa particular, cocina criolla y española sabe hacer dulce, desea casa de moralidad, buenas referencias. Cienfuegos 22, primer piso O-2

DESEA COLOCARSE UNA JOVEN de color para cocinar a un matrimonio o corta familia, duerme en la colocación, prefiere el Vedado Teléfono F-6239. O-2

SE DESEA COLOCAR UNA MUCHAcha española para cocinar y limpiar para corta familia o para cocinar nada más Teléfono F-6204. O-2

DESEA COLOCARSE UNA BUENA cocinera peninsular, cocina a la española, criolla y americana; no duerme en la colocación, sabe hacer plaza y dulces de todas clases. Informan Vapor No 47, teléfono U-6802 O-2

SE OFRECE UN COCINERO Y REpostero, español, de mediana edad, sin pretensiones, para casa particular o comercio. No le importa ir al campo. Informes: M-5417, Bodega, Egido y Luz. O-2

SE DESEA COLOCAR UNA ESPAñola, de cocinera y repostera. Tiene buenas referencias. Informan: Telf. F-6265, Vedado. O-2

SE DESEA COLOCAR UNA JOVEN española, para cocinar y ayudar un poco la limpieza. Tiene buenas referencias. Calle 10, esquina a 25, Vedado. F-6393. O-2

s3 MANEJADORAS

CALLE G ESQUINA A 25, SE DEsea colocar una manejadora sabe hacer de todo. Teléfono F-5553. O-3

SE DESEA COLOCAR UNA JOVEN cita, para manejar o limpiar. Tiene referencias y es formal. Telf. F-4580 O-3

SE DESEA COLOCAR UNA JOVEN española, para criada o manejadora. También entiende algo de cocina y tiene buenas referencias de las casas que ha trabajado. Chacón 1. Telf. A-3151. O-3

s7 Lavanderas y Lavanderos

UNA ESPAÑOLA DESEA COLOCARse, con un matrimonio para cocinar o para criada de mano o manejadora. Tiene buenas recomendaciones, Teléfono FO-1170 O-7

SE DESEA COLOCAR UNA SEÑORA peninsular, de lavandera. Lava en la colocación o en su casa y no duerme en la colocación. Informan: Telf. F-6455. O-7

s8 CHOFERES

SE DESEA COLOCAR UNA SEÑOra española, en casa particular, con muchos años en el oficio. Es formal y tiene buenas referencias de las casas que ha trabajado. Telf. A-3648. O-8

VARIOS

DESEA COLOCARSE UN MATRImonio español de mediana edad, sin hijos, para la ciudad o el campo, tienen buenas referencias. Zanja 113, altos, entre Marqués González y Oquendo O14

COMPRAS

MUEBLES y PRENDAS

A-6620: COMPRO MUEBLES
En todas cantidades Liquido casas, Oficinas, establecimientos, baúles, maletas, máquinas de coser, efectos sanitarios, radios. Negocio rápido. A-6620, «La Moderna», Salud 3 C-9

VENTAS

3 FINCAS RUSTICAS

COMPRE LA MEJOR FINQUITA, A 25 minutos del Capitolio. Insuperable tierra de cultivo, frondosa arboleda nueva, un cuarto caballería, $1,450, libre gravámenes, Prado 19, altos. M-6513. V-3

6 Automóviles y Accesorios

VENDO CHEVROLET SEDAN, CUAtro puertas, modelo 1934, cinco gomas fábrica. Todo flamante. Asegurado en la mejor Compañía de Seguros. Admito carro cerrado, cuatro cilindros, como parte de pago y resto cash. Precio: $800,00, Gutiérrez, Chacón 23, bajos. Telf. A-7733. V-6

SE VENDE PRECIOSO FORD VICtoria, del 31, 4 cilindros, acabado de pintar, vestidura de cuero nueva, gomas y motor en magnífico estado. Consumo insignificante. FO-1762. V-6

7 MAQUINARIAS

VENDEMOS, A PRECIO EQUITATIvo: Tostador de café «Rápido Ideal», 25 kilos, completo, para coke. Tostador café, 50 libras, de bola, para carbón o leña. Estufas, para desecar granulados. Prensa hidráulica de alta presión, con su bomba. Amasadora «Day», 2 sacos. Galletera empañadora «Rockwell» No. 3, motor acoplado. Sobadora automática «Day». Batidora «Champion», 80 litros. Molino café, francés, con motor. Moledora carne «Entterprisse» No. 52 Calderas vapor, 1 y 1½ HP Motor GE. trisáfico, 3 HP. Bomba «Bloch» de 1, con motor «Century», de medio HP. Congeladora «Thompson», 40 litros. Sorbetera mecánica, 25 litros, transmisión. Un lote tinas, para helados. Un lote cubos, madera, para idem, Pesa «Toledo», 30 libras, vidriada. Un lote visagras, bronce blanco, para neveras grandes. Planta refrigeración, 3 toneladas amoníaco, marca «Ingersol Rand», completa y muchas más cosas. Compramos y vendemos maquinaria en general. **Cooperadora Comercial Cubana, S. A.,** Aguiar 112. Apartado 1614. Telf. M-2373. V-7

SE VENDE
Una guillotina en magnífico estado marca **Krausser** de 32 pulgadas, **para cortar papel.**
Se dan detalles y precio en la Administración del DIARIO DE LA MARINA.

11 Instrumentos de Música

SE VENDE UN PIANO, CASI NUEvo, marca «Merklin», Suárez número 17. V-11

13 RADIOS

VENDO MI RADIO, DE MUEBLE, Superheterodino Screen Grid, en 25 pesos Una verdadera ganga. Aprovéchela. Antón Recio 74, altos, entre Esperanza y Vives. V-12

ENSENANZAS

e1 Profesoras y Profesores

$1.50: INGLES SUPERIOR, INSCRIbiéndose esta semana. Aproveche. Perfecciones conversación: Gramática, ortología, silabeo, acentuación, ortografía, composición, modismos, dictado, sintáxis, ejercicios. Pida prospecto. Telf. U-4782. (No es Academia). E-1

POR $1.50: CLASES PARTICULAres, individuales, matriculándose esta semana. Aproveche: Inglés, teneduría de libros, taquigrafía española e inglesa, mecanografía, caligrafía, aritmética, gramática, ortografía. Pida prospecto. Telf. U-4782. (No es Academia). E-1

SEÑORITA INGLESA, 28 AÑOS, CON títulos de las Universidades de Dublín y de París, con experiencia, da clases de inglés y de francés y prepara jóvenes para Colegios en el Norte. F-5091 E-1

PROFESIONALES

p1 DRES. EN MEDICINA

DR. A. VENERO
Vías urinarias, Impotencia, Sífilis. Curación rápida. Cuota semanal. Diatermia, Azoterapia, etc., etc. Consultas de 9 a 12 a. m. y de 4 a 6 p. m., San Miguel número 55, esquina a San Nicolás. Telf. A-9380. P-1

DR. JOSE RAMONEDA
Asma, enfermedades del pecho, insomnio. **Tratamiento especial para la Impotencia y Nerviosismo** Consultas de 1 a 3 p. m., previamente concedidas, Barcelona número 10, entre Aguila y Amistad. A-9297. P-1

p3 DENTISTAS

Dr. Armando Crucet
CIRUJANO DENTAL Y ORAL
De la facultad de Pennsylvania y del Garetson Hospital of Oral Surgery of Philadelphia. Tratamiento de la **Piorrea-Alveolar** y de las **sinucitis** crónicas del maxilar. Obturaciones y dentaduras de porcelana. **anestesia** por el gas. **Paseo número 17, entre Calzada y Línea, Vedado. teléfono** F-5153.

NO MAS PIORREA
Un frasco de Antipiorreico Onarres cura completamente la Piorrea alveolar. De venta en Droguerías y en el Laboratorio del Dr. Pedro Ramírez, Simón Bolívar 141, antes Reina, teléfono M-4050. P-3

p7 ABOGADOS y NOTARIOS

Dr. ISIDORO CORZO
ABOGADO
Especialidad: DIVORCIOS. Calle 8 número 25, entre H. e I. Telf. F-5086 Vedado.

M.E.C.D. 2016

CRONICA CATOLICA

Festejos en honor al Niño Jesús de Praga

Durante todo el mes de enero a las 5 y 30 p.m., rezo del santo Rosario, ejercicio del mes y cánticos.

Solemne novenario al Santo Niño para conmemorar el III centenario del primer hallazgo de la Santa Imagen de Praga. Comienza el día 19 para terminar el 27 del mismo mes.

Todos los días de la novena, a las 8 y 30 de la mañana, solemne misa cantada. Varios colegios católicos de la ciudad interpretarán esa misa.

Día 25. Comienza el Triduo solemnísimo. La misa cantada a la misma hora. Por la tarde a las 5 y 30, se representará la entrega del Niño Jesús por la princesa Polixena a los Carmelitas. A continuación solemne bendición del estandarte, rosario, ejercicio, sermón e himno final.

Día 26. Día de los niños de la Parroquia. A las 7 y 30, misa de comunión por el Excmo. Sr. Pedro González Estrada. Comulgarán por primera vez 120 niños de la catequesis Parroquial. Por la tarde a las 5 y 30, gran fiesta de la Perseverancia y Las manecitas del Niño Jesús. A continuación, rosario, ejercicio y sermón, terminando con la Salve solemne.

Día 27. Fiesta principal. A las 7 y 30 misa de comunión general. A las 8 y 45, misa solemne con ministros. Por la tarde a las 4 y 30, coronita al Niño Jesús y sermón. A continuación la magna procesión.

Predicadores del Triduo: R.P. Domingo; R.P. Rafael. Y en la fiesta parroquial por la mañana el RP. Juan Antonio y por la tarde el RP. José María, Párroco del Carmen. El estandarte lo bendecirá el M.R.P. Benito Vicario Provincial de los Carmelitas Descalzos.

ADOLFO AROCHA INICIA PROCEDIMIENTO CONTRA DOS MEDICOS HABANEROS

Adolfo Arocha, residente en Concordia 3, presentó una denuncia ante el Juez de Instrucción de la Primera, por los delitos de falsedad en documento público y estafa, contra los doctores Bienvenido Giraud Lescano y Manuel Reyes Ventura, vecinos de San Rafael 100 y Campanario 97, respectivamente, y contra Pedro Arocha, residente en Matanzas.

Dice el denunciante que el 23 de octubre del año 1934, Pedro Arocha promovió un expediente de enagenación contra él, en el Juzgado de Primera Instancia del Almendares, poniéndose de acuerdo con los médicos Giraud y Reyes, para que éstos certificaran ese extremo, siendo, por lo tanto, privado de libertad, por espacio de más de veintinueve días.

El expediente de incapacidad se llevó a efecto con el propósito de despojarlo de sus bienes; pero ahora, al ser examinado por los médicos Agustín Alvarez y José M. Baralt, éstos manifestaron, en un certificado, que el declarante está completamente bien de sus facultades mentales.

LA ASOCIACION DE COLONOS DE CUBA AGRADECIDA AL DIARIO

El señor Arturo S. Berrayarza, presidente de la Asociación de Colonos de Cuba, le ha dirigido una carta a nuestro director, doctor José I. Rivero, expresándole la gratitud de dicha entidad por la acogida que el DIARIO le viene prestando a las demandas y aspiraciones del colonato.

Tiene el señor Berrayarza para nuestro director amables frases, que sabemos agradecer en cuanto valen.

ACTOS CATOLICOS PARA MAÑANA

LA SEXTA CONVENCION ANUAL DE LA ASOCIACION NACIONAL DE CABALLEROS CATOLICOS DE CUBA

El viernes 4 del actual, da comienzo la Sexta Convención anual de los Caballeros Católicos de Cuba. Recibimiento y Alojamiento de los Delegados. A las 9 p.m. en el local social de la Anunciata, constitución de la Corte Suprema en VI Convención anual. Lectura de Credenciales.

Informe del Secretario y del Tesorero.

Presentación de candidaturas para la elección del Directorio Nacional.

Ponche de honor de los Delegados por la Unión No. 29.

EN HONOR DEL CORAZON DE JESUS

En todos los templos, solemnes cultos de adoración y reparación, en honor del Sacratísimo Corazón de Jesús, conforme a la piadosa costumbre del primer viernes de mes.

EN LA IGLESIA DEL ESPIRITU SANTO

A las 9 de la mañana, misa solemne de ministros con orquesta y sermón por el Padre Evelio Díaz, en honor de Santa Bárbara.

Invitan a sus devotos el Párroco y la Camarera.

EN HONOR DE JESUS NAZARENO

Solemnes cultos a Jesús Nazareno en la Ermita de Arroyo Arenas, en Jesús, María y José y en San Francisco.

EL JUBILEO CIRCULAR

En la iglesia de Santa Clara, el Jubileo Circular.

La Misa del Sacramento a las 9 de la mañana.

La reserva a las 5 de la tarde.

EN SAN NICOLAS DE BARI

A las 8 y media de la mañana, misa cantada, en honor al Santo Cristo de Limpias con sermón.

EXPOSICION DIURNA DE JESUS SACRAMENTADO

En las iglesias de Reina, Reparadoras, Ursulinas, Santa Catalina, Esclavas de Luyanó, Sta. Clara, Preciosa Sangre y en los Colegios Eucarístico y Siervas de San José.

Jubileo del Año Santo por la V. O. Tercera

Un alto ejemplo de religiosidad dió el pasado domingo la V.O. Tercera de San Francisco, a la ciudad de la Habana, ganando colectivamente el Jubileo Circular en unión de las demás asociaciones del templo de San Francisco, siendo acompañadas por sus respectivos directores, los RR. PP. Franciscanos.

Todas ellas lucían sus respectivas insignias, dando así público y solemne testimonio de su ardiente fe católica.

En ocho grandes ómnibus, salieron de San Francisco trescientas personas de ambos sexos a las tres de la tarde, a practicar las visitas reglamentarias a la Santa Metropolitana Iglesia Catedral y a las Parroquias Nuestra Señora de la Caridad, Jesús del Monte y Vedado, que son las designadas para las visitas del Año Santo.

Entraron procesionalmente en los referidos templos, siendo recibidos por el M.I. Cabildo Catedral y los respectivos Párrocos, que engalaron e iluminaron sus respectivas iglesias para recibir a los hijos del Serafín de Asís.

Un público numerosísimos los esperaba dentro y fuera de los templos, aplaudiéndolos con gran entusiasmo.

Los transeúntes del trayecto se descubrían reverentes.

Dirigió la práctica de los ejercicios mandados para lucrar el Jubileo del Año Santo de Nuestra Redención, el Comisario de la V.O. Tercera, R.P. Pablo de Lete, Guardián así mismo de la Comunidad Seráfica de la Habana.

Constituyó una grandiosa manifestación religiosa, una profesión de pública fe católica y una página más de gloria para la V.O. Tercera de San Francisco de la Habana.

La VI Convención de Caballeros Católicos de Cuba tendrá lugar en la Habana y será muy notable

En todas las Uniones existe mucho entusiasmo por asistir a esa asamblea. Se ha combinado un programa de actos muy meritorio. La recepción a los delegados se efectúa mañana

La capital será esta vez sede de la VI Convención de la pujante Asociación de Caballeros Católicos de Cuba, institución que ha surgido a la vida civilizada bajo los mejores auspicios y que cada día cuenta con mayor número de adeptos, elocuente prueba de la catolicidad cubana.

Los días 4, 5 y 6 de enero próximo, tendrán efecto los actos de esta Convención.

La Asociación de Caballeros Católicos, que comenzó por un grupo de entusiastas hombres en uno de los pueblos villareños y que, sin ruido, ha ido creciendo en número y en bríos, es hoy una institución de solidez, de prestigio, de raigambre católica, de alta moral y de probado patriotismo, que ha sabido y sabrá siempre luchar por los tres ideales que constituyen su honroso lema «con la Cruz por Dios y por Cuba».

En esta triste hora de vacilaciones, de inquietudes, de zozobras y de incertidumbres, un grupo numeroso de cubanos, unidos para el bien y para el amor, celebrarán este acto elocuente y trascendental, que dará a la capital de la República la visión exacta de lo que puede la buena voluntad, cuando la impulsa el mismo noble ideal de moral, de fe y de mejoramiento nacional. Y serán esos días memorables e imperecederos para la brillante historia de los Caballeros Católicos de Cuba, como una nueva aurora que seguirá alumbrando la senda de afecto cristiano y de cariño acendrado a la Patria.

Los Caballeros Católicos de Cuba cuentan hoy con un respetable contingente de hombres de buena voluntad para el logro de sus santas ideas y tienen ya extendido por todo el territorio nacional una serie de Uniones, que son como otras tantas colmenas para laborar por el amor de Dios y del prójimo y el sacrosanto de la Patria, donde se nace o donde se ha vivido al calor de una familia creada bajo el cielo hospitalario de la tierra donde se gana el sostén de la vida.

Por eso nosotros auguramos que esta VI Convención pondrá una nota brillante y digna de ejemplo en la urbe capitalina al desarrollar su programa, que iremos publicando desde esta crónica y en sucesivas informaciones.

El día cuatro de enero, en el «Gran Hotel», de La Habana, situado frente al Instituto, serán alojados los señores delegados, que serán recibidos por las comisiones nombradas al efecto. El encargado de organizar este recibimiento lo es el distinguido profesional doctor Ruperto Arana.

En la propia fecha, por la noche, a las nueve, en los salones del local social de la Unión número 29, situado en Reina 145, se efectuará la solemne recepción de los señores Delegados y acto seguido la apertura de la Convención.

El día 5, sábado, por la mañana, a las 7 y media en la Iglesia de San Francisco, se celebrará la Misa de comunión de los Delegados. En la misa oficiará el Iltmo. señor Obispo de Camagüey, doctor Enrique Pérez Serantes, Asesor de la Asociación.

Después de celebrada la Misa, en los salones de la Universidad Popular, de la Unión número 27, en la citada Iglesia, será servido a los Delegados un espléndido desayuno gentil obsequio de la Unión ya referida.

Seguidamente comenzarán los trabajos de la Convención en el salón de la Unión número 29, calle Reina 145, bajo la presidencia del infatigable paladín doctor Valentín Arenas, alma de esta institución.

A las doce del día, en el salón de la escuela nocturna «La Anunciata» será servido un suculento almuerzo, terminado el cual continuarán los trabajos de la Convención.

En la orden del día confeccionada figuran las mociones de distintas Uniones de la República. Se espera que en esta reunión trascendental tenga eco todo cuanto se anhela y se piense en beneficio de la buena marcha de la Asociación.

El domingo seis, a las 8 de la mañana, en la Iglesia de Reina, habrá Misa y comunión general para todos los caballeros católicos de las Uniones de la Habana y señores Delegados representativos del resto de las Uniones de la República.

En dicho santo sacrificio oficiará el Excmo. señor Delegado Apostólico y el sermón estará a cargo del Excmo. señor Arzobispo de la Habana Monseñor Manuel Ruiz.

C. RODRIGUEZ DE LA CRUZ
Cronista Oficial de la A. C. C. C.

Compañía Trasatlántica Española.

Servicios de Vapores Correos Todo el Año

El rápido vapor correo

"CRISTOBAL COLON"

Capitán: D. Eduardo Fano

saldrá el

15 DE ENERO

PARA

VIGO, CORUÑA, GIJON, SANTANDER, BILBAO, CADIZ Y BARCELONA (Vía New York).

Para Veracruz .... Enero 8

Espléndidas cámaras.—Tercera clase inmejorable

Más informes: GARCIA & DIAZ. Ltda. Agentes Generales.

Palacio de la Lonja. Teléfonos: M-6911 y M-6912. Habana.

OIGA

LA VOZ DE LA CONCIENCIA

"AERODIARIO" HUMORISTICO. QUE A VECES SE PONE SERIO

TODOS LOS DIAS DE 8 a 9 P. M.

(MENOS LOS DOMINGOS)

Por la Radio - Emisora C M C Q

LA VOZ DE CUBA (600 KILC.)

TELEFONO I-4631

Redactores TARTARIN DE TARASCON, INOCENCIO SOLIS, JUAN CRIOLLO Y NIPSO

SUSCRIBASE Y ANUNCIESE EN EL «DIARIO DE LA MARINA»

ALQUILERES

a1 HABANA

ALQUILO TERCER PISO, SALA, dos cuartos, baño, cocina de esquina. Precio: 15 pesos. Informan, Sitios y Escobar, Bodega. A-1

EN 30 PESOS, ALQUILO EL SEGUNDO piso de la casa Monserrate 49 esquina a Empedrado. Las llaves en los bajos. Informes: Telf. I-3585.

SE ALQUILA LA CASA CARMEN número 10, Víbora entre San Lázaro y San Anastasio compuesta de sala, recibidor saleta 4 cuaros y cuarto de criados. Informan: Telf. M-6629.

PRADO 44. SE ALQUILA ESTA espléndida casa de dos plantas, a Sociedad, Club o Compañía. Llaves e informes en el 46. F.2807 de 9 a.m. a 5 p.m.

ALQUILO COMODO Y FRESCO PISO en Dragones 39-D, por Campanario sala, saleta, comedor, 4 cuartos, cocina, baño intercalado, cuarto de criados y baño, dos patios. Informan Dragones 39. A-1

¡BUSCA CASA? LLAME AL M.6747 SEGURAMENTE ALLI ENCONTRARA LA QUE VD NECESITA O VAYA A MORRO Y GENIOS EDIFICIO "GOMEZ" ALLI LE INFORMARAN

a2 VEDADO

VEDADO. CALLE 28 No. 15 ENtre 17 y 19, se alquila casa terraza, sala, 4 cuartos, comedor al fondo, baño completo con agua corriente, cocina moderna, $20 F-1183 A-2

VEDADO. ALQUILO CASA INTErior sala, comedor tres cuartos servicios, cocina, patio, 25 pesos, 19 número 249 24 entre E y F.

ALQUILO SEGUNDO PISO ALTO, calle M número tres, entre 13 y Calzada; moderna, decorado $35.00; sala, recibidor cuatro habitaciones, cuarto criados, dos baños, comedor. Informan: FO-2373. A-2

A4 Marianao y sus Repartos

CASITA, SIETE PESOS, DOS HAbitaciones grandes, cocina, servicio y patio. Todo independiente Calle 3 número 65, entre 16 y 18, Reparto Almendares. FO-3394. A-4

EN 18 PESOS ALQUILO ESPACIOsa casa Boquete 2 Marianao, próxima al Hipódromo, de portal, sala, comedor, tres cuartos baño y cocina. Llave, Bodega. Informes: Animas 15, altos, Habana.

ALQUILO TRES CHALETS MODERnos, Calle Almendares 46 al 54 dos, tres y cuatro cuartos y demás comodidades, 12 y 15 pesos, Tren de Zanja esquina, Marianao. Informan: Telf. FO-7976. Sr. Bosch Muralla núm. 16.

SE ALQUILA LA HERMOSA CASA, Samá 4. Marianao, con sala, comedor, seis cuartos y uno alto, baño y servicio para criados. La llave, al lado. Telf. A-1805. A-4

SE ALQUILA, BARATA, LA ESPAciosa casa, Calle C. número 22, Buen Retiro, Marianao. Llave e informes, en la misma. A-4

a5 J. del MONTE y la VIBORA

ALQUILO, EN LA VIBORA, HERmoso chalet, situado en la calle Carmen y Luz Caballero. Terreno para jardín, sala, comedor, cinco habitaciones, espléndidos baños, garage, gas, etc, etc Informan en la Manzana de Gómez número 240. Teléfono A-4893. A-5

ALQUILO, AVENIDA MAYIA ROdríguez y Milagros, Víbora, moderno chalet, dos plantas cinco cuartos con todas las comodidades, garage, con dos cuartos altos, frutales etc. Informes: F-6631. A-5

DOLORES 333. SE ALQUILA, ENtre 16 y 17, media cuadra de los tranvías y guaguas portal sala tres cuartos, baño, comedor cocina, patio traspatio. Llave en el 335. Dueño: San Mariano 43. Telf. X13898 y Villegas 78, Ferretería.

a6 Stos. SUAREZ y MENDOZA

A $7.00, $8.00 Y $9.00, CASITAS MOdernas, a una cuadra de las guaguas y dos de los tranvías Santos Suarez. San Bernardino número 24, entre Durege y Serrano. Informan en la misma. A-6

a12 Guanabacoa y Cojímar

GUANABACOA, ALQUILO ESPLENdida casa, Lebredo 4, el mejor punto de la población, sala recibidor saleta 6 cuartos, bajos 4 altos, servicios completos. Precio situación. U-5636.

a13 ALQUILERES - VARIOS

ALQUILO LOS ALTOS OBRAPIA 23 entre Cuba y San Ignacio, propios para oficinas. Tienen un salón al frente de 150 ms. planos. Llave en los bajos. Informes: Teléfonos M-2603 y M.1221. A.13

RESIDENCIA EN MIAMI

Por la temporada, se alquila casa estilo español, de dos pisos, con 10 habitaciones, 5 cuartos dormitorios, 3 baños y portal, sección sudeste, cerca del mejor colegio. $1,200-00 temporada. Se admiten familias con niños. Dirigirse a Mrs. V. C. Cook, 2901 S. W. 4 th street, Miami, Fla A-15

b1 NAVES y LOCALES

SE ALQUILA UN HERMOSO LOCAL de esquina en Primelles y O-Farrill, Buena Vista, propio para bodega o ferretería. Se da barato Informes en 12 y 17, Vedado. F-6035 B-1

SE ALQUILA UN HERMOSO LOCAL para Almacén o cualquier clase de negocio en la calle de Cienfuegos números 18, 20 y 22. Informan en el mismo, de 9 a 11 a. m. y de 4 a 5 y media p. m.

LAMPARILLA 19 ENTRE CUBA Y Aguiar. Alquilo local con 280 metros de superficie. Mucho frente. Corriente 220 volts. Llave en los altos. Informan: Empedrado 49, telf. A-2021. B-1

ALQUILO MITAD DE LOCAL EN $7, para comercio pequeño, buen punto, Alvarez, Monte 360 juguetería

ALQUILERES

b1 NAVES y LOCALES

SE ALQUILA UN GRAN LOCAL con dos habitaciones, en Barcelona 7, informan en los altos. B-1

ALQUILO ESQUINA PARA BODEga con armatostes en el Cerro. Mucho barrio. Alquiler barato. Informes: Sr. Díaz Jesús María número 45, Habana.

¡BUSCA LOCAL PARA NEGOCIO? LLAME AL M. 6747 CON TODA SEGURIDAD ENCUENTRA EL QUE VD. NECESITA O VAYA A MORRO Y GENIOS EDIFICIO "GOMEZ" ALLI LE INFORMARA

SAN LAZARO Y ARAMBURO. ALquilo amplio local de esquina con tres puertas metálicas. Llaves en la misma. Informan: Empedrado 49. A-2021. B-1

ALQUILO LOCAL, EN MONTE, DE Aguila a Amistad, para la venta de ropa de caballeros, 40 pesos alquiler. Vidriera de Tabacos Café «Marte y Belona», Olegario García. B-1

P. Morales S. Cruz

SAN LAZARO Y N OCHO PISOS.

Se alquila moderno y ventilado apartamento con recibidor, sala, comedor, dos habitaciones, buen baño, hall, pantry, cocina, etc., en séptimo piso, con vistas al mar y la ciudad.

ELEVADOR DIA Y NOCHE INFORMES DE 9 A 12, EN EL MISMO EDIFICIO B-1

SE ALQUILA UN MAGNIFICO LOcal, en Luz esquina a Oficios, propio para establecimiento, con varias divisiones y servicios. Informan en la Manzana de Gómez número 240. Telf. A-4893. B-1

FRENTE A SECRETARIA DE HAcienda, Obispo número 22. Alquilo amplio local para establecimiento, con vidrieras al frente. El precio es muy reducido. Informan en la Manzana de Gómez número 240. teléfono A-4893 B-1

HABANA Y MURALLA: ALQUILO esta magnífica casa, propia para almacén o depósito, con habitaciones para viviendas. Precio de verdadera ganga. Informes: Manzana de Gómez número 240. Telf. A-4893. B-1

SE ALQUILA.

Un salón de 200 metros superficiales situado 25 y Marina, esquina; mucha vista. Se entrega con puertas o cristales en todo su frente. Informes Lusso. B-1

ALQUILO AMPLIA NAVE, SUBIRAna 99 entre Desagüe y Benjumeda. Informa: Dr. Ibáñez, Oficios 12, teléfono M1518. Lla llave en la bodega de la esquina. B11

PARA ALMACEN. SE ALQUILA EL hermoso local de Aguiar 118 entre Muralla y Teniente Rey y barato. Informes enfrente. B-1

SE ALQUILA GRAN LOCAL, DE ESquina, Cerro 624, frente Paradero de los Tranvías, 200 metros de superficie, para industria o comercio. Muy barato. Informes, en el mismo. Telf. I-5720. B-1

b2 APARTAMENTOS

APARTAMENTO AMUEBLADO EN azotea, con luz, lavabo, agua corriente, baño colindante. Vista al mar. Casa de moralidad. Exigo referencias Lealtad 2, altos, esquina Malecón B-2

K. ESQUINA 21 VEDADO: APARtamento lujoso cómodo fresquísimo con preciosa vista. Excelente situación sala, comedor, dos habitaciones baño completo intercalado, etc Véalo hoy. Informes: Avelino.

J ESQUINA 21, VEDADO. LUJOSO apartamento, moderno, cómodo, fresquísimo, con gran vista, excelente situación, sala, comedor, dos cuartos, hermoso baño dompleto intercalado, etc. Informa Avelino B-2

b3 DEPARTAMENTOS

SAN RAFAEL 37, ALTOS, CERCA de Galiano, y en casa moderna. Se alquila un apartamento, con vista a la calle. B-3

ALQUILO DEPARTAMENTO CHIco, alto, cómodo y ventilado, completamente independiente Calle Santa Felicia 57, casi esquina a Fábrica.

EMPEDRADO 49. SE ALQUILAN pequeños departamentos de dos habitaciones en azotea de edificio de apartamentos con ascensor. Unicamente a personas de moralidad. Informa el conserje. B-3

APARTAMENTO AMUEBLADO. ALquilo lindísimo apartamento con recibidor, dos habitaciones, pantry, hall, terraza, etc. etc, con vajilla, ropa etc. Tiene hermosa vista a la ciudad y al mar, precio razonable. Alonso, Edificio Morales, 7o piso, N. y San Lázaro. B-3

EDIFICIO PRIETO. MURALLA 98, el mejor situado, departamentos para oficinas solamtente, precios razonables, véalos y alquilará. B-3

PLAZA DE LA CATEDRAL: SE ALquilan departamentos, espaciosos y ventilados, propios para bufetes y oficinas, con servicio y a precios económicos, San Ignacio número 14, por Empedrado. B-3

b4 HABITACIONES

VEDADO: — ALQUILO HERMOSA habitación vista calle, con baño privado, agua caliente, luz, cocina y portal, matrimonio sin niños o persona sola, hay garage. F-4777 y F-6744. 13 No. 32 esquina 12. B-4

EN CASA PARTICULAR DE 2 PERsonas mayores. Se alquila una habitación a caballeros solos, que tengan referencias. Unico inquilino. Calle A 208 entre 21 y 23, Vedado. Muy barata. B-4

SEÑORA EXTRANJERA, ALQUILA dos amplias habitaciones, muy frescas, juntas o separadas, con su baño completo, a caballero solo, señora o señorita, con o sin muebles. Se habla español, francés e inglés. Sra. Morales, Jovellar número 35-B., segundo piso. B-4

SE ALQUILA GRAN HABITACION, con sus servicios independientes, abundante agua, amplia azotea, San Lázaro y Perseverancia, Bar. B-4

SE ALQUILA, EN CASA DE FAMIlia una habitación amplia y ventilada a señoritas, señoras estudiantes, oficinas o matrimonio sin niños. Cuba No. 44, 1er. piso

ALQUILERES

HABITACIONES

VEDADO: O. NUMERO 10 ENTRE 17 y 19, cerca Hotel Nacional. Alquilo, en residencia de familia respetable hermosa habitación vista a la calle. Otra, interior. Asistencia, si desean.

SE ALQUILA EN MANRIQUE 78 altos una hermosa habitación, con comida abundante, de toda confianza a matrimonio sin niños o dos hombres solos. Hay teléfono.

EN PRADO 33 ALTOS, SE ALQUIla una hermosa habitatción al frente a profesionales oficina o vivir persona honorable. B-4

HABITACIONES SE ALQUILAN HAbitaciones de todos tamaños, y en diferentes pisos, a precios muy reducidos, en Salud No: 2, entre Galiano y Rayo, y en Salud No. 22, esuina a San Nicolás. B-4

PRADO NUMERO 104, RESIDENCIA de familia con referencia. En la misma, habitaciones para caballeros, con todo servicio.

b5 CASAS DE HUESPEDES

HUESPEDES, ESPLENDIDAS HAbitaciones y exquisita comida desde $35.00 para dos personas. Disfrute de dos simpáticas terrazas y magníficos baños. Prado 65, esquina del Sevilla Visítenos y saldrá complacido. A-9009 B-5

IDEAL PARA MATRIMONIOS: Prado 99, frente al Capitolio. Habitaciones modernas, con closets y baño privado completo. Agua caliente y fría, a todas horas. Excelente comida. Gran confort y limpieza. Absoluta moralidad.

«LA MATANCERA» REINA 83, ESquina a Manrique. Hermosas habitaciones modernas, con y sin muebles. Buena comida. Casa decente servicio propio, agua caliente. Precios moderados. Telf. A-0238.

b6 HOTELES

ANTIGUO HOTEL «JEREZANO», casa de huéspedes, mejor punto de La Habana, habitaciones amplias, balcón a la calle, con o sin comida baños calientes, Prado 102 altos, esquina Virtudes. B-6

HOTEL COLONIAL

SAN MIGUEL 62,

Casi esquina Galiano. Residencia para familias. Apartamentos, habitaciones con baño privado. Elevador día y noche. Magnífico restaurant octavo piso. Cocina española y criolla con carta. Absoluta moralidad. M-5966 y M-5967. B-6

HOTEL 'IDEAL ROOM'

PRADO 93-B., (POR PASAJE)

¿Desea vivir en casa tranquila, mejor que en su propia casa? Visite esta gran casa, aunque sea por curiosidad. Por adentro, la mejor. Precios para matrimonios, con comida y toda asistencia, desde $35.00 a $45.00. Hay apartamentos de dos habitaciones, con balcón y baño a Prado. Exígense referencias de moralidad y pagos.

HOTEL "VANDERBILT"

Lo más alto saludable y económico, Neptuno 309, esquina Mazón Habitaciones de esquina, con baño privado, propias para quien convenga vivir cerca Universidad o los Hospitales C. García y Mercedes. B-6

b10 PERDIDAS

AGENCIA BEERS: COLOCADO TAquígrafa inglés, $100, criado fino ingenio, $35. Cocinero ingenio, $30. Se ofrecen criados chauffeurs, oficinistas, O-Reilly 9½. B-10

SE SOLICITAN

s1 CRIADAS y CRIADOS

SE NECESITAN UNA CRIADA PAra cuartos, sepa algo coser, y un criado de mano, sueldo, 20 pesos. También se necesita un chauffeur, con referencias, $25. Compostela 58. S-1

SE SOLICITA UNA CRIADA QUE entienda de costura, no tiene que saber cortar. Sueldo: $12.00 y ropa limpia. Calle 6 No. 58, altos, entre 5a y 7, Vedado S-1

SOLICITO CRIADA BLANCA PARA quehaceres matrimonio sin niños, con referencias de la última colocación. Lugareño y Montoro, altos bodega Reparto Ensanche Habana. S-1

SE SOLICITA UNA MUCHACHA, PAra los quehaceres de una casa, para matrimonio sin hijos. Informes: Damas 18, bajos. Telf. M-3039. S-1

SOLICITO CRIADA LIMPIA, CON referencias, saludable y sin amigos, para limpiar, solamente. Sueldo: 10 pesos y uniformes, que le gusten los niños, Lagunas 46, altos. S-1

SOLICITO UNA ESPAÑOLA, PARA criada de mano, que sea trabajadora y sepa repasar algo. Sueldo: 12 pesos y uniformes: Calle B. número 237, Vedado. Telf. F-5653. S-1

CRIADA DE MANO, BLANCA O COlor, que sea trabajadora, con referencias, se solicita en Prado 43, bajos, que sea joven S-1

SE SOLICITA ESPAÑOLA DE MEdiana edad para criada, que sepa los quehaceres de la casa, lavar, duerma en la colocación y dé referencias. 10 de Octubre número 240 entre San Leonardo y Rodríguez.

PARA TODOS LOS QUEHACERES de una casa, solicito joven peninsular, formal y honrada que duerma en la colocación. Sueldo: de 12 a 14 pesos. Poco trabajo y buen trato. J. número 170 entre 17 y 19 Vedado.

SE SOLICITA JOVEN BLANCA, PAra cuidar dos niñas. Calle D. número 202 entre 21 y 23 Vedado.

COCINERAS Y COCINEROS

SE SOLICITA UNA COCINERA PAra matrimonio solo, que duerma en la colocación, con referencias. Sueldo $5.00. Santa Catalina 4 A, Cerro, entre Domnguez y San Pedro). S-2

COCINERA, SE SOLICITA, MAXImo Gómez 441, entre Castillo y Fernandina. S2

SE SOLICITA UNA COCINERA CON buenas referencias, Infanta 47, bajos, entre Sitios y Peñalver. Después de las nueve. S-2

SE SOLICITA UNA COCINERA práctica, que disponga las comidas, para corta familia, ayude a la limpieza y duerma en la colocación. Sueldo: 8 pesos y ropa limpia. Correa 5-A., bajos. S-2

SE SOLICITA UNA COCINERA, QUE ayude a la limpieza de la casa. Sueldo 12 pesos. Calle C. entre 14 y 16, (tercera casa de la izquierda, de 14 para 16), Reparto Almendares. FO-1672.

s3 MANEJADORAS

SE SOLICITA UNA JOVENCITA, de color, para jugar y atender una niña de dos años. Tiene que traer referencia de manejadora. Sueldo: 10 pesos, uniformes y ropa limpia. Calle 15 número 434, entre 6 y 8. Vedado.

SE SOLICITAN

s8 CHOFERES

SE SOLICITA CHAUFFEUR BLANco que cuide jardín. No presentarse si no es competente o carece buenas referencias. Empedrado 49, bajos. S-8

S11 Agentes y Vendedores

SOLICITAMOS AGENTES PRACTIcos en ofertas domiciliarias bien presentados, con facilidad de palabra y garantía comercial para responder valor muestrario. Teniendo amor al trabajo y actividad pueden obtener excelente utilidad. Presentarse personalmente de 8 a 10 de la mañana en Santa Clara 16, «La Paloma» S-11

FABRICA DE JABON PERFUMADO solicita distribuidores exclusivos en ciudades de importancia Se exije absoluta seriedad Escribir a S.E.L. Calle 13 No. 49 A entre 6 y 8, Vedado S-11

PARA LA HABANA E INTERIOR de la Isla necesitamos vendedores activos, ganando magnífica comisión por adelantado. Artículo fácil atractivo y útil. Gorriarán y Michelena, Edificio Metropolitana 808, Habana.

AGENTES REPRESENTANTES EXclusivos y vendedorec a comisión para productos acreditados y muy necesarios para automóviles y calderas de vapor. Escribir a V. P. Reyes, Basarrate 15, Habana

SE SOLICITAN VENDEDORES PAra un artículo de fácil venta. Informan en la Joyería Lastra Hermanos, Neptuno 149. S-11

s13 SOCIOS

SOLICITO PERSONA QUE DESEE invertir de $600 a $1 000 en negocio lucrativo, a mital de utilidades, sin trabajo. Demás informes: D No. 205 entre 21 y 23, Vedado. S-13

SE OFRECEN

CRIADAS y CRIADOS

JOVEN AMERICANO SIN PRETENsiones desea colocarse criado de mano o jardinero, también enseña inglés Va al campo, tiene referencias FO-2628, Almendares. Sr. Díaz. Calle 15 No. 105 entre 12 y 14. O-1

SE DESEA COLOCAR UN BUEN criado español, sabe servir a la rusa y hace coteles, buenas referencias 7 años trabajo en una casa. Dirección: teléfono F-4604. O-1

SE DESEA COLOCAR UNA MUchacha española para cuartos y coser, cose y corta por figurín, Chaple y Salvador. Pasaje Giralt 1, Palatino. O-1

SE DESEA COLOCAR UNA MUCHAcha trabajadora y honrada. Tiene referencias, es española, para cocinar y limpiar si es corta familia, si no para limpiar solamente F-5884 O-1

SE DESEA COLOCAR UNA JOVEN Española de criada de mano o de cuartos, es formal y trabajadora y tiene buenas referencias. Informan: U-7030. O-1

SE OFRECE CRIADO JOVEN ESpañol habituado al servicio fino, de familias conocidas, y con referencias. Informan A-3070. O-1

SE DESEA COLOCAR UN CRIADO español, habituado al servicio fino, Sabe hacer cocktails y también plancha ropa de caballeros. Tiene buenas referencias de familias conocidas. Telf. FO-3232. O-1

OFRECESE UN JOVEN ESPAÑOL, buen criado de mano, práctico en todo esmerado servicio. Sirve bien a la rusa. Tiene buenas referencias de familias conocidas. En la misma, un buen chofer. Informan: M-3016. O-1

SE OFRECE MUCHACHA ESPAÑOla para cuartos y coser o para comedor, sabe servir a la rusa, es ordenada y seria, desea casa de buena familia, tiene referencias de donde ha trabajado. Teléfono M-5354. O-1

SE DESEA COLOCAR UNA JOVEN española de criada de mano, cuartos o comedor, sirve la mesa a la rusa, es trabajadora y seria, tiene referencias Informes teléfono M-3840. O-1

DESEA COLOCARSE EN CASA DE moralidad costurera española para cuartos y coser, cose y corta por figurín, tiene referencias, entiende un poco de servir mesa. Teléfono: F-1300 «La Fortuna». O-1

SE OFRECE ESPAÑOLA PARA criada de mano o de cuartos o manejadora, tiene buenas referencias. FO-2588. O-1

SE OFRECE UNA JOVEN ESPAÑOla, para criada de cuartos o de comedor. Siendo poca familia, no le importa cocinar. Calle 12, entre 21 y 23, Vedado. F-6016. O-1

SE OFRECE UNA SEÑORA JOVEN, perteneciente a buena familia para dama de compañía, cuidar niños o enfermos. Preguntar por Vda. de Sans. Teléfono F-6732

JOVEN ESPAÑOL MUY TRABAJAdor, desea colocarse de criado de mano, sin pretensiones, sabe cumplir bien con su obligación. Tiene muy buenas recomendaciones de donde ha trabajado 8 años, sirve bien la mesa a la rusa, ha estado con muy buenas familias, es muy práctico en todo el esmerado servicio. Informan A-5252. O-1

ENGLISH AND SPANISH SPEAking girl seeks position with American family maid or general worker qnows to do a littl of every thing asked for Ida. Telf. FO-2750.

SE DESEA COLOCAR UN JOVEN español, de criado de mano, acostumbrado a servicio fino. Tiene buenas referencias. En la misma otro de criado de mano y fregador de máquinas. Informan: Telf. A-9398. O-1

SE OFRECE UN BUEN CRIADO joven, español. de buena presencia acostumbrado al servicio fino de buenas casas. Conoce el servicio de mesa a la rusa, hace cocktails y todo lo necesario para una familia. Tiene buenas referencias. Llame: M-7122. O-1

SE DESEA COLOCAR UN JOVEN español, para criado de mano, serio y correcto Tiene buenos informes. Telf. F-2222. O-1

SE DESEA COLOCAR UN CRIADO español habituado al servicio fino. Sabe hacer cocktails y también plancha ropa de caballeros. Tiene buenas referencias de familias conocidas. Telf. F-3232. O-1

COCINERAS - COCINEROS

UN JOVEN ASIATICO COCINERO, desea colocarse en casa particular para cocinar criolla, española y repostero. Informan teléfono U-4346 O-2

SE DESEA COLOCAR UN COCINEro asiático, joven, experto en toda clase de cocina y repostería. Tiene esmeradas referencias de buenas casas particulares. Telf. A-3488. O-2

SE DESEA COLOCAR UNA ESPAñola, de mediana edad, para cocinar y limpiar, a matrimonio solo. Tiene referencias y desea casa de moralidad, Bernaza 46, altos. O-2

SE DESEA COLOCAR UNA JOVEN española, para cocinar. Tiene re... Telf. FO-2639.

SE OFRECEN

s2 COCINERAS y COCINERO[S]

SE DESEA COLOCAR COCIN[ERA] de color, sabe hacer algunos d... es aseada en su persona, sale f... de la Habana, tiene referencias... peranza 52, teléfono M-6508.

COCINERA ESPAÑOLA, DESEA c[o]locarse en casa de moralidad, p... cocinar, solamente, o todo servicio... corta familia; no duerme en la c... ación, Teniente Rey 77, teléfono... 4014.

SE DESEA COLOCAR UNA CO[CI]nera y repostera, alemana, de ... diana edad, para cocinar y limpi[ar] o sólo para cocinar. Cocina cr... y americana. Tiene referencias. T... M-7313. O...

SE DESEA COLOCAR UNA JOV[EN] española, para cocinar y limp[iar] a corta familia. Tiene referenc... F-3388. O...

SE DESEA COLOCAR UNA JOV[EN] española, para cocinar y limp... es repostera. No le importa sal[ir] las afueras y desea familia de m... alidad. Tiene recomendaciones de... dos casas que trabajó. Inform... Reina 14, habitación número 8; T... M-5287. O...

SE OFRECE COCINERO REPOST[ERO] chino, sabe cocinar muy prác... co española, criolla, cumple con... obligación, tiene referencias de c... particular, calle Reina 73, teléf... M-7559 Preguntar por Francisco. O...

EXPERTA COCINERA Y REPO[S]tera blanca para casa particu[lar] cocina sólo y para familia preemi[nen]te, y de buen gusto, si no lo es... llamen, tiene recomendaciones T... fono F-4882, Luisa.

DESEA COLOCARSE UNA COCI[NE]ra de color de la República Do[mi]nicana En casa de corta familia ... bana o americana; sabe cocinar b... a la criolla y americana, tiene b... nas referencias. Telf. FO-1230. O...

SE DESEA COLOCAR UNA ES[PA]ñola, para cocinar y limpiar a c... ta familia. Sabe cocinar muy bi... Prefiere el Vedado Calle 27 n... 79, entre F. y Baños. Telf. F-65... O-...

GRAN COCINERO FINO ASIATIC[O] desea colocarse en casa particul[ar] muy práctico criolla, española y fr... cesa. Hace dulces variados, lim... y formal. Tiene buenas referencia... Telf. M-4859.

s7 Lavanderas y Lavande[r]o[s]

SE DESEA COLOCAR UN CHIN[O] para lavar y planchar en casa p... ticular. Entiende de ropa de seño... y caballeros. Tiene buenas refer... cias. Julio Aun. F-6134. O...

VARIOS

SE DESEA COLOCAR MATRIMON[IO] español, juntos o sepadados, ... s e coloca de criada cuartos o co... dor, sabe de cocina; él de sirvien... de mesa o s reno particular. Tien... referencias teléfono F-2131. O...

SE OFRECE UN MATRIMONIO E[S]pañol, ella para cocinar y él pa... criado o portero e para encargado ... finca. Tienen referencias. Teléfo... A-5705 O...

COMPRAS

1 CASAS

COMPRO EN REPARTOS PRO[XI]mo a la Habana, casa de cuatro ... cinco cuartos, a precio de situación Ttrato exclusivamente con el pr[o]pietario Costa. La Metropolitana 215. C...

COMPRO CASAS HABANA Y R[E]partos como apoderado, traiga e... crituras, le daré recibo, también ve... do, facilito dinero en hipoteca. Ne... tuno 208, U-1802 bajos izquierda ... 12 a 6. Llenín.

COMPRAMOS CASAS VIEJAS, PA[RA] demoler. Construímos y mode[r]nizamos Compramos casas Haba... y todos los barrios. Para varios e... cargos, López y Cabrera, Obrapía ... altos. A-3318 y M-7430. C-1

4 ESTABLECIMIENTOS

COMRO A TASACION, COMERCI[O] o industria traspasando como pa... te precio, solar bien situado, Doy ... recibo diferencia efectivo. Sr. Br... tón, Notaría Acevedo, Rayo 37. Tel... A-0362. C-4

6 AUTOMOVILES

ALCOHOLEROS. COMPRO CAMION tanque para alcorol, en buen estad[o] acepto venta si el vendedor quier[e] pago su valor. Informan Fábrica ... Rodríguez, Bodega. C-...

COMPRO AUTOMOVILES USADO[S]

En buen estado, para la venta, o propios para desarmar. **Accesorios y repuestos nuevos, de importación y también de uso. Todos a precios baratísimos.**

J. S. García, Galiano 45, entre Virtudes y Concordia. M-2676, Habana. C-4

COMPRO AUTOMOVIL

Camiones, tractores y arados, teng[o] surtido completo de piezas par[a] Fordson y arado Oliver. Vend[o] y cambio.

"EL UNION"

Concha y Pérez, (Luyanó(Tel. X-15... C...

7 MAQUINARIAS

MAQUINARIA DE JABON DE TO[CA]dor. Se solicita comprar un «plodder», un molino y una prensa de pedal capacidad reducida, escribar suministrando precios, descripciones fotografías, al apartado de correo 284, Santiago de Cuba. C-7

9 MUEBLES y PRENDAS

M-3268: COMPRO MUEBLES FInos y corrientes: máquinas escribir, coser, archivos. Liquido casas completas: pianos, pianolas; baúles; objetos de Arte; bronces porcelanas; plata; juegos de café; vajillas; cuartos. Compro todo. C-9

M-7002: COMPRO MUEBLES

Máquinas de coser, radios, cajas de caudales, vajillas y objetos de Arte. Pago bien y en el acto. **Casa Sánchez Rego, Salud número 8. Telf. M-7002.** C-9

NEPTUNO Y SOLEDAD TEL, U-1360

Muebles para todos los gustos, que detallamos a plazos muy cómodos. Al contado, casi regalamos los muebles Cambiamos y compramos muebles usados. Telf. U-1360. C-9

COMPRO BRILLANTES CHIQUItos cantidad hasta dos mil pesos. La Casa Iglesias Monte No. 118, y Figuras. Telf. A-9341. C-9

M-7385: VENDEMOS

Y compramos toda clase de muebles y máquinas de coser. Reformamos y cambiamos toda clase de muebles. Pagamos mejor que nadie, Salud 23. **La Casa Carola. M-7385.** C-9

M.E.C.D. 2016

COMPRAS

9 MUEBLES y PRENDAS

MUEBLES PARA OFICINAS COMpramos y vendemos: máquinas de escribir, sumar, calcular, mimeógrafos, satélites, archivos, burós Kardex, libreros, cajas seguridad. Compostela 43, entre O'Reilly y Progreso, frente National City Bank. M-8636. C-9

M-2272: COMPRO MUEBLES DE TOdas clases: Objetos de Arte, porcelana, radios pianos burós, muebles Oficina, máquinas de coser escribir archivos neveras, lámparas, vajillas. Compramos casas completas. M-2272. C-9

A-9115: Muebles y Máquinas «SINGER», COMPRAMOS. PAGAmos más que nadie. Avísenos: Telf. A-9115 o venga. «La Casa Arias», Angeles número 38, esquina a Sitios. Cambiamos y hacemos reparaciones. Vendemos piezas sueltas. Todo barato. Telf. A-9115. C-9

A-9540: Compro Muebles MAQUINAS DE COSER, ESCRIBIR y sumar de todas marcas; juegos de cuarto, sala, comedor y toda clase de piezas sueltas. Pago mejor que nadie. «El Modelo», Monte 402 Telf. A-9540. C-9

U-4800: COMPRAMOS MUEBLES Modernos, antiguos, porcelana, jarrones, vajillas, bronces, lámparas, juegos de plata, cuadros, alfombras, tapices, máquinas coser, escribir, archivos, pianos, radios, baúles, maletas. «El Ras». U 4800; Zanja y Lealtad. C-9

M-6484: COMPRAMOS MUEBLES finos, corrientes, radios, pianos, máquinas escribir, coser, burós, neveras, archivos, objetos Arte. lámparas, enseres establecimiento. Liquidamos casas completas. Salud 24 A. Vamos al campo. M-6484 C-9

I-3304 COMPRO MUEBLES RAdios, pianos, pianolas, objetos de Arte, libros, máquinas de coser, etc. en cualquier estado. Pagamos más que nadie. Vamos inmediatamente. Recuerde: I-3304. C-9

COMPRO MUEBLES
Cuarto, comedor, sala, recibidor lámparas, radios, neveras, máquinas coser, escribir, sumar, cajas, archivos. Oficina en general Vendemos y cambiamos.
«LA CASA GRIS»
Angeles 5 casi esquina a Reina. Teléfono M-2914. C-9

COMPRO MUEBLES: M-9136
Juegos cuarto, sala, comedor, recibidor, lámparas, máquinas coser, escribir, vidrieras. Remato casas completas, establecimientos, muebles de oficinas, archivos metálicos, divisiones, mamparas. Avise a esta casa. M-9136. C-9

ORO Y PLATA
Compramos prendas, monedas de oro cubanas, americanas y otras Naciones. Juegos u objetos de plata, de cualquier clase, sanos o rotos.
CARBALLAL HERMANOS
San Rafael 138, entre Gervasio y Belascoaín. Pagamos más que nadie. C-9

U-2530: COMPRO MUEBLES
Objetos de Arte. Liquido casas completas. En plata compro todo. Figuras bronce, porcelanas, marfil, lámparas, radios, pianos y todo objeto de valor. Negocio rápido. Llame: U-2530. C-9

16 OBJETOS VARIOS

COMPRO ROPA USADA DE TODA clase, si usted tiene algún objeto en Monserrate 133, entre Dragones y Teniente Rey, le pagan bien. Martínez. C-15

ARRENDAMIENTOS

3 FINCAS RUSTICAS

FINCA RECREO.
Se alquila con ¾ caballería lindando con pueblo Bauta, buena casa de vivienda, tierra primera, informa Soler, A-8520 de 9 y media a 11 y media y de 3 a 5. AA-3

CAMBIOS

3 FINCAS RUSTICAS

TENGO VARIAS CASAS, DE PEQUEño tamaño, que cambiaría por finca de 5 a 6 caballerías, de buena tierra. Que esté en carretera, no más de 40 kilómetros. Reconociendo diferencia en hipoteca, si la hubiera. Informes: Hernández, Reforma número 22, casi esquina a Santa Ana. CC-3

VENTAS

1 CASAS

VENDO LA MEJOR CASA Y MAS barata en La Sierra, muchas comodidades. Vea directamente a su dueño. N. Gómez, 8 entre 1a y 3a. Sierra. V-1

GANGA, PARA ARREGLAR TEStamentaría se venden una magnífica casa y dos chinas. No corredores Teléfono F-2047. V-1

PARA VENTA SEGURA, VENDO casa de esquina, moderna, 2 plantas, con 2 comercios, en los bajos, y 3 viviendas, rentando, hoy, $51.00. Precio: $5,000. José Quintana, Chacón 23. M-8182. V-1

SE VENDE VEDADO GRAN RESIdencia, esquina de fraile, calle 17. Informan Línea y 10, bajos. V-1

VENTAS

1 CASAS

GANGA DEL AÑO: BONITA CASA, bien alquilada a familia americana, con edificio para criados Tiene 13,500 metros de terreno. Todo cercado. Portada lujosa. Preciosos frutales en producción. Todo en efectivo o mitad contado. Resto primera hipoteca. Precio: $8,100. (Sesenta centavos metro, con fabricación), por embarcar la dueña. Pida informes: FO-1588. V-1

TENEMOS, DONDE SE DESEEN, las mejores residencias, fincas de recreo y cultivo, casas para reedificación, terrenos y viviendas, a plazos y precios ocasionales. Visítenos: Prado 19, altos. M-6513. V-1

VENDO CASA FIGUEROA No. 14, Santa Catalina y Milagros Jardín, portal sala, saleta, hall, 4 habitaciones, 2 baños, agua caliente, comedor, cocina, 2 lavaderos, pasillos laterales de 2 50 por los dos costados. Informes D-Strampes 102, Sr. Fernández. V-1

LOPEZ Y CABRERA
OBRAPIA 36, ALTOS. A-3318

CASAS, SOLARES Y CONSTRUCCIONES

POCITO MODERNA, 3 CUARTOS, baño intercalado, garage, $2 700. Porvenir, moderna, esquina, 2 cuartos, baño intercalado, muchas comodidades $2 700. Santa Irene, 2 cuartos, citarón, cerca Calzada, $1 500. A-3318.

SAN FRANCISCO, 3 CUARTOS, BAño intercalado, terraza y 3 cuartos independientes, $2,250. Justicia esquina una cuadra línea, 4 cuartos, $2,600. Churruca, 3 cuartos y dos cuartos independientes monolíticos $1 300. A-3318 y M-7430.

SOLAR, 5 Y D., VEDADO CON agua y acometimiento. Precio de situación, 353 metros. J., cerca Línea, 663 metros, $5,500 Tenemos casas y solares de todos precios y barrios. A-3318. V1

VEDADO: VENDO CASA, CALLE 17, de 12 a Paseo, una planta, 5 cuartos y 2 baños, 700 metros de superficie. Precio: $13,000. Otra, Calle M., próxima a Línea, 2 plantas moderna. Cada planta: 6 cuartos y 2 baños Precio: $19,000. Informes: José P. Quintana, Chacón 23. M-8182. V-2

2 SOLARES

ALTURAS DE ALMENDARES: VENdo solar, de 400 varas. Precio: $1,500. Otro, de 1,000 varas. Muy barato. Dueño: FO-2188. V-2

AVENIDA INDEPENDENCIA, CARLOS III
Se vende junto o en lotes un terreno con frente a esta gran Avenida y fondo a la calle Pocito. Está situado entre Soledad y Castillejos. Mide 40 metros de frente, por 41 metros de fondo. Precio razonable. Sr. Colmenares, Edificio Casteleiro y Vizoso, Oficios 18, Departamento 307. V-2

VEDADO: CALLE M. Y 21
Solares a la brisa, magníficamente orientados, a 200 metros del Hotel Nacional. Uno de 18 metros de frente por 50 de fondo. Otro de 21 metros de frente, por 45 de fondo. Se venden en precio razonable. Edificio Casteleiro y Vizoso Oficios 18 Sr Colmenares, Departamentos 307 y 308. V-2

VENDO SOLAR PARA CONSTRUIR vuesta residencia, dos y tres habitaciones, en 1,500 y 2,000 pesos sala, comedor demás comodidades techos monolíticos. Tenemos modelos. Llame o véanos. FO-1225, C. número 5 entre 8 y 10, La Sierra, Constructora Fonollar. Construcción primera. V-2

TERRENO QUE MIDE 2,500 VARAS, formando la esquina de José A. Cortina y Carmen. Se vende completo o en lotes más pequeños, a precio de verdadera ganga. Informan: Telf. M-7941. V-2

REPARTO KOHLY: SE VENDEN solares, en lo más alto, Avenida Central, acera sombra. Precio situación, Manzana de Gómez 264. V-2

SE VENDE UN HERMOSO TErreno compuesto de dos parcelas que miden en conjunto 215 metros (10x21-50), terreno llano y en los mejores calles de Santos Suárez (calle Sola, casi esquina a Milagros). Lo doy en precio muy bajo: Informa Alonso, Edificio Morales, N y San Lázaro. Vedado, Habana. V-2

VENDO SOLAR 5.000 METROS, 50 por 100 en Calzada Güines, acera brisa, San Francisco Paula Ultimo precio, 520 pesos libre para el vendedor. Informa Comoglio, Municipio Guanabacoa. V-2

A MITAD DEL PRECIO ACTUAL, vendo 2 solares, calle Montoro próximo Carlos III, Loma Chaple mucho frente, facilito algún dinero para su fabricación, F-2225. V-2

3 FINCAS RUSTICAS

FINCA VENDO UNA FINCA, 1 CAballería, 4 casas, siembras espléndidas. No corredores. Dueño F-2047, $7 000. V-3

4 ESTABLECIMIENTOS

SE VENDE UNA BODEGA BIEN surtida en buen punto y contrato, por tener el dueño que atender otro negocio Gloria 132 y Figuras. V-4

SIN TRAMPAS: BODEGAS. CAFES, BARRAS Y LECHERIAS DESDE $300.
Contado, con facilidades de pago; solas en esquinas y en los mejores barrios. No pierda tiempo buscando Informes sin mentiras: Suárez, Belascoaín y Figuras, Café. De 1 a 6 V-4

SUSCRIBASE Y ANUNCIESE EN EL «DIARIO DE LA MARINA»

VENTAS

4 ESTABLECIMIENTOS

VENDO BODEGA ANTIGUA HAbana, sola esquina, $25 diarios. Venta $1,300 facilidad pago, nada mejor Cuenya, Monte y Someruelos. Café V-4

UNICA OPORTUNIDAD SE VENde la fonda y café, Casa Ramos, Aguila y Barcelona, con refrigeración moderna, por tener que embarcar su dueño. No admitimos corredores. Informes: Manuel Ramos, en la misma. V-4

BARATISIMO. POR NO PODER atenderlo salón de helados y confitería convertible a café si se desea. Sitio ideal, poco alquiler. Informan: I-5088. V-4

CAFE RESTAURANT, CALLE COmercial, buen contrato, mucha cantina. Lo vende barato por enfermedad, una vidriera tabacos y quincalla, en 600 pesos. Villegas y Teniente Rey, Vidriera, Café, Alfredo. V-4

TIENDA MIXTA Y PANADERIA, en el pueblo más rico provincia Habana. Vende 6 500 pesos mensuales, contado. Vendo, por embarcarme. No corredores. Informes: López y Cabrera Obrapía 36 altos V-4

5 Bóvedas y Panteones

BOVEDA OSARIO NUEVA, REGAlo la mía $110 mala situación Informa mi apoderado señor Ramón Mons Grillo, teléfono F-6008. V-5

BOVEDA CON OSARIO BARANDAS pilares toda forrada de mármoles de Carrara tres cuadros entrada cementerio Colón, $170, otra $115, panteón de cuatro bóvedas en esquina al lado en jardín, tiene osarios para doscientas cajas, ideal para sociedades, o congregaciones católicas precio: $700, otro, $500; otro, $250. Informan Ramón Mons Mrillo, teléfono F-6008 marmolería «La Primera de Veinte y Tres», de José L. Taracido Calle 23 entre 10 y 12, Vedado. V-5

BOVEDAS
Nuevas hasta para enterrar, a $120.00 Traslados de Restos. Rogelio Suárez e Hijo, 12 entre 23 y 25, Jardín La Diamela, Vedado. Teléfono F-2382. V-5

6 Automóviles y Accesorios

VENDO AUTOMOVIL PLYMOUTH abierto, 35 kilómetros por galón, está nuevo de todo, muy barato, véalo en Habana y Amargura a todas horas. Pedro. V-6

SE VENDE UN «PACKARD» ABIERto para el turismo, en $80. Aramburo 4, Evaristo V-6

VENDO DODGHE BROTHER DEL 29, cerrado, en buen estado. Verlo. Palatino 7, garage, Sr. José Priol

FORD CERRADO, $170.00; OTRO, $325.00; otro, abierto, $165.00; Pontiac, $120.00; Nash, chico, $125.00; otro, $240.00; La Salle, $300.00; camión, $250 00; cuñas, $250.00, Empedrado número 1. M-4002, Braña.

OAKLAND CERRADO, 5 PASAJEros, 2 gomas nuevas, funcionando muy bien, 28 kilómetros por galón. Precio: $250.00. Hora, de 12 a 2 p. m., San Miguel 254-I, entre Espada y Hospital. V-6

BUICK 29, CERRADO, LIGERO, RUEdas laterales, $260; Ford 30, cuatro puertas, $385; Chevrolet 29, abierto, $190; cuña Wippet coupé $95. Villegas y Teniente Rey, Vidriera café

SE VENDE UN FORD SEDAN, CUAtro puertas, 1930 en magnífico estado y pintado. Puede verse de 11 a. m. a 2 p. m. en Industria 22 entre Colón y Refugio, primer piso, altos derecha. V-6

SE VENDE MAQUINA STUDEBAker, Presidente. Verja Garage, Compostela 57, entre Obispo y Obrapía. V-6

NASH, 4 PUERTAS, 6 CRISTALES muy bueno, en 200 pesos, Animas, entre Oquendo y Soledad Garage. V-6

BUICK ABIERTO PROPIO ALQUIler de plaza; camión cerrado para venta de Tabacos o Tintorería, 125 pesos; Pierce Arrow, alquiler, 250; Roy Royce, 1,800 pesos Trocadero 24, Garage. M-6111. V-6

SE VENDEN UN CHEVROLET TUrismo del 30 y Olsmobile cerrado del 29. Están nrevos. Se dan baratos. Informan Carlos III 73 esquina a Almendares. De 12 a 2. V-6

VENDO CHEVROLET 29, OLDSmobile 29, Marmon 29, seis cilindros. siete asientos, tiene gomas, fuelle, pintura, nuevas, cambio por cerrados. Informan Zulueta 24, garage. V-6

MAQUINARIAS

VENDO UN MOTOR CHIQUITO DE Renault, hace 75 kilómetros con un galón de gasolina, así como ruedas y demás piezas. Cefelin Vega, Real 96 V-7

BOMBAS, EQUIPOS DE PREsión Nuevos y reconstruídos motores, piezas de repuesto. Carbones para motores, correas para refrigeradores. La mayor existencia en Cuba. Reparaciones garantizadas. Igualas. Termine el consumo excesivo de corriente eléctrica, a causa de una bomba deficiente. Cámbiela por una bomba moderna «DURO», la superbomba. Le hacemos un crédito liberal por su equipo viejo. Todo problema de bombeo resuelto, rápida y económicamente. Aproveche hoy mismo.
AGENCIA "DURO"
SIERRA, RODRIGUEZ Y CO. Habana y Amargura. Telf. A-4347.

VENTAS

7 MAQUINARIAS

VENDO UNA MAQUINA «SINGER», ovillo central, con dos meses de uso. La doy barata, por no necesitarla. No deje de verla, en Angeles 23, bajos, entre Maloja y Sitios. Casa particular. V-7

SE VENDEN MOTORES ELECTRIcos chumacera caja bola, motor de gasolina 10 HP y uno 3 HP., una segueta poleas. A. González, Santa Rosa 57. Telf. M-3493. V-7

LIQUIDACION DE MAQUINARIAS: A la primera oferta, puede usted adquirir la maquinaria que usted necesite. Gran oportunidad, Hotel de Ventas, en liquidación, 10 de Octubre número 96, Habana. Se atiende a los compradores. V-7

DE ANIMALES

SE VENDEN VACAS RECENTINAS, de la mejor raza lechera; dos toros, uno holandés y otro Holstein; novillas y añojas, muy finas. Informan: Ayestarán núm. 1. U-1129. V-8

9 MUEBLES y PRENDAS

FAMILIA VENDE CUARTO TRES cuerpos moderno chifforrobe y butacón, baratísimo Comedor arte moderno doce piezas, sillas tapizadas otro renacimiento., todo baratísimo, primera oferta, véalos Prado 43, altos V-9

VENDO JUEGO CUARTO CAOBA dos cuerpos con 8 piezas, nuevo; o se cambia por otros mbebles. Calle 13 entre Dolores y Concepción pasaje Iberia, Reparto Lawton. V-9

EN MUEBLES TENEMOS EL MAyor surtido y los mejores modelos, en todos los estilos, especialmente modernos, de caoba y enchapados, muy baratos al contado y con ventajosas facilidades de pago.

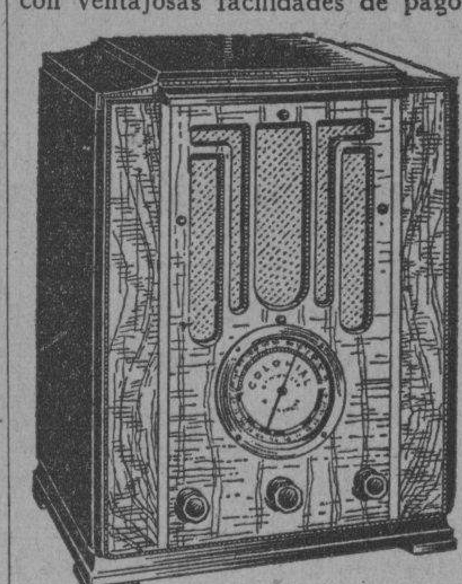

Unicos importadores del insuperable radio Colonial, que alcanza toda América y Europa. Tenemos comprador para sus muebles y radios en cambio por los nuestros y liquidamos a menos precio la lamparería, relojería, sillería, etc. La Casa Ruisánchez. Angeles 13, esquina a Estrella (del 25 al 31) Teléfono: A-2024. V-9

FAMILIA, VENDE CUARTO, ULTImo modelo. Costó $350.00. Se da menos de la mitad; sala, $30.00; comedor, Renacimiento; radio, Capilla, $30.00; caja contadora «National», chica; lámparas, Salud 54, entre Escobar y Lealtad. V-9

FAMILIA VENDE LUJOSO CUARto, último modelo, 3 cuerpos. Costó $400-00, $125-00; comedor, $75.00; otro regio, Renacimiento, sala; recibidor, $35.00; lámpara fina, $5.00, Concordia 127, entre Gervasio y Belascoaín. V-9

VENDO REGIOS JUEGOS CUARTO, comedor modernos, lámparas modernas. Buró cortina. Máquina escribir «Remington». Libreros, caja caudales «Mosler» Radio Víctor gabinete «Frigidaire», Reina 22.

VENDO UN LUJOSO JUEGO DE cuarto caoba, tres cuerpos, tamaño mayor con butacón, 8 piezas, costó hace un mes $300, lo doy $160. Maloja 151 entre Lealtad y Escobar

VENDO Y COMPRO MUEBLES Oficinas: escribir, sumar, mimeógrafis, archivos, cajas para documentos, sillas giratorias, burós, libreros Kardex, tarjeteros, satélites, armarios acero, Progreso 3, esquina a Aguacate. Telf. A-8638.

VENDO 3 JUEGOS FINOS, ELEGANtes para personas de buen gusto, cuarto arte moderno, recibidor renacimiento de cojines, comedor renacimiento con cueros repujados en colores, lámparas adornos a precios regalados. Prado 27. V-0

MUEBLES A PLAZOS
Nuevo sistema de venta a plazos.
Juegos de cuarto, comedor, sala, recibidor. Los modelos más en moda. Precios económicos.
"EL CAPRICHO"
Neptuno 64, esq. a San Nicolás.

FAMILIA VENDE SUS MUEBLES: regio, sala; magnífico comedor; lujoso y elegante juego de cuarto, con butacón. Costó $450.00 y se da en $180.00, San Miguel 97, bajos entre Lealtad y Campanario. V-9

VENDO JUEGO CUARTO, $35.00; otro, tres cuerpos $55.00; sala 9 piezas espejo colgado; comedor elegantísimo Todos caoba, Arte Moderno, barnizados muñeca fina Estrella 129, entre Campanario y Lealtad. V-9

VENTAS

9 MUEBLES y PRENDAS

¡EL RAS! ZANJA 52. U-4800
Juegos cuarto, comedor sala, todos estilos. Juegos Despachos «Renacimiento» $170.00. Butacones, cómodas, sala, chaisse-longes, lámparas todos estilos. Cuadros óleo; alfombras; objetos plata; bronces; porcelanas. Zanja y Lealtad. V-9

SE VENDE UNA NEVERA «SIBEria», tipo grande, casi nueva. Revestimiento de porcelana, interior y exterior. Muy barata. Calle 29, entre D. y E. Vedado. V-9

MUEBLES EN GANGA
Juego de cuarto, Arte Moderno, $4.00 mensuales; comedor, caoba, último estilo, $3.00 mensuales; sala o recibidor, modernísimos, $3.00 mensuales; juego cuarto, 3 cuerpos, caoba, últimas creaciones, $5.00 mensuales. Precios muy bajos.

"LA EMINENCIA", NEPTUNO 188

Muebles Baratos
A verdaderos precios de gangas. Liquidación permanente de juegos de sala, cuarto y comedor.
VENGA A VERNOS EN SEGUIDA
Ahorrará dinero. Facilidades de pago. Tomamos sus muebles a cambio. «La Casa López», Belascoaín 76, entre Jesús Peregrino y Pocito. Telf. U-4541.

OBJETOS DE ARTE Y JOYAS.
Liquidamos: porcelanas, figuras bronce y marfil, plata, lámparas, Radios, Frigidaire, relojes para pared y pie. Gobelinos, juegos cuarto, sala, comedor, recibidor, mesas mármol, juegos cubiertos de plata, muebles antiguos. También liquidamos enorme surtido en joyería fina: "Los Tres Hermanos", Consulado 94, A-4775. WV-9

EN MUEBLES
Somos únicos por el surtido más extenso y novísimo, su sólida construcción y enormes facilidades en los pagos.
CAO Y VARELA
Neptuno números 183 y 187

"CASA ARECHAGA"
«EL SIGLO»
TALLER DE EBANISTERIA
Si usted necesita muebles, visite esta casa, donde encontrará preciosidades, por poco dinero. Compre directamente y comprará lo mejor. Manrique 189. Telf. A-6135. V-9

MUEBLES EN GANGA
JUEGOS CUARTO, $30.00; SALA, $15; comedor, $30.00; escaparates, $7.00; con lunas, $12.00; mesas correderas, $4.00; aparadores, $5.00; seis sillas y 2 sillones, $10.00; máquinas de coser. Se cambian y compran toda clase de muebles, pagando más que nadie. Se da dinero sobre joyas, muebles y objetos Arte.
LA PRINCESA, SAN RAFAEL 107
entre Escobar y Gervasio. U-7926

LA CASA MOSQUERA
San Rafael 129 y 131. Telf U-5437
Amueble su casa con gusto y con poco dinero. También le cambiamos sus muebles o hacemos el negocio que más le convenga. Háganos una visita, no perderá su tiempo. La Casa Mosquera, San Rafael 129 y 131. Telf. U-5437.

SALUD 11: M-9136
LE OFRECE A UD. LOS MEJORES Muebles, a precios reducidos: juegos de cuarto, sala, comedor, recibidor, lámparas modernas. Muebles de Oficinas y cantinas, mostradores, vidrieras Frigidaire. Establecimientos, neveras, máquinas, equipajes, motores, molinos de café y contadoras. Visite esta casa. V-9

LA CASA ROS Y NOVOA, EL BANco de ahorros de su hogar, oficina y establecimiento, da a ustedes sus más sinceras gracias, por la muy cordial acogida que le está dispensando a su jabón Castilla natural «Rosnovoa» y al mismo tiempo saluda por Pascuas y el Año Nuevo, a todo un pueblo de gloriosa historia, a fin de que cada uno de sus hijos, se esfuerce por robustecer la soberanía. El Ministerio de la Ley, el bienestar a que tenemos derecho todos los que trabajamos: por su engrandecimiento, con el grito de guerra, ¡basta señores que la Noche Buena se termina! J. Naveina, S. en C. Galiano 94, sigue regalando juguetes para sus fiñes. V-9

OBJETOS PARA REGALOS
Se realizan, gran surtido Porcelanas, Bronces, Marfil, Lámparas, Cuadros, Alforbras, Tapices e infinidad de objetos de refinado gusto a precios irrisorios. «La Predilecta», San Rafael y Oquendo. U-2530.

10 UTILES de OFICINAS

BOLSA DE MUEBLES

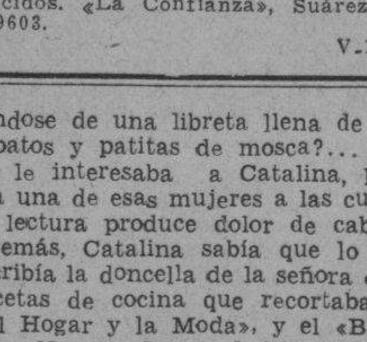

COMPRAMOS Y VENDEMOS
MUEBLES CAOBA Y ACERO, DESde una gaveta al equipo de Banco. a precio de remate. Especialidad: Cines, Colegios, Bar, Biblioteca, Cajas seguridad. Compostela número 55, cerca Obispo, A-7744. V-10

MAQUINAS DE ESCRIBIR
«Underwood», «Remington» y otras marcas. Se venden a precios de ocasición, por proceder de préstamos vencidos. «La Confianza», Suárez 7. M-9603. V-10

VENTAS

10 UTILES de OFICINAS

BUROS, MAQUINAS DE ESCRIBIR
SUMAR COMPRO, EMPEÑO, VENdo: Máquinas sumar, calcular, coser, mimeógrafos, equipos y joyas en general. Llame y vea: Monserrate 39 y Parque de Zayas. A-8054. V-10

MUEBLES PARA OFICINAS
Compramos y vendemos: máquinas escribir, sumar, calcular, arhivos tamaño legal y cartas, Mimeógrafos, adresógrafos. Registradoras «National». «La Nacional», Villegas 93, entre Teniente Rey y Amargura. A-9915 V-10

INSTRUMENTOS DE MUSICA

PIANO FRANCES REGALADO.
Por urgente necesidad regalo en $18, un magnífico piano propio para estudios o bailes, por sus voces. Real 50, Puentes Grandes. V-11

PIANO, COLOR CAOBA, GANGA, $40.00; juego de sala, dorado, $40.00 juego de recibidor de mimbre, $25.00, Prado 31, bajos, entre Refugio y Genios. V-11

PIANO, SE VENDE UNO CUERdas cruzadas, tres pedales casi nuevo una lámpara 6 velas, una cama hierro media camera. San Rafael 82 (altos) V-11

POR NO NECESITARLO VENDO mi flamante piano. No reparo precio No trato con especuladores. Lealtad 64 bajos, entre Concordia y Virtudes. V-11

CON URGENCIA, POR ESTORBAR vendo buen piano, J. L Stowwers. No reparo precio, S. Lázaro 500, entre M. y L. V-11

A PROFESIONAL O PERSONA de gusto. Realizo gran surtido pianos ¼ cola y vertical, de las marcas «Steinyay», «Ronich», «Mazon &Hamlin», «Meklin», «Kallmanc y otras famosas marcas. Facilidades pagos. San Rafael y Oquenda «La Predilecta». V-11

AFINADORES

AFINADOR, COMPOSITOR PIANOS y autopianos. Experto graduado en Michigan E. U. Trabajos garantizados, precios módicos, afinar $2; salgo campo avisos Profesor Vidal Cuvelier Piñera 5, Cerro, Teléfono A-8606. Afi

DURANT Y PROTTI, EXPERTOS mecánicos afinadores, de talleres americanos y europeos, resuelven cualquier problema por difícil que parezca. Pianos inservibles, irreparables, son rápidos, correctos, económicamente desinfectados, reparados, afinados(quedan como nuevos, Garantizando completa satisfacción, así como exterminación radical del comején Precios módicos, de acuerdo con la situación. Barcelona No 5. Aguila y Amistad. Afi.

AFINE SU PIANO, POR $2.00, CON toda garantía y seguridad. Manuel Domínguez, afinador mecánico, graduado en la Escuela «Danguard», de New York. Taller de Reparaciones: Zulueta 36 y medio. Telf. M-3040. Af.

13 RADIOS

VENDO PRECIOSO RADIO DE GAbinete, casi nuevo, 9 tubos. Costó $325, lo doy muy barato por embarcarme. Lugareño 21, altos, Ensanche Habana. V-12

VENDO RADIOS "GRUNOW"
Para todas las ondas desde [illegible] mensuales. Admito como parte pago, radios pianos, victrolas, etc. Solicite catálogos al Telf. A-9331 o Acosta número 115 casi esquina a Egido. V-13

VENDO RADIOS DE TODAS MARcas y ondas nuevos y usados Grandes facilidades. Pueden verse, día y noche, hasta domingos. Llevo catálogo a domicilio. M-1542, Neptuno 146 primer piso. Entrada por Escobar. V-12

REGALE EL MEJOR TIPO DE RAdio comprándolo por un precio irrisorio, procedente de un pago de deuda. Lo vende el señor Ramos, Concordia 135 altos. V-12

14 LIBROS e IMPRESOS

CUENTOS PARA NAVIDAD Y REyes. Desde 5 centavos en adelante. Enviamos grátis por Correo suplemento «La Mujer y la Moda» con listas de todos. Carlos M. López. Obispo 74, Habana. V-13

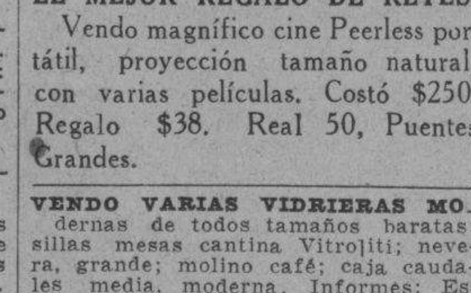

OBJETOS VARIOS

ABONO NATURAL
Se vende abono natural de establo en cantidad a precio económico, informes Herbert Andino, Montreal No. 11, Zambrana, Camagüey V-15

EL MEJOR REGALO DE REYES.
Vendo magnífico cine Peerless portátil, proyección tamaño natural, con varias películas. Costó $250, Regalo $38. Real 50, Puentes Grandes.

VENDO VARIAS VIDRIERAS MOdernas de todos tamaños baratas; sillas mesas cantina Vitrojiti; nevera, grande; molino café; caja caudales media, moderna. Informes: Estrella y Campanario, Carpintería. V-15

VENTAS

OBJETOS VARIOS

A LOS CARNICEROS O FABRICANtes de chorizos: Vendo moledora de carne, sin estrenar, marca «Enterprise». Vendo un molino de café, francés. Todo barato, Escobar y Sitios, Bodega. V-15

VENDO VIDRIERAS, MOSTRADOres, contadora, molinos, pesas, banquetas, neveras, enseres comercio en general. También, compro. Cano, Habana 116 y medio, entre Amargura y Teniente Rey.

REPARACIONES

MUEBLES y PRENDAS

J. DANZO, DE LA CASA MIMBRE Reparación de muebles de mimbre y de rejilla. Esmaltes, dorados, pátina, cojines. Se hacen muebles de mimbre de encargo. Campanario 188, M-3254 R-9

TALLER DE TAPICERIA, BARniz de muñeca y pinturas finas, de Pedro García Espinosa en San Rafael 143-B entre Aramburo y Soledad. teléfono U-4424, Recuerde que tener sus muebles en estado flamante, es sinónimo de prosperidad. ¡Arréglelos! R-9

REPARAMOS SUS MUEBLES, POR poco dinero, dejándolos nuevos. Casa Pardo: U-5761. Los modernizamos, barnizamos a muñeca, esmaltamos «Duco», pinturas mimbres, a vapor, tapicería general. Azogamos espejos. Trabajos garantizados, San Rafael núm. 130. R-9

DINERO-HIPOTECA

d1 SE TOMA

TOMO, CON BUENA GARANTIA, varias partidas de dinero, 3 y 4 mil pesos. Pago buen interés. Escobar y Sitios, Bodega, Pérez. D-1

d2 SE OFRECE

TENGO, PARA COLOCAR EN PRImera hipoteca, $20,000, Habana y Repartos. También compro casas chicas. José P Quintana, Chacón 23. M-8182. D-2

DINERO SOBRE BOVEDAS, EN EL acto. También compro. Hago pequeñas hipotecas, en el día. Sr. Conde, Empedrado 43, altos. Telf. A-0213. D-2

FACILITO DINERO EN HIPOTECA en cantidades de 300 a 500 pesos. También sobre bóvedas y panteones, desde $50.00. Operación en el día. Edificio Metropolitana 808. D-2

DINERO
No pierda tiempo. Cuando necesite tomar dinero en Hipoteca o Pagarés, vea a M. Fernández, San Ignacio 50. Telf. A-4432. De 2 a 5. Operación rápida y absoluta reserva.

DINERO
Doy grandes y pequeñas cantidades en primera hipoteca, desde el 7 por ciento en adelante, para la Habana y sus Barrios. Compro y vendo casas y solares.
Compro y vendo Bonos y Acciones
JULIO C. GRANDA
Obrapía 33. Telfs. M-5921 y F-5759. D-2

PRESTAMOS
Dinero sobre joyas
Desde el 1 por 100
Vendemos joyas, baúles y maletas. Se compra oro.
«LA PERLA»
Animas 84, esq. a Galiano

d3 BONOS y ACCIONES

BANCO ASTURIANO, COMPRO BOnos y Acciones. Compro Acciones Compañía Cubana Electricidad. Compro y vendo Bonos y Acciones de todas Compañías, cotizables y no cotizables en la Bolsa, Manuel Piñol, Obrapía núm. 17.

N. GELATS Y COMPANIA
106 Aguiar 108 esquina a Amargura.
CAJAS RESERVADAS
Las tenemos en nuestras bóvedas construidas con todos los adelantos modernos y las alquilamos para guardar valores de los interesados. En esta oficina daremos todos los detalles que se deseen

PARA LAS DAMAS

pd4 Interés para las Damas

MARGARITA LOPEZ, ZURCIDORA. Tejedora. Zurcidos semi-invisibles. Especialidad en telas y trajes de caballeros. Precios económicos. Blanco No 1, bajos, entre Malecón y San Lázaro. PD-3

APRENDA CORTE Y COSTURA
Toda mujer debe aprender a cortar y confeccionar. Desde la primera semana que asista a nuestras clases usted misma cortará sus trajes. Enseñanza teórica y práctica por los procedimientos de mi gran sistema Matilde de Alemany el más completo y moderno por su facilidad al alcance de todas las inteligencias. San José 9, altos, entre Galiano y Aguila, Instituto Técnico Femenil La Central. Hágase profesora titular. A la venta mis modernos métodos. Se cortan moldes de encargo. Sucursales: Profesoras Sra. Romero, Octava y Tejar, (Lawton); Srta. Hortensia, Atocha 6, Cerro, y Luz núm. 26, Sra. Orfila y Bernaza 47, Sra. Clotilde. PD-3

MADAME KUZMA: EX-MODELISTA principales casas París y Viena. Creadora de sombreros finos, Avisa a su clientela que tiene a la venta sombreros últimos modelos, desde $2.50. Se arreglan sombreros, desde $7.00. Amistad y San Rafael frente Ten Cent. PD-3

PARA LAS DAMAS

pd4 Interés para las Damas

EXTIRPACION DE LOS VELLOS de la cara, muslos, piernas, etc., por medio de electricidad. Tratamiento definitivo y garantizado. Sra. Alexandra. Calle Tercera número 281, entre 2 y 4, Vedado. Habana. PD.3

ENSENANZAS

e1 Profesoras y Profesores

ACADEMIA RABIÑA
NEPTUNO ESQUINA A MANRIQUE, altos. Clases individuales: Inglés, Francés, Alemán, Taquigrafía «Pitman» y «Gregg», Mecanografía, Ortografía, Teneduría de Libros, Correspondencia Comercial, Aritmética. TAMBIEN, CLASES POR CORRESPONDENCIA. Ingreso E. Ingenieros, Arquitectos y Veterinaria. Curso Procurador. Pida prospectos: Neptuno 78 y 80, altos, esquina Manrique. Telfs. M-7849 y A-9222.

BAILES: (TOMASIN). POSITIVAmente enseño, con práctica: Danzón, Son, Paso Doble, Blues Vals, Fox Trots, Tango de Salón. Voy a domicilio. Seriedad y garantía. Aguila número 117, altos Mueblería E-1

PROFESORA ALEMANA ENSEÑA alemán, inglés A domicilio, $6.00 mensual, en su casa $5.00. Gran Hotel. Telfono M-9896. Habitación 361 E-1

PREPARATORY SCHOOL
Situado en 8 y 11, Vedado. Admite externos, pupilos y medios pupilos. Servicio de ómnibus. Enseñanza en inglés, desde el Kindergarten hasta los grados superiores. Español y Economía Doméstica. Precios módicos. Informes: Telf. F-4296 Mrs. Fawsey. E-1

GUITARRA Y CANTO EN POCAS lecciones. También estudios clásicos. Habana 198, por Jesús María. Teléfono M-2759. E-1

BAILES: (TOMASIN). POSITIVAmente enseño, con práctica: Danzón, Son, Paso Doble, Blues, Vals, Fox Trots Tango de Salón. Voy a domicilio. Seriedad y garantía. Aguila número 117 altos Mueblería. E-1

RADIO, AUTOS, DIBUJO, PROCUrador, Constructor, Agricultura, Ganadería, Electricidad, Tenedor de Libros. Químico, Corte y Confección, Farmacia, Periodismo, Publicidad, etc., enseñan por Correo, las famosas Escuelas Sudamericanas, Avenida Montes de Oca 695, Buenos Aires, Argentina.

PIANO Y ARMONIA
Enseñanza por profesora competente, graduada del «Institute of Musical Art», de New York. Informan: Telf. M-8878. E-1

INGLES, ABOGADO DE BOSTON
(GRADUATE OF YALE UNIVERSITY)
Clases colectivas: Lunes, Miércoles y viernes, 7.45 a 8.45 y 8.45 a 9.45 p. m. ($2.00). También particulares. (No Spanish in class). San Rafael número 139, altos, entre Marqués González y Oquendo. U-1152. E-1

INGLES TAQUIGRAFIA (INGLEsa y española). Teneduría, Cálculos Mercantiles, Mecanografía y Ortografía. Enseñanza a domicilio por el Profesor F. Heitzman, Monte 103, altos, M-9247. E.1

INGLES
Enseñado por Profesora americana, Sorprendentes resultados en pocas semanas. El discípulo leerá, escribirá y hablará el inglés, en breve tiempo. Lecciones a domicilio, también. Miss Kapan, Hotel «Royal Palm». A-7277.

DE GRAN INTERES PARA LAS DAmas: Si desean aprender, en corto tiempo, el Corte y Confección, en todo su alcance, conozca mi Obra titulada: El Corte Moderno Nacional, Sistema «Méndez». De venta en «El Encanto», «La Filosofía» y en mi Academia, Neptuno número 81, altos. Clases diarias y alternas, a personas de estricta moralidad. Se hacen Moldes y cortan Vestidos. Especialidad en Abrigos y Trajes Sastre. Precios módicos, Neptuno número 81, altos.

PROFESOR DE BAILES
Precios módicos. Enseñanza rápida de Son, Fox, Tango, Blues, etc., etc. Doy clases a domicilio. Ismael Servalló. Cárdenas número 3, segundo piso.

e2 COLEGIOS

COLEGIO-ACADEMIA "NORMA"
Incorporada al Instituto
O-Reilly 79, altos. Teléfono M-9470
PRIMERA ENSEÑANZA El Colegio «Norma» es un Plantel de garantía para la enseñanza de sus hijos. Inscríbalos en el Colegio «Norma». Profesores graduados de reconocida competencia. Pídanos informes.
BACHILLERATO — La Academia «Norma» ofrece la gran ventaja de estar INCORPORADA al Instituto Provincial. Visítenos cuanto antes. La matrícula está abierta Clases especiales de MATEMATICAS, Ingreso Escuelas de Comercio y Normales. Enseñanza comercial. Clases diurnas y nocturnas. Ambos sexos E-2

ACADEMIA DE IDIOMAS ROBERTS: Malecón 31. Teléfono: I-1317. ¿Desea usted aprender inglés? Compre el método Roberts. Se recomienda por sí sólo. Distinción. Eficacia. Garantía, Cuarta Edición. $2.00. E-3

e3 ACADEMIAS

CABALLERO
Academia atendida por profesores graduados en las Escuelas de Comercio. Preparamos para aficinistas y para Comercio, a jóvenes de uno y otro sexo. Costo de la matrícula: un peso al mes por asignatura.
San Rafael 139, altos E-3

FOLLETIN 74

RAFAEL PEREZ Y PEREZ

MARIQUITA MONLEON

1o. de Agosto de 1934.
NUMERO EXTRAORDINARIO
LA NOVELA ROSA
Editorial Juventud, S. A.
Provenza 191. —BARCELONA
(De venta en la librería de Wilson, Obispo 52. Teléfono A-2298.

postrera estribación del Pirineo, y el alcornocal grande, casi sin límites, llenando la llanura. No había hecho más q. salir de su cuarto Mariquita, cuando la puerta, q. estaba entornada, se abrió sobre el corredor y la alta y maciza figura de Catalina se deslizó cautelosamente con el tino y la sagacidad astutos de un ladrón, hasta llegar junto a la mesita donde continuaba abierto el diario de Mariquita.

—¿Qué es esto?...— murmuró, mientras su mirada caía con cierto desencanto sobre los apretados renglones.

Mientras espiaba desde el corredor a Mariquita a través del ojo de la cerradura, Catalina la vió escribir y no dudó un segundo de que era una carta lo que escribía y precisamente para el chófer. Ya se lo maliciaba ella. La aparente distancia en que semejaban vivir Luis y la de oro. ¿Y aún quería Dolores hacer creer a todos que no era más que amistad lo que tenía con el chófer? ¡Buena estaba la amistad! Por lo visto es que se entendían por escrito... Pensando así, no es de sorprender que Catalina pusiera los medios para apoderarse de la carta que momentos antes viera escribir a su rival por el agujerito de la cerradura; pero su perplejidad y su disgusto fueron enormes cuando se encontró delante de aquellos renglones donde las letras se apretaban en caracteres finos y elegantes... Se encogió de hombros; estuvo tentada de dejar el diario sobre la mesita; más luego comenzó a hojearlo...

—Me parece que no voy a perder del todo el tiempo que tarde en leer este testamento...—se dijo con mirada y sonrisa diabólicas.

Y sin más ni más, cogió la libreta donde Mariquita Monleón vertiera sus pensamientos más íntimos y corrió a encerrarse con ella en su habitación, dispuesta a no saltarse ni una coma.

Cinco minutos más tarde, Mariquita volvió a su cuarto. Por la ventana entraba ya la obscuridad de una noche negrísima. La lluvia tableteaba contra los cristales, produciendo sordos ruidos; el viento silbaba, aullando en las esquinas de la heredad, regolfando en los aleros y en los arcos monacales de la planta baja; del mar venía un rumor imponente... Mariquita se estremeció pensando en los pobres viandantes que se viesen forzados a abandonar el refugio plácido de sus casas en una noche así y dió gracias al Señor que le había deparado techo y hogar, aun dentro de la servidumbre. Lentamente, encendió su lámpara. No tenía nada que hacer hasta la hora de cenar. Leería un rato «El hijo de la parroquia». Al colocar la lámpara sobre la mesa quedó perpleja un momento... ¿No había dejado abierto allí su diario cuando acudió a la llamada de su señora?...

Buscóle en los cajones de la mesa, en el cofre donde guardaba su ropa, en la mesita de noche, entre las ropas y los colchones de su cama... ¿Dónde podría estar el condenado cuaderno? Hasta se le ocurrió pensar si María Rosa se lo habría escondido por darle un chasco, pues muchas veces la embromó acerca de «aquel mamotreto», que escribía... Pero aterrada, hubo de convencerse que el diario no estaba en su aposento.

Salió en busca de María Rosa, le contó en secreto lo que le ocurría y, con lágrimas en los ojos, pidióle que le devolviese el cuaderno, pero María Rosa, muy sorprendida, aseguró por la gloria de su madre, que no sabía nada. Tan grave y veraz era el acento de la segunda doncella que Mariquita quedóse convencida de que efectivamente, la muchacha decía la verdad. María Rosa hubiera pensado en Catalina, si se tratara de otra cosa... Más, ¿tratándose de una libreta llena de garabatos y patitas de mosca?... Eso no le interesaba a Catalina, pues era una de esas mujeres a las cuales la lectura produce dolor de cabeza. Además, Catalina sabía que lo que escribía la doncella de la señora eran recetas de cocina que recortaba de «El Hogar y la Moda», y el «Blanco y Negro». Se lo había dicho la misma María Rosa, una vez que Catalina se lo preguntó, muerta de curiosidad.

—Oye, tú: ¿qué memorial es ese que escribe Dolores?

—Recetas de cocina.

—Ganas y todo, caray; para lo que ella ha de guisar...

—Se lo ha mandado la señora...

—Mariquita tenía un pánico atroz encima de sus asombros. ¿A qué manos habría podido ir a parar aquel diario comprometedor? Sentía lo falso de su postura; esperaba un golpe tremendo de un momento a otro, y una vez más la locura se apoderó de su pobre cerebro y sintió la comezón de huir. Seguramente lo hubiese hecho sin el tiempo horroroso que se lo impedía, pero ¡cualquiera salía a pie y de noche del «Más Gran», con el diluvio que dejaban caer las nubes!

María Rosa le insinuó que tal vez la perra loba del señorito pudiera haber cogido de encima de la mesa el cuaderno y habérselo llevado al desván donde solía tener su cobijo para destrozarlo. Días anteriores hizo lo mismo con un pañuelo del señor que estaba sobre la mesa del tresillo y no era la primera vez que desaparecieron revistas y periódicos y después de haberlos vuelto locos buscándolos habían aparecidos hechos una criba en la yacija de la perra.

Mariquita se serenó un poco, pero en toda la noche no pudo pegar el ojo... ¿Sería la perra, efectivamente, la ladrona de su diario?

Tres días necesitó la astuta Catalina para empaparse bien del diario de Mariquita. Sabía leer poco, y menos los caracteres manuscritos. Además, tenía una de esas inteligencias romas que únicamente parecen despiertas para el mal por una desdichada intuición. Dos veces hubo de leerlo para darse cuenta, no de que Dolores Alvarez, la doncella particular de la señora de Castejón, y la condesita de Monleón, novia del barón de Sorrosal, eran una misma persona, sino de que Dolores temía más que a la muerte el encontrarse cara a cara con el citado barón, de que estaba ciegamente enamorada de éste y de que en algún tiempo, ella y él, habían tenido relaciones que la obtusa y mal pensada fámula calificaba de «lío»... Estaba cierta de que la tal Dolores era una aventurera, una pelandusca, una socia de cuidado, la cual Dios sabe qué clase de enredos habría tenido con el famoso Qiqui, cuando huyó de él... y cuando él puso en movimiento para buscarla a toda la policía... Bien claro decía allí... ¿A ver? ¿Dónde estaba? ¡Ah, sí! Aquí: «...pero, ¿irme? ¿Dónde? ¿A caer en manos de esa legión de policías que me acechan?».

De todo el barullo de frases y de ideas que Mariquita Monleón había estampado en su diario, lo que más claro vió la obscura inteligencia de Catalina fué que la Dolores prefería la muerte a la vergüenza de verse delante del barón de Sorrosal, ella sabría por qué, aunque bien claro confesaba en ciertos pasajes al ser culpable de cierta falta. Había llegado la hora de hacer expiar a esta gazmoña, que había sabido hacerse de la voluntad y el cariño de sus amos, de Sort, de María Rosa, de la cocinera y sobre todo del chófer, todas sus perrerías con unos y con otros. Aun se encendió más Catalina cuando pudo descifrar ciertas frases poco halagüeñas que la doncella la prodigaba en el diario. Y en su cerebro romo, arraigó la diabólica idea de colocar frente a frente al barón de Sorrosal y a la Dolores. A ver lo que pasaba.

Un día entero dedicó a combinar su plan. Dios sabe las vueltas y revueltas que le daría en su excitada mollera hasta dejarlo suficientemente pulido, de su gusto.

El caso fué que una tarde... víspera de Reyes precisamente, Mariquita volvía de dar un paseo por la playa con María Rosa. La señora les permitía este rato diario de ejercicio, porque las dos eran muy jóvenes y necesitaban una compensación a la monotonía de la vida en el desierto del «Más Gran». Además, cumplían tan puntual y escrupulosamente sus deberes, que en nada se resentía el servicio por esta concesión. Entraron por la escalera de servicio ambas muchachas. En la casa hubo todo el día una quietud

M.E.C.D. 2016

El temor de que Hitler intervenga en Austria precipitó la visita de Laval a Roma

MEDITANDO CASI

(Por el Dr. ALFONSO E. PAEZ)

HAY quienes se convencen por la fama o la autoridad de alguien. No necesitan entonces, ni la prueba experimental ni la afincada en el razonamiento. Yo tengo otro temple espiritual. Por fortuna, hay otros hombres de semejante carácter mental al mío, en el sentido a que ahora me contraigo. Sólo llego al convencimiento mediante la razón, con el auxilio de la observación y la experimentación, cuando éstas sean menester. Utilizando este conducto, cualquier persona puede cimentar en mí una convicción, sea esa persona, nombrada, autorizada, ignorada o inculta. Abundan los que pretenden convencer por su prestigio, lo que es para mí igual que si lo intentaran mediante la amenaza, porque siempre les cabrá la razón de la fuerza, y ésta es de eficacia negativa ante los seres de sólida personalidad. Sé de casos humanos en los cuales la razón causa estupor o enojo virulento. Pero no hemos de tomar normas de lo inferior. No ignoro que la Historia y especialmente la actualidad nos dan demostraciones de que ha gustado y gusta mucho a los hombres copiar simplezas, tanto al pensar como al sentir; pero esto no prueba la bondad del gusto, sino sólo que las mayorías no son siempre apropiadas para dar rutas sensatas. Imitar lo mejor, por un proceso selectivo, es aptitud de muy pocos.

* * *

En la teoría de los números, hay mucho adecuado para ser utilizado en la enseñanza de la Aritmética, pero buena parte es sólo propia de cursos de matemáticas totalmente teóricas. Yo, como todas las personas, sabios y no sabios en las llamadas ciencias exactas, he aprendido toda la Aritmética elemental sin haber leído nada de la teoría de los números. Esto vino después. El concepto del número surge, a la postre, del trato continuo con las operaciones aritméticas, sin necesidad de reglas. Las leyes formales del cálculo son a veces caminos que conducen a lo irreal, aunque en muchas ocasiones orientan hacia verdades ignoradas y siempre convencen de la grandeza mental de sus descubridores. Son, a todas luces, muy interesantes, para los que hemos gozado estudiando matemáticas puras, e indican enorme alcance filosófico, los estudios hechos por algunos sabios para fundamentar los desarrollos en las ciencias a que estoy refiriéndome. Por ejemplo, es notable el trabajo de Weierstrass y otros al demostrar que todo el análisis matemático puede reducirse a unas cuantas proposiciones sobre números enteros, así como la demostración de Peano, de que esas proposiciones pueden deducirse de cinco conteniendo tres ideas no definidas, según nos expresa el profesor Bertrand Russell en sus **Principles of Mathematics**. Precisamente, con un poco de exageración, el mismo Russell ha escrito que «las Matemáticas pueden ser definidas como la disciplina en que nosotros nunca sabemos de qué estamos hablando, ni si lo que estamos diciendo es verdadero». Tal vez por esto, Einstein, a pesar de hacer uso frecuente del mecanismo matemático, siempre ha querido convencer de que él tiene a las Matemáticas como medio, como instrumento sólo, porque sin contenido físico no hubiera podido desenvolver sus hondas teorías, en su serio propósito de darnos una representación de la realidad física menos incorrecta que la clásica.

Henri Poincaré dice bien al asegurar que el matemático crea los hechos que le sirven, y construye, con todas las piezas, una combinación nueva aproximando los elementos. Recuérdense los gérmenes de las diversas geometrís, tanto la euclidiana como las no euclidianas, por ejemplo. La geometría desarrollada por Euclides, ya enseñada por éste en Alejandría, tres siglos antes de Cristo (época de Tolomeo I), se deriva de postulados que no son más que concesiones que aquel genial geómetra consideró necesarias para engendrar su obra vigorosa. «Pídase poder prolongar, en línea recta indefinidamente continua, una recta dada limitada», decía, por ejemplo. Las originales ideas de Gauss, el grandioso genio, de Lobatschefski, de J. Bolyar, de Riemann y otros, dicen bastante acerca de la certeza de la citada explicación de Poincaré.

* * *

En su obra «Nuestro Sexto Sentido», Richet menciona los libros que le han servido para referir casos que llama auténticos, entre los cuales cuenta los de Flammarión, en el sentido que interesa a la doctrina de aquel bello estudio. Escribo más por lo que recuerdo de mi lectura, hace unos años, de tal obra, que por las pocas notas que sobre ella guardo a modo de comentario escueto. El ejemplar que poseía, no lo tengo ahora a mano, por motivo que no he de exponer. Yo respeto y admiro al sabio astrónomo Flammarión, a quien he leído mucho con deleite y utilidad, pero parece que, en algunas de sus informaciones, fué engañado. José Ingenieros lo corrobora en una de sus obras mejores. Desde luego, el aludido trabajo de Richet no sufre nada en su esencia, según mi opinión, pues su experiencia personal y la inteligente y bien orientada interpretación que aporta acerca de lo llamado por Bradley y otros **mediumnidad**, por Otis **metagnomia** y por él **sexto sentido**, bastan para caracterizarlo. Es indudable que la autenticidad dudosa de los casos sobre Espiritismo referidos por el sabio autor de «Lo Desconocido», puede hacer dudar a algunos de la veracidad de los hechos anotados por Richet en su mencionada obra y no conocidos directamente por él. De la limpieza de hombres como Flammarión y Ritchet nadie, que conozca sus valores científicos, puede dudar; pero en el terreno de la investigación sería es indispensable una constatación perenne y aguda, para admitir informaciones rigurosamente comprobadas, a fin de no sólo obtener resultados ciertos, sino poder brindar frutos indiscutibles a los que buscan honradamente pautas en los trabajos de los investigadores autorizados.

En Conferencia preciosa, José Ortega Gasset, pensador selecto de nuestra habla, trata de la propensión que debiera tener cada hombre a contestar la pregunta, ¿quién es usted?, en la forma siguiente: «Yo soy el que mañana y luego tiene que realizarse de una manera determinada». Es evidente para mí que esto corresponde lo mismo a un ser humano que a otro animal, como a una planta y a un mineral. Nótese la orientación determinista del preclaro intelectual citado. Sin embargo, me parece que debió haber dado una expresión más peculiar para referir la personalidad humana, puesto que, si no recuerdo mal, a ésta se concretaba la sustancia de la aludida Conferencia.

Habana, diciembre de 1934.

Niegan que en Albania haya alzamientos

Se había dicho que el Palacio del Rey Zogu fuera atacado y que aquél se hallaba herido

ATENAS, enero 2. (AP.)—Los últimos despachos que llegan a esta capital no acaban de confirmar las noticias publicadas en los primeros momentos, en el sentido de que hubiesen estallado serios desórdenes en Albania, y aunque el rey Zogú hubiese sido herido en el estallido de una bomba, en el palacio de Tirana.

Existen, sin embargo, noticias fidedignas de que el ex ayudante de campo de Zogú, Moharrem Bairaktar, está haciendo armas contra el soberano en la zona de Janina, y que la frontera yugoeslava ha sido cerrada. También se ha decretado el estado de sitio en esa zona.

La noticia de que el palacio de Zogú en Tirana había sido objetot de un atentado dinamitero, procedía de la isla de Corfú, cercana a la costa albanesa. Los aviadores italianos que han volado sobre el país decían recientemente que las huestes leales a Zozgú habían logrado copar a Bairaktar en un valle. No se entabló combate en evitación de efusión de sangre.

NIEGA EL GOBIERNO ALBANES QUE HAYA DESORDENES

TIRANA, Albania, enero 2. AP.—En los centros oficiales se calificaron de «invenciones» las noticias que ha publicado la prensa extranjera acerca de perturbaciones en Albania.

Tresmuertos en los desórdenes ayer, en Brasil

La huelga de trabajadores de los muelles carece de importancia, oficialmente

RIO JANEIRO, enero 2. (AP.).—Las huelgas de los empleados postales y de los obreros marítimos ha paralizado el despacho de la correspondencia, así como la navegación de los buques de cabotage.

Las noticias que circulan por esta capital acerca de la importancia de ambas huelgas son contradictorias. Para los obreros que participan en la huelga marítima, ésta es la más importante que se ha egistrado en la América del Sur, mientras los funcionarios del Gobierno aseguran que carece de importancia.

Varios huelguistas afirman que todos los obreros marítimos pertenecientes a la Federación han respondido a la huelga y que participan en ella unos 340,000 hombres. Jerónimo Cardozo, presidente de la Federación, ha declarado que no toman parte en el movimiento más de diez mil trabajadores. De esta última opinión parcticipa el Ministro de Comunicaciones.

Las noticias de San Pablo dicen que la huelga de los empleados postales es completa en aquella ciudad y sus cercanías. Durante el día de hoy algunos empleados regresaron a las oficinas postales de Río Janeiro.

Los pasajeros de cinco barcos costeros que no han podido hacerse a la mar por causa de la huelga, han protestado contra la demora. Los muelles están llenos de valijas de correspondencia dirigida a todas las partes del mundo.

La huelga hasta ahora se desenvuelve dentro del mayor orden, por lo que las fuerzas de la policía han sido retiradas de los muelles.

Sin embargo, ayer resultaron tres obreros muertos y once heridos en dos poblaciones brasileñas por causa de desórdenes que no tienen ninguna relación con las huelgas.

Dos personas perdieron la vida y otras siete resultaron heridas en Petropolis durante una manifestación contra la renuncia del Alcalde. Un estudiante fué muerto a tiros y otros cuatro heridos en Itajuba, en un mitin comunista. En ninguno de los casos ha podido conocerse el origen de los sucesos.

Hasta dentro de dos meses, por lo menos, no se cree que esté listo para sentencia el juicio contra B. Hauptmann

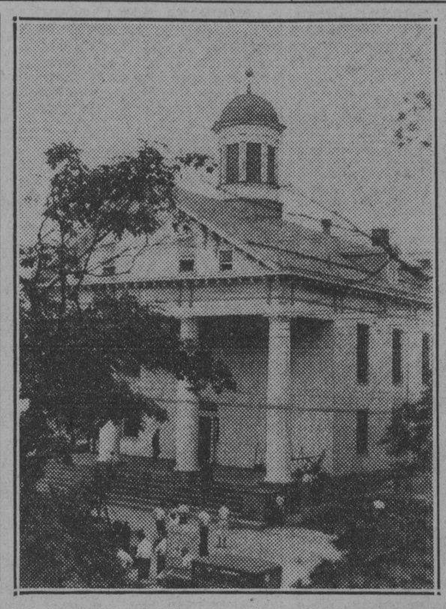

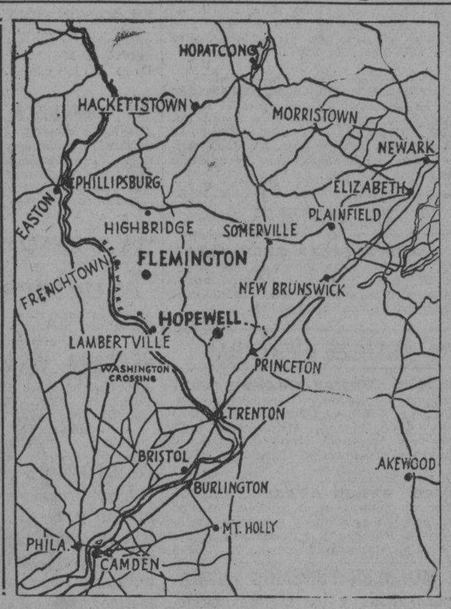

Hasta anoche, habían sido electos diez jurados del tribunal que habrá de juzgar al carpintero alemán, Bruno Richard Hauptmann, por el secuestro y asesinato del hijo del coronel Lindbergh. En la foto, una vista de la casa de juzgados de Flemington, en donde tiene lugar el juicio. A la derecha, gráfico de la zona de Hopewell, en donde ocurrió el hecho. Se cree que el juicio contra el alemán no quedará concluso para sentencia sino dentro de un par de meses por lo menos.

Paraguay anuncia otra victoria en el fuerte Ibibobo, mientras Bolivia asegura que ha sido definitivamente contenida la ofensiva iniciada

Según los partes paraguayos, se han rendido veintidós de los oficiales que defendían esa posición y que muchos grupos de fugitivos se presentan. Ex-Ministro, al frente

ASUNCION, Paraguay, enero 2.—(AP.) — El Ministro de Defensa anunció hoy que veintidós oficiales bolivianos se rindieron a las fuerzas paraguayas en el fuerte de Ibibobo recientemente ocupado, continuando la presión de las tropas contra Villa Montes, fortaleza principal boliviana y puerta de entrada a sus ricos campos petrolíferos.

Entre los que se han rendido se halla el comandante Irrazábal Benavente, chileno que presta servicios en el ejército boliviano, quien mandaba los destacamentos de artillería de la novena división.

Dice el comunicado que el cadaver del teniente Andrés Lanza, comandante de un batallón del regimiento «Sucre» que, según el Gobierno, los paraguayos destrozaron en el combate de Ibibobo, ha sido encontrado por las tropas. Seiscientos bolivianos perecieron en dicha acción, cayendo en poder de los paraguayos mil prisioneros.

Los bolivianos diseminados por los montes están presentándose en grupos y muchos que intentaron huir perecieron ahogados al cruzar el río Pilcomayo.

EL COMUNICADO BOLIVIANO

LA PAZ, Bolivia, enero 2. (AP.)—La ofensiva paraguaya en el frente de Ibibobo ha sido contenida definitivamente, anunció el Ministerio de la Guerra. Los paraguayos, agrega el comunicado, tuvieron 1,200 bajas

El fuego concentrado de los regimientos bolivianos de Santa Cruz Sucre y Avaroma causó grandes pérdidas a los regimientos paraguayos de Acavera y Acacaraya.

UN EXMINISTRO DE SALAMANCA, AL FRENTE DEL CHACO

SANTIAGO, Chile, enero 2. (AP.) Entre los reservistas que han respondido al llamamiento de movilización general decretado por el gobierno del Presidente Tejada, de Bolivia, encuentra el exministro de Hacienda del gabinete Salamanca, señor Luis Abellí, el cual ha anunciado que saldrá de Nueva York en el «Orbita»», el 15 de este mes, dejando a su familia en esta capital.

50 obreros se encerraron en una mina polaca

Amenazan con dejarse morir de hambre si el propietario persiste en cerrar la mina

KATOWICE, Polonia, enero 2. (A. P.)—Treinta mineros de la mina Baska pusieron fin a una huelga que comenzó hace dias, pero otros cincuenta mineros se hallan en las galerías de la mina dispuestos, al parecer, a continuarla indefinidamente.

Cuando los treinta mineros llegaron a la superficie, agotados por causa de las privaciones y de las penalidades sufridas en el interior de la misma durante los siete días de huelga, las esposas de los demás mineros se dirigieron a las autoridades pidiéndoles que intervengan diciendo que «sus esposos son tan tercos que morirán dentro de la mina si no se les da trabajo».

La huelga fué declarada con motivo de la resolución de los directores de la mina de suspender su explotación. La mina Baska está próxima a la ciudad de Golonog, en la cuenca de Dombrowa.

Muchos de los obreros, hacinados en una galería oscura y mal ventilada a 250 pies bajo la superficie, se hallan enfermos. Estos mineros se están debilitando a compás que escasean los víveres con que cuentan.

Cuatro de los huelguistas que salieron ayer de la mina para gestionar servicios médicos, no han podido volver a la galería por impedírselo la policía.

Los propietarios de la mina han decidido abandonarla a causa de que el carbón que en ella existe es de mala calidad.

México abonará hoy medio millón a Estados Unidos

CIUDAD DE MEXICO, enero 2 (AP.)—La Secretaría de Relaciones Exteriores anunció hoy que mañana se abonará el primer pago de las reclamaciones americanas al gobierno de los Estados Unidos por conducto de la Embajada de México en Washington. La suma que recibirá el gobierno americano como primer pago será de $500.000.

Se trata del primero de los catorce pagos anuales que México se ha comprometido a hacer para liquidar la cantidad aproximada de ocho millones de dólares que representa los daños sufridos por los ciudadanos americanos durante el período revolucionario.

El arreglo a que se ha llegado entre los dos gobiernos representa menos del tres por ciento de los 300 millones de dólares que reclamaban los ciudadanos del país vecino.

NOMBRA MEXICO SU DELEGADO A LA COMISION INTERNACIONAL DE AGUAS

CIUDAD MEXICO, enero 2. (AP.) Gustavo P. Serrano, ex-embajador en Guatemala, ha sido nombrado hoy para que represente a México en la Comisión Internacional de Aguas que intentará encontrar una solución justa a la distribución de las aguas de los ríos Grande y Colorado entre México y los Estados Unidos.

Se confía en que hoy quedará completo el Jurado encargado de juzgar a Bruno R.Hauptmann

El coronel aviador Charles E. Lindbergh permaneció en la Sala de Justicia todo el tiempo que el Tribunal estuvo reunido, teniendo cerca al acusado de asesinar a su hijo

FLEMINGTON, New Jersey, enero 2. (AP).—Hoy comenzaron los preparativos para la vista de la causa contra Bruno Richard Hauptmann, acusado de ser el autor del secuestro y asesinato del hijo del Coronel Charles Lindbergh.

Antes de la puesta del sol se habían escogido a seis hombres y cuatro mujeres para el jurado que ha de juzgar a Hauptmann. Solamente, de acuerdo con las leyes, se necesitan dos más para que el tribunal de hecho esté constituído.

La sesión se suspendió en la creencia de que mañana, en las primeras horas, quedará escogido el jurado.

En esta sesión desfilaron ante el defensor y el fiscal, cuarenta y tres personas que figuraban en la lista de los candidatos a jurados, pero el fiscal y la defensa no piensan perder tiempo y seguirán el interrogatorio de los restantes candidatos hasta el número de 150.

Atento al procedimiento, el padre del niño asesinado, Coronel Charles A. Lindbergh, permaneció sentado en la sala de la Audiencia del condado de Hunterdon, que estaba lleno de público, teniendo a pocos pasos de distancia al acusado.

Las miradas de Lindbergh y de Hauptmann no se encontraron una sola vez. Hauptmann, pálido y estoico, permaneció con la cabeza en dirección a la mesa que ocupaba el tribunal, en la que ocupaba un asiento el magistrado Thomas W. Trenchard.

Además del Coronel Lindbergh, se encontraba en la sala el Coronel H. Norman Schwarzkopf, íntimo amigo del aviador, y uno de los que más interés se ha tomado en la investigación del caso.

A la izquierda del procesado, junto a un asiento temporal, se encontraba la esposa de Hauptmann.

Como el carpintero alemán, estaba pálida. No perdió ni una sola palabra de todo cuanto se dijo, escuchando ávidamente las preguntas que el fiscal Anthony M. Hauck, del condado de Hunterdon, hacía a los candidatos a jurados, lo mismo que el interrogatorio a que los sometía el principal defensor, C. Lloyd Fisher.

La mayoría de los candidatos a jurados manifestaron que conocían el caso por haberlo leído en los periódicos o por radio. Con la excepción de uno o dos, todos declararon que estaban en condiciones de juzgar al procesado sin prejuicios de ningún género.

Poco antes de que se terminara la sesión se había agotado el panel de cuarenta y ocho candidatos a jurados. El sheriff John H. Curtiss comenzó entonces a sacar nombres de los ciento dos que aparecían en la lista.

El magistrado Trenchard ha dispuesto que los 150 candidatos se presenten a la sesión de mañana, a pesar de que no se considera probable que la elección de los dos que faltan obligue a interrogarlos a todos.

El fiscal preguntó a los que habían de ser escogidos si tenían alguna moción preconcebida de la inocencia o culpabilidad del procesado, si tenían escrúpulos religiosos o de conciencia contra la pena de muerte, si habían dado a conocer sus opiniones sobre el caso.

El defensor también fué breve en su interrogatorio y en líneas generales casi eran análogas las preguntas a las del fiscal.

Los jurados escogidos hoy fueron: Charles Walton, de 55 años, maquinista, casado y padre de tres hijos crecidos; Mrs. Rosie Pill, viuda; Mrs. Verna Snyder, esposa del herrero Fred Snyder; Charles Snyder, agricultor; Mrs. Ethel Stockton, madre de un niño de siete años de edad; Elmer Smith, de 42 años, agente de seguros; Philip Hockebury, de 60 años, padre de hijos crecidos; Robert Gravatt, soltero, asesor educacional del campamento C. C. C.; George Vorhees, agricultor, y May F. Breisford.

Candidatura de Aguinaldo en Filipinas

Cree posible que el anciano General aspire a ser nombrado Residente del Archipiélago

MANILA, Islas Filipinas, enero 2. El general Emilio Aguinaldo, que dirigió la insurrección filipina contra los Estados Unidos hace más de una generación, trata según parece, de presentarse candidato a la presidencia de la Commonwealth que se establecerá probablemente en julio.

Las noticias que circulaban esta noche indican que el general Aguinaldo, que cuenta 65 años de edad se presentará frente a Manuel Quezón, presidente del Senado y una de las principales figuras políticas del país, como candidato a la presidencia del gobierno que funcionará unos diez años antes de que los Estados Unidos concedan a las Filipinas la independencia completa.

Aguinaldo se ha negado, sin embargo, a confirmar las noticias acerca de su candidatura, pero dijo que no era cierto que hubiera celebrado conferencias para la formación de un nuevo partido.

Después que los españoles capitularon entregando Manila a los americanos el 13 de agosto de 1898, Aguinaldo proclamó un gobierno independiente en las Filipinas. Su insurrección terminó el 23 de marzo de 1901, cuando el general Frederick Funston, por medio de una añagaza, logró capturarlo.

Desde entonces Aguinaldo ha cumplido su promesa de no organizar una nueva revolución y su actitud hacia los Estados Unidos y los americanos ha sido amistosa.

Sin embargo, se mostró partidario de que el período de prueba para la concesión de la independencia a las Islas fuera de cuatro y no de diez años como dispone la Ley Tydings. McDuffie.

Recientemente, dificultades financieras le obligaron a devolver al Estado 170 acres de tierra por no haber pagado un préstamo de 3 mil pesos. Es posible que pierda otros 2.200 acres adicionales por análogas razones, después de haber empleado cerca de 100 mil pesos en los terrenos que compró al Estado a plazos.

Creen posible que Alemania, una vez recuperado el Sarre, fije sus miradas en Austria

Italia tiene deseos, al parecer, de que las negociaciones para el proyectado Pacto europeo se efectúen antes del plebiscito del Sarre. Se cree que todavía no hay acuerdo

PARIS, enero 2. (AP).—La inteligencia franco-italiana, que tiene por objeto consolidar la estructura de la paz en la Europa Central, dió hoy otro paso de avance con el anuncio de que el Ministro de Estado Pierre Laval saldrá mañana para Roma.

Durante los cuatro días que piensa estar en Italia, Laval espera acordar con el Primer Ministro Mussolini los detalles del acercamiento, el cual era uno de los sueños del difunto Ministro de Estado Luis Barthou, asesinado en Marsella.

Una conferencia telefónica celebrada al medicdía de hoy entre Laval y Mussolini allanó las diferencias con relación al medio de garantizar la independencia de Austria, y Laval, que solamente esperaba a que esto ocurriese, decidió inmediatamente su viaje a Roma.

El Gabinete, después de escuchar el informe del Ministro de Estado acerca de sus conversaciones telefónicas con Roma durante la pasada semana, le autorizó para que fuese a la capital italiana a entablar las negociaciones.

Aunque Laval se ha negado a hacer declaraciones sobre los detalles del esperado acuerdo franco-italiano, el hecho de que haya insistido en que no iría a Roma a menos de que estuviese seguro de lograr resultados tangibles, hace creer que es inminente un convenio de grandes consecuencias.

Laval tiene proyectado comenzar el viaje a Roma a las 8:20 de la noche de mañana, o sea las 3:20 de la tarde en la Habana. Aprovechará su estancia en Roma para ser recibido por el Papa Pío XI.

La decisión de Italia de aceptar que se incluya en el acuerdo a los países que surgieron del antiguo imperio Austro-Húngaro, ha allanado el camino para el acuerdo en cuestión.

Austria se había mostrado reacia a que Yugo-Eslavia, Checoeslovaquia y Rumanía figurasen entre las naciones protectoras de su independencia y el Primer Ministro Mussolini defendía la actitud austriaca como ha defendido también la aspiración de los gobiernos de Austria y Hungría para que se revisen los tratados de paz que establecieron sus actuales fronteras. Francia ha permanecido mientras tanto al lado de la Pequeña Entente y contra la revisión de los tratados.

LAS CAUSAS DEL PRECIPITADO VIAJE DE LAVAL A ROMA

ROMA, enero 2 (AP).—El temor de que Adolf Hitler, estimulado por el triunfo que espera en el Sarre, trate de intervenir en los asuntos de Austria, es lo que ha inducido al Ministro de Estado francés Pierre Laval a venir inmediatamente a Roma, según se tiene entendido en los centros políticos de esta capital.

En el curso de una conversación telefónica que duró una hora, el Embajador francés Conde Charles de Chambrun dijo hoy al Ministro de Estado que «las negociaciones deben terminarse ahora o nunca».

Laval decidió inmediatamente poner el asunto en conocimiento del Gabinete, convencido de que ha llegado el momento de abandonar las gestiones diplomáticas y sostener una conversación directa con Mussolini, la proposición de Laval fué aprobada y éste señaló la noche de mañana para comenzar su viaje a Roma.

En los círculos oficiales y diplomáticos se dice que las cosas sucedieron de la siguiente manera:

De Chambrum visitó anoche a Fulvio Suvich, sub-secretario de Estado italiano, para hacerle entrega de la última proposición de Francia y contestar a las proposiciones de Mussolini para una inteligencia entre las dos naciones referente, entre otras cosas, a garantizar la independencia de Austria.

Después de la entrevista del Enviado francés, las impresiones del Embajador no eran muy optimistas, diciendo que no creía que Laval viniera a Roma en algún tiempo.

Esta mañana, sin embargo, después que el Embajador italiano en París, Pignati Morano di Gustavo, visitó a Laval, de Chambrum llamó telefónicamente al Ministro de Estado francés, aconsejándole que viniera ahora o se perdería para siempre esta oportunidad.

Lval contestó que se daba cuenta de la necesidad de venir inmediatamente, aunque las negociaciones no habían llegado a punto deseado. Agregó que daría cuenta del caso al Gabinete que se reunía al mediodía.

Las negociaciones entre Italia y Francia se habían paralizado a causa de las diferencias de opinión acerca de la participación de la Pequeña Entente en el convenio. Parecía inevitable que Laval aplazaría su visita a Roma para después del plebiscito del Sarre.

Pero Italia, que está directamente interesada en mantener la independencia de Austria, creyó que las negociaciones tenían que celebrarse y completarse antes de la votación en el Sarre, temiendo que los Nazis, después de su victoria en ese territorio, intenten intervenir en los asuntos austriacos.

En los centros bien informados se dice que Laval viene a Roma sin haber llegado a un acuerdo con Italia sobre el propuesto pacto.

Francia hará concesiones territoriales a Italia en el sudoeste de Libia y en la Somalilandia francesa, dando a Italia parte en el control del ferrocarril de Jibuti a Addis Abedba, así como firmará un nuevo convenio respecto a los ciudadanos italianos en Túnez, a virtud del cual gozarán de los mismos derechos que los franceses durante un período de cinco años.

Asegúrase que los verdaderamente importante no son las concesiones coloniales que hace Francia a Italia, sino que la deja en libertad de actuar como lo tenga por conveniente en Abisinia.

SIGUEN LAS ACUSACIONES ETIOPICAS CONTRA ITALIA A CAUSA DE SUS ATAQUES

GINEBRA, enero 2. (AP.)—La última nota del Gobierno etiópico acusando a Italia, de agresión en la zona de Walwal fué dada hoy a la publicidad por la Sociedad de las Naciones, señalándose que el Gobierno de Roma ha reconocido que los aviones italianos arrojaron bombas sobre la posición de Ado, que se encuentra en Etiopía, aunque en los mapas italianos figure como dependencia de Eritrea.

El Gobierno de Addis Abeba replica a la negativa italiana de que no fuese bombardeada la población de Gerlobi, diciendo que los aviones de la Somalilandia arrojaron varias bombas sobre las afueras de la ciudad.

Diferencias de Clement Morel con P. Flandin

Morel, Gobernador del Banco de Francia era partidario de la independencia del mismo

PARIS, enero 2. (AP.)—El gobernador del Banco de Francia, Clement Morel, ha sido relevado por M. Jean Tannery, que lleva la encomienda de descontar los bonos del tesoro aceptándolos como colaterales. Morel era resuelto mantenedor de la política de la independencia del Banco, por lo cual no había querido cooperar a la ejecución de ese plan trazado por M. Flandin.

Tampoco era partidario M. Morel del aumento de las emisiones del Banco, en favor de lo cual se encontraba el ministro de Finanzas, Ge main Martin.

M. Morel, como su antecesor en el cargo, era uno de los más resueltos partidarios de la política de la estabilización del franco, en la cual estuvo siempre como resuelto mantenedor.

DISUELTA UNA ASOCIACION FRANCESA

PARIS, enero 2. (AP.)—Un tribunal civil, a instancias del Gobierno, ordenó hoy la disolución de una asociación, con el fin de poner término a la oposición que venía haciendo al servicio militar obligatorio.

El tribunal declaró que la citada asociación es «ilegal».

LOS BANDIDOS CHINOS QUE SITIABAN UNA CIUDAD EMPRENDIERON LA FUGA

CHANGTEH, Provincia de Hunan, China, enero 2. (AP).—Las fuerzas de los insurgentes que sitiaban a esta antigua ciudad amurallada fueron puestas hoy en fuga a la llegada de los refuerzos enviados por el Gobierno.

Dos muertos y cien heridos a causa de los desórdenes que se han suscitado en el Sarr

Por disposición del Coronel Knox, Presidente de la Comisión gobernadora, todas las personas que han intervenido en las trifulcas y tumultos permanecerán bajo vigilancia espe

SAARBRUECKEN, enero 2. AP. Debido a los incidentes que se han producido en los últimos días, la Comisión Gobernadora del Distrito del Sarre ha prohibido que a la llegada de emigrantes que vengan a este país para participar en los actos del plebiscito, se celebren manifestaciones de ningún género. Por esta razón, los 300 sarrenses que regresan de Nueva York en el vapor «Deutschland», serán recibidos por 100 nazis en Hamburgo. Hoy llegaron 30 ex residentes del Sarre, que vinieron hasta Europa en el vapor «Zogtland», procedentes de Chile, en donde se hallaban establecidos.

Durante las últimas cuarenta y ocho horas han continuado las trifulcas en todo el territorio, registrándose heridos hasta un total del centenar por lo menos. El «Deutschfront», sostiene que sus heridos llegan a 60. Hoy, apareció el cadáver de un hombre asesinado a puñaladas.

Por disposición del coronel Knox presidente de la Comisión Gobernadora, todas las personas que han intervenido en los actos tumultuarios, quedan bajo vigilancia especial.

Los pintores del Estado se encuentran atareadísimos en la labor de pasar pintura sobre las suásticas y los letreros «Heil Hitler», que han pintado los nazis en los puentes, los edificios públicos y en cuantos parajes han podido. En la parte comercial de Saarbruecken, los nazis levantaron una enorme cruz eléctrica, que ahora se encuentra encresponada.

Los desórdenes más graves se han registrado en Sarre Louis, Saarbruecken, Sinnerthal, Eberhahn Puettlingen y Ensdorf. Uno de los que resultaron muertos, había sido lesionado en Sarre Louis y el otro en Puetlingen. En Ensdorf solamente se han registrado 33 heridos.

Se efectuaron cuatro manifestaciones nazis, dos en esta ciudad y otras en Burbach y Malstatt.

El gobierno ha adoptado enérgicas medidas para garantizar el orden público en todo el territorio. Los bandos se acusan mutuamente de ejercer el terror, como instrumento de campaña electoral.

De todos los incidentes, al último que se le da importancia es al de Blieskastel, ocurrido el domingo, lo demás se atribuyen a simples escándalos propios de borrachos.

LUPEZ VELEZ ESTABLECE OTRA DEMANDA PIDIENDO DIVORCIO DE SU ESPO

LOS ANGELES, enero 2. (AP) Lupe Velez, la actriz mexicana, ha establecido por segunda vez petición de divorcio contra Johnny Weissmuller, bajo causal idéntica a la que sustentara la demanda presentada en julio de 1934 contra la misma persona. Afirma Lupe, que su marido es muy cruel, y que entre juramentos, maldiciones y destrozar el mobiliario se pasa media vida.

Se casaron secretamente en Las Vegas el 29 de junio pasado.

El terremoto ocasionó mucho daño en la Baja Califor

MEXICALI, B.C., Enero 2 (AP) Infórmase que los sismos del lunes causaron graves daños en la vía del Ferrocarril Intercaliforniano, levantando varias millas de carril y destruyendo tres puentes. Otros más se encuentran necesitados de reparación.

LABOR AMERICANA

Por ANTONIO ESCOBAR

HAY en los Estados Unidos nes sostienen que éstos ducen con toda abundancia sus necesidades y aún les queda ra la exportación.

El resto del respetable público esto y se siente lleno de orgullo. Pero alguien ha demostrado, números, que eso no es más que leyenda. La verdad verdadera mo dicen los franceses—es que Gran República tiene que hacer las con un déficit y no con un brante.

El Departamento de Agricultura ha demostrado que si en los dos Unidos cada individuo tuviera lo que se llama una dieta «libre» con todos los elementos necesarios de nutrición, habría, el año que aumentar la producción de che un cincuenta y tres por ciento, la de mantequilla un ocho, la de legumbres amarillas verdes en un setentinueve, la frutas cítricas un cincuentitrés de huevos un cuarentitrés. Estadicado, para obtener todo esto ducir más de ciertas carnes.

Para hacer frente a los pedidos del pueblo americano se requiere aproximadamente cuarenta millones más de acres que los utilizados el año 1933. Y es curioso que mientras el gobierno americano publica estadísticas para exponer esta casez, otra oficina del mismo bierno redactaba un plan para ducir el área cultivada en cuatro millones de acres.

En otras partes de la economía nacional, el déficit es aún más presionante. Un gran número casas no sirven para habitaciones humanas; y esto, no sólo en las dades, sí que también en las comunidades mineras, en las aldeas las regiones agrícolas.

El proveer al pueblo de los Estados Unidos de adecuadas viviendas en el plazo de diez años, agotar sus ensalzados recursos hasta el mite, y esto en el caso de que obra pudiera ejecutarse en ese

Pero donde, según los técnicos deficiencia es más crítica, es educación, la salud pública, las tés y las ciencias. En estos últimos años ha aumentado un veinticinco por ciento el número de los alumnos en las escuelas superiores, ha descendido el número de maestros y de administradores.

Millares de escuelas rurales sido clausuradas y unos dos nes de niños están privados de educación requerida por las leyes. Alguien ha dicho que es «un escándalo nacional» aún en época prosperidad, lo inferior de la tencia médica. El Comité del de la Asistencia Médica, ha cado que familias con una entrada anual de menos de tres mil dólares estaban recibiendo menos de la tad de la atención que les correspondía. Cuanto al servicio preventivo de salud pública apenas según una revista neoyorquina.

¿Cuánto tiempo se necesita, con favorables condiciones políticas para producir lo suficiente para proveer ampliamente al pueblo americano de todo lo que necesita? técnico ha dicho que se requiere un año para elevar la producción agrícola y la industria a su nivel año 1929.

M.E.C.D. 2016

No publicaremos ningún trabajo que no sea realizado por nuestros fotógrafos, que estarán debidamente identificados con el carnet del Diario de la Marina

DIARIO DE LA MARINA

HABANA, JUEVES, 3 DE ENERO DE 1935

SUPLEMENTO DIARIO EN ROTOGRABADO; DE ACTUALIDAD MUNDIAL TELEFONO M-3775

EL DUCE siembra maiz en la estación experimental agrícola de Littoria, después de haber proclamado la provincia de ese nombre. Este es un nuevo aspecto del batallador Jefe del Gobierno de Italia (Foto Wide World).

EL PUBLICO que a las doce de la noche se hallaba en la plaza del Times, en New York, la víspera de Año Nuevo. En la gran urbe, dicen los periódicos, se notó una gran animación y mucha alegría (Foto W. World)

RECIENTEMENTE visitó nuestra ciudad el señor William Schaeffer, que se encuentra haciendo un recorrido por los países del Caribe. El señor Schaeffer, reconocido como uno de los más competentes redactores de anuncios de los EE. UU., ganó recientemente un reñido concurso de cartas para fomentar ventas en el que tomaron parte centenares de especialistas en tal difícil género epistolar. Nuestra foto muestra al distinguido visitante acompañado de su señora y de Mr. y Mrs. R. O. Lees (Foto D. M.)

LA PEQUEÑA Gloria Vanderbilt junto con su madre durante la celebración de una misa en la Iglesia de San Francisco de Asís. Como saben nuestros lectores, por haberlo así publicado los cables, la niñita le ha sido quitada a su madre por estimar un jurado que la conducta de ésta no era edificante. Gloria se encuentra ahora bajo la patria potestad de su tía, la señora Payne Whitney (Foto Wide World)

EL SEÑOR Francisco Vilabrilles tomó posesión del cargo de Inspector General de Prisiones ayer en la Secretaría de Gobernación. Al acto concurrió el Secretario, doctor Raúl de Cárdenas, Justo Luis del Pozo, el coronel Celestino Baizán y altos funcionarios del departamento (Foto D. M.)

EL DOMINGO 30 pasado tomó posesión de la Alcaldía de Regla el señor C. López Rangel. El acto, que resultó animado, tuvo lugar en la casa consistorial de la villa ultramarina. Asistió a la toma de posesión el Gobernador de la Habana, coronel Celestino Baizán (Foto D. M.)

VISTA tomada por nuestro reporter gráfico del acto celebrado en el Círculo Militar de Columbia, lugar donde se congregaron alrededor del coronel Batista más de doscientos comensales (Foto D. M.)

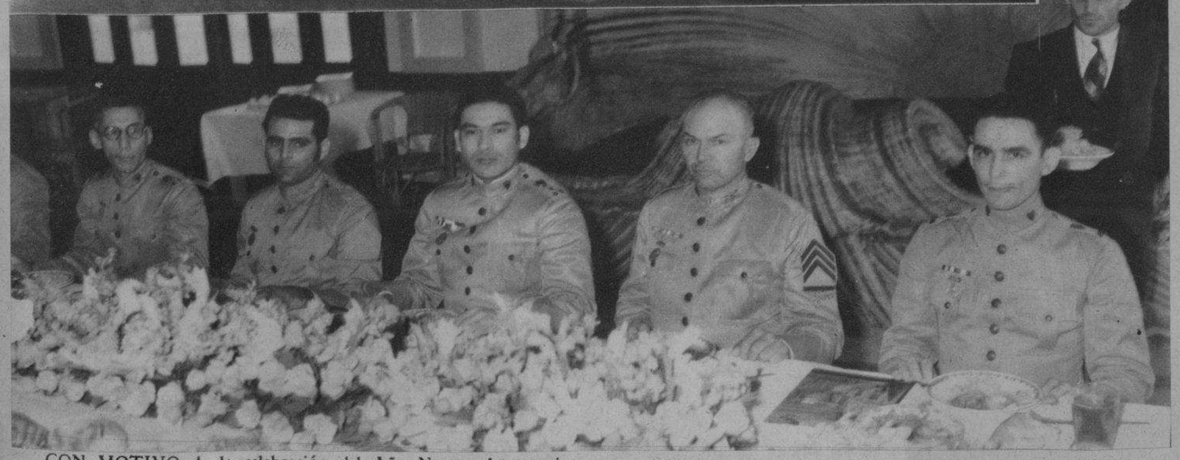

CON MOTIVO de la celebración del Año Nuevo el coronel Batista, Jefe del Estado Mayor del Ejército Constitucional, fué felicitado por representantes de todas las unidades militares. El coronel agradeció la felicitación e invitó a los señores oficiales, clases y alistados a un gran banquete que tuvo lugar en el Círculo Militar de Columbia. En la mesa aparecen los señores Batista, Martínez, González, Pedraza y Velasco (Foto D. M.)

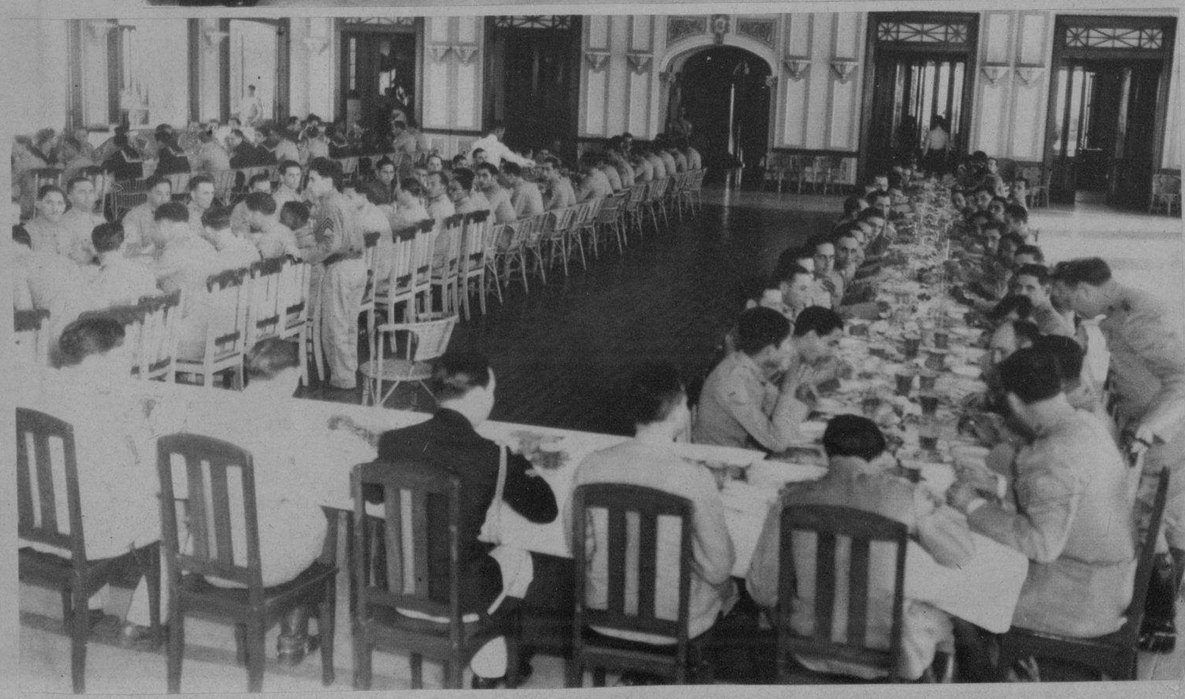

M.E.C.D. 2016

CONSTRUCCIONES MILITARES.- LAS OBRAS DE COLUMBIA

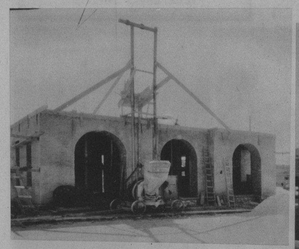

UNA VISTA de las obras que se construyen para cuartel del Tercio Táctico

CUARTELES para el Cuerpo de Señales. En construcción

UNO DE LOS Cuerpos de Guardia del Campamento

Las fotografías que ilustran estas páginas han sido tomadas en el Campamento de Columbia, donde tiene sus cuarteles el Regimiento "Cuatro de Septiembre" que comanda el teniente coronel Ignacio Galíndez.

Como podrán apreciar nuestros lectores, las obras avanzan de manera notable, lo que agrada ostensiblemente a las tropas, que dentro de algunas semanas residirán en edificios modernos con todo el confort que deben disfrutar los que han hecho posible que perdure la República.

El Jefe del Ejército Constitucional, coronel Fulgencio Batista, recorre diariamente las construcciones imprimiéndoles actividad y cuidando de que el contrato se cumpla con exceso. Las obras están dirigidas por el comandante del Ejército Constitucional Antonio Bolet y Tremoleda, Jefe de la Sección de Ingeniería del Cuartel General. La ejecución de las mismas está a cargo del Ingeniero y Arquiecto José Pérez Benitoa, el que trabaja sin descanso en la más rápida finalización de las mismas. Columbia, una vez terminados los trabajos a que nos referimos, será una de las posiciones militares más sólidas y confortables de América. A la comodidad de las tropas y a la defensa del Ejército Constitucional ha dedicado su Jefe, el coronel Batista, gran parte de su tiempo en los 15 meses que lleva a su frente. Buen ejemplo de ello son estos nuevos cuartteles que se construyen en Columbia, en la fortaleza de la Cabaña, en el Quinto Distrito y en todos los regimientos y puestos del interior de la República.

TERMINACION de una de las construcciones

ENTRADA, de sabor colonial en una de las construcciones, ya terminadas. En ella puede advertirse el gusto artístico de las obras

VISTA posterior del Batallón número uno de Infantería

FACHADA de uno de los cuarteles

UNA DE LAS POSTAS de entrada del Campamento

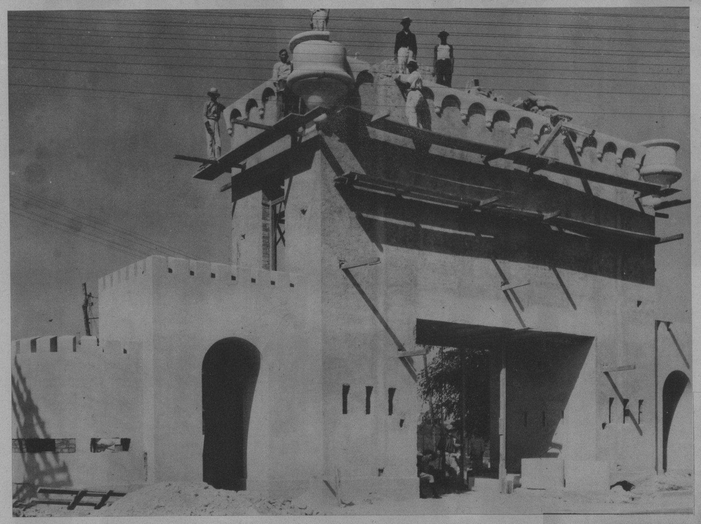

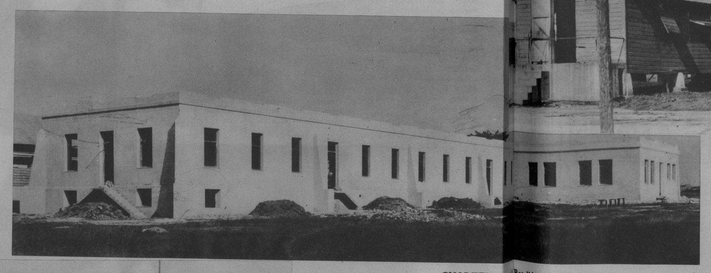

CUARTEL para Batallón número 2

CONDICIONES en que se encuentran las barracas antiguas que en breve serán destruídas. Las maderas de las mismas serán utilizadas en construir pequeñas casitas para las familias de los alistados

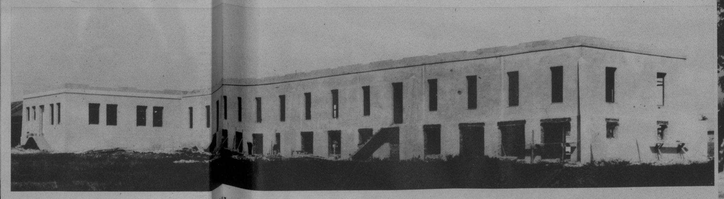

VISTA LATERAL del Cuartel de Artillería

UNA DE LAS OBRAS, ya terminadas

JEFATURA del Batallón número uno

UNA VISTA parcial de los cuarteles de Artillería

PARTE FINAL de una de las construcciones. (Garages)

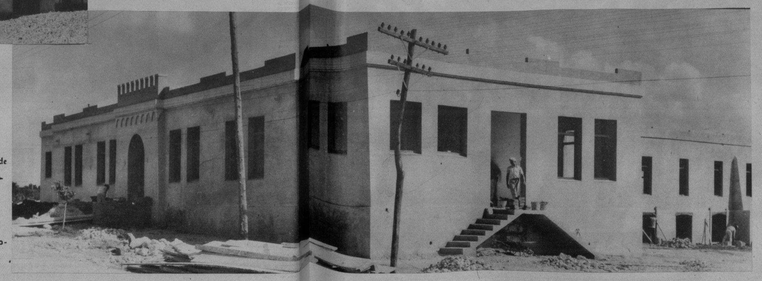

CUARTEL para la segunda compañía del Batallón No. 2

M.E.C.D. 2016

Petronio...!

MAXIMA ELEGANCIA

Las telas inglesas PETRONIO llevan el sello de distinción. Pidan a su sastre los muestrarios de sus importadores, los Grandes Almacenes de Paños: Sobrinos de Nazábal, Muralla 79.

La Instantanea de la Suerte.

ESTA FOTO PERTENECE a la ciudad de Cárdenas y la persona que aparece enmarcada con el círculo, es la agraciada por la REAL SILK con UN ESTUCHE DE EXQUISITOS BOMBONES DE LA "CASA ARMADA"; debiendo pasar por la Sub-Agencia de dicha ciudad, a fin de recoger su REGALO. Los representantes de la REAL SILK están debidamente autorizados para informar a nuestra distinguida clientela de cómo obtener este OBSEQUIO, que solamente será por todo el mes de ENERO. Llame al M-6023 o a la Oficina de la localidad donde usted reside. Al personarse, debe presentar el Rotograbado del DIARIO DE LA MARINA, único medio que tendrá para identificarse (Foto D. M.)

"LA BELLE LATINE"
DEVOLVERÁ A SU CABELLO LA HERMOSURA DE LOS MEJORES TIEMPOS
DE VENTA EN: FARMACIAS-SEDERIAS Y VIDRIERAS
EXIJA LA LEGITIMA

EL DIA 31 DE diciembre del pasado año se efectuó la boda de la señorita Josefina Pérez y González con el señor Jorge Alonso del Valle. Tuvo efecto a las cinco de la tarde en la Iglesia del Carmen (Foto D. M.)

LOS MIEMBROS de la Asamblea General de colonos se reunieron recientemente en la ciudad de Santa Clara, donde tomaron importantes acuerdos. Mostramos la presidencia del acto dirigida por el señor Arturo Berrayarza (Foto D. M.)

LA GENTIL DAMA habanera, señora Manolita Barreiro de Picos, y su linda hija Angelita Picos Barreiro (Foto D. M.)

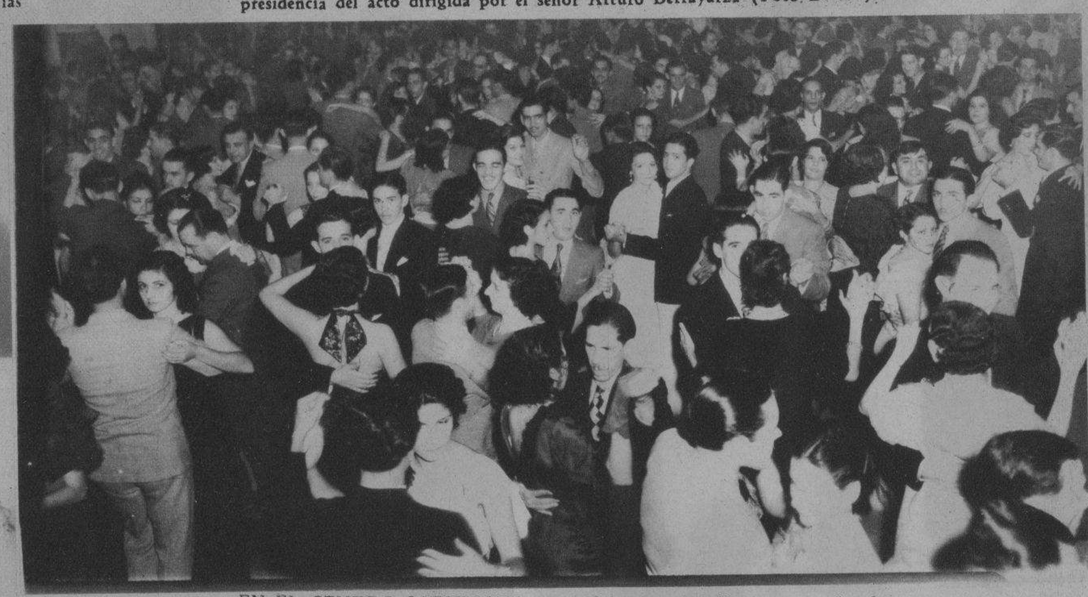

EN EL CENTRO ASTURIANO de la Habana se recibió el nuevo año alegremente, y a los acordes de la música alegre de las orquestas. Presentamos un aspecto de las parejas bailando en el gran salón del palacio astur (Foto D. M.)

PRESIDENCIA del banquete ofrecido en el restaurant La Dominica por el Colegio Médico de Cárdenas a los asistentes a la XIV Asamblea Médica Nacional. Aparecen en la foto los doctores Montoto, Rojas, Aballí, Bisbe, Inclán y otros (Foto D. M.)

DOCTOR Rogelio Lavín y Padrón, joven y eminente médico cubano, que después de cuatro años consecutivos en Europa realizando estudios de Clínica Médica en las principales capitales de ese continente, acaba de llegar a New York. El doctor Lavín, que llegará el sábado próximo a la Habana, constituye uno de los valores más profundos y brillantes de la Medicina cubana (Foto D. M.)

EL CAPITAN Regino Verez, Jefe del Apostadero de Cienfuegos, ofreció un almuerzo campestre a los señores miembros de la segunda Asamblea Nacional de farmacéuticos que se reunió en la Perla del Sur recientemente (Foto D. M.)

Afeítese con RAZVITE
la modernísima crema Francesa
TUBO 25¢
RAZVITE
SIN BROCHA SIN AGUA SIN JABÓN

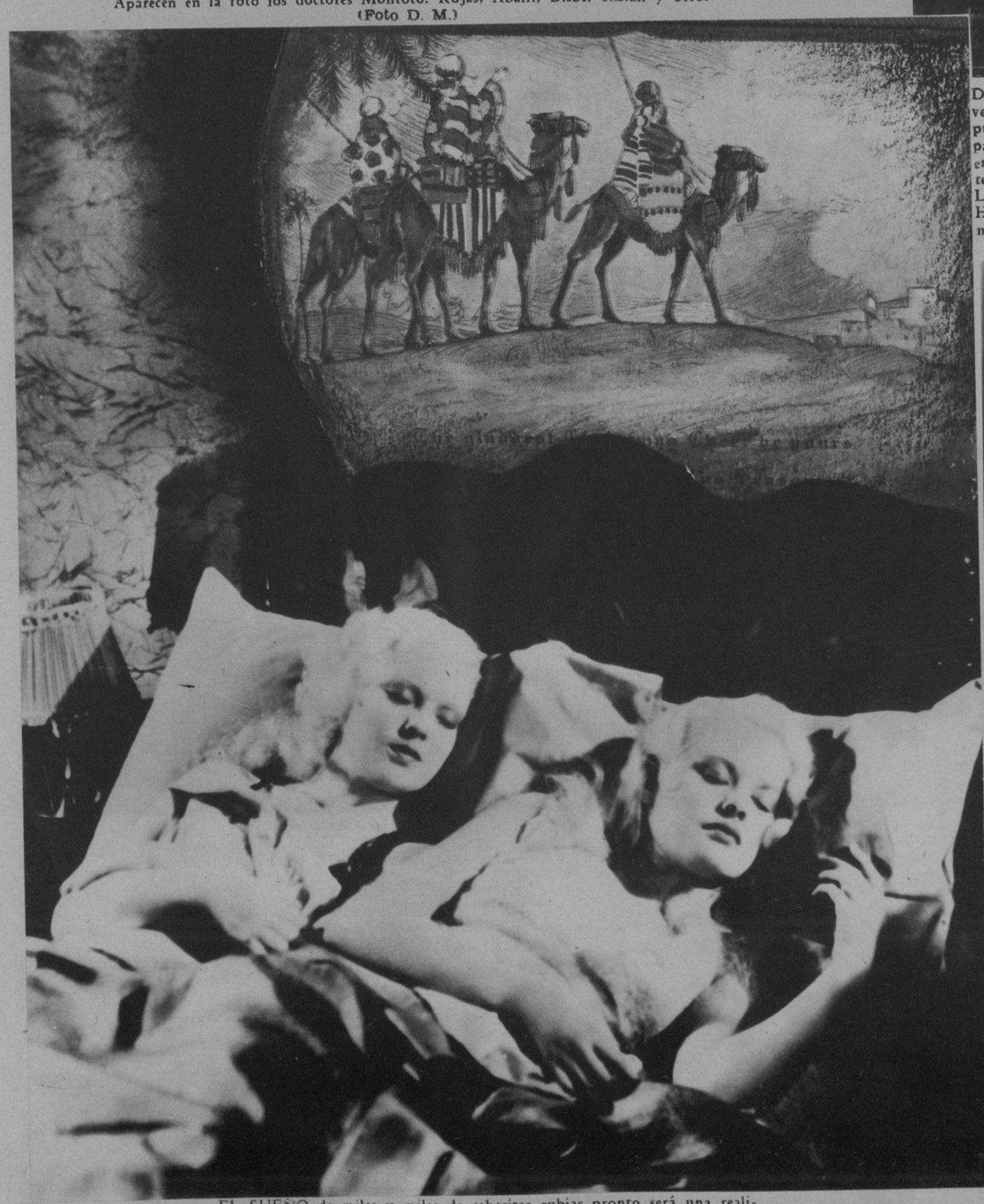

EL SUEÑO de miles y miles de cabecitas rubias pronto será una realidad. Los Reyes Magos se acercan, cargados de juguetes incomparables, juguetes únicos, verdaderas maravillas, como sólo pueden hallarse en la CASA HARRIS (Foto D. M.)

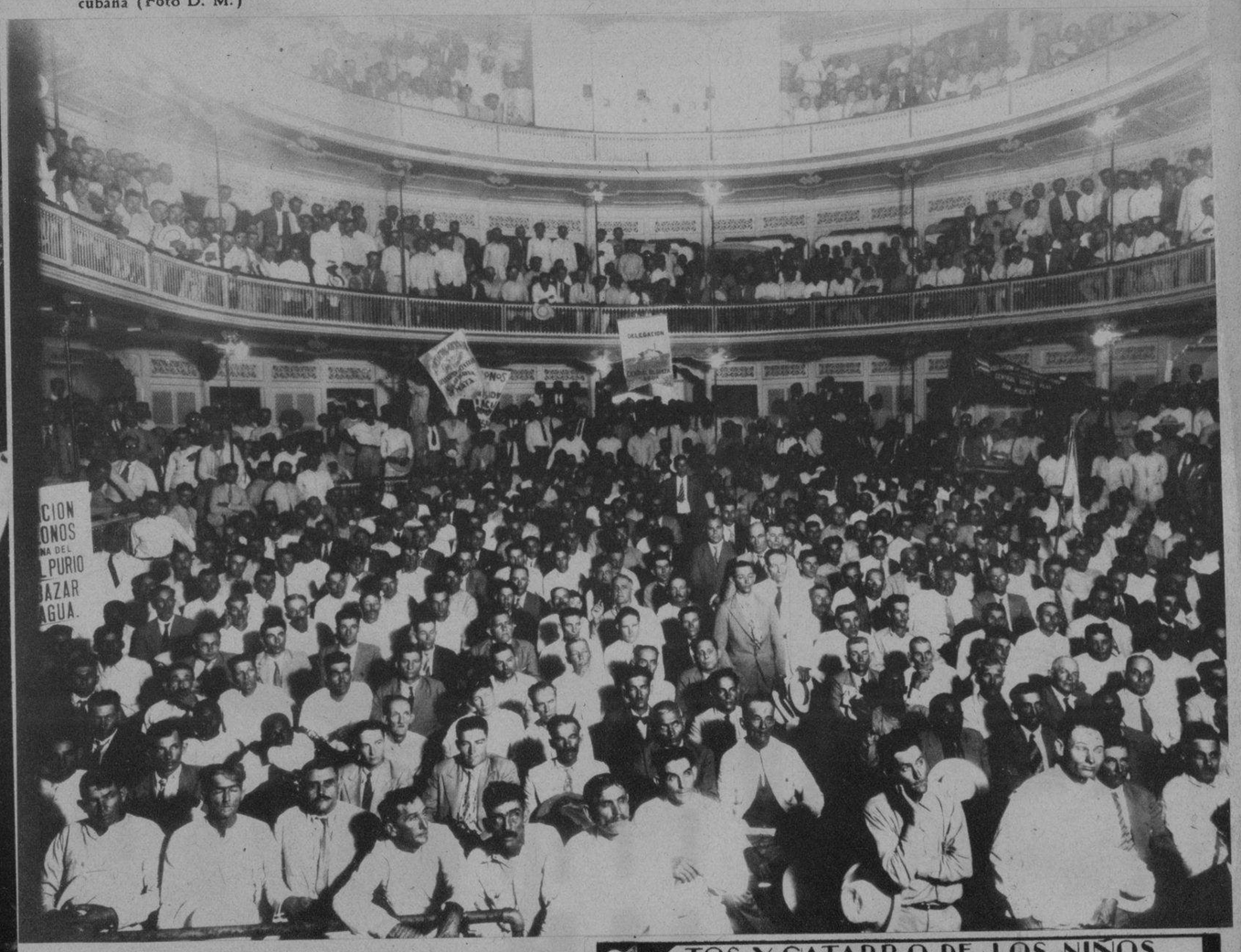

CON GRAN ANIMACION se celebró en el teatro La Caridad, de la ciudad de Santa Clara, la magna asamblea general de colonos. Mostramos en esta foto el público que asistió al animado acto (Foto D. M.)

TOS Y CATARRO DE LOS NIÑOS
SE CURAN CON
JARABE DEL ANGEL DE LA GUARDA
PUEDE DARSE SIN PELIGRO AUN AL RECIEN NACIDO

M.E.C.D. 2016