1A SECCION

El DIARIO DE LA MARINA es el periódico más antiguo de Cuba. Fué fundado en el año mil ochocientos treinta y dos.

SERVICIOS ESPECIALES DE ESPAÑA

DIARIO DE LA MARINA

SERVICIO DE ASSOCIATED PRESS. Esta queda autorizada para usar nuestro servicio y noticias de información.

HILO DIRECTO CON NUEVA YORK

1A SECCION

AÑO CIENTO DOS.—NUM. 318 ACOGIDO A LA FRANQUICIA POSTAL LA HABANA, MARTES, 25 DE DICIEMBRE DE 1934.—LA NATIVIDAD DE NUESTRO SEÑOR JESUCRISTO TIEMPO PARA HOY: BUENO. PRECIO: 5 CENTAVOS

12 PERSONAS RESULTAN HERIDAS EN ACCIDENTE AUTOMOVILISTICO EN LA CARRETERA CENTRAL

Se volcó un ómnibus que, según declararon los pasajeros, venía regateando con otro vehículo

Dos de ellos se encuentran en muy grave estado. El chofer, que también resultó herido, declara que el accidente lo produjo la explosión de un neumático. Ocurrió en Florida

FLORIDA, diciembre 24. DIARIO, Habana.—Viajaba hoy, como a las dos de la tarde, la gua-Emilio Domínguez, conducida por gua núm. 29, propiedad de Emilio Domínguez, conducida por el chauffeur Julián Ortega Díaz, desde Camagüey a este pueblo, y al llegar al crucero de la Carretera Central, con lafinca «Santa Olaya», hubo de volcarse, resultando heridos de gravedad Máximo Guerrero y José Veiga, y menos graves Romualdo Guerrero, Aurelio García, Estanislao Rodríguez, Francisco Cardona, Esperanza García, Lorenzo y Aida Baryola, Angela Rodríguez, Adelaida Blanco y el chauffeur Julián Ortega, manifestando éste que el accidente se debió a la explosión de un neumático; que venía a una velocidad moderada. Varios de los heridos declaran que el conductor venía regateando con otro vehículo. Los heridos fueron conducidos a la Casa de Socorro de este pueblo, donde fueron asistidos debidamente por el doctor Antolín Galguera, Director de dicho establecimiento, auxiliado de los practicantes Arias, González, Pérez y León Guerrero. Veiga se halla atacado de conmoción cerebral. Fué asistido por el doctor Rosell. El pueblo condena la actitud de los conductores de ómnibus que regatean, sin mirar el peligro que corren las vidas de los pasajeros.—**Vilardell**, Corresponsal.

IMPRESIONES

POR descontado teníamos que el Coronel Mendieta pondría en libertad a los cuarenta y dos obreros de la casa de «Armour».

Con el Coronel Mendieta ocurre que hay que oponerle razones para que deje de hacer el bien, y no para que lo haga. Mas cuando las razones no contrarían, sino que impulsan los sentimientos generosos de nuestro Primer Magistrado, entonces puede afirmarse que sólo un impedimento de orden físico es capaz de hacer que se contenga en su inclinación hacia ese atributo de la misericordia que, según Cervantes, resplandece en Dios mismo más aún que el de la justicia.

«Los gobiernos son débiles—dice el Presidente—cuando innecesariamente hacen uso de la violencia; y son fuertes cuando se inspiran en la justicia y se sienten capaces de reprimir todo desorden en que peligren el bienestar y la paz de la sociedad constituída.

«Yo quiero ser fuerte siendo justo, y no débil siendo violento, porque la violencia no puede traducirse nunca como signo de rectitud o de justicia».

Esos conceptos cualquier persona sensata los hará suyos. Mendieta no quiere ser débil siendo violento. No ignora que alrededor de su nombre tejiose la versión del hombre furiente, capaz de montar en cólera por un quítame allá esas pajas, y quiso, una vez en el Poder, probar lo infundado de esa leyenda.

La violencia es la antítesis del poder. Se violenta quien no puede; precisamente por eso, porque no puede. Y no pueden los que no se sienten asistidos por la razón y por la fuerza de consuno.

Quedamos en que para ser fuerte no hace falta ser violento, sino justo. Ahora bien, ¿cuándo se es justo y cuándo no? He ahí el secreto del buen gobernar. A nuestro juicio, obra con justicia el gobernante en cuyas manos se dobla la vara de la justicia sólo al peso de la misericordia, y cuando por ejercitar ésta no se produce un quebranto para la sociedad, como en el caso de los obreros de Armour.

El Coronel Mendieta dice—aludiendo a unas **Impresiones** de hace días—que él no es San Jorge; pero, que si fuera necesario, «haría uso de la cota histórica sin creer que le venga demasiado ancha». Y es lo bueno que nadie duda de que al Presidente le sobran arrestos para aniquilar, no uno, mil dragones. Pero es el caso que el Coronel espera que las mitológicas serpientes aladas le salgan al camino ofreciéndole singular combate para entonces destruirlas. Y no es así. A esos dragones hay que pulverizarlos en sus propias espeluncas.

Y si no, al tiempo, que todo lo aclara, descubre y decide.

FELICITACION DE CAROL Y HARRY GUGGENHEIM, A NUESTRO DIRECTOR Y SRA.

NEW YORK, diciembre 24.—Doctor José I. Rivero y señora. DIARIO DE LA MARINA. Habana.—Muy felices Pascuas y un próspero año nuevo desean a ustedes y a los suyos.—CAROL Y HARRY GUGGENHEIM.

ESTALLO ANOCHE UNA BOMBA EN UN CAFE

En los servicios sanitarios del café «Las Transferencias», situado en Galiano y Trocadero, estalló anoche una bomba, ocasionando grandes desperfectos en los mismos, incrustándose los fragmentos en el departamento del lunch.

Luis Valdés, dueño del establecimiento, ignora las causas del atentado, informando que no tenía la precaución de registrar a las personas que se dirigían al W. C.

EL CIERRE DE LA PRESENTE EDICION

Siguiendo nuestra secular costumbre, esta edición quedó cerrada ayer a las 10 p. m.

Siendo ello necesario para poder conceder a todo el personal de DIARIO DE LA MARINA el asueto que reclama la celebración de las Pascuas.

Con tal motivo rogamos a nuestros lectores que disculpen las posibles deficiencias de carácter informativo que observen en el número de hoy.

Landa prestará la fianza por medio de póliza

Triunfó el pedimiento que había hecho el defensor. Roig visitó ayer al recluso

POCO después de las cinco y media de la tarde de ayer, la Sala de lo Criminal del Tribunal Supremo dió a conocer la resolución recaída al pedimento del doctor Enrique Roig Forte Saavedra, defensor del doctor Gabriel Landa Chao, quien interesaba, bien que se rebajara la fianza de 25.000 pesos que se le señaló para gozar de libertad provisional en el proceso que se sigue a dicho ex Secretario por malversación; bien que se dispsiera su excarcelamiento o, finalmente, que se le concediera el derecho de prestar la citada fianza por medio de una Compañía solvente de las autorizadas legalmente.

La citada Sala, por el voto de sus miembros, doctores Gregorio de Llano, Melchor Fernández, Gabriel Pichardo, Juan Carlos Andreu, Luis León Merconchini y Diego Vicente Tejera en su aludida resolución, declara no haber lugar a lo pedido en el escrito de referencia y dispone que se comunique al Instructor, acompañándose copia del auto para su notificación y cumplimiento; y agrega «haciendo saber, al mismo tiempo al procesado que podrá valerse del servicio de una de las Compañías autorizadas para prestar fianza para que sea constituída la de que se trata».

Ello quiere decir, pues que, como lo pidiera el doctor Roig en su escrito, se ha concedido al doctor Landa el solicitado derecho de prestar fianza por medio de Compañía solvente de las autorizadas legalmente, lo que constituye, a no dudar, dada la índole del delito acusado y la ascendencia de la malversación, un legítimo éxito jurídico del referido defensor.

Votoparticular X shrdlu u u uu

VOTO PARTICULAR DEL DOCTOR G. MORA

Disintiendo, como en el auto de procesamiento, del criterio de la mayoría, el Magistrado doctor Gastón Mora, salvó su voto en esta forma:

«Se resuelve dejar sin efecto la fianza exigida al procesado, siempre que, de acuerdo con lo dispuesto en el artículo 530 de la Ley de Enjuiciamiento Criminal, constituya «apud acta» la obligación de comparecer todos los lunes ante el Tribunal, y, además, cuantas veces fuere llamado ante el Magistrado Instructor o ante este Tribunal».

Basó el doctor Mora su voto en esta consideración:

«Que en el caso de autos, teniendo en cuenta que el procesado es un abogado que no tiene antecedentes desfavorables; que ha sido miembro del Gobierno Nacional como Secretario de Comunicaciones y de Hacienda; que se presentó espontáneamente al Magistrado Juez Instructor de este sumario; circunstancias todas que hacen creer que el procesado no tiene interés en evadir la acción de la Justicia, poniéndose fuera del alcance de la autoridad judicial», es procedente acceder a la citada petición».

El doctor Roig, apenas tuvo conocimiento de la resolución, se constituyó en el Castillo del Príncipe, donde está recluído el doctor Landa, al que le hizo saber aquélla y con quien celebró extensa conversación sobre la línea de conducta a seguir en la defensa.

Nuestras noticias son las de que el doctor Landa constituirá la fianza por medio de póliza expedida por Compañía solvente autorizada, de un momento a otro.

LIBERTADOS LOS OBREROS HUELGUISTAS DE ARMOUR

Arriba: Momentos en que eran libertados los obreros de la casa «Armour», presos en el Castillo del Príncipe, cuya liberación fué gestionada por nuestro Director.—Abajo: Los cuarenta y dos obreros de «Armour», posan ante la cámara fotográfica.

A las cinco de la tarde los 42 reclusos abandonaron el C. del Príncipe totalmente libres

La libertad de estos trabajadores fué gestionada directamente por nuestro Director, el Dr. Rivero, del Presidente de la República, Cnel. Mendieta, que la concedió de un modo generoso

A las cinco y media de la tarde de ayer, cumpliendo lo ordenado en Decreto Presidencial, el Jefe de la Cárcel de la Habana, capitán Coloma, dejó en libertad a los cuarenta y dos obreros de la casa Armour que estaban detenidos y por cuya liberación se interesó nuestro Director, doctor José I. Rivero.

Los favorecidos por esa gracia presidencial se nombran:

Augusto Lodeira Rodríguez, Manuel Carballedo Arias, Francisco García y García, Angel Cardó Mesa, Manuel García Fernández, Luis García García, Julio Mon y Díaz, Víctor Peláez López, Angel Fernández Gorriarán, Enrique López Soto, Pilar Alonso Mederos, Pedro Pernas, José Diéguez Arias, Rafael Ibáñez Martnez, Wifredo Labrador Velarde, Eustaquio Cardoso Finalés, José López Lazaga, Mario Rodríguez Mayato, Pedro López Lazaga, Juan Mirabal Guerra, Tomás Serrano Romano, Pedro Falcán Torres, Adolfo Zaballa Inchausti, Enrique López Méndez, Antonio Miján Pérez, Manuel González Expósito, Virgilio Serrano Pérez, José Ramos Lastra, José Paz Portela, Bernardino Díaz González, Antonio García Murias, Ramiro Zaballa Viota, Manuel Bardinas Reyes, Dámaso, Zaballa, Inchausti Serafín Abreu y Abreu, Manuel Alvarez Méndez, Marcos Abreu Hernández, Francisco Hernández Acosta, Eladio Fernández Domínguez, René Abreu y Hernández, Bertha Almeida y Pla, Manuel Pérez Echenique.

FELICES PASCUAS

DIARIO DE LA MARINA se complace hoy en consignarle a sus lectores suscriptores y anunciantes, y al público en general, su más sincera felicitación en las presentes Pascuas.

Felicitación que lleva en sí fervientes votos por la ventura y la dicha de todos.

EL TERCER PREMIO DE LA LOTERIA EN TRINIDAD

TRINIDAD, diciembre 24. DIARIO Habana.—Numerosos vecinos de Casilda y Trinidad han sido favorecidos con el tercer premio de la Lotería de Navidad. Felices Pascuas para todos.—Gandara, Corresponsal.

DOS PETARDOS MAS ESTALLARON ANOCHE

En 16 y Dolores, próximo a las paralelas del Ferrocarril, y en un placer yermo situado en Pedro Pernas y Manuel Pruna, estallaron anoche dos petardos, sin que produjeran daño alguno.

Una bomba en el colegio de Acosta y 8a.

No llegó a estallar por deficiencias de preparación Robo denuncia a la Policía

LA policía de la Décima Tercera Estación, se personó ayer en el colegio público que está situado en la esquina de Acosta y Octava, en la Víbora, con motivo de haber aparecido en el mismo una bomba de gran tamaño, sin que estallara por deficiencia de la misma. Fué entregada al sargento Trabanca, experto en explosivos, quien la arrojó al mar.

DENUNCIA DE ROBO

Juan González, vecino de Prensa número 42, denunció a la policía, que del apartamento número 13, que ocupa en dicha casa le habían robado cuarenta pesos en efectivo y prendas de vestir por valor de ocho pesos. No tiene sospechas de persona alguna.

CUATRO CASAS QUEMADAS POR UN VIOLENTO FUEGO AYER EN PALMA SORIANO

PALMA SORIANO, diciembre 24, DIARIO, Habana.—En el barrio de Ramón de Guaninao, se produjo en la madrugada de hoy un incendio formidable, que destruyó totalmente cuatro casas, la descascaradora del líder cafetalero Alfredo Jalowaski y un camión nuevo de este mismo señor. Las pérdidas se calculan en cuarenta mil pesos. Se ignora cómo empezó el fuego y si éste fué intencional o casual. Se afirma que nada estaba asegurado.—**Benito Ruiz Arias**, Corresponsal.

Un avión mexicano con cinco personas a bordo flota en el océano en espera de auxilios

Pertenece a la empresa «Aerovías Centrales» y tiene a su bordo al piloto, dos hombres, una mujer y un niño, sobre una de las alas. Se perdió al Oeste de Mazatlán con siete pasajeros

SAN FRANCISCO, dic. 24. (AP.) El vapor «Sonora» ha telegrafiado informando que a pesar de las exploraciones que ha hecho por los mares próximos a la costa mexicana, no ha logrado hallar huellas del aeroplano de las Aerovías Centrales que se perdió con siete pasajeros al Oeste de Mazatlán.

EL AEROPLANO SE ENCUENTRA SOBRE UNA MAR EN CALMA

LOS ANGELES, diciembre 24. (AP)—H. C. Goakes llegó ayer a esta ciudad piloteando un aeroplano de las Aerovías Centrales y dijo que había visto al avión perdido sobre las aguas del Océano.

Agrega el piloto que cambió señales con el aviador, quien se hallaba sobre una de las alas del aparato en compañía de dos hombres, una mujer y un niño.

Como el mar se hallaba en calma, cree el piloto que el aeroplano podrá flotar otro día.

Terminó diciendo que el guardacostas «Sonora» se hallaba a unos ochenta y cinco kilómetros de distancia.

POR ASUNTOS DE POLITICA, UN HOMBRE DIO MUERTE A OTRO, AYER, EN JOVELLANOS

JOVELLANOS, dic. 24. DIARIO. Habana.—En la mañana de hoy se suscitó una reyerta entre Ortelio Gou y Antonio Fernández, en la calle Martí esquina a Narciso López. Se rumora que la riña tuvo sus orígenes por motivos políticos. Fernández hizo tres disparos, hiriendo gravemente a Gou, quien fué conducido al Hospital Hermanos Alvarez, falleciendo en la mesa de operaciones.—Prats, Corresponsal.

LEA AVANCE todas las tardes. Dirigido por J. I. Rivero

El entierro del Dr. Emilio García Tuduri fué una imponente manifestación de duelo, en la que tomaron parte todas las clases sociales

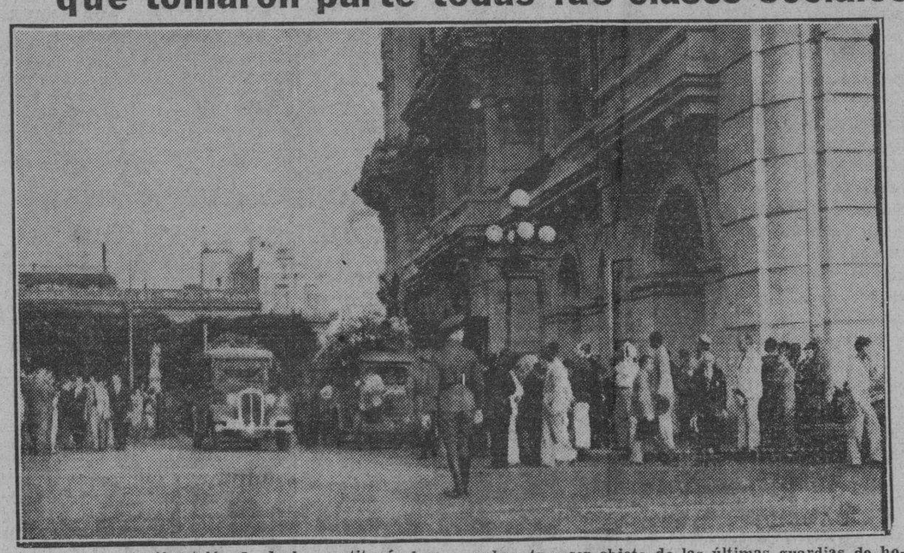

Una sentida manifesatción de duelo constituyó el sepelio del doctor García Tuduri. He aquí el momento en que el féretro era colocado sobre la carroza fúnebre, tras ser objeto de las últimas guardias de honor en los salones del Centro Asturiano. Una nutrida concurrencia acompañó los restos del infortunado galeno hasta la Necrópolis de Colón.

El fallecimiento del eminente cirujano doctor Emilio García Tudurí ha conmovido profundamente a todos los sectores sociales capitalinos. Su hombría de bien, su simpatía innata, todas sus excelentes cualidades habían logrado conquistar la simpatía de cuantos llegaron a conocerle. Prueba de ello fué el enorme número de personas que concurrieron ayer por la tarde a su sepelio.

Desde la noche de antier, en que fué tendido su cadáver en el Centro Asturiano, infinidad de personas de ambos sexos desfilaron por dicho lugar. Muchas de ellas le dedicaron grandes y bellísimas coronas. Y todas derramaron lágrimas al contemplarle inerte, durmiendo el sueño eterno...

PARTIDA DEL CORTEJO

A las cuatro de la tarde salió el cortejo fúnebre del Centro Asturiano hacia el Cementerio de Colón. Le escoltaban alrededor de trescientos automóviles colmados de amigos y de simpatizadores del extinto ilustre. Representaciones de las sociedades regionales, de la banca, del comercio, de la industria, etc. Entre los millares de asistentes anotamos a los señores Fernández Requejo, Presidente p.s.r. de la sociedad «Hijas de Galicia»; Emilio Castrillón García, presidente p.s.r. del Centro Asturiano; doctor José Ignacio Rivero, Director del DIARIO DE LA MARINA; don Juan Varela Grande y su hijo Juanito Varela; don Vicente Fernández Riaño, Presidente de Honor del Centro Asturiano; capitán Bernardo García, ayudante del Coronel Pedraza; José Cortés González; don Manuel Junco Vela y don Manuel Muñiz, ex Presidente del Centro Asturiano; Benigno Pérez Norman; Francisco García Méndez, Administrador de la Quinta Covadonga; Manuel Llerandi, Segundo Administrador de la misma; Eduardo Pérez Moreno, Presidente de Propaganda del Centro Asturiano; Antonio María Souto; Pedro Pérez; Manuel Pérez Tárano; doctor Pedro Herrera Sotolongo; Enrique Pérez; Federico Cotarelo; Juan Bautista Rodríguez; doctor Carlos de Valle, Director de la «Covadonga»; doctor José de Valle, radiólogo de la misma; Armenio la Villa; Juan Bautista Díaz Cuervo; Refino Meis; Lucio Fuentes Corripio; Luis Suárez; Sandalio Cienfuegos; Rafael Arias Ardura; Constantino Lueje; Ezequiel Martínez; doctores Salazar; Alvarez; Milla; Olivera; Castelló; Tabares; Parera y Dou; Benigno Santos; las distinguidas damas Victoria Martínez de Suárez; Luz Moreno de Abarca; Domitila Fernández viuda de Rodríguez; Pura Pita de Rodríguez Presno; María Cabrera de Santos; Modesta Rodríguez de Grana; Silvina de Armas; Encarna Caracuel y Domitila Isla. Los señores Paulino Canto; Jesús María Bouza; doctor Alfredo Blanco; Gumersindo Iglesias; don Ramón Infiesta; Antonio Méndez; Ricardo Alonso Villeya; Cándido Díaz; Salvador Díaz Rodríguez; Manuel Cuervo; Manuel Arnaldo; Joaquín Vidal; Pepín Cuervo; Ricardo Alvarez; doctor Miranda; Gabriel de Diego; doctor Ramón Díaz; Benito Rodríguez; José González Baleato; Faustino Grana; Jesús Mier; doctores Miranda, Díaz, Colón y Llópiz; Nicolás González; Joaquín Tamargo; doctor Garriga; Antonio García; Francisco Fernández Santa Eulalia; don José Martínez Alvarez, ex Presidente del Centro Asturiano; Cipriano Fernández; Evelio Canto; José Iglesias; doctor Sordo; doctor Francisco Villaverde; José Vega; José Ramón Alvarez; José Pérez Famoso; José María Alvarez; Bernardo Collado; Manuel García Fojaco; César García Toledo, secretario p.s.r. del Centro de Dependientes, que representaba al titular, don Avelino González; Pedro Gil; Valeriano Fernández Viña, Secretario General del Casino Español; José Blanco; Manuel Barreiro Viña; doctor Fontanills; Eduardo P. Marzoa; Francisco Inclán; Pancho Vega; Francisco Pérez; Enrique Cima; doctor Eduardo Rodríguez; José García García; Ramón Fernández; Angel Alonso; Constantino de la Cueva; Luis Menéndez Carreño; don José Acebo; Enrique Elizaga; Manuel González; José Fertierra y Eleuterio Neira.

Al llegar al Cementerio de Colón, el féretro fué llevado a la capilla central, donde varios ministros de la iglesia católica apostólica romana, le cantaron un solemne responso. Acto seguido fué trasladado al lugar en que descansarán sus restos para siempre.

DESPEDIDA DEL DUELO

Apenas descendió a la tumba el cadáver del inolvidable doctor García Tudurí, el doctor Pedro Herrera Sotolongo pronunció una oración brillante y profundamente sentimental. He aquí, a grandes rasgos, sus palabras: «Acabamos de perder, a causa de un accidente tan inesperado como fatal, al doctor Emilio García Tudurí, carácter magnífico, hombre cordial, cirujano insigne, padre ejemplar y político formidable. Creó un hogar honorable, y cuando creía poder disfrutar de las glorias conquistadas, la fatalidad le hace hundirse en la gran sombra, dejando un vacío inmenso en el corazón de sus familiares y de sus numerosos amigos y admiradores. Puede asegurarse que «Hijas de Galicia» y el Centro Asturiano, a cuyos cuerpos médicos pertenecía, han experimentado una pérdida verdaderamente irreparable, pues en ambas instituciones libró de la muerte con su bisturí maravilloso a varios centenares de personas que hoy sienten que se les pierde algo entrañablemente querido.

«Que sus familiares encuentren, pues, un consuelo al recordar su insuperable ejecutoria. Y nosotros, sus amigos, tratemos de imitar a este hombre que nos deja materialmente, pero que espiritualmente se eternizará en nuestro corazón...»

LAS CORONAS

Pronunciada la oración fúnebre por el doctor Herrera Sotolongo, la tumba en que descansa el doctor Tudurí fueron colocadas más de cuarenta coronas, todas ellas de gran tamaño y bellísimas, dedicadas por los siguientes familiares y amigos: una de su padre, señor Emilio García y de sus hermanos Ernesto, Evelio y Cecilio García Tudurí; otra de su viuda, señora Rosario Navarro. Otra de Juan Bautista Rodríguez, Jefe de las oficinas de «Hijas de Galicia»; ésta era una obra admirable ejecutada por «La Camelia».

Y, respectivamente, otra de las siguientes personas: Adolfo Cacheiro y señora; Cuerpo Médico de «Hijas de Galicia; Cuerpo Médico de la «Covadonga»; Empleados de la «Covadonga»; Josefa Val de Ramos; Ernestina y Oterito; Zacarías y sus hermanos; Secretaría de Hijas de Galicia; Antonio Arpiz y familia; Isabel y Oscar; Empleados de la Farmacia de «Concepción Arenal»; Antonio María Souto y familia; sus amigos del barrio de Luyanó; los compañeros de Ernesto; doctor Alfredo Alvarez; María Luisa y Miguel Angel; enfermas y enfermos de «Hijas de Galicia; enfermos de la Quinta Covadonga; María Castro y Josefa Prego; Zita y Joseíto; Directiva de Hijas de Galicia; Directiva del Centro Asturiano; Deportivo Luyanó; su enfermero, señor Velasco; viuda de Vigil e hijos; el personal de Administración de Hijas de Galicia; Asociación Nacional de Médicos; Cuerpo de Enfermeras de Hijas de Galicia; Sección de Retiro del Centro Asturiano; Asociación Quirúrgica del Vedado; Miramonte Fernández y señora; Hermanos Valle; María Luisa y Miguel y otras.

Los datos que antecedentes dan una idea de lo imponente que resultó el sepelio del doctor Tudurí. Fué una prueba elocuente de q. las grandes obras realizadas tarde o temprano son comprendidas. Dichoso aquel que a su paso por la tierra deja, como este hombre magnífico, una estela gloriosa de luz...

Paz a sus restos y la reiteración de nuestra condolencia a sus familiares todos.

Los productores de azúcar de islas Hawai han conseguido que se modifique su cuota actual

WASHINGTON, diciembre 24. (AP.)—La «AAA» y los plantadores de Hawai han logrado llegar a un acuerdo que pone fin al recurso de los segundos y reconoce la aspiración de éstos en el sentido de que se considere a las islas como una parte integral de los Estados Unidos.

De conformidad con el acuerdo, firmado por el secretario de Agricultura, John A. Waterhouse y John Russell, representantes autorizados de la Asociación de Azucareros, se redactará un programa para el ajuste de la producción de las islas, comprometiéndose a su vez los rpoductores a modificar el recurso que tienen presentado ante el Tribunal de Apelaciones del distrito de Columbia.

El Tribunal Supremo del Distrito decidió recientemeite a favor del Gobierno el recurso de los plantadores que combatían la constitucionalidad de la Ley Jones-Costigan.

SUMARIO DE ESTA EDICION

Agricultura	5
Anuncios clasificados	17-18-19
Cables	17-20
Cables de España	13
Católica. (Cultos para mañana e información general)	17-18
Cartel del Día (Teatros y Cines)	6
Columna Editorial	3
Crónica Habanera	5-7-9
Crucigramas	4
Defunciones	17
Escenario y Pantalla. (Crítica)	6
Estado del tiempo	3
Gacetillas	6
Habaneras	4
Juzgados de Instrucción	3
Matanceras	4
Mercantil	16
Noticias de los Juzgados de Primera Instancia. (Vida Civil)	10
Obras Públicas	2
Política	17
Puerto	17
Sanidad	3
Secretaría de Comercio	2
Secretaría de Estado	2
Sociedades Españolas	8
Sports	14-15
Telegramas del interior	10
Tribunal de Urgencia	2
Tribunal Supremo	3
Universidad	3
Viboreñas	6
LECTURAS:	
A través de la Vida. (Por Héctor de Saavedra)	4
Desde Washington. (Por Diplomaticus)	20
De Día en Día. (Por Tartarín de Tarascón)	12
El Equalization y el Banco Agrícola. (Por R. J. Martínez)	2
Hay en Asturias una cárcel que es mejor que muchos hoteles. (Por Eduardo A. Quiñones)	12
La Italia Pre-Fascista. (Por el Conde del Rivero)	12
Los héroes del amor y de la virtud. (Por León Ichaso)	13
Políticos y Prensa. (Por Un Ocioso)	13
Quita y espera. (Por P. A. Bonet)	12
Turismo (Por Armando Maribona)	12
Vida mundial. (Por Tiburcio Castañeda)	20

Se ha distribuído la forma en que el Presidente Mendieta ha de recibir el día de Año Nuevo

La ceremonia dará comienzo a las diez de la mañana en punto, con la recepción al Cuerpo Diplomático. El Consejo de Estado y el Supremo seguirán luego en turno

FUE facilitada ayer a los repórters, nota oficial de la recepción de Año Nuevo en Palacio.

Este acto, en que el Presidente de la República cumplimentará a sus invitados, comenzará a las diez de la mañana.

La recepción se sujetará al siguiente horario:

Cuerpo Diplomático Extranjero: 10 a. m.; Consejo de Estado: 10.30; Tribunal Supremo y Fiscales, 14.40; Audiencia, Fiscales y Jueces de la Habana, 10.50; Jefes y Oficiales del Ejército y Marina Constitucional: 11.00; Gobernador Provincial y Alcalde Municipal de la Habana: 11.30, Delegado Apostólico y Arzobispo de la Habana: 11.40; Cuerpo Consular Extranjero: 11.50; Subsecretarios Directores y Jefes Superiores de Administración: 12.00 m.; Cuerpos de Policía, (Nacional, Técnica y Judicial): 12.10; Habana Clearing House: 12.20; Presidente del Consejo Nacional de Veteranos; Presidente de la Asociación de Emigrados Revolucionarios Cubanos y Presidente de la Asociación de Veteranos de la Guerra Hispano Americana: 12.30; Supremo Consejo Grado 33 y Gran Logia de la Isla de Cuba, 12.40; Representantes de la Prensa. (Asociación de la Prensa, Asociación de Repórters, Prensa Unida y Prensa Asociada): 12.50.

No se ha encontrado todavía la solución al problema de los que vendieron azúcar al descubierto

La Comisión nombrada tiene poderes suficientes para dar un laudo, pero, hasta ahora, carece de elementos que la autoricen para forzar la fijación de un tipo básico

NEW YORK, diciembre 24. (AP.) Pocos progresos se habían hecho hasta esta noche para arreglar las diferencias entre los alcistas y bajistas que tienen pendientes contratos para entrega de azúcar en este mes.

La Comisión liquidadora, designada el viernes para que concierte acuerdos voluntarios entre los que se comprometieron a entregar mayor cantidad de azúcar de la disponible y los que exigen el cumplimiento de los contratos, se encuentra reunida tratando de encontrar alguna fórmula que solucione el conflicto.

Aunque se ha logrado que algunos compradores y vendedores se arreglen individualmente, no se ha conseguido que lo haga la mayoría.

La Comisión solamente tiene poderes para arbitrar la cuestión, pero no puede forzar ningún arreglo a precio determinado. Sus funciones terminan esta noche, fecha en que se vencen los contratos de diciembre.

El miércoles a las diez de la mañana se reunirá la Junta de Directores de la Bolsa del Azúcar y del Café para recibir el informe de la Comisión y entonces se tratará de lo que convenga hacer, creyéndose en los círculos azucareros que se fijará un precio arbitrario al que tendrán que atenerse los bajistas para cumplir sus compromisos.

M.E.C.D. 2016

DESPIERTA MUCHA EXPECTACION LA CAUSA POR LA OCUPACION DE 3.000 LIBRAS DE DINAMITA

DIARIO DE LA MARINA

Fundado en 1832

Dirigido hasta 1919 por D. Nicolás Rivero y Muñiz

OFICINAS: HABANA, PRADO 103.—NEW YORK: Joshúa B. Powers Inc. 220 E. 42nd. St.

Editado por la Cía. DIARIO DE LA MARINA (S. A.) cuyo programa consiste «en la defensa de los intereses generales y permanentes de la Nación cubana, de los especiales de la Colonia española, la establecida en la misma y de la unión y armonía entre los diversos elementos que conviven en el país».

—Art. 1o. de los Estatutos.

Teléfonos del Diario

Dirección . . . M-3577
Administración . M-7911
Suscripciones . M-7911
Quejas M-7911
Clasificados . . A-3333
Jefe Redacción . A-3205
Redacción . . . M-7913
Sports M-7912
Agcia. Marianao FO-7380
» Guanabacoa XO-1584

PRECIOS DE SUSCRIPCION AL «DIARIO DE LA MARINA»

Habana y Provincias
Mes . . . $ 1.20
Trimestre . » 3.25
Semestre . » 6.25
Año . . . »12.00

Extranjero
Trimestre . $ 4.25
Semestre . » 8.00
Año . . . »15.00

Edición Dominical (Para el extranjero solamente)
Semestre . $ 3.00
Año . . . » 5.00

UN JUEZ DE INDIAS

EL PADRE DE HEREDIA, CANTOR DEL NIAGARA

MADRID, 1934.—He aquí un gran carácter: José Francisco Heredia, el padre del poeta Heredia, cantor del Niágara. El humanista americano don Andrés Bello, al juzgar las poesías del hijo, creyó justo rendir homenaje a las virtudes del padre y escribió:

«Elevado a la magistratura, sirvió la Regencia de la Real Audiencia de Caracas durante el mando de Monteverde y Boves, y en el desempeño de sus obligaciones no sabemos qué resplandeció más, si el honor y la fidelidad al Gobierno, cuya causa cometió el yerro de seguir, o la integridad con que hizo oír (aunque sin fruto), la voz de la ley...»

Aquí se apunta ya el conflicto profundo del oidor Heredia, la tragedia de su vida. Se sabía algo de ella por haber publicado el erudito cubano don Enrique Piñeyro las memorias del magistrado, en 1895, pero a esas memorias faltaban los documentos del período más interesante: el comprendido entre los años de 1810 y 1814. El más interesante en la vida del oidor de Caracas; el más interesante, también, en la historia de la independencia americana, porque en ese período España, invadida por Napoleón, no pudo enviar tropas a América, lo que no impidió que se libraran en esos años las batallas más sangrientas de la guerra.

Lo que vamos a saber del juez Heredia se debe a la casualidad, porque el señor Chacón y Calvo, que nos lo cuenta en los últimos números del Boletín de la Academia de Historia, no fué al Archivo de Indias en busca de documentos sobre el juez, sino de datos acerca del poeta. No halló cosa alguna referente al poeta del Niágara. En cambio, se encontró con que el oidor era un carácter. El hombre está pintado en una carta que dirigió a su mujer en mayo de 1815, dándole instrucciones acerca de la educación de su hijo:

«A José María que estudie todos los días su lección de Lógica y lea el capítulo del Evangelio, de las cartas de los Apóstoles y de los Salmos, «como lo acostumbraba a hacer conmigo todas las tardes»; que repase la doctrina una vez a la semana, y el Arte Poético de Horacio que le hice escribir, y de Virgilio un pedazo todos los días, y los tiempos y reglas del Arte, para ponerle a estudiar Derecho cuando venga aquí y darle su reloj, si lo mereciere con su obediencia y buena conducta en este tiempo».

El poeta tenía entonces doce años de edad. El lector se imagina lo que era la vida de familia y la cultura de una casa aristocrática hispanoamericana. Descendía don José Francisco nada menos que de don Pedro de Heredia, conquistador de Cartagena, a cuyas hazañas dedica dos capítulos en la «Historia de la Provincia de San Antonio» el cronista venezolano de 1700, Fray Alonso de Zamora. Debió de ser el tal don Pedro hombre violento, porque tuvo graves disgustos con los misioneros que le acompañaban, y como la Corona de Castilla daba siempre, o casi siempre, la razón a los misioneros, tuvo que volverse a la isla de Santo Domingo, donde fueron premiados sus servicios con la concesión de grandes tierras en la provincia de Bomi, entre las cuales poseyeron sus descendientes uno de los ingenios azucareros más antiguos de América.

Pero sobrevino la revolución de Santos Louverture, y a fines del siglo XVIII el padre del oidor, don Manuel, se refugió primero en la capital, con su familia, hasta que en 1801 creyó necesario hacer salir a su cuñada, sus cinco hijas y su hijo, José Francisco, en una goleta que fué arrastrada por los vientos a las costas de Venezuela, donde el heroismo del futuro oidor salvó a sus familiares. Allí vivió durante dos años en el puerto de Coro. Tenía entonces veinticinco años de edad. Su padre gestionaba en la Habana la protección de las altas autoridades. Le acompañaban las familias más aristocráticas y antiguas de Santo Domingo, que huían de la isla aterrorizadas ante la perspectiva de un degüello general de blancos por las gentes de color sublevadas.

En medio de las peripecias de su agitada vida, debió conservar don José Francisco, por lo menos en las maneras, extraordinaria dulzura de carácter, en contraste con las violencias de su progenitor don Pedro, porque dijo de sí mismo, poco antes de desembarcar el General Morillo en Venezuela:

«El carácter suave que Dios me ha dado y con el cual me he hecho amable a la mayoría de los habitantes de este pueblo, y del resto del país, me constituye digno del ostracismo en el errado sistema de aquellos países».

El Marqués de Someruelos, Gobernador de Cuba, simpatizó con los talentos de José Francisco y le nombró Asesor del Gobierno e Intendencia de la Florida Occidental, en Panzacola, en donde llegó en junio de 1806 y pasó tres años. Le sacó de allí una carta escrita a Someruelos, en que proponía traducir la «Historia del Gabinete de St. Cloud» publicada en inglés, y que era una sátira del régimen napoleónico, y Someruelos aceptó agradecidísimo el ofrecimiento. El futuro oidor había expresado también su decisión de ser fiel al Gobierno de España. Someruelos le recompensó nombrándole para regir la Audiencia de Caracas, de creación casi reciente. Era en enero de 1810.

Cuando fué a posesionarse de su cargo el nuevo oidor, se encontró con que Caracas estaba en poder de la Junta de Patriotas y con que su jefe, el Marqués del Toro, tenía sitiado en Coro al capitán general señor Miyares. Entabló negociaciones con unos y otros, y se fué a Santo Domingo, en vista de que en Venezuela no podía reunirse la Audiencia. De pronto surgió un jefe español, Domingo de Monteverde, que en julio de 1812 arrebató a la Junta de Patriotas la posesión de Caracas. Fué allí el oidor, instaló la Audiencia, intentó fundar en la justicia y en la amnistía el régimen de España, lo que le hizo entrar en discusiones con Monteverde, que, a su juicio, había dominado la revolución, pero no pacificado Venezuela.

La lucha entre Heredia y Monteverde fué inflexible. La Regencia de Cádiz no se atrevió a dar la razón a ninguno. El régimen de España en América se había asentado en la paz y en la justicia. En esto tenía Heredia toda la razón. Pero los tiempos eran de guerra, y no de paz. En esto la tenía Monteverde.

A Monteverde le sucedió Bolívar, y Heredia tuvo que refugiarse en Coro. Pero después de Bolívar entró en Caracas, Boves con sus llaneros, y Heredia regresó a su puesto, en donde acaso esperaba que una expedición española, mejorada ya la situación en la península, pusiera en orden las cosas. Llegó Morillo, con sus tropas, en abril de 1815. ¡Al fin! Pero, tampoco. A los pocos años descubrió Morillo que Heredia estaba dotado «de un espíritu vivo y penetrante», con el que procura reducir la opinión de sus compañeros».

Heredia había querido arreglar el problema americano por medio de la paz y se había hecho sospechoso a los dos bandos. Había vivido en casa del Marqués de Casa León, español que no necesitó salir de Caracas durante las dos revoluciones anteriores, y sospechoso por ello a los otros españoles. Total, que Morillo hizo que se le destinara a México, en donde murió en 1820, y fué enterrado de limosna a pesar de los altísimos cargos que había desempeñado, lo que da idea de la austeridad de su conducta.

Su hijo, el poeta, quiso publicar sus memorias, pero encontró en ellas tantos elogios al sistema español de gobierno de América, que tuvo que renunciar a su propósito, grandemente decepcionado. Al publicarlas Piñeyro en 1895 protestó con vehemencia don Manuel Sanguily. Pero la verdad no puede esconderse eternamente. A la curiosidad del señor Chacón y Calvo debemos el conocimiento pleno de este carácter patético y noble. Don José Francisco Heredia había traducido al castellano la «Historia de América», de Robertson. En ella, y en otros estudios, se había persuadido de que no hay «nada que pueda compararse, en la historia de los negocios humanos, a la dominación española en América». Heredia estaba persuadido, y en ello tenía toda la razón, de que el Imperio español en América no se fundaba en el poder de las armas, sino en la justicia y en la fe religiosa.

El temor a la prepotencia de las razas de color le había hecho decidirse por España al surgir las guerras de la independencia. Su saber histórico le enseñaba que España no podía afirmar su poder más que por la justicia y la persuasión. Alguna vez se dió cuenta de que el poder de España, por su índole más espiritual que temporal, no podía fundarse sino en la conformidad de las convicciones, rota la cual tenía que ser la fuerza quien decidiera la cuestión. Pero Heredia fué hombre de paz en tiempos de guerra. Y ello causó la tragedia de su vida.

Ramiro de MAEZTU.

Sobró dinero a la Secretaría de Comercio después de pagar las atenciones presupuestadas

El jefe de las finanzas nacionales felicitó por ese resultado al Secretario y Subsecretario. Una lista de las compañías autorizadas para actuar en los seguros

Los señores Santos Jiménez, Secretario de Comercio, y Manuel M. Peláez, Subsecretario, fueron felicitados personalmente, por el Secretario de Hacienda, al recibir éste el check número 52 277, por valor de ocho mil novecientos pesos, con setenta y un centavos ($8 900.71), saldo sobrante de la orden de adelanto número 2 053, de 30 de octubre de 1934, para satisfacer las atenciones de personal, correspondientes al mes de octubre. El importe del check citado, más la diferencia del descuento para el Retiro Civil, de $473.21, hacen un total de 9 373 pesos con 92 centavos, suma que debe acreditarse como sobrante del concepto de personal del referido mes en la Secretaría de Comercio.

El señor Despaigne, les dijo que constituía «una rara avis in terra» esa devolución de una Secretaría, por lo cual sinceramente les felicitaba.

PARA PAGAR LOS SUMINISTROS

El secretario de Hacienda prometió a dichos funcionarios, que el día primero del entrante mes, depositaría las consignaciones de la Secretaría de Comercio, para que pagaran las atenciones de suministros de su Departamento.

LOS EXPEDIENTES DE SEGUROS

El doctor Tomás Gutiérrez Alea, Director de Seguros, ha comisionado al Jefe del Negociado de Fianzas, y al doctor Villavicencio, para recibir los expedientes que se encontraban en la Dirección de Comercio, decretados al Jefe de Negociados de Seguros de Vida y Garantías, señor Pedro Lavín, y al ingeniero Pina, Jefe del Negociado de Incendios, los que ordenarán su radicación a los Negociados correspondientes en el estado en que se encuentren.

LAS COMPAÑIAS AUTORIZADAS

Dentro de breves días el señor Lavín dará a conocer las compañías que de acuerdo con el Decreto presidencia número 46E, están autorizadas debidamente, para desenvolver sus actividades.

A LA SECRETARIA DE AGRICULTURA

A propuesta del Director de Seguros, se ha interesado de la Secretaría de Agricultura, se le remitan todos los asuntos relacionados con el Decreto número 467, de 1934, referentes a la fijación del tipo mínimo de las primas de las Compañías de Fianzas, afectos a los depósitos que tienen que hacer de un veinticinco por ciento de dichas primas.

SOLICITUDES DE MARCAS

En el registro general se presentaron las siguientes solicitudes de marcas: «Modelo Industrial para envases de velas», por viuda e hijos de Nicolás Castaños.

«Little Joe», para ron y licores de todas clases, por Alvarez del Río y Compañía.

«Americana», para distintos artículos metálicos, por «la «Art. Metal Construccion Company» S. A.

«Royal Sports», para tabacos, por Manuel Villa.

«Francesa», para productos farmacéuticos, por el representante de Mouneyrat and Cie., amparando cuatro certificados, a favor de la citada firma industrial radicada en Villaneuve-La Carenne Francia.

«Inglesa», para distinguir arroz, por «The Borneo Company», domiciliada en Londres.

VACARON LAS OFICINAS

El señor Secretario de Comercio dispuso que vacaran temprano las oficinas de la Secretaría, como tenía noticias de que en las demás Secretarías de Despacho, también se facilitaría al personal retirarse a las diez de la mañana.

SE HA COMPROBADO QUE EXISTE UN COMPLOT EN LENINGRADO PARA DERROCAR EL REGIMEN DE STALIN

Las acusaciones de Moscú señalan como responsables de la muerte de Kirovn al grupo dirigido antes por León Trotsky. 103 personas han sido fusiladas hasta ahora

Por Ralph W. BARNES
(Exclusivo del Herald-Tribune News Service, para DIARIO DE LA MARINA)

MOSCU, diciembre 24.—Ha sido parcialmente desvelada anteanoche por el Gobierno la existencia de una conspiración en Leningrado para derrocar la dictadura de Stalin, del Partido Comunista, al anunciar Moscú la detención de catorce ex miembros del mismo, anteriormente afiliados al grupo oposicionista que dirigieron Trotsky y Gregorio Zinoviev. Los detenidos han sido entregados al Tribunal Militar de la Corte Suprema para ser juzgados por terrorismo.

Los miembros de esta conspiración están acusados del asesinato, en diciembre 1, de Sergei M. Kiroff, miembro del poderoso organismo Politburo. Entre los nombres de catorce arrestados figura el del asesino material, Leonid S. Nikolaev. Durante una reciente depuración, Nikolaev fué expulsado del Partido Comunista, pero poco después fue restituído, siendo miembro del partido cuando realizó su acción contra Kiroff.

103 PERSONAS HAN SIDO EJECUTADAS

Que el propio Zinovieff ha sido arrestado en relación con el asesinato de Kiroff es algo que ha sido confirmado en distintas fuentes de información, y por lo tanto es un hecho que puede darse por descontado. Esta conclusión ha sido fortalecida por el hecho que la Comisaría de Asuntos Extranjeros, al negarse a confirmar el informe, también se ha negado a refutarlo.

Con las nuevas detenciones, el número de personas, desde el asesinato de Kiroff, cuyo destino ha sido puesto en manos de tribunales militares, llega a ciento treinticuatro. De éstas, 103 han sido ya pasadas por las armas.

Muchas otras detenciones en Moscú, y en distintas partes del país han sido realizadas sin que el Gobierno las haya anunciado. Es más, han sido tantas las detenciones llevadas a cabo y los fusilamientos en masa, que la única palabra que actualmente puede describir esta situación es la de «terror».

LENINGRADO CENTRO DE OPOSICION

Un gran número de ciudadanos soviéticos que poseen un «origen social» desafortunado (en las actuales condiciones, se entiende), o quienes se han mostrado opuestos al régimen actual en épocas pasadas, se encuentran ahora en un estado de verdadero terror, pensando si recibirán la próxima visita de la Policía política.

Durante las últimas semanas, han sido detenidos varios funcionarios de la Unión Cooperativa de los Consumidores de Gasolina, aparentemente debido a sus posibles relaciones con Zinovieff, quien hasta hace un año ocupó una posición alta en dicho grupo.

La oposición del grupo Zinovieff-Trotsky a la jefatura de Stalin dentro del Partido, tenía caracteres vigorosos en Leningrado, en donde Zinovieff contaba con un número nutrido de partidarios. Hasta el año 1927—año en que se derrumbó la oposición—, Zinovieff era el Jefe de la Sección Provincial de Leningrado del Partido Comunista. Kiroff suplantó a Zinovieff, ocupando el puesto hasta el día en que fué asesinado.

Después de su capitulación en 1927, Zinovieff fué readmitido en el Partido Comunista, conservando desde entonces, hasta ahora, su afiliación. Vivía en Moscú en relativa oscuridad. Hasta poco, había sido miembro de la junta editorial de la revista «Bolshevik», órgano principal del partido.

Hace cuatro días, cuando «Izvestia» indicó editorialmente que el antiguo grupo oposicionista de Zinovieff estaba complicado en el asesinato de Kiroff, se le permitió a los corresponsales en esta capital que negaran definitivamente los rumores de que Zinovieff había sido arrestado. Aparentemente, desde entonces, Zinovieff ha sido puesto bajo custodia.

La nueva oposición de Leningrado, de acuerdo con un comunicado oficial emitido anoche, trata de desorganizar la actual Jefatura del partido por medio de actos terroristas, para obtener el control de la Unión Soviética y poner en efecto la política abogada previamente por la oposición Zinovieff-Trotsky.

Esta oposición, que luchó contra Stalin durante los años de 1926 y 1927, insistía en que la revolución rusa sólo podía perdurar si encontraba apoyo en forma de revolución en los países industriales avanzados.

Stalin secundaba la tesis contraria de que el socialismo puede ser construído dentro de un solo país. Stalin logró aplastar la oposición, siendo el resultado la primera y segunda «piatiletkas» (planes quinquenales), basados en un socialismo nacional.

Los conspiradores de Leningrado, de acuerdo con la versión oficial, estaban muy resentidos contra Kiroff por la actividad que éste demostró en extirpar el remanente de la oposición en Leningrado.

Las investigaciones han logrado esclarecer que Nikolaev—el asesino material de Kiroff—era un miembro activo de la conspiración de Leningrado, y que él recibió instrucciones para realizar su acto de I. I. Kotolinov, uno del grupo cuyos casos están ahora en las manos del Tribunal Militar.

LOS 14 FUERON EXPULSADOS DEL PARTIDO

El comunicado oficial continúa: «Todas estas personas (los 14 arrestados) han sido expulsadas del Partido en distintas ocasiones por haberse afiliado a la oposición antisoviética. La mayoría de ellos fueron reintegrados en el Partido después de haber declarado su conformidad absoluta con las políticas existentes del régimen soviético. Nikolaev, que fué expulsado del Partido a principios de año por violar la disciplina de aquél, fué reinstituído dos meses más tarde, una vez recibido su arrepentimiento».

Karl Radek obsequió a los lectores del «Izvestia» con una denuncia cáustica de «las heces del grupo anti-soviético de Zinovieff», el cual, según escribió, «el Partido Comunista debe exterminar con puño de hierro».

Es interesante recordar que el propio Radek fué en una época miembro prominente del grupo de oposición Zinovieff-Trotsky. Cuando la oposición se derrumbó, en 1927, Radek fué el primero en vestir los hábitos del penitente.

ANCIANA LESIONADA GRAVE

Mercedes Rodríguez, de 60 años, vecina de la finca «El Pilar», en el callejón de San Martín, sufrió anoche graves lesiones por la cabeza y cuerpo, al ser arrollada por un tren de Marianao, hecho ocurrido próximo al paradero de San Martín.

Todos los acusados negaron la acusación de que ese "stock" estuviera destinado a ellos

El juicio comenzó ayer y continuará el día 26. Mucho público asistió a esta primera etapa. Hay numerosos testigos de cargo y descargo. Datos de la primera sesión

A las diez y media de la mañana de ayer dió comienzo, ante el Tribunal de Urgencia número Uno, integrado por los doctores Juan M. Valdés Anciano, Presidente, Andrés Domingo Morales del Castillo y Leonardo Anaya Murillo, el juicio de la causa seguida a los señores Prudencio y Raúl Gutiérrez Sánchez, Alfredo Enrique Nogueira Herrera, Gerardo Hevia Rivas, Martín Rodríguez Pérez, Jesús Faut Hernández Roberto Ponce Mendizábal y Manuel Reigosa Moinelo, por la ocupación de 3.000 libras de dinamita en Cojímar, el 26 de septiembre del año en curso.

Mucho público asistió; los concurrentes, entre los que se destacaban numerosas damas ansiosas de conocer todos los detalles del acto, se congregó pocos sentados, casi todos de pié en el mismo local del juicio, esto es en el hemiciclo del Senado, donde celebra sus actos el Tribunal citado y, también, el Provincial de Sanciones; nadie acudió a las tribunas públicas.

Después de celebrarse algunos casos que estaban también señalados para ayer, se pasó al que nos ocupa; se constituyéronse en sus respectivos sitiales los juzgadores, asistidos del Oficial y Secretario p. s. doctor Jesús Pérez Bustamante; acudieron los letrados defensores, o sean los doctores Enrique Dolz, del bufete del doctor Ricardo Dolz, Rodolfo Méndez Peñate, Eduardo Betancourt Agüero, Mario Alfonso Caballero y Antonio González López; se preguntó a los procesados si accedían a ser defendidos por aquéllos, contestando todos afirmativamente, como también lo hicieron los letrados, aceptando la defensa; se leyeron las conclusiones del Ministerio Fiscal, que está representado por el doctor Ramiro Cuesta Rendón; se hizo lo propio con las de las defensa; se preguntó a los encausados si se confesaban culpables, respondiendo todos que nó y se procedió, finalmente, a la prueba de confesión.

El primero en declarar es Gerardo Hevia, ex-alcalde del barrio de Cojímar, quien, serenamente, aseguró que no podía él ser tildado de terrorista, por cuanto que, precisamente, él, como tal alcalde, requirió la presencia de una pareja del Ejército en dicha población al estallar una bomba en La Loma, perteneciente a Cojímar; que nada sabe de los hechos que se le imputan; que estaba absolutamente ajenos a ellos; que conoció aquellos a la mañana siguiente de su ocurrencia al levantarse; que manifestó al cabo del Ejército que le preguntó sobre la identidad de uno de los detenidos que fueron puestos en libertad por la madrugada, que lo conocía, pero para nada se habló de que la garantizaba: que precisamente, el Sargento preguntó por tres veces al Cabo que hizo el registro en la lancha, si había encontrado algo, contestando el preguntado que nada; que supo que la lancha «Chichí» se había hecho a la mar para la pesca exclusivamente y, por último, que su conducta ha sido siempre legal, como pueden garantizarlo los numerosos testigos que propone.

Le sigue Alfredo Enrique Nogueiras. Expone que está dedicado a sus labores como funcionario de la Secretaría del Trabajo y a sus estudios para terminar la carrera de medicina; que no se explica la acusación de que es objeto pues ninguna relación ha tenido con el contrabando de la dinamita, del cual supo por lo que le contaron y por cuyo hecho, ajeno en un todo a sus lícitas actividades, fué detenido, conducido a la Cabaña y, posteriormente al Castillo el Príncipe, estando arrestado desde hace noventa días sin causa justificada, protestando de ello y de la forma empleada para hacerlo. Negó que fuera a la lancha «Chichí», pues nada tenía que hacer en ella.

El tercero en declarar es Raúl Gutiérrez; expresó que al escuchar, estando dormido en su casa de Cojímar, el rumor en la calle sobre la lancha «Chichí», salió y vió a varios detenidos, preguntando: «qué ocurre con la lancha «Chichí»?»... Le preguntó un militar si conocía a los detenidos, —que luego fueron libertados—, y él dijo que él no pero que su hermano Prudencio podría conocerlos. Le preguntó, efectivamente a Prudencio y éste dijo: «Si son los que se llevaron la lancha para probarla, yo los conozco», refiriéndose a los que le habían pedido la embarcación para prueba, pués él, Prudencio, la tenía en venta desde hacía tiempo. Su asombro fué grande cuando le dijeron que habían ocupado en la «Chichí» la dinamita y que habían ocupado armas también, que eran, por cierto, para cacería con un Oficial amigo y de ello puede dar fé el teniente coronel Francisco Tabernilla Dolz, Jefe del Distrito de la Cabaña. Aseguró que Hevia nunca garantizó a ninguno de los detenidos.

Prudencio Gutiérrez, el cuarto en declarar, manifiesta que, efectivamente, él tenía la repetida lancha en venta; que días antes del 26, dos personas amigas, cuyos nombres no recuerda, pero que con frecuencia las veía en Cojímar, donde reside, le pidieron la embarcación para probarla, ya que deseaban comprarla; él la tenía en venta por $500.00, pués tenía necesidad de saldar varias cuentas pendientes y tenía deseos de salir de ella, entregándole los posibles compradores $100.00 a cuenta. Sobre esa venta el teniente coronel Tabernilla puede hablar, pues, precisamente, al saber que la vendía, le manifestó dicho militar a él, que se alegraba mucho. De la lancha no supo varios días, hasta que fué llamado al Gobierno Provincial, donde presta sus servicios, por uno de los que salieron en la embarcación, comunicándole que estaban en la Habana y que la «Chichí» había quedado en las «Bocas de Jaruco» con el acumulador descompuesto, habiendo venido a esta Capital a obtener medios para su arreglo. Añade que, precisamente, a él le extrañó mucho que los que habían salido en la lancha se tardaran más de lo demasiado; el primer día no le llamó la atención, pero al segundo día tuvo el propósito de denunciar a las autoridades la aparente desaparición del barco; así se lo comunicó a su hermano, pero, al tercer día, cuando ya iba a dar cuenta, recibió el aviso referido. Negó que los ocupantes de la embarcación hubieren estado en Santa Cruz del Norte para proveerse de combustible; al menos, él no lo sabe, pues cuando lo llamaron, de La Habana positivamente, le hablaron de las «Bocas de Jaruco».

Después declaran los otros cuatro procesados: Roberto Ponce, Martín Rodríguez, Jesús Faut y Manuel Reigosa, quiénes negaron las acusaciones, así como su nexo con el caso que se delibera y con los otros procesados y con los que fueron detenidos por sospechosos en la madrugada a que nos referimos y que fueron dejados en libertad.

El juicio se suspendió pasadas las doce del día, para continuarlo mañana, día 26, en que se practicará la prueba testifical.

'El Equalization' y el Banco Agrícola

La movilización de la industria azucarera por la División Azucarera de la Administración de Alimentos, en cuanto a su organización y sus resultados, fué un hecho estudiado por la Asociación de Hacendados cuando tuve el honor de presidirla. Entonces, siendo Presidente de Cuba, el general Machado, se supo por primera vez que aquella Administración honrada del que después fué Presidente Hoover, había realizado el difícil trabajo que le fué confiado de tal manera que obtuvo una utilidad de algunos millones, y se sugirió que si no todos, al menos una parte de esos dineros podían ser devueltos a Cuba, o mejor dicho o los Hacendados y Colonos, manteniendo la Asociación el propósito de dedicarlos a la organización de un Banco por y para la industria azucarera.

El Presidente de Cuba nos hizo saber que el Gobierno no apoyaría nuestra gestión y no hubo otro remedio que paralizarla ya que sólo podía esperarse alguna probabilidad de éxito por conducto oficial.

El problema no es tan sencillo como se presenta en los varios trabajos que he leído en el DIARIO DE LA MARINA; y tengo para mí que nuestra Cancillería, debe documentarse ampliamente con su habitual prudencia antes de decidir la más pequeña acción, puesto que por mucha y muy grande que sea la voluntad del actual Gobierno Americano de ayudar a Cuba, no puede proceder y no procederá de ligero en asunto de tanta monta, ya que sobre la posible pertenencia de esos dineros dudaba hasta el propio Mr. Hoover, que así lo expresó en carta al Honorable Presidente Wilson.

La United States Sugar Equalization Board Inc. fué constituída el 12 de Julio de 1918 bajo las leyes del Estado de Delaware y el Presidente de los Estados Unidos suscribió cinco millones de su capital de acciones que fué el único emitido.

Bueno es advertir que en el plan a que respondió la creación de dicho organismo, fué la producción de Cuba base fundamental, puesto que las producciones de remolacha y caña continentales y las de Hawai y otras posesiones eran enteramente insuficientes para cubrir los requerimientos normales del pueblo de los Estados Unidos, no ya los extraordinarios que requerían dicha Nación y los Aliados. Fué por esa razón que ya en Octubre de 1918 el Equalization Board realizaba el primer contrato con representantes del Gobierno de Cuba y Agentes de los productores de azúcar de la Isla.

El Equalization Board fué autorizado para revender una tercera parte del crudo de Cuba a la Royal Commission of the United Kingdom para el uso de Inglaterra y los Aliados.

Ya en Agosto de 1918 Mr. Hoover y el plan general de acción, le anunciaba que por las medidas ya convenidas que se habían adoptado y se adoptarían, el Equalization Board realizaría en ese año sobre el azúcar de Cuba una utilidad mayor de 15 millones de pesos en adición a 10 millones de pesos más por razón del aumento de precio de un centavo en convenio con los refinadores.

Este dinero que es utilidad, decía Mr. Hoover, será finalmente usado, bien para ser distribuído a los consumidores por medio de algún proyecto o idea, o bien entregado al Tesorero del Gobierno, por medio de algún convenio.

Puede ser, agrega Mr. Hoover, que más adelante cuando conozcamos nuestras utilidades con exactitud podamos trabajar en algún proyecto o invención para la redistribución de esas utilidades a los consumidores.

Tal es, a grandes rasgos, la génesis de los millones que ya entusiasman a algunos.

Como se comprende hay cierto matiz de suma equidad en la solicitud, pues no parece justo que un Gobierno lucre con el sacrificio que otro Gobierno Aliado realiza por el bien de todos en aras del ideal común en el tremendo conflicto de la Guerra Mundial.

Por otra parte en el convenio firmado por Hoover y los Refinadores Americanos quienes habían de refinar el crudo de Cuba, se incluyó cierto pacto en relación con determinadas utilidades conviniendo los refinadores que pertenecerían exclusivamente a los accionistas de Equalization Board, es decir a los Estados Unidos.

Mi opinión es que hay base para la solicitud a un Gobierno amigo: que el asunto debe ser cuidadosamente estudiado y no puede ser discutido en la prensa periódica: que nuestro actual Secretario de Estado es el Cubano en mejores condiciones hoy día para resolver, de una manera o de otra, este problema.

R. J. MARTINEZ.

Una rara fiebre en centenares de habitantes de Panamá, origina investigaciones de los E. Unidos

La Sanidad cubana, con vista de los informes de la de Estado y lo publicado por la Prensa local de la Zona, toma medidas urgentes. Se cree sea una nueva manifestación de la Influenza

El Encargado de Negocios, ad-interin, de Cuba en la República de Panamá ha remitido a la Secretaría de Estado y ésta a la de Sanidad y Beneficencia, la siguiente nota oficial:

«Desde hace tres semanas se viene comentando en todas partes de la ciudad el gran número de personas que se hallan atacadas de grippe (trancazo), y como en la primera edición del periódico de esta localidad, «Panamá-América» del día de ayer (12 de noviembre pasado), aparece una información que traía de una fiebre desconocida y que centenares de residentes del Istmo se encuentran atacados de ella, me imagino que sea la misma, y que esta fiebre, como se podrá leer en dicha información, que remito anexa a esta Nota, sea una nueva forma de presentarse la grippe, o bien una nueva enfermedad, por lo que me apresuro en remitir el recorte de periódico, por lo que pudiera tener de interés para nuestra Secretaría de Sanidad».

MEDIDAS TOMADAS

La Secretaría de Estado días después de haber comunicado a la de Sanidad la anterior noticia recibió una comunicación suscrita por el doctaoin etaoin etaoi etaoin shrdlul tor Rafael Lorié, Jefe de la Sanidad Cubana, en la que recomienda, que a la mayor brevedad posible se disponga que por el Ministro de Cuba en Panamá—hoy no existe, pero sí Encargado de Negocio— trate de obtener de las autoridades sanitarias del Istmo una definición clara o aproximada, de la nueva enfermedad que padecen hoy centenares de vecinos de aquella zona.

EXPERIMENTOS EN LAS LABORATORIOS

El periódico Panamá América, en su edición correspondiente al 15 de noviembre del corriente año, al tratar de la nueva fiebre desconocida entre los habitantes del Istmo, dice:

«Centenares de residencias en ambas secciones del Istmo han sido atacados de una fiebre desconocida durante la semana pasada. Los hospitales se han llenado rápidamente hasta su máxima capacidad, en tanto que muchos enfermos están recluídos en sus hogares, víctimas de la fiebre.

«Entrevistado por este periódico ayer el coronel Brown, jefe de Sanidad del Canal de Panamá, declaró que ninguna muerte ha resultado de esa fiebre todavía. Agregó que los experimentos hechos en el laboratorio experimental del Canal de Panamá no han podido determinar la clase precisa de esa fiebre, que no se considera grave.

«El coronel Brown ha manifestado también que esta fiebre actúa en forma muy favorecida a la influenza, con excepción de que el periodo de enfermedad es de una duración mucho más corta y al mismo tiempo más aguda. Añadió que en la mayoría de los casos la fiebre sube rápidamente durante el primer día y se mantiene en el mismo nivel durante el segundo, y baja gradualmente al tercer día, hasta que llega a la normalidad, dependiendo de la condición física y de la vitalidad del enfermo.

RARA MANERA DE ATACAR

«Dijo también el coronel Brown que la enfermedad tiene una manera rara de atacar especialmente en los cuarteles del Ejército, donde se han registrado varios casos. En dos compañías, por ejemplo, una puede tener entre diez o quince hombres que se quejan de la fiebre, en tanto que la otra tiene uno o dos casos y a veces ninguno no obstante el hecho de que las compañías pueden estar separadas solo unos cuantos pies.

«En vista de lo expuesto, el Departamento de Sanidad del Canal de Panamá está practicando un chequeo en el sistema de acueducto y alcantarillado. Se cree que la enfermedad ha venido de fuera, probablemente traída por un pasajero o tripulante de un barco».

«Uno de los primeros casos, sino el primero, que se ha registrado en la Zona del Canal ocurrió cuando James Stead, un inglés enfermó repentinamente en el yate «Queen of Scots». Stead llegó a Panamá hace varias semanas procedente del Perú para tomar el yate que debía conducirlo a la isla de Cocos. La enfermedad le impidió hacer el viaje y se encuentra actualmente recluído en el Hospital Colón sufriendo de pulmonía en lo cual degenera la fiebre, aparentemente, si no es atacado en sus primeros períodos».

Están a punto de sufrir otro largo colapso las obras que se venían haciendo en el Malecón

Los trabajos del embellecimiento están en su inicio, habiéndose agotado el crédito destinado para ellos. Hacienda parece opuesta a continuar dando más dinero

El Negociado de Calles y Parques de la Secretaría de Obras Públicas, que tanto se ha preocupado por la reparación de las calles, el embellecimiento de los parques, el arbolado de las grandes Avenidas, ha dado gran impulso a las obras del puerto, en los terrenos del nuevo Malecón. La importancia de las obras, huelga comentarla. Una gran parte del muro, desde el Castillo de la Punta, hasta la terminación de este en la Escalinata Monumental, que estaba planeada frente a la Avenida de las Misiones y que ha sido suprimida tal noestaba terminado. Las aceras del paseo a lo largo del muro desde el citado Castillo hasta el Embarcadero de la antigua Capitanía del Puerto tampoco. Faltaban las aceras, los contenes, y el drenaje en las manzanas de terreno ganadas al mar, así como las calles de entrada y salida a la nueva Avenida del Puerto. El entronque de esta con la Avenida Maceo, con la Avenida de las Misiones; la construcción de la Avenida de la calle Teodoro Roosevelt, hasta la antigua Maestranza, y la unión de esa con la plaza de la Catedral. Todas constituían un amplio programa de obras necesarias, que esperaban el impulso de la Secretaría de Obras Públicas y esta se propuso llevarlas a cabo recientemente.

GRAN ACTIVIDAD

En estos últimos tiempos se ha trabajado activamente, en todo ese radio, con el deseo de darle fin para la temporada invernal en que vamos a entrar. Se han redoblado las cuadrillas y la trasformación de esa parte de la ciudad, se halla en un estado de progreso digno del mayor encomio.

RUMORES DE PARALIZACION DE LAS OBRAS

Hasta el repórter ha llegado el rumor de que se teme una paralización de tan importantes obras, por el agotamiento de los créditos, ante la negativa de la Secretaría de Hacienda, a continuar autorizando dichos créditos. Sería verdaderamente lamentable que tales rumores se confirmaran, por el estado de adelanto en que se encuentran y lo que estas suponen para el embellecimiento de nuestra ciudad, y las facilidades del tránsito, ya obligado, para los turistas, que al desembarcar en nuestros muelles, se dirigen a la Plaza de Armas y a la Plaza de la Catedral para admirar las magníficas e históricas construcciones de la época colonial, y por la Avenida Nueva del Puerto desembocan al Paseo de Martí o continuan por la Avenida de Maceo encontrando a su paso el Parque Maceo, Parque del Maine, para recrear la vista en las bellezas que ofrecen a su paso el Vedado, la Playa de Marianao y el magnífico panorama de Country Club y Columbia.

LA DESOCUPACION DE CENTENARES DE OBREROS

Al perjuicio que ocasionaría la paralización de esas obras, en las que ya se ejecutó la parte principal, la más costosa, habría que agregar la desocupación de centenares de obreros, cuya penuria se acrecentaría, llevando el hambre a sus hogares, que no podrían ser empleados en estos momentos en otras actividades. Es de esperar que no se lleguen a paralizar los trabajos y que como se pensaba, lleguen a su feliz terminación, como estaba proyectado.

EL TRABAJO ROTATIVO

En la mayor parte de los trabajos se ha establecido el turno de rotación, con lo cual si es cierto que muy pocos trabajan quince días al mes, por lo pronto van remediando las más urgentes necesidades y todos pueden esperar una reacción en las actividades del trabajo, que aminore la crítica situación que la falta de este supon para el pueblo obrero.

CUATRO ASUNTOS IMPORTANTES SERAN RESUELTOS POR EL GOBIERNO AL COMENZAR 1935

Hasta el día 15 de Enero, a las 5 de la tarde, pueden pagar sus matrículas los universitarios

Los que no llenen ese requisito en la mencionada fecha, se considerará que renuncian a los derechos que les da la matrícula. Cuota para los que deseen exámen anticipado

A las 5 de la tarde del día 15 del próximo mes de enero, vencerá el término fijado por el Consejo Universitario para abonar el segundo plazo de los derechos de la matrícula oficial.

Los derechos de dicho plazo ascienden a la cantidad de $6.00 distribuídos en la sguiente forma: 5 pesos de la matrícula académica y un peso de la matrícula deportiva.

Los alumnos que usan laboratorios, habrán de abonar 50 centavos adicionales.

De acuerdo con lo resuelto en el Consejo Universitario, se entenderá que los alumnos han renunciado los derechos que la matrículo les concede, si dejarán de abonar el plazo de referencia en el término fijado.

Los estudiantes universitarios a quienes solamente les falten una o dos asignaturas para terminar la carrera que hayan escogido, podrán efectuar durante la última decena del mes de enero su solicitud de anticipo de exámenes o exámenes de cursillo, que se habrán de realizar en la primera quincena del mes de febrero.

Los alumnos matriculados oficialmente deberán abonar los cuatro plazos durante los diez días del mes de enero en que han de hacerse las solicitudes, presentando al colector de la Tesorería, la boleta de pago que le será entregada en el Negociado de Matrícula de cada facultad.

También podrán inscribirse en dicho cursillo los alumnos acogidos a la matrícula gratis.

Los estudiantes que privadamente hayan preparado las asignaturas y deseen acogerse a los beneficios de la convocatoria, lo deberán hacer también en la forma antes indicada, abonando $7.50 de derechos por cada asignatura.

EL PROFESOR TOMAS SEGOVIANO, EN LA SECRETARIA DE EDUCACION

Con verdadera satisfacción nos enteramos que el profesor y notable matemático, señor Tomás Segoviano, cuyo nombre es bien conocido de una gran parte del profesionalismo cubano, que pasó por su acreditada Academia, ha sido designado para un alto cargo en la Secretaría de Educación.

Responde este nombramiento a los deseos del actual Secretario de prestar la mayor atención al buen funcionamiento de algunos centros docentes, con los cuales quiere mantenerse en especial contacto a través del ilustre mentor, cuya valía puede él atestiguar personalmente por haber sido discípulo suyo.

Ciertamente el doctor Capote Díaz merece una felicitación por este nombramiento, que, a mayor abundamiento, será bien recibido por los elementos revolucionarios de prestigio, ya que entre ellos actuó dentro de su esfera de acción el estimado y viejo amigo de esta casa, a cuyo nombramiento nos referimos.

Esperamos poder decir muy en breve cuál es el cargo que se confía a la inteligencia y hombría de bien del señor Tomás Segoviano, a quien igualmente felicitamos y saludamos con cariño.

INTOXICACION

Equivocadamente anoche sufrió una grave intoxicación, Caridad Alvarez Ladrón de Guevara, vecina de San José número 109, siendo asistida de primera intención en el Hospital Municipal.

Columna Editorial

Urgen las anunciadas medidas para la seguridad pública

EL anuncio de que el Consejo de Estado va a reformar—de acuerdo con el Presidente Provisional de la República—la legislación sobre orden público, a fin de que ofrezca «más garantías a los ciudadanos», proponiéndose, a la vez, estudiar un sistema policíaco y judicial que permita dar mayor efectividad a la acción preventiva y punitiva contra el terrorismo, no produjo de momento el efecto psicológico que era de esperar, sino que, antes bien, intensificó la política del explosivo.

Acaso quisieron los terroristas adoptar una actitud retadora, como demostración de que no temen al resultado de los planes para extremar la severidad en su persecusión y castigo; pero parece más probable que han tratado de causar el mayor daño posible antes de que las reformas se implanten, aprovechando el escaso riesgo con que creen factible operar entre tanto, aunque tienen motivos para estar convencidos de que la era de impunidad relativa de que han gozado cesó ya, porque hoy corre un peligro cierto quien sea hallado colocando una máquina infernal.

De todos modos, sea cual fuere la causa determinante del empeño de los dinamiteros en seguir dando señales de prepotencia, lo procedente es no perder tiempo en preparar y poner en vigor las medidas que en ejercicio de sus funciones debe someter el Consejo de Estado al de Secretarios para su aprobación. La circunstancia de haberse efectuado nuevos atentados contra legaciones y consulados, seguramente con el designio de crear al Gobierno complicaciones internacionales, hace más apremiante la necesidad de extremar la campaña de represión contra los terroristas y todos los delincuentes de tipo social-político.

No es la primera vez que se realizan atentados — afortunadamente sin consecuencias graves—contra representantes de países extranjeros acreditados en el nuestro; pero los recientes deben ser los últimos, y pueden serlo si se ponen en práctica remedios más efectivos que los empleados hasta ahora, atendiendo a la necesidad impostergable de erradicar el mal constituído por la política del explosivo y cuanto la acompaña. Estamos en presencia de algo que por imperativo patriótico, e incluso por instinto de conservación, hay que combatir con denuedo, y pues el Gobierno, al fin, ha llegado a comprenderlo así, lo indicado es que se active la reforma de la legislación sobre orden público y los sistemas policíaco y judicial.

No hay que andar con empachos en legislar con vistas a la preservación de la seguridad pública, cuando hasta en la Gran Bretaña, y nada menos que habiéndose iniciado en las últimas y recientes elecciones municipales la subida de la marea socialista con el triunfo del Labour Party—que quiere llegar nuevamente al poder—la Cámara de los Comunes aprobó en tercera lectura, el 2 del pasado mes, por 24 votos contra 65, un proyecto de ley sobre sediciones, tendiente a reprimir las actividades extremistas. Y como en aquel país no hay terroristas imagínese lo que harían si los hubiera, aunque no fuese en la superabundancia que en el nuestro. Pero no los hay, entre otras razones, porque con los criminales no se tiene falsa piedad y las sentencias de muerte no dejan de cumplirse ni cuando los tribunales las dictan contra mujeres.

Andar con empachos en legislar para la protección de vidas y propiedades, al propio tiempo que para la defensa de la sociedad y el Estado, es sencillamente absurdo. No cabe sentir escrúpulos en adoptar medidas de rigor, sean las que fueren, sabiendo que aquí, como en todas partes, de triunfar los marxistas pondrían, según la frase del parlamentario socialista francés León Blum, «la legalité en vacances»...

Le anunciaron que le volarán pronto la casa

Procesado por hurto con fianza de $1,000. Hombre asaltado en San Nicolás

El Juez de Instrucción de la Sección Segunda, dictó auto de procesamiento contra Ceferino de la Fuente Calnares y Pedro Pablo García Rubino, por un delito de hurto, con mil pesos de fianza cada uno.

LO VAN A DINAMITAR

A la Policía participó José Salo Pérez, vecino de Luyanó 24, que hace días recibió una carta por Correo, donde le dicen que le van a dinamitar la casa, ignorando quién sea el autor del anónimo, ni los motivos que tenga para amenazarlo.

LO ASALTARON

El vigilante 1962, arrestó a la voz de «atájala» a Pablo Martínez Cancio, vecino de Escobar 138, por acusario el asiático José Lee, vecino de San José 56, de haberlo asaltado navaja en mano, en la esquina de San José y San Nicolás, despojándolo de la suma de 60 centavos.

El detenido ingresó en el Vivac.

EL HOTEL FLOTANTE UIVER ESTRELLADO EN EL DESIERTO ARABIGO TRAS DE HABER LOGRADO FAMA MUNDIAL

El gigante de los aires «Uiver», (arriba), de construcción americana, que logró fama bajo el nombre de «El Hotel Flotante», cuando terminó en segundo lugar en el derby aéreo Inglaterra-Australia, se despedazó en el desierto arábigo, cerca de Rutba Wells, aterrizó el aparato, Bagdad, de donde partieron los aeroplanos ingleses en busca del «Uiver».

en el Iraq, mientras volaba para establecer un record en la ruta de las líneas de la Royal Duth, de Amsterdam, Batavia, en Java, pereciendo los siete pasajeros que llevaba. El mapa da a conocer la ruta del aeroplano: El Cairo, Egipto, donde por última vez y Rutba Wells, teatro del desastre.

Un chino ahorcado entre las cañas en el Gran Boulevard

No presenta el cadáver la menor señal de que haya sido objeto de violencia

MARIANAO, diciembre 24. (Por teléfono).—A la entrada de la Avenida Gran Boulevard, en el Reparto Country Club, en medio de unas cañas bravas, apareció, en horas de la tarde de hoy, un asiático ahorcado.

Se personó inmediatamente en el lugar del hallazgo, el doctor Quadreny con el sargento Borbonet, de la Policía de Marianao, que levantó el acta correspondiente.

Según la certificación expedida por el perito, el cadáver no presenta, aparte del surco equimótico, ninguna otra lesión que pueda denotar que haya habido violencia de ninguna clase.

En el registro que se realizó en sus ropas, se halló un carnet del Gabinete de Identificación, por lo que se ha sabido que se nombra Julio Chiong, que era natural de China y que tenía 31 años de edad.

Fué remitido al Depósito del Necrocomio.—**Martínez** Corresponsal.

BOMBA OCUPADA

El sargento Barrios, se personó en la Segunda Estación, con el propósito de destruir una bomba que la policía de la misma había ocupado junto a la puerta de una casa situada en Sol y Compostela. Constaba de cuatro paquetes de dinamita envueltos en tiepe y alambre con su mecha y fulminante.

El establecimieato de nuevas industrias es uno de los que figuran entre los primeros

Los otros tres son: el problema de la carne; la ley orgánica de la Secretaría del Trabajo; la creación del Instituto del Café. Será un principio de año de trabajo

El Gabinete ha puesto en el primer término de la nutrida Orden del Día que está sobre la mesa, algunos asuntos que juzga de extraordinaria importancia.

Esto se debe a su interés de tratarlos y resolverlos definitivamente en los comienzos del año venidero.

LEY ORGANICA DE LA SECRETARIA DEL TRABAJO

El proyecto formulado por el doctor Rogelio Pina bajo la denominación de Ley Orgánica de la Secretaría del Trabajo es de aquellas cuestiones que demandan el inmediato interés del Consejo.

El proyecto del Ministro del Ramo, doctor Pina, contiene, codificadas, todas las disposiciones, órdenes, leyes, decretos, etc., etc., correspondientes al funcionamiento de dicha Secretaría.

Además de ello, la reorganización de la plantilla del Departamento en forma que todas las plazas desempeñadas por sus actuales empleados vengan a ser de plantilla para evitar que la condición de temporero de una gran parte de aquellos obligue continuamente al Secretario a solicitar los créditos necesarios para su sostenimiento y atención.

La Secretaría del Trabajo es de reciente creación, aun cuando muy anterior a la del Comercio.

Este último Departamento acaba de obtener la aprobación de la Ley Orgánica que ha de regirla. Se halla en turno la de la Secretaría del Trabajo.

INDUSTRIAS NUEVAS

El Secretario de Agricultura, señor Carlos de la Rionda, ha colocado, entre los proyectos seleccionados el que se refiere a las industrias nuevas.

Se trata de un vasto proyecto conteniendo numerosos artículos.

Puede decirse de él que es toda una legislación sobre industrias.

El proyecto establece para aquellas que abran en lo futuro sus actividades en el país y que no tengan precedentes o similares, exenciones extraordinarias en la importación de maquinarias, impuestos, aranceles, etc., etc.

El Secretario de Agricultura ha reunido entre los interesados en la vida industrial de Cuba copias de su proyecto para que se conozca y se le hagan las objeciones que se estimen prudentes.

EL PROBLEMA DE LA CARNE

El Consejo ha colocado en lugar preferente también la cuestión de la carne.

Resuelta provisionalmente abordará el asunto de un modo definitivo con vista a la propuesta de los ganaderos de Camagüey.

Etos han formulado ante el Gobierno el proyecto de establecver en la ciudad camagüeyana grandes mataderos para sacrificar las reses de aquella región y remitir sus carnes a la Habana en refrigeradores adecuados.

A cambio de ello los ganaderos exigen l aderogación de ciertos y determinados impuestos, entre los que se cuentan los de carácter municipal sobre transporte de carnes.

Los proponentes, al elevar su proyecto al Gobierno aseguran que el precio de la carne bajará de un modo tan sensible que la de yprimera clase ha de estar al alcance de los más humildes.

EL INSTITUTO DEL CAFE

Otro asunto que resolverá enseguida el Gobierno es el de la creación del Instituto del Café, según proyecto del Secretario de Agricultuda.

En estos días el Gobierno ha venido recibiendo continuamente mensajes de los interesados en el cultivo del café en los que se pide la creación del Instituto, organismo que está llamado a regular las negociaciones sobre dicha industria.

Estado del Tiempo

Nota del mediodía del lunes:

En casi toda la mitad oriental de los Estados Unidos, hay altas presiones con buen tiempo extendidas por el Atlántico, Cuba y Golfo de México. Continúa relativamente bajo el barométro al Sur.

Pronóstico para hoy martes:

Buen tiempo en general. Iguales temperaturas. Vientos alcanzando fuerza de brisote de nordeste al sudeste.

Observatorio Nacional.

En receso todas las oficinas de Educación hasta las primeras horas de mañana

Con motivo de la festividad de Pascuas no trabajaron ayer las oficinas de la Secretaría de Educación.

Gran cantidad de empleados no concurrió, por dicho motivo, a las mismas, y los que así lo hicieron, las abandonaron más tarde, jubilosos, en vista de la orden dictada en ese sentido por el Secretario.

Como quiera que el día de hoy también es festivo, las actividades administrativas no se habrán de reanudar en el departamento hasta mañana, miércoles.

Los colonos han enviado un mensaje al Presidente, en el que le ratifican su gratitud

La disposición del Gobierno restableciendo en favor de los colonos independientes el derecho a disponer de su caña la consideran como medida de suprema justicia

El señor Arturo Barrayarza, en su calidad de Presidente de la Asociación de Colonos de Cuba y cumpliendo un acuerdo del Comité Ejecutivo de dicha corporación, dirigió al Honorable Presidente de la República el telegrama cuya copia se nos remite para su inserción y dice como sigue:

«El Comité Ejecutivo de la Asociación de Colonos de Cuba, conociendo por la prensa diaria la campaña emprendida por la Asociación Nacional de Hacendados, contra la disposición de su Gobierno restableciendo en favor de los colonos independientes el derecho a disponer libremente de sus cañas y cuota correspondiente, ha acordado enviar a usted el presente mensaje. Los colonos independientes han constituido siempre numerosa clase de productores de caña en tierras propias o arrendadas con derecho a negociar con el central que conviniera a sus intereses. La Ley de Estabilización Azucarera limitó a estos colonos, lo mismo que a todos los demás productores de caña, solo el derecho a producir libremente, pero la Corporación Exportadora, organismo oficial del azúcar, integrado por hacendados, a muchos de los cuales interesaba evitar la competencia en la compra de caña, con vista a reducir su costo de materia prima en perjuicio de los productores de la citada clase, extralimitándose abusivamente en sus facultades, no solo limitó la data a dichos colonos independientes, lo cual era justo, sino que les obligó a moler en ingenios determinados, a partir del año de 1930, haciéndoles perder sin derecho ni razón alguna, su carácter de independientes. Desde entonces tal asunto ha sido una cuestión de gran importancia para los colonos por la razón económica del mismo cuanto por lo que representa de injusticia y atropello a los más elementales derechos. Es por esto que la disposición de su Gobierno, restableciendo tal principio, ha merecido el aplauso no sólo de la clase de colonos, sino de la opinión pública en general, y nos apena que los señores hacendados a quienes les hacíamos la justicia de creerles animados de los mejores propósitos de cooperación para reorganizar nuestra quebrantada industria sobre bases de equidad y justicia, se sientan alarmados por la desaparición de una práctica abusiva e injustificable. Estamos confiados señor Presidente, en que dicha medida será mantenida por su Gobierno en la forma en que ha sido publicada y por ello le reiteramos el más leal testimonio de agradecimiento de todos los colonos cubanos».

4 NUEVAS VICTIMAS DE LA PARALISIS INFANTIL SE REGISTRARON AYER

Cuatro nuevos atacados de poliomielitis o parálisis infantil, ingresaron ayer en el Hospital de Enfermedades Infecciosas Las Animas, por disposición de la Superioridad Sanitaria. Dos son residentes del pueblo de San José de las Lajas y los otros dos del de San Cristóbal.

Los primeros se nombran Hugo Asefrel, de la raza blanca, de cuatro años de edad, y Efenio Hernández, blanco, de tres años de edad.

Los dos restantes son Emilio Quintana, de 16 meses de nacido y Juan Jerez Santos, de 18 meses de nacido.

Los cuatro nuevos enfermos se encuentran bastante graves, aunque los especialistas de «Las Animas» no desesperan de salvarlos.

DESEA VENDER CARNE EN LA HABANA

A la Dirección de Ingeniería Sanitaria Nacional remitió ayer la Dirección del ramo, para su estudio y resolución, los planos y memorias enviados por el Alcalde Municipal de Guanabacoa, especificando las distintas obras que ha de llevar a cabo en el matadero municipal, a fin de colocarlo en igualdad de condiciones a los denominados «Clase A» y poder, entonces, suministrar carnes a todos los lugares de la República.

SUPRESION DE EXPENDEDURIAS DE POLVORA Y DINAMITA

VALENCIA, diciembre 24. (SE.)—El gobernador ha dictado una orden, en virtud de la cual se suprimen 117 expendedurías y depósitos de pólvora y dinamita, que quedan reducidos a 32, instalados en sitios estratégicos.

En grave crisis el Seguro de la Maternidad

Los obreros se niegan a dar las cantidades señaladas por la Ley. Será modificada pronto

Ante la negativa de gran número de obreros de contribuir al Fondo de la Ley de Maternidad Obrera, la Secretaría del Trabajo viene realizando una serie de estudios, al final de los cuales, según nuestras noticias, la actual Ley ha de sufrir importantes modificaciones, siendo una de las principales el extender los beneficios de sus disposiciones a las esposas de los obreros contribuyentes, aunque aquéllas no sean obreras.

Creen los altos jefes de la Secretaría del Trabajo que de esta manera han de solucionar los distintos graves problemas que se han presentado desde la promulgación de la referida Ley de Maternidad Obrera.

HACIA MATANZAS

Acompañado del Director de Higiene Social, Dr. Cueto, y del Jefe de Cultura y Acción Social, señor Rodés, el próximo día 30 de los corrientes el Secretario del Trabajo procederá a inaugurar la Biblioteca «José de la Luz y Caballero», en el Centro Obrero de la ciudad de Matanzas.

ROBO DE UN RADIO

Edelmira Fuertes Zambrana, vecina de Manrique 187, denunció a la policía, que de su domicilio le habían robado un radio y objetos estimándose perjudicada en la suma de 125 pesos, ignorándose por el momento quienes sean los autores del hecho.

La "Asociación de Colonos de Cuba" explica la tercera razón que había prometido al pueblo

Trata en ella del aspecto social, diciendo que si se fijara un mínimo en metálico por cada cien arrobas de caña entregada, quedaría cubierto en costo la producción

Así como en los libros de contabilidad de cualquier empresa se anotan las distintas partidas de «debé» y «haber» que arrojan las operaciones diarias y que sirven para determinar el balance definitivo del negocio, se publica también la Gaceta Oficial que a diario anota y reproduce los esfuerzos de los Gobernantes tracucidos en leyes y medidas que afectan a las actividades de la Nación para ser llevadas al balance definitivo de la Historia que ha de juzgar ajustadamente la obra de los gobernantes.

Y de ahí que vengamos a referirnos a ciertos Decretos-Leyes, publicados en la Gaceta, a raíz de cada Consejo de Secretarios, que han venido a responder a las necesidades urgentes requeridas por los Sectores de producción y trabajo para encauzar la vida del país a tono con las exigencias del progreso económico y social y que, como medidas complementarias, obligan cada vez más al Estado a dictar leyes sucesivas y coordinadoras de una nueva estructuración que no puede paralizar su acción por los trastornos que consecuentemente habrían de derivarse de esa misma falta de coordinación y engranaje.

El caso concreto a que nos referimos viene a justificar la tercer razón que habíamos ofrecido explicar a nuestros lectores que han seguido prestando atención a la serie de artículos que, en forma de colaboración han sido amablemente acogidos por la prensa de la capital. Se trata del aspecto SOCIAL. Si las razones históricas y económicas son irrefutables, este último aspecto, en el caso de un mínimum de seis arrobas para el colono que no paga renta y siete arrobas para el independiente ya que cultiva en terrenos que no pertenecen, por ningún concepto, a los ingenios, es irrebatible por cuanto, de antemano, ha sido regulado el jornal mínimum del obrero, que disfruta progresivamente, a la vez del alza y las cotizaciones del azúcar, medida que ha merecido la aprobación del colonato.

Sin embargo, conviene advertir que el mínimum solicitado para el colono, sólo es regulado en cuanto a la participación por la entrega de la materia prima en arrobaje, al precio del azúcar en el mercado; lo que a determinados límites recibiría beneficios o pérdidas corriendo la misma suerte del productor de azúcar. Es decir, que si se le fijara un mínimum en metálico, por cada cien arrobas de caña entregadas, quedaría cubierto de todo costo de producción, sin tener en cuenta los riesgos naturales de las cosechas por ciclones, restricciones, etc.

Se considera, no obstante, en otros países, la necesidad de pagar a los agricultores un precio determinado por la materia prima que venden a las industrias. Es el caso de los productores de remolacha que reciben un precio, fijado con anterioridad, por su producto. Y no hay necesidad de insistir en otros tantos ejemplos.

Lo que quiere decir, en síntesis, que por los propios riesgos del negocio agrícola se trata siempre de amparar el trabajo de la agricultura.

Creemos haber demostrado la razón que nos asiste para pedir este mínimum sin que tengamos que exponer, por otra parte, las arbitrariedades a que ha sido sometido el colonato con las medidas restrictivas, ya que no son del caso exteriorizarlas en este artículo. Y aguardando la oportunidad, antes del comienzo de zafra, de poder manifestar al Gobierno nuestro reconocimiento en asunto tan vital, al que va unido su propio interés y responsabilidad.—«Asociación de Colonos de Cuba».—**Comité Ejecutivo Nacional.**

ANCIANA ARROLLADA

María Teresa Santa Marina Cabanillas, de 56 años de edad y vecina de Estrella 135, sufrió lesiones de carácter menos grave, al ser arrollada cuando transitaba por Rayo y San Ignacio por el auto BL-331, que conducía Gil Marañón González vecino de Cárcel 7.

NUEVA DIRECTIVA DE LA ASOC. DE LA PRENSA EN SANTIAGO DE CUBA

En la tarde del día 20 del presente mes de diciembre la Asociación de la Prensa de Oriente, celebró las elecciones para cambio de Directiva, eligiendo con el entusiasmo de siempre la Directiva siguiente que, regirá sus destinos durante el próximo año 1935:

Presidente: Enrique Tintoré Ramos; Primer Vice: Adriano Esteban Ferrer; Segundo Vice: Ernesto Pujals Quesada.

Secretario: Jaime Durán Bonet; Vice: Alberto Blanco Geriñodote.

Tesorero: Salvador Sánchez García; Vice: Eloy Ibarra Ancona.

Vocales: José Arroyo Ramos; Temístocles A. Ravelo Abreu; Pedro M. Morales; Pascasio Díaz del Gallego; José Giménez Cruz y Ramón Lazo Morales.

Almuerzo al Embajador de España en Cuba

Se lo ofreció el Ministro de España en Costa Rica en el Hotel Nacional, ayer

EN uno de los amplios salones del Hotel Nacional tuvo lugar en horas del mediodía de ayer un almuerzo en honor del Excmo. señor Embajador de España en Cuba don Luciano López Ferrer.

Se lo hubo de ofrecer el Ministro de España en Costa Rica, don Luis Quer Boule, que se encuentra de paso para el país de su destino, tras de haber cumplido una misión oficial en México en ocasión del traspaso del Poder al nuevo Presidente de la República hermana, general Lázaro Cárdenas.

A dicho almuerzo asistió, especialmente invitado, el señor Subsecretario de Estado, don Guillermo de Blanck, ex representante de Cuba en la Liga de las Naciones, donde fué compañero de labor del señor Quer Boule.

También concurrieron al mismo las personalidades representativas de la diplomacia hispanoamericana, seres don Alfonso Cravioto, Embajador de México, don Wenceslao de la Guardia, Ministro de Costa Rica, y don Edwards Bello, Ministro de Chile, así como el Cónsul General de España, don Jaime Montero Madrazo y el Secretario de la Embajada, señor Raymunde.

Un grupo de señoras y señoritas puso una nota de distinción y de color en la concurrencia. Entre otras recordamos los nombres de las señoras de Edwards y de Montero Madrazo y las señoritas María Luisa López Ferrer, Carmen e Ida Moreno Madrazo y Maruja Rojas.

En síntesis, un acto espléndido y sencillo.

Dos fuertes candidaturas para la Presidencia del Ejecutivo de la Federación Médica de Cuba

Los doctores Bisbé, por el Block Guajiro Médico, y Vieta, por Afpel, lucharán en la asamblea de Cárdenas el día 28. Gran reparto de raciones entre 3,500 madres pobres habaneras

Dos candidatos para la presidencia del Ejecutivo de la Federación Médica de Cuba durante el próximobienio, suenan para las elecciones que la Asamblea Nacional ha de celebrar durante los días 28, 29 y 30 de los corrientes en el teatro «Martí», de la ciudad de Cárdenas. Son ellos los doctores José Bisbé, actual Secretario, que figurará en la candidatura del «Block Guajiro Médico». El segundo el doctor Angel Vieta Barahona, por la Agrupación Federativa Afpel. En la primera de dichas candidaturas, figuran como Secretarios el doctor Alfredo Antonetti, Catedrático de la Universidad Nacional.

Para los actos que ha de tener lugar en Cárdenas continúan recibiendose en la Secretaría de la Federació Médica, Malecón número 15, bajos numerosas mociones presentadas por los delegados de los distintos Colegios Médicos de la República.

Por otra parte podemos informar que los doctores Montoro y Bisbé, Presidente y Secretarios, actuales, están ya redactando el programa a desarrollar durante los tres días de asamblea.

La Mesa de la 14a. Asamblea Nacional estará constituída de la siguiente forma:

Presidente doctores Montoro y Juan de Rojas, éste último Presidente del Colegio Médico de Cárdenas; Secretarios, José Bisbé, Omar E. Vega, Gustavo Aldereguía y Horacio Abascal; los miembros del Ejecutivo Nacional, doctores Pedro L. Fariñas, Alberto Inclán, Calvo, Otto Blhume, Claudio Basterrechea, Rafael Menocal, Gustavo Cuervo Rubio, Reinaldo Márquez, Rafael Cowley, Guarino Radillo, Félix J. López, Florencio Hernández Coto, Federico Ordetx, Fernando J. del Pino, Angel Arturo Aballí, Félix Hurtado, Gilberto Ante y Ramón Ibarra.

DISTRIBUYEN 3,500 RACIONES

En el Negociado de Higiene Infantil de la Secretaría de Sanidad y Beneficencia, se llevó a cabo ayer, a las diez de la mañana, conforme anunciamos oportunamente, la distribución de tres mil quinientas raciones entre otras tantas madres pobres inscriptas en el Dispensario, consistiendo aquellas en dos libras de frijoles negros, dos libras de arroz, una de harina de maíz, una de azúcar y una lata de leche condensada.

Además dispuso el Secretario, doctor Lorié que por la Dirección de Beneficencia se obsequiase a los veteranos recluídos en los hospitales y asilos con su sweater de buena calidad a cada uno; comidas especiales a los enfermos; una comida especial a los indigentes recluídos en la finca Torrens y, finalmente, obsequiar a los niños de dicho campamento con un Arbol de Navidad colmado de juguetes y golosinas.

124 VARIOSOS

El brote de viruelas que existe en varios Estados de la Unión Americana, va en aumento, según los partes oficiales remitidos a nuestra Sanidad por la Oficina Sanitaria Panamericana de Wáshington, que aseguran que durante la última semana se registraron 124 nuevos casos.

Ante esta epidemia, tan cerca de nuestras costas, la Secretaría de Sanidad ha dado instrucciones a los Jefes locales de la República para que intensifiquen la inmunización antivariolorosa entre los vecinos.

LAS HORAS DE OFICINAS

Desde ayer, hasta el próximo día siete de enero, por acuerdo tomado por todos los Secretarios de Despacho, las oficinas públicas, solamente funcionarán de ocho a once de la mañana.

LA REVISTA «SOMBRAS» EN UN BELLO MAGAZINE

A nuestra mesa de Redacción ha llegado el último ejemplar de la magnífica revista «Sombras», una publicación que entraña una nueva modalidad en nuestro país.

«Sombras» es un magazine de más de 130 páginas, en las cuales se recogen interesantes historias de detectives, novelas y cuentos de misterio y toda esa literatura—sin truculencias—que ha llenado páginas y páginas y que tan a menudo ha recogido el cine.

La presentación es lujosa y contiene numerosas ilustraciones debidas al arte de nuestros más destacados dibujantes.

Al acusar recibo de «Sombras», felicitamos a sus editores, deseándoles muchos éxitos.

Prohibido por la Comandancia hacer disparos

Todo el que incurra en esa falta será detenido y castigado severamente

El comandante Díaz Calderón, Jefe de la Vigilancia de la Habana, envió anoche al Jefe de la Policía Nacional, la siguiente disposición:

«Esta Jefatura ha tenido a bien prohibir que se hagan disparos al aire, con motivo de la reciente fecha de Año Nuevo, por lo que se comunica al Jefe de la Policía, para que se sirva circular esta disposición a las distintas estaciones de policía, a fin de que toda persona que cometa dicha falta, sea arrestada y remitida al vivac de la Habana a disposición de esta Comandancia».

UN PETARDO

En la finca «El Pilar», que está situada en la barriada del Cerro, estalló anoche un petardo, sin que tuviera consecuencia de ninguna clase.

UN DESAPARECIDO

Carmen Loredo, vecina de Aguiar 60, dió cuenta a la Policía que el día 21 del actual salió de su casa su hijo Raúl Pous Loredo, el que no ha regresado, por lo que teme le pueda haber ocurrido alguna desgracia.

Admitida la querella del Dr. José Béguez

En relación con el Trust de la carne acusa a Machado, J. Izquierdo y otros muchos Srs.

El Pleno del Tribunal Supremo admitió ayer la querella establecida por el doctor José Béguez César, letrado de esta capital, en la que acusa de los delitos de cohecho, y maquinación para alterar el precio de las cosas a Gerardo Machado Morales y Carlos Machado Morales, como Presidente y Vicepresidente, respectivamente, de Ventas de Casanova, S. A.; a José Izquierdo Juliá; la entidad Lykes Bros. Company; la Matadero Industrial, S. A.; a José López Serrano; Federico Fernández Casas; Federico Vidal; Américo Casas; un tal Loinaz—expresa el querellante—administrador de la Matadero Industrial, S. A.; un tal Pedroso, cuñado del anterior y a Eugenio Fernández, a los que señala como componente del llamado «trust» de la Carne, formado para beneficiar los intereses que aquellos representaban y perjudicar los de los ganaderos libres, habiendo aquellos obtenido—sigue diciendo el querellante—una ley, firmada por los ex Senadores Juan Gronlier; Carlos Machado y Justo Lamar Roura, por medio de la cual se crearon mataderos de primera, segunda y tercera clase, con el fin de que los de primera y segunda sacrificaran reses cebadas que ellos controlaban, obteniendo Gerardo Machado una utilidad de medio centavo por libra al imponerse el sobreprecio abusivo de dicho artículo, contra el cual nadie podía competir.

El Tribunal designó al doctor José A. Riera Medina, Magistrado de la Audiencia de la Habana, para que como Juez Especial instruya el sumario, con jurisdicción propia e independiente.

JUEZ DE PRIMERA INSTANCIA DEL ESTE, EL DR. FELIX SANCHEZ PENICHET

La Sala de Gobierno del Tribunal Supremo, integrada por siete miembros, conforme lo dispone la Constitución, designó ayer Juez de Primera Instancia del Este de la Habana, al culto funcionario judicial, doctor Félix Sánchez Penichet, actual Magistrado de la Audiencia de Oriente y del Tribunal Nacional de Sanciones. Sustituye el doctor Sánchez Penichet al doctor Juan Manuel Navarrete de Paula, ascendido a Presidente de la Audiencia de Camagüey.

El doctor Sánchez Penichet es miembro del Poder Judicial desde hace diecisiete años y su modestia corre pareja con su capacidad. El nuevo Juez estuvo ayer en la Secretaría de Gobierno del Supremo, siendo felicitado por cuantos allí se encontraban.

PROSPERO LA DEMANDA DEL DR. RODRIGUEZ ACOSTA EN NOMBRE DE UN EX OFICIAL

El rector Juez de Primera Instancia del Norte, doctor Juan Francisco Nodarse, ha declarado con lugar la demanda del Procurador Waldemar Vidal, dirigido profesionalmente por el doctor Andrés Rodríguez Acosta, letrado de esta capital y de los Estados Unidos, a nombre del teniente del disuelto Ejército Nacional Enrique Ros Fernández de Castro, contra la Compañía de los Ferrocarriles Unidos de la Habana, a la que se condena a pagar todos los daños y perjuicios experimentados por dicho ex oficial al chocar un tren con su cuña-automóvil en el crucero de la calle Llinás y Pajarito. Dado lo difícil que resulta siempre, entre nosotros, el que prospere una reclamación por daños y perjuicios, sobre cuya prueba son tan exigentes los Tribunales, se ha anotado un gran éxito jurídico el antes citado doctor Rodríguez Acosta.

EL SR. LEO LAMAIRE

Personas amigas del ciudadano belga, señor Leo Lamaire, se han acercado a nosotros para que hagamos constar que es completamente incierto, que haya sido mandado a detener por indicación y a ruego de su gobierno, como también que es completamente falso, que esté actuando de acuerdo con Gerardo Machado, persona a la que ni conoce.

M.E.C.D. 2016

LA PLUMA FUENTE
Esterbrook
NUEVA - DIFERENTE
PUNTAS DE DURACROME SOLIDAS
Ahora Ud. puede obtener su punta favorita en una PLUMA FUENTE.
• • •
La Falcón—La Punta Ovalada, y Muchas Otras son Asequibles.
EN TODAS LAS TIENDAS

Representante J. R. GEADA
Empedrado 49—1 B, Habana

10¢ LATITA
MENTHOLATUM
Ya no necesita comprar substitutos dudosos sólo por lo baratos.

POR ALGO ES
que la fama de las
Pastillas del Dr. Becker
para los riñones y vegiga
aumenta con los años

FARMACIA
DROGUERIA
DE
"JOHNSON"
DE TURNO LOS LUNES
Obispo Nº30 TELEFONO-A-2129

LA MAYOR
35 EDIFICIOS
700 EMPLEADOS
SARRA
DROGUERIA
ABIERTA TODOS LOS DIAS
TODA LA NOCHE LOS MARTES
A-8026 A-3641

FARMACIAS de turno hoy

MARTES

Tte. Rey 41 A-8026 A-3841	A-1106
Zenea 59	M-4170
Salud y Gervasio	M.5410
Consulado y Colón M-4640	A-4046
San Miguel y Lealtad	U-6743
Aguila y Barcelona	M-8510
San José 122	U-2507
Avs. de Menocal 112	U-6666
Tejadillo 38	M-5272
Aguila 180	M.5353
Gral. Aguirre 1	M-5557
Concordia y Oquendo	U-6841
Infanta y Concordia	U-7070
Máximo Gómez 485	M-4128
Ruiz de Luzuriaga 129	M-5249
Compostela 163	M-8821
Avenida de la Independencia y Oquendo	U-6380
Bolívar y Manrique M-5229	M-1229
A. de la Repb. 203, M-4268	A-7578
Corrales y Cienfuegos	M-4819
Manrique y Lagunas	M-4231
Máximo Gómez 172	M.5992
Príncipe 19	U-7097
San Nicolás y Rayo	A-8188
Infanta y Estrella	U-4000
Ave. de la República 217	U-6615
Escobar y Virtudes	M-5020
VEDADO	
17 No. 58, entre J e I	F-6092
Zapata y E	F-6007
Calzada y 10	F-6262
17 No. 453, entre 8 y 10	F.6193
26 No. 361, entre 2 y 4	F-6127
23 No. 257	F-4044
VIBORA	
Tejar 16, Retpo. Lawton	X-2318
10 de Octubre 600	I-7581
San Francisco y Lawton	X-2316
10 de Octubre esquina a Chapis	I-7289 I.7700
Sta. Catalina y Luz Caballero	I-7474
Carrera de Managua y Valiente	I-5342
Gertrudis y Tercera	X-2777
JESUS DEL MONTE Y SANTOS SUARE	
10 de Octubre 231	X.2247
10 de Octubre y Santa Emilia	I-4473 I-7565
San Leonardo y Flores	I-7466
LUYANO	
Calle 11 y R. de Cárdenas	X.2525
CERRO	
Churruca 10	X-7440
Cerro esq. a Patria A-6136	M-5136

NOTA: Este grupo deberá prestar servicio público todo el día y toda la noche de los domingos, día festivos y duelo nacional: Febrero 11; Marzo 26; Mayo 6; Junio 17; Julio 29; Septiembre 9; Octubre 21; Diciembre 2; Diciembre 26.

HABANERAS

LA MODA ACTUAL

La línea de la cadera es probablemente el punto estratégico de la silueta para primavera. Los couturiers de París lo exageran invariablemente en sus exposiciones de mitad de temporada, afirmándolo con los **basques, peplums** y drapeados o bien levantan la línea de la cintura eliminando las caderas por completo.

Ninguna de las dos tendencias alientan la forma de emplearlas, reduciéndose a su expresión mínima, viéndose en cambio la línea recta que es la que predomina. Un traje de **soirée** de **Lelong** revela la versión moderna del **peplum** griego sobre una falda larga de cola siendo el modelo de crepé satín negro, empleando las dos caras de la tela con ingeniosa habilidad.

Georgette Renal nos presenta un modelo de tul azul llamado **ensemble abanico** que nos recuerda los **panniers** que se llevaban en París el año 1934.

Su traje de calle con bolero entallado, cuello levantado y falda ajustada en la cadera, con bolsillos grandes que sobresalen, resulta muy gracioso. Los que favorecen el lado negativo de esta cuestión llevan en su cabeza a **Schiaparelli**, que hace un traje de noche que recuerda vagamente la época del Imperio Inglés con un drapeado de gran originalidad que es su estilo favorito.

PAPEL DE CARTAS

La correspondencia de una persona conocida hace revivir en nosotros su recuerdo. Cada persona tiene su estilo peculiar que le sirve mucho para adquirir personalidad propia en la memoria, comúnmente vulgar, de los que viven separados de ella.

Por eso un papel de cartas, o unas tarjetas de felicitaciones finas, coco se necesitan en estos momentos, representan el gusto de la persona que la envía.

La conocida casa de **Montalvo y Cárdenas** de Galiano 54, ofrece el más fino surtido de papeles ingleses, franceses y americanos, así como las más elegantes tarjetas de felicitaciones de Pascuas y Año Nuevo.

También han recibido las famosas plumas Parker, que ha rebajado de precios para facilitar su adquisición en estos momentos.

NOTAS DE PARIS

La atmósfera que invade por el momento los centros de la moda está dentro de la nueva temporada de primavera en lo que a sombreros se refiere.

Aunque indudablemente los nuevos modelos afectarán la moda de 1935, se han creado para los que puedan pasar el rigor del invierno en las playas del sur bajo las palmeras de los trópicos. Y los modistos no se imaginan venir a los trópicos sin el sombrero de paja de ala ancha.

La copa más baja es una de las innovaciones de la temporada, definitivamente han sido reducidas y ocupan un sitio menos importante en el horizonte de la moda. Si vamos a dar crédito a los que profetizan sobre este tema, usaremos para más adelante las copas chatas como platos. El año pasado vimos algunos ejemplares y según dicen estarán otra vez de moda con nuevas y variadas innovaciones que aún desconocemos.

Por el momento atravesamos el período de transición, viendo cómo los modistos evitan el shock de los cambios bruscos, variando poco a poco, con alforzas, pellizcos o pliegues, la forma actual para desnivelar la copa y recurrir a la que vayamos a usar en la primavera próxima.

CONSEJOS DE BELLEZA

El cutis requiere una limpieza extrema, no bastando la crema limpiadora para obtenerlo.

Es preciso usar un jabón que tenga las facultades necesarias para limpiar el cutis sin quemar la piel. Para lograrlo recomiendo el **Jabón Tokalón**, que como está fabricado a base de cold-cream produce efectos favorables.

Al poco tiempo de usarlo se nota que la piel está más limpia de manchas o arrugas, quedando el cutis tirante y suave como el de un niño.

Este jabón se vende en las tiendas y farmacias al precio de cuarenta centavos.

OLVIDO

Cuando la luz del sol arde
en la lámpara muriente
que en el balcón de occidente
cuelga, temblando, la tarde;
y en el azul firmamento
aparecen los fanales
de los mundos siderales,
vuela a ti mi pensamiento...

Cuando a la luz de la luna
evoco tu imagen bella
y apareces como una
rutilante y blanca estrella;
en el céfiro callado
que llega a ti, cabalgando
en el ambiente, te mando
un beso tierno y alado...

Y cuando las sombras densas
de la noche que se extiende
por sobre la tierra, y prenden
su negra mortaja inmensa;
al callarse todo ruido
y reinar la paz silente,
con tu recuerdo en la mente,
me voy quedando dormido...

Pero ya rotos los lazos
de la noche, en su porfía
con la luz del nuevo día
que el alba trae en sus brazos;
mi sueño desvanecido
y deshecha mi ilusión,
renace en mi corazón
la ingratitud de tu olvido!

Crescencio Rodríguez Rivero.

MENU DEL DIA

Almuerzo

Grape fruit.
Tortilla de jamón.
Arroz con pescado.
Bifteck en cazuela.
Ensalada de pimientos.
Cascos de guayaba.

Comida

Cantaloup.
Consommé frío.
Frituras de plátanos maduros.
Lengua a la marinera.
Ensalada de habichuela.
Pastel de naranja.

RECETAS DE COCINA

Bacalao a la Milanesa

Se deja en remojo el bacalao la noche anterior, salcochándolo en otra agua. Después que se le quita el pellejo y las espinas se deshilacha y se coloca en una fuente. Se pone en una tartera un poco de mantequilla y aceite mezclados, un ajo machacado, una cebolla picadita y perejil poniéndolos un rato al fuego, luego se revuelve el bacalao en este mojo, sazonándolo con pimienta, sal y zumo de limón, se cubre con pan rallado y se pone al horno.

M. R. de FONTANILLS.

RECUERDE QUE LOS
"Omnibus de Camagüey"
(Los Mejores de Cuba)
SALEN DESDE SU ESTACION OFICIAL EN EL
"HOTEL PASAJE"
Salidas diarias desde Pinar del Río hasta Stgo. de Cuba
PIDA INFORMES POR EL TELEFONO M 1715
NO SE DEJE ENGAÑAR POR OTRAS EMPRESAS
Tenga siempre muy presente que nuestros ómnibus salen diariamente desde su estación en el «Hotel Pasaje»
UTILICELOS Y SE CONVENCERA DE QUE SON LOS MAS COMODOS, LOS MAS CONFORTABLES, «LOS MEJORES DE CUBA»
«OMNIBUS DE CAMAGUEY»
Desde Pinar del Río hasta Santiago de Cuba. Tlf. M 1715.

Suprima Vd radicalmente sus dolores de cabeza
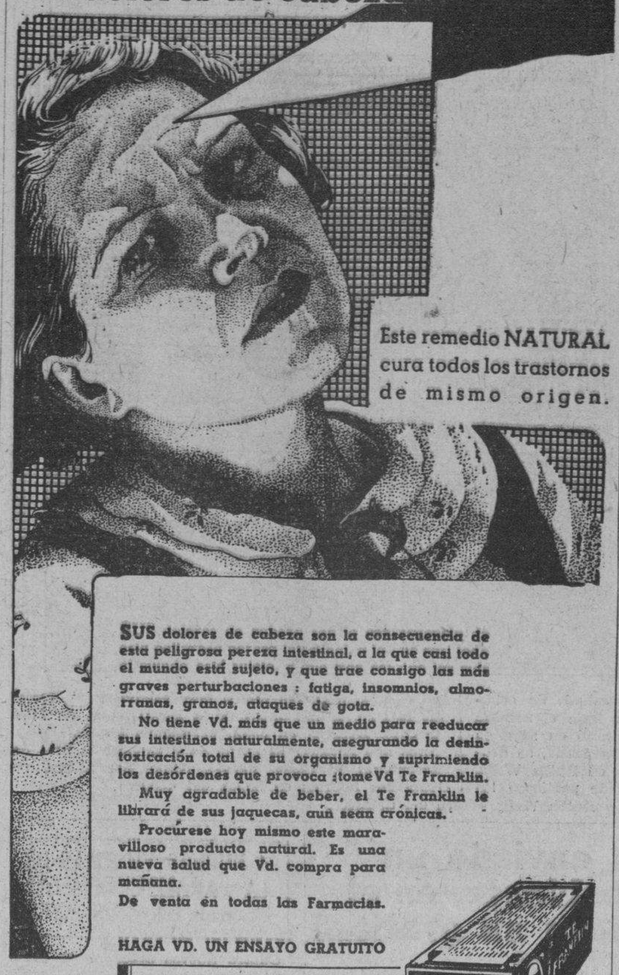
Este remedio NATURAL cura todos los trastornos de mismo origen.
SUS dolores de cabeza son la consecuencia de esta peligrosa pereza intestinal, a la que casi todo el mundo está sujeto, y que trae consigo las más graves perturbaciones: fatiga, insomnios, almorranas, granos, ataques de gota.
No tiene Vd. más que un medio para reeducar sus intestinos naturalmente, asegurando la desintoxicación total de su organismo y suprimiendo los desórdenes que provoca: tome Vd Te Franklin.
Muy agradable de beber, el Te Franklin le librará de sus jaquecas, aún sean crónicas.
Procúrese hoy mismo este maravilloso producto natural. Es una nueva salud que Vd. compra para mañana.
De venta en todas las Farmacias.
HAGA VD. UN ENSAYO GRATUITO
Pida Vd hoy mismo una muestra gratis de TE FRANKLIN al Farmacéutico depositario:
DROGUERIA DE JOHNSON
Obispo 30 - HABANA
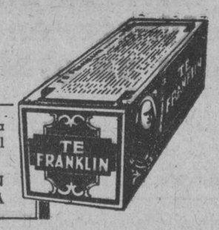

TE FRANKLIN

CRUCIGRAMA

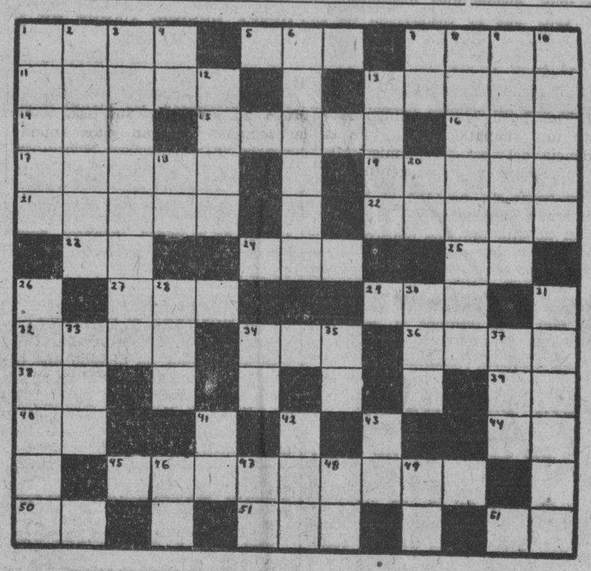

HORIZONTALES

1.—Genio maléfico entre los bagodos de Mindano.
5.—Villa en la provincia de Alicante.
7.—Cada una de las parte en que se divide un todo que se ha de distribuir entre varias personas.
11.—Mariscal de Francia partidario de Enrique IV, muerto delante de Epernay.
13.—Hermano mayor de Moisés.
14.—Adverbio.
15.—Villa en la provincia de Zaragoza.
16.—Adoré.
17.—Cierto molusco del Mediterráneo.
19.—Especie de azada.
21.—Hierba vivaz como el saúco.
22.—Hijo de Júpiter.
23.—Escuche.
24.—Valle en las montañas de Santander.
25.—Dios del Sol.
27.—Voz onomatopéyica del ruido que hace una persona o cosa al caer.
29.—Desembocadura de un río en el mar.
32.—Río de Inglaterra.
34.—Composición poética de los provenzales y de los franceses, destinada a relatar una leyenda o historia de amores.
36.—Primogénito de Isaac.
38.—Variante.
39.—Nota musical.
40.—Interjección.
44.—Especie de flecha que usaban los antiguos turcos.
45.—País de la América Central.
50.—Sílaba que repetida resulta el nombre que se da a un niño pequeñito.
51.—Sobrino de Abraham.
52.—Río de Suiza.

VERTICALES

1.—Isla del archipiélago de Filipinas.
2.—Cuadrúpedo del Perú.
3.—Filósofo griego de Sirene.
4.—Cierta hiedra de la China.
6.—Piel curtida de carnero u oveja.
7.—Artículo.
8.—Persona que habla en público (plural).
9.—Tiempo del verbo tomar.
10.—Nombre de un mes del año.
12.—Planta de flores polígamas.
13.—Continente.
18.—Diptongo.
20.—Nombre propio.
26.—Uno de los veinte ancianos del Senado mexicano azteca.
28.—Nombre femenino.
30.—Vocal (pl.)
31.—País de Europa.
33.—Camino.
34.—Variante.
35.—Pronombre personal.
37.—Juguete.
41.—Número romano.
42.—Instrumento de música a modo de violín, usado en Siam.
43.—Fórmula de la plata.
46.—Montaña de China.
49.—Antiguo nombre de la nota do.

OIGA
LA VOZ DE LA CONCIENCIA
"AERODIARIO" HUMORISTICO. QUE A VECES SE PONE SERIO
TODOS LOS DIAS DE 8 a 9 P. M.
(MENOS LOS DOMINGOS)
Por la Radio - Emisora C M C Q
LA VOZ DE CUBA (600 KILC.)
TELEFONO I-4631
Redactores
TARTARIN DE TARASCON
INOCENCIO SOLIS
JUAN CRIOLLO Y NIPSO

MATANCERAS

MERRY CHRISTMAS

La salutación de hoy.

Es así, con la expresión de mis más hondas simpatías, para todos los lectores del DIARIO DE LA MARINA, y muy en particular de esta sección «Matanceras», que escribo en el decano de la prensa cubana desde el año 22.

Doce años de diaria labor, de ininterrumpida comunicación con cuantos, interesados en el desenvolvimiento de la vida social de la Yucayo, encuentran aquí, a falta de dotes o merecimientos de que pudiera carecer, el entusiasta empeño de traer a estas columnas el más completo y más exacto resumen de cuanto ocurre en la romántica ciudad de los dos ríos.

Pascues felices, muy venturosas Navidades desea el cronista a los miles de miles de favorecedores, que en todo el orbe tiene esta centenaria publicación que llega a cuanto rincón hay en el mundo, si hay en ese rincón un hijo de Cuba.

LA BODA DE AYER

En la intimidad más estrecha.

Ante el más reducido círculo de amigos y familiares de ambos contrayentes tuvo efecto el acto civil que dejó unidos para siempre a la bella, gentil y muy graciosa señorita Marilita Ruiz y el apreciable joven Adolfo Marzol e Ibarguen.

En la residencia de la familia de la fiancée, en la calle de Milanés, quedó sancionada por la ley esa unión, que funde los corazones de la encantadora demoiselle, y del que fué hasta ese preciso momento uno de los más irreductibles bachelors matanceros.

Ante las gracias de la señorita Duiz se rindió Fifo Marzol, para fundar el hogar y crear la familia en que pone desde este instante todas las energías y todos los entusiasmos de su pujante juventud.

Van a residir los ya esposos Marzol-Ruiz a la casa de vivienda del Central Triunfo, del cual es administrador el joven caballero.

Venturas miles deseamos a esa pareja que por el luto reciente que guarda la familia de Marilita, celebró sus bodas, por su expreso deseo, sin pompas ni fiesta y con absoluta exclusión de invitaciones.

PARA LA HABANA

Un joven matrimonio.

Dejan Matanzas en los últimos días de este mes de diciembre para ir a residir en lo adelante en la capital, los esposos José Miguel Vallejo y Nena Zapico, tan bien queridos en esta sociedad.

Va José Miguel a trabajar en la populosa urbe en las oficinas de su hermano Mariano, uno de los corredores comerciales más activos que tuvo Matanzas, y que desenvuelve hoy sus actividades en la ciudad del Almendares, donde como aquí ha sabido triunfar y hacerse de una envidiable reputación.

De esa ausencia de los esposos Zapico-Vallejo son a lamentarse sus innúmeras amistades de esta población.

LA FIESTA DE ESTA TARDE

En el Deportivo.

Abre sus salones hoy para una matinée que ha de superar en brillantez, en lucimiento y en auge, a cuantas fiestas se han celebrado en la nueva casa de la simpática institución que preside el doctor Severiano López Llorens.

Las amplias salas de aquella hermosísima casa de frente al Parque se verán esta tarde favorecidas por las más celebradas bellezas de nuestra juventud, que tiene allí su sede, porque ella es esfuerzo y es triunfo juvenil, de los más dignos de ser apreciados.

Novel la institución, son los miembros todos de su Directiva, pinos nuevos, muchos de ellos de las últimas promociones universitarias.

La alegría reina en aquella casa siempre.

Porque es primaveral su ambiente.

Para esta fiesta de hoy del Deportivo, a la que prometo mi asistencia, se ha contratado una gran orquesta.

Tema obligado en mi próxima correspondencia, la descripción de ese baile.

UN REPARTO EL DOMINGO

En el Tennis Club.

Como anunció oportunamente, se llevó a efecto en la tarde del 23 del corriente, el reparto de víveres con que la sociedad de Bellamar obsequiaba a un buen número de pobres de la población.

Con María Dolores Núñez de Beato y Marina Peralta de Cruz, presidenta y directora del Tennis, diéronse cita en aquella casa un gran número de socias que las auxiliaron en la grata tarea de endulzar estos alegres días de Pascuas, muchos hogares que de todo carecen y necesitan de todo.

Ese gesto hermoso de las señoras y señoritas del Matanzas Tennis Club ha tenido acogida la mejor por parte de toda nuestra sociedad.

Es tan hermoso practicar la caridad...

LA BODA DEL SABADO

De muy alto rango.

Tema preferido en nuestros círculos todos, es esta ceremonia que el próximo 29 unirá para siempre con los indisolubles lazos del matrimonio, a la muy gentil parejita que forman la ideal señorita Fina Gómez Albuerne y al culto joven Alberto Tió y Schweyer.

Tendrá por marco ese acto, la residencia del ex Director del Liceo, Valeriano Gómez y su interesante esposa Flora Albuerne, en la calle de B. Byrne.

Se levantará allí el lindo altar ante el que se jurarán la fe de su amor esos estimadísimos jóvenes.

Dije ya, y lo repetiré hoy una vez más, que siguiendo una moda muy en boga en el extranjero, ha escogido la señorita Gómez para su toilette nupcial, el color azul, que tanto sienta a su tipo y a su espiritual figura.

Será azul su robe, que rubrica una gran casa habanera, «The Fair», y azul también cuantos detalles completen el nupcial tocado.

De azucenas azules el manguito, que en vez de ramo usará Fina esa noche, la más gloriosa de su existencia. Llevará la firma del Botánico.

Y azul el manto, que fué encargado a New York y llegó por la vía aérea no ha mucho a la Habana.

Entre los presentes y regalos que ha recibido la adorada nieta del decano de los periodistas matanceros, mi respetado y viejo amigo don Manuel Albuerne, destácanse las joyas que la madre del novio—María Schweyer Hernández—ha depositado en su canastilla.

Antiguas joyas de familia, donde los esmaltes italianos, las malaquitas, hoy tan raras, y otras prendas de cinceladuras exquisitas forman un preciado patrimonio.

Con nombres de testigos y padrinos y otros interesantes detalles, sobre esta boda, volveré a hablar en esta sección.

LA ULTIMA NOTA

Para decir que ha sido un éxodo el que en los tres últimos días ha registrado la Carretera Central, de personas que, alejándose de la Habana, han ido a disfrutar de las Navidades en el interior de la isla.

San Miguel de los Baños, el aristocrático balneario de esta provincia, y Varadero, la incomparable Playa Azul, matancera también, han sido los sitios preferidos de los habaneros.

El Gran Hotel Balneario de don Manuel Abril Ochoa, se ha visto favorecido por una cantidad de huéspedes tal, que Hilarión Cabrisas, el nuevo administrador de aquel Palacio-Hotel, ha tenido que abandonar a las musas para dedicarse por completo a sus visitantes.

Para Año Nuevo son también muchísimas las habitaciones separadas en el Balneario, por conocidísimas familias habaneras.

Y en el Náutico de Varadero, que hoy preside Iturrioz y del que es Director el ingeniero Raúl Castro, hubiera podido hacerse una reseña de la concurrencia en qua tanto como cardenenses, registrábanse nombres del Almendares.

El Náutico se prepara ahora para su gran baile de la noche de San Silvestre, en el que se servirá una espléndida cena en la gran terraza del Club.

Manolo JARQUIN

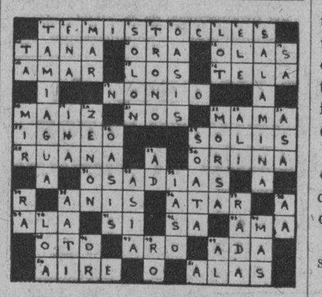

Ungüento Cadum
Para los Granos
El Ungüento Cadum hace que se sequen los granos y se desprendan, dejando la piel blanda y suave. Es calmante y antiséptico y empieza a cicatrizar tan pronto como se aplica. Ha probado ser un gran alivio para millares de personas que durante años han estado sufriendo de eczema, acne (barros), granos, furúnculos, úlceras, erupciones, urticarias, ronchas, almorranas, comezón, sarna, héridas, arañazos, cortaduras, lastimaduras, sarpullido, quemaduras costra, magulladuras etc.

He aquí un buen consejo para las muchachas gordas

En todas partes del mundo las mujeres que luchan por eliminar la gordura y adquirir esa esbeltez que las hace dignas de admiración, son atraída por las Sales Kruschen.

He aquí la receta que disminuye la gordura y hace resaltar los atractivos naturales que toda mujer posee, de una manera SEGURA y SIN DAÑO.

Por la mañana, antes del desayuno, tómese media cucharadita de Sales Kruschen en un vaso de agua caliente. Cómase menos pastelería y carnes con gordo; cómase lo menos posible patatas, mantequilla, crema y azúcar.

Es esa pequeña dósis de las sales Kruschen la que va disminuyendo la gordura y produce una saludable energía y actividad que se refleja en la brillantez de los ojos, en la limpidez de la piel, en la jovialidad y en una figura encantadora.

Pero para bien de su salud, esté segura de obtener las Sales Kruschen Una botella basta para 4 semanas y cuesta poco. Están de venta en todas las bobticas.

A Través de la Vida

(Por Héctor de SAAVEDRA)

Los Problemas del Alma

(Cuentos de Noel)

Es costumbre, sobre todo en Francia, escribir para la Navidad un cuento que refiere papá Noel y que los niños leen con ndecible gusto aunque no comprendan la intención que tienen algunos ejemplos que sugiere el ingenio del escritor.

También he referido algunos; pero como yo no sé inventar, mis cuentos han sido sencillas historias, y si alguno ha logrado enternecer a alguien se debe a esa poderosa elocuencia que tiene la verdad.

En el día de hoy me he dicho que el niño también tiene derecho a que le presten atención, a que le escriban «su artículo» y a que le hablen de sentimientos delicados; porque, por poco que lo hayamos preparado a la ternura, hay siempre en el fondo de su espíritu la sensibilidad que le hace simpática la bondad ajena.

¿Dónde encontrar un buen ejemplo de cariño, de desinterés y, sobre todo, de elevado sentimiento? He escudriñado en nuestro presente doloroso un vislumbrar un rasgo de ternura en qué basar mi historia; he buscado el agradecimiento, que es de origen divino y que parece que debiera ser tan humano, sin encontrarlo en tantas acciones que apenas disimulan el interés o la perfidia. ¿Dónde habrá ido a anidarse la gratitud, la memoria del cariño y la solidaridad del afecto?

Desistí de mi propósito, porque ni aún inventando una falsedad podía encontrar una acción que presentar a la conciencia de los niños, para decirles: ahí tenéis la pureza que deseaba mostraros para que se os ensanche el corazón...

Han pasado unos días infructuosos y la vida ha seguido resignada a sus maldades...

La otra mañana me avisaron mis criados que había entrado en «Bagatelle» un perro «muy grande». Fuí a verlo y, en efecto, era un bello ejemplar del «Perro del pastor», de origen alemán, y que, por su inteligencia, su fuerza y su carácter, la policía ha hecho de él uno de sus poderosos auxiliares.

Al decir que era «bello» he usado un piadoso eufemismo, porque sus hermosas cualidades estaban oscurecidas por un gran cansancio y una demacración visibles. No era joven. El pelo áspero y caído en muchos lugares revelaba una piel sin limpieza ni cuidados. Se veía allí como en la prole de algunos indigentes, la garra del hambre.

El perro estaba impasible, mirando con sus ojos tristes y sin brillo. Tenía la actitud de aquellos humanos que, agobiados por el dolor, miran con indiferencia cuanto le rodea. Los otros perros míos le ladraban, sin amistad alguna, porque era un intruso. El «huésped desconocido» ni los miró siquiera, ni hizo ademán alguno.

Me acerqué a él, lo acaricié dulcemente y ví que tenía al cuello una correita con la medalla que indicaba haber sido vacunado. Luego tenía dueño. Quizás pertenecía a alguna pobre familia que se había quitado el pan de la boca para pagar aquella contribución que era un engaño.

Saqué de la nevera un litro de leche y se lo dí todo. Tomó hasta la última gota. Se echó y continuó silencioso. Luego dió algunas vueltas y tornó a acostarse.

Cuando llegó la hora de mi almuerzo hice que le dieran de comer y yo mismo le regalé mis mejores bocados. Se satisfizo cuanto pudo.

Así estuvo casi sin moverse hasta que empezó a caer la tarde. Desde el portal donde me hallaba leyendo lo vi atravesar, con paso tranquilo, hasta la cerca. Lo perdí de vista; estuve esperándolo, pero inútilmente. No volvió más.

. . . . . .

Alguien pudiera pensar que era un ejemplo más de ingratitud; pero yo que tenía presente los tristes y melancólicos ojos del pobre animal, comprendí que el perro había dejado mis halagos y regalos para volver a su vida miserable donde estaban sus afectos.

DIGESTION ASEGURADA
de todos los alimentos
ELIXIR DU Dr MIALHE
Farmacia 8 rue Favart PARIS.
del Dr MIALHE profesor en la Facultad de Medicina
LAB-LACTO FERMENT MIALHE
DIGESTION
Especial de la LECHE

M.E.C.D. 2016

Crónica Habanera

BELLEZAS CUBANAS

Traemos hoy a la crónica el retrato de una de las más bellas y encantadoras señoritas de la sociedad habanera; Mariíta de Cárdenas y Porto, hija del distinguido matrimonio Fernando de Cárdenas y Rosita Porto.

EN SAN JUAN DE LETRAN

Se llevó a efecto el domingo, en pleno día, la boda de la señorita Violeta Rodríguez, muy gentil y graciosa, con el doctor Manuel Enrique Rodríguez, joven abogado.

Como complemento de su atavío nupcial, portaba la novia un ramo lindísimo.

Era uno de los más bellos modelos de la «Casa Trías», el tan acreditado jardín de la calle Doce, y estaba confeccionado totalmente con callas.

Padrinos de esta simpática ceremonia fueron la distinguida señora María Carnero viuda de Rodríguez, madre del novio, y el conocido hacendado señor Manuel Galdo.

Cuatro los testigos por parte de la novia.

Los doctores Arturo Rodríguez Carnero y Mario Pereira, el señor Franvisco Hierro y el querido compañero de la crónica de «El País», Pablo Alvarez de Cañas.

A su vez, como testigos del novio, suscribieron el pliego matrimonial el Capitán del Ejército Constitucional Luis Casas Romero, los doctores Luis de J. Muñiz y Antonio Anillo Sarmiento y el señor Francisco Sarmiento Martínez.

La boda civil se verificó ante el Notario doctor Luis de J. Muñiz y fueron testigos de este acto los señores Rubén Rodríguez, Luis Suárez y doctor Ignacio Galdo.

SIMPATICO ASALTO

En la noche del domingo tuvo efecto una simpática fiesta, en la residencia del estimado amigo Miguel A. Suárez y de su gentilísima esposa, Esperancita de Cárdenas.

Fiesta organizada por el alegre grupo de jovencitos que casi todas las semanas celebran estos animados actos informales.

La linda y graciosa Esperancita Suárez y su hermano, el joven Miguelito Suárez, hijos del distinguido matrimonio, fueron asaltados en la residencia de sus padres, en las Alturas de Almendares.

Desde hora temprana imperó el baile, que fué el principal aliciente para las parejitas allí reunidas y el que estuvo amenizado por la orquesta que dirige Richard Milán.

Entre la concurrencia, se encontraba este grupo de señoras:

Dulce María Blanco de Cárdenas.

María Pepa Recio de Díaz Payro, Pucha Casuso de Roqué, Margot Mejer de Montero, Bertha Ponce de Barraque, María Barillas de Linares, Blanquita Urbach de Simpson.

María Teresa Pedroso de Vianello

Rosita Alfonso de Beale.

Ofelia Crusellas de Seiglie, Hortensia Pérez de Aldecoa, Luisa Angulo de Delgado, Elena Diago de Arellano, Dulce María del Peso viuda de Plasencia, Hortensia Marco de Arroyo.

Esther Suárez de Eleizegui.

Señoritas:

Hortensia y Alicia Arroyo.

Albertina O-Farrill, Silvia y Gloria Seiglie, Isabel Roqué, Elsie Bosch, Elvira Loret de Mola, Gloria Juncadella, Vi Aldecoa, Lily Marín, Josefina Díaz y Silvia Linares.

Josefina Delgado.

Alicia Barraqué, Elena Alvare, Carmelina de Cárdenas, Yolanda Simpson, Alicia Arellano, Tessie y Nina Montero.

Sylvia Beale.

Victoria Quiroga, Josefina Ortiz, María Elena Castañeda, Angelita Longa, Berta María Barraqué, Elena Ponce, Dulce María Morales, Guillermina Plasencia.

Josefina y Hortensia de Cárdenas, Charo de la Torriente, Graziella Vianello y Elena Castellanos.

Entre los jóvenes:

Mike y Melchor Gastón, José María Crucet, Enrique Arellano, Diego Roque, Bertie y Charlie Beale, Guillermo y Ernesto Callaham, Eddy Castellanos, Alfredo Longa, Eduardo Solar, Pedro Selles, Rafael y Orlando de Cárdenas, Manolo y Arturo Meneses, César Faes, Antonio Madrazo, Paquito Rexach, Roberto Espín, Armando Sánchez Agramonte, Bebo Foyo, Lin Arroyo, Orlando García Faes, Antonio Madrazo, Paquito Rexach, Roberto Espín, Armando Sánchez Agramonte, Bebo Foyo, Lin Arroyo, Orlando García Faes, Manuel Castellanos, Carlos Rafeca, René Smith, Leo Cano, Ernesth Muir, Eddy López, Rafael Campaneria, Fernando Galán, Raúl Portela y Miguel Suárez Jr.

La concurrencia fué esplendidamente obsequiada con un rico buffet dispuesto en el amplio patio de la casa, que fué decorado con motivos de Pascuas.

EN EL «ENCANTO»

Como día de moda, fué grande la afluencia de público ayer en el teatro «Encanto», el bello y moderno cinema de la calle Neptuno.

Se estrenó «El Angel del Arroyo», muy interesante cinta en cuyos principales papeles actúan brillantemente, Carole Lombard, May Robson, Roger Pryor y Walter Connolly.

Hoy martes vuelve esta notable película en todos los turnos.

A las cinco y media y nueve y media, y en la matinée de la una en punto, donde también se exhibirán cartones, comedias y noticiarios y la excelente producción «El Poder de las Faldas», por Jack Holt y Jean Arthur.

Par la mañana, a las diez en punto, habrá una matinée magnífica para el elemento infantil, entre el que serán repartidos juguetes y regalos.

El programa, seleccionado especialmente, es a base de comedias cartones y muñequitos.

EL BAILE DEL CASINO ESPAÑOL

Es extraordinaria la animación que existe entre los asiduos al Casino Español de la Habana, para la fiesta tradicional de espera del año nuevo.

Una fiesta colmada de atractivos para los socios y sus familiares, que tendrá efecto el lunes próximo, en todos los salones de su palacete del Paseo del Prado.

Tocará la Orquesta de los Hermanos Martínez y el Septeto Matancero.

A media noche habrá un espléndido show, en el que actuarán la pareja Clarisse y Christian, y la simpatiquísima Tinny Griffin.

Además habrán varias sorpresas.

Dará comienzo a las diez de la noche.

LA SINGERMAN EN EL «NACIONAL»

Los admiradores de Berta Singerman, la exquisita recitadora argentina, se preparan nuevamente para escucharla desde la escena del «Nacional».

Una audición única, que ofrecerá la máxima intérprete de la poesía, y que tendrá efecto en el teatro «Nacional», el jueves próximo, a las nueve y media de la noche.

Entre los más destacados poemas que recitará esa noche, figuran «Marcha Triunfal» de Rubén Darío; «Las Campanas» de Poe; «La Rumba» de Tallett; «Dulce Milagro» de Juana de Ibarbourou, etc...

EN LA COMEDIA

Día de extraordinaria concurrencia será el de hoy en el simpático coliseo de la calle Animas.

A las dos y treinta dará comienzo la primera función, poniéndose en escena «Atrévete Susana», la divertidísima comedia.

En el turno elegante de las cinco y media, va «Malvaloca» y en el de las nueve y media «La dama salvaje», ambas interpretaciones exquisitas de Eugenia Zúffoli y su compañía.

(Continúa en la pág. SIETE)

La Alegría en la Niñez

Se logra criándolos con alimentos Puros y de absoluta Garantía.

LECHE CONDENSADA

"La Lechera"

Detenidos por la policía dos presuntos cacos

Se declararon en huelga los músicos de un teatro, reclamando mayor sueldo

La policía se personó en la casa Calvario letra A, domicilio del señor René Deyalzábal, con motivo de haberse cometido en la misma un robo de prendas y dinero por valor de dos mil quinientos pesos, siendo arrestado como un de los autores del hecho el blanco Eduardo Valdés García, a quien se le ocuparon parte de la ropa sustraída y un revólver cargado calibre 38, cuyo sujeto fué puesto a disposición de la autoridad judicial correspondiente. Los ladrones penetraron en la casa rompiendo el candado de la verja y una de las lucetas de la puerta que da por el fondo.

También fué detenido Eleuterio Benítez, vecino de Fomento 4.

ARROLLADO POR UN CAMION

Andrés Santana Echevarría, de 46 años de edad y vecino de Habana 111, sufrió ayer raves lesiones diseminadas por el cuerpo, al ser arrollado en 1 de Octubre y Gertrudis, por el camión BP-337, que conducía Demetrio Fernández Martínez, vecino de Aguiar 100, estimándose el hecho casual.

ARROLLADO POR UN OMNIBUS

En el centro de socorro del Cerro fué asistida de lesiones de carácter grave diseminadas por el cuerpo, Hilda Figueras Noriega, de 9 años de edad y vecina de Máximo Gómez 614, que le produjo al arrollarla frente a la casa 610 de la Calzada del Cerro, el ómnibus 611, que guiaba Amado Quesada Hernández, con domicilio en Paz 2.

MUSICOS EN HUELGA

Ayer tarde se declararon en huelga solicitando aumento de jornal, todos los músicos del Teatro Alhambra, constituyéndose la policía en dicho coliseo con el propósito de que el orden no fuera alterado.

Sábanas del Fabricante Directo al Consumidor

FABRICAS DE SABANAS

CUBA 81 Esq. a Sol

Sábanas medio cameras a		$0.30
» cameras sin empate, a		$0.55
» de Warandol fino, a		$0.65
» catalanas grandes, a		$0.90
Sábanas tramadas de unión, cameras imperiales, garantizadas, a		1.20
Warandol de hilo legítimo para sábanas, 10 cuartas de ancho, la vara		0.90

Anuncios «VICTORIA» U-5298.

Para evitar la fatiga...

REVIVASE con un CAMEL!

Todos los peritos tabaqueros saben que: «Los cigarrillos Camel se elaboran de tabacos turcos y nacionales que son más delicados y costosos que los que se emplean en cualquier otro cigarrillo de las marcas corrientes.

Desde Londres hasta Australia —11.323 millas—, en 33 horas y 7 minutos! Ni las perturbaciones en el funcionamiento del motor, ni las reparaciones a éste, ni la reducción en la presión del aceite, pudieron detener a Roscoe Turner el famoso aviador mundial. Su valor e indomable energía le permitieron continuar adelante. El coronel Turner, quien conoce a ciencia cierta el valor inmenso de una fuente natural de energía, dice lo siguiente: «Un aviador que vuela a grandes velocidades consume energía de la misma manera que su motor consume gasolina, pero fumándose un Camel se restaura la energía. Esto lo he notado especialmente puesto que después de fumarme un Camel me siento vigorizado. Fumo todos los cigarrillos Camel que quiero, pues nunca me afectan los nervios».

INSTRUCTOR DE CULTURA CORPORAL, Charles Adams, dice: «Cuando fumo un Camel me vigorizo rápidamente».

ARQUITECTO: Manifiesta William R. Ballard: :Cuando me siento indiferente, restauro mi energía fumándome un Camel y con ello me siento más alerta y con la mente despejada».

CAJERO DE UN BANCO: Después de cualquier esfuerzo mental», dice Baxter Davidson, «me revivo con un Camel. Los cigarrillos Camel tienen un sabor tan agradable y no me afectan los nervios».

LA SEÑORA DE LAGDON POST: «Esta popular líder de la sociedad dice: «Los Camels tienen mejor sabor, son más suaves y aromáticos. Cuando estoy cansada me revivo con un Camel».

Walter O'Keefe

Annette Hanshaw

Lo invitamos para que escuche los conciertos de *LA CARAVANA DE LOS CAMELS* con los siguientes artistas: WALTER O'KEEFE, ANNETTE HANSHAW, TED HUSING, LA ORQUESTA CASA LOMA DE GLEN GRAY. Los martes y jueves en la noche.

Estaciones Radiotrasmisoras de la Columbia Broadcasting Company, E. U. A.

Ted Husing

Glen Gray

PRECIO 20 por 25 CTS.

LOS TABACOS COSTOSOS DE LOS CIGARRILLOS CAMEL NUNCA AFECTAN LOS NERVIOS

Tobac. Company Copyright, 1934 R. J. Reynolds

JOYERIA "LE TRIANON"

REGALOS PARA BODAS...

TODOS NUEVOS

Los objetos más artísticos, los más prácticos y de mayor novedad: REGALOS QUE PERDURAN

Gran variedad, especialmente: desde $1.00 a $10.00

La Casa de los REGALOS ARTISTICOS

Salvador Fondón: GALIANO 91

M.E.C.D. 2016

Escenario y Pantalla

ENCANTO: «EL ANGEL DEL ARROYO»

Aunque el título trasciende a melodrama, se trata de una comedia frívola y sentimental, hecha según todos los indicios para que May Robson, la veterana actriz, luzca su magnífico don histriónico.

Ese «ángel del arroyo» a que alude el título, es la linda chiquilla bailadora de a 10 centavos la pieza, explotada por los empresarios sin conciencia y ambulante de juzgado en juzgado, para pagar su tributo a las leyes «azules».

Creíamos que la madre como institución teatral era una cosa privativa de los países de tronco hispánico. Ya es tradicional que «la madre de la tiple» sea algo esencialmente incorporado a los elencos de las compañías españolas. Pero, a juzgar por esta película, también en los Estados Unidos se estila la «madre de alquiler» para otorgar cierto prestigio agnaticio a la pobre artista trashumante. La cabaretera protagonista de ese «film» adopta como madre a una anciana borracha, de merodeo frecuente por las barras de los correccionales, aunque en el fondo mujer de buenos sentimientos y de vivaz imaginación.

Estos dos papeles los interpretan Carole Lombard y May Robson, respectivamente. Carole Lombard, con su belleza imponente; May Robson, con sus maduras facultades de actriz.

Como de costumbre, surge el joven muchacho de casa rica, que se enamora de la averiada cabaretera. Romanticismo. Sensiblería. La familia que se opone. Un juez que no está dispuesto a consentir la atrocidad. Y después de un juego escénico más o menos entretenido, la madre de adopción que, con gesto gallardo, salva a la supuesta hija, dándole a entender al novio de ésta que el desdén aparente de aquélla no es en el fondo otra cosa que amor.

La película se desarrolla con una técnica más teatral que cinematográfica, en parte para proporcionar ocasiones de lucimiento a May Robson, que está muy bien de dicción y de gesto.

Además de la Robson y la Lombard, toman parte en esta película el excelente actor Walter Connolly y el joven Roger Pryor, un galancete sin importancia.

Francisco ICHASO.

NOTAS

NACIONAL: EL JUEVES, PAUL WITTGENSTEIN

Cabe a la Orquesta Filarmónica de la Habana y a la Empresa del teatro «Nacional», el honor de presentar el jueves ante el público habanero al virtuoso del piano Paul Wittgenstein, una de las mayores celebridades en el mundo de las artes.

La Orquesta Filarmónica efectúa un magno concierto a las 5:30, presentando como solista a Paul Wittgestein, cuyo nombre debe ser familiar para todos los que con elevado espíritu artístico leen las crónicas del extranjero en relación con los elegidos del arte. Paul Wittgenstein, es de Viena y oriundo de una antigua y noble familia austriaca cuyos palacios se honraron con la contínua presencia de los más geniales compositores de la época. En este ambiente se desarrollaron los primeros años del gran artista que el jueves vamos a admirar, y compositores tan famosos como Johannes Brahms y Hugo Wolf fueron cultivando su inspiración. Estudió con el Maestro Leschetizky y ofreció conciertos en todas las grandes capitales europeas, y cuando la guerra mundial, atento al llamamiento de su patria dejó el piano para empuñar cho... pero, ¿quién detiene al genio?... ¿quién puede cortar sus invisibles alas...? Paul Wittgenstein, asombró al mundo, cuando reapareció en los conciertos tocando solo con la mano izquierda, e interpretando conciertos de Strauss, Wolpang Korngold, Srge Borkiewicz y otros grandes compositores que escribieron para él, y Alemania, Austria, Francia, Inglaterra, Holanda, Polonia y la Rusia soviética, se extremecieron de admiración y ovacionaron al PIANISTA MANCO, que cuando toca dá la impresión de que son cuatro manos las que recorren el teclado.

Ahora toca a La Habana, el jueves próximo, la satisfacción de admirar a Paul Wittgenstein, y ello ha de agradecérselo a la empresa del teatro «Nacional» y a la Orquesta Filarmónica de La Habana.

ULTIMO DIA DEL CIRCO SANTOS Y ARTIGAS

La troupe de los Wallenda

Hoy, día de Pascuas, se despide del público habanero el Circo Santos y Artigas, desde la escena, o mejor dicho desde la pista del teatro «Payret». Se va el Circo definitivamente después de haber celebrado en la Habana una de las más brillantes y concurridas temporadas que se recuerdan.

El Circo coge otros rumbos, llevando a otros públicos sus maravillas, sus colores, su música «sui géneris» y sus bellas artistas de formas esbeltas y graciales.

Hoy se celebran las tres últimas funciones con el siguiente horario: primera matinée, a las 2; segunda a las 4 y 30, y la última función de la temporada, a las 9 de la noche. En cada función todos los artistas se despedirán del público, agradeciendo de viva voz los aplausos que han recibido en esta temporada.

En la primera matinée se sorteará el pony que ha ofrecido la empresa, repitiendo el sorteo hasta que aparezca en el teatro el poseedor del cupón favorecido.

Los precios para hoy son los mismos que se acordaron en combinación con «Trinidad y Hermano»: 60 centavos lunetas; butacas, 50 cts., y localidades altas a 20 y 15 centavos respectivamente.

«MALVALOCA» Y «LA DAMA SALVAJE» EN EL PRINCIPAL

Tres grandes funciones ofrece hoy la empresa del teatro «Principal de la Comedia» a sus favorecedores, y seguramente han de despertar enorme interés dada la alta calidad de las mismas.

La matinée que como de costumbre comenzará a las 2 y 30, será cubierta con la preciosa comedia que lleva por título «Atrévete, Susana», en cuyo role principal realiza la señora Eugenia Zúffoli una de las más notables creaciones de su fecunda carrera artística.

En el turno de las 5 y 30, subirá al palco escénico la preciosa obra de los hermanos Joaquín y Serafín Alvarez Quintero, que lleva por título «Malvaloca», la mejor obra de estos autores, por la originalidad de su argumento y por la intensa emoción que toda ella encierra.

La función nocturna que comenzará a las 9 y 30, subirá al palco escénico «Atrévete, Susana», el último estreno de esta gran temporada de alta comedia, que a través de varios meses ha desarrollado la señora Zúffoli, gran actriz y bellísima mujer.

Al final de cada función actuará el Trío Oriental, estrenando varias canciones que de pronto serán populares entre el público habanero.

Sólo 50 centavos es el precio fijado a la luneta; y 30 centavos la butaca.

NACIONAL: MATINEE A LA UNA Y ESTRENO

La empresa del teatro «Nacional» desea felices Pascuas a su público, y le anuncia para hoy el siguiente interesante cartel cinematográfico:

En la matinée de 1 a 5 de la tarde, exhibirá el estreno en Cuba de la emocionante película «Por la vida de su rival», intenso drama de misterio en el cual se distinguen como protagonistas, Ricardo Cortez, Barbara Robbins y John Deal. La interesante producción «Las extraviadas», por Richard Cromwell y Henriette Grossman, película de gran enseñanza moral; los cartones «La carrera de Fanny», «Tretas siniestras» y «El perro rabioso», este último de Mickey Mouse; la comedia «Falsa dirección» y los noticieros Royal y Paramount.

En turnos post matnée, incluyendo los de 5.30 y 9.30, volverá a exhibirse el estreno del día, «Por la vida de su rival», cartones, comedias, etc.

Los precios: 40 centavos hasta las 8.30 y después 50 cts. Los niños, 20 centavos.

El jueves próximo, gran día de arte en el «Nacional», dos fiestas grandiosas, recesando los espectáculos cinematográficos.

A las 5.30 se efectuará el magno concierto de la Orquesta Filarmónica de la Habana, la cual presentará como solista al genial divo del teclado Paul Wittgenstein, una de las figuras más destacadas en todos los centros musicales de Europa, y discípulo predilecto que fué del gran compositor vienés, Leschetizky. Paul Wittgenstein, a su genio y a su inimitable arte, une la particularidad de tocar sólo con la mano izquierda, pues perdió el brazo derecho en la Guerra Mundial, cuando se alistó al ejército austriaco.

Las localidades para este concierto están a la venta en la contaduría del teatro «Nacional», a base de 9 pesos los palcos con 6 entradas, y $1.50 la luneta.

La otra gran fiesta del jueves en el «Nacional», es por la noche. La cortina escénica se descorrerá ante la interesante personalidad de la eminente recitadora Berta Singerman, de la cual nada hay que decir, pues es artista consagrada como excelsa por todos los públicos de la América Latina.

Las localidades para esta audición de Berta Singerman, también están a la venta en la contaduría del teatro «Nacional», a base de un peso la luneta y 60 centavos la butaca. Pueden ordenarse por el teléfono A-3730.

GRAN MATINEE EN EL CAMPOAMOR

Comenzará desde la una y en función continua, hasta las 11 y 30 de la noche, y a los precios populares de 30 centavos luneta, 15 los niños y 10 la tertulia, se ofrece un gran programa de Pascuas, donde figuran la graciosa comedia «A dormir se ha dicho», «En el parque falta gente»; noticiario de sucesos mundiales, la cinta más graciosa de Stan Laurel y Oliver Hardy, titulada «Vida nocturna» y el gran estreno de la película Metro, «La isla del tesoro», la más interesante, más popular y más leída novela de aventuras que se conoce y en la que son intérpretes principales Wallace Beery, Jackie Cooper, Lionel Barrymore, Otto Kruger y Lewis Stone.

El jueves, un gran programa Warner, donde figuran las producciones «Su último beso», de James Cagney, Joan Blondell y Víctor Jory, y «La llama revivida», de William Powell, Edna Best y Collin Olive.

Para el sábado se anuncia el debut de la espléndida compañía de revistas «Franklins Fantasy Follies», procedente de Broadway y que será una verdadera sensación, pues supera enormemente a todo lo presentado anteriormente en este teatro en el género de revistas. Bellísimas mujeres, espléndidos bailarines, artistas cómicos y una gran orquesta, hacen asegurar que los llenos continuarán en el simpático teatro «Campoamor». Los precios que regirán durante la actuación de este espectáculo, son los tan módicos de siempre.

CARTEL DEL DIA

POR LOS TEATROS:

PRINCIPAL DE LA COMEDIA. A las 3: Atrévete susana. A las 5 y 30: Malvaloca. A las 9 y 30: Atrévete Susana.

PAYRET.—A las 2, 4 y 30 y 9: El circo Santos y Artigas.

MARTI:—A las 3: Mariguana y Miami-Habana-Miami. A las 8 y 45: Mariguana. A las 10 y 30: Miami-Habana-Miami.

ALHAMBRA:—A las 2 y 30: Aquí hacen falta 3 pájaros y La Nochebuena del pueblo. A las 9: La expedición machadista.

POR LOS CINES:

ENCANTO: A-4433.—El angel del arroyo, El poder de las faldas comedias y revistas.

CAMPOAMOR: A-7054.—La isla del tesoro, Vida nocturna, comedias y revistas.

NACIONAL: A-3730.—Por la vida de su rival, Las extraviadas, comedias y revistas.

FAUSTO:—Aventuras de Cellini y Naná.

NEPTUNO:: — Todos los Hombres son Enemigos y Las Extraviadas.

REGINA:—Mística y Rebelde y La Prima-Dona Sentimental.

RIALTO:—Mística y Rebelde y La Prima-Dona Sentimental.

RIVIERA:—El Conde de Montecristo y Escándalos Romanos.

TRIANON:—Dejada en Prenda y No Queremos otro Padre.

PRADO:—El Conde de Montecristo y No queremos otro Padre.

AUDITORIUM:—A Media Noche y La Ciudad de Cartón y Los Escándalos de George White.

OLIMPIC:—Mi Vida Entera, Su Revólver era su Ley y El Diablo al Volante.

INGLATERRA:—Esposas Coquetas y La Torre Sombría.

WILSON:—Esposas Coquetas y La Torre Sombría.

LIRA:—La Pasión de Vergie Winters y El Monstruo en Acecho.

MODERNO:—Granaderos del Amor y En Nombre de la Amistad.

VERDUM:—La Fiesta en Hollywood y Pecadores a Medias.

ACTUALIDADES:—Música sobre las Olas y Desde Eva.

FLORENCIA:—Granaderos del Amor y Su Debut en Sociedad.

UNIVERSAL:—Suena el Clarín y La Horda Maldita.

BELGICA:—Así Ama la Mujer y Piernas de Perfil.

VIOLETA:—Fiel Hasta la Muerte, Hips, Hips, Hoolray.

CUBA:—El Mujeriego y La Buenaventura.

ROJO:—El Misterio de la Selva y La Buenaventura.

VIVES:—Granaderos del Amor, Deshonor, y Cercas y Balas.

LARA:—El Crimen del Vanidades y Se acabó la Fista.

APOLO:—Farsa contra Farsa y Música sobre las Olas.

MARAVILLAS:—Naná y Los Buscabullas.

MAXIM:—El Solitario y Vivamos hoy.

IDEAL.—«El tigre de Yautepec» y «Dulces heridas».

Viboreñas

¡FELICIDADES!

En la solemnidad del día de hoy, Natividad de Jesucristo, que celebra fervorosamente la Iglesia Católica, mi primera expresión es ¡felicidades!, las que de todo corazón deseo a mis bellas lectoras, y en general a todas mis amistades y convecinos, en esta Ciudad Nueva viboreña, cuna de tantas lindas mujercitas, ¡las incomparables figulinas!, ante las que siempre permanezco temeroso de no saber expresarles toda mi admiración.

En los presentes días que invitan a la mayor alegría, yo deseo que todas las que anhelan, y se merecen, las vean realizadas, para que más sonrientes que nunca, al comer las tradicionales uvas a las doce de la noche del día treinta y uno, hagan su entrada triunfal en el Año Nuevo, con todo el imperio de soberanas, disfrutando de la más intensa alegría de vivir.

El pequeño dios amoroso, Cupido, despidiéndose está del año viejo con una serie de triunfos inigualados, y a esos seres afortunados que han podido realizar sus más suspirados deseos, a ellos principalmente saludo, dedicándoles mis más expresivos votos porque en sus hogares reine la Felicidad imperiosa y amorosamente.

Y repito a todas y a todos, como al principio:

¡Felicidades!!...

TEMPORADISTAS

Para disfrutar de las actuales festividades, y hasta después de Reyes, se han trasladado a la finca que en Pedro Betancourt posee su padre el respetable caballero Antonio Camaraza, los jóvenes esposos Elvira Camaraza y el cumplido y bien querido amigo «Cucú» Alvarez Cerice.

Con ellos también disfrutarán de estas «vacaciones» los jóvenes esposos Hortensia Angulo y Waldo O-Farrill.

Mucho agradezco a «Cucú» su visita y felicitación.

NUEVAS RESIDENCIAS

La distinguida dama Sarah Vallejo viuda de Nogales e hijos han trasladado su resiencia de la calle de Chaple, a la de Morell número 3, altos, entre San Carlos y Pasaje, Loma de Chaple.

Mucho agradezco a mi estimada amiga Sarah el ofrecimiento que por conducto de su hijo Ebaldo me ha hecho, y felicito a Ebaldo por su inspiradísima poesía, dedicada al inolvidable Gustavo Sánchez Galarraga, que ha dado a conocer en su interesante sección, mi admirada compañera María R. de Fontanills.

También los jóvenes esposos, bella dama Lolita Villaverde de Rayneri y Rafael Rayneri, han trasladado su residencia.

Por mi conducto ofrecen su nuevo hogar a sus relaciones sociales en Neptuno y Bruzón número 356, altos tercero.

Muchas prosperidades les deseo en su nueva casa.

NUEVOS ESPOSOS

Lo son desde el anterior sábado, la bella dama Argentina Péllico y el joven José Fernández Jané.

Su boda se efectuó en nuestro Juzgado Municipal, ante nuestro popular Juez doctor Juan Manuel Valdés González.

Muchas felicidades les deseo en su nuevo estado.

SEÑORITA FIFI HERNANDEZ ESTRADA

Celebra hoy su cumpleaños, fecha q. seguro es influye tanto en su dulcísimo carácter, tan linda y graciosa trigueñita, que en tan alegre día viera la luz, para ser entre nosotros un bello ángel terrenal.

Yo deseo que «Fifí», desde hoy una subyugadora mujercita quinceña, cumpla muchos y dichosísimos años y yo pueda felicitarla.

Urbano del Castillo.

BERTA SINGERMAN EN EL NACIONAL

El más relevante acontecimiento artístico en la Habana será, sin duda, la gran audición poética que la genial artista Berta Singerman ofrecerá en el «Nacional» el próximo jueves, a las 9 y 30 de la noche.

El programa preparado servirá de gran lucimiento al talento polifásico de esta excepcional artista que sabe expresar de una manera incomparable todas las emociones, toda la gama de sentimientos humanos con la misma maestría. He aquí el programa: I).—«La niña de Guatemala», de Martí; «Dulce milagro», de Ibarbourou; «Nocturno», de Asunción Silva; «Hombres necios», de Sor J. I. de la Cruz; «La rumba», de Tallet. II).—«Somos siete», de Wodsworth; «De la propiedades...», de Arcipreste de Hita; «Despedida», de Paul Geraldy; «Canción antigua», de anónimo; «Mercha triunfal», de Rubén Darío. III).—«Serenata», de Tomás Morales; «Romance de la infantina», anónimo; «Nanas», anónimo; «Balada del arenque ahumado», de Charles Cross; «El rey de los elfes», de Goethe; «Las campanas», de Poé.

Los precios son: Lunetas numeradas, un peso; butacas numeradas, 60 centavos, delanteros, 40 centavos; tertulia, 30 centavos. Las localidades están ya a la venta en la contaduría del teatro «Nacional».

GRAN MATINEE A LAS TRES EN EL MARTI

Hoy martes, Pascuas de Navidad, habrá una gran matinée extraordinaria en el «Martí», a las 3 de la tarde. Subirá a escena «Mariguana», fantasía con gotas de revista, original de Armando Bronca, con música del maestro R. Prats; y «Miami-Habana-Miami», revista de palpitante actualidad política, original de Carlos Robreño, con música de Rodrigo Prats. En uno de los cuadros de esta revista, hay un desfile de modelos que es un alarde de elegancia y buen gusto. Para esta gran matinée regirán los precios de 30 centavos luneta; 20 cts. butaca y 10 centavos la tertulia.

Por la noche, a las 8.45, «Mariguana».

A las 10.30: «Miami-Habana-Miami».

El viernes, estreno de la revista del año, libro de Carlos Robreño con música del maestro Rodrigo Prats, titulada «A la conclusión del año...» Es un resumen de la vida nacional en el año que termina.

El día 8 de enero: homenaje a Alberto Garrido. Estreno de «El frente único» y otras novedades. Vea programas.

GRANDIOSA MATINEE EN EL ENCANTO

A las 10 de la mañana, gran tanda infantil con películas seleccionadas especialmente para niños y repartiéndose entre todos los que asistan, preciosos juguetes. Esta tanda sólo cuesta 20 centavos, lo mismo niños que mayores.

A la una en punto comienza la gran matinée de Pascuas, en la que figuran: Noticiero, el cartón «Paula Chismosa», la preciosa panorámica «Un rincón de Island», la interesantísima producción «El poder de las faldas», con Jack Holt y Jean Arthur, y el gran estreno de «El ángel del arroyo», lo mejor que se ha hecho en películas sentimentales, y que interpretan maravillosamente Carole Lombard, May Robson, Walter Connolly y Roger Pryor. Esta matinée cuesta 20 centavos los niños y 40 centavos los mayores.

En turnos elegantes de tarde y noche, se repite «El ángel del arroyo», exhibiéndose también, a las 7.30, «El poder de las faldas».

El jueves, estreno de la producción musical «A tu salud», con John Boles, Pat Patterson y Spencer Tracy. John Boles tiene en esta producción varias oportunidades excelentes de lucir su bella voz, cantando varias canciones preciosísimas. Para despedir el año se anuncia el estreno de «Música y mujeres», fastuosa producción Warner, con Rubby Koeler, Dick Powell, Joan Blondell y las muchachas más preciosas de Hollywood.

GACETILLAS

FAUSTO: «AVENTURAS DE CELLINI»

En matinée de una a cinco de la tarde exhibirá las películas, «Aventuras de Cellini», interesantísima y grandiosa producción Artistas Unidos, con Fredric March y Constance Bennett como protagonistas, «Naná», de la novela de Zola por la genial Ann Sten, el cartón animado «La Premiere de Micky» noticiero mundial, la Comedia «bajo los cielos de Suecia» y «El Perra rabioso», por Mickey Mouse.

Después de la matinée y turno doble exhibiéndose el mismo programa con las películas «Aventuras de Cellini» y «Naná», cartones, etc.

Precios para la matinée y turno doble 20 centavos mayores y niños.

En turno de 8 y 30, se exhibirá nuevamente «Naná», y en el de las 9 y 30 «Aventuras de Cellini», completando los programas cartón y sinfonía tonta.

Precios para estos turnos: 30 centavos los mayores y 15 centavos los niños.

Para el jueves, día de Kay Francis y para el viernes: «El Conde de Montecristo», por Robert Donat y Elisa Landi.

NEPTUNO: «TODOS LOS HOMBRES SON ENEMIGOS»

En la matinée de 1 a 5 de la tarde exhibe, las películas «Todos los hombres son enemigos», por Helen Twelvetrees, «Las Extraviadas», por Richard Cromwell y Henriette Grosman, el cartón de Mickey Mouse «El Perro Rabioso», la cofedia «Bajo los cielos de Suecia», variedad y noticiero mundial.

Después de la matinée enturno noble: 20 centavos los mayores y los niños.

En el turno de 8 y 30, se exhibirá nuevamente la película «Las Extraviadas» y en el de las 9 y 30, «Todos los hombres son enemigos», con comedia y cartón en ambos turnos.

Precios por la noche: Mayores 30 centavos y los niños 15 centavos.

Para mañana miércoles se anuncia: Wonder Bar, y para el jueves a petición, «El Conde de Montecristo».

REGINA: «MISTICA Y REBELDE»

Gran matinée a la 1 y 30 presenta hoy «Regina». Todos Estrenos. Radio presenta el grandioso cartón «El Ladronzuelo» y la comedia de gran risa «Pisito a Media Luz» Estreno de la gran película de Zassu Pitts. Exito de Risa «La Prima Dona Sentimental», estreno de la grandiosa obra Radio «Mística y Rebelde» de Katerine Hepburn. (Una gran película).

Los precios: 20 centavos los mayores y 10 los niños.

Mañana: «Mística y Rebelde» y «La Prima Dona Sentimental».

Viernes 28, «Párese y Aplauda». La película que toman parte todas las estrellas de la Fox.

Día 31, a las 11 y 30, una tanda especial para esperar el año y a Beneficio de los empleados.

Día 1: «Stingaree».

RIVIERA: «EL CONDE DE MONTECRISTO»

Hoy en la matinée que comienza a la 1 y 15 se estrena la grandiosa producción de los Artistas Unidos interpretada por Robert Donat y Elisa Landi que se titula: «El Conde de Montecristo», exhibiéndose además la simpática producción de los Artistas Unidos interpretada por el incomparable Eddie Cantor que se titula: «Escándalos Romanos», revista y cartón.

En las tandas elegantes de 5 y 15 y 9 y 45 se exhibe la gran producción de los Artistas Unidos interpretada por Robert Donat y Elisa Landi que se titula: «El Conde de Montecristo», revista y cartón. A las 8 y 15, «Escándalos Romanos», por Eddie Cantor.

Jueves: «Todos los Hombres son Enemigos», por Helen Twelvetrees.

Sábado: «20 Millones de Enamorados», por Dick Powell.

Pronto: «Nacida para el Beso», por Jean Harlow.

TRIANON: «DEJADA EN PRENDA»

En la matinée de una y media: revista Metro, muñequitos, la comedia Novio Tímido, la bella creación de la niña Shirley Temple, «Dejada en Prenda» y «No Queremos otro Padre», por Adolfo Menjou y Doris Kenyon.

En las tandas de 5 y 15 y 9 y 45: revista, muñequitos y la bellísima producción de la precoz artista Shirley Temple, tiulada «Dejada en Prenda».

Precios: 20 centavos, mayores, y 15 los niños, hasta las 6 de la tarde.

Por la noche: 30 centavos, mayores. Niños: 20.

Tanda de 8 y 30: «No Queremos Otro Padre».

Mañana: «Dejada en prenda», por Shirley Temple, y Una Sombra que pasa», por Fredric March.

Sábado 29: «El Dilema de una Mujer», por la encantadora trigueña Kay Francis.

Para el domingo próximo figura en los carteles de «Trianón» la interesantísima cinta de William Powell, «La Llama Revivida».

PRADO: «EL CONDE DE MONTECRISTO»

En matinée de 1:30, tanda y noche, la maravillosa película «El Conde de Montecristo», en la que se ha reproducido, aumentando su interés con la acción y la palabra, la famosísima novela de Alejandro Dumas. Entre los atractivos mayores de esta gran producción, hay que referirse en primera línea a la actuación del joven actor Robert Donat en el papel de Edmund Dantés, role que requiere excepcionales condiciones en el actor. En el role femenino e interpretando el papel de Mercedes la bellísima actriz Elissa Landi.

A las 2 y 15, 5:00 y 8:30, estreno de la interesantísima película «No Queremos otro padre», por Doris Kenyon, Adolph Menjou y el precoz niño Dickie Moore. Además un precioso cartón musical.

Precios de costumbre: veinte centavos los mayores hasta las 6 y 30 y treinta centavos después de esa hora.. Niños siempre quince centavos.

AUDITORIUM: GRAN MATINEE DE PASCUAS

La empresa del gran teatro «Auditorium» de Calzada y D en el Vedado, ha combinado para hoy, primer día de Pascuas, en las tradicionales fiestas cristianas que el mundo entero celebra, una magnífica matinée dedicada a los niños, con programa selecto. A la 1:30, se exhibirán las cintas «A media noche», interesante comedia de gran risa, la magnífica film «La ciudad de cartón» con Antonio Moreno y Catalina Bárcena, Alfombra Mágica Fox. Comedia, y la monumental producción: «Los Escándalos de Goerge White», por Ruddy Vallee y Alice Faye. En la tanda elegante de las 5:30, va revista Fox, Alfombra Mágica, la producción: «La ciudad de cartón» hablada en español. En la tanda corrida de las 8:30, pasarán por la pantalla, revista Fox, la cinta «La ciudad de cartón» y la joya «Los Escándalos de George White» con un grupo de estrellas conocidas y admiradts por nuestro público.

Los precios como siempre, mayores 15 centavos hasta las 6:30, después 20 centavos, niños a toda hora 10 y tertulia 10.

EL CONCIERTO DE LA «ORQUESTA FILARMONICA»

Continúan los preparativos para el gran concierto de la Orquesta Filarmónica de la Habana, que tendrá efecto el próximo jueves, a las cinco y media de la tarde, en el teatro «Nacional».

Actuará como solista, ejecutando el concierto de Ravel para la mano izquierda, el famoso pianista austriaco Paul Whittgenstein, de un solo brazo.

Este concerto lo escribió Maurice Ravel, el admirado música francés, por encargo del notable artista que hoy lo interpreta. La obra, de una pureza y armonía exquisita, está dividida claremente en cuatro secciones, aun cuando su escritura aparece como un solo tiempo y se ejecuta sin interrupción alguna.

La presentación de Paul Wittgenstein con la Filarmónica, será el acontecimiento artístico más destacado de la semana.

RIALTO «MISTICA Y REBELDE»

Hoy día de Pascuas «Rialto» tiene una gran matinée con 5 estrenos: «El emigrante» comedia. «Pisito a media luz» comedia.

«El ladronzuelo» Cartón. Estreno de la gran película titulada «La prima donna sentimental» de Zazu Pitts, éxito de risa. Estreno de la grandiosa pelcula Radio «Mística y rebelde» de Katherine Hepburn.

Los precios a todas horas 20 centavos luneta y preferencia.

Mañana: «Mística y rebelde». Y la prima donna sentimental».

Día 28: «Párese y aplauda».

Día 31 el beneficio de los empleados a las 11:30 para esperar el año. Películas y sorpresas.

Día 1 en Matinée y noche: «Stingaree».

OLIMPIC: EXTRAORDINARIA MATINEE

Para celebrar el primer día de Pascuas, la empresa del gran cine «Olimpic» de Avenida de Wilson y B. en el Vedado, ha combinado el siguiente programa:

Matinée a la 1:30 con el gracioso cartón-comedia «Betty ante el Juez». La linda variedad: «Lucha Pancrasio». La original comedia, éxito de risas «Los destructores» por Karl Dane y George K. Arthur. Estreno de la monumental producción «Mi vida entera» por Frederic March, Mirian Hopkins y George Raft. El divertido cartón «Pescando al Pescador». El sensacional drama del Oeste «Su revólver era su ley» por Ti mMcCoy. A las 5:15 y 9:45: «Mi vida entera» y a las 8:30 estupenda producción «El diablo al volante» de Edmund Lowe y Wynne Gibson.

INGLATERRA: «ESPOSAS COQUETAS»

San Rafael y Consulado M-5527; de 1:30 a 6:30 10 centavos. Damas y niños; y 15 centavos caballeros; y de 6 y 30 a 11 y 30 20 centavos caballeros, 15 centavos damas, y 10 centavos niños.

La mejor proyección, y el más perfecto sonido de La Habana.

Hoy, tarde y noche, la comedia musical «Opera telefónica» el cartón «La carrera de galgos», revista y las super-producciones, «Esposas coquetas» regia super-joya por Margaret Lindsay, y Donald Woods; y «La torre sombría» sensacional y emocionante producción por Edward G. Robinson y Mary Astor.

A las 5 p. m., «Esposas coquetas» y «La torre sombría».

Mañana, programa extraordinario, en honor de los empleados de esta empresa, con un magnífico espectáculo.

Jueves: «La pasión de Vergie Winters» por Ann Harding; y John Boles.

Sábado: «Aunque no me quieras» por Ruth Chatterton y Adolfo Menjou.

WILSON: «ESPOSAS COQUETAS»

Belascoaín y San Rafael, U-5863; de 1:30 a 6:30 15 centavos, y de 6:30 a 11:30 20 centavos. Niños 10 centavos a todas horas.

La mejor proyección y el más perfecto sonido de la Habana.

Hoy, tarde y noche, la comedia musical «Opera Telefónica» y el cartón «Bosko Leñador», revista y las superproducciones «Esposas Coquetas», magistral joya por Margaret Lindsay y Donald Woods y «La Torre Sombría», sensacional y emocionante atracción por Edward G. Robinson y Mary Astor. A las 5 p.m. «Esposas Coquetas» y «La Torre Sombría». Mañana, función extraordinaria, en honor de los empleados de este cine, con un monumental programa extraordinario.

Jueves «La Pasión de Vergie Winter», por Ann Harding y John Boles.

Sábado: «Aunque no me Quieras», por Ruth Chatterton y Adolfo Menjou.

LIRA: «LA PASION DE VERGIE WINTERS»

Hoy día de Pascuas, comienza la función desde la una y noche a las 8:15 con un programa magistral. Comienza con comedia y variedad, cartón y revista. Soberbia con comedia y variedad, cartón y revista. Soberbia super joya de argumento valioso «La Pasión de Vergie Winter», por John Boles y Ann Harding. Colosal producción de mucha acción «El Monstruo en Acecho», por un bello reparto. Mañana: «La Pasión de Vergie Winter» y «Pura Dinamita». Jueves. «Villa Villa» y «La Mujer Voluptuosa». Viernes programa de grandes risas, «Ladrones» y «Dos Veces, Dos», por Laurel y Olive Hardy y «Mister X», la película misteriosa.

MODERNO: «GRANADEROS DEL AMOR»

En todos los turnos de matinée, tanda y noche, se ofrece un magnífico programa Fox. «Granaderos del Amor», de Raul Roulien, Conchita Montenegro; «A Falta de Pruebas», de Preston Foster, Wynne Gibson; «En nombre de la amistad», George Lewis; «La Hija del Banquero», cartón-comedia; «Inglaterra Rural», alfombra y un «Noticiario Fox». Luneta 20 centavos, Niños 10 centavos. Mañana, «Granaderos del Amor» y «Esclavas de la Moda».

VERDUN: «LA FIESTA DE HOLLYWOOD»

Un gran acontecimiento se espera para hoy en el teatro «Verdun» con un grandioso programa, estreno de la bonita comedia toda llena de risa titulada «La Fiesta en Hollywood», por Stan Laurel, Olive Hardy, Lupe Velez y Jimmy Durante, además se pondrá la super joya «Pecadores a Medias», por el gran actor Joel Mc Crea y Sally Blane, revistas, cartones y comedias. Los precios como de costumbre, matinée y tanda 5 centavos todos. Por la noche, mayores 10 centavos. Niños menores de 10 años 5 centavos. Mañana, «La Fiesta de Hollywood» y «Pecadores a Media».

ACTUALIDADES «MUSICA SOBRE LAS OLAS»

Grandioso e interesante el programa de hoy en «Actuidades», situado en la calle Monserrate. En matinée, tanda y noche, divertida comedia, cartón y variedad. Suntuosa y maravillosa joya «Música Sobre las Olas», por Bing Beles. Regia y exquisita producción de argumento interesante «Desde Eva», por George O-Brien. Mañana «Escándalos de George White» y «Farsa contra Farsa». Jueves, función a beneficio de los empleados con «El Precio de un Beso», «El Ultimo de los Vargas», episodio «El Tesoro del Pirata» y muchas variedades.

FLORENCIA: «GRANADEROS DEL AMOR»

Hoy día de Pascuas se ha combinado un regio programa en el gran cine «Florencia» de San Lázaro y San Francisco. Matinée a la una, tanda de las 5 y noche a las 8, con revista, comedia y cartón. Magnífica y soberbia super producción «Granaderos del Amor», por Raul Roulién. Estupenda joya de argumento muy valioso, «Su Debut en Sociedad», por Frances Dee. Mañana, «Granedors del Amor» y «Conducta Desordenada». Jueves, «Aunque no me Quieras» y «Misterio de la Niebla».

UNIVERSAL: «SUENA EL CLARIN»

Para hoy se anuncia en el confortable Universal un programa para conmemorar el día de Pascuas. Función de 1 a 6 y de 6:30 a 11, con dos preciosas comedias. Episodio 8 de la gran serie «El Tesoro del Pirata». Interesantísima producción «La Horda Maldita», de Randolph Scott. Grandiosa joya musical de argumento interesante, «Suena el Clarín», por George Raft, mañana miércoles, «Suena el Clarín». «El Modo de Amar», episodio 9 de «El Tesoro del Pirata».

BELGICA Y VIOLETA: DOS BELLAS CINTAS

En el «Bélgica», dos grandes películas se exhiben en este confortable cine. Matinée, tanda y noche. Cartón, revista y comedia. Extraordinaria y bella joya, «Así Ama la Mujer», por Joan Crawford y Gene Raymond. Colosal producción «Piernas de Perfil», por Buster Keaton. Mañana, «Carne» y «Así Ama la Mujer».

En matinée, tanda y noche, se exhiben dos magníficas películas en este popular cine. Da comienzo con comedias, cartón y revista. Divertidísima y valiosa super joya, «Hips Hips, Horray», por Weeler y Woofe. Regia producción «Fiel Hasta la Muerte», por W. Huston. Mañana, «La Bailarina» y «Sucedió en París».

CUBA Y ROJO: DOS GRANDES FILMS

En el «Cuba», matinée, tanda y noche ofrece el concurrido cine «Cuba», de la calle Suárez, dos valiosas películas a precios populares. Comedia, cartón y revista. La divertidísima super joya «El Mujerego», de James Cagney. Regia y maravillosa producción «La Buenaventura», en español, por Enrique Caruso Jr. y Anita Campillo. Mañana, «La Buenaventura» y «Voltaire», dos valiosas películas.

En el «Rojo», en celebración al primer día de Pascuas, la empresa ha combinado un regio programa. Matinée, tanda y noche, comedia y variedad. Sensacional producción muy interesante: «El Misterio de la Selva», por Bette Davis. Soberbia super excelsa joya en español, «La Buenaventura», por Enrique Caruso Jr. y Anita Campillo. Mañana, «La Buenaventura» y otra grandiosa película.

M.E.C.D. 2016

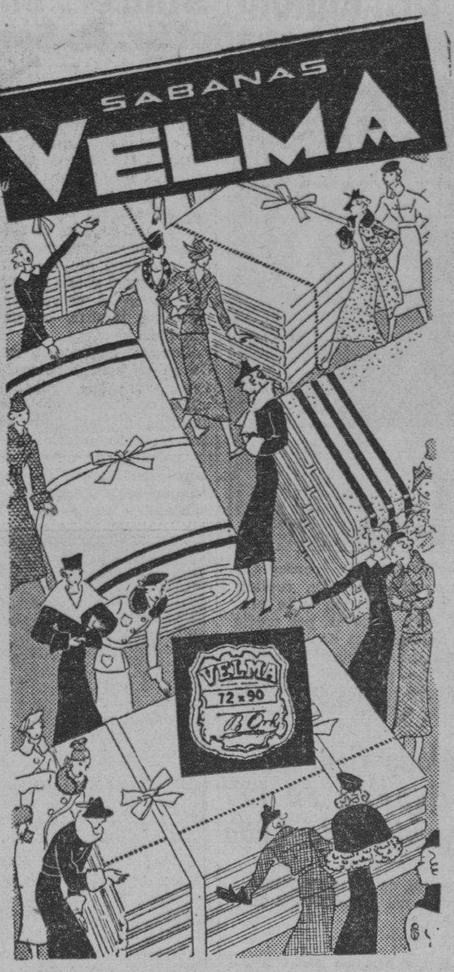

INICIE EL AÑO COMPRANDO
SABANAS

VELMA

UNA INVERSION QUE AL TRAVES DEL TIEMPO
COMPRUEBA EL ACIERTO DE LA ELECCION

FABRICAMOS
JUEGOS PRIMOROSOS
EN TODOS COLORES.

PIDA **VELMA** EN EL ESTABLECIMIENTO DE SUS SIMPATIAS Y OBTENDRA ARTICULOS DE GARANTIA.

Crónica Habanera

(Continuación de la Pág. CINCO)

CRISTINA FERNANDEZ

La bella y gentil señorita Cristina Fernández, ha merecido las más altas calificaciones en los exámenes finales de la Escuela del Hogar.

NACIMIENTO

El doctor Moisés Chappotín, capitán médico del Ejército y su bella esposa Olga Nasi, han visto alegrado su hogar en días pasados, con el nacimiento de una niña preciosa.

Llegue hasta ellos nuestra felicitación.

EN EL ANGEL

En la Iglesia del Santo Angel Custodio, tendrá lugar en la noche del jueves, el enlace de la señorita Alda Roqueta y Jordán, muy gentil y distinguida, con el señor Eduardo Ortiz Jiménez.

Simpática ceremonia, señalada para las nueve y media, que será apadrinada por la señora Carola Ortiz de Pruna y por el doctor Elier Roqueta Martínez, hermana del novio y padre de la novia, respectivamente.

Firmarán como testigos por la novia los doctores Ceferino Saiz de la Mora, Magistrado de la Audiencia de la Habana; Francisco Marill Hermoso, Teniente Médico de la Policía Constitucional; Fernando Pruna Blanco y Teatino Camacho Jordán, y los señores Horacio Roqueta y José Valcárcel y Fernández.

Por el novio los doctores Manuel Pruna-Latté; Ramón Flores Unanue; Francisco Félix Ledón y Walterio Ortiz Jiménez; y los señores Leopoldo González López y Tulio Tarafa.

Irán de damas de honor, las señoritas Margarita Henríquez, Anais y Josefina Roqueta y «Vita» Jordán.

Y como «flower girl» la graciosa niña Cándida Valcárcel.

La iglesia será objeto de un decorado magnífico, obra de los artistas tan acreditados del jardín «Milagros».

También tendrán a su cargo el ramo de novia, de última creación.

CONCURSO DE PIANO

En el Salón de Actos de La Anunciata, tendrá lugar en la tarde de hoy el Concurso de Piano que celebrará el Conservatorio de Música Carlos Alfredo Peyrellade, que dirige el estimado compañero Julio Pérez Goñi.

Dará comienzo el acto, a las cuatro de la tarde.

He aquí el programa:

Cuarto Año
Medalla de Bronce
Sonta op II No. I. Beethoven.
Allegro moderado.
Olga Diéguez.
Nelia Sánchez.

Quinto Año
Medalla de Plata
Sonata X X. Haydn.
Allegro.
Josefina Penabad.
Aurelia Forncs.
Josefina Morera.
Silvia Lleonart.
Esperanza Penabad.
Ma. Teresa Vigil.
Berta Badías.

Sexto Año
Concerto op XVI.
Allegro molto moderato.
Adagio.
Allegro moderato molto e marcato.
Miguel González Llorente.

La obra de Sexto Año será acompañada por un conjunto de cuerdas, bajo la dirección del maestro Amadeo Roldán, Director de la Orquesta Filarmónica de la Habana.

EN EL «NACIONAL»

Nuestro máximo coliseo se verá muy favorecido en el día de hoy.

Como primer día de Pascuas, habrá matinée desde la una y media y función de tarde y noche.

Atracción máxima en los programas del día, será el estreno de una gran producción, que se titula: «Por la vida de su rival», drama intenso de intrigas y misterios, en cuya interpretación se destacan Ricardo Cortés, Bárbara Robbins y John Beal.

En la matinée se exhibirán además comedias, cartones y noticiarios de actualidad.

BODA PROXIMA

En la Iglesia de Nuestra Señora del Carmen, tendrá efecto el próximo jueves una lucida ceremonia nupcial.

Se verificará a las nueve de la noche y serán contrayentes la gentilísima señorita Carmen Conde y el señor Marcelino Fernández García, conocido comerciante de esta plaza.

Los floristas de Trías, el renombrado jardín de la calle Doce, tendrán a su cargo el adorno general del templo; un adorno precioso, del mejor gusto, que, como el bouquet nupcial, será creación originalísima.

Han sido designados padrinos la madre de la novia, señora María López de Conde, y el señor José María Medina García, primo del novio.

Como testigos firmarán, por ella, los señores Feliciano Suárez, José Menéndez, Marcelino González y Salustiano González.

Y por el novio: el Excmo. señor Benjamín Fernández Medina, Ministro del Uruguay; el Presidente de la Lonja del Comercio, señor Facundo Graells; el señor P. L. Schellens, Gerente del National City Bank, y el señor Gaspar Otero.

(Continúa en la Pág. NUEVE)

Desentrañará la justicia un extraño litigio

«Me robó $5», dice la mujer. «Me hurtó una sortija que me costó $50», exclama el hombre

Esther Jane León, de 26 años de edad y vecina de Consulado 142, acusó a Felix Castro Champorro, del comercio y vecino del hotel Astor, de haberle hurtado cinco pesos, en ocasión de encontrarse en la habitación que este ocupa en dicho hotel. También dicho individuo la acusó a ella de haberle sustraído una sortija que estimó en la suma de 50 pesos.

LE CORTO LA LUZ

Manuela Suárez Domínguez, vecina de Colón uno y medio, denunció a la Policía, que se encuentra demandada del apartamento que ocupa en dicha casa y que el propietario de la misma Eduardo Espinosa, vecino de Chacón 34, le había cortado la luz sin previo aviso, por lo que estima que con ello ha cometido un delito.

REVOLVER OCUPADO

Juan Ferreiro Loma, natural de España, de 35 años de edad, vecino de Prado 3, fué enviado al Vivac a disposición del Jefe de la Vigilancia de la Habana, por habérsele ocupado un revólver, careciendo de la correspondiente licencia para su uso.

PIROTECNICO ARRESTADO

Miembros de la Sección de Investigaciones, procedieron al arresto del pirotécnico Mario Medina Cañizares, de 55 años de edad y vecino de Perdomo 189, en Regla, por haberle ocupado en su domicilio materias explosivas. Ingresó en el Vivac, dándose cuenta con lo actuado al Jefe de la Vigilancia de la Habana, Comandante Díaz Calderón.

DE UNA BARANDA

Al caerse de una baranda en su domicilio, se produjo lesiones de carácter grave, Miguel Peláez Martínez, de 4 años de edad y vecino de Zanja 128, altos.

POROS CERRADOS
impedidos si la piel está bien limpiada con un jabon no-irritante. Millaré usar solamente el
Resinol

LA ZARZUELA
acaba de recibir el surtido completo de Invierno. Tafetanes color entero. Terciopelos sedas de todas clases lanas de colores y blancas.
Los precios son baratísimos.
NEPTUNO Y CAMPANARIO

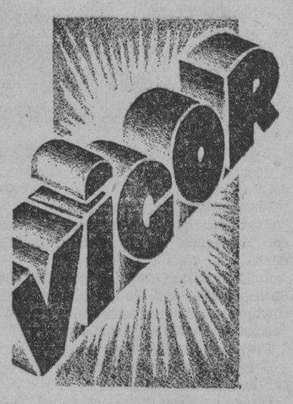

Ponga un freno definitivo a esas crisis nerviosas que le amargan la vida... Serene para siempre los nervios con FITINA, la científica especialidad compuesta de fósforo vegetal asimilable. No es un simple calmante, sino un maravilloso regenerador.

FITINA
reintegra la vitalidad

FORTALEZCASE
TOMANDO EL
Gran Vino Sanson
Pídalo en víveres finos, bodegas y bars.
¡CUIDADO CON LAS IMITACIONES!

FELICES PASCUAS

Un cordialísimo saludo a favorecedores y amigos con sinceros votos por la prosperidad de todos.

La Casa Quintana
"La Casa de los Regalos"

El sol sale
PARA TODOS
—los que usan
JABON "LA LLAVE"

¡¡Felices Pascuas
y un Próspero Año de 1935!!

El Nuevo y Sensacional
CONCURSO
***del* JABON "LA LLAVE"**
le ofrece Riqueza y Felicidad en el Nuevo Año

Termina en Febrero 6, 1935 -- NO PRORROGAS¡¡

Muchos Premios de un BILLETE ENTERO de Lotería TODAS LAS SEMANAS DURANTE SEIS MESES y miles de premios más.

1935-el Año del
JABON "LA LLAVE"

UNA FORTUNA GRATIS

Use Jabón "LA LLAVE"

Limpia mejor
No deja olor en la ropa
No daña las manos

Cambie las envolturas y vales por cupones numerados. Lea las bases.

SABATÉS
Sabatés, S. A.
SABATÉS
Universidad 20 Apartado 1515 Habana

M.E.C.D. 2016

SOCIEDADES ESPAÑOLAS

La Sección de Propaganda de la Asociación Canaria, sigue obteniendo éxitos rotundos

Muy satisfecha se encuentra la Sección de Propaganda de la Asociación Canaria por la cooperación tan entusiasta que vienen prestándole todos los elementos sociales y principalmente el cuerpo de empleados de la institución.

De la Casa de Salud viene recibiendo principalmente su decidida cooperación, tanto del Cuerpo Facultativo como del Administrativo.

Por ello es que casi a diario se reciben escritos de asociados que han estado ingresados en aquel magnífico Sanatorio, expresivos del agradecimiento por las atenciones que se les han prestado, desde el Director, Dr. José Pereda Gálvez, hasta el más modesto de los empleados.

Efectivamente estos testimonios son justificados, pues nosotros en las visitas que hacemos a ese establecimiento hemos podido notar el orden y actividad que se demuestra por todos los que allí prestan sus servicios tratando de hacer la estancia de los enfermos allí recluídos lo más grata posible y procurando que sus dolencias tenga el alivio más rápido posible.

El Cuerpo Facultativo, al frente del cual se encuentra el eminente cirujano Dr. Pereda, trabaja incansablemente porque su labor siga obteniendo los triunfos que a diario viene conquistando, cooperando con éste muy eficazmente su Cuerpo de enfermeros y enfermeras.

Del Administrativo a cargo de nuestro buen amigo Sr. Antonio Delgado podemos decir otro tanto. Desde que el enfermo llega a la Casa de Salud puede considerarse que está en su propia casa, pues todos los empleados se desviven por atenderlos y facilitarle todo aquello que necesite.

Por esto es, como decimos antes, que la Sección de Proaganda se siente muy satisfecha, pues toda la labor que allí se realiza viene a repercutir directamente en la gestión a ella encomendada y facilita de manera decidida el aumento de asociados.

El alumnado de "Conc. Arenal" y sus triunfos

Relación de los alumnos que por su aplicación y conducta durante el mes de diciembre, han merecido la distinción de figurar en el Cuadro de Honor que para estímulo del alumnado permanecerá expuesto todo el mes de enero en los lugares más visibles del magnífico plantel «Concepción Arenal» que tanto prestigia al Centro Gallego:

Varones: Manuel Mariño Río, Juan Pons Roberts, José Villaboy Durán, Francisco Renán González, Jesús Lamas Gómez, Manuel Carballeira Rodríguez, Antonio Carrodeguas López, Andrés García Rosón, Jaime Cabarcos Madera, José Méndez Peña, Armando García Rivas, Félix Canda Ojea, Lino González López, Ramón Iglesias Fernández, Miguel Lebredo López, Jesús Novoa Palmón, José Romero López, Guillermo Llano González, Victoriano Patiño Fernández, Gilberto Vázquez González, Francisco de la Horra, Jesús Gómez Gómez, Javier Guimerá Llópiz, Francisco Méndez Fernández, Francisco Fernández Fernández, José Mosquera Guntín, Raúl Armesto Chao.

Hembras: Julia Marina Castro, Carmen Couto, Rosario Quintela, Olga Blanco, Ofelia Bálgelman, Victoria Emilia González, Pura Alvite Seco, Elena Macía Lamas, Felicia Chao Cao, Virginia Palmeiro de Diego, Alicia Vede González, Josefa López López, Olga Fernández, Estrella Vázquez, Josefa Carballas, Hilda Pereira, Milagros Núñez, Georgina Quintas, Luisa Osorio Rodríguez, Lidia Torres Villate, Pilar Pita Sardiñas, Mercedes Picos Hermida, María Luisa Almoina Pellón, Felicia Losada García, Julia López Muradás, Clotilde Méndez Pérez, Carmen Díaz Tella, Julia Núñez Gómez, Carmen Rodríguez Borrajo, Rosa Guimerá López.

CASINO ESPAÑOL

Magnífico ha de ser el baile tradicional de despedida al año, que celebrará el próximo lunes 31 el prestigioso Casino Español de la Habana.

Organizado por el brillante Comité de la Casa, que preside el cumplido caballero Sr. Jesús Fernández Veiga.

Fiesta de socios y sus familias, exclusivamente.

Será en el regio palacete social de Prado y Animas, a las diez de la noche.

Los bailables a cargo de la afamada Orquesta de los Hermanos Martínez y del Septo Matancero.

A media noche habrá un excelente «show», formado por la notable pareja de bailes internacionales, «Clarisse and Christian», y por la popular **gordita** Fanny Griffin, que pesa solo 600 libras.

Además habrá un «show» de sorpresas, que gustará mucho.

EXPRESION DE GRATITUD AL DR. ROGELIO STINCER

El Secretario de la Sociedad «Curros Enríquez», ha dirigido al Presidente del Centro Gallego un escrito, participándole el agradecimiento de la misma al cirujano de la casa de salud «La Benéfica», Dr. Rogelio Stincer, por el feliz éxito obtenido en las operaciones que practicó a los señores Benjamín Rivero, Vicetesorero de dicha entidad, y asociados Modesto Cendón y Adolfo de la Fuente, de hernia el primero, y de apendicitis aguda e hidroceles los dos últimos, respectivamente, los cuales se hallan ya en franca convalecencia.

También hace extensiva su gratitud a los enfermeros señor Ramón Castellanos y señorita Lucrecia Huguet, por el excelente trato y delicadas cortesías que han tenido con los operados.

«UNION PILOÑESA»

Se cita por este medio a todos los asociados de esta institución para las elecciones generales que se celebrarán el próximo día 30 de diciembre, a las dos de la tarde, en los salones del Centro Asturiano.

Todo el asociado que desee presentar candidatura se le ruega pase a recoger el modelo en la secretaría (Muralla número 35) de 8 a. m. a 6. p.m.

Las candidaturas se reciben en la Secretaría hasta el viernes día 28.

2 importantes notas del Centro Dependientes

«VERBENA DE LA DICHA»

Con Romeu, Los Siboneyes, Happy Happy, Antonio Ma. Romeu y otras orquestas no menos distinguidas, celebrará su fiesta de fin de año, la «Verbena de la Dicha», la Asociación de Dependientes del Comercio. Como siempre, Julio González, el activo Secretario de Recreo y Adorno, pone en la organización de este festival máximo todos sus entusiasmos. A las nueve de la noche se abrirán las puertas del palacio de Prado y Trocadero para dar entrada a las legiones de señoritas y jóvenes que hacen del Dependientes el lugar preferido para sus diversiones y alegrías.

El gran palacio lucirá bello adorno, a tono con el carácter de la fiesta, extraordinaria iluminación, y las escaleras estarán todas alfombradas; los kioscos empapelados de vivos colores.

Se bailará hasta la madrugada.

ACTO ESCOLAR

Con motivo de las vacaciones de Parcuas y Año Nuevo se celebró en el Plantel de la Asociacion de Dependientes un simpático acto. Las niñas y los niños de las escuelas diurnas tuvieron primero horas de esparcimiento en juegos que celebraron en el Gimnasio social, y después fueron reunidos con sus profesores para darse los saludos y parabienes de esta oportunidad de fin de año y con vistas al que pronto comenzará. El señor Manuel 1. Mesa, Director, les dirigió la palabra.

Los jovenes estudiantes honraron a sus profesores con enaltecedoras pruebas de afecto. Una Comisión, que integraban Humberto Solinde, Ramón González, Manuel Dacosta, Ramón Prendes y José Rodríguez hicieron entrega a los señores Mesa y Fernández y a la Dra. de la Puerta de esos testimonios.

Tomó acuerdos una sección de "Depedientes"

Bajo le presidencia de don Jesús Gandarillas, Primer Vicepresidente de la Asociación de Dependientes del Comercio, celebró junta ordinaria la Sección de Beneficencia. Fué leída y aprobada el acta de la sesión anterior. Puesta la junta en pies acordó consignar su más sentido pésame por el fallecimiento de los señores Emeterio Milagros Zorrilla, hijo del ex-Vicepresidente don Enrique Milagros, y nieto del ex-Presidente social don Emeterio Zorrilla; por la muerte del señor José Coll, hijo del antiguo asociado, don José Coll y Roig, y por la muerte de la señora Dolores Martínez, madre de los empleados del Centro, señores Constantino y Eulogio Novoa.

Quedó la junta conforme con los documentos de administración correspondientes a noviembre último; quedó enterada de un expediente informado por los vocales señores Cano, Antón, Solarana y Solaún; de los acuerdos de la Comisión de Abastos sobre subastillas para suministro de aves, huevos, etc., a la Casa de Salud, que fueron adjudicadas a los mejores postores; y de atentas cartas de gracias de asociados que recibieron grandes servicios en el Sanatorio «La Purísima Concepción».

El Presidente don Jesús Gandarillas informó a la junta sobre la fiesta celebrada en la Capilla de la Casa de Salud el 9 de los que cursan en honor de la Patrona, que alcanzó gran lucimiento, habiendo predicado en el'a el notable orador sagrado Rvdo. Padre Vian, y tomado parte los señores Luis Dambornea y su esposa, la señora Angela de la Torre, la señora Todaro, Julio García Coronel y la señorita Rosita García Pons.

La Sección de Beneficencia, oídas las manifestaciones del señor Presidente, acordó dar las más expresivas gracias a cuantos intervinieron en el acto religioso en honor de la Patrona, prestando el concurso del arte de que son poseedores; y felicitar asimismo, al señor Administrador de la Quinta, don Teodoro Martínez, por los trabajos de organización que realizó en unión del activo Capellán, el Rvdo P. Francisco Larrea.

ACTOS PARA HOY

SALONES DEL CENTRO CASTELLANO: Gran matinée bailable amenizada por tres afamados conjuntos musicales.

JARDINES DE «LA POLAR»: Importante verbena de la «Unión de Detallistas de Carbón Vegetal», amenizada por Belisario López, García y Hermano. Septeto Polar y Los Barcaleses. Dicho acto durará de 1 a 6 p. m.

FORTUNA SPORT CLUB: Matinée a las cuatro y media en Malecón 44.

El Resplandor Mata la Vista y Destruye las Utilidades.

OBSERVE que ningún obrero realizará su labor bajo el molesto resplandor de un anticuado bombillo claro, si puede evitarlo. Bien sea pintándolo, cubriéndolo con un papel o sombreándolo de alguna otra forma, él procurará atenuar su desagradable efecto.

Cuando Ud. advierta estos síntomas, no deje de investigar lo que pueda haber de deficiente en el alumbrado general de su industria, porque tan perjudicial es el resplandor de un anticuado bombillo claro como una iluminación escasa y mal distribuída. Esta produce malestar entre sus obreros; disminuye su volumen de producción, encareciendo lógicamente los costos; acrecenta el desperdicio y provoca accidentes.

¿Por qué no permitirnos hacerle recomendaciones sobre el alumbrado de su industria?

Cía. Cubana de Electricidad
A las Ordenes del Público

MAS MEJOR LUZ VISTA

Ha conseguido un nuevo exito el Dr. Elpidio Stincer en el caso del español Sr. B. Somoza

Dr. Rogelio Stincer, consagrado médico cirujano de esta capital, que se ha anotado un éxito profesional más, al salvar, por medio de la «aminectomía doble» al español Benigno Somoza González, quien estuvo paralítico por más de un año y que fué desahuciado por los médicos federados.

Un nuevo éxito profesional ha conquistado el doctor Rogelio Stincer al intervenir quirúrgicamente al ciudadano español, Benigno Somoza González, el cual, a consecuencia de haber recibido varias heridas de bala durante la huelga de los obreros de bahía, el 19 de agosto del pasado año, quedó inutilizado, pues los proyectiles, calibre 38, quedaron alojados en la columna vertebral y uno de ellos, precisamente, en el cuerpo de la cuarta vértebra lumbar, comprimiendo la médula.

Somoza González quedó paralítico y padecía intensos dolores en las piernas que obligaban a inyectarle de cinco a seis ámpulas de morfina diarias; dada su gravedad fué el único enfermo que quedó en el pabellón de cirugía de la Purísima, del Centro de Dependientes, cuando se retiraron los que allí se asistían, a causa de la huelga en-

Benigno Somoza González, el español que durante más de un año estuvo paralítico y que fué salvado por el doctor Rogelio Stincer, en la Quinta de Salud del Centro de Dependientes, que le practicó la «laminectomía doble». Hoy Somoza camina perfectamente y agradece la ciencia del doctor Stincer y el interés que el Embajador de España se tomó por su caso.

tonces existente, siendo criterio de los médicos federados que quedaría paralítico para siempre.

Pero la intervención oportuna del doctor Stincer, que le practicó la «laminectomía doble», lo salvó, pero hoy Somoza González camina perfectamente y se presenta ante nosotros como lo vemos en la foto que insertamos. Somoza, durante su estancia en la Quinta, fué visitado, repetidamente por el Embajador de España que se interesó vivamente, por su caso, en todo momento.

Consulado General de España en la República de Cuba

Habana, 21 de Diciembre, 1934.
Sr. Director del DIARIO DE LA MARINA.
Muy señor mío:

Adjunto me permito pasar a sus manos una relación de personas cuyo paradero interesa conocer a este Consulado General, rogándole que, caso de estimarlo de interés para el público, se sirva darle cabida en ese periódico de su digna dirección.

Anticipándole muy expresivas gracias por su atención, quedo de usted muy atto. s. s. q. e. s. m.

Jaime Montero.
Cónsul General.

RELACION DE PERSONAS CUYA PRESENTACION INTERESA EL CONSULADO GENERAL DE ESPAÑA EN LA HABANA

José Rodríguez, de 53 a 54 años de edad.
Braulia Rodríguez Chacón.
Antonio de Gante Villalba, casado con Luisa Amado e Hyern.
Castor Núñez Sánchez, natural de Santa María de Nieva (Segovia.)
Dolores Caro Andrades.
Justa Yartu Urtiaga.
José Galardo Estévez.
Román Compte casado con Josefa Arcas.
Celedonio Rivera, natural de Infiesto (Asturias).
Carmen Fernández, que residía en el Vedado.
Rosa Chico Bermúdez de Cuenca.
Rosa Gómez Lobo.
José Feito de Gutiérrez, natural de Llanes (Oviedo).
Andrés Montenegro Noche, de oficio zapatero.
Teófilo Tobar.
Bernardo Gómez Maroto.
Clara García Balbás, natural de Hoyos (Santander).
Fermín González Sánchez, que residía en Cienfuegos.
Felipa Iriarte Razquin, casada con Juan Saldise.
Gregorio Serrano Monje, natural de Avila.
Pedro Rodríguez Pérez, natural de Jaén, España.
Juan Antonio Gago, natural de Carballeda (Orense).
Rafael Gamundi, natural de Cataluña.
Angel García Rey.
José Fernández García, natural de Salas (Oviedo).
María Rodríguez Fontelas.
Francisco Higuera Ahedo, natural de Villaverde de Trucios (Santander).
José Iglesias Lorenzo, natural de Santa María de Gastosa (Orense).
Enrique Rodríguez Martínez, natural de Valdoviño (Coruña).
Francisco Bofill Pedrosa.
Benjamín de Pedro Ramos, natural de Badilla (Zamora).
Lisardo Fernández Rodríguez, natural de Sampayo (Galicia).
Pedro Gallego Conde, que residía en la Calzada de Bejucal.
Cipriano Ramos Martínez, que residía en Ceiba del Agua.
Luis Mendivil Cobo, natural de Oviedo.
Regino Blazquez Sosa.
Zoilo y José María Hernández Robayna.
Juan Herrera Delgado.
Familia Fernández de Hernestrosas.
José Pérez Silva.
José María Navasal, de 16 años de edad.
Antonio López Alonso, natural de Fuerte Ventura (Canarias).
Angel Rodríguez Yañez, natural de León.
Sebastián Rigueiro, natural de Becerreá (Lugo).
José Herno Lubián, natural de Marín (Pontevedra).
Teodoro Román Sánchez, de 30 años de edad.
Faustino Ureta Bringas, natural de Alava.
Domingo Cabadas Pombo, natural de Junqueiras (Galicia).
Juan Aguilera Alcaide, natural de Córdoba.
José Guzmán Cobo, que residía en Santa Clara.
María Bueno López.
María González Portillo, que residía en la Calzada del Cerro.
Antonio y Manuel Rodríguez Expósito.
Manuel Albuerne Manzano, natural de Asturias.
Faustino Illanes Losada, que residía en Camagüey.
Florentino Pastor Sandín.
Ernesto Ríos Prieto, que trabajaba en una panadería de esta capital.
Habana, 21 de Diciembre, 1934
Jaime MONTERO.
Cónsul General.

SUSCRIBASE Y ANUNCIESE EN EL «DIARIO DE LA MARINA»

DOMESTICO DELINCUENTE

El estudiante Manuel Tamargo Biosca, vecino de Beatriz y 10, denunció a la Policía, que su doméstico, un sujeto al que solo conoce por Mario, le ha hurtado herramientas y objetos que aprecia en la suma de veinte pesos. La Policía trata de localizar al acusado, que ha desaparecido.

Movimiento de enfermos en la Benéfica

Ultimamente se registró en la casa de salud «La Benéfica» del Centro Gallego, el siguiente movimiento de enfermos:

Entradas: Antonio Ulfe López, José López Vázquez, Antonio Guillén Alvarez, Manuel Anciros Gómez, Plácido Iglesias Ramil, Francisco Seoane Blanco, Vicente Bouza Ríos, Jesús Cancsa Alonso, José Corral Romero y Francisco Rodríguez Maseda.

Salidas: Enrique de la Torre Mantilla, Manuel Fraga Nogueira, Domingo Rodríguez Gómez, Santos López Prieto (de Camagüey), Antonio Armada Conde, Juan Otero Porto, Lia Gale Menéndez (pensionista), y Dionisio Núñez Quintana (de Sancti Spíritus).

Quedan 378.

GRAN MATINEE OFRECERA HOY, 25, LA INSTITUCION «RAFAEL MA. DE LABRA»

Mañana celebrará esta sociedad en todos sus salones y terraza su cuarta matinée bailable de invierno y además para festejar las Pascuas, siendo como de costumbre de 1 de la tarde a 8 de la noche y estará a cargo de la orquesta-jazz «Royal», y el sexteto «Gloria Matancera». Se ha fijado como cuota por derecho de guardarropía para los caballeros una módica cantidad y las damitas serán obsequiadas con finos sobres de perfumes. A juzgar por el embullo que reina entre la juventud bailadora no se cabrá en el «Labra» el próximo día 25, por lo que no dudamos este nuevo y rotundo éxito para los chicos de esta sociedad hispano-cubana.

BUFETE DE JOSE I. RIVERO
Notario: FELIPE RIVERO
Chacón No. 25 HABANA
Teléfonos: M-1472 A-8142

OIGA todos los días de 7 a 8 de la noche la HORA del DETALLISTA
LA HORA DEL DETALLISTA se trasmite por la CMX

Compañía Trasatlántica Española
Servicios de Vapores Correos Todo el Año

El rápido vapor correo
"MARQUES DE COMILLAS"
saldrá para CADIZ Y BARCELONA, vía New York
el día
22 de Diciembre

El rápido vapor correo
"CRISTOBAL COLON"
saldrá el 15 DE ENERO para
VIGO, CORUÑA, GIJON, SANTANDER, BILBAO, CADIZ Y BARCELONA, vía New York

Para Veracruz, «CRISTOBAL COLON», 8 de Enero

Espléndidas cámaras. Tercera clase moderna con camarotes y comedor.

Más informes: GARCIA & DIAZ, Ltda. Agentes Generales. Palacio de la Lonja. Telefs. M 6911 y M 6912. Habana.

REFRIGERACION INMEDIATA PARA ARTICULOS DE FACIL DESCOMPOSICION

Nuestros buques zarpan cada Jueves para New York y cada Viernes para New Orleans y llegan a tiempo para las ventas de frutas y hortalizas de los Lunes por la mañana.

La Flota Blanca entera tiene bodegas especialmente refrigeradas para el transporte de productos vegetales, pero es importante notar que los artículos de fácil descomposición permanecen en recintos refrigerados en tierra todo el tiempo que pase antes de conducirlos a bordo.

El servicio de transporte de la Gran Flota Blanca, constituye un sistema completo y definitivo de protección contra deterioro o pérdida durante el viaje. Solicite información acerca de tarifas en las Oficinas Generales de la Compañía, Muelle de Santa Clara, Teléfono: M-6375.

A NUEVA YORK
"ORIENTE" Sale todos los sábados.
"HAVANA" "ORIZABA" o "SIBONEY"
Salidas todos los Jueves

A MEXICO
"HAVANA" "ORIZABA" o "SIBONEY"
Salidas todos los lúnes

Se tiene un servicio seguro y regular, durante todo el año, en estos magníficos vapores modernos de la Línea Ward—construídos para viajar con lujo y comodidad en las regiones tropicales. Disfrute del baile y deportes sobre cubierta, en un elegante medio ambiente, A PRECIOS BAJOS. Personal que habla español.

TODOS LOS VAPORES DE LA LÍNEA WARD ESTÁN PROVISTOS DE INSTALACIONES DE REFRIGERACIÓN PARA EL TRANSPORTE DE TODA CLASE DE FRUTAS Y LEGUMBRES.

Para más informes, camarotes y billetes, vaya a la LÍNEA WARD, Oficina de Pasajeros y Billetes, EDIFICIO CENTRO ASTURIANO (Esquina Obispo y Parque Central)—Teléfono: A-6154 y M-7776.

WARD LINE

Ad. No. G-8772SA

M.E.C.D. 2016

LA TOS LASTIMA
LOS TEJIDOS
BRONQUIALES

CREO-TERPINA WAMPOLE

ALIVIA LA
IRRITACION Y
AFLOJA LA FLEMA

ACEPTE SÓLAMENTE EL WAMPOLE LEGITIMO

"LA ALEMANA"

Famosa Peluquería donde ofrece su vasta experiencia la renombrada masajista ADELA, y el conocido y notable peluquero LUIS EL ALEMAN, desea MUCHAS FELICIDADES a sus clientes y amigos en las presentes festividades de fin de año.

INDUSTRIA 113. — TELEF. A-9633. — HABANA

Crónica Habanera

(Continuación de la Pág. SIETE)

QUINCE AÑOS

Hoy cumple quince años de edad la señorita Fifí Hernández Castro, linda hija de los esposos Mario Fernández y María Luisa Castro.

BODA NOTARIAL

El día veinte del corriente, tuvo efecto ante el doctor Pedro Pablo Llaguno, la boda de la bella señorita Gloria Teresa Pino Hevia con el joven Francisco Menéndez Bruno.

Firmaron por ella como testigos, los señores Leopoldo González y González, Roland A. Ewer y Manuel María Méndez, y por él, el doctor Carlos Rocha Quintana, Roberto A. de Sotomayor y Emilio García Menéndez.

Los nuevos esposos partieron para el Mariel, donde pasarán los primeros días de su luna de miel.

CLUB NAUTICO DE VARADERO

Hacé ya sus preparativos para la fiesta de último del año, el prestigioso club Náutico de Varadero.

Consiste en una comida bailable, que dará comienzo a las diez de la noche, y que tendrá efecto en su hermosa casa club de aquella bellísima playa.

Los socios que deseen asistir, tendrán que pagar un peso por persona, rogándose se comunique a la administración con anticipación.

Magníficos conjuntos musicales, tendrán a su cargo el programa bailable.

HERNANDEZ CATA

Para el viernes próximo, a las cinco y media de la tarde, está anunciada la tercera conferencia de Hernández Catá, el admirado escritor y novelista.

Dicha conferencia se verificará en el «Principal de la Comedia», y se titula «Seis grandes poetas de la España Moderna», tema que sabrá desarrollar con su claridad y brillantez acostumbrada.

JOVENES VIAJEROS

Con el objeto de pasar las Pascuas con sus familiares, han regresado en días pasados, procedentes de los Estados Unidos, los simpáticos jovenes Jorge del Portal, Manuel Silvestre Rionda, Carlucho García y Rigoberto Areces, que cursan sus estudios en nueva Orleans.

Grata estancia les deseamos.

BODA EN JESUS DEL MONTE

El día veintinueve del corriente, a las nueve de la noche, tendrá efecto en la Iglesia Parroquial de Jesús del Monte, la boda de la encantadora señorita Abigail de Quesada y Oliver, con el señor Eduardo de la Torre y Díaz.

Esta ceremonia se verá concurridísima, por las amistades de los contrayentes.

EN LOS QUINCE

Un día de gratas satisfacciones será el de hoy para la encantadora señorita Celia Ros y González, hija del señor Raúl Ros, vice-Presidente de la Panamá Pacific Lines y de su distinguida esposa Leonor González.

Cumple los quince años, la suspirada edad, en la cual se verá muy congratulada por todas sus amistades.

Le deseamos un día muy feliz.

BUFETE TOMEU

Bajo la denominación de «Bufete Tomeu», se han asociado los prestigiosos abogados Gustavo A. Tomeu y Adan, Orlando Alonso Velasco y José Antonio García López, habiéndose instalados en el edificio «La Cubana», en Aguiar 81 y 83, esquina a Lamparilla, Departamentos 400 y 401.

Muchos éxitos les deseamos.

UNA NOCHE EN SEVILLA

En la noche del veintinueve de los corrientes, se celebrará en los jardines de «La Polar», una magnífica verbena, denominada «Una noche en Sevilla».

Dicha verbena será en honor de los cronistas balompédicos.

La contratación de doce de las mejores orquestas de la Habana y la iluminación que esa noche lucirán los jardines de La Polar, es un anticipo a las otras sorpresas que recibirá esa noche nuestra juventud bailadora.

BODA

La bellísima señorita Hortensia Bolet, contrajo matrimonio en la noche del sábado, con el joven Juan Sierra.

Dicha ceremonia se llevó a efecto en la Iglesia Presbiteriana, ante una numerosísima y selecta concurrencia.

CLUB DE FERRETEROS

En sus hermosos salones de la Calzada del Cerro, celebrará una fiesta espléndida el sábado próximo, la floreciente sociedad «Club de Ferreteros».

Tocarán la celebrada orquesta Havana Casino, la orquesta del profesor Ismael Díaz y el septeto Nacional de Piñeiro.

Los billetes de entrada para los caballeros que no sean socios cuestan ochenta centavos; las damas por invitación, que concederá la directiva.

GRAN RECEPCION

En la noche del sábado próximo, se celebrará una gran recepción a bordo del «Lafayette», el magnífico buque de la Trasatlántica Francesa, ofrecida por el amable caballero George Dor, representante en Cuba de dicha empresa.

Para esta fiesta ha sido hecha una selecta invitación entre los principales elementos de nuestra sociedad, así como entre el cuerpo diplomático y la colonia francesa.

FUNCION TRANSFERIDA

Para el próximo mes de enero, en fecha que oportunamente anunciaremos, ha sido transferida la función organizada por el Comité Pro-Panteón del ABC y que debía celebrarse el día de mañana en el Auditorium.

Acuerdo tomado por el mencionado Comité, complaciendo múltiples y reiteradas sugerencias, en el sentido de que las festividades pascuales ocasionan compromisos sociales, que impedirían la asistencia de numeroso público a dicha función.

UN RETO AL MUNDO
de los Kilociclos

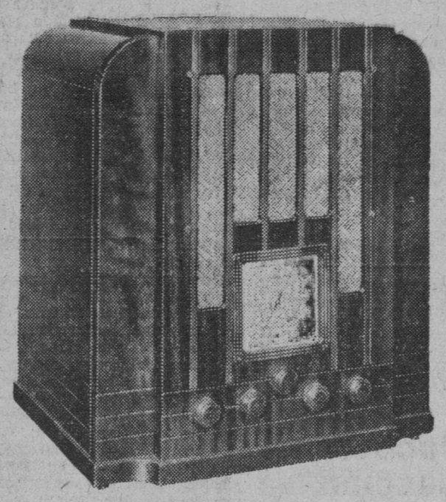

Modelo M-81 - 8 TUBOS
Recibe ondas de 16 a 2000 metros

GENERAL ELECTRIC
ofrece hoy a usted
ESTILO, NUEVA POTENCIA
Y TONOS NUEVOS
y una adquisición igualmente nueva que constituyen un reto a la inventiva técnica y fabril del Mundo.

Vea la Línea Completa de 1935

GENERAL ELECTRIC
COMPANY OF CUBA

Martí No. 102, Pinar del Río
Edificio "La Metropolitana", Habana
Estrada Palma (Altá) No. 2, Santiago de Cuba

LA NAVIDAD

Inusitado entusiasmo reinó ayer en nuestra ciudad, con motivo de la festividad pascual.

La tradicional Nochebuena fue festejada alegremente en numerosos hogares y los principales centros de recreo y restaurants de lujo.

El Habana Yacht Club, muy especialmente, vistió sus mejores galas, viéndosse concurridísimo por los más distinguidos elementos de nuestra sociedad.

Fiesta de gran magnitud, que nos vemos imposibilitados de reseñar y describir a la hora en que se cierra la edición de este periódico, cuando se encuentra en su apogeo el baile en la aristocrática sociedad, despues de la consabida cena.

LOS QUE REGRESAN

Ayer, en horas de la mañana, llegó a la Habana, el Consul de nuestra República en Nueva York, Pablo Suárez, y su bella y elegante esposa Natalia Aróstegui, acompañados de su hijo Pablito.

Los distinguidos viajeros, vienen a pasar las festividades de estos días, con sus familiare.

Reciban nuestro saludo.

CEREMONIA NUPCIAL

Para el día 28 del corriente, está concertada la boda de la encantadora señorita Lucía Zimmerman y Gallegos, con el señor Carlos Rodríguez Martín.

Esta boda tendrá efecto a las nueve de la noche, ante el altar mayor de la Iglesia de San Francisco.

NUEVO COMPROMISO

Consignamos con nuestra felicitación, el compromiso amoroso de la gentil señorita Ruth Tobés y Massés, con el joven ingeniero y arquitecto René Campi.

Dicho compromiso ha sido sancionado oficialmente en días pasados.

EL CONCIERTO DEL JUEVES

En el gran Teatro Nacional, tendrá efecto el jueves, a las cinco y media de la tarde, el concierto reglamentario de la Orquesta Filarmónica de la Habana, que dirige el profesor Amadeo Roldán.

Un gran concierto con un gran programa, en el que tomará parte como solista Paul Wittgenstein, notable artista del piano, de un solo brazo.

Wittgenstein, considerado por la crítica europea y norteamericana como un virtuoso del piano, ejecutará como solista, acompañado por la Orquesta, el Concierto de Ravel, escrito expresamente para él.

A juzgar por la gran demanda de localidades, este concierto resultara un grandioso éxito.

EL DOCTOR EMILIO GARCIA TUDURI

Una gran manifestación de duelo, constituyó el sepelio del doctor Emilio García Tuduri, verificado ayer tarde en la Necrópolis de Colón.

Con elo quedaron evidenciadas las simpatías y afectos de que disfrutaba el distinguido caballero desaparecido, cirujano eminente de los sanatorios «Covadonga» e «Hijas de Galicia», fallecido de manera trágica en la mañana del domingo, en la ciudad de Morón, Provincia de Camagüey.

Los restos mortales del distinguido galeno permanecieron en capilla ardiente, en el Palacio del Centro Asturiano, por donde desfiló una extensa representación de nuestro pueblo y de la colonia española de la capital.

Al enviar a todos sus familiares nuestro sentido pésame, lo hacemos también a las mencionadas sociedades regionales, que pierden a uno de sus más valiosos elementos.

Edel FARRES.

A nuestros clientes y amigos les deseamos unas Pascuas muy alegres y un Nuevo Año próspero y feliz en un ambiente de paz y fraternidad cubanas

Compañía Ron Bacardí, S. A.

Santiago de Cuba y Habana

Inspeccionan las cosechas de tabacos

En Guane se pagan $0.40 por el millar de posturas y el jornal diario a $0.80. Abono químico

La Secretaría de Agricultura continúa llevando a cabo investigaciones alrededor de los asuntos tabacaleros. Respecto a determinados informes rendidos por los encargados de este asunto —nuestra segunda industria— podemos informar el resultado de los mismos en varios términos de la provincia de Pinar del Río, así como de Encrucijada, en la provincia de Santa Clara.

Dichos informes, en síntesis, dicen:

TERMINO MUNICIPAL DE GUANE

Ha habido abundancia de posturas. El precio del medio millar ha sido de $0.20. Las siembras se iniciaron en los primeros días de Noviembre. Como elementos de humificación se utilizaron restos vegetales y ocasionalmente frijol Terciopelo. La fórmula de los abonos químicos más usados son 3—8—3 y 4—9—4. Hasta ahora el tiempo ha sido favorable, pues llovió en abundancia en los primeros días de Noviembre. Las siembras tempranas se desarrollan muy bien. Las fincas que mayor extensión cultivan son: «El Palmar», «La Elena», las de Félix García «Palmar de Marín» y todas las de la Cuban Land. El precio medio del jornal es de $0.80 y hay abundancia de jornaleros.

TERMINO MUNICIPAL DE SAN JUAN Y MARTINEZ

Abundancia de posturas con precio de $0.60 millar. Las siembras se iniciaron a mediados de noviembre. En los terrenos con cultivo bajo tela se ha utilizado el abono de establo. En las siembras a pleno sol, otros restos vegetales. Algunos vegueros han utilizado el abono verde del frijol Terciopelo con satisfactorios resultados. Los abonos más utilizados han sido con análisis 4—9—4. La Cuban Land, prepara sus abonos. Las siembras tempranas se desarrollan en buenas condiciones. Se terminarán las siembras a mediados de Enero. Fincas más importantes: «Santa Damiana», «Vista Hermosa» y otras. El precio de los jornales es de un peso y hay abundancia de jornaleros.

TERMINO MUNICIPAL DE SAN LUIS

Ha habido gran abundancia de posturas, siendo el precio promedio de cuarenta centavos. Las siembras se iniciaron en noviembre. Se ha usado abono de establo y restos vegetales. Se ha empleado frijol Terciopelo, dando buenos resultados. La fórmula de abonos químicos más usada ha sido de 4—9—4. Las condiciones climatológicas han sido favorables. El desarrollo de las siembras tempranas y de medio tiempo ha sido bueno. Las fincas más importantes son: «El Corojo», «El Retiro», «Santa Amalia», «Vista Hermosa y otras. El precio promedio del jornal es de noventa centavos, con abundancia de jornaleros.

TERMINO MUNICIPAL DE ENCRUCIJADA

Ha habido abundancia de posturas con un costo medio por millar de cuarenta centavos.

Las siembras se iniciaron al principio del mes de noviembre. Para esta siembra el tiempo fué favorable. No utilizan fertilizantes, aunque sí restos de escogida de tabaco y mantillo de platanales y bosques. No utilizan los abonos verdes. El conjunto de condiciones meteorológicas que ha reinado en el mes de noviembre ha sido favorable a las siembras tempranas. Aún queda por sembrar un 20 por ciento de los terrenos preparados para tabaco. La cosecha general se estima en 1.000 tercios aproximadamente. Los vegueros que tiene mayor extensión sembrada son: Juan y Marcelo Armas, Lorenzo Paz, Hermanos Ferrer, Francisco M. Rodríguez, Bartolo Morales y otros.

Canas

Suprima las canas en pocos días con la Loción LA CONDESA.

Higiénica, inofensiva, no mancha la piel ni las telas, devolviendo al cabello su color natural exacto.

Use en la misma forma que una loción de tocador, al peinarse la Loción Higiénica

"La Condesa"

RETAZOS DE SEDA

OSCUROS Y ESTAMPADOS

4 varas crepé liso	$1.60
4 varas flat crep	$2.00
4 varas crepé estampado	$2.10
4 varas flat estampado.	$2.25
4 varas crepé mongol ..	$2.50
Crep mongol de seda fina, colores obscuros, vara	$0.60

Almacenes de Cuba 81
Esquina a SOL

PLANCHAS DE GASOLINA LA MEJOR, LA MAS ECONOMICA, LA MAS BARATA.
FERRETERIA "OLAVARRIETA"
Neptuno 106 entre Campanario y Perseverancia.
A-9480 LA LLAVE

Una Vigilia de fin de año en la Adoración

Vigilia de fin de año, lunes 31 de diciembre de 1934. Iglesia de San Francisco. Cuba esquina a Amargura. Invitación. La Sección Adoradora Nocturna de la Habana, incita a la gran Vigilia de fin de año, que celebrará la noche del lunes 31 de diciembre en la iglesia de San Francisco.

A esta Vigilia le precederán los ejercicios espirituales que anualmente celebra la Sección, los que tendrán lugar los días 28, 29 y 30 a las ocho de la noche, como preparación a recibir el año nuevo y despedir el que termina con la solemne Vigilia y misa a las doce de la noche: . . . .

Estos ejercicios serán dados por el R. P. Benigno Iturriaga O. P. M..

Jesús Lanza, Presidente, M. R. P. Castor Apraiz, Director; José Díaz, Jefe de Turno; Fernando Guerrero, Secretario.

Ejercicios espirituales a las ocho de la noche. Temas: Día 28. La actuales. Día 29. La obra piadosísima de la Adoración Nocturna. Día 30. Consideraciones sobre Fin de Año y la Eternidad.

Orden de la vigilia: A las 10,30: p. m. Junta de Turno. A las 11, 00 p. m. Salida de la Guardia, Exposición de S. D M. Oraciones de lanoche. Invitatorio. Ejercicio espiritual y meditación. A las 12 p. m. Al sonar la primera campanada los adoradores se postrarán en tierra. Después se entonará solemne Te-Deum, Magnificat. Reflexiones para principiar el año. Veni Creator, Responsorio Santi Paschalis. Oraciones de la mañana. Misa solemne con Comunión intra misa para adoradores y público. . . .

Advertencia: Recordamos a los que simpatizan con la obra de la Adoración Nocturna que encargando una Vigilia de sufragios o para una intención particular, cuyo costo mínimo es de cinco pesos, que con esta limosna ayudan a los gastos de nuestra Obra, así como también obtienen importantes beneficios espirituales.

LA CASA PEREZ
desea muy felices Pascuas a sus clientes y amigos, ofreciéndoles al propio tiempo las últimas novedades en artículos para caballeros.
NEPTUNO 79

¿TIENE CANAS? USE TINTE HEIL Maravilloso! MAS CANTIDAD MAS CALIDAD
DE VENTA EN FARMACIAS Y SEDERIAS

MUCHOS INTOXICADOS

Pero sus males tienen remedio, tomando Manzanilla «SANTA TERESA», su organismo volverá pronto a la normalidad. ¡Sea precavido!, después de cada comida tome siempre una Tacita de Manzanilla «SANTA TERESA» y será usted la persona más feliz del Mundo.—Pida siempre Manzanilla «SANTA TERESA». Su estómago se la pide.
De venta en todas las Casas de Víveres.
DROGUERIA Y FARMACIA
Distribuidor para Cuba: MANUEL SANCHEZ.
Neptuno 88.— Teléfono A 5537.

APERTURA DEL
Gran Casino Nacional
Sábado 29 de Diciembre
Ruleta, Baccarat y diversos entretenimientos.
Orquesta Hnos. CASTRO. MAGNIFICO SHOW.

LAS DELICIAS DEL CARMELO

Almacén de Víveres Finos, Panadería, Dulcería y Helados.

Desea a su distinguida clientela unas felices Pascuas y un Póspero Año Nuevo, y le recuerda que tiene el más completo surtido de artículos para Pascuas y Año Nuevo.

Ofreciendo también un magnífico servicio del exquisito Pan de Sandwich cortado al gusto del cliente en nuestra moderna máquina.

AVE. DE WILSON (antes Línea) ESQUINA A 12

TELEFONOS:
F-6140
F-5503

VEDADO. HABANA.

El mayor surtido en CUADROS y MOLDURAS
1934 -- Desea a sus clientes y amigos, MUY FELICES PASCUAS -- 1935
"EL ARTE", Galiano 118
EL ESTUDIO FOTOGRAFICO DE MODA

Anúnciese en el DIARIO DE LA MARINA

Hemorroides
La congestión, dolor, picazón y otras molestias características de las almorranas, se alivian rápidamente con el uso de los Supositorios alemanes
PROKTOSOL
Son numerosos los casos curados y mejorados con el uso continuado. De venta en todas las farmacias.
MUESTRAS:
Por 20 centavos en sellos de correo enviaremos una caja de 4 Supositorios. Envíe nombre y dirección. Apartado 2041, La Habana.

PARA VESTIR ELEGANTE
P. DE MARTI Nº 80 Telf. M-9746
América MODAS
VESTIDOS, ABRIGOS, PIELES, PERFUMES
HABANA

M.E.C.D. 2016

NOTICIAS DE LOS JUZGADOS DE PRIMERA INSTANCIA

DE LA VIDA CIVIL

DEL TURNO

JUBILACIONES

Las de Juan María Castañeda y González, al Norte; Pedro García Cárdenas, al Centro; Juan Santa Cruz y Benítez, al Este; Jorge Entenza y Márquez, al Oeste; Consuelo Pachot y Román y Zoila Pachot y Román, sobre pensión de su madre, Zoila Román y Casals, al de Almendares.

EXHORTOS

De Camagüey, en accidente a Adolfo Capiro, al Almendares.

De Mayarí, en corrección disciplinaria del doctor Joaquín Curbelo, al Centro.

De Ciego de Avila, en designación de Juez Municipal segundo suplente de esta cabecera, al doctor Gustavo de Ribeaux, al Sur.

De Santiago de Cuba, en abintestado de Félix Fernández, al Este.

PENSIONES DE VETERANOS

Margarita Alemany, sobre pensión de Juan Moreno, al Sur; Emilio Mujica, al Centro; Anastasio Herrera, al Este; y Andrés Romay, al Norte.

De Pedro Betancourt, en divorcio de Praxedes González Ruiz contra Paulina Cárdenas, al Oeste.

De Sancti Spíritus, en incidente de Demetrio Valle, al Norte.

De Matanzas, en hipotecario, de César Alvarez contra Celestino Rodríguez, al Este.

De Marianao, en hipotecario, de Rodrigo Donayo Tamayo contra Manuel Padró y parte, al Centro.

De Pedro Betancourt, en mayor cuantía, de Miguel Domenech contra Fidelio López, al Sur.

De Guanajay, en mayor cuantía, de Juan Castillo y Pérez contra los herederos de Wifredo Fernández Vega, al de Almendares.

De Guanajay, en menor cuantía, de Ramón Rodríguez, S. en C. contra Andrés Bada y Pérez, al Norte.

ACCIDENTES DEL TRABAJO

Turnados los ocurridos a: Gonzalo Bernardo Casanova, al Este; Bernabé Suazo, al Oeste; Oscar Valhuerdi, al Centro; Esteban Arango, al de Almendares; José M. Fernández, al Norte; Margot Guzmán, al Sur; Guillermo Hernández, al Este; Clemente P. Hernández, al Oeste.

APREMIOS

La Secretaría de Hacienda contra Luisa y Carlota Valcárcel, al Sur; y contra Pedro Rodríguez, al de Almendares.

DECLARATORIA DE HEREDEROS

La de Manuel Calvo y Hernández, al Sur.

DEMENCIA

Las de Rosalía Pérez González, al Sur; Isaura González al de Almendares.

APELACIONES

Las de Wilfredo Mazón contra el hotel «Almendares Operation», al Centro; otra apelación en el mismo juicio, al Este; Antonio Cabello contra Independent Warehouse Inc., al Sur.

JUBILACIONES

Turnadas las de Paulino Alfonso y Acosta, al Norte; Angélica de los Dolores Echemendía, al Centro; Luis Avelino Collazo y Collazo, al Norte; Genaro Alvarez Quiñones, al Oeste.

DISPENSA DE LEY

Eduardo Sabas Alomá y Rosalina González, para contraer matrimonio, al Centro.

SOBRE AMIGABLE COMPONEDOR

Ortega y Fernández contra Emilio Villanueva y Piedra, al Norte; Metropolitan Auto Company contra Manuel Sánchez Fernández, al Sur.

DIVORCIOS

Graciella A. Piedra y de la Concha contra Reginaldo Stuart, al Centro; Juana Rosa Carrillo contra Juan Camps Fornes, al Oeste.

DIVORCIOS

Angeles Fernández y Fernández contra Florentino Sequeiro y Leivas, al Sur; Gloria Luisa Alvarez y Martínez contra Genuino Cipriano Ramón del Carmen Fernández y Hechavarría, al Este; Galo Suárez Pérez contra Rosalía Díaz Bermúdez, al Norte; Aníbal Cañas y Echevarría contra Flora María Torres, al Este; Humberto Tomás Beque contra Felicia Vega Montalvo, al de Almendares; Bernardina Guerra y Romero contra Luis Ramos, al Sur; José Rodríguez contra Amada Martínez, al Oeste.

DIVORCIOS EN TRAMITACION

Norte: Gárate

En el divorcio seguido por Ricardo Amado Herrero contra Regla Alfonso Rodríguez, se libra exhorto al Juez de Primera Instancia de Guanabacoa para la notificación de la sentencia a la demandada.

—En el divorcio seguido por Martha Muñoz y Jaime contra Antonio Cruz y Lastra, se seña'a para el 11 de enero a las 9 de la mañana, para el examen de los testigos propuestos por el demandado.

—En el divorcio seguido por Martha Núñez Jaime contra Antonio Cruz y Lastra se cita a ambos para que presten confesión judicial el día 11 de enero de 1935, a las nueve de la mañana.

—En el divorcio seguido por Gabriela Morales contra Armando Santiesteban, se deposita a la primera y se manda a contestar la demanda en el juicio.

—En el divorcio seguido por Ricardo Herrera y Herrera contra Regla Alfonso Rodríguez, se dispone anotar el mismo que fué declarado con lugar en el Juzgado Municpal correspondiente.

—Se ha dictado auto de caducidad en los siguientes divorcios: Emilio Ricart y Catalina Barbón; Gonzalo Sánchez y López contra María del Carmen Fernández y Fernández; Matilde Cramer contra Antonio Herrera; y Euladia María González contra Raimundo Mosqueda y Cejas.

—A esta Secretaría correspondió el divorcio establecido por Efraim Szloma Kalmanovickz contra Sara Lew. Se manda a ratificar por el promovente.

—En el divorcio seguido por María de los Angeles Misa García contra Alejo Pérez y Pérez, se ha dispuesto el depósito de la señora Misa en poder de su hijo Miguel Angel, señalándose el día 11 de enero entrante para verificarlo, y disponiéndose que los menores hijos Gustavo y Roberto sean entregados al padre. No se asigna pensión por haberla renunciado la promovente. Asimismo se ha dispuesto que el demandado conteste la demanda dentro del término de diez días.

—En el divorcio seguido por Julia Hernández Martell contra Alberto Francisco Reinaldos y Martín, se dispone la anotación del mismo en el Juzgado Municipal respectivo.

Norte: Leal

—En el divorcio seguido por Tirso Mesa y García Pola contra Matilde Du Repaire de Truffin Ojeda, se presenta escrito por la demandada por el que se allana a la demanda establecida y se pide que se traigan los autas a la vista para sentencia sin más trámite.

Este: Daumy

—En el divorcio seguido por Carmelina Noemí Díaz y Rivero contra Antonio Navarrete y Cal, se ha dictado sentencia por la que se declara con lugar la demanda establecida y se dispone que el hijo, nombrado José Antonio, deberá quedar al abrigo del padre, y los otros dos, nombrados Noemí y Miguel Angel de Jesús, al abrigo de la madre, y se concede a este último una pensión de cincuenta pesos mensuales.

Oeste: Illera

—En el divorcio seguido por Jorge Antonio Luis Badell y Portuondo contra Aurora Parazo Fernández, se ha dictado sentencia por la que se declara con lugar la demanda establecida, disponiéndose que las hijas Aurora Elena y Georgina Sofía queden al abrigo de la madre, concediendo a las mismas una pensión alimenticia de 25 pesos mensuales.

Oeste: Baños

—En el divorcio seguido por Aurora Calatayud Navarro, conocida por Aurora Navarro Calatayud contra José Mestre Carratala, se ha dictado sentencia por la que se declara con lugar la demanda y se dispone que la hija, nombrada Dolores, quedara al abrigo de la madre, y el hijo José al padre.

—En el divorcio seguido por Julio Portuondo y Armiñán, contra Carmen Luisa Llanos y Ruiz, se ha dictado sentencia por la que se declara con lugar la demanda establecida y por disuelto el vínculo matrimonial existente entre las partes.

Almendares: Sainz Silveira

—En el divorcio seguido por María Manuela de Haro y Medrano contra Ramón Triay y Pita, se ha dictado sentencia por la que se declara con lugar la demanda establecida y se dispone que el hijo, Ramón Francisco de Paula Isaac, deberá quedar al abrigo del padre.

Almendares: Whitmarsh

—En el divorcio seguido por Miguel Andrade Lustre contra Florinda Naranjo Hernández, se señala para la práctica de la prueba testifical dispuesta el día 17 de enero a las 10 de la mañana, librándose para la confesión de la demandada el correspondiente exhorto para el Juzgado de Guanabacoa.

—En el divorcio seguido por Tomás R. Cotilla Ramos contra María del Carmen Monge Sarría, se señala la confesión judicial del actor para el día 15 del entrante enero.

—En el divorcio seguido por Luis Nóbregas Martín contra Aurora Herrera Salcedo, se señala para la prueba testifical admitida el día 17 de enero, a las diez de la mañana.

Centro: Manuel I. Fuente

—En el divorcio seguido por Manuel Fernández Vázquez contra Luisa Pardo y Pardo, se ha dictado sentencia por la que se declara con lugar la demanda establecida, se condena al demandado en concepto de culpable y se dispone que los hijos deberán quedar al abrigo de la madre.

—En el divorcio que por Recíproco Disenso establecieran Lorenzo Pérez y López y Socorro Fernández Moñ real, se ha dictado sentencia por la que se declara disuelto el vínculo matrimonial existente entre ambos cónyuges y se concede a la esposa una pensión alimenticia de doce pesos mensuales.

ASUNTOS GENERALES EN TRAMITACION

Norte-Gárate.

—En el ejecutivo seguido por The Royal Bank of Canadá contra Wifredo Fernández Vega, se señala el día 5 de febrero del próximo año, para el remate de tres fincas rústicas que figuran embargadas en el procedimiento.

Norte-Leal

En el menor cuantía seguido por Julio Dumás Alcozer contra Domingo Reigosa Riego y otros, se ha dictado auto por el que se declara sin lugar el recurso de proposición establecido contra el proveído de fecha quince de diciembre, que se deja subsistente en todas sus partes.

Almendares-Sainz Silveira.

En el hipotecario seguido por Manuel Martínez Prieto contra Felipe Antonio, Carmen y José Perera y Godoy y otros, se admite en ambos efectos y para su oportunidad la apelación contra el auto de fecha 15 del actual.

—En el menor cuantía seguido por Alvaro J. Menéndez contra María Galarraga sus herederos, sucesores o causahabientes, se ha señalado para la confesión judicial de José Genaro Sánchez, el día catorce de enero entrante y para el examen de los testigos propuestos el día 16 del propio mes.

—Se admite en ambos efectos para su oportunidad el recurso interpuesto por la representación demandada en la pieza separada formada para tratar de la oposición al embargo o preventivo decretado en el mayor cuantía seguido por Manuel Fernández y Bernardino Martínez contra Enrique Pérez Gómez.

—En el juicio de mayor cuantía seguido por Antonio Otero Font contra la Compañía Azucarera del Norte, S. A., se reciben los autos a prueba y se abre el primer período de la misma por el término de veinte días, para proponer.

—Se ha dictado auto por el que se declara el derecho a disfrutar pensión del Estado cubano a favor de María del Pino Mariño y Gracia Howard Yero y del Pino en su carácter de viuda e hija del Coronel del Ejército Libertador Luis Yero Miniet.

—Se cita para confesión judicial en el ejecutivo seguido por Feliciano Santiago contra Ramón Alvarez, al actor.

Norte: Gárate

—Se consigna por la señora Caridad Herrera y Leyte Vidal los intereses legales correspondientes en el sumario hipotecario seguido por María Agustina Díaz y Martínez.

—En el hipotecario seguido por Robert J. Mc Ardle se consigna igualmente el importe de los intereses legales por el deudor José D. Acosta.

—En el menor cuantía seguido por Carrillo y la Guardia como agentes generales y apoderados de la Compañía de Seguros Marítimos «La Baloise», de la ciudad de Basilea, Suiza, contra la Empresa Naviera de Cuba, S. A., se ha dictado sentencia condenando a la demandada al pago de la cantidad de $1,304, sus intereses legales y las costas.

Sur: Gárate

—Se abren a prueba por diez días los autos del menor cuantía seguido por J. Ulloa y Compañía contra Salvador Díaz Versón.

—En el menor cuantía seguido por Eduardo Hernández Acevedo contra la Compañía de Seguros British American Assurance Company, se señala para el examen de los testigos propuestos por la demandada el día 15 de enero a las diez de la mañana.

Oeste: Baños

—Se reconoce el derecho a disfrutar pensión como hijas naturales del soldado del Ejército Libertador, nombrado Francisco Torres, a Josefina y Angela Bruna Torres.

Almendares-Giménez.

En el mayor cuantía seguido por Enrique Berenguer contra J. Ulloa y Cía. Juan E. Ulloa y Mercedes Ulloa y Ferro se ha dictado sentencia por la que estimando la excepción de falta de personalidad alegada por la demandada señorita Ulloa y Ferro sin entrar a resolver el fondo del pleito y demás excepciones alegadas, se declara sin lugar la demanda establecida por el actor en su carácter de Administrador de la sociedad legal de Gananciales constituída como consecuencia de su matrimonio con la referida señora Ulloa y Ferro; por lo que se absuelve a los demandados con imposición de las costas al actor en la forma ordinaria. Una al Juzgado su interesante fallo, en que el marido cesa en su carácter de Administrador de la Sociedad de Bienes Gananciales, al disolverse el vínculo matrimonial por sentencia firme de Divorcio.

Almendares: Sainz Silveira

—Se declaran pertinentes las pruebas propuestas por la actora en el divorcio seguido por Pedro Guiu Méndez contra Ana Hilda Cebreco.

Centro: Gabriel La Fuente

—En el mayor cuantía seguido por la señora Juana Hernández Rodríguez como madre del obrero fallecido Angel María Hernández contra The Employers Liability Assurance Corporation, se ha dictado sentencia por la que se declaran sin lugar las excepciones de falta de personalidad, de acción opuestas por la demandada y con lugar la demanda establecida condenando a la Compañía de Seguros a pagar a la actora una pensión vitalicia de 101 pesos anuales y al pago de las costas.

—En el mayor cuantía seguido por Firestone Tire Rubber Company of Cuba, S. A., contra Román García Alvarez y José Pardo Martínez, se ha dictado sentencia por la que declarando con lugar la demanda establecida, se tiene por rescindido el contrato de compra-venta de muebles a que la misma se refiere y se dispone su devolución a la actora, condenando asimismo al demandado al pago de las costas causadas.

—En el mayo rcuantía seguido por la Compañía Destiladora «El Infierno», S. A., contra «Nueva Empresa de Omnibus de la Habana», se ha dictado sentencia por la que, declarando sin lugar las excepciones de incompetencia de jurisdicción, falta de personalidad y defecto legal en el modo de proponer la demanda alegada por la demandada, se condena a esta última a pagar a la actora la cantidad de $2,842, con expresa imposición de costas.

Centro; Piedra

—En el menor cuantía seguido por Laureano García Betancourt contra la Compañía Agrícola «La Esperanza», S. A., se ha dictado sentencia por la que se condena a la demandada a pagar a la actora la cantidad de 700 pesos, importe de sueldos devengados por el mismo hásta el 31 de agosto de 1932, sus intereses legales y las costas; declarando sin lugar la demanda de reconvención formulada por dicha demandada.

—Se concede pensión a Juana Luisa y Carlos Roberto del Río y Bael como hijo del preso político Armando del Río del Junco.

NOTIFICACIONES URGENTES

Norte: Gárate

Laredo, en Chatán y Aponte y en Bernal; Herrera Cotolon, en Azoy; Dr. Dolz, en Soler; Sánchez en Hernández; Montiel, en Marina; Fernández Criado, en Marina; Alfonso López, en Empacador; Finales, en su asunto; Montalvo, en Berenguer y Misas; Castro, en el Estado; Marta Núñez, en su asunto; Fernández Lamarche, en Royal Bank; Maxwell, en Mc Ardle; señora Barrena, en su asunto; Dr. Vidaña, en Banco Comercial; Vega, en Giralt y en Suárez; Eduardo Agaissr, en Cepero; Zagazola, en Pensión; Pablo Soto, en pensión; Amores, en pensión; Saínz Silveira, en Herrera y en Sánchez; Dr. Camacho, en Suárez; Luis Meruelo, en su asunto (2 asuntos); Tariche, en Portillo; Francisco Alonso, en pensión; Antonio Cruz, en su divorcio; Senmanat, en divorcio de C. Mosquera y en Piquero; Dr. Ramos, en Mosquera; Miró, en Tischerl; Casalleras, en Stewers; Aquino, en Tosar y González; Dr. Fraczeda, en Rosario González; Tamargo, en Sevilla; García Mendoza, en Morales; Antola, en Morales; Argüelles, en Marta Núñez; Ricardo Herrera, en su asunto; Elizalde, en Rodríguez; Colín, en Maymir y en Portillo; Hernández, en Montalvo; Leoncio Herrera, en pensión; Cancela, en pensión; Antonio Rodríguez, en pensión; Comesaña, en pensión; Castañeda, en pensión; Valdés Rodríguez, en Ramona Núñez; doctor Nargane, en Luther (2 asuntos) y en Pérez Casta; González del Cristo, en Cramery; Arroyo, en Díaz; Pérez Calderón, en pensión.

A TODOS

Los que aparecen en la presente lista, se les ruega comparezcan hoy día 24 de diciembre de 1934 en el Juzgado de Primera Instancia Norte, Secretaría de Gárate, de 8 a 12 p.mm

Doctor Manuel E. Montoro, en su asunto; Toribio Brazo en National City; Dr. Tamargo en Sevilla Biltmore; Dr. Elizalde, en Gallo; Manuel Pernas, en su asunto; Caula en Elías Alonso; Fernández Criado, en Marina; Aquino en Rosario González; Colín en Maymir; Dr. Vidaña en Banco Comercial; Dr. Montiel en Marina; Vega en Giralt; Marta Núñez en su divorcio; Miguel Villaverde su divorcio; Medina en Chatham, Pulgares en Liverpool; Artola en divorcio Morales Ricardo Herrera en divarcio; Estela Cejero en pensión; Alejandro Fernández en Royal Bank Roca en Carrillo y La Guardia; Antonio Rodríguez en pensión; Angel Comesañas en pensión; Bruno Pérez en pensión; Octavio Galleti en pensión; Leoncio Herrera en pensión; Dr. Alfredo Portela en Esquerro; Mario Domínguez en Rosa; Dr. J. Fraxedas en R. González; Proc. Juan Manuel Rodríguez en desahucio Martínez; Claudio Hernández en Montalvo; Arturo Miró en terceria Ticher; Herrera Sotolongo en Azoy; Montalvo en Berenguer; Casulleras en Stower; Alfonso López en Empacadora; Evelio Cuervo en Azoy; Argüelles en divorcio Núñez; María Amorín su divorcio, Delfín en Liverpoll; Castro en el Estado; Garci Mendoza en divorcio Morales; Hortensia Barrena en R. Jurada Cé. sar Sánchez en divorcio Hernández; Enrique Dolz en Soler; Pedro Cancela en Pensión; Pablo Soto en pensión: Francisco Alonso en pensión; José Sagazola en pensión.

EL SECRETARIO DEL JUZGADO DEL NORTE

Por licencia concedida al Secretario señor Fabio Gárate, del Juzgado de Primera Instancia del Norte, le sustituirá en el cargo, mientras dure la misma, el talentoso oficial de dicha Secretaría, señor José Urrutia.

NUESTRA FELICITACION

Expresamos por este medio a todos los funcionarios y auxiliares de la Administración de Justicia, nuestra más afectuosa felicitación en las presentes Pascuas, al par que les significamos nuestro agradecimiento por la cooperación que siempre nos han brindado en el desempeño de nuestra labor.

Felicidades a todos!

INFORMACION TELEGRAFICA DEL INTERIOR DE LA ISLA

Por nuestros corresponsales, a través del hilo directo del DIARIO DE LA MARINA

MATANZAS

ASALTO Y ROBO EN MATANZAS

MATANZAS, diciembre 24. DIARIO. Habana.—Ayer tarde, dos enmascarados penetraron, revólver en mano, en el Juzgado del Norte, sito en Independencia y Jovellanos, asaltando al alguacil del mismo que custodiaba el local, señor Alberto Ríos, dándose a la fuga seguidamente. Las autoridades creen que Ríos se ha hecho el robado, por no aparecer testigos.

En contra del Tratado con el Uruguay

Esta tarde se reunieron las representaciones de los vaqueros y ganaderos de la provincia, en el local de la Federación de Vaqueros de Matanzas, para conocer el proyecto del Tratado Comercial con el Uruguay. Hizo uso de la palabra el señor Ramiro Areces —al igual que otros— combatiendo dicho Tratado.

Falleció a los 106 años

A los 106 años acaba de fallecer en la finca «La Perseverancia», de este Término. Antonio Rodríguez Medina, de nacionalidad española.

Absuelto en causa por homicidio

La Sala de la Audiencia absolvió hoy, a Santos Fernández Díaz acusado del homicidio de Bautista López Ramos, hecho ocurrido el 21 de agosto en la Plaza del Mercado. Se le apreció la legítima defensa alegada por el defensor doctor Mario Jordán, quien fué muy felicitado.—**Lovio**, Corresponsal.

GRANDIOSA MANIFESTACION EN PRO DEL CENTRAL «LIMONES»

LIMONAR, diciembre 24. — DIARIO, Habana.— Se celebró una grandiosa manifestación en pró de la solución del problema del central «Limones», concurriendo más de mil manifestantes, que recorrieron las principales calles portando carteles con letreros pidiendo al Gobierno decida sobre el asunto, que es causa de la ruina y la miseria de más de 14 mil habitantes. Se cursaron telegramas al Presidente de la República y Secretarios de Agricultura y Hacienda. Pronunciaron discursos los señores Claudio Hernández, Delfín Castañedo y Rodríguez Dean y los doctores José Manuel Mesa y Félix Martínez.

Se nombró un Comité que actuara cerca del Gobierno en representación de colonos, obreros, profesionales, industria y comercio. Comite que laborará sin desmayo hasta conseguir la solución que se interesa. El orden fué completo, asistiendo al acto las autoridades civiles y militares.—**Martínez**, Corresponsal.

SANTA CLARA

CONCIERTO DEL VIOLINISTA SAINT MALO

CIENFUEGOS, diciembre 24. — DIARIO. Habana. — En los salones del Liceo, y patrocinado por esta entidad y Lyceum Femenino, tuvo efecto ante numerosa concurrencia, el concierto del valioso violinista panameño Alfredo de Saint Malo. Respondiendo a unánime deseo de esta sociedad, Saint Malo ofrecerá próximamente un nuevo concierto, de carácter público, en el teatro Terry.

EXPOSICION DEL CARICATURISTA PEÑA

Se encuentran en esta ciudad el conocido dibujante y caricaturista José Manuel Peña y el periodista Madariaga. Ambos conjuntamente con el violinista Saint Malo y el literato Gallegos, fueron obsequiados ayer, en los jardines de la fábrica del ron «San Carlos», con un cocktail de honor.

Peña ofrecerá una Exposición de Caricaturas el domingo 6 de enero en los salones del Liceo, auspiciando la jornada artística el Ateneo y la Asociación de la Prensa.

LA PROXIMA CONVENCION NACIONAL MEDICA

Los miembros del Colegio Médico Local que preside el doctor Regino Arenas, se entregan activamente a la organización de los actos que comprende la Segunda Convención Nacional, que tendrá lugar en esta localidad en los días 28, 29 y 30 del actual. A juzgar por los preparativos los actos y festejos constituirán un acontecimiento. OBDULIO A. GARCIA. Corresponsal.

HIZO ENTREGA DEL CARGO DE ALCALDE DE CIENFUEGOS EL SEÑOR DOMINGO IRIZARRI.

CIENFUEGOS, diciembre 23.— DIARIO. Habana. — Precio arqueo de la Caja, en la tarde de ayer el Alcalde señor Domingo Irizarri, hizo entrega del cargo al Secretario de la Administración Municipal señor Antonio Leal, levantándose acta ante el Notario Público doctor Bartolomé Cortés Lara.

La actitud de Irizarri obedece a haberse publicado el nombramiento del doctor José Antonio Cabrera para la Alcaldía, posición que ocupaba aquel a título de apolítico. El doctor Cabrera pertenece al Partido Nacionalista, que ambicionaba esa posición con objeto de levantar aquí el nacionalismo, que se halla un tanto dividido.

Se dice que el doctor Cabrera llegará mañana a Cienfuegos, con objeto de tomar posesión del cargo, acompañándolo connotadas figuras del nacionalismo. OBDULIO. Corresponsal.

ENTREGA DE UN CHALET POR LA FIRMA «CRUSELLAS Y CIA».

SANCTI SPIRITUS, diciembre 23. DIARIO. Habana. En la tarde de ayer se llevó a efecto por la firma Crusellas y Compañía, de esa capital, el acto de entrega de un bonito chalet recientemente construído en la calle La Palma, frente a la carretera Central, al niño Guillermo Rodríguez Rovira, vecino del poblado de Zaza del Medio. Asistieron las autoridades y distinguidas familias de la localidad, que han agasajado mucho a Panchita, mascota popular de dicha firma.

Diversos festejos han organizado Crusellas y Compañía, reinando gran entusiasmo. SERRA CARBONELL. Corresponsal.

SESION DE LOS ROTARIOS CIENFUEGUEROS

CIENFUEGOS, diciembre 23.— DIARIO. Habana.—La sesión rotaria celebrada ayer bajo la presidencia del señor Vicente Sales, con asistencia del Gobernador del 250. Distrito, doctor Felipe Silva, y del ex Presidente Mr. Leonard, recién llegado de los Estados Unidos, su país natal, resultó muy interesante. Se leyó el Reglamento del futuro Asilo para Niños Desamparados, quedando aprobado. El Gobernador dió cuenta de la próxima Convención Rotaria en Ciudad México, así como de haberse constituído un Club Rotario en Antilla.—**Simón**, Corresponsal.

LA COLOCACION DE UNA BOMBA EN SAGUA LA GRANDE

S. LA GRANDE, diciembre 23.— DIARIO. Habana.—Por un error se consignó que se había encontrado una bomba sin estallar en la Escuela Politécnica en días pasados, no siendo así, sino en la casa de Sixto Delgado, que vive cerca de dicho plantel. Quede subsanado dicho error para tranquilidad de los padres que tienen a sus hijos en dicho centro de enseñanza.—Isoba. Corresponsal.

CAMAGUEY

SOLICITANDO MEJORAS PARA LOS COLONOS

FLORIDA, diciembre 23. DIARIO. Habana.—Reunidos en gran asamblea los colonos, comerciantes e industriales, acordaron solicitar del Presidente de la República y Consejo de Estado, mejoras para el colono, única manera de mejorar la situación actual del obrero, del comercio y de la industria.—Corresponsal.

AUMENTAN LOS CASOS DE PALUDISMO

MORON, diciembre 23. De manera alarmante aumentan en esta zona los casos de paludismo, debido a que la Jefatura Local de Sanidad carece de recursos para combatir la epidemia. Urge, por tanto, que la Secretaría de Sanidad tome las medidas pertinentes. ANTONIO PILA. Corresponsal.

ORIENTE

ASAMBLEA PROVINCIAL DE GANADEROS EN BAYAMO

BAYAMO, diciembre 24. DIARIO.— Habana.— En la laboriosa Asamblea Provincial de Ganaderos celebrada hoy, fué electa la Directiva y aprobado el Reglamento. Resultaron alegidos: Presidente, doctor Amargos; Secretario, doctor Rodríguez, de Tunas, y Tesorero, Américo Casas. Se tomaron varios acuerdos tendientes a la defensa de los ganaderos y criadores frente a los cebadores, nombrándose una comisión integrada por cuatro delegados, que visitará al Presidente de la República para pedirle la anulación del Decreto sobre regulación del precio de la carne.—**Alert**, Corresponsal.

CAUSA DISGUSTO LA SEPARACION DE UN SUPERINTENDENTE DE ESCUELAS

VICTORIA DE LAS TUNAS, diciembre 24. DIARIO. Habana.— Con profundo disgusto ha sido recibida entre la mayoría del Magisterio tunero, la separación del doctor Miguel Angel Cano, de su cargo de Superintendente Provincial de Escuelas, ya que sus méritos y servicios a la escuela cubana le acreditan singular prestigio y personalidad como educador y patriota.

EL CUARTO PREMIO DE LA LOTERIA

El cuarto premio del sorteo de Navidad cayó en esta localidad, estando muy distribuído el billete.—**Corresponsal**.

FALLECIO EL COMERCIANTE HERIDO POR UN ASALTADOR

MAYARI, diciembre 24. DIARIO.— Habana.—Ha fallecido Parmenio Díaz, el propietario de la tienda de víveres del barrio Guayabo, quien fué herido de tres balazos por un enmascarado que le exigió doscientos pesos. Parmenio declaró que a pesar del disfraz que utilizaba su agresor, creía que había sido autor del hecho José Oliva, por ser éste enemigo suyo. Oliva fué detenido y puesto a disposición del Juez de Instrucción. GARCIA. Corresponsal.

La Corporación Nacional de Sastres cortadores protesta contra las ventas a plazos

Dice que una nube de individuos, extranjeros en su mayoría, se dedican a rifar y vender a plazos trajes y otros artículos con grave quebranto del erario, del comercio y del obrero

El señor Julio Sánchez, Presidente de la Corporación Nacional de Sastres Cortadores, que tiene su local social en San Rafael número 26, altos, en esta Ciudad, ha dirigido una circular a todos aquelos interesados en la materia y aún a los que pueda afectar, llamando la atención sobre los que se dedican a la venta a plazos y por rifas, de trajes para caballeros y otros muchos artículos de vestir, y que perjudican al comerciante y al industrial honrados, al erario nacional, pues no contribuyen al mismo, y, también, al obrero, pués establecen la competencia ruinosa y contribuyen a mantener el desempleo.

Dice así el señor Sánchez:

«En mi carácter de Presidente de esta Corporación, y al objeto de velar por los intereses de los asociados, he venido dedicando mi atención al estudio de aquellos problemas que pudieran afectarles, habiéndome dado cuenta de que existe un problema de intensidad creciente que, no solamente afecta a los asociados de esta Institución, sí que también perjudica, no solo a los industriales del giro de confecciones sino también al erario público, toda vez que deja éste de percibir impuestos que legítimamente le corresponden.

«Los hechos en síntesis, son los siguientes:

«Desde hace algún tiempo, pero cada día con mayor profusión e intensidad, un gran número de individuos, en su mayoría extranjeros sin nexo alguno con este país, vienen dedicándose entre los empleados públicos, —a cuyo fín acuden a las propia oficinas— entre los empleados particulares y profesionales de todo orden a la venta a plazos en unos casos y a la rifa en otros, de trajes para caballeros, y otros muchos artículos de vestir.

«Ese comercio al margen de la Ley produce, como primera consecuencia, las explotación desmedida del consumidor ya que se le hace siempre más del doble de lo que realmente vale el traje o la prenda que venden, lo que constituye un engaño manifiesto.

«Por otra parte, estos individuos, profusamente regados por toda la población no pagan contribuciones al Municipio, ni los impuestos que gravan la venta bruta ni la venta a plazos, colocándose de esa manera en condiciones excesivamente ventajosas en relación con el comercio y la industria legalmente organizada, que tiene que hacer frente a esos impuestos y se ve desplazada del mercado por el sistema empleado por esos vendedores poco escrupulosos, que, al propio tiempo utilizan para esas confecciones a aquellos individuos que aparecen trabajando en su casa, sin taller unos y otros con taller sin telas y a los cuales someten a la propia explotación a que someten a sus clientes, a los cuales los hacen pagar cuarenta y cuarenta y cinco pesos por un traje que puede ser adquirido en cualquier establecimiento por veinte o veinticinco pesos.

«Resumiendo los perjuicios que tal comercio ocasiona en el país podemos consignarlos en la siguiente forma:

AL ERARIO PUBLICO

«No pagan al Municipio el impuesto por subsidio industrial que vienen obligados a satisfacer.

«No pagan a la Hacienda pública, el impuesto del uno y medio sobre la venta bruta ni el señalado por la Ley sobre las ventas a plazos.

«Bajo el epígrafe de «retazos», vienen muchos de ellos importando verdaderos cortes de trajes, con el perjuicio consiguiente en cuanto a los impuestos de Aduanas.

«Además, aquellos que se dedican a rifar esos trajes y esas prendas de vestir, infringen las disposiciones de la Ley de Loterías.

AL COMERCIO Y A LA INDUSTRIA

«Privan a éstos de una venta que legítimamente les corresponde, por tener casa abierta, pagar impuestos, y sostener un gran número de empleados y obreros a los cuales pagan salarios con ellos convenidos y que les permiten satisfacer sus necesidades.

A LOS ELEMENTOS OBREROS

«Como el sistema de confección que emplean esos individuos es oprimente para los que en ella intervienen, tienen que valerse de personal no organizado, ocasionando una competencia ruinosa y contribuyendo a mantener el desempleo ya que de aumentar la venta en el comercio organizado éste se ve impelido a utilizar más personal del que hasta ahora ha venido empleando.

«Ello contribuye, en otro orden de cosas a provocar una infracción de la Ley de ocho horas ya que el obrero consagrado al trabajo por y para esos individuos, dado lo exíguo del pago que se le hace se ve compelido a trabajar el mayor número de horas posible para poder alcanzar el exíguo jornal que en esa clase de trabajo puede percibir».

«Si nos hemos decidido a poner ante las autoridades este problema, ello obedece a que ya ha tomado un excesivo incremento, pues hay individuos de esos que tienen hoy una renta muy superior a la que puede tener la más imporante casa del giro, constituyendo esa industria parasitaria una verdadera amenaza para el desenvolvimiento normal del comercio en Cuba».

«Esperamos, pues, que por los medios que la Ley pone en sus manos se servirá usted disponer lo conducente para que tal estado de cosas tenga solución de continuidad y puedan el comerciante y el industrial honrados desenvolver sus actividades con toda la amplitud necesaria para que los obreros se sientan tranquilos en cuanto a sus problemas de trabajo y a los emolumentos que éste debe proporcionarles».

ARROLLADO POR UN TRANVIA

Luis Farías Báez, de 17 años de edad y vecino de Gloria 149, fué asistido en el primer centro de socorro de lesiones de carácter menos grave, que le ocasionó casualmente al arrollarlo cuando transitaba por Dragones y Labra el tranvía 345, de la línea de Santos Suárez Muelle de Luz, que manejaba el motorista Julio Mesa Díaz, vecino de Real 16.

Felicitamos a nuestra clientela y al público en general por las próximas Navidades, y esperamos que en el año que se avecina, que deseamos a todos feliz y próspero seamos los que con nuestra fama demos el colorido que su negocio necesita.

Inicie su prosperidad en 1935 con iluminaciones NEON

Anuncios K P.
Luz Neon
S. A.

Finlay 143 Telf. U-4163
HABANA

M.E.C.D. 2016

Los Fabricantes de los

TABACOS PARTAGAS

Cifuentes, Pego y Cía.

Hacen expresiva su más sincera felicitación pascual, a sus clientes, amigos y a todo el pueblo de Cuba.

Fume siempre
PARTAGAS...
y nada más

1934

1935

M.E.C.D. 2016

DE DIA EN DIA

AYER Y HOY

Hoy, como ayer, y a través de muchos siglos, llegando esta fecha luminosa de la Navidad del Hombre-Dios, parece como si todos los sucesos que ocurren en el mundo empalidecieran y se esfumaran para hacer resaltar con más relieve la actualidad eterna de aquel gran acontecimiento que tuvo por escenario un humilde pesebre de Belén, en la Judea.

Así pues, pase lo que pase, desde el momento de escribirse estas líneas hasta que vean la luz, con la aurora del día más grande de todos los tiempos, el mundo civilizado tendrá que dedicarle su pensamiento preferente al hecho que marcó el comienzo de su nueva era.

Importará poco que hoy una ciudad haya amanecido destruida por un terremoto o por la dinamita y hasta que un cataclismo haya hecho hundirse en el mar un continente entero. Porque sólo desapareciendo el mundo en su totalidad dejaría de recordarse en él, en la fecha de su advenimiento, al único leader reformista de todos los tiempos que dijo: "dad al César lo que es del César"..

Prueba indudable de su Divinidad, porque no beneficiándole en nada, dentro del orden material, sus incansables prédicas y manteniendo su doctrina hasta el momento de expirar en el patíbulo bien a las claras dió a entender que su reino no era de este mundo.

Y si se demostrara, finalmente, que no había sido más que un pobre loco, bueno, sabio y humilde, permita que Dios que a todos nos ataque esa locura y que el mar se trague a los que no ofrezcan «esos síntomas de perturbación mental».

Tartarín de TARASCON

NOTA BENE. —En los números de nuestra colección correspondientes a las fechas de 24 y 25 de Diciembre de 1834, hay esta sola nota relacionada con la solemnidad del día, en el de 25 de Diciembre: "Jueves (pascua). La Natividad de Nuestro. Sr. Jesucristo. Bendición papal en S. Agustín y S. Juan de Dios. Circular y jubileo cuatro días en Belén.

Quizás en próximos números nos encontremos con alguna crónica sobre la celebración del acontecimiento. Los periódicos de entonces distaban mucho de recoger siempre la última palpitación.

TURISMO

Por ERMANDO MARIBONA

ORGANIZACION A LARGA VISTA

Recesados estos artículos sobre turismo para no entorpecer o inmiscuirme en las orientaciones de la Comisión Reorganizadora nombrada por decreto presidencial, vuelvo a la palestra por vencerse ya los dos meses del término que le fijo el decreto.

Comienzo la nueva serie reproduciendo una ponderada carta que cierto intelectual de sólidos prestigios me envía en relación con estos problemas, tocando temas de palpitante actualidad.

Hela aquí:

Diciembre 20 del 1934.

«Muy distinguido amigo:

Una visión corta, visión de comerciantes que no ven más allá de su balance de fin de año, es la de los que opinan que no se debe «incurrir en gastos de ninguna clase con el propósito de traer turistas a Cuba, mientras no cesen los actos de terrorismo». Los que así piensan tienen sobre la **industria turística** un concepto bien pequeño, y, a decir verdad, este es el concepto que ha determinado siempre en este país toda la actuación en tal materia. Pero, en honor de ellos, convengamos en que, dentro de su concepción estrecha, son absolutamente lógicos al considerar inútil todo gasto que se haga ahora para «traer turistas». Como, para ellos, la **labor** turística consiste tan sólo en conseguir que toquen en este puerto los barcos, procedentes de los Estados Unidos, que en la estación invernal efectúan cruceros en el Mar de las Antillas, y en incitar, por lo general de manera inepta, a los rezagos del turismo de Miami, a que den un salto a la Habana, tienen sobradísima razón en oponerse, en las actuales circunstancias políticas de Cuba, a cualquier erogación encaminada a esos fines. El Secretario de Hacienda, cuyo punto de vista en cuestiones de turismo parece no ser más amplio que el de aquéllos, hace muy bien en oponerse a entregar fondos para un gasto tan estéril.

Pero si lo que se quiere es llevar a cabo una verdadera organización del turismo cubano, a ejemplo de otros países doctos en la materia; si lo que se pretende es darle la categoría de una industria en alto grado beneficiosa, para lo cual cuenta Cuba con magníficos elementos, entonces este es el momento propicio, precisamente porque no hay prisa en desviar los esfuerzos hacia una actividad de pequeños efectos inmediatos, para preparar el país turísticamente en todos sus múltiples aspectos: pintoresco, artístico, termal, deportivo, climatérico, etc. Ninguna hora mejor que esta, de **receso turístico por causa de las bombas**, para acondicionar el escenario a la representación permanente que Cuba puede y debe darle al viajero. Así, cuando retorne la calma a la vida nacional, el teatro estará listo. La obra es larga y difícil, y de ahí la urgencia de acometerla cuanto antes, y de modo ordenado e inteligente.

Esa es una de las dos fases de la obra que se debe emprender: la del **turismo receptor**. La otra no es menos importante ni reclama menor urgencia: la del **turismo activo**. Por esto se entiende, en términos **técnicos**, como usted muy bien lo sabe, lo que se relaciona con la propaganda exterior.

A riesgo de ser impertinente, con usted, que es de los que mejor saben en Cuba como se hace una explotación **científica** de las riquezas turísticas de un país, voy a extenderme en algunas consideraciones sobre la oportunidad actual de poner también manos a la obra de la propaganda.

Ha sido costumbre aquí el hacer el llamamiento al turista en las vísperas de la estación invernal, cuando no en plena estación. (Dejemos constancia, entre parentesis, de que esa es la única que hasta ahora se ha explotado). Pasando por alto las condiciones defectuosas en que ese llamamiento ha sido hecho —propaganda débil, antisicológica, tardía, de reducido radio de acción, etc.— pasemos a ver si también es oportuno empezarlo ahora.

Si la propaganda tiene por único móvil traer algunos turistas este invierno, aunque sea de las sobras de los de Miami, el dinero que ello se invierta será tirado al mar. Con o sin propaganda vendrán los que ya tengan incluido este país en sus planes de placer o de **emociones fuertes**. Si se trata de hacer incluir el puerto de la Habana en los itinerarios de los buques excursionistas, basta con hacer las gestiones pertinentes ante los organizadores de las excursiones, aunque me temo que ya sea tarde, y para eso no precisa erogación alguna. Lo que no se obtenga por medio epistolar o personalmente con los agentes de los barcos en esta ciudad, no se conseguirá de otro modo.

Ahora bien: si se quiere hacer una vasta campaña de atracción, no para la próxima nochebuena ni para el carnaval venidero, y no simplemente en la Florida, sino en todo el territorio de los Estados Unidos y en el Canadá y en la Europa Occidental también —¿por qué no?—, y en algunos países de la América latina; si la invitación no es para una determinada fiestecita popular que se tenga en proyecto, sino para venir a Cuba, donde hay innumerables motivos de halago para el turista, (esos, precisamente, que se deben organizar a lo largo de todo el país), entonces urge igualmente poner manos a esta otra parte de la obra, y cuanto antes se haga, mejor será. Preparación de guías, folletos, clasificados por atracciones y por estaciones; carteles; publicación de una gran revista, en la que no sólo se revalúen las riquezas turísticas, sino las mejores expresiones de la cultura cubana. Formación de listas de los turistas **en potencia** que haya en las regiones en donde se va a emprender la campaña de atracción, en una rigurosa clasificación por categorías económicas y gustos, a fin de hacerles llegar, a su debido tiempo, la correspondiente invitación, y no una, sino varias veces. Distribución del material de anuncio e información en Consulados y Agencias de Turismo extranjeras. Gestiones para la celebración, en Cuba, de Convenciones, cosa que hay que hacer, en ocasiones, hasta con más de un año de anticipación.

Todo lo anotado y mucho más que me callo, debe ser empezado sin tardanza en esta hora de **receso turístico**, para comenzar a sentir sus beneficios no antes del verano del año 1935.

Vamos a ver, pues, cuál concepción sobre el turismo cubano triunfa, si la concepción **a tres meses vista**, o la de largas miras. Yo bien sé que ésta es la suya y que, si de usted dependiera, se impondría.

Su afectísimo y S. S.»

EN EL MES DE ENERO SE TRATARA DEL PROBLEMA ENTRE ITALIA Y EGIPTO

ROMA, diciembre 24. (AP.)—En los círculos bien informados de Ginebra se dice que el Consejo de la Liga de las Naciones probablemente estudiará la controversia entre el Gobierno de Italia y de Etiopía en el mes de enero próximo. El primer Ministro Mussolini se ha negado terminantemente a que la cuestión se someta a un arbitraje. Por su parte el Embajador Selassie de Etiopía se niega a que el asunto de las reparaciones solicitado por Mussolini se trate por la Liga.

FUE PUESTO EN LIBERTAD EL DESTACADO JEFE DE LOS CROATAS, V. MATCHEK

ZAGREB, diciembre 24. (AP.)—El doctor Vladko Matchek, Jefe de los Croatas de Yugoeslavia, que se hallaba cumpliendo una pena de tres años por combatir el régimen del Rey Alejandro, ha sido puesto en libertad.

El Príncipe Paul, presidente de la Regencia, y el Primer Ministro Yeftitch, dieron la orden de libertad a favor del doctor Matcheck, quien sólo ha cumplido la mitad de la pena.

LA ITALIA PRE-FASCISTA

El socialismo italiano no tuvo a su servicio grandes ideólogos; tuvo, en cambio, seguros organizadores. Y si bien no le fué unca confiado el poder, ejerció su influencia de modo muy concreto.

Juan Chabas.

Varias fueron las fases del socialismo italiano: Partido obrero, en 1880; Partido de trabajadores italianos, en 1891; Partido socialista de los trabajadores, en 1892; Partido socialista italiano, en 1895. El descontento económico promovió en Sicilia el primer brote revolucionario en 1893; desde allí se derramó por la península y puso en cuidado el Gobierno de Crispi, el cual suprimió de buenas a primeras la mayor parte de las asociaciones socialistas. Tan vivo fué el sobresalto, que el presidente declaró ser shrdlu u uuu presidente del Consejo declaró ser «más grave que nunca» el estado de la patria. «Necesitamos—añadía—el concurso de las Cámaras, sin diferencia de partidos».

Entretanto, las perseguidas huestes se rehacen en 1895 con el nombre de «Partido socialista italiano» y envían doce diputados al Parlamento de ese año. Repiten en 1898 los intentos revolucionarios; aumenta sucesivamente el número de adeptos y diputados y toman por órgano del partido al diario «Avanti!», del que años después fué director Mussolini.

El sentir de Don Sturzo, el socialismo italiano careció de pensadores profundos. Aceptó las teorías en boga, más con fe ciega que con propia crítica. Sus evangelios fueron los libros de Marx y de Sorel. Sus caudillos, más que teóricos, fueron organizadores y propagandistas. La propaganda se hizo en tres zonas totalmente distintas: las campiñas del Po, entre Emilia y Romaña, y el triángulo industrial limitado por Milán, Génova y Turín. Las otras grandes ciudades solamente por reflejo conocieron algunos fenómenos de socialismo urbano.

El partido socialista experimentó las divisiones que también hubo en otros pueblos, particularmente la de posibilistas y revolucionarios. Pero la escisión más grave fué la del reformismo. Sus partidarios, apoyados en las ventajas conseguidas por lacción sindical, cooperativa y parlamentaria, enaltecían la superioridad del método reformista sobre el revolucionario. Cabeza de la fracción revolucionaria fué Mussolini, quien en 1912 propuso que se expulsara del Partido a los reformistas por haber otorgado su aprobación a la guerra de Libia y enviado congratulaciones al rey por haber salido ileso de un atentado anarquista. Se formó entonces un partido independiente con el nombre de «socialista reformista».

Los socialistas, perseguidos un tiempo por los gobiernos liberales, aun por los de izquierda, hallaron más tarde en ellos firme apoyo. Merced a diversas leyes y reglamentos, obtuvieron para sus organizadores el monopolio de la representación obrera, y en virtud de varias disposiciones económicas alcanzaron favores para sus cooperativas y sindicatos.

«Es un hecho conocido—escribe el capitán retirado Pedro Gorgolini en su libro «El fascismo en la vida italiana»—que en la edad de oro del Partido socialista, los jóvenes corrían a apiñarse en batallones bajo sus banderas, animados por un impulso ideal, por un arrebato de un espíritu asqueado de la realidad discretamente fea, sediento de luces, de nobleza, de justicia, de lucha y de libertad. Entonces acudían al socialismo los jóvenes italianos, sin distinción de clases y sin sufrir inicuos ostracismos, pertenecientes a todas las artas liberales, empleados, pequeños burgueses, estudiantes, proletarios de la inteligencia, dolorosamente probados ya por las humanas injusticias y heridos al primer choque contra la dura realidad social. Alentados por un ardor nobilísimo, sincero; soñadores, ilusos, románticos, de un romanticismo vago y noctámbulo, consagran a la causa del pueblo la generosidad de su fe y la pureza de su ideal, combatiendo el egoísmo y la bajeza que anidaban en todos los rincones de la sociedad. Su inteligencia, su tenacidad, su voluntad, los elevaron en seguido a los puestos superiores del Partido. Uno de estos jefes, uno de estos guías, lleno de poderosas energías morales e intelectuales, fué precisamente Benito Mussolini, que una llama espiritual impelía desde entonces a revolverse con magníficas actitudes de tribuno contra las aberraciones de la estupidez burguesa y del materialismo socialista».

Después de esto, la emigración de gran parte de la pequeña burguesía y del proletariado laborioso hacia el socialismo se ha de golpe. «En efecto—dice Gorgolini—, el socialismo, que ha demostrado ser únicamente un movimiento de clase, ofrece hoy todos los caracteres de la incapacidad y de la paralización senil». De la degeneración del socialismo nació el «marxismo, el cual, según dice el «Manifiesto comunista»: «no se apoya en ideas, ni en principios que este o aquel reformador haya inventado o descubierto, sino en las condiciones reales de una lucha de clases existente que se desarrolla ante nuestros ojos».

Este tóxico marxista envenenó al socialismo italiano. Mas no a todos; los comunistas fueron repudiados por los llamados «sindicalistas nacionales». Ya en 1908 éstos empezaron a publicar el periódico «Tricolore», titulado así por los tres colores de la bandera italiana. Imbuído este grupo por las doctrinas de Sorel e influído por las de Mazzini, fué partidario de la guerra de Trípoli, contra la opinión de los marxistas. Más tarde, poco antes de la gran guerra, nació el grupo de los «idealistas» nacionalistas, acaudillados por Gabriel D'Annunzio.

La guerra europea había de poner en pugna a nacionalistas e internacionalistas. Era el momento decisivo. La gran conflagración europea de 1914 puso al proletariado italiano, como al de todos los Estados envueltos en el conflicto, delante de una decisiva encrucijada. O con la patria en peligro, o contra ella. En las organizaciones obreras triunfo la segunda tendencia, y el socialismo y el sindicalismo revolucionario italiano se colocaron de este modo definitivamente fuera de la Nación. Mas no fue sin contradicción; y el trabajo que llevó a tan grave resolución adquirió una importancia que puede llamarse histórica por los efectos que había de producir más tarde.

El doctor Alberto Penacchio, en su interesante libro «Lo Stato corporativo fascista» así lo nota:

«Una compañía de homores que había peleado en todas las batallas revolucionarias y sindicalistas, delante del hecho nuevo de una guerra que por su vastedad e importancia arrastraba consigo los destinos de los mayores pueblos de Europa, sostuvo que los trabajadores italianos no podían ser indiferentes a la suerte de la Nación ni contribuir con su conducta a su ruina posible... Entre estos hombres, los que descollaron como primeros fueron Felipe Corridoni, Benito Mussolini, Edmundo Rossini, sindicalistas revolucionarios el primero y el tercero, audaces combatientes por el bienestar y la elevación de las clases más numerosas. Cabeza del partido socialista italiano, tribuno y conductor de muchedumores el segundo, que en la acción incesante y tal vez violenta llevaba un deseo infinito de bien, una aspiración ardiente de hacer mejor y más fuerte a su pueblo, con la lucha y el sacrificio».

Estos patriotas, partidarios de la guerra, hubieron de arrostrar la impopularidad de las organizaciones obreras. Contra la formidable multitud de los adversarios, contando solamente con un exiguo grupo de adherentes defendió Benito Mussolini la necesidad de intervenir en la guerra, en una numerosa y tumultuosa asamblea socialista.

Mussolini dejó la dirección de «Avanti!» y fundó «Il Popolo d' Italia», periódico socialista partidario del movimiento que arrastró al Gobierno, a pesar del estado angustioso de Italia.

Ya desde las elecciones de 1913 había aumentado el número de diputados socialistas. Giolitti, piloto prudente, aun conservando la mayoría en la Cámara, había dejado el poder a Salandra, con la intención de volverlo a tomar en momento oportuno. Pero Salandra creyó que le tocaba a él gobernar el país, y no a la sombra de su protector, y hubo de afrontar la huelga de los ferrocarriles, la revuelta de los romañeses, a la que se llamó la «semana roja», y los problemas del tesoro.

«Una vez declarada la guerra—escribe N. Noques—no pararon en palabras las soflamas de los patriotas. Corrieron muchos a las trincheras. Corridons murió heroicamente delante de Gorizia; Mussolini, herido en la meseta calcárea del Carso, volvió como por milagro a la vida, dejando el fusil, tomó de nuevo la pluma para proseguir, Italia adentro, el combate en «Il Popolo d' Italia».

En los trabajos y sobresaltos de las trincheras, a la vista de la juventud italiana segada en flor por la metralla austro-alemana, los combatientes conferían entre sí acerca de lo pasado y lo presente de Italia; maldecían a los politicastros; se enardecían contra los que hacían de la tremenda tragedia granjería personal, y revolvían en su mente la formación de una Italia nueva. Estos fueron los que a bandadas engrosaron más tarde los **fascios**.

La guerra fué dura y larga. Fueron tres años de esfuerzos desmesurados, tres años de constante desvelo y fabril vigilancia, de sacrificio y heroísmo. Tres años en los que Italia, por primera vez desde su **Resurgimiento**, vivió una epopeya nacional. La guerra fué para ella tanto como para las demás naciones; pero, por añadiduda, fué su primer acto nacional fuerte, la primera prueba de lucha. De victorias al principio; de grandes fracasos luego. Caporetto, una de las más aparatosas derrotas de la guerra, fué una de las más vigorosas enseñanzas para un pueblo joven. Después de esta derrota el triunfo de Italia continuado y engrandecido, fué la confirmación definitiva de su conciencia como nación única.

Villa Azul, diciembre de 1934.

Hay en Asturias una cárcel que es mejor que muchos Hoteles

DOS ANECDOTAS DE «LAMPARILLA»

Cárcel u Hotel

ESTANDO en Oviedo, en cierta ocasión alguien me preguntó:

—¿Conoce usted la cárcel de Laviana?

—No —le contesté—. ¿Tiene algo de particular?

—Le diré. Es una pequeña cárcel dotada de verdadero confort. Habrá pocas como ella. Y asombra pensar que pertenece a un Juzgado de entrada. Parece un hotel, y es posible que, como hotel, sea mejor que muchos que se llaman grandes hoteles. Acaso no le interese, pero si se le presenta ocasión, no deje de visitarla.

Y fuí a verla provisto de la correspondiente autorización. El edificio donde están instalados el Juzgado y la cárcel es, con su bien cuidado jardín al frente, de grata apariencia. Aquello da cierta sensación de bienestar, muy distinta a la ingrata y hosca mayoría de las cárceles. Claro que para los reclusos no todo es allí amable. Les falta la libertad, que es uno de los mejores bienes de la vida.

En el interior del edificio, pasado el primer rastrillo, se encuentra el visitante con un confortable «hall». Macetas con flores, muebles cómodos y sencillos. De las paredes penden algunos cuadros, reproducciones de obras maestras. En unas columnas, colocadas a la entrada, hay dos hermosos jarrones de Talavera.

En el comedor están puestos los cubiertos para los reclusos. Más macetas con flores, una jaula con su canario, un filtro para el agua, otro jarrón talavereño... ¿Pero esto —se pregunta uno— es el comedor de una cárcel de partido?

Llegamos a la biblioteca del establecimiento. Mil volúmenes. Grandes ventanales enrejados por donde entran el aire y el sol a raudales. Los reclusos leen. Apenas se enteran de nuestra presencia.

—¿Qué clase de obras prefieren? —pregunto al jefe, don Ramón Menéndez Argumosa.

—Las que tratan de cuestiones sociales.

Ante mi gesto de extrañeza, agrega:

—Aquí casi nunca tenemos detenidos por delitos comunes. Los reclusos suelen ser obreros que intervinieron en conflictos sociales. Tenga en cuenta que este partido se halla enclavado en una de las zonas carboníferas más importantes de Asturias. Y estos mineros gustan de empaparse en las materias que les afectan.

«LAMPARILLA»

El señor Argumosa me habla de algunos pintorescos tipos que desfilaron por allí. En el relato no podía faltar «Lamparilla. Este sujeto es un distinguido amigo de lo ajeno. Y, el poco tiempo que se ve libre de la cárcel, lo emplea en tan poco recomendable menester.

Estando en la de Laviana ocurrió que el jefe porfiaba en abrir una puerta cuya cerradura se resistía. «Lamparilla» se le acercó solícito y le dijo:

—Usted no sabe. Ya verá.

Y con una cuchara de madera que tenía en la mano, la abrió fácilmente.

El alcaide lo miró sorprendido, y, «Lamparilla», encogiéndose de hombros, dijo sencillamente.

—Bah! Un favor se le hace a cualquiera, y hoy se lo hice yo a usted.

LOS GUARDIAS BURLADOS

Por aquella otra época daba la casualidad de que «Lamparilla» andaba suelto. Encontrándose en un pueblo donde, para su fortuna, era totalmente desconocido. El diablo le tentó e hizo todo lo posible para apoderarse de cosas que no le pertenecían. Le sorprendieron en la treta y salió a todo correr. Los guardias civiles, enterados del caso, emprendieron su persecución. «Lamparilla» aprovechó una revuelta del camino y se tiró barranco abajo. La benemérita le había perdido de vista, pero le iba dando alcance. «Lamparilla» se despojó rápidamente de la chaqueta, tumbó parte de una cerca y se puso tranquilamente a levantarla de nuevo. Llegaron los guardias, y el hombre seguía, imperturbable, su trabajo. Como no le conocieran, le preguntaron:

—¿Ha visto a uno que venía huyendo?

—Ya lo creo —les contestó—. Por ahí se fué, como alma que lleva el diablo.

Y dando un respingo y señalando a un punto lejano, agregó rápido:

—¡Por allí va!

Los guardias marcharon en la dirección indicada. «Lamparilla» se puso la chaqueta, encendió un cigarro y se fué en dirección opuesta, silbando una tonada.

Eduardo A. QUIÑONES.

BUQUES DE GUERRA A LAS FIESTAS DEL CENTENARIO DE LA FUNDACION DE LIMA

CALLAO, Perú, diciembre 24. WP. El crucero francés «Dentre Casteaux» ha fondeado en este puerto, donde permanecerá hasta el día 6 de enero.

Se anuncia que un crucero alemán y otro inglés llegarán en los primeros días de año para asistir a las fiestas del cuarto centenario de la fundación de Lima.

EL GOBIERNO BELGA ACORDO REDUCIR LOS SUELDOS Y SUBSIDIOS

BRUSELAS, diciembre 24. (AP.)—El Gabinete ha acordado reducir un cinco por ciento los sueldos de los empleados públicos, así como suprimir o reducir los subsidios que concede a los obreros sin trabajo.

La decisión del Gobierno afecta a los obreros ferroviarios.

ARTICULO RECOMENDANDO A INGLATERRA Y EE. UNIDOS LA LIBERTAD DE LOS MARES

LONDRES, diciembre 24. (AP.)—El «London Times» publica un artículo editorial recomendando que los Estados Unidos y la Gran Bretaña lleguen a un acuerdo acerca de la libertad de los mares.

Insiste el periódico en que dicho acuerdo debe contener una cláusula en virtud de la cual, en caso de guerra, no pueda declarar un bloqueo por parte de los submarinos.

NINGUN BARCO RONERO MURIO EL ORGANISTA Y COMPOSITOR H. DALADIR

PARIS, diciembre 24. (AP.)—Ha fallecido en esta capital el famoso organista y compositor Henri Daladir a los ochenta y seis años de edad.

Daladir habi sido organista de la Catedral de Notre Dame.

EN ENERO COMENZARA A CONSTRUIRSE EN SEVILLA UNA FABRICA DE HIDROGENO

MADRID, diciembre 24. (AP.)—Se anuncia que la construcción de una fábrica de hidrógeno con destino a abastecer de ese gas al dirigible alemán «Graf Zeppelin», comenzará en Sevilla el próximo mes de enero.

El comandante Eckener ha invitado a las autoridades y a los periodistas a una excursión por España en el mes de abril, a bordo del dirigible.

QUITA Y ESPERA

"MORATORIA, DESVALORIZACION ACCION PERSONAL"

La Justicia es una balanza al fiel. Para ella no hay acreedores ni deudores.

No puede olvidar a unos para acordarse de otros y sería olvidadiza si sólo amparase al prestatario y descuidase las necesidades y las ventajas de los prestamistas.

La Justicia implacable, Justicia és; es la Justicia del bueno y recto gobernante.

En rigor la equidad es la que templa la serenidad pragmática.

Por eso defiende con previsiones tutelares la orfandad y la desvalida viudez. Ha establecido la prescripción, incluso en los delitos y penas, en beneficio del deudor; y el Código Penal, no obstante el rigor de sus sanciones, es el más recio escudo defensivo del delincuente, Cuando se desconoce esto se entrega el culpable a la insensata furia del tumulto.

La gracia de indulto, la más grande y útil de las prerrogativas del Ejecutivo, tan mal enfocada y aplicada en Cuba, salvo en un corto período, no bien apreciado, ¿qué otra cosa es sino la misericordia al servicio de lo justo y de lo conveniente?

Y la Ley sostiene a los deudores con los procedimientos de quiebra, que son defensivos y de prudencia.

Si un particular concursa, si un comerciante quiebra, ¿a qué el ruido de los acreedores y sus interesadas griterías en contra del Gobierno porque propicia la Quita y Espera cuando se trata no del individuo, no del señor tal o cual, sino del pueblo cubano?

Todas las legislaciones reconocen el estado de quiebra. Las leyes de la República de Cuba entienden por quiebra la suspensión de pagos que hace un comerciante, cualquiera que sea el motivo que a ello le obligue, a diferencia de la legislación francesa que distingue la quiebra de la bancarrota. Bancarrota es cuando la suspensión de pagos se debe a culpa o fraude, o si el comerciante se alza; y dentro de la bancarrota diferencia con precisión entre la bancarrota simple o compuesta, según provenga de faltas o de culpa, o dolo del quebrado.

Por la Ley nuestra, todo deudor que no sea comerciante puede y debe presentarse en concurso de acreedores.

Estos procedimientos se han establecido en favor de los deudores impedidos por causas adversas o naturales y tienen por finalidad reconocer, graduar y pagar los créditos.

En evitación de los gastos inevitables trastornos y demoras de esa clase de juicios, estatuye la Ley un procedimiento de especiales pronunciamientos o de promoción —dicho té nicamente— que se propone facilitar soluciones por medio de la Quita y de la Espera (Moratoria).

Así que el deudor impedido y no culpable, por casos fortuitos como pérdidas de cosechas, desvalorización de los productos del suelo, inundaciones, guerras internas o externas, colapsos en la moneda circulante y otros motivos análogos que la equidad discrimina muy bien, puede pedir a sus acreedores que desvaloricen sus créditos; es decir que quiten parte de la deuda, o bien que los esperen para poder efectuar la devolución de sus deudas por el tiempo que el deudor juzgue preciso, sin Quita alguna; o bien las dos cosas, que quiten parte de la deuda y a la vez por el resto reconocido, que lo esperen. La Ley en su sabiduría deja esos convenios premonitorios a la voluntad o consentimiento de los interesados. Y en caso de no conformidad o conciliación, se entra en el concurso y luego el Juez, al graduar créditos y disponer su pago, puede hacerlo compulsoriamente.

De modo que el deudor concursado, si tiene cien mil pesos de activo y noventa mil pesos de pasivo, los diez mil pesos se prorratean en la proporción de la graduación entre los acreedores y queda el deudor libre.

En los Estados Unidos, de más afinado sentido comercial que nosotros, se sale del compromiso con pagos que por estos confines nos parecen ridículos: un peso por cien, o veinte y cinco centavos por mil.

He ahí reconocido el principio de la desvalorización hipotecaria.

Desde mediados de 1933 la propiedad inmueble de Cuba estaba en completa bancarrota: la urbana por los suelos en la capital y en los pueblos y ciudades del interior por debajo del suelo, cuya depauperación se agudizó después del 12 de Agosto del 33, a lo que puso remedio urgente y de emergencia la moratoria acordada en Consejo de Secretarios en ejercicios actuales. Es de inmediata comprensión que esa moratoria no es más que un compás de espera, puesto que estaba en bancarrota el inmueble, lo está en la actualidad y concluirá por el hundimiento definitivo, si en el plazo de la espera no se entienden y conciertan deudores y acreedores, y como dado nuestro temperamento individualista, imprevisor y de inclinaciones vindicativas, no parece cuerdo esperar esos actos de paz, el Gobierno está en el caso de suplir con su autoridad componedora tales deficiencias.

Por ello, en otra ocasión hemos dicho que la cancelación total de los créditos hipotecarios que si aprovecha a los deudores, no hay en ello nada injusto, como sí lo sería el provecho de los acreedores, parte menor y solvente, no debe ponderarse esa ventaja, pues que no se trata de motivos individuales, sino de la estabilidad de la riqueza agrícola e inmobiliaria de la República; no es de prudencia y menos de oportunidad aconsejarla, no porque creamos que ello sea improcedente, sino en contemplación al temperamento nacional a que acabamos de hacer referencia.

En su lugar, transigiendo con realidades, sí nos parece oportuno y prudente que se establezcan nuevas bases en el sistema hipotecario y hemos indicado nasta la saciedad cuáles son esas bases.

1.—Supresión de la acción personal ya lograda, aunque todavía en entredichos de interpretaciones.

2.—Supresión de los remates sin sujeción a tipo.

3.—Unica subasta por el valor concertado en la escritura o bien nuevo avalúo con entrega al deudor de la diferencia.

4.—La Ley de usura y latos plazos de vencimiento, y revisión de la Ley de los Aranceles notariales; y

5.—Desvalorización de las hipotecas en conjunción del valor actual del bien raíz, con el que alcance la moneda en que se concertaron los préstamos. Es decir, Quita prudente y Espera necesaria.

Este asunto no puede tratarse subjetivamente: ni medirse deben con cartabones materiales si salen los de acá perjudicados y los de allá aprovechados. Están de por medio intereses sustanciales que afectan al Estado y por tanto a la felicidad pública.

No es agradable perder el dinero que se dió; pero es terrible resignarse a perder la herencia familiar o el techo que nos defiende la vida. ¿Qué hacer? Quitar, esperar, concertar; no ambicionar aumentos de riqueza a causa de la tempestad y del dolor ajeno, no querer aumentos y mejoras aprovechando residuos.

Nada importa que la incomprensión hermanada con el egoismo, no reconozcan la sinceridad de nuestros esfuerzos, ni les preocupe el porvenir de Cuba.

Como dice un suave artículo pleno de humorismo y atento a dar a todos su dedada de miel, de un semanario noticiero: **«Lo que bajo cierto aspecto parece equitativo, es el reajuste de derechos**, en evitación de que la pérdida no recaiga exclusivamente sobre uno de los condominios».

Eso es: no otra cosa piden nuestros viejos amigos: Quita y Espera para que ni lucren los deudores, ni lucren los acreedores. Es intolerable que se quiera dar la sensación de que aquí no ha pasado nada, ni pasa nada en la actualidad nada, ¡no está por suerte tan difundida la imbecilidad colectiva!

Cuando el Secretario doctor Raúl de Cárdenas manifestó a la muchedumbre de deudores de Oriente que le pidieron que no se alterase la Ley de Moratoria, que él no pensaba tal cosa salvo alguna leve modificación y eso si lo aconsejaba un estudio detenido, no se percató para decir que era partidario de la desvalorización de los créditos y que la acción personal la consideraba injusta

No son, pues, nuestras opiniones interesadas: son la expresión usta de todo pensamiento recto.

ASOCIACION NACIONAL DE PROPIETARIOS.
Dr. P. A. BONET.
Secretario.

Fuego a bordo de "Australia" en el Pacífico

Los 25 tripulantes parece que dominaron las llamas y no hay peligro cercano

SAN FRANCISCO, diciembre 24. (AP.)—El buque-tanque «Australia», de 7.200 toneladas, propiedad de la Texas Company, ha despachado varios mensajes informando que se encontraba con fuego a bordo al norte de Honolulú.

La tripulación del «Australia» se compone de veinticinco hombres.

Los últimos despachos interceptados por las estaciones de radio de San Francisco indican que las llamas han sido dominadas y que el buque no se encuentra en peligro inmediato.

El vapor «General Sherman», de la Philip Line, y el buque-motor danés «Jutlandia», trasmitieron radiogramas al buque-tanque haciéndole saber que estjn dispuestos a acudir en su auxilio.

La Cámara de Comercio de San Francisco informa que el «Australia» procede de Darien, donde dejó un cargamento.

M.E.C.D. 2016

SECCION 7

TELEFONOS:
Dirección A-3577
Jefe de Redacción. A-3205
Sección de Sports. M-7912

DIARIO DE LA MARINA

TELEFONOS:
Quejas. M-7911
A. Clasificados . . A-3333
Agencia Marianao. FO-7389

SECCION 7

AÑO CII — EL PERIODICO MAS ANTIGUO DE CUBA — LA HABANA, MARTES, 25 DE DICIEMBRE DE 1934 — ACOGIDO A LA FRANQUICIA POSTAL — PAGINA TRECE

LA ACTUALIDAD

Los héroes del amor y de la virtud

(Por LEON ICHASO)

«Príncipe, dad a los pobres
sin hacer ostentación
porque, así lo quiere Dios,
y jamás injustamente
los trataréis con rigor,
que no es grande quien no sabe
gobernar con el perdón

De los que sufren el llanto
debéis enjugar, señor,
aunque sean pordioseros,
porque hermanos vuestros son;
que no hay príncipe ni grandes
ante los ojos de Dios
ni valen en su justicia
nombre, estirpe y condición».

Así dice al morir el Padre Pompilio al Príncipe Pignatelli en los "Retablos" que como homenaje a la canonización de aquel santo escolapio escribió el popular comediógrafo Sánchez Arcilla y que en función organizada por las Escuelas Pías de San Rafael fueron representados con la actuación de sus alumnos en la escena del Auditorium. Así desfila el Padre Pompilio en dichos "Retablos" ungido de amor al pobre, al humilde, al que trabaja, al dolor y al sacrificio propios y a la dicha y bienestar de los demás. Así pasó abriendo su corazón hecho de esencias de bondad y su cerebro hecho de luz al niño del rico opulento y al niño del jornalero asido al pan cotidiano; al niño del Príncipe poderoso y al niño del campesino pegado a la gleba. Así va regalando pródiga y fecundamente el caudal de su palabra consoladora y luminosa allí donde gimen la miseria y el desamparo, allí donde el hambre y la desesperación pudieran incubar el odio y la venganza.

Y así desfila también entre perpetuos nimbos de virtud y de saber, entre las bendiciones del pueblo que a pesar de todas las iniquidades humanas y de todos los desquiciamientos siente siempre en sus entrañas el instinto del bien y de la justicia, y entre las persecuciones de los que por tenerlo todo quieren tener igualmente sometidas a su albedrío la virtud y la ciencia.

De este modo apareció también el Padre Pompilio en el discurso del doctor Ramiro Guerra López, agigantado por su verbo fervientemente encendido. He ahí en efecto en la vida, en el ejemplo, en el apostolado, en la cátedra del Padro Pompilio encarnada, como lo manifestó el orador, no el socialismo q. explota y tiraniza al obrero, lo nutre del odio y lo lanza al crimen y la destrucción, sino la socialización cristiana que lo ampara y protege a costa de su sacrificio y de su sufrimiento; que lo liberta realmente de la esclavitud del cuerpo y del alma y lo dignifica y engrandece; que en vez de ensombrecerlo y cegarlo con la humareda de doctrinas subversoras de la moral, de la religión, de la piedad y del orden, lo ilumina con la luz purísima de la ciencia, engendradora del amor, de la fe, de la verdadera libertad y de la justicia cristianamente social. Nada de comunismo ni de marxismo que quieren convertir el mundo en un enorme e infernal aquelarre de odios, de rebeldías, de luchas sociales, de ruinas y de exterminio, sino de universal confraternidad vinculada a lo Francisco de Asís, a lo Santa Teresa de Jesús, a lo Francisco Javier, a lo Pompilio, con el espíritu de los Evangelios.

Ese es el fin transcendente, esa es la magna consecuencia de la fiesta que las Escuelas Pías de San Rafael celebraron ante la incontable corona de niños y de damas, ante Monseñor Alfredo Méndez, en representación del Arzobispo, Vicario General Padre Jaume, ante el Rector, Padre Castelar y ante los profesores del Colegio que llenaban los dilatados salones del Auditorium habanero.

El arte resplandeció allí en armonía con la excelsitud del que lo inspiraba. Difícil, muy difícil objetivar teatralmente y sintetizar en la escena una vida tan intensa, tan múltiplemente fecunda, tan llena de misticismo y de acción y tan supraterrenal como la de Pompilio. Sin embargo el talento dramático de Sánchez Arcilla inscrustó en sus "Retablos", el carácter, el alma extraordinaria y las más prodigiosas hazañas espirituales del Santo escolapio.

Arduo también interpretar en sus distintos aspectos y matices el peregrino papel de Pompilio. No obstante, el alumno escolapio Eduardo Boquet lo representó con una exactitud, con una unción, con una inspiración que asombró y maravilló aun a los más expertos espectadores.

Dotes verdaderamente singulares exige la declamación del bello Prólogo en que Sánchez Arcilla canta a la Escuela Pía, a su fundador José de Calasanz y al Padre Pompilio. Y Emilio Masó Costales, alumno también de los Padres Escolapios lo avaloró con su intensamente expresiva recitación.

El misticismo de las más altas y emotivas escenas de los "Retablos de San Pompilio" y la gloria triunfal de la Apoteosis final flotaban en los "ilustraciones musicales del Maestro Gonzalo Roig".

Y todas las encumbradas virtudes, todas las exquisitas esencias y toda la transcendencia humana de la vida del Padre Pompilio quedaron magnificadas con el verbo espléndidamente desbordante del doctor Guerra López.

Fué, en fin, la memorable fiesta uno de los más valiosos homenajes a San Pompilio y uno de los más gloriosos capítulos de la historia Calasancia en Cuba.

ESPAÑA SE PROPONE OCUPAR UN LUGAR ENTRE LAS POTENCIAS AEREAS DEL MUNDO

El comandante Ramón Franco vuelve a Estados Unidos para continuar sus observaciones

«España—dijo al desembarcar en New York—posee ahora 200 aviones militares y se propone llegar a mil, de acuerdo con el plan de cinco años. Adquirirá muchos de bombardeo»

NUEVA YORK, diciembre 24. (A. P.)—El comandante Ramón Franco llegó hoy a este puerto en el vapor «Navemar», en tránsito para Washington, en donde asumirá las funciones como observador extraoficial de España. Es probable, conforme a sus palabras, que sea designado dentro de dos o tres meses, agregado de aviación de su patria.

Enunció Franco que España se encuentra muy interesada en el mejoramiento de su aviación y que su interés principal reside en los aviones de tipo norteamericano. En un viaje que por los Estados Unidos realizara la pasada primavera, Franco inspeccionó muchas fábricas norteamericanas de aviones, haciendo un informe tan completo a su gobierno, que se optó por enviarle de nuevo a este país.

—España, dijo, posee ahora unos 200 aviones militares, pero debemos de alcanzar 1.000, de conformidad con el plan de cinco años que nos hemos trazado. De entre esos aviones, habrá muchos de bombardeo. La aviación es el arma de las naciones pequeñas, porque los aparatos no son costosos, comparativamente, y de gran efectividad.

Terminó diciendo que se ha apartado de la política, para dedicar todo el tiempo de que dispone a perfeccionarse en aeronáutica.

SANJURJO, A UN SANATORIO

ALICANTE, diciembre 24. (SE.)—En la Dirección del Sanatorio de Bussot se han recibido indicaciones para reservar habitación, durante dos meses, al general Sanjurjo, el cual irá a dicho Sanatorio para atender la enfermedad que viene padeciendo.

TEMPORAL EN LA CORUÑA

LA CORUÑA, diciembre 24. (SE.)—Reina un violentísimo temporal en la costa. El viento, huracanado, ha obligado a entrar de arribada forzosa a los barcos que componen la flotilla pesquera.

FABRICA DE BARNICES, DESTRUIDA

BARCELONA, diciembre 24. (SE.)—Se produjo un terrible incendio en una fábric ade barnices, propiedad de don Luis Cervera.

La fábrica quedó totalmente destruída y las pérdidas se elevan a 600.000 pesetas.

La intervención de los bomberos evitó que el incendio se propagase a otros edificios contiguos al siniestrado.

SUICIDIO DE UNA ANCIANA

SANTANDER, diciembre 24. (S. E.)—En la casa número 8 de la Iglesia, de Hospitalet, fué encontrado el cadáver de una mujer de setenta y cuatro años, llamada María Edo, que se había colgado hace varios días de una viga del techo. Se ha comprobado que quince años antes el marido de María se suicidó en igual forma y en la misma habitación.

Jugando a la "matanza de los puercos" un niño de 8 años ha degollado a un hermano de 5

Un Teniente de Alcalde de Palma de Mallorca, que pasaba unos días en Perpignan, resultó muerto al caerle sobre la cabeza un gran madero de una obra en construcción

CIUDAD REAL, diciembre 24. (S. E.)—Se tienen noticias de un suceso ocurrido en el término de Villamanrique, en una choza enclavada en Castillo Montirón. En dicho lugar viven Alfonso Chapí y su esposa, con dos hijos, de ocho y cinco años.

Al marcharse el matrimonio a sus ocupaciones habituales, los pequeños quisieron jugar simulando las faenas de la matanza, y el hermano menor hizo de cerdo.

El niño de ocho años cogió un cuchillo y pinchó a su hermanito en el cuello, seccionándole la yugular. Después, horrorizado, le arropó con una manta y se dirigió a una casa inmediata.

Cuando regresaron los padres, ya de noche, se encontraron con el hijo muerto, rodeado de varios gatos hambrientos, que se cebaban en la sangre que corría por el cuello y el pecho de la criatura.

El vecindario se muestra consternado por este terrible suceso.

UN MADERO DESPRENDIDO CAE DE GRAN ALTURA Y MATA A UN TENIENDE ALCALDE

PERPIÑAN, diciembre 24. (SE.)—Cuando pasaba por la calle de Voltaire don Bartolomé Calafell, teniente de alcalde de Palma de Mallorca, que se encontraba en esta localidad pasando unos días, se desprendió de un andamio un enorme trozo de madera.

El referido madero cayó desde gran altura sobre don Bartolomé Calafell, causándole tan graves heridas en la cabeza que falleció poco después.

El señor Calafell contaba en la actualidad setenta y cinco años de edad.

UN CARRO DESPEÑADO

ALMERIA, diciembre 24. (SE.)—En la carretera de Aguilar un carro que conducía José Martínez, en el que viajaban su esposa, su hijo y un anciano amigo del matrimonio, cayó por un terraplén.

El matrimonio resultó muerto y el hijo y el anciano, heridos.

LAS PENSIONES Y RETIROS PARA LOS GUARDIAS CIVILES Y CARABINEROS

MADRID, diciembre 24. (SE.)—El jefe del Gobierno leyó en las Cortes un proyecto de ley regulando las pensiones y retiros para los cabos e individuos de tropa de la Guardia civil y Carabineros.

Se señala una tabla de pensiones a partir de los veinte años de servicios con el 50 por ciento del sueldo.

Sigue progresivamente, según los años de servicios, hasta el 80 por ciento.

35 REFUGIADOS ESPAÑOLES LLEGAN A HENDAYA ESCOLTADOS POR LA GENDARMERIA

PARIS, diciembre 24. (SE.)—Han llegado a Hendaya, escoltados por gendarmes, 35 refugiados políticos españoles procedentes de las provincias Vascongadas.

La Comisaría especial se ocupa de enviarlos al Norte del Loire.

Entre los refugiados llegados últimamente a París figuran el secretario del Sindicato de Transportes de Valencia, don Domingo Torres; el secretario provincial de la U. G. T., señor Molina Conejero, y el miembro del Comité ejecutivo del Bloque Obrero y Campesino, Gorkin.

Las fuerzas de Barcelona realizan su traslado para magníficos cuarteles

La «Ciudad Condal» cuenta con nuevos y magníficos edificios para elojar a la numerosa fuerza que constituye su guarnición. Han sido aquéllos edificados en la zona de Pedralbes, habiendo efectuado ya su instalación el regimiento de infantería número 10, el cuartel de San Agustín y los soldados que estaban en el cuartel de San Carlos, en la Barceloneta. El grabado muestra una parte de la nueva y soberbia edificación.

DETENCION DE UN REVOLUCIONARIO ASTURIANO EN CASTELLON DE LA PLANA

CASTELLON DE LA PLANA, dic. 24. (SE.)—La Guardia Civil detuvo en la Estación del Norte, cuando pretendía esconderse dentro de un vagón, a un individuo llamado Manuel González Iglesias, natural de Palencia. Se le encontraron 2.897 pesetas. Declaró que era natural de Parla (Oviedo), de donde salió hace seis meses, dedicándose a la mendicidad.

Como incurriera en contradicciones, se le puso a disposición de la autoridad militar. Hábilmente interrogado, acabó por confesar que ha tomado parte en el movimiento revolucionario en las minas de Barruelo, interviniendo en los combates, donde fué muerto un teniente coronel de la Guardia Civil. Después se trasladó a Oviedo, interviniendo bajo la dirección de González Peña, en los asaltos al hotel Covadonga y al Banco de España de Oviedo. También tomó parte en la defensa que hicieron de la Estación del Norte. Luego se trasladó a Sama de Langreo, participando en el asedio al cuartel de la Guardia Civil, interviniendo en el fusilamiento de los guardias, habiendo sido uno de los encargados de vendarles los ojos. El detenido se muestra apenado.

Lo asesinaron con un hacha, en El Ferrol

Acción Republicana niega que don Manuel Azaña se retire a la vida privada

EL FERROL, diciembre 24. (SE.)—En la ría apareció abandonado un balandro que se sabe iba tripulado por un tal José (a) «Carpente».

La embarcación tenía manchas de sangre.

Después, por las averiguaciones practicadas, parece que se ha comprobado que «Carpente» fué asesinado a hachazos, que le dió su hijo, llamado José, de veinte años.

El cadáver fué ocultado por este joven debajo de la cama, siendo cómplice su madre.

Al llegar la noche, el hijo cargó con el cadáver, llevándole a la playa y embarcándole en el balandro.

Llevó la embarcación mar adentro y amarró el ancla al cuello del cadáver, arrojándolo al mar. Luego abandonó la embarcación.

La madre y el hijo han sido encarcelados.

Parece que entre el matrimonio había desavenencias.

MADRID, diciembre 24. (SE.)—La Secretaría de Acción Republicana, que es el partido de Azaña, ha dado a la publilidad la siguiente nota:

«Publicada en un periódico y recogida en algún otro, una información de Prensa por la que se atribuye al presidente de nuestro Consejo nacional, don Manuel Azaña, el propósito de retirarse de la política activa, esta Junta municipal advierte a cuantos afiliados a ella se han dirigido, y en general a todos los de nuestra agrupación, la inexactitud de la referida información, previniéndoles para que en lo sucesivo no consideren como ciertas y veraces más que aquellas informaciones que oficialmente provengan del Consejo nacional o de esta Junta municipal.

EN LEON HAY BASTANTES MAESTROS DETENIDOS

LEON, dic. 24. (SE.)—Continúan las detenciones de elementos complicados en los últimos sucesos y la recogida de armas de todas clases. El número de los encartados pasa ya de mil. En el cuartel de Astorga se van a hacer obras para dar seguridad a la estancia de los presos, entre los que hay bastantes maestros. Entre éstos está el de Villamorisca, que ha sido trasladado desde Oviedo, porque parece que está

Madrid.-Políticos y Prensa

FRAGMENTOS.-Para el DIARIO DE LA MARINA

SOBRE EL NUEVO REGIMEN EN CATALUÑA

Discurso de don Honorio Maura en el Parlamento

. . . . . .

EN 1932, las Constituyentes votaron el Estatuto de Cataluña. ¿Qué era éste? ¿Un privilegio dado a una región que lo merecía, de acuerdo con el sentir de la opinión pública española? Legalmente, sí. Las Cortes habían aprobado una Constitución que permitía se pudiera realizar la faena de aprobar en ellas el Estatuto de Cataluña; pero en realidad, éste fué la consecuencia de un pacto que se había establecido dos años antes y que consistía en el precio de colaboraciones que se habían requerido para derribar un régimen e implantar una República. El Estatuto fué votado en condiciones de gran pasión política, después de los sucesos del 10 de agosto, que representaron la primera expresión que hubo en España de rebeldía contra el sentido separatista que tenían la Constitución y la ley que se estaba discutiendo. El 10 de agosto, que siempre hubiera sido una fecha histórica después del 6 de octubre, se convierte en un hecho de importancia excepcional, que puede codearse lignamente con el 2 de mayo, porque lo que predijo el 10 de agosto se ha realizado cumplidamente.

. . . . . .

El Estatuto no lo quería España, ni la mejor y mayor parte de Cataluña.

Surge el hecho consumado de la rebelión, y nos encontramos con que la parte favorecida, la que había sido tratada con excesivo y sospechoso cariño en 1932, desprecia esas ventajas y se revuelve contra España. ¿Qué razón hay para mantener esas prerrogativas? El Gobierno pensará si puede repetirse el caso del 6 de octubre, en que un oficial que vestía el uniforme del Ejército español, para deshonra suya, diera en nombre de Cataluña la voz de hacer fuego contra los soldados de España. Yo digo que cada uno de los diputados que votó el Estatuto tiene sobre su conciencia la sangre de esos soldados que murieron defendiendo a España. Para que eso no vuelva a suceder, cualquier cosa, señores del Gobierno y señores diputados.

. . . . . .

Si el Estatuto se vuelve a poner en pié caerá en manos de la Esquerra o de la Lliga. Ya vimos qué resultados dió en las de la primera, pero los inconvenientes serían mayores en manos de los señores de la Lliga, cuyos señores, tan atildados y correctos, tienen contactos subterráneos mucho más hondos y peligrosos de lo que ellos suponen con los señores de la Esquerra que están dando muestras de un cinismo parlamentario sin precedentes.

. . . . . .

Ese contacto es el de la ilusión separatista, y todos sabemos que la vacuna del separatismo se ha cultivado en la ternera de la Lliga desde el primer día. Son los padres del separatismo catalán, y como más cultos y sagaces, el Estatuto sería en sus manos más peligroso que en la de esos señores de la Esquerra que no han tenido siquiera el decoro de disimular sus apetitos.

Si hubiera triunfado el movimiento que hubieran hecho los señores de la Lliga, ¿se hubieran colocado frente a los triunfadores? Yo no me puedo imaginar a los señores Cambó, Ventosa y Rahola, de uniforme, al frente de tropas españolas que fueran a reconquistar Cataluña, arrebatándola de manos de la Esquerra. (Rumores). Hasta ahí no llego.

El proyecto encierra dos peligros, aunque reconozco que ese plazo de tres meses puede ser el pretexto para no reponer nunca el Estatuto, pero eso sería mientras estuviera en el banco azul el señor Lerroux con las energías que le queden. Pero ¿y si un Gobierno posterior lo restablece?

Lo más grave es que es un proyecto hipócrita y cobarde. Es que el Gobierno tiene el deber de decir a España que ésta no abandona a Cataluña, y que ésta no volverá a las manos que la estaban destrozando. Debe derogar el Estatuto porque la Generalidad lo ha incumplido. Claridad y precisión. Hay que derogar y después consultar al país, esto es, volver a empezar.

Allá el Gobierno y las Cortes si quieren dejarnos a los monárquicos la bandera de la unidad española y del principio sagrado de que no debe darse a una región más de lo que la región merece.

Para terminar: todos los días se invoca en la Cámara textos de don Antonio Maura. Yo voy a leer un texto que tiene un mandato personal para mí. Es de la discusión de la autonomía en las Cortes de 1907. Decía don Antonio Maura: «¿Queréis la personalidad para jurisdicción, para materia propiamente local? Sin tasa se os reconoce. Vuestra boca es medida. Cuanto más, mejor. ¿Está claro? ¿Queréis personalidad para hacer jirones la inconsútil soberanía de la Patria? Nunca, nada. Mientras yo aliente y pueda, jamás logrará un Gobierno sacar una ley que mutile eso. Si yo tengo la fortuna de tener a mis hijos al lado de mi lecho de muerte, yo les diré que servirán más a la Patria combatiendo eso que derramando su sangre en las fronteras».

Y a eso —termina— he venido esta tarde a cumplir con mi obligación. (Grandes aplausos de monárquicos, tradicionalistas, agrarios y muchos diputados de la C. E. D. A.)

PINTORESCA NOTICIA

«SAN SEBASTIAN.—En el Ayuntamiento de Zumárraga se ha recibido una factura del hotel Continental por valor de 3.000 pesetas, por la estancia de los diputados de la Esquerra catalana que asistieron a la asamblea de Zumárraga.

La factura comprende, además, varias comidas extraordinarias que allí se dieron. El actual Ayuntamiento se niega a pagarla, diciendo que se pase la cuenta a los elementos interesados en aquel viaje.

UNIVERSIDAD DE BARCELONA

. . . . . .

La Agrupación Escolar de Derecha de Cataluña ha publicado un extenso manifiesto, ante la reanudación de la vida universitaria. Protesta de la ingerencia en la Universidad de organizaciones responsables de los sucesos del mes de octubre y de la propaganda antiespañola que realiza la Federación nacional de estudiantes catalanes, pues el propósito de esta Federación es convertir la Universidad en un centro separatista. Añade que hay que aprovechar la lección recibida en estos tiempos y que es preciso rectificar antes de que la Universidad española haya sucumbido totalmente en Barcelona. Una estadística contenida en la nota demuestra la merma de alumnos sufrida en las diferentes Facultades de la Universidad. Hay que lamentar vivamente —añade— la emigración total del grupo sudamericano de estudiantes que, atraídos por el prestigio de nuestra Universidad, cursaban sus estudios en diversas Facultades, y en vista de la anormalidad constante que ha reinado últimamente y de la dificultad, para ellos casi insuperable de cambiar de lengua, se han visto obligados a trasladarse a Universidades de otros países. Han preferido, puesto que habían de cambiar necesariamente de idioma, inclinarse por uno que pueda serles de utilidad práctica en su carrera. La elección, en su mayoría, ha recaído en Italia, no sólo por la similitud de lengua, sino también por las ventajas y facilidades que les representa el que el Estado italiano abone los gastos de viaje de ida y vuelta y conceda tarifas reducidas en tranvías y trenes a estudiantes extranjeros aparte de otras muchas. Una prueba de ello es el hecho de haberse matriculado últimamente en la Universidad de Génova más de doscientos estudiantes universitarios, la mayoría procedentes de la Universidad de Barcelona.

. . . . . .

(«El Debate», de Madrid).

Madrid, Diciembre de 1934.

El transcriptor,

UN OCIOSO.

VISTA BIEN
LA SASTRERIA DE
CALVIÑO
le cortará su traje a la medida,
sea Vd. de tipo grueso o delgado,
el corte y confección le quedarán siempre
IRREPROCHABLES
CALVIÑO
se ha especializado en ello.
PRECIOS: los mejores de la Habana.
CALVIÑO
PRADO 119-A.
Frente al Capitolio.

¿Está la Ciencia a punto de redimir a la humanidad de las dolencias del
ESTOMAGO, hígado, VESICULA
úlcera gastro-duodenal, COLITIS o intestinos ?
Curaciones prodigiosas están realizándose con el notable patente
"Bismágen"
aún en casos que parecían incurables. Aprovéchese usted también de este moderno y admirable recurso que la Ciencia pone a la disposición de usted. Ensaye con un frasco del maravilloso "BISMÁGEN" y
bendecirá la hora en que decidió tomarlo.

M.E.C.D. 2016

Habana y Marianao, esta tarde en el Stadium Tropical

SE BRINDARA EN EL PROXIMO MES DE FEBRERO EL BASE BALL SOCIAL

CRONICAS DE ESPAÑA

¿Qué queda del atletismo femenino que se practicaba en España?

MADRID, España, Dic. de 1934 (Por Correo).—

Ahora, a fin de la temporada de 1934, puede decirse que no queda nada. Claro que nunca tuvimos mucho pero lo que un día hubo, relució bastante y fué promesa —luego incumplida— de algo mejor.

Circunscrito a Castilla y Cataluña, que en ese aspecto se adelantaron a todo el resto de España, nuestro atletismo femenino puede decirse que alcanzó su apogeo en 1932, 1933. Desde entonces ha decaído, sobre todo, ei lo que es vital para un deporte que empieza: en organización y en número de practicantes.

El caso en Castilla, en Madrid, hablando con más precisión, no es el mismo que en Cataluña. Aquí no llegó nunca el atletismo femenino a lo que llegó en Barcelona, donde lo más difícil de la labor estaba ya hecho; donde había clubs que apoyaban el nuevo deporte, donde una organización sería montaba y desarrollaba un programa de temporada y conseguía que las athletic girls se entrenaran formalmente y asimilaran lo fundamental de la técnica.

Todo el atletismo femenino madrileño se ha sostenido sobre la base de dos figuras: Margot Moles y Aurora Villa, excelente lanzadora la primera y buena corredora y saltadora la segunda. Si lo piensan bien verán que fuera de ellas nadie destacó. Varias muchachas atraídas más que por vocación deportiva por las posibilidades de exhibición y popularidad que el atletismo les brindaba, actuaron sobre nuestras pistas (?) demostrando algunas poseer una primera materia de cierta calidad. Este mismo año vimos esto en Esperanza, Requena y en Isabel Martínez, entre otras... Lo que no vimos en ninguna es voluntad para aprender, constancia en los entrenamientos, puntualidad a la hora de actuar. Y como consecuencia lógica la técnica de todas ha seguido siendo rudimentaria y el progreso no ha existido.

Para que el atletismo femenino madrileño despierte de su letargo, tiene que organizarse, diríamos mejor. Si entre las gentes que dicen interesarse por él hay quien quiera trabajar con constancia, no sería demasiado ruda la labor. Necesitamos publicidad, organizaciones frecuentes, entrenamientos colectivos, campeonatos regionales y universitarios, y como final ineludible, campeonatos nacionales, que se celebrarían anualmente y con la misma solemnidad que los masculinos; a la vez, mejora del material y ajuste del mismo a los reglamentos internacionales.

Todo eso cuesta poco. Es cuestión de aunar voluntades, de reunir y coordinar lo que hoy está disperso, de hacer que la Federación se mueva y que los elementos universitarios se organicen de una vez y actúen con algo de constancia. Media docena de personas activas y conocedoras podrían lograr el «milagro» en un par de meses...

En Cataluña habría que buscar más en el fondo los orígenes del mal. Mucho de abandono federativo ha habido allí, mucho, pero por esta sola causa no ha padecido el atletismo femenino catalán. Su orientación inicial se ha torcido, el espíritu de sus organizaciones se ha alterado, permitiendo la ingerencia de factores que siempre debieran tenerse a distancia en evitación de confusiones peligrosas. Allí hay quien ve esto mejor que nosotros, claro es, y quizás llegue pronto el remedio.

Técnicamente nuestro único valor cotizable es Margot Moles. Como lanzadora de disco. Menuda y ligera, posee, sin embargo, energía y dureza superiores y se adapta naturalmente a la especialidad. Su estilo tiene defectos, acción descompasada de piernas y falta de «tracción» del hombro —pero en lo fundamental es suficiente. Corrigiéndolo podría llegar a los 40 metros y situarse en un plano verdaderamente internacional.

En el peso, lo mismo ella que Ana Tugas, resultan ya inferiores. Y en la jabalina no hay nadie que tenga la más ligera noción técnica y que alcance marcas publicables.

Como sprinters lo mismo las Castelltort, Trepat y Morros que Aurora Villa tienen que aprender a salir y a terminar; tienen que pulir su estilo y adquirir una noción de lo que es la puesta en acción previa para una carrera de velocidad.

Nuestras hurdlers tienen que aprenderlo todo y nuestras saltadoras de altura y longitud —Requena, A. Villa, Carmen Sugranyes, Castelltort— deberían informarse de lo que son las «referencias» para saltar y de cómo se miden, de lo que son los ejercicios de elasticidad, de lo que es la «concentración» y de cómo se lo logra...

El atletismo femenino es todavía demasiado joven en España para que se le puedan exigir marcas y para comprobar las que logra con los records de las campeonas extranjeras.

Una Drickinson, una Stella Walsh o una Hitomi son seres que nada tienen de semejante con nuestras chicas deportivas. Sus inconcebibles 11 4/5 y 23 4/5 en 100 y 200 metros, sus 1,67 metros en salto de altura y sus 6 mts. en longitud son marcas de hombre que sabe correr y saltar; son marcas que a veces no se obtienen en concursos masculinos. Y nuestras girls siguen siendo demasiado femeninas—hablamos desde el punto de vista deportivo ¡eh!— para darnos espectáculos de tal categoría. Espectáculos que, en honor a la verdad, resultan a veces penosos, como lo fué el de la terrible final de 800 metros de los Juegos de Amsterdam, ganada en 2,16 tras de una lucha que no dejó a una sola participante en pie después de la llegada.

Dos palabritas para algunos espectadores de estos concursos, hay que saber mirar y juzgar, acordándose de que aquello es un campo de deportes, no el escenario de un teatro de revistas. De lo contrario las chicas seguirán mirando demasiado a la tribuna y muy poco al hilo de llegada o a la plancha de impulso del salto de longitud.

«RECORDS» DE ESPAÑA

60 metros	8 4/10	Emilia Trepat	Cataluña	1933
80 »	10 5/10	Rosa Castelltort	Cataluña	1932
100 »	14	María Morros	Cataluña	1933
150 »	20 8/10	Rosa Castelltort	Cataluña	1932
300 »	46 2/10	Emilia Trepat	Cataluña	1934
600 »	1 58	Rosa Raventós	Cataluña	1933
4 x 75 m.	40 6/10	Club Femeni i d'Esport, (D. Castelltort, C. Sugranyes R. Castelltort, M. Morros)	Cataluña	1932
4 x 100 m.	61	Club Femeni i d'Esports (Trepat Balyart Sugranyes Morros	Cataluña	1933
80 m. vallas	14 8/10	Dolores Castelltort	Cataluña	1931
Altura	1 m. 325	Aurora Villa	Castilla	1932
Longitud	4 m. 605	Dolores Casteeltort	Cataluña	1932
Peso	9 m. 25	Margot Moles	Castilla	1932
Disco	35 m. 840	Margot Moles	Castilla	1934
Jabalina	27 m. 340	Aurora Villa	Castilla	1932

SERA MENOCAL EL PRESIDENTE DE LA ASOCIACION ATLETICA

Todas las entidades agregadas a la Asociación han dado su voto a favor del joven doctor

Nos informó ayer por la mañana Isidro Ruiz, Secretario de la Asociación Atlética Femenina de Cuba, que el resultado final de entradas vendidas durante el campeonato colegial de basket ball que terminó la semana pasada fué de CUATRO MIL CUERENTA Y CUATRO.

Este dato elocuentísimo prueba el buen éxito de la competencia que culminó en un triunfo brillante para el joven organismo y resulta además un complemento a la noticia ofrecida por nosotros el viernes en la que consignamos que más de tres mil personas asistieron al evento. Fué un dato aproximado aquél y por eso ahora Ruiz se apresura a traernos la información exacta.

Creemos que para el fanático no necesita más comentarios: un Campeonato que conste de una serie de cuatro juegos entre las mayores de 15 y de dos vueltas entre tres equipos que reuna a un número de fanáticos como el registrado es una condensación del elogio que puede ofrecerse. Un triunfo en toda la línea: social, económico y deportivo. Todos los equipos salieron bien impresionados de la justa y el próximo evento similar ha de reunir nuevos colegios que desde ahora se han apresurado a solicitar su inscripción en la Asociación Atlética Femenina.

EL DR. ARMANDO MENOCAL, NUEVO PRESIDENTE

Ayer tarde, según Isidro Ruiz, Secretario de la Asociación Atlética Femenina de Cuba, fué el último día que se recibieron votos para elegir a los miembros de la nueva directiva que regirá los destinos del joven organismo durante el año próximo. Tal como anticipamos, el doctor Armando Menocal prestigioso profesional y deportista entusiasta, será el encargado de empuñar las riendas de la presidencia. Los restantes actuales miembros de la Asociación han sido reelectos en sus cargos por voluntad de la mayoría de los clubs. Sólo faltan por votar Estrella y el Liceo de Bejucal y lo han hecho hasta ahora Sepúlveda, Inmaculada, Tous, Hispano y el Instituto Edison. La candidatura electa es: doctor Armando Menocal, presidente; Isidro Ruiz, Secretario; doctor Rafael Campuzano, Tesorero y vocales Marcelo Albareda y Abelardo Tous. Todos los votantes hasta ahora, que forman la mayoría, se han decidido por la anterior candidatura íntegra con la excepción del Club Hispano que en los cargos de vocales envió los nombres de Tous y René Gálvez. Los nuevos electos tomarán posesión en los primeros días del mes próximo en una fiesta que posiblemente servirá para hacer entrega de los premios conquistados por las basketbolistas en los Campeonatos Junior, Senior y Colegial.

INTERES POR EL JUNIOR

También podemos adelantar que el primer evento que dirigirá la nueva directiva será el Campeonato Junior de basket ball que comenzará del cinco al quince de enero y que todo parece indicar que superará el número de inscripciones ya que se tiene por seguro a los teams del Hispano, Sepúlveda, campeón colegial, Deportivo Tous, Liceo de Bejucal y posiblemente el Club San Carlos, de la Víbora, que dirigidos por Luis González, el gran Maja, llevará un encantador grupito de nuevas jugadoras. Entre las inscripciones del interior se tienen noticias de los equipos del Central Florida y el Club Deportivo de Camagüey que organizarán su zona oriental para entonces discutir los finales con el ganador de la Habana.

Las inscripciones del Campeonato Junior vencerán según la convocatoria el día dos del mes de enero próximo.

VENDEN LOS CARDENALES UN INICIALISTA AL CLUB DEL «CINCINNATI REDS»

SAN LUIS, diciembre 24. AP.—Los Cardenales de San Luis han anunciado hoy la venta del inicialista John Mize, a los Reds de Cincinnati, asegurándose con éste el equipo de Chuck Dressen de un infielder bueno para sustituir a Jimmy Bottomley, que será cambiado en el próximo mes.

DESDE EL BULL PEN

Parece que el Cincinnati se quedará solo en su experimento de ofrecer base ball nocturno a los fanáticos durante 1935

Por GALI

Según las últimas impresiones recogidas en los círculos baseboleros, los Reds de Cincinnati serán los únicos que se lanzarán en la aventura de ofrecer base ball nocturno en la temporada de 1935... Aunque la Liga Nacional acordó conceder un chance de siete juegos a cada novena, parece que ningún equipo—excepto el Cinci—quiere hacer uso de ese derecho y esto dejará a los Rojos en extraña posición... Ultimamente se ha descubierto que todos los clubs de la Liga Americana estaban tras los servicios de Benny Chapman en el último mitin de magnates, razón por la cual los Yankees no pudieron llevar a cabo ninguna transacción... Joe Cronin de Boston, dice que ahora sólo está interesado en Oscar Melillo, la segunda base de los Browns... Y para la primera quiere contratar a Hugh McQuiad, un novato de los Yankees... El New York, empero, tiene reservado a McQuiad para enviarlo a Filadelfia, conjuntamente con el pitcher Allen y dinero por el infielder Frank Higgins... Esta transacción no cristalizará hasta que llegue Connie Mack del Japón... Recientemente, olvidando todas las discusiones habidas en la season, Memphis Bill Terry dió un almuerzo a los periodistas de New York, logrando hacer las paces... Ahora ha logrado saberse que Dan Daniels, comentarista del New York World Telegram, fué el hombre que se movió entre bastidores para lograr esa reconciliación... Como resultado, Terry recibirá a todos los periodistas durante una hora durante 1935 y los cronistas seguirán llamándole el nuevo «hombre milagroso de New York»... Casey Stengel quiso aprovechar esos días en que Terry estaba «de corazón blando», para ofrecerle un cambio a base de Joey Strip y Danny Taylor por Carl Hubbell y... Memphis Bill está todavía, muerto de risa, por el estado de Tennessee...!

Se asegura que los Red Sox tienen intención de enviar al veterano Herb Pennock al club Charlotte en calidad de manager... Izzy Golstein, pitcher de los Tigres, que no quiso reportar al Montreal cuando fué enviado a esa novena por Cochrane en la primavera del 34, acaba de hacer las paces con Frank Navin y dice que reportará al team en 1935... Otra proposición tonta a la que Terry no ha hecho caso: Kiki Cuyler por Hal Schumacher!.. Hace un años tres clubs lucharon por los servicios de Ed Coleman... Ahora ninguno quiere aceptarlo, ni por el precio de waivers... Aun cuando ningún otro manager desea sus servicios, Roger Hornsby dice que puede sacarle partido al errático y temperamental Gerald Walker y está haciendo ofertas tentadoras a Mikey Cochrane... Aunque parezca mentira, nadie está interesado ya en el futuro de Babe Ruth, si hacemos una posible excepción con los cronistas neoyorquinos... El Bambino fué la más grande atracción del base ball desde 1921 al 1934, pero ya pertenece al pasado y en el Big Show sólo se preocupan por las cosas del presente... Muchos críticos aseguran que el próximo año repetirán Tigres y Cardenales, pero los oficiales de los catorce clubs restantes tienen la impresión de que los que tal dicen están ciegos por el sol que dió calor a la última serie mundial.

Hablando ya de lo que podrá ser el juego de «Todos Estrellas», que se ha anunciado para Cleveland, en el mes de julio, Bill Evans dice que hará «lo posible» por reunir 93.000 fanáticos en el Stadium Municipal, lo que romperá todos los records de entradas registrados en el base ball... Los Indios, incidentalmente, acaban de rechazar una proposición de los Yanks por el pitcher Oral Hildebrand, y han negado rotundamente que la novena tenga intención de elevar a Babe Ruth al cargo de manager... Los Phillies tienen ahora tres outfielders: Ethan Allen, Joe Moore y George Watkins, pero ya se habla de adquirir los servicios del experimentado Lloyd Waner, de los Piratas... Bill Killefer, ex manager de los Browns, tiene la impresión de que pronto será nombrado coach de los Yankees... Y el coronel Ruppert no está enterado del asunto!... Harold Traynor está dispuestos a cambiar a Lloyd Waner y al catcher Earl Grace por el receptor Al Todd, de los Phillies, pero antes de llevar a cabo esa operación, quiere obtener los servicios de Hal Lee, de los Braves de Boston.

SE ANUNCIA PARA EL SABADO DOS DE FEBRERO LA INAUGURACION DE LA JUSTA DE BASEBALL DE LA LIGA SOCIAL

Todos los teams se reforzarán convenientemente, quedando en disposición de ofrecer un campeonato de mucho interés La Whiz tendrá nuevos pitchers. Jugará con el nombre del ADC

Parece que, definitivamente, el sábado dos de febrero de 1935, comenzará el breve Campeonato Invernal de Base Ball de la Liga Social. Al día siguiente domingo tres, también se jugará. Toda la contienda será en el bello Stadium de la Calzada de Columbia.

Tino Argimón, Tony Mesa, Vitico Muñoz, Mongo Cobo, jugarán del «ADC» así que el «Whiz» cause baja por disolución en la Social. Tino, Mesa, Vitico y Cobo practican a diario en el Stadium de la Universidad, con varios pinos nuevos estudiantes, bajo las órdenes y sabia dirección del gran Bartolo Portuondo. Del «A.D.C» jugarán también Ñico Cobas, Noa, Torres; Perfecto Alonso; Rafaelito Ruíz; Enrique Gallardo; Oscar Ruíz; «Quince y Medio» Estéve; Camarón Vázquez; Justo Pérez y posiblemente, Pepito Febles. Si el doctor Leo Ruisánchez decide continuar practicando el deporte, también jugará del A.D.C.»

Noa y Torres llegarán en estos días de Pascuas, procedentes del Central «Stewart» en donde trabajaron dos meses. Se dice que «Dizzy Dean» Torres viene con doce libras más de peso, lo que equivale a decir más velocidad en sus bolas. Por allá queda trabajando y jugando a la pelota Falla, en unión de López, catcher de Cubaneleco» al «Stewart» Torres los dejó en dos hits aislados. Tres hombres sociales se bastaron para vencer al equipo unionista del «Cubaneleco». Y luego habrá quien dude, a pesar de que Noval, Belito, Guerra, Dopico, «Pollo». Rodríguez y De la Cruz están en el profesionalismo, y de que se ha enamorado por todos los medios a Batán y a Perfecto Alonso(Ahora trabajarán a Juan Noa ..

En Santa Clara, como atracción para los tres días de Navidad, jugará el poderoso equipo de la «Ass. de Empleados de los Omnibus Aliados».

Ya se firmó, al fin, el contrato de la hermoso mansión de Prado 78, para Casa Club del «A.D.C.» Debido a los obstáculos que «suavemente» se les oponían por interesados en que la casa no fuese alquilada, este contrato hubo de demorarse. Muy pronto apenas hecha la laboriosa instalación eléctrica, veremos a los tenorios ade ceístas «castigando» en los portales El ingeniero Cirilo Romero acometerá enseguida la obra de convertir la espaciosa azotea en una hermosa y oficial cancha de Hand Ball. Al fondo se instalarán las luchas. El doctor González Parra, entusiasta Directivo piensa instalar enseguida la Sala de Esgrima. Y tendremos «A.D.C.» hasta en la sopa. Ya la sociedad se afilió a la Liga Social, a la que se felicita por esa adquisición.

Incidentalmente diremos que al causar baja la «Whiz», ya no quedará en la Social team anunciador alguno, como afiliado. Las sociedades ligadas son :«Havana Electric Club»» «Víbora Tennis Club», «Asociación Deportiva Cubana» (A. D. C.), «Club Cultural», «Sociedad Deportiva Acción Republicana» y «Asociación de Empleados de los Omnibus Aliados» Como se vé, las que pudieran considerarse como tales por los «vivos» detractores del joven y pujante Organismo amateur, son formadas por empleados de Compañías de servicios públicos, exactamente igual que el «Teléfonos», «Hershey» etc.

La «Acc. Republicana» necesita un catcher, señores. Y cada día se acentúa más el rumor de que lo será un magnífico receptor del Circuito unionista.

Le gusta a usted el cuerpo probable de pitchers del A D C-?

Se desenvuelve bien el campeonato Junior de Basket Social. El «San Carlos», en su reaparición, marcha a la cabeza. Cada vez que juega sus parciales llenan media gradería asturiana. Y el Baturro Gutiérrez Herrerita y Neno Valdés jugando más cada día El favoritismo del «Goliath» se vá esfumando... Pero, de todos modos, el próximo choque entre ambos quintetos, el día tres de enero, será algo memorable. Hay que recordar que en el encuentro de la primera vuelta, los carlistas vencieron a los boy de Azcárate, después de jugarse tres tiempos extras.

Cuide usted
su estómago
porque es la base de
su salud
*
Yo padecí también como usted, pero me curó el
DIGESTÓNICO
del Dr. Vicente
VENTA EN FARMACIAS

666
LIQUIDO O EN TABLETAS
Alivia el dolor de cabeza o neuralgia en 30 minutos. Detiene el catarro el primer día y la Malaria en tres días. Pomada 666 para el catarro. La fórmula medicinal de mayor rapidez que se conoce.

FUERON MULTADOS SILVIO GARCIA Y TAMBIEN ROQUE

M. Roque, outfielder del Almendares, y Silvio García, tercera base del Marianao, protagonistas de la pequeña batalla de Pancracio que se ofreció el domingo último en el Stadium de La Tropical, durante la celebración del choque de baseball profesional, han sido multados en 10 pesos cada uno por el Presidente de la Liga General, según una información oficial que nos han brindado anoche, a la hora de cerrar.

FREDDIE MILLER VENCIO A PANAMA AL BROWN EN EL ENCUENTRO DE ANOCHE

PARIS, diciembre 24. AP.—Freddie Miller, reconocido en todas partes como campeón mundial de los feather wights, derrotó fácilmente a Panamá Al Brown, campeón de Europa en ese peso, en la pelea a 10 rounds que ambos sostuvieron aquí.

En otras peleas celebradas, Varias Millings superó a Tiger Defer, de Francia, en seis rounds y Poppi Decico, x campeón bantam weight de Francia derrotó a Young Pérez ex fly wight en ocho rounds, llegando a tumbarlo doce veces.

HABANA Y MARIANAO ESTA TARDE, EN UN INTERESANTE CHOQUE

Cayuco Martínez irá al box por los Carmelitas de Joseito Rodríguez. Estrada por los Rojos

Los baseboleros profesionales celebrarán hoy el día de Pascuas brindando a la afición un nuevo e interesante encuentro en los terrenos del Stadium de La Tropical, que tienen como sede.

Y, según el schedule, corresponde otra vez a los Carmelitas del Marianao el turno preferente del programa, al medir sus fuerzas como home club con los Claveles Rojos del Habana.

El match, que estará salpicado de jugadas interesantes, comenzará a las tres en punto y ha de reunir una buena legión de «habitúes» en el parque que la popularidad y buena venta de la Cerveza La Tropical ayudó a construir.

LOS PITCHERS

¿Quiénes serán los pitchers de esta tarde?

Veamos.

El Marianao tiene fresco al Cayuco Martínez, que según nos han asegurado, tiene otra vez el brazo en condiciones, listo para pitchear un buen game. Y el Habana dispondrá del zurdo Oscar Estrada, cuya única salida oficial como starting pitcher fué echada a perder sólo por un lamentable error del catcher Rojo, que no supo aceptar el tiro que le hicieron a home para impedir la efectividad de un squeezé play de Luque.

Aquel día, Estrada pitcheó como los ángeles y mereció ganar, pero los breaks no le favorecieron y por eso tuvo que inclinar la cabeza ante Adolfo Luque y sus alacrane sdel Almendares.

Esta tarde, Estrada no tendrá frente a él a los muchachos del Havana Perfecto y es posible que alcance un mejor éxito en su salida al box.

UN BUEN ENCUENTRO

Ha de darse hoy, indiscutiblemente, un buen encuentro, pues el Habana quiere volver al segundo lugar, y tenemos entendido que Mike González realizará todas las diligencias que sean necesarias para alcanzar el puesto.

El Marianao, por su parte, dependerá mucho de su juego brillante de los últimos días, y jugará con mucho amor propio desde el comienzo hasta el final. El team, como todos sabemos, ha reaccionado ya y no cabe duda de que será favorito de los expertos para triunfar.

LOS LINE UPS

Los probables line ups del encuentro son:

MARIANAO

Etchegoyen, 2b.
Mirabal, lf.
Díaz, rf.
R. García, 1b.
Morales, cf.
Cortés, c.
S. García, 3b.
O. Rodríguez, ss.
Martínez, p.

HABANA

P. de la Noval, rf.
B. Alvarez, cf.
Abreu, 2b.
Correa, ss.
Guerra, 1b.
Rojo, c.
Hernández, lf.
Dopico, 3b.
Estrada, p.

Umpires: Atán, Kiko y Valentín.

SE PREPARA MUCHO EL FILLO PARA EL BOUT CON GILBERTO

En el mismo programa es casi seguro que peleará el famoso «Kid» Sila

Por fin hemos de ver el famoso Fillo frente a un hombre de mucho cartel. Los señores Aramis del Pino y Manolo Braña nos acaban de imponer de que para el próximo sábado tendremos al incomparable chiquillo combatiendo con Castillo el actual campeón de Cuba.

Ustedes dirán, que Castillo fué vencido por un pequeño, casi insignificante margen por Arilla. Pero es un caso completamente diferente. Ahora, el Fillo le permite, es la ley, que Castillo pelee en su verdadero peso o séase las 126 libras cosa que no sucedió en el encuentro con Arilla.

No es que pretendamos desmeritar la labor del otro joven hispano. Pero los fanáticos saben muy bien que unas libras son unas libras.

EL FILLO TIENE QUE PREPARAR SE

El Fillo para nadie esto es un misterio es un verdadero feather. Es verdad que con el viaje, cambio de clima y en fin, con todas las cosas que suceden cuando un hombre se traslada de un clima frío a otro cálido, se rebajó mucho para su primer pelea. Pero como que ya ha vivido ante mucho tiempo en Cuba y su manager le conoce como la palma de su mano, entre ambos han logrado llevarlo al peso que es verdadero suyo.

Muchos dirán que Echevarría es muy ágil para Castillo. No crean semejante cosa. Recuerden la paliza que ese mismo Castillo le propinó a Sixtico Morales y después hizo tablas con Kil Sila. Esto basta y sobra para presentarlo como uno de los mejores valores que poseemos. Además si a Echevarría le da por usar sus piernas, este buen campeoncito cuando sabe mucho para dedicarse a seguirlo y cansarse o hacer un papelazo. Los obligará a pelear de cerca y en ese caso no hay nada ganado para alguno de los dos.

SE RUMORA QUE SILA PELEARA

Nos han dicho que para ese programa, Kid Silas aparecerá frente a un contrario formidable. Todos debemos alegrarnos mucho de ello porque en la actualidad se está cometiendo una gravísima injusticia. El hombre que ha podido noquear a Sixtico no es cualquier cosa y muy en breve tendrán los promotores que comprender la atracción que es este muchacho.

Pero volviendo a Fillo, queremos que todos los fanáticos vayan a la Arena Cristal para verlo trabajar. El muchacho está en una de las mejores condiciones y si tuviese que pelear hoy mismo, nada le faltaría. Pero Castillito no se ha dormido en las pajas. Sabe que un triunfo sobre El Fillo le valdría una reputación enorme. Añadan ustedes, a que él es el único y verdadero campeón de los featchers cubanos y podrán darse una idea de la clase de preparación que tiene que llevar a cabo. Mejor dicho que le viene llevando desde hace ya muchos días, porque sabía que tarde el muchacho de Manolo Braña. Eso si se muestra muy confiado porque lo lo dejan entrar a pelear en su verdadero peso y ya esa es una buena ventaja.

LA
Cigarros CORONA
SUPERFINOS

ANTIGUA CATEDRAL DE SANTIAGO

CON INSTRUCTIVAS Y ELEGANTES POSTALES DE LA HISTORIA DE CUBA

ES PROBABLE SE ANULE LA TERCERA REGATA DE YATES

Equivocaron los patrones las instrucciones recibidas del Jurado durante la competencia

Por RUBEN OTERO

La tercera regata del Campeonato Invernal para yachts tipo «estrella» tuvo efecto el domingo por la mañana, concurriendo once barcos.

Miguel de Sena, patrón del «Aurrerá V», volvió a demostrar lo claro que viene esta temporada, logrando arribar de «leader» después de reñida batalla con el «Lía III» y el «Halcón».

Pero el vizcaitarra sufrió el gran «priving» de la vida a pesar de ser uno de nuestros ases del yachting, cuando pasó por estribor la segunda marca, arrastrando tras de él a la casi totalidad de los otros contendientes, que siguieron el mismo camino, con excepción de Schellens y Muhlfeld, que siguieron a la altura de esta boya las instrucciones del Jurado.

El doctor Miguel Antonio Riva, patrón del «Mambí», ha formulado la siguiente protesta, con ese motivo:

Al Comité de Regatas.

Señores: El que suscribe, patrón del yate «Mambí», desea llamar por la presente, respetuosamente, la atención de ese Comité, sobre el hecho, a todas luces injustificado, de que se descalificara al yate «Mambí» por no haber virado una de las marcas del recorrido por el lado prescrito, y no se procediera a hacer lo mismo con los demás yates, que, con excepción del «Gavilán III» y del «Santa Elena», en la primera vuelta, y con inclusión de éstos en la segunda, viraron o dejaron la marca del Río, en forma contraria a las instrucciones verbales dadas por el Comité antes de comenzar la regata.

El Comité dijo, en efecto, que todas las marcas del recorrido debían de pasarse por babor (izquierda), y todos los yates, con excepción de los mencionados, en la primera vuelta, y con inclusión de ellos, en la segunda, pasaron la marca del Río, yendo de la marca de frente de los baños a la de frente al reparto, por estribor (derecha), contraviniendo así las instrucciones del Comité, que mandó dejarlas todas por babor (izquierda).

Como consecuencia de lo que deja expresado, estima el que suscribe que si se descalificó al yate «Mambí», por infracción de la Regla XXXIII, párrafo 1o., debió haberse descalificado también a los demás yates, que incurrieron en su mismo error con la marca del Río, pero viniendo en dirección opuesta, y pide, por tanto, que se les descalifique, pues ello es de justicia.

De ustedes atentamente, **Miguel Antonio Riva**, patrón del yate «Mambí».

De manera que toca ahora a los señores miembros del Jurado el resolver la cuestión planteada.

HASTA EL JUEVES SE PUEDEN INSCRIBIR LOS NADADORES AMTURS.

Tienen hasta ese día para hacer su inscripción en las justas del Columbus Yacht Club

Desde el domingo se encuentran practicando en la piscina del Columbus, muchos de los nadadores de diferentes clubs que tomarán parte en las competencia del día 30, lo que pueden hacer todos los hasta ahora ya inscriptos.

Los divers salieron encantados con el trampolín oficial puesto recientemente en el Columbus y del cual dijo Castillo, «nuestra máxima estrella en este evento», que no podía pedirse nada mejor.

Con la asistencia de nuestras máximas figuras de la natación, está más que descontado el éxito deportivo de estas competencias, en las que veremos en acción en un mismo evento a Acíbar Espino, Conill y L. del Valle, los cuales demostrarán que ya estamos acostumbrados a nadar en pleno invierno y que dentro de poco tiempo habrá tanto entusiasmo por la natación en el invierno como en pleno verano, ya que los días de frío se pueden contar pocos en toda la temporada.

Los bailadores no perdieron esta oportunidad de bailar y ver nuestras mejores estrellas de la natación, al compás de un buen fox.

TAMBIEN SE EFECTUARA HOY UN GRAN PROGRAMA DE BOXEO POPULAR EN EL RING DE LA ARENA CRISTAL, A LAS 9

La pelea más interesante será la que ofrezcan en el estelar el popular Alejandro Yanes contra Marinito Díaz, que es bout propio para un programa de los de Luis Parga y Gutiérrez

Tres magníficas peleas a seis rounds, y dos preliminares a cuatro, se efectuarán esta noche en el cómodo stadium de la calzada de Infanta, toman parte en el mismo los mejores peleadores de las distintas categorías.

ANTONIO VALDES VS. ALBERTO AGUILERA

Estos dos pesos plumas son los encargados de dar apertura a la velada boxística que presenta el match-maker Juan Oliva. Pedro Espuela que era el adversario de Aguilera, embarcó ayer para los Estados Unidos precipitadamente, a visitar un familiar, por esta causa Oliva contrató los servicios del veterano peleador, que tantas veces ha demostrado sus grandes cualidades, para que combatiera esta noche con Aguilera el popular «Sobrín» ídolo de los Cuatro Camino.

KID MACEO VS. ARCADIO SANTAMARIA

Una pelea de peso mediano en la segunda pelea de un programa a precios populares, es lo más extraordinario que se puede ver en un programa, en el que las localidades tienen tan bajo valor, aún mayor sorpresa, cuando sepan los fanáticos que esta pelea es eliminatoria por la faja Middle Weight.... Kid Maceo, el mismo peleador que tanto lució en el trainin de Salvatorre Ruggirello y que los fanáticos aplaudieron su decisión de escalar el ring con el mas tondonte de 206 libras se enfrentará con Acadio Santamaria, un pino nuevo de grandes promesas.

TRES STAR BOUTS A 6 ROUNS.

Para mayor atracción en el programa, Juan Oliva, el incansable match-maker de los programas baratos, presenta tres bouts importantes a seis rounds.

RUGEN MARTI VS. ESTEBAN HERNANDEZ

El ahijado del ingeniero Eduardo Valdés, vencedor de todos sus anteriores adversarios señalado para pelear con Ramón Pérez si gana este encuentro, se medirá durante un buen número de rounds, con Esteban Hernández, el más significado peleador de la categoría ligera, que se ve en la necesidad de aumentar en peso para poder combatir con Rubén.

Este será un encuentro movido y de gran valor.

JOHNNY GOVANTE VS MIGUEL A CAMEJO

Johnny Govante, sin duda alguna, el más valioso prospecto en la división ligera, vencedor de todos sus anteriores adversarios entre los que se pueden mencionar a Joaquín Torregrosa, Yince; Sila; Morales y otros hace su «repriss» frente al excelente prospecto Miguel A. Camejo el valiente «Gaguito» de Jesús del Monte que con toda seguridad ha de ofrecer una pelea llena de interés.

OBSEQUIO

Entre los asistentes se sorteará una cena completa para doce personas, no importa que haya pasado la Noche Tradicional de cenar. Las damas, tendrán derecho a optar en un sorteo de dos hermosas giiineas, así como también al lechón que se rifa entre los asistentes al ring side

YANES MARINITO

El bout más emocionante de la velada, el encuentro entre Marinito Díaz vs Alex Yanes, el popular Dinamita Kid, famoso por sus recios hook izquierdo que aparece en este programa Popular; después de haber obtenido varios triunfos en sus peleas de los sábados.

No se olviden que para pasar una noche buena después de la fiesta de Pascua, asista esta noche al Stadium Cristal.

TRES INTERESANTES PARTIDOS MAÑANA EN EL HAND BALL

Volverá a salir a la cancha Wilfredo Benítez, que es un contendiente de simpatías

Se reanuda esta noche el hand ball junior, en el campeonato nacional organizado por la Liga Social, celebrándose tres interesantes partidos de singles en la cancha del Deportivo Asturias.

En el segundo turno de la noche cubriendo el role estelar, saldrá a competir Wilfredo Benítez, estrella del Goliath, que tiene todas las características del futuro champion de la competencia.

Véase a continuación el programa de hoy, el del viernes, los estados, así como un interesante acuerdo tomado por la Comisión en relación con el reparto de las medallas:

LIGA SOCIAL DE AMATEURS
Comisión de Deportes de Cancha
Campeonato Nacional Junior Libre de Hand Ball 1934 35. Programas como resultado del sorteo para los días 26 y 28 del actual

Lunes 24: No partidos.

Miércoles 26: Singles.

1. Pablo Guerra, Ferroviario; contra M. Fernández Molina, Asturias.
2. José Díaz, Goliath; contra Wilfredo Benítez, Goliath.
3. Manuel Aldama, Ferreteros; contra Benigno Montalvo, Ferroviario.

Viernes 28: Doubles.

1. Benítez Barnetche, Goliath; contra Díaz Ulecia, Goliath.
2. Alvarez-Ruiz, Asturias; contra Alvarez-López, Asturias.
3. Montalvo-Guerra, Ferroviario; contra González-Berger, V.M.C.A.

Estado de la competencia de singles

	J	G	P	Ave
B. Montalvo, Ferro.	3	3	0	1000
W Benétez, Goliath	3	3	0	1000
J. Díaz, Goliath..	3	3	0	1000
M. Castro, Fet.	3	2	1	667
M Aldama, Fet..	3	2	1	667
M. F. Molina, Ast.	2	1	1	500
P. Guerra, Ferro	2	1	1	500
A González, YMCA	4	2	2	500
F Buergo, Ferro. ..	3	1	2	333
M.A. Herndez, Fer.	3	1	2	333
S. Menéndez, ADC.	3	0	3	000 E
A Rivas, Libre	3	0	3	000 E
J de Mata, Ferro..	3	0	3	000 E
TOTALES	38	19	19	

Estado de la competencia de doubles

	J	G	P	Ave
Castro y Fernández, Ferreteros	4	4	0	1000
Benítez y Barnetche, Goliath	3	3	0	1000
Aldama y Fernández, Ferreteros	4	3	1	750
Alvarez y López, Asturias	3	2	1	667
González y Berger, Y. M. C. A.	3	2	1	667
Montalvo y Guerra, Ferroviario	3	2	1	667
Vicente y Rodríguez, Goliath	3	2	1	667
Fernández y Fernández, Ferreteros	3	1	2	333
Díaz y Ulacia, Club Goliath	3	1	2	333
Oti y Blanco, Asturias	3	1	2	333
Alvarez y Ruiz, Asturias	3	1	2	333
Buergo e Infante, Ferroviario	3	0	3	000 E
Menéndez y Rodríguez, A. D. C.	3	0	3	000 E
Hernández y Menéndez, Ferroviario	3	0	3	000 E
TOTALES	44	22	22	

CURACION RADICAL Y RÁPIDA
SANTAL MIDY
de los Flujos Recientes ó Persistentes
Exigir la Firma:
PARIS, 8, rue Vivienne, 8 y en todas las Farmacias.

M.E.C.D. 2016

Se ofrece hoy un gran programa en el viejo Jai-Alai

INICIARAN PRONTO SUS PRACTICAS LAS BASKETBOLISTAS DEL C. "HISPANO"

SPORTS DIARIO DE LA MARINA SPORTS

AÑO CII LA HABANA, MARTES, 25 DE DICIEMBRE DE 1934 PAGINA QUINCE

Amateur Aces

—Las Pascuas viejas...
—Y las Pascuas de hoy!
—Que ocurría en el sector?

(Por DAN)

LAS PASCUAS VIEJAS Y LAS PASCUAS DE HOY. (¿Qué ocurria en el sector **EL 25 DE DICIEMBRE DE 1925**...?

Los caribes de la Universidad se preparaban para decidir el campeonato de foot ball intercolegial con los Tigres del Atlético de Cuba y contaban en su squad con Raúl Ramirez, Tulio Figarola, González Gómez, Héctor Sicre, Otilio Campuzano, Pablo Ronquillo, Miguel A. de la Torre, Julio Tadeo, Arturo Ojeda, Juan Condon, y Novoa.... El Atlético tenia entonces a Pancho Fernández, Elpidio Fizarro, Garmendia, Puig, Salustiano Lavilla, Bettancourt, Miguel Batet, Mario Valdespare, Octavio González, Octavio Michelena, Mañach, Mario González y otros...En ese mismo día, el futbolista Ricardo Más, que jugaba del Olimpia, era proclamado el mejor portero de Cuba...Los diarios anunciaban la visita del quinteto del Georgia Tech, que estaba destinado a jugar con los Caribes... El Habana Yacht Club tenía como coach de basket ball a Mr. Locker, un americano alto, rubio, que decía saber mucho del sport... Y Eloy de Castroverde señalaba su ingreso en el equipo... Entonces, el Loma Tennis concertaba una serie de basket con el Fortuna, y Tomás Killan era anunciado como refuerzo para los bolshevikes...Mr Mitchell, recomendado por la Federación Americana, actuaba de referee en nuestras justas de basket.... El Profesor Consuegra, era el lider de los anotadores del campeonato junior con 61 puntos y Charles Iribarren le seguía... En esta contienda actuaban el Polaco Arredondo, Tobita Faura, Silvio O-Farrill, Oscar Tellería y otros más ...

EL 25 DE DICIEMBRE DE 1927...
El equipo mejicano «Cooperación» de basket ball, se encontraba en la Habana, celebrando una serie con el five del Vedado... El five junior del Atlético de Cuba derrotaba al eleven del Vedado, 12x8, ganando el campeonato de Cuba... En el eleven victorioso estaban Titina y el Pollo Alvarez, Morán, Torriente, Soliño, Wilfredo Rodríguez, Mazas, El Espiritista Suárez, Mariano Garrido, Ernesto Martín y otros más, y en el once del Vedado se agruparon Carlin Sánchez, Miguel Gutiérrez, Octavio Lamas, Octavio Machado y otros... Goyito Guas hacía lo posible por lograr una batalla de hand ball ball entre sus atletas del Areca y el campeón de la Unión: Mongo Pérez.... En el floor del Dependientes se efectuaba un campeonato local de basket y Carlos Prío era uno de los forward del equipo negri-rojo...

EL 25 DE DICIEMERE DE 1929...
SE efectuaba en el Stadium de la Universidad el sexto encuentro de la serie Telefonos-Universidad y se anunciaba la bateria de Mendizábal y Reguera contra Domínguez y Espinosa... Entonces el Major O-Hare tenia a su cargo la dirección de los sports en el Vedado Tennis y preparaba a su team de futbol para discutir la supremecia con los Caribes.. Y habia basket ball en el floor del San Carlos, apareciendo en distintos terms, Herrerita, Morillas, Manteca Cordal, Secane y otros...

HOY, 25 DE DICIEMBRE DE 1934...
Recordamos que los Caribes perdieron aquel campeonato de foot ball de 1927 con los Tigres, sosteniéndose de este modo la dinastia del equipo anaranjado, que duró 17 años... Del team universitario, Ojeda es ahora médico del Hospital Nacional, Campuzano se dedica al coaching profesional, Figarola es capitán en el ejército, Héctor Sicre se mantiene en actividades particulares y Raúl Ramirez está en la clínica de los Mayo en Rochester... Tadeo falleció desgraciadamente y los otros players están retirados ya... Del team del Atlético sólo quedan en activo: Lavilla, Puig y Mario González.. Mario Valdespares se encuentra por Colombia, Octavio Michelena no juega más foot ball y Octavio González se ha perdido de todos los escenarios deportivos.. Ricardo Mas, es ahora uno de tantos en el equipo del Atletics... Mr. Locker, el coach americano del Yacht, lució un bombero y el conjunto yatista no pudo anotarse un éxito espectacular... Castroverde no pudo proporcionar un campeonato al Yacht, y Tomás Killan experimentó suerte parecida con el Loma... Mr. Mitchell, el referee recomendado por a Rederación Americana, resultó ser contrario sistemático de la Y.M C.A. perjudicándole extraordinariamente en sus decisiones...El profesor Consuegra fué proclamado el mejor runningguard de los juniors y Charles Iribarren capturó un puesto de forward en el All-Star... Tobita Faura, que actuaba en esa contienda, es ahora jugador de jai-alai, Silvio O-Farrill está dedicado a la vida de los boulevares y Oscar Tellería se limita a ver los choques desde las sideslines...

De aquellos hombres que aparecieron el 2 de Diciembre de 1927, son pocos los que quedan en activo en los sports... El team del Vedado, que no pudo ganarle al five Corporacion, ha decaido bastante, quedando sólo en pie dos de sus figuras.. Y ese eleven que ganó el campeonato junior de foot ball, derrotando al Vedado, 12x8, es ahora el que representa al C.A.C. en el gridiron, teniendo al Pollo Alvarez por lider.... Del equipo del Vedado, Carlin Sánchez se ha dedicado al comercio y tiene establecida una de las mejores casas de vestidos y de efectos de sports.. Octavio Machado es boticario, Miguel Gutiérrez es agente de la casa Sabatés y Octavio Lamas se entretiene en saltar obstáculos... Goyito Guas no pudo conseguir un partido con Mongo Pérez, y Carlos Prio, que jugaba basket ball, es actualmente una figura de renombre y ocupa todos sus instantes en el Partido de la Revolución....

Aquel juego anunciado para las Pascuas de 1929 terminó 9x5 a favor del team de la Universidad imponiéndose una vez más Juanillo Mendizábal con su bola de fuego... Major O-Hare no pudo levantar gran cosa los teams de foot ball del Vedado, ganando realmente por la fuerza de los Mejers, y todos esos muchachos que practicaban basket en el floor del club San Carlos, son ahora los primeros en nuestras competencias de juniors y seniors.... Morillas es coach del Deportivo Asturias, y Seoane no compite ya en los sports... Herrerita sigue jugando en el San Carlos, aunque todavia no es coach, y el joven Manteca, que se convirtió el año pasado en senior, aspira a lograr una impresionante season

AUNQUE PAREZCA MENTIRA... Por BOB

BETTY ROBINSON, ganadora de la carrera femenina de 100 metros que se efectuó en las Olimpiadas de 1928, viajaba en un aeroplano que chocó, destrozándose, después de caer inesperadamente de una altura de 400 pies . . .

La famosa corredora estuvo largos meses en un hospital, con las piernas y brazos partidos, después tuvo que caminar cuatro semanas con muletas y ahora está otra vez en el track, rompiendo los records femeninos

ESTA NOCHE EN EL MIRAMAR GARDEN ES LA SEÑALADA PARA HOMENAJEAR A LOS GLADIADORES DE "PINCHO" GUTIERREZ

Faltará Ignacio Ara, pero en su lugar Pincho hará entrega del «lechoncito» que ha quedado para Año Nuevo. Allí han de estar Mariano Arilla y Gómez Naya con sus obsequios

UN BONITO PROGRAMA HAY COMBINADO

AUNQUE Ignacio Ara no estará presente esta noche en «Miramar Garden», por haber salido al mediodía en el Rein adel Pacífico, inesperadamente, con rumbo a España, no por ello dejará de efectuarse el homenaje que le tienen preparado los entrenadores cubanos, a él y a sus compañeros de cuadra y que tan buena acogida ha tenido entre los fanáticos, por tratarse de una fiesta original, que promete resultar interesante.

No estará Ignacio en el palco de honor, cosa que sentimos mucho, pero en su lugar habrá quien lo represente, pues Pincho, su manager, hará sus veces y él en su nombre obsequiará a los fanáticos, con el lechoncito prometido, que será un buen manjar para el paladar de quien le toque en suerte.

Unas de las cosas que le encargó Ara a Pincho, cuando tomó el barco, fué que cumpliera por él la promesa de estar esta noche en «Miramar».

«Dile en mi nombre a los fanáticos que volveré y que me perdonen mi inesperado viaje; pero tengo asuntos que arreglar en mi tierra»—le dijo—y le recalcó que les felicitara en las Pascuas y Año Nuevo.

«A todos un feliz Año Nuevo y deseando que pasen la Nochebuena en medio de la mayor alegría». Estas fueron sus últimas frases de despedida.

NO FALTARA GOMEZ NAYA

Lorenzo Gómez Naya no faltará a su cita de esta noche con los aficionados a las lidias del ring. «Les tengo reservada una sorpresa y no quiero faltar a mi palabra. Prometí asistir y allí estaré; si no se pudo regalar nada para Nochebuena, lo haré para Año Nuevo o para cuando lo deseen».

El muchachote hispano está deseoso de demostrar el agradecimiento que les guarda a los fanáticos por la buena acogida que le han dispensado y lo hará en un acto sencillo...

TAMBIEN MARIANO ARILLA

Mariano Arilla también guardó su «guanajo», y aunque ganas tuvo de matarlo anoche, para la «cena tradicional», no lo hizo, pensando en el público que le ovacionó cuando escala el ring y que lo ha ofrecido.

«Los fanáticos recibirán su «guanajo», nos dijo, y seré yo quien quien lo entregue personalmente».

CASTILLO EN EXHIBICION
CASTILLO EN EXHIBICION

El campeón de los plumas, Gilberto Castillo, ofrecerá en honor

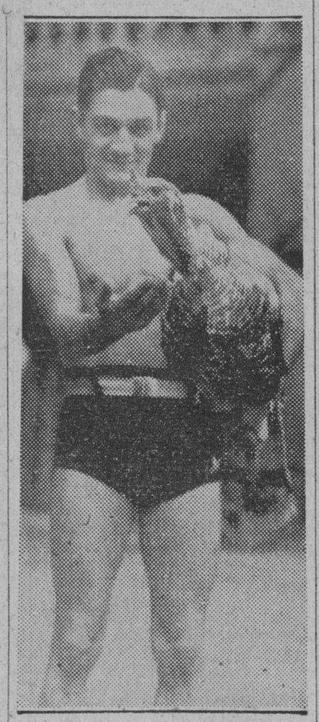

Mariano Arilla, que entre otras glorias conquistadas para España, en el deporte de las trompadas, ostentó por un buen tiempo, el campeonato europeo de los pesos bantams, aparece en el grabado con el «guanajo» que regalará a los aficionados que acudan esta noche a la Arena Miramar Garden.

de los peleadores a quienes se ofrece el homenaje, una exhibición de boxeo frente a Juancito Alvarez, un muchacho, que entre otras cosas, es conocido por haber sido discípulo de Conguito Camagüeyano.

Y una vez terminado su trabajo en el ring, con los guantes puestos, Castillito también obsequiará a sus admiradores con un «cachalote».

RELAMPAGO TAMBIEN HA DE ACTUAR

Relámpago Sagüero es otra de las estrellas que actuará en Miramar. Hará una exhibición con Legón y después regalará un presente a los fanáticos, consistente en alguna «chuchería» de esas que marcan la tradición.

EL PROGRAMA

Cuatro peleas calientes de campana a campana. Dos exhibiciones por los campeones nacionales pluma y welter. Y obsequio a la concurrencia por Arilla, Gómez Naya, Castillo, Relámpago y otros ases del sport.

Los precios al alcance del bolsillo más modesto. Veinte centavos la entrada a grada y cincuenta el ring side.

Las damas tienen acceso al local gratis y por lo tonta, se espera que acudan en buen número a estar presentes en el homenaje que ofrecen a los boxeadores hispanos, ya que los muchachos han caído como «maná del cielo» entre nosotros, pues con ellos llegó una nueva era para el deporte de las trompadas...

DE AJEDREZ

(Por EVELIO BERMUDEZ)

El Liceo de Regla festeja a su campeón Miguel Alemán.—La Federación Española dirige un «Rapport» a Cuba.— Como nunca el ajedrez cierra el año con déficit

Con frecuencia observamos que los triunfos de los ajedrecistas pasan inadvertidos para las sociedades que representan y hasta para la mayoria de sus admiradores y amigos. Afortunadamente nos place señalar una excepción: el Liceo de Regla ha ofrecido un ponche de honor a su campeón Miguel Alemán por el extraordinario éxito alcanzado en el torneo octangular recientemente celebrado en el Club de Comunicaciones y Club de Ajedrez de la Habana.

El sencillo y lucido acto de la histórica institución cubana frecuentada por Martí en sus inolvidables campañas emancipadoras, fué precedida de una exhibición por el propio festejado contra diez y ocho escogidos aficionados con el resultado siguiente: doce juegos ganados, cuatro perdidos y dos tablas

---

Los ajedrecistas se encuentran perplejos ante una comunicación recibida de Barcelona, y que declinamos comentar para dejar al lector libre de toda influencia extraña. El documento es elocuente y fielmente lo transcribimos.

Antonio Garrigosa.
Ingeniero Industrias
Teléfono 12,58.
Barcelona (Aragón 320) Noviembre 0|34.

Sr Presidente del Club de Ajedrez de la Habana.

Distinguido señor: Me dirijo a usted en nombre de la Federación Española de Ajedrez (F.E.D.A) de la cual fuí nombrado Socio de Honor y que me comisionó especialmente en reciente Asamblea para hacer un «rapport» sobre las relaciones oficiales y el apoyo que del Estado recibe nuestro noble juego en las diferentes naciones.

En España hemos obtenido subvenciones de alguna importancia del Gobierno Central y del Comité de la Exposición Universal de Barcelona (1929), así como del Gobierno de Cataluña y los municipios de Madrid, Barcelona, Valencia, etc., y también diversos premios para nuestros torneos otorgados por el Jefe del Estado y distintas personalidades

Estudiamos ahora un plan de conjunto para conseguir que se admita al Ajedrez en el Comité Olímpico y que se le otorgue una subvención fija anual a cambio de propagar la práctica del mismo en las escuelas, cuarteles y cárceles.

Una vez terminado nuestro «rapport» si resulta de algún interés nos será grato enviarles copia del mismo.

Por su parte le estimaremos mucho si quieren colaborar con nosotros, dándonos a la brevedad posible los datos siguientes:

1). Si existe revista especial de Ajedrez en su país. Títulos de las existentes.

2). Si hay periódicos de interés general que publican regularmente columnas de ajedrez. Cuántos aproximadamente.

3). Si hay antecedentes de que se enseñe con carácter oficial el ajedrez en las escuelas e institutos.

4). Si hay algún decreto oficial respecto a este particular en el que se ensalce el noble juego.

5). Si se enseña el ajedrez en los cuarteles militares.

6). Si se enseña en las cárceles y prisiones.

7). Si el Estado concede alguna subvención fija al ajedrez y si consta así en el presupuesto general del Estado

8). Si se reconoce oficialmente a la Federación Nacional de Ajedrez por el Estado en alguna forma o se ejerce algún control sobre sus actividades culturales o deportivas.

9). Si aparte del Estado existe alguna otra protección oficial por otras entidades comerciales o municipales.

10). Si se ha intentado alguna aproximación con otras entidades deportivas (especialmente el futbol que dispoie de medios económicos considerables) para que consideren a nuestro juego como deporte intelectual que completa el desarrollo fisico.

Nota Si alguno de estos datos no les es posible darlo más que aproximadamente, pueden indicarlo así y si lo desconocen, le rogamos contesten a los demás dejando pendiente el que ignoren.

Cualquier noticia acerca de estos puntos nos el del mayor interés y se lo agradeceremos vivamente.

Si existe algún decreto oficial, les rogaríamos indicarnos la fecha y a ser posible enviar una copia exacta.

Todo gasto que esto pueda ocasionarles le será reembolsado inmediatamente.

Con las más expresivas gracias me ofrezco incondicionalmente su más atento s. s.

(f) Antonio GARRIGOSA,
Ex-Tesorero y Socio de Honor de la F.E.D.A.

Considerando que el año 1933 casi no existió para otras actividades qut no fueran las revolucionarias, este año de 1934 próximo a liquidarse dejará un déficit de consideración en los anales del juego ciencia.

Fuera de los esfuerzos realizados en los últimos tres meses el ajedrez serio pareció habernos abandonado pra siempre, sin contar la incalculable pérdida que representa la muerte de los ilustres ajedrecistas doctores Alberto Ponce y Manuel Márquez Sterling.

Es sensible que ese déficit sea abonado en gran parte a la indiferencia y abandono de los propios ajedrecistas. Y será más sensible aún que esa indiferencia y abandono sepulte de una vez y para siempre el ajedrez en Cuba.

Nos resulta muy penoso tener que escribir estas cosas y si lo hacemos, tan sólo nos anima el deseo de despertar una mayor laboriosidad e interés, principalmente en los más llamados a velar por el ajedrez.

Al terminar nuestras últimas líneas del año, formulamos votos por el engrandecimiento del juego y por que ocupe en Cuba un lugar a nivel con todas las naciones.

TOPICOS FUTBOLISTICOS
Por Peter

—Invectis aún los gallegos.
—«Una ncohe en Sevilla».
—Elecciones en el Iiberia.

Estamos en tiempo de comer lechón, pavos y turrones... pero este año por lo visto vamos a tener que comer caldo gallego, pues el plato se pondrá de moda con motivo del triunfo del once de los **alacranes** en el torneo por la Copa Longines.

Sólo falta una fecha, y si en ella no logran los asturianos hacer un tour de force para vencer a los galleos, éstos cargarán con el premio. aun logrando los **toros** quitarle el invicto al team que preside el entusiasta señor Eugenio González, habrá que esperar los resultados de los juegos que se acuerden celebrar para el desempate, en los cuales, como es natural, el team galaico tiene grandes probabilidades, ya que, como estamos cansados de decir es el conjunto que en la actualidad demuestra estar en las mejores condiciones de eficiencia.

El domingo le ganó al Fortuna fácilmente. Y como el Iberia, que había sido derrotado por el Deportivo Centro Gallego le ganó a la Juventud en el Campo Cerveza Polar, todo hace creer que en la próxima jornada se sellará gloriosamente el triunfo de los muchachos de Polo.

Ah, se nos había olvidado decir que descontando el empate de Cultural y Nacional, llevamos de 8.8 Es decir, que hemos acertado ocho juegos consecutivos. Y ya esto es un record para dárnosla de expertos en cualquier parte.... pero—aquí entre nosotros— como entendidos del futbol, sabemos menos que cualquier aficionado. Sólo que hemos tenido un poquito de suerte, mal empleada, porque estos aciertos jugando por ejemplo a la bolita, a estas horas teníamos para pasar unas alegres Pascuas y Año Nuevo, que es como se las deseamos a todos nuestros amigos y lectores.

x x x

A medida que pasan los días son mayores los entusiasmos que se advierten para concurrir a la gran Verbena cumbre, «Una Noche en Sevilla», que se celebrará el próximo sábado, día 29 de Diciembre en todos los jardines y estadio de La Polar.

Grandes alicientes se han agregado al programa. Y de ello es principal factor el dinámico compañero Ernesto Azúa, que se nos ha manifestado con unas condiciones de organizador que yo quisieran para sí muchos de los que presumen ser hombres de acción y de iniciativas.

A las ocho de la noche se iluminarán todos los jardines y estadio del Campo Cerveza Polar.

A las ocho y media romperán el «fuego» musical los doce mejores conjuntos que han sido contratados para amenizar el gran espectáculo.

A esa misma hora comenzará el programa balompedico con el juego entre Puentes Grandes y Olimpia, por una copa.

A las nueve y cuarenta jugarán Iberia y Fortuna.

A las diez y cuarenta y cinco, se enfrentarán las fuerzas balompédicas de Juventud Asturiana y Deportivo Centro Gallego.

A las doce de la noche se ofrecerán dos encuentros de boxeo entre boxeadores bien conocidos de los aficionados. Como aliciente el boxeador español Arilla, será el referee

A la una de la mañana, y a las dos, se presentará un excelente «show» en el que habrán de participar las estrellas más destacadas de nuestros teatros y cabarets de lujo. Nuestro compañero Fernando Jiménez nos asegura que uno de esos números será representado por Teresita España, la estrella coreográfica que tanto gusta al público nabanero.

Y después de todo esto el baile continuará hasta las seis de la mañana, hora en que desfilarán los que gustan de **sacarle el kilo** a los sesenta que tendrán que pagar por presenciar todos los espectáculos y disfrutar además del baile.

x x x

Gran animación existe entre los socios del Club de los Leones, pues después de algunos años en que se venían celebrando las elecciones de modo casi inadvertido, este año habrán de llevarse a cabo, en medio de la mayor animación y entusiasmo gracias a un destacado grupo de entusiastas iberistas empeñados en devolver a su querido club, el esplendor el auge y la importancia que siempre tuvo.

En una reunión celebrada noches pasadas en la morada del Licenciado Díaz Pereiro, por una vallosa representación de dicho grupo, del más sano iberismo, se acordó patrocinar la siguiente Candidatura: Presidente: Licenciado Díaz Pereiro; Vicepresidente: Sergio Fresneda: Secretario: Elías Pérez Díaz; Contador: José Novo Rivas; Tesorero: Bernabé Hernández; Vocales: Pascual Morán, Francisco López, Saturnino Morán, Antonio Mier, Juan Bernardo, José Villaverde, Máximo Díaz, Domingo Costoya y Vocales suplentes: Antonio Rodríguez Baltasar y Castor López.

Razones de poderosa fuerza obligaron al señor Díaz Pereiro, a ceder su nombre para que figurara como candidato a la Presidencia del Club, siendo de ellos la principal, la necesidad de sacarle de la vida lánguida que viene atravesando desde hace tiempo.

Aproximadamente dos años hace que la figura del Licenciado se hallaba retirada en absoluto de toda actividad balompédica y la opinión iberista que conoce de sus sacrificios y entusiasmos en obsequio y honor del Club, ha de ver con la mayor alegría su vuelta al Iberia para regir sus destinos, pues saben lo que eso significa para su querida Sociedad, recordando su glorioso período Presidencial de los años 1929 y 1930; es decir, nueva vida, iniciativas, mejoría en su economía, para que el Iberia pueda desarrollar sus actividades en todas las manifestaciones de su propia vida.

De la otra candidatura, tan prestigiosa como la que antecede hablaremos otro día.

MAX BAER

Maxie Baer, campeón mundial de los pesos completos, que resultó la máxima sensación del deporte durante 1934.

SE REUNEN EL JUEVES LAS BASKETBOLISTAS DEL CLUB «HISPANO»

El próximo jueves por la noche, a las ocho, se celebrará una importante reunión en el club Hispano, convocada por Nardo Zapico, coach del team de basket femenino, debiendo encontrarse presentes en la misma todas las jugadoras que han defendido el pabellón del Hispano en las contiendas celebradas por la Asociación Atlética.

Nardo, que anunció ayer mismo el mitin, nos ha declarado que en el mismo se estudiará la posibilidad de organizar el equipo junior del próximo campeonato, así como que se señalará la fecha de comiezo de las prácticas del senior.

La reunión, como dijimos, será a las ocho.

BASKET SOCIAL

Los juegos de basket de la Liga Social, que por lluvia se suspendieron el sábado 22, se efectuarán al final del Campeonato si fuere necesaria su celebración.

COCKTAIL DE MODA

Havana Club Special

1 Cucharadita de azúcar
1 Vasito RON HAVANA CLUB
El jugo de 1 Limón
El jugo de 3 cerezas en almíbar
Hielo menudo, se bate bien en la cocktelera y se pasa por un colador fino.

FUTBOL EN ESPANA

Una entrevista con Constante García, el «Babe Ruth» del fútbol.

(Por JUEZ DE LINEA, especial para el DIARIO)

Habíamos de empezar nuestras interwius con alguna figura del futbol tropical, «desplazada» a esta España, donde se cobra mucho más de lo que se juega, y con un ambiente de profesionalismo rayando en locura.

Nadie mejor para el debut que Constante, aquel valiente y fogoso defensa que durante diez años defendió el maillot de la Juventud Asturiana. No vamos a «descubrir» que Constante fué un buen jugador. Formando «matrimonio» en la zaga con Goyo resultó un valor que se mantuvo en muchas temporadas como de positivo mérito, y tiene en su haber varios partidos internacionales.

Nunca cambió de camiseta. Su cartel dió comienzo en la Juventud Asturiana y allí se extinguió, cuando gravemente enfermo hubo de abandonar el deporte.

Nosotros tratamos a Constante como amigo, como árbitro y como cronista, durante nuestra estancia en Cuba, y tenemos que afirmar que es un perfecto deportista.

Dos años lleva en España, esperando triunfar en este «encuentro» que discute con su enfermedad. Se encuentra bastante mejor que a raíz de su viaje. El árbitro, doctor Miranda, asegura que vencerá por muchos goals de diferencia.

En Lugones vive, y allí se oxigena con el ansia de volver a Cuba donde tantos aplausos recibió.

Es Presidente del Centro Cultural, y cuando lo visitamos se entretenía en hacer números para la inauguración del nuevo domicilio social.

—¿Qué opinas del futbol en España?

—Es bastante bueno pero dudo que ningún equipo pudiera vencer al argentino que estuvo en Cuba.

—¿Qué conjunto te gusta más?

—El Madrid F. C., porque lo entrena mi amigo Paco Bru.

—¿Y el mejor jugador?

—El jugador más formidable que he visto es Lángara. Herrerita el «más» artista y Quincoces el «más» defensa.

—Dime algo de los árbitros...

—Pues toma nota. Los árbitros en España son como en Cuba. Sale un partido «derecho» y ellos lo «tuercen»; para ver uno bueno tenemos que «tragar' una docena de inservibles que tienen de árbitros la chaquetilla y el pito. De todos los que conozco, el que más me gusta es Pedro Escartín.

—¿Y el público...?

—Es muy exigente, aunque tiene razón para ello. Se paga muy cara la entrada y a la vez falta de comodidad para el espectador. Está «hecho» a la medida para este futbol profesional. Es muy chillón, y lo mismo aplaude a rabiar lo bueno que insulta y protesta lo malo.

—¿Tienes ganas de volver a poner el pantalón corto?

—Bien quisiera, pero no podré vestirlo más. Hay temporadas que me animo mucho y una prueba de ello es esta carta (y me enseña una de la Federación de Cuba, con fecha 14 de julio firmada por Manuel González, declarándole agente libre) pero en realidad yo ya me despedí del futbol; ahora verlo como un simple espectador.

—¿Vas a muchos partidos?

—No pierdo ninguno de los que se celebran en Asturias, pues además de recordar mis actuaciones, es el único deporte que me entretiene.

—¿Tienes ganas de volver a Cuba?

—Es mi ambición. Quisiera poder volver pronto para que no se me olvide quién se portó bien y mal, aunque justo es reconocer que los buenos y malos comportamientos no se olvidan nunca. Más de una vez pensé escribir a Peter, para que escribiera «algo», pero ahora aprovecho la oportunidad que me ofrece el DIARIO para poner los «puntos» en su lugar.

—Yo estoy agradecidísimo a la afición cubana, prensa, cervecerías Polar y Tropical, Hispano, Deportivo Asturias, Centro Gallego, Olimpia y P. Fernández, con motivo de mi beneficio, y personalmente de Reina, Quesada, Iglesias, Benjamín Menéndez, Prendes y principalmente de Lucio Fuentes. La Juventud Asturiana no puede ser responsable de lo que me sucede, pero justo es que los socios lo conozcan, esos socios que tanto me estimaban y tan gratos recuerdos guardo de ellos.

A mí no se me entregó la medalla que gané en el último campeonato, después de jugar todos los partidos. Cuando embarqué ya estaban en la Juventud, pero como se entregarían en una fiesta que se celebraría posteriormente convenimos que la enviaran a España, y la estoy esperando todavía.

De lo recaudado en mi beneficio todavía se me adeudan varios cientos de pesetas, pues tengo las liquidaciones (y nos las enseña) que ellos me enviaron, y aún no me saldaron la cantidad total de lo recaudado en la taquilla. Yo no embarque por sport, como muchos lo hicieron y recibieron mejor trato que yo; embarqué enfermo y así continúo, y no tienen la atención siquiera de contestar a mis cartas.

—¿Y quién tiene la culpa?

—Los dirigentes de la Sección de Sport de aquella fecha. Gracias al Centro Asturiano puedo decir que no me falta lo más indispensable para luchar con esta endiablada enfermedad.

—¿Contra quién jugabas con más entusiasmo?

—Contra todos igual. Y cuando salía a jugar, no pensaba nada más que en la Juventud Asturiana.

—¿Cuán fué tu mayor gozo deportivo?

—Cuando ganamos a los uruguayos y Cuba dió «fruido» en todos los países donde se juega balompié.

—¿Fuiste expulsado muchas veces del terreno de juego?

—Muy pocas. En ocho años no llegó a cinco veces, pero siempre respeto a los «músicos».

—¿Jugabas a gusto con Goyo?

Como con un hermano. Nos continuamos estimando bastante y a menudo estoy con él.

—¿Es fácil verle la cara?

—Sí. Se averigua en Oviedo donde hay buena sidra y allí estará el simpático Goyo.

—Pues me alegro saberlo, porque la próxima interwiú ha de ser con él.

—Averigua «lo de la sidra» que no falla nunca.

—¿Quieres decir algo más?

—Nada más que dedicar estos renglones a los fanáticos cubanos en prueba de agradecimiento.

Quedas compiacido.

Oviedo Noviembre del 34.

FRONTON JAI-ALAI

Para hoy, día de Pascaus, tenemos anunciado un magnífico programa en el Viejo Frontón Jai Alai, habiédose combinado tres grandes partidos y dos interesantísimas quinielas.

Como podrán ver los fanáticos, esta noche se peloteará de lo lindo en el viejo palacete de la calle de Concordia, destacándose mucho en el programa el segundo partido donde Juanito y La Paz, de blanco, se enfrentarán con Esquivel y Salazar.

El programa combinado es:

Programa oficial para la función que se celebrará hoy(martes 25 de Diciembre de 1934

Primer partido, a 25 tantos: Ochoa menor y Aguiar, blancos, contra Gayarre y Solá, azules. A sacar ambos del nueve y medio.

Primera quiniela, a seis tantos: Juanito, Aguiar, Esquivel, Goyo, Iturrino y Solá.

Segundo partido a 30 tantos: Juanito y La Paz, blancos, contra Esquivel y Salazar, azules. A sacar ambos del nueve y medio.

Segunda quiniela, a seis tantos: Vales, Escarza, Martín, Joaquín, Vallejo menor y Adolfo.

Tercer partido, a 30 tantos: Vales y Adolfo, blancos, contra Martín y Joaquín, azules. A sacar ambos del nueve y medio.

TIENE DOS VICTORIAS EL TEAM DEPORTIVO DE AMBROSIA EN BASE BALL

El domingo 23 se trasladó el Club Deportivo de la Ambrosía a Cojímar para celebrar un juego contra los Piratas, que fué un muy reñido encuentro entre las dos novenas, salió triunfante la Ambrosía, pues su pitcher Plas trabajó con admiración del público, que estaba presenciando dicho juego.

También los lindas muchachas de Cojímar aplaudieron las magníficas jugadas y batazos que dieron ambos clubs.

Reto: Deportivo de Ambrosía reta a cualquier novena del interior para jugar un juego o más. Al Managua, San Antonio de las Vegas, Bejucal, Güiera de Melena, Central Rosario.

Anotación por entradas:

		C.	H.	E.
Ambrosía.. .	100 400 100—	6	14	1
Piratas . . .	000 200 101—	4	5	9

MURIO CELESTINO PADILLA, CATCHER DE LA ASOCIACION

Ha muerto el «Lobo» Padilla, que fuera catcher del «Venus», de Cienfuegos, y más tarde receptor y utility del poderoso conjunto de la «Asociación Cubana», en la Liga Social. La tifoidea se lleva a la tumba al corpulento atleta beisbolero, cuando apenas de su cuerpo quedaba la osamenta y un poco de pellejo y carne. La constitución atlética de Padilla luchó denodadamente en el match entablado con la Muerte; pero fué vencida. Su amigo y compañero «Tino» Argimón, Administrador del Hospital «Las Animas», hizo cuanto estuvo a su alcance porque no faltaran a Padilla las más solícitas atenciones. Pero todo fué inútil..

Descanse en paz el infortunado player beisbolero.

Suero soluble de MERZ, alemán. Pida prospectos al Apartado 1932. Habana. Teléfono M-6409.

M.E.C.D. 2016

LOS AZUCARES PARA ENTREGAS FUTURAS EXPERIMENTARON AYER ALZA EN LA BOLSA DE N.YORK

El Mercado de crudos estuvo ayer quieto, pero sostenido, y con ofertas de Cuba a 1,75

Los refinadores mostraban interés para las entregas en Enero, pero a 1,70 costo y flete. Los futuros ganaron unos puntos en relación con el cierre del sábado, excepto 2 meses

Quieto, pero sostenido, abrió ayer el mercado de costo y flete, y en ese tono se mantuvo hasta la hora del cierre. Igual que el viernes y el sábado, había crudos de Cuba (se dijo ayer de un cargamento), para llegar al finalizar el presente mes, ofrecidos a 1.75 centavos, costo y flete. También había ofrecida parte de un cargamento de Filipinas, en el puerto de New York, a 2.60, derechos pagados.

Aunque se dijo que los refinadores estaban desinteresados porque se habían abastecido para una temporada, ayer mostraban interés por crudos de Cuba, para entrega después del primero de enero, a 1.70, costo y flete.

Las existencias de crudos en los almacenes afianzados de New York, eran ayer de 456,228 sacos, contra 446,508 el sábado.

Los Futuros: Los crudos para entregas futuras ganaron puntos durante la sesión de ayer en la Bolsa del Azúcar de New York, exceptuando septiembre que quedó igual y diciembre que perdió tres puntos con relación al cierre del sábado. Las ventas ayer en la Bolsa, sumaron 14.300 tonladas.

El Refinado: Las oficinas de los refinadores se cerraron ayer a la una. Fué bastante bueno el volumen de los negocios al finalizar la semana.. El cierre fué sostenido.

Mercado de Londres: Las cotizaciones recibidas ayer del cierre de la Terminal de Londres, son extra. oficiales:

	Cierre del 22	Cierre del 24
Diciembre	4/ 1	
Enero	4/ 1	4/ 1
Marzo	4/ 4½	4/ 4½
Mayo	4/ 6½	4/ 6½
Julio	4/ 7½	4/ 7½
Agosto	4/ 8¾	4/ 8½
Diciembre	4/10½	4/10½

Movimiento en Cuba: Según Lamborn en la semana que terminó el día 22:

Arribos	49,108 tons.
Exportación	81,739 „ (*)
Exist. en puertos	242,221 „

(*): Nueva York, 28,826; Filadelfia, 9,603; Boston, 10 531; Baltimore 2.314; Nueva Orleans 11.261; Savannah 5,283; Galveston 2.757; Norfolk 2,142; Reino Unido 8.99»; Argentina 27 toneladas.

Derretidos y entregas: Por trece refinadores de los Estados Unidos, según el Instituto Azucarero Americano:

Derretidos:	Toneladas
Enero 1ro. a diciembre 15 de 1934	3.545,000
Igual período año pasado	3.625,000
Semana terminó diciembre 15 de 1934	70 000
Igual semana año pasado	45.000
Entegas:	**Toneladas**
Enero 1ro. a diciembre 15 de 1934	3.618,385
Igual Período año pasado	3.666.773
Semana termnó diciembre 15 de 1934	69 895
Igual semana año pasado	53,765

Distribución de Azúcar: La distribución de azúcar en los Estados Unidos durante los primeros 11 meses de 1934 (enero-octubre) ha ascendido a 5.264.599 toneladas de 2 240 libras, valor azúcar crudo, comparado con 5.381 295 toneladas durante igual período de tiempo el año pasado: una baja de 116.696 toneladas, o aproximadamente e 12.2%, según cálculos preliminares de Lamborn & Co., Inc., de Nueva York.

La distribución de azúcar de remolacha fué de 1.310,827 toneladas de 2,240 libras, valor azucar crudo. comparado con 1.114535 durante igual período de tiempo el año pasado: un aumento de 196,292 toneladas, o el 17.6%. La distribución de azúcar de caña fué de 3.953,772 toneladas: una baja de 312,988 toneladas, o el 7.3%.

ACCIONES DE LOS BANCOS

Cierre ayer, en New York, recibido por el hilo directo de Luis Mendoza y Compañía:

City	20½
Chase	22
Guaranty	295
Irving	14
Bankers	51
Chenical	37
First National	1.440
Royal Bank	158
Boston	22

GANADO

LOS PRECIOS EN PIE

Precios pagados por compradores, entregados, el vacuno, en el punto de origen, y en esta capital, el de cerda y lanar:

	Ctvs. Libra
Vacuno, a	3
Cerda, de 7 a	8
Lanar, a	2½

LOS PRECIOS DE LA CARNE

Los precios que rigen en los Mataderos de esta capital para las carnes, son los siguientes:

	Ctvs. Kilo
Vacuno, de 13 a	14
Cerda, de 25 a	30
Lanar, de 15 a	20

MATADERO DE LUYANO

Se sacrificaron en el Matadero de Luyanó:

	Cabezas
Vacuno	60
Cerdos	0
Carneros	0

MATADERO INDUSTRIAL

Se sacrificaron en el Matadero Industrial:

	Cabezas
Vacuno	166
Cerdos	22
Carneros	0

CARROS ENTRADOS

No hubo.

MERCADO DE ALGODON

Cierre ayer, en New York, por el hilo directo de Luis Mendoza y Cía.:

Diciembre	12.53
Enero	12.46
Marzo	12.63
Mayo	12.70
Julio	12.71
Octubre	12.56

COTIZACIONES DE AZUCARES

APRECIACION DEL MERCADO, POR LUIS MENDOZA Y CIA.

Habana, diciembre 24 de 1934. A las 3 p.m.

AZUCAR CENTRIFUGA:	Anterior:	Hoy
Costo y flete, N. Y. (entrega Enero)	1.70	1.70
Almacén afianzado New York	2.07½	2.07½
L.A.G. Cuba, azúcares exportables a E.U. cuota 1934	1.54	1.54
L.A.B. Cuba, azúcares sobrantes adic. a E. U. 1934	1.52	1.52
Libre a bordo Cuba emb. Estados Unidos 1935 ret.	1.46	1.46
Libre a bordo Cuba emb. otros países 1934	0.78	0.78
L.A.B. Cuba. Promedio 4 cuotas	1.25	1.25
AZUCAR REFINO:		
De Refinerías Americanas en New York menos 2 por ciento	4.40	4.40
De Refinerías Americanas N.Y. 2a. mano menos 2%	4.40	4.40
De Refinerías Insulares, New York, menos 2 por ciento	4.25	4.25
Consumo local en la Habana con impuestos pagados	2.52	2.52

COTIZACIONES DE LA BOLSA DE NEW YORK DE LOS AZUCARES CRUDOS FUTUROS

Diciembre 24 de 1934.—(Por el hilo directo de Luis Mendoza y Compañía)

Anterior	Meses	Abre	Max.	Mín.	Cierre
1.72	Enero	1.72	1.75	1.74	1.74
1.76	Marzo	1.77	1.78	1.77	1.77
1.80	Mayo	1.81	1.83	1.82	1.82
1.85	Julio	1.85	1.86	1.86	1.86
1.89	Septiembre	1.89	1.90	1.89	1.89
1.95	Diciembre	1.91	1.93	1.93	1.92

LA TABACALERA
CO. DE SEGUROS S. A.
Garantia Protección Servicio
AL CONTROL DE SUS MANOS SI ASEGURA A SUS OBREROS EN ESTA COMPAÑIA
Capital Autorizado: $250.000.00.—Fianza Depositada: $132.200.00
La única Compañía que tiene establecida la garantía exigida por el Decreto No. 467, publicado en la Gaceta Oficial del día 8 de Septiembre de 1934.
Edificio «Bacardí», Dptos. 201, 202 y 221.
Teléfono M-7388. Apartado No. 1996. Habana, Cuba.
Manuel Cuervo Morán, Director gerente. Dr. José A. López del Valle, Director Médico.
Dr. Helio R. Ecay, Secretario Letrado.

Bolsa de New York

Cierre de ayer por el hilo directo de L. Mendoza y Ca.

—A—	
Am. Radiator	15⅛
Adams. Expr.	6⅜
Air. Reducc.	111⅝
Alaska Jun.	19⅛
Alleghany	1⅜
Allied Chem.	132¾
Allis Chal.	14⅞
Amer. Can.	111
Am. Car. Fou.	16¼
Am. F. Pow.	4
Amer. Ice.	3⅛
Amer. Inter.	5¾
Amer. Loco	16¾
Am. P. Light	3⅛
Amer. Smel	37¼
Amer. Sugar	64
Am. Sug. p.	—
Amer. T. and T.	103¾
Am. Tobac. «A»	79½
Am. Tobac «B»	81½
Am. W. works	13⅞
Am. Woolen	9
Anaconda C	10⅝
Atchison	52½
Atlan. Coast	34¾
Atlan. Ref.	24¾
Ass. D. Goods	12
Auburn Auto	25
Aviat. Cor.	5⅝
Amer. Bank	14
Amer. Metal	14¾
—B—	
Baldwin Lo.	5½
Balt. and Ohio	13
Bendix Avi.	16⅝
Best and Co.	36⅜
Beth. Steel	30
Borden Co.	23⅛
Briggs	26
Brook Man.	40⅝
Byers A. M.	18
—C—	
Can. Pacif	11½
Cann. Mills	35
Case T. Mach	53½
C. de Pasco	42¼
Ches. and Ohio	43¾
Chi. R. Isl.	1½
Chrysler	39⅝
Coca Cola	—
Col. Carbon	71½
Comm. and Sout	1
Congoleum	23½
Cons. Cigar	9
Cons. Gas	19⅞
Cons. Oil	7⅝
Cont. Can	62¾
Cont. Oil	17¾
Corn Prod.	62⅛
Coty Inc.	5¼
Cuba Co.	1
Cub. Amer. S.	4½
C. Am. Sug., p.	—
Comm-l. Solv.	21
Chesapeake	43
Col. Fuel	4¼
Cruc. Steel	22½
Cons. R. Cuba	2⅝
—D—	
Del. Hudson	40⅝
Del. and Lack	18
Drug Inc.	12½
Dupont	94¾
—E—	
East. Kodak	111
El. Auto Lit.	26½
El. Pow. Lig.	2⅝
Elec. Bond.	6⅞
Erie (R. R.)	12¼
—F—	
Fox Fil mC.	12⅞
Frep. Texas	23½
—G—	
Gen. A. Tank	36
Gen. Asphalt	14⅞
Gen. Elec.	20¼
Gen. Foods	33⅞
Gen. Motors	32⅛
Gen. Sig. Ry.	24¾
Gillet Saf.	13⅝
Gimbel Bros	—
Gold Dust	17
Goodrich R.	10
Goodyear	23⅜
Gen. Bronze	5¾
Preat North	16½
—H—	
Hershey, com.	—
Homestake	380
Houston Oil	14¾
Hudson Mot.	11¾
—I—	
Illi. Cont.	15¼
Interb. R. T.	14⅝
I. B. Machine	151¼
Int. Cement	28⅝
Int. Nickel	23
Inter. Tel.	8¼
Illin. Plas	83
—J—	
Johns Mansv.	53¾
—K—	
Kroger Groc.	28
Kresge S. S.	20½
Kelvinator	16
Kennecot	16½
—L—	
Lambert Co.	27
Ligg. Myers	102½
Loew-s Inc.	34
Loose Wiles	34
Lorillard	19⅝
Lounsv. Nas.	44
Ludlum Stl.	16⅛
Lehman Cor.	70
Liquid. Carb.	29⅞
—M—	
Macy (H. R.)	43½
May Dept.	42¾
Montgomery	28¼
Miss. Pac., c.	1⅜
Miss. Pac., p.	2½
Murray Corp.	7
—N—	
Nash	17¼
Nat-l Dist.	28⅛
Nat-l Bisc.	26½
Nat-l Cash	16⅞
Nat-l Dairy	16½
Nat-l P. Li.	7
N. Y. Central	20
North Amer.	12⅝
Norfolk and W.	168¼
Nort. Pasif.	19⅞
—O—	
Ohio Oil	9¾
Otis Elev.	12¾
—P—	
Packard Mot.	4⅝
Paramount	3⅜
Pennsylvann	23⅜
J. C. Penney	69⅞
Pullman Co.	46
Pub. Serv.	26½
Proc. Gamble	43½
Pure Oil	6⅞
Puerto Rico	21¼
—R—	
Radio Corp.	5½
Rep. I. Steel	13¾
Reynolds	49⅞
Royal Dutch	—
—S—	
Safeway Sts.	—
Sears Roeb	39
Simmons Co.	9⅛
Soc. Vacuun	14
St. Paul, p	3⅝
So. Pacific	17½
South. Ry.	15⅝
Stan Brands	18
Stand Gas	4¼
Stan. N. J.	41⅞
Stan Oil C.	29⅝
Stewart War	8¼
Studebaker	1⅞
Sun Oil	65
—T—	
Texas Co.	20½
Texas Gulf	32⅜
Timken Rill	32
—U—	
Union Carb.	46⅝
U. Pacific	105¾
Union Oil	15¼
United Cor.	2½
Uni. Cor. prf.	23¼
Unit. Fruit	72⅛
U. S. Rubber	16⅝
U. S. Steel	37
U. Aircraft	14⅝
U. S. Ind. Alc.	43¼
—V—	
Vanadium	18¼
—W—	
Warner Bros	4⅛
West. Union	33⅜
West. Elec.	84¾
Woolworth	52⅛
W. wrigley	—

TABACO

Durante la semana pasada se vendieron y entregaron en el mercado local, solamente 1,336 tercios y pacas, que eran:

De Remedios	717
De Vuelta Abajo	496
De Partido	123
Total	1,336

También durante la semana pasada entraron en la plaza, procedentes de las zonas productoras, 33,579 tercios y pacas, que venían:

De Vuelta Abajo	2,228
De Remedios	1,216
Otras operaciones	75
Total	3,579

Entraron, además, procedentes de Mendoza, trece cajas con materia prima.

ENTRADAS DE TERCIOS

De Camajuaní, para la General Cigar Company, 16.

De Guane, para C. Junco, 15.

De Placetas, para J. Cortés y Hermanos, 140.

De La Quinta, para E. González, 1.

De Camajuaní, para Constantino Gonzáez y Compañía, 10.

EL MERCADO DEL NORTE

Según nos informaron en la casa de Luis Mendoza y Compañíia, por cuyo hilo directo se reciben diariamente las cotizaciones de la Bolsa del Tabaco de New York, ayer no se operó en aquel centro de contrataciones.

MERCADO DE LONDRES

LONDRES, diciembre 24. (Por el hilo directo de LUIS MENDOZA & CIA.)—El oro en barras se cotizó hoy en el mercado libre de Londres a 140 chelines, 8 peniques, contra 140 chelines 8 y medio peniques.

El dólar abrió a $4.94 7/16 contra $4.94½.

El mercado de valores de Londres estuvo quieto y sostenido.

Han sido adquiridas por cuenta ignorada las £198,000 en oro en barras que había disponibles en el mercado libre de Londres.

La plata estuvo inactiva.

El Oro y la Plata

Cotizaciones al cierre, ayer, en la Bolsa de la Habana:

Al contado:

Plata contra billete americano	98	100
Oro acuñado con oro americano	—	—

A un mes fecha:

Plata contra billete americano	—	—
Oro contra billete americano	—	—

GANANCIAS Y PERDIDAS DE LAS EMPRESAS AMERICANAS

Nebraska Power Co., en el año terminado el 30 de Noviembre obtuvo un ingreso neto de $1.878,000 contra $1.844,000.

Tennessee Electric & Power Co. obtuvo en Noviembre un ingreso neto de $137,000 contra $134,000.

Alabana Power Co. obtuvo en Noviembre un ingpreso neto de $304.000 contra $281,000.

Florida Power & Light en el año terminado el 13 de Noviembre obtuvo un ingreso neto de $304,000 contra $281,000.

Cudahy Packing Co., en el año terminado el 27 de Octubre, obtuvo una utilidad neta de $1,963,200 contra $1,813,000 o sea $2.97 por acción, contra $2.64 en el año anterior.

Pennsylvania R. R. obtuvo en Noviembre un ingreso neto por explotación de $4.414,800 contra $5.065,.00.

Illinois Central obtuvo en Noviembre un ingreso neto por explotación de $952,000 contra $1.329,000.

Cotizaciones

NUEVA YORK, diciembre 24. Cotizaciones al cierre de la Bolsa de New York:

BONOS Y ACCIONES:
A la hora del cierre no hemos recibido cotización.

COTIZACION DE LA PESETA

La peseta española se cotizó al cierre del mercado ayer, a razón de 7.29.92 por dólar.

COTIZACION DEL FRANCO

El franco francés se cotizó ayer, al cierre del mercado, a razón de 15.12 por dólar.

COTIZACION DE LA LIBRA

La libra esterlina se cotizó ayer, en el mercado local, a $4.95.

HABANA CLEARING HOUSE

Las compensaciones de cheques entre los Bancos asociados al Habana Clearing House, ascendieron en la liquidación de ayer a la suma de $1,320.566.56.

CONTRA LOS DOLORES
CAFIASPIRINA
BAYER

MERCADO DE MANTECA

Cierre ayer, en Chicago, por el hilo directo de Luis Mendoza y Cía.:

Enero	12.05
Mayo	12.45
Julio	12.62
Granel	11.40

CAMBIOS

Tipos de venta, al cierre ayer, en Bancos de esta capital:

New York, cable	1/10P.
New York, vista	1/10P.
Londres, cable	4.95
Londres, vista	4.94¾
Madrid, cable	13.70
Madrid, vista	13.60
París, cable	6.61
París, vista	6.60½
Italia, cable	8.58
Italia, vista	8.57
Bélgica, cable	23.46
Bélgica, vista	23.45
Alemania, cable	40.27
Alemania, vista	40.26
Hong Kong, cable	42.60
Hong Kong, vista	42.55
Toronto, cable	1¼P.
Toronto, vista	1¼P.
Amsterdam, vista	67.75
Amsterdam, vista	67.70
Buenos Aires, cable	25.75
Buenos Aires, vista	25.50
Suiza, cable	32.45
Suiza, vista	32.44

Couglin censura la actitud americana respecto a México

Dice que la pasividad ante lo que aquí ocurre obedece a los intereses petroleros

DETROIT, diciembre 24. (AP). El Padre Charles Couchlin, de la iglesia católica, en un discurso pronunciado ayer por radío en esta ciudad, dijo que el Gobierno de los Estados Unidos, desde el Presidente Woodrow Wilson hasta el actual Presidente Franklin D. Roosevelt han realizado todo género de esfuerzos con el objeto de aplazar las iras en México.

Añadió que, por otra parte, la Doctrina de Monroe se ha convertido en un papel mojado.

Rusia, añadió, está operando al sur de Río Grande, enseñando y predicando que la historia de Belén no es más que un mito y entretando, nosotros permanecemos sentados, indiferentes, temiendo ofender al dictador Calles, no sea que las campañías petroleras americanas pierdan sus concesiones o que la doctrina del buen amigo sufra algún quebranto».

Felices Pascuas
1934

BUFETE DE
HELIO R. ECAY
NOTARIO
Francisco Espino
Edificio Bacardí
208 al 212
TELEFONOS:
A-7884, M-1035

Bolsa de la Habana

Ultimas cotizaciones de ayer en la Bolsa de la Habana

COTIZACION OFICIAL

Bonos y Obligaciones	Comp.	Vend.
República de Cuba:		
Speyer, 1904	93	102
Deuda Int.. 1905	68½	71
Cuatro y medio. 1909	83	92
Morgan, 1914	80	98
Morgan 5½, 1923	77	81
O. Públicas, 5½, 1945	23¼	24½
Oblig. Oro. 5½, 1935	18	—
Recibos de Depósito de Oblig. Oro	6	12
Azúcar, 5½, 1940	80	—
Rep. Cuba. Morgan (Seriados) 5½% — 1927:		
G. Vence 1 julio 1934	80	95
H. Vence 1 julio 1935	73	90
H. Vence 1 julio 1935	72	90
J. Vence 1 julio 1937	70	85
Ayunt. Hab. 1a. Hipt.	82	103
Ayunt. Hab. 2a. Hipt.	88	105
Centro Asturiano	39	48
B. Territorial, Serie B	—	—
Cervecera	23	36
Cervecera. Obli. no hip.	4	7
Gas	91	—
Hav. Elec. (Consol.)	32	40
Hav. Elec., Debentures, Oblig. no hip.	5½	7
Jarcia Matanzas	90	105
Edificio La Metropolitana, S. A.	—	—
Mercados de Abasto y Consumo 1a. Hip.	20	—
Nueva Fábrica de Hielo	90	103
Papelera Serie B	70	—
Teléfono	55	—
Unidos	12	—

ACCIONES	Comp.	Vend.
Banco Territorial	—	—
B. Territorial (Benef.—	—	—
Cervecera	23	—
F. C. Consolidados de Cuba, P	2½	3
Cuba, R. R.	4	8
Fibras y Jarcia	10	—
Hav. Elec. Utilities Co., P. 6 por 100	15	20
Hav. Elec. Utilities Co., P. 5 por 100	6	12
Hav. Elec. Railway Co. preferidas	3	7
Hav. Elec. Railway Co. comunes	½	2
Jarcia, P	21	35
Jarcia P. Ex-Dividendo en Acciones	20	35
Jarcia, C	3	6
Licorera de Cuba	3⅝	6
Metropolitan Auto	95	—
Naviera, P	6	10
Naviera, C	1	2½
Nueva Fábrica de Hielo	100	—
Nueva Fábrica de Hielo, beneficiarias	18	25
Perfumería, P	3	—
Perfumería, C	½	—
Pesca, P	20	—
Pesca, C	4	—
Teléfono, P	14	28
Teléfono, C	5	—
Unidos	3	4
Unión Oil	1	4

COTIZACION A TERMINO

Ayer a las 11 y 30 p.m.

Vencimiento: Enero 15

Bonos y Obligaciones	Comp.	Vend.
República de Cuba:		
Speyer, 5 por 100	94	100
Deuda Interior	68½	70¼
Speyer, 4½ por 100	84½	—
Morgan, 5 por 100	83	—
Morgan, 5½ por 100	77½	80
O. Públicas, 1945	23¼	24¼
Oblig. Oro	20	40
Recibos de Depósitos de Oblig. Oro	6	12
Azúcar	81	—
Julio 1934, G. Morgan	81	—
Julio 1935, H. Morgan	74	—
Julio 1936, I. Morgan	73	—
Julio 1937, J. Morgan	71	—
Ayuntamiento, 1a.	80	—
Ayuntamiento, 2a.	80	—
Centro Asturiano	35	48
Cervecera Internacional	22	38
Cervecera Internacional, Obligs. no hip.	4	7
Gas y Electricidad	92	—
Hav. Elec. Railway Co.	32	39
Hav. Elec. Ry. Comp., Obligs. no hip.	5½	7
Jarcia de Matanzas	89	—
Nueva Fábrica de Hielo	90	—
P. Cubana, Serie B	71	—
Cuban Telephone Co.	58	—
Unidos	12	—

ACCIONES	Comp.	Vend.
Cervecera Internacional	20	—
F. C. Consol. (Pref.)	2¾	3
Cuba Railroad, P	5¼	8
H. E. Utilities, Pref.	15	20
H. E. Utilities, Pretes	6½	12
Hav. Elec. Ry. Co., P	3¼	7
Jarcia, P	20	40
Jarcia, Ex-Div. en Acciones	20	40
Jarcia, C	3	6
Licorera de Cuba	3½	6
Naviera, P	5	11
Naviera, C	1	3
Nueva Fábrica de Hielo	100	—
Nueva Fábrica de Hielo, beneficiarias	18	26
Teléfonos, P	15	28
Ferrocarriles Unidos	3	4
Unión Oil Co.	1	5

MERCADO DE PIELES

Cierre aye, en New York, por el hilo directo de Luis Mendoza y Cía.:

Nuevo:

Diciembre	9.80
Marzo	9.20
Mayo	9.56
Septiembre	—

Viejo:

Diciembre	7.40

MERCADO DE CAFE

Cierre ayer, en New York, por el hilo directo de Luis Mendoza y Cía.:

Diciembre	—
Enero	6.99
Marzo	7.23
Julio	7.37
Septiembre	7.49

COTIZACION OFICIAL PARA EL AZUCAR A EE. UNIDOS

El precio para el azúcar cotización «pronta entrega» (spot) señalado para hoy, por el Comité de Permisos de Exportaciones creado por el Decreto-ley 456 para ventas en Nueva York, es de:

2.185 cts.,

libra, costo y flete, 96 grados de polarización.

Aclaración

El Sub-Comité de Permisos de Exportación aclara que la anterior «cotización pronta entrega» no es el precio promedio oficial del azúcar, el cual se fija por la Secretaría de Agricultura. La anterior cotización sólo indica que a menos de ese precio no podrá venderse en Cuba azúcar para exportar a los Estados Unidos de América.

MERCADO DE GRANOS

Cierre ayer, en Chicago, recibido por el hilo directo de Luis Mendoza y Compañía:

Trgo:	
Diciembre	98⅛
Mayo	99¼
Julio	93⅝
Maiz:	
Diciembre	91⅝
Mayo	88⅜
Julio	85½
Avena:	
Diciembre	55⅞
Julio	47¼
Centeno:	
Diciembre	77⅝
Trigo Winnepeg:	
Diciembre	78
Mayo	82⅞
Julio	83⅝

GODOY & MALARET
SEGUROS Y FIANZAS
(Insurance and Bonding)
Teléfono M-9866
AGUIAR 77
HABANA, CUBA

CAMBIOS DE NUEVA YORK

Cierre ayer, en New York, recibido por el hilo directo de Luis Mendoza y Compañía:

Libras	4.94⅛
Francos	6.60¼
Pesetas	13.68

UNDERWOOD
MAQUINAS DE ESCRIBIR
CASTELEIRO Y VIZOSO

DESPAIGNE VISITO LA CIUDAD MATANCERA EN LA MAÑANA DEL LUNES

MATANZAS, diciembre 24. DIARIO, Habana.—Hoy visitó la ciudad de Matanzas, el Sr. Secretario de Hacienda, coronel Despaigne, acompañado del Sub Secretario, Dr. Juan Martínez; Eugenio Méndez Capote, y otras distinguidas personalidades, visitando las Jefaturas de Obras Públicas, la Aduana y la Zona Fiscal, siendo invitado a almorzar en el Hotel Velasco, por el Consejo de Administración de la Zona Franca. Despaigne recorrió en compañía de la comitiva, los terrenos donde se instalará la Zona Franca, recogiendo la mejor impresión al conocer las propiedades que el Estado cubano posee en dichos terrenos.—**Lovio,** Corresponsal.

VALORES

El mercado local de valores estuvo ayer encalmado. Por ello no es extraño habida cuenta de que el día era encajonado entre dos de fiesta; de que muchos corredores y elementos inversionistas amén de especuladores salieron el sábado de esta capital con el propósito de pasar las Pascuas en el interior de la República.

Las cotizaciones efectuadas en la Bolsa, indican que todas las emisiones se mantuvieron en la misma posición que tenían al cierre del sábado; salvo pequeñas oscilaciones en algunas. Se operó con varias, aunque en pequeña escala.

El mercado del dinero estuvo quieto; pero denotando firmeza la plata nacional contra el billete americano. El oro estuvo sostenido, con compradores a base de 160, fuera de la Bolsa.

MERCADO DE METALES

Cierre ayer, en New York, por el hilo directo de Luis Mendoza y Cía.:

Nickel	35.00
Cobre	7.00
Plata	53.13
Plomo	3.70
Zinc	4.07
Manganeso	22.00

CLUB DE FERRETEROS

Un baile animadísimo ofrecerá el sábado 29, el floreciente Club de Ferreteros, que preside el conocido caballero señor José Lorido.

Serán en su sede de la Calzada del Cerro número 547.

Tocando la orquesta «Havana-Casino», la excelente orquesta de Ismael Díaz y el popular septeto Nacional de Piñeiro.

Una fiesta colmada de atractivos, cuyas entradas para caballeros no socios, valen ochenta centavos. Las damas por invitación, que concede la directiva del Club.

Mucha animación reina para esta fiesta del Club de Ferreteros, entre las familias de nuestra buena sociedad asiduas al mismo.

Piden en N. York el boicot comercial en contra México

Además, que se solicite la retirada de Daniels por la probada parcialidad

NEW YORK, diciembre 24. (AP.) En una reunión adoptada anoche por los estudiantes católicos reunidos en Brooklyn se acordó solicitar del Gobierno de los Estados Unidos la retirada del Embajador de la Unión en México, por parcialidad elidente en el conflicto entre las autoridades de la nación vecina y los católicos, y uorque ha sancionado «en acto y palabra el programa ateo comunista que se impone al pueblo mexicano contra su voluntad y en desafío franco de sus inalienables derechos».

Adoptóse también una resolución para que se imponga el boicot católico de comercio y turismo contra México.

Monseñor Pohn L. Belford, de la Iglesia de la Navidad, de Brooklyn, hablando de la proposición d eretirar a Daniels, dijo que «los Estados Unidos tienen que enviar a ese país una persona que en verdad los represenien, no que los mal representes».

Monseñor Belford recordó que Daniels «es una buena señorona», porque siendo Secretario de Marina de la Unión emitió una orden recomendando que se enseñara a tejer crochet a los marinos.

Bonos de Cuba

Cierre ayer, en New York, recibido por el hilo directo de Luis Mendoza y Compañía:

	Comp.	Vend.
República de Cuba:		
Speyer, 5%	94	96
Speyer, 4½%	85⅛	—
Morgan, 5%	—	93
Morgan, 5½%	—	—
O. Públicas, 5%	23	25½
Hav. Elec. Ry., 5%	32	36½
Hav. Elec. Ry., 5½%	5¼	6
Cuba Railroad, 5%	28¼	30½
Cuba Railroad, 5½%	27¼	28½
Cuba Northen, 7½	35½	36¼
Eastern Sugar, 7½	8½	10
Manatí Sugar, 7½	8½	11
Inte. Tel.	66	67

N. GELATS y Cía.
Habana. BANQUEROS Aguiar 106-108
Vendemos cheques de Viajeros
Pagaderos en todas partes del mundo
y Cartas de Crédito Circulares
en las mejores condiciones.
"SECCION DE CAJA DE AHORROS"
Recibimos Depósitos en esta Sección Pagando el 2 por 100 Anual. Todas estas operaciones pueden efectuarse también por Correo.

M.E.C.D. 2016

REGRESO AYER DE MIAMI EL LIDER MAXIMO DEL NACIONALISMO SR. JUSTO LUIS DEL POZO

Pasó por la Habana un notable periodista americano: Mr. Davis especializado en entrevistas

Ha entrevistado a casi todos los Jefes de Estado y personalidades en ciencias, arte, y literatura. Un día de intenso movimiento portuario Dos polizones

INFORMACION GENERAL DEL PUERTO DE LA HABANA

Distinguidas personas van en el «Orizaba»

Procedente de New York llegó ayer el vapor correo americano de la Ward Line, «Orizaba», que trajo carga general y 26 pasajeros para la Habana. Lleva carga y 83 pasajeros en tránsito para Progreso y Veracruz, para donde salió ayer mismo.

Entre los pasajeros llegados, figuran los señores Pablo Suárez, Cónsul de Cuba en New York, y familia; señores Helio Acosta, María Cuevas, Dr. Feldesseo Banrap y señora; el director deportista norteamericano, David Shrdver; Abraham Borbolla, Orestes Bora, R. Serapip Lombillo, Margaret Robaique y otros.

Entre los turistas que van en ese barco anotamos al Director de la Universidad de Connell, Dr. Livingston Ferrand, que se dirige a Yucatán con objeto de visitar las ruinas de los indios mexicanos.

También va Mr. y Mrs. G. W. Olavannu y Mr. G. W. Olavany Jr., distinguidos miembros del Tammany Hall; Mr. y Mrs. R. R. Davis, famoso cronista norteamericano, especializado en entrevistas con los grandes personajes mundiales, habiendo interviuvado a varios reyes, presidentes de república y preeminentes personalidades de las artes, letras, ciencias y otras actividades; Mr. y Mrs. Hamilton Cibbs, autor norteamericano; y el Dean de la Escuela de Wallingford Conn, Mr. L. W. Neevel.

Los que embarcaron

En el «Orizaba» embarcaron para México el Ministro de Bélgica en Cuba y México, señor Georges Stalder y familia; Ricardo Fajardo y señora; Edward Sarnord, Noemí P. de Campo e hija; Lila Hosman, Silores Santa María, Miguel Núñez Yáñez, Casimiro Barrera León, Muro Solen y famila.

Hacia Nueva York

En el «Oriente», de la Ward Line, embarcaron para New York, el Sub-Secretario de Agricultura, Sr. Francisco Castro y señora; el periodista Manuel Segrera; Angel Villamil y señora; el doctor Juan Ascanio, delegado sanitario venezolano; Gloria B. de Obadia e hijos, y otros.

El «Orbita»

Anoche, procedente de Europa, llegó el trasatlántico inglés «Orbita», de la Mala Real Inglesa, que trajo carga general y pasajeros para la Habana, y lleva carga y pasajeros en tránsito para Centro y Suramérica.

Llegó con dos días de retraso, por haber encontrado mal tiempo en su travesía.

Entre los pasajeros de cámara anotamos a los señores Alfonso Gómez Vila, María de J. de Cárdenas viuda de Bermúdez, señorita Magdalena Bermúdez, Antonio Díaz, María Perrett, Eugenia Tanca, Fernando Díaz Gil.

Entregará frente al Morro dos polizones

El capitán del vapor inglés «Essex Judge», radiotelegrafió a su consignatario en la Habana, pidiéndole que se corrieran todos los trámites a fin de que cuando arribe hoy frente a la Habana, pueda entregar a dos polizones que tomaron el barco en Puerto Padre, donde estuvo cargando azúcar para New Orleans.

Dichos polizones, según el capitán, son cubanos.

Para la aviación

En el vapor «Veragua» llegaron 10 tambores de aceite para el Cuerpo de Aviación Militar de Columbia, y una caja de accesorios para automóviles para la Secretaría de Comercio; así como 8 cajas de muelles y otros efectos para el Consulado de los Estados Unidos en la Habana.

El «P. Pierce»

El vapor americano «P. Pierce» llegó de New York con 22 pasajeros para la Habana, y conduce carga y 52 pasajeros en tránsito para Panamá.

Llegaron en este barco Marion Navirilla e hijo; Manuela Catá, Mamerto Dovo, Isabel Iglesias y los estudiantes cubanos Celestino e Ignacio Joaristi.

El «Estrada Palma»

El ferry «Estrada Palma» llegó de Key West con vagones de carga general.

El «Corisco»

El vapor hondureño «Corisco», llegó de Port Arthur, con aceite lubricante.

El «Bradek»

Para tomar azúcar llegó el vapor inglés «Bradek», que procede de Caibarién.

El «Reina del Pacífico»

Procedente de Valparaíso y escalas, llegó el vapor inglés «Reina del Pacífico», de la compañía Mala Real Inglesa, que trajo 35 pasajeros para la Habana y carga y 160 pasajeros en tránsito para Europa.

Nacimiento a bordo

A las cuatro de la madrugada de ayer, dió a luz una niña a bordo de ese buque, la pasajera de nacionalidad cubana señora Rosa L. García, que procede, con sus familares, de Panamá.

Es el primer nacimiento registrado a bordo del «Reina del Pacífico».

Para la Habana llegaron el señor Manuel Aragonés, alto empleado de la Compañía de Teléfonos de la Argentina, acompañado de su famila, quien fué recibido por el señor Alejandro Bermúdez; señores Arturo Seroggie, Raquel O. de Johnson, Federico Zorraquín y familia, Crstóbal Rosas y señora.

Diplomáticos en tránsito

Entre los pasajeros en tránsito, anotamos al diplomático francés M. Adrien Pierre Tixier, miembro de la Liga de las Naciones, y que había ido a Sud América por asuntos particulares; el señor Alejandro Munceus, ex-Ministro de Relaciones Exteriores de Chile; el Cónsul de Suiza en el Perú, señor August F. Oechesle; el Mayor retirado del ejército inglés, Roland H. Mc Thomas; el joven periodista chileno señor Francisco Morell, y otros.

El «Reina del Pacífico» llevó de la Habana para Londres, 60 pasajeros y productos cubanos, entre los cuales figura un lote de varios cientos de huacales de toronjas.

Los que embarcaron

Por el «Reina del Pacífico» embarcaron ayer para Europa Julián Baoiam Chao, Claudio Suárez y Suárez, Alfredo y Roberto Agar, D. A. Meary, Charles E. Allexius, E. E. Heiddleson y señora.

En el «Orbita», para Centro y Sudamérica: Irene Matyos, Margarita Allison, Adolfo H. Cohen y señora, y otros.

El «Attike»

El vapor alemán «Attike» llegó de Amberes, con carga general.

El «Tivives»

De New Orleans llegó ayer el vapor americano «Tivives», de la Flota Blanca, que trajo carga y 39 pasajeros, de ellos 25 con destino a la Habana, todos turistas.

Caballos de carrera

Trajo el «Tivives» ocho caballos de carrera, viniendo con ellos el jockey Juan Prieto.

Salidas

Salieron ayer: el «Reina del Pacífico», para Vigo; el «Orbita», para Cristóbal; el «Athen», para Nueva York; el «Orizaba», para Progreso; el «Estrada Palma», para Key West; el «P. Pierce», para San Francisco; y el inglés «Hindhead», para Filadelfia, con azúcar.

Parece haberse conjurado el temor a un conflicto armado entre los rusos y los japoneses

Los japoneses residentes en una isla del grupo Liuchu, al Sudeste, quemaron una iglesia católica, a causa, según se cree, de sugestiones hechas por los espías internacionales

TOKIO, diciembre 24 (AP). El peligro de un conflicto entre los rusos y los manchukuanos en la frontera se ha evitado.

Las tropas rusas que se hallaban en la margen del ro Wyshekuo se retiraron durante la madrugada, internándose, según las noticias telefónicas que se reciben de Hainking.

Los funcionarios rusos y manchukuanos discuten ahora amistosamente la necesidad de establecer una línea permanente en la frontera.

LOS JAPONESE DE UNA ISLA INCENDIAN UN TEMPLO CATOLICO

Tokio, Japón, diciembre 24. (AP). Las autoridades no tienen noticias acerca de las informaciones que ha publicado la prensa de esta capital, dando cuenta de que los habitantes de la isla Amaioshima, perteciente al grupo Liuchu, el más sudoeste del Japón, recientemente incendiaron una iglesia católica.

La información agrega que el proceder de los habitantes se debió a las incitaciones de los espías internacionales.

Afírmase que los habitantes de la isla recientemente declararon el boicot a distintas misiones a causa de una contraversia puramente local.

NIEGA LA AGENCIA TASS LA INVASION DEL TERRITORIO MANCHUKUO

MOSCU, diciembre 24. (AP). La agencia Tass niega las noticias que se han publicado das pasados informando que un destacamento de soldados rusos había invadido el territo de la Manchuria.

350 alemanes de EE.UU. han ido al Sarre

Con grandes demostraciones de entusiasmo recibió el pueblo a dichos patriotas

SAARBRUECKEN, Territorio del Sarre, diciembre 24. (WP.)—Trescientos cincuenta alemanes que residen en los Estados Unidos han venido a este país para tomar parte en el plebiscito que se celebrará el 13 del próximo mes de enero para decidir la suerte del Sarre.

Los visitantes fueron recibidos con grandes manifestaciones de entusiasmo por un gentío inmenso en la estación de Saarbruecken. El público cantó el «Deutsche Uber Alles» y dió vivas a Hitler.

La Policía francesa ha desmentido los rumores que circularon en esta ciudad acerca de q. un tren de tropas italiano estuvo a punto de descarrilar cerca de Kalkausen, Lorena.

La Policía encontró vagando a un individuo por las paralelas del tren, sin que pudiera explicar satisfactoriamente su presencia allí. Creen los agentes que se trata simplemente de un vagabundo.

INFORMACION POLITICA

Justo Luis del Pozo

Ayer, por la vía aérea llegó a este puerto el dinámico Presidente del Partido Unión Nacionalista y actual Secretario sin Cartera, Sr. Justo L del Pozo, el cual llegó acompañado del Presidente de la Vanguardia Nacionalista señor Antonio Martínez, de su hija Estelinda y de la señorita Lucía Pruneda.

En torno a este viaje del señor del Pozo, se han hecho los más variados comentarios, pues mientras unos aseguran que el lider nacionalista había embarcado para las playas de Miami, al objeto de cumplimentar un encargo oficial, por el contrario, otros ouinan, que un necesario descanso y el deseo de resolver un asunto pendiente,—habían sido las causas de la partida

No obstante, el hecho cierto es que al ser interrogado por los periodistas que fueron a recibirlo, el Presidente del PUN se mostró en extremo reservado, negando que su viaje tuviera carácter político.

De todo lo cual se deduce que siendo notorio,, que en Miami se encuentran destacados líderes de la oposición como los doctores Grau San Martín y Martínez Sáenz—y que las recientes noticias de Palacio nos cuentan que el Presidente Mendieta se encuentra en un plano de franca armonización, el señor del Pozo muy bien pudiera haber ido a la Florida—como hombre de confianza del coronel Mendieta— a plantearle a dichos señores, alguna fórmula conciliadora a fin de buscar la paz tan cesaria para la celebración de las elecciones.

Sin embargo, todo se puede pensar pero sería demasiado aventurado asegurar nada, después de las rotundas negativas, tanto de los líderes abecedarios que llegaron en días pasados como la del señor Juso Luis del Pozo, a que sus respectivos viajes se tratara de una posible conciliación.

EL DOCTOR TAPIA ACLARA

El doctor Guillermo Tapia Fluriach, significado combatiente en contra de Machado y uno de los dirigentes en la actualidad del movimiento de reorganización del Partido Liberal, nos envía las siguientes declaraciones:

«Un periódico de la mañana, en su edición de ayer domingo, publicó una información especulativa en la que aseguraba un posible cambio en la presidencia del Partido Liberal, barajando mi nombre como sustituto de Iseñor Vasconcelos, medida que decía ser condición para la rehabilitación del Partido».

El hombre público no puede, ni debe de estar diariamente contestando alusiones periodísticas, pero en esos difíciles momentos del liberalismo en los que hace falta mantener la más estrecha identificación, una versión tan mal intencionada como la que m epreocupa, debe ser contestada rápida y categóricamente para evitar confusiones perjudiciales al movimiento».

El Partido Liberal tiene un único presidente que se llama Ramón Vasconcelos, cargo que ocupa con la aprobación y el cariño de todos los liberales de la República que ven en él a su máximo defensor. Su valiente labor no ha sido por nadie superada y no habría persona alguna en el seno del Partido capaz de sustituir con éxito su vigorosa personalidad».

Es cierto que hemos realizado grandes esfuerzos cerca de los elementos sugernamentales reclamando el derecho de supervivencia y de libre determinación, pidiendo la reparación de lo que consideramos una peligroso injusticia; pero esas gestiones nunca las podríamos cimentar sobre la base de un pacto o una claudicación que mermase nuestra dignidad»

«Confiemos tranquilos y serenos en la íntegra rehabilitación del Partido Liberal y en ese momeno, como en lo adelante, en su presidencia estará Ramón Vasconcelos».

Habana, diciembre 24 1934.

Dr. Guillermo Tapia.

GESTIONA EL DR. EVERET QUE EL GOBIERNO AMERICANO PENSIONE A CADA NORTEÑO CON $200 AL MES

Sostiene que es el modo mejor de acabar con toda la actual depresión económica de modo radical. Recaba el concurso de los congresistas para lograr su empeño

(Por nuestro hilo directo)

NEW YORK, Diciembre 24.—El Dr. Francis Everett Townsend, de Long Beach, California, dice estar convencido de que el modo de acabar con la depresión y encaminar los Estados Unidos en una nueva era de prosperidad sin límites, es que el Gobierno pensione a todas las personas mayores de sesenta años con $200.00 mensuales. El Dr. Townsend ha llegado a esta ciudad para establecer un club Townsend y polemizar con todos aquellos que mantienen el criterio de que él es un lunático económico. Recientemente el doctor californiano estuvo en Washington, donde se entrevistó con senadores y representantes, sondeando la opinión de ellos sobre la citada pensión y, especialmente, sobre su plan

«Los congresistas, al parecer —ha dicho—, están dispuestos a aprender; no sabemos lo que han de hacer esos congresistas, pero será mejor que piensen algo racional y lo lleven a cabo con rapidez El país no está dispuesto a esperar más; de eso estoy yo seguro»

El Dr. Townsend no es un idealista y cazador de utopías, piensan muchos, y se opone a que su sistema de pensiones sea llamado quimérico o fantático El ha concebido su plan actual en forma gradual, mientras ocupaba un cargo en el Departamento de Sanidad de Long Beach, hace dos años,

En síntesis, el Dr. Townsend se propone que el Gobierno pague a cada persona en el país, que tenga sesenta o más años, $200.00 mensuales, con la condición de que lo gaste dentro de treinta días. El pensionado se abstendrá de realizar trabajo alguno remunerativo y debe de estar libre de antecedentes penales Los fondos necesarios para pagar las pensiones, que ascenderían a $24,000,000,000.00 (veinticuatro mil millones) aproximadamente, anuales, serían obtenidos por medio de un impuesto federal sobre ventas de todas clases de mercancías o servicios públicos

«En 1932, —ha expuesto el doctor Townsend— el total bruto de tales transacciones llegón a 1,200,000,000,00, (un billón doscientos mil millones de pesos) y por lo tanto, un impuesto de dos por ciento, sería suficiente. No nos proponemos cambios monetarios; —agregó pluralmente— el dinero actual será utilizado en el plan De acuerdo con nuestro plan el cheque federal del pensionado será depositado mensualmente en el Banco de la localidad correspondiente; el importe debe ser retirado dentro de treinta días, Esta medida evitaría el atesoramiento de dinero y representaría un buen negocio para los banqueros Y, desde luego, esa gran cantidad de dinero gastada mensualmente produciría un resurgimiento en las industrias y el comercio, terminándose así con el desempleo y entronizándose una época de verdadera prosperidad»

El Corresponsal, entonces, le mostró al Dr. Townsend un recorte de un periódico en donde un articulista dice al desdeñar su plan: «Que si papá o mamá ganan $400.00 mensuales del Gobierno, sus hijos no trabajarán».

Y el Dr. Townsend ha contestado: «Esta es una observación tonta, puesto que los jóvenes quieren dinero y no mercancías. Todo lo que podrían ellos obtener de sus padres serían objetos, ya que, según el plan no es legal recibir dinero La pensión hay que gastarla y no puede ser entregada a persona alguna, a menos que sea en pago de mercancías adquiridas o servicios rendidos».

La libertad de navegación en caso de guerra

LONDRES, dic. 24. (AP). — El «Sunday Times», en un artículo especial dado a la publicidad en el día de ayer expone los términos bajo los cuales deberá de concertarse un convenio entre los Estados Unidos y la Gran Bretaña, en relación con la libertad de los mares. Refiriéndose a las noticias de Norteamérica de que el Presidente Roosevelt está tomando ya en consideración el trazar una nueva política respecto de la libertad de navegación de los neutrales en tiempos de guerra enuncia el «Times» que ello brinda ocasión para que se pacte un acuerdo a base de los dos extremos siguientes:

(1) No será efectivo nunca el bloque submarino; y (2) no existiendo bloqueo efectivo, los caminos del mundo se mantendrán libres al intercambio comercial, entre la Gran Bretaña y los Estados Unidos.

El artículo considera que debiera añadirse una cláusula en q. se leyera: «los firmantes de este entendimiento convienen hacer causa común en el caso de que resultare daño a los signatarios actuales o futuros por infracción d estos principios».

Aludiendo en seguida a la situación naval y a la repudia por el Japón del tratado de Washington, dice el «Sunday Times».

«Ha caído en poco aprecio ya la escuela naval de las razones y proporciones matemáticas entre las escuadras. Lo que deseamos es introducir nuevos principios, que afectarían los motivos de las actuales rivalidades, expresándose la política naval no en términos de calidad y poderío, sino en objetivos comunes. Si se llegara a la consolidación de un principio de este género entre los Estados Unidos y la Gran Bretaña, pudiéramos con facilidad acceder a la supresión de la razón 5:5:3. Por esta causa, creemos que es fundamentado el esperar que se produzcan nuevos movimientos importantes de opinión, como consecuencia de la situación que en los Estados Unidos existe. No habrá Gobierno que mejor gane el beneplácito del pueblo inglés si no es el que busca la amistad con los Estados Unidos y sabe encontrar la fórmula que nos aproxime mejor».

Oportunidad a la Caridad en la Pascua

Se acerca la Pascua de Navidad con sus tradicionales alegrías y satisfacciones. Una costumbre muy legítima nos hace celebrar el nacimiento del Niño Dios, con todas las más lícitas expansiones y fiestas, en lo íntimo del hogar y en las reuniones sociales.

Todos parece que se sienten animados de ese sentimiento de alegría y felicidad y se disponen a celebrar las Pascuas.

¡Todos!... Ojalá fuera verdad que a todos pudieran llegar esas satisfacciones y alegrías exteriores, manifestación natural de la alegría del espíritu en esos días venturosos.

Pero ¿será verdad que a todos alcanza esa alegría? ¿Cuántos pobrecitos tendrán que acostarse esa Noche de Navidad, sin haber quizá probado un bocado de pan, sin haber podido dar a sus hijos, no ya una golosina, pero ni siquiera lo más necesario para sustentar su vida?

Ese pensamiento vendría a poner un poco de hiel en las dulzuras y en las alegrías de nuestras Pascuas, si no procuráramos remediar en algo esa desgracia y esa desigualdad cruel entre nuestras Pascuas y la Pascua del pobre.

La caridad cristiana le ofrece a usted una oportunidad de extender la felicidad material y, con ella, la alegría espiritual, a esos pobres que son nuestros hermanos, porque son hijos como nosotros, del Dios que se hace niño por todos.

En nombre de esa caridad cristiana, yo me atrevo a pedirle a usted una limosna para preparar a esos pobres una cena o un almuerzo o lo que alcance a proveerles la generasidad de usted y de los demás amigos y feligreses de esta parroquia.

Yo estoy seguro que esa caridad le proporcionará a usted una satisfacción espiritual, que vendrá a aumentar su felicidad en estas Pascuas, pensando quo con su limosna, multiplicada por las de los demás, ha contribuído a llevar un poco de felicidad a esos pobres que no tienen en todo el año un solo día en que puedan satisfacer con alguna abundancia, las más precisas necesidades de la existencia.

Envíe a esta parroquia un donativo de cualquier cantidad, para contribuir al reparto de víveres que la Pía Unión de San Antonio prepara a los pobres el día 22 del presente mes.—DR. BELARMINO GARCIA FEITO, Cura Párroco de Marianao.

Defunciones ocurridas en la Habana

DOMINGO

Virginia Mazas, blanca, 4 días, Herrera número 38. Bronquitis aguda.

Josefa Albera, blanca, 90 años, 21 número 14, Vedado. Mal de Bright.

Amalia Vera, blanca, 55 años, Nuestra Señora de Los Angeles número 1 Tuberculosis pulmonar.

Irene Ramírez, negra, 67 años, Flores número 12. Síncope cardíaco.

José Rey, blanco, 17 años, Vives número 175. Bronco pneumonía.

José Castro Chacón, blanco, 74 años, Asilo Santovenia. Arterio esclerosis.

Brígida L. Agüero, blanca, 28 años, L. número 125, Vedado. Pionefrosis calculosa.

Fabián L. González, blanco, 21 años Hospital Universitario. Tumor abdominal.

María D. Aguirre, blanca, 52 años, Reparto Las Yaguas. Corazón forzado.

Juan Cidiña, blanco, 25 años, Sanatorio La Esperanza. Tuberculosis pulmonar.

Un desconocido, blanco, 50 años, Mercado Unico. Hidropericarditis.

Mirta R. Abreu, blanca, 2 años, Tulipán número 16. Eclampsia.

Irene Mugado Castro, blanca, 56 años, Carmen número 10. Asistolia.

Tomás del Castillo y Sousa, blanco, 65 años, Quinta de Dependientes. Tuberculosis pulmonar.

Manuel García, blanco, 44 años, Hospital Universitario. Ulcera perforada.

Rosa Varela Martínez, mestiza, 22 años, Hospital Universitario. Estrechez mitral.

Mariano Larrondo, blanco, 62 años, Hospital Universitario. Tuberculosis pulmonar.

José Alvarez, blanco, 1 año, Hospital Mercedes. Gastro enteritis.

Clemente Holmes, negro, 55 años, Hospital Universitario. Cáncer de la lengua.

Juan J. Jústiz Fuchl, blanco, 51 años, San Francisco número 42. Cardio esclerosis.

Manuel López, blanco, 72 años, 17 entre 16 y 18. Sífilis.

Caridad Rodríguez, blanca, 31 años, Porvenir número 33. Tuberculosis pulmonar.

María Martín Benítez, blanca, 3 años, Hospital Las Animas. Difteria.

Eulalia Ramos, blanca, 71 años, Vives número 156. Miocarditis crónica.

Rafael Arazori, negro, 3 meses, Acierto número 9. Bronquitis aguda.

Candelaria Rodríguez, blanca, 56 años, San Joaquín número 98. Nefritis albuminosa.

LUNES

Nicanor Asencio y Castro, mestizo, 41 años, Estevez número 72. Conmoción cerebral.

Carlos de Armas Morell, blanco, 7 meses, Pasaje H. Upman. Gastro Enteritis.

Isabel Peñalver Peñal, negra, 82 años, Castillo letra A. Esclerosis cardio vascular.

Francisco Naranjo Ruíz, blanco, 50 años, San Francisco número 32. Hemorragia cerebral.

Ramón Chi, asiático, 55 años, Rayo número 21. Arterio esclerosis.

Gloria García y García, blanca, 27 años, Cerro número 659. Endocarditis.

Leonor Toca Gómez, negra, 77 años, Cerro 472. Gangrena diabética.

Julia Díaz Betancourt, negra, 44 años, Suárez número 66. Bronco pneumonía.

Hermán Pérez Otero, blanco, 45 días Hospital Universitario. Meningitis tuberculosa.

Un desconocido, asiático, 85 años, Centro de Socorro (Cuarto Distrito). Senilidad.

Emilio Sarría Sarría, mestizo, 61 años, Cerro número 472. Hemorragia cerebral.

Clotilde García Fundora, msetiza, 57 años, Hospital Universitario. Nefritis crónica.

Celestino Padilla Planchet, blanca, 25 años, Hospital Las Animas. Fiebre tifoidea.

Francisco López, blanco, 8 años, Hospital Municipal. Homicidio por arma de fuego.

Berta Luis Gómez, blanca, 54 años, Estévez número 149-A. Entero colitis.

Isabel Fernández, blanca, 56 años, Zapata número 256. Insuficiencia mitral.

Francisco Marín y Pérez, blanco, 84 años, Bazarrate número 16. Caquexia.

Lorenzo Díaz, mestizo, 3 meses, Aguila número 33. Bronco pneumonía.

Asunción Gundín, blanca, 43 años, 15 número 115, Vedado. Miocarditis crónica.

José Sánchez, blanco, 73 años, Sitios número 125. Arterio esclerosis.

Andrea Herrera, negra, 44 años, Vives número 87. Cirrosis del hígado.

Anuncios Clasificados Ultima Hora

ALQUILERES

a1 HABANA

Para un buen Establecimiento

Se alquilan baratos, los bajos de

O'REILLY 51

Frente a la Metropolitana. Informan por teléfono: M-7911. Llaves en el tercer piso.

A4 Marianao y sus Repartos

COUNTRY CLUB, FRENTE AL LAgo. Alquilo la mejor posesión Espléndida casa: 6 cuartos y 3 baños. Mucho lujo, garage, gran jardín, 15,000 metros terreno. G. Delmonte. A-2474, Habana 84. A-4

ALQUILO CHALET, $25.00, SEGUNda Avenida, entre 11 y 12, Ampliación de Almendares, 2 cuadras tranvías ,media cuadra guaguas Sierra, portal, sala, hall, comedor, 3 cuartos, baño completo, cuarto y baño criados, garage. Dueño: F-2760. A-4

ALQUILERES

b4 HABITACIONES

O'REILLY 51

Se alquilan baratas magníficas habitaciones amuebladas. Amplias, ventiladas y frescas, con abundantes baños. Agua fría y caliente, a todas horas. Moralidad y buen servicio. B-4

EN CASA DE MORALIDAD ABSOluta, se alquila habitación a hombre solos o matrimonios. Todo servicio y comida. Lugar céntrico, Belascoaín 30,altos, entre San Miguel y San Rafael. B-4

a5 J. del MONTE y la VIBORA

DOLORES 333

Se alquila, entre 16 y 17, media cuadra tranvías y guaguas, con portal, sala, tres cuartos, comedor, baño, cocina, patio y traspatio. Llaves en el 335. Dueño: San Mariano 43. Telf. X-3898. $20.00. A-5

EN $45 SE ALQUILA HERMOSA REsidencia O-Farrill esquina a D-Strampes, Patios, Garage, ómnibus esquina Teléfono M-8553. A-5

a8 LAWTON y BATISTA

ALQUILO, PUNTO IDEAL, CASITA amplia, ventilada: sala, cuarto, comedor, servicios, mampostería, 13 número 10, entr Concepción y Dolores, guas y tranvías, media cuadra. Alquiler: $7.00. A-8

SE SOLICITAN

sa Solicitud de Alquileres

SE DESEA ALQUILAR UN PRIMER piso, con agua, tres dormitorios y demás. Situado de Lagunas a San Rafael y de Galiano a Belascoaín. Trato con el dueño. Informes: Monserrate 139, primer piso. SA.

s2 COCINERAS y COCINEROS

SE SOLICITA JOVEN ESPAÑOLA, para cocinar y limpiar a corta familia. Tiene que dormir en la casa. Avenida La Tropical 26, Alturas de Almendares. Sueldo: $15.00. S-2

SE OFRECEN

s1 CRIADAS y CRIADOS

OFRECESE UN JOVEN ESPAÑOL, buen criado de mano, práctico en todo esmerado servicio, sirve bien a la rusa. Tiene buenas referencias de familias conocidas. En la misma, un buen chofer. Informan: M-3016. O-1

s2 COCINERAS Y COCINEROS

SE DESEA COLOCAR UN COCINEro fino, repostero, asiático, en casa particular, cocina perfectamente a la criolla, española y francesa. Muy limpio y formal. Sabe cumplir con su obligación y tiene buenas referencias. M-4859. O-2

SE DESEA COLOCAR UNA JOVEN española, para cocinar y limpiar, muy trabajadora y despierta, duerme en su casa y desea buena familia. Tiene referencias. Telf. M-7775. O-2

s8 CHOFERES

SE OFRECE CHOFER ESPAÑOL joven, 12 años, práctico, serio y cumplidor. Maneja toda clase máquinas. No tiene pretensiones y tiene buenas rferencias. FO-2222, Angel. O-8

COMPRAS

1 CASAS

COMPRO PROPIEDADES SIGUIENtes: Casa moderna Habana, $15.000 Habana o Vedado, $6.000, Santos Suárez, $1,500, $2,500, $3,500, Luyanó $1,500, 1 a 2 caballerías. Teléfono I-3990. C-1

A-9560: COMPRO MUEBLES, MAquinas de coser, máquinas de escribir, burós, archivos metálicos, prendas, objetos de Arte, baúles ,maletas, ropa de hombre, radios. Todo.| Llame: A-9560. C-1

6 Automóviles y Accesorios

COMPRO CAMION TANQUE PARA combustible Informan San Miguel 80 Telf. M-2333. C-6

MUEBLES y PRENDAS

M-3268: COMPRO MUEBLES FInos corrientes, máquinas escribir, coser, archivos. Liquido casas completas: pianos, pianolas, baúles, objetos de Arte, bronces, porcelanas, plata, juegos de café, vajillas, cuartos. Compro todo. C-9

M-2272: COMPRO MUEBLES DE TOdas clases: objetos Arte, porcelana, radios, pianos, burós, muebles Oficina, máquinas coser, escribir, archivos neveras, lámparas, vajillas. Compramos casas completas. M-2272. C-9

10 UTILES de OFICINAS

MUEBLES PARA OFICINAS, COMpramos y vendemos: máquinas de escribir, sumar, calcular, mimeógrafos, satélites, archivos, burós, Kardex, libreros, cajas seguridad. Compostela 43, entre O-Reilly y Progreso, frente National City Bank. M-8636. C-10

VENTAS

1 CASAS

VENDO REGALADA $1.300 CASA moderna, sala, comedor, tres cuartos, Vedado, chalet 1 planta garage $6,500 Santos Suárez, 5 cuartos, garage $4 500. Ortega. Teléfono I-3990.

3 FINCAS RUSTICAS

QUINTICA ENTRE ARTEMISA Y Candelaria 11 caballerías propia para frutos menores y potrero Más informes, Se vende, M. Alonso, Salvador Cisneros 103, Hoyo Colorado. V-3

VENTAS

4 ESTABLECIMIENTOS

REGALO $80.00 VIDRIERA BILLEtes cigarros Cuatro Caminos, urge vender antes día 30 por embarcar, buena oportunidad, poco alquiler, no debe nada Informan vidriera Belascoaín y Tenerife. V-4

BOVEDAS y PANTEONES

PUDIENDO HACER UNA BUENA inversión, no bote su dinero. Una bóveda nueva, con capacidad para 3 sarcófagos y osario independiente, se le ofrece por poco dinero, mientras que si la alquila o compra vieja, hace un mal negocio. Informes: U-2242. V-5

6 AUTOMOVILES

ACCESORIOS DE AUTOMOVILES, de todas marcas, piezas para Ford y tractores Fordson. Autos de uso. Camiones Háganos un visita. Latour, Zanja y Lucena. U-5942. V-6

7 MAQUINARIAS

SE VENDE

Una guillotina en magnífico estado, marca Krauser, de 32 pulgadas, **para cortar papel.**

Se dan detalles y precio en la Administración del DIARIO DE LA MARINA.

MAQUINA DE CARAMELOS, CONfitería y un motor de vapor de doce caballilos de dos cilindros se venden muy baratas San Lázaro 294 entre Lealtad y Escobar. Habana. V-7

9 MUEBLES y PRENDAS

LA CASA ROS Y NOVOA, EL BANco de ahorros de su hogar, oficina y establecimiento, da a ustedes sus más sinceras gracias, por la muy cordial acogida que le está dispensando a su jabón Castilla natural «Rosnovoa» y al mismo tiempo saluda por Pascuas y el Año Nuevo, a todo un pueblo de gloriosa historia, a fin de que cada uno de sus hijos, se esfuerce por robustecer la soberanía. El Ministerio de la Ley, el bienestar a que tenemos derecho todos los que trabajamos: por su engrandecimiento, con el grito de guerra, ¡basta señores que la Noche Buena se termina! J. Naveina, S. en C. Galiano 94, sigue regalando juguetes para sus fiñes. V-9

VENDEMOS Y COMPRAMOS MUEbles de Oficinas: pupitres, máquinas de escribir, sumar, calcular, mimeógrafos, archivos, cajas para documentos, sillas giratorias, burós, libreros Kardex, tarjeteros, satélites, armarios de acero. Progreso 3, esquina Aguacate. M-8638. V-9

FAMILIA VENDE LUJOSO CUARto, último modelo, 3 cuerpos. Costó $400.00, $125.00; comedor, $75.00; otro regio, Renacimiento, sala; recibidor, $35.00; lámpara fina, $5.00, Concordia 127, entre Gervasio y Belascoaín. V-9

VENDO JUEGO CUARTO ARTE MOderno, caoba, tres cuerpos, ocho piezas; comedor moderno, diez piezas; radio Víctor; Frigidaire; lámparas modernas, sala, cuarto, comedor, Farol Luis XV, Reina 22. V-9

FAMILIA, VENDE CUARTO MOderno, butacón y chifforrobe, baratísimo; comedor Arte Moderno, doce piezas, asientos tapizados; otro Renacimiento, $70.00; objetos Arte, radio. Todo baratísimo. Véalos. Prado 43, altos. V-9

11 Instrumentos de Música

VENDO PIANOLA CON 125 ROllos, mejor fabricante, acción standard, estupendas voces perfectas condiciones. Costó $110.00. Regalo $45.00. Garantizada Real 50, lado Dentista. Puentes Grandes. V-11

URGE VENDER PIANO ALEMAN, de la famosa marca Gors y Kalman, es color caoba, estado flamante. Muy barato ,Aguila 139, entre San José y Barcelona. V-11

PIANO FLAMANTE, COLOR CAOba, regalo en $40.00; juego de sala, dorado, ganga, $45.00; juego recibidor de mimbre, $24.00. Prado 31, bajos entre Refugio y Genios. V-11

13 RADIOS

VENDO RADIO-FONOGRAFO SUperheterodino, diez bombillos, regio gabinete, procedente de familia que embarca. Costó $425.00. Regalo $60.00. Real 50, lado Dentista. Puentes Granles. V-13

ENSENANZAS

e3 ACADEMIAS

ACADEMIA DE IDIOMAS ROBERTS: Malecón 31. Teléfono: I-1317. ¿Desea usted aprender inglés? Compre el método Roberts. Se recomienda por sí sólo. Distinción. Eficacia. Garantía, Cuarta Edición. $2.00. E-3

INTERES GENERAL

MIAMI: POR POCO DINERO POdrá pasar unas Pascuas agradables en Miami, en 2212, NE., Second Court, encontrarán espléndidas y lujosas habitaciones. Confort y módico precio. Pida informes: Telf. F-2426, Vedado. I-G.

DIRECTORIO THOMAS: CONTIENE todas las direcciones de fabricantes y comerciantes americanos. De gran utilidad para su negocio de importación. Agente para Cuba: L. Alcatena, Edificio La Metropolitana 331. Telf. M-9787. I-G.

HAN DADO COMIENZO LAS VACACIONES EN EL COLEGIO «SAN AGUSTIN»

Con un sencillo, pero muy conmovedor acto de acción de gracias, ha terminado la primera mitad del Curso escolar de 1934 a 1935, el gran Colegio «San Agustín», que dirigen los Padres Agustinos, de la Habana, en el moderno edificio situado junto a la Iglesia Parroquial del Santo Cristo, que estos mismos Padres tienn a su cargo.

A las 8 de la mañana del viernes 21, reunidos alumnos y profesores, bajo la presidencia del Superior de la Comunidad y Párroco del Santo Cristo, R. P. Fray Pedro Huffnangel, O. S. A., celebraron una Misa en acción de gracias al Sacratísimo Corazón de Jesús por haber finalizado felizmente la primera mitad del Curso.

La Misa fué armonizada con cánticos por el celebrado tenor señor Valentín Urrestarazu. Terminada la Misa, se dió la bendición con el Santísimo Sacramento, finalizando el acto de gratitud al Señor de infinita sabiduría, se cantó por los alumnos el Himno Eucarístico de Sagastizábal.

Las clases se reanudarán el día 7 de Enero próximo en todos los Cursos de la Enseñanza Elemental, Superior y Comercial.

Los Padres Agustinos desean por este medio unas felices Pascuas y próspero Año Nuevo a sus alumnos y familiares, complaciéndose en invitarles a las grandes funciones que a las 11 a.m. celebrarán en su Iglesia Parroquial los días de Pascuas y Año Nuevo, respectivamente.

LA HERMOSA CANCION DEL CAMINANTE EN LA «HORA CATOLICA», DEL DOMINGO

A cargo de la Unión No. 44 de Caballeros Católicos de la Víbora está el programa de la Hora Católica del próximo domingo.

El Evangelio será leído y comentado por el R. Padre Claudio de la Fuente, Consiliario de la Unión Número 44; el señor Agustín Irulegui leerá un hermoso trabajo sobre la Navidad, y el señor Alfonso García Iglesias, inspirado poeta, recitará algunas de sus últimas composiciones.

El Motivo Semanal del P. Chaurrondo versará sobre un tema de palpitante actualidad, y las Noticias Católicas complementan esta parte hablada.

En la musical, el señor Guillermo Escalante cantará, acompañado al piano por el profesor Agustín Irulegui una Plegaria y la hermosa canción «Caminante». El profesor señor Jesús Erviti ejecutará dos solos de piano.

Sintonice el próximo domingo la Hora Católica CMW. De 2 a 3 p. m.

AUDICION DE NAVIDAD

El próximo día 25, las alumnas del Colegio La Inmaculada harán su audición especial de Navidad desde la Hora Católica de la CMW. Habrá zarzuela, villancicos, cascables, panderetas, etc. etc. Próximamente daremos a conocer este programa.

Una trasmisión por radio desde las catacumbas

Uno de los actos será un himno que se cree se cantó allí hace ya dos mil años

ROMA, diciembre 24. (AP).— Las antiguas catacumbas será la tarde de Navidad sede de una ceremonia que los primeros cristianos probablemente no se imaginaron que pudiera ocurrir: una trasmisión de radio a un país que no conocían: los Estados Unidos.

El P. Michael Ducey, de la Universidad Católica de Washington, preparado el programa y tomará parte en él, pronunciando un discurso, el Obispo Joseph F. Busch de St. Cloud, Minnesota.

Cincuenta monjes benedictinos del Colegio de San Anselmo de Roma cantarán villancicos en la catacumba de Santa Domitila, que se encuentra a cincuenta pies bajo el nivel del suelo.

San Gregorio, padre de este canto, predicó en cierta ocasión un sermón famoso en el salón donde se hará la trasmisión de radio, y uno de los cantos será un himno que se cree fué cantado en las catacumbas hace dos mil años llamado «Ubi caritas et amor».

El P. Ducey llamará la atención hacia los frescos que existen en las catacumbas y que datan del siglo IV, notable representación de la Natividad en que aparece la Virgen sentada con el Niño en el regazo y sobre ellos una estrella a la que señala el profeta Miguel.

M.E.C.D. 2016

CRONICA CATOLICA

Un bello acto en la Iglesia de la Caridad

La Muy Ilustre Archicofradía del Santísimo Sacramento, erigida canónicamente en la iglesia de Nuestra Señora de la Caridad, celebró el domingo 16 una solemnísima función en honor de Jesús Sacramentado, con el siguiente programa:

A las siete y media de la mañana, gran misa de comunión general, armonizada por el celebrado tenor señor Juanito Mendizábal, acompañado al órgano por el reputado maestro señor Julio Guisasola.

Después de la misa dirigió los fervorines de acción de gracias monseñor Eduardo Ferrer, asesor de esta Muy Ilustre Archicofradía, tan benemérita por su celo ejemplar en sostener y fomentar el culto a Jesús Sacramentado.

A las nueve de la mañana, monseñor Ferrer celebró la misa solemne, asistido de los Padres José Barea y Salvador Martí.

Pronunció grandilocuente sermón monseñor Santiago G. Amigó, miembro ilustre de esta Archicofradía.

La Capilla musical de la Archicofradía, bajo la dirección de su Director, señor Julio Guisasola, interpretó de modo brillantísimo la parte musical.

Una vez terminada la grandiosa mina, se expuso el Santísimo Sacramento, que se llevó procesionalmente por las naves del templo, resultando un acto muy sublime, a la par que altamente conmovedor.

Recogida la procesión encarística, se se reservó a Su Divina Majestad, finalizándose con el canto del Himno Eucarístico por los cofrades y fieles, que asistieron en numerosísimo concurso.

Presidieron el Rector licenciado señor Ambrosio L. Pereira; el mayordomo señor José Argoti; el tesorero señor Ramón Vega y el secretario señor Alfredo Gatell.

Felicitamos a la Muy Ilustre Archicofradía y de un modo especialísimo a su Directiva por tan bellísimo homenaje al Santísimo Sacramento del altar.

NAVIDAD

Navidad! Palabra mágica, palabra hechicera que disipa toda nube de pesares y serena los más agitados corazones! Palabra que hace olvidar, por un día al menos, las miserias de este destierro y nos trasporta a las delicia del Paraíso!

Acerquémonos al Pesebre con viva fe y con amor ardiente y en ese Niño humillado y pobre hallaremos a nuestro Creador y Salvador.

El Verbo de Dios hecho Carne!

Cubre Dios la púrpura de su Divinidad, con el saco vil de nuestra humanidad.

Oculta su Poder infinito en los miembros de un Niño débil;

Recata su eterna Cabiduría en el silencio de un Niño que no balbuce;

Eclipsa su Luz indefectible en un oscuro portal....

Acerquémonos al dulce Infante de Belén con afectuosa ternura y a la par con humildísimo respeto.

Y abracémosle con estos dos brazos de humanidad y de cariño si queremos que las Navidades sean para nosotros fecundas en bendiciones del Cielo.

ANTE EL NIÑO DIOS.

..¡Abajo la humana soberbia!.. . .

..La hinchazón del hombre soberbio no cabe en la gruta de Belén.

¡¡Abajo también la sensualidad! Porque los entregados a los placeres y vanidades humanas no pueden oír los vagidos del Niño Dios.

Los fieles y sumisos a lo que Dios manda por Sí, o por su Iglesia; los quetienen sus corazones despegados de todo lo temporal y terreno o trabajan por tenerlo.... esos son los admitidos al beso del Divino Infante y a la participación de los bienes que viene a traer a los hombres, esos son los aludidos por los ángeles cuando cantan sobre el establo betlemítico: «Paz a los hombres de buena voluntad».. . . . .

Ante este grande y dulcísimo misterio de un Dios hecho niño recién nacido por amor al hombre, debemos llenarnos de profundísima humildad; y echándonos a los pies del Niño Jesús reclinado en el pesebre, ofrezcámoslo todo nuestro corazón, nuestro tro ser. Lloremos nuestros pecados al verle llorar a él por ellos. . .

FELICES PASCUAS.

Deseamos muy felices Pascuas a nuestros muy estimados lectores.

EL P. ESTEBAN RIVAS CELEBRARA MAÑANA SU FIESTA ONOMASTICA

Celebra mañana us días el distinguido Jesuita, R. P. Estban Rivas S. J. Ministro de la Residencia de Reina, Asistente general de los Ca. del Apostolado de la Oración, Asistente de la Unión Nacional de Caballeros Católicos de Cuba, Director de la Anunciata, del Colegio «El Angel de la Guarda y de las Hijas de María de Tejadillo.

Es grande su actividad en el desarrollo de toda actividad católico so cial.

Goza de generales simpatías por su Vastísima cultura, amenísimo trato, caridad inagotable y alta distinción.

El DIARIO DE LA MARINA se complace en felicitar al bondadoso Hijo de San Ignacio de Loyola al que desea un feliz día de su santo..

R. P. ESTEBAN MAESTRO JUAN C. M.

Celebra mañana sus días el Reverendo Padre Esteban Maestro_Juan, Superior de la Residencia de los Padres Paules de Santos Suárez, para cuyo elevado cargo ha sido nombrado en el presente debido a sus altos méritos contraídos en el ministerio de su cargo en la iglesia de la Merced de la Habana.

El DIARIO DE LA MARINA, felicita al P. Maestro-Juan C. M. en su fiesta onomástica y le desea mucho éxito en el desempeño de su nuevo cargo..

TRANSMISION ESPECIAL DE LA HORA CATOLICA CON MOTIVO DE NAVIDAD

Como en años anteriores, los organizadores de la Hora Católica han preparado para hoy una transmisión especial de Navidad, desde la CMW de 1 a 2 d ela tarde. Las alumnas del Colegio La Inmaculada tienen a su cargo el programa que se compone de artículos alusivos a la Navidad, recitaciones, zarzuela etc.

Se cantarán villancicos tales como el Adeste Fideles por el Coro del Colegio, la Nana y el Canto del Angel por el coro y sólo por la señorita Josefina Correa, Y habrá una zarzuela titulada «El Nacimiento del Hijo de Dios» además del pasillo «La Buena Nueva» y otros atractivos que haeeeeeeeeeeee taoi tao intaoin niin rán de esta trasmisión algo que no deben dejar de sintonizar todos los radioyentes.

Esta tarde de 1 a 2 en la CMW.

ACTOS CATOLICOS PARA MAÑANA

El Jubileo Circular en la Santa Metropolitana Iglesia Catedral

..La misa del Sacramento a las 9 d ela mañana. Después de la misa la exposición. A las cinco la reserva. .

EN LA IGLESIA DEL CRISTO

Por la tarde a las cinco y media. Por la noche a las ocho y media.

En estas dos últimas funciones predicará el Reverendo Padre Claudio García O. S. A.

Se invita a los devotos de Santa Rita de Casia.

ATENTA INVITACION DEL APOSTOLADO DE LA ORACION DE REINA

Por este medio el Apostolado de la iglesia de Reina invita a las Asociaciones de esta iglesia, y de un modo especial a los demás Centros del Apostolado de la Oración, a la Misa de Comuniózn general que ofrecerá el miércoles 26 del actual a las ocho de la mañana, a su Director R. P. Esteban Rivas, S. J. que los es a la ve general del Apostolado en las Diocesis de la Habana y Pinar del Río, como homenaje en sus día.s

MISA DE COMUNION EN LA CAPILLA DE SANTOS SUAREZ

En la capilla de Santos Suárez y Paz de los Padres Paúles, misa de Comunión a las ocho de la mañana en honor del Superior R. P. Esteban Maestro-Juan, C. M.

SOLEMNE FIESTA DE PRIMERO Y FIN DE AÑO EN LA IGLESIA DE REINA

Día 31. A las seis de la tarde, exposición, rosario, sermón, Te- Deum solemne en acción de gracias por los beneficios recibidos durante el año bendición y reserva.

Día 1 de año. Fiesta onomástica de la Compañía de Jesús.

A las siete y media de la mañana, misa de Comunión general para todas la Asociaciones de este templo. A las 8 y 45 misa solemne y sermón.

EN LA GRANJA DELFIN

El día 28 del actual los Asilados de la Granja del doctor Delfín, los Pajes y Tarsicios celebrarán el cumpleaños y el santo de Monseñor Manuel Arteaga,(con los siguientes cultos.

A las ocho de la mañana, misa de Comunión general. A las cinco de la tarde solemne procesión por los jardines de la Granja, sita en Lawton Batista.

Amenizará la procesión, la Banda de los Salesianos de Guanabacoa.

La Asociaciones antes citadas invitan a los fieles.

EN LA CAPILLA DE LOS PADRES PASIONISTS

El 29 del actual a las ocho de la mañana, misa de Comunión para los alumnos del Catecismo de la Capilla de los Padres Pasionistas . Después de la misa reparto de aguinaldos.

Invita a estos actos, el Reverendo Padre Fabián C. P. y las Catequistas, a las familias de los alumnos y fieles.

IGLESIA PARROQUIAL DEL VEDADO

Solemne Triduo en honor del Santisimo Nombre de Jesús.

Durante los días 29, 30 y 31 de diciembre, todos los días a las nueve de la mañana. [illegible] cantada. A las cinco de la tarde, rosario, ejercicio, sermón y reserva.

Predicarán: el día 29 el R. P. Basilio Jiménez, O. P. El 30 el R. P. Antonio Ibañez y el 31 el R. P. Tomás Antonio Ibañez y el 31 el [illegible] Martín, O. P.

Día 1 de año. A las nueve de la mañana, misa solemne a toda orquesta. A las cinco de la tarde, ejercicios como en los días anteriores y panegírico por el R. P. Pablo del Olmo.O. P. A continuación se hará la procesión por las naves del templo.

IGLESIA PARROQUIAL DE MONSERRATE

El 31 de diciembre, a las seis de la tarde, exposición, Santo Rosario sermón solemne, Te Deúm, bendición y reserva.

ADVERTENCIA A LOS DEVOTOS DE SANTA TERESITA

Día 2 de enero. La fiesta de las Rosas.

Acudid devotas de Santa Teresita a la simpática fiesta de las Rosas en la Parroquia del Carmen. Por la mañana a las ocho misa de comunión general; a las nueve misa solemne a toda orquesta. Por la tarde a las 5 y media rosario, plática, solemne bendición de las Rosas y procesión.

Venid el día dos por la mañana y por la tarde a honrar a Santa Teresita, la Santa de los tiempos presentes, que ella os colmará de bendiciones. Todos llevarán un recordatorio y una flor bendita. Háblele V. a sus amistades y venga en ese día.

ASAMBLEA GENERAL EXTRAORDNARIA DE LA V. O. TERCERA DE SAN FRANCISCO

El día primero de año celebrará la V. O. Tercera de San Francisco de la Habana, Asamblea general extraordinaria a las tres de la tarde.

CRISTO POBRE NO CESA DE CONCEDER GRACAS.

El Señor bajo la devoción de Cristo Pobre no cesa de conceder gracias a sus devotos por lo que es muy visitado todo el día. No hay un momento que a los pies de Nuestro Señor haya un devoto ya implorando misericordia ya demostrándole su gratitud por alguna merced obtenida Cristo Pobre, el protector de los necesitados, el protector de los que sufren no deja de oír los ruegos de los que con fé y devoción a El acuden.

La Señora María Pérez en acción de gracias por haberle devuelto la salud a su hijita envió dos pesos para la comida de los pobres de Cristo Pobre.

Una devota veinte latas de leche, Mariana Díaz, cinco libras de pan; Amelia Estevez dos libras de arroz, Una devota seis latas de leche y una libra frijoles; Modesta Ramírez 1 arrozo de arroz; Guadalupe Ramírez, 1 arroba harina; Sra. viuda de Sánchez 40 centavos para la cocina y un peso para el Asilo. Una devota dos sacos de azúcar; Julia Hernández, Menocal un peso; Margot Caballero 20 centavos; Conchita Fernández media arroba de papa. Generosa Castillo 80 centavos; Dolores Fernández ocho latas leche; Una devota 50 centavos. Conchita Moreno, 60 centavos; Una devota 60 centavos; Sra Milanés un peso. Morbila Peláez de Varona dos pesos; Amelia Piñeiro, dos latas leche. Sra de Ruiz 10 latas de leche.

Los cultos a La Milagrosa en S. Suárez

La Asociación de la Milagrosa, canónicamete erigida en la capilla de la Residencia de los Padres Paúles de Santos Suárez y Paz, ha celebrado con gran pompa la fiesta anual a la Milagrosa el domingo 16 del actual.

Precedió un Triduo celebrado a las ocho de la noche con el rezo del Santo Rosario, ejercicio del Triduo y cánticos.

La parte musical la interpretó el Coro de la Asociación que dirige el R. Padre Manuel Rodríguez Sorga, activo Director de la Asociación Nuestra Señora de la Milagrosa».

Asistió un numerosísimo concurso de fieles.

El sábado 15, víspera de la fiesta patronal, se interpretó por el mencionado Coro la Salve de Hernández, a tres voces.

Ofició el Superior de la Residencia, R. Padre Esteban Mastrojuán, C. M.

El domingo 16, dió comienzo la fiesta anual, con la misa de comunión, que celebró a las siete y media laureado escritor de la Congregación de la mañana el R. Padre Romero, de la Misión.

Fué armonizado el gran banquete eucarístico de manera brillantísima por el Coro de la Congregación de la Milagrosa, bajo la dirección del R. Padre Manuel Rodríguez Sorga.

A las nueve y media de la mañana, en el altar mayor de la Capilla, tuvo lugar la misa solemne, en la cual ofició de Preste el Superior de la Rseidencia, R. Padre Esteban Maestrojuán, C. M., asistido del P. Francisco Romero, C. M. y del Padre Escolapio Sebastián Fonts.

El altar mayor y su presbiterio lucían un preciosísimo adorno floral, confeccionado y costeado por la generosa Camarera, la distinguida dama señora Mercedes Pons de Texidor, la cual ha sido felicitadísima por su generosidad y bellísimo gusto artístico. Esta bondadosa señora ha sido la donante del hermoso altar al construirse la Capilla de los Padres Paúles de Santos Suárez, de la cual es una de sus más insignes benefactoras.

Pronunció el panegírico de la Milagrosa el reputado orador sagrado R. Padre Florencio García, de la Congregación de los Padres Paúles de la Iglesia de la Merced.

El grandioso sermón del sabio sacerdote paúl, ha sido justamente alabado por el extraordinario concurso que a esta magnífica función asistió. Ocupaba la amplia capilla y se extendía por la explanada que frente a la misma hay. Especialmente los domingos se ve concurridísima en todos sus actos religiosos.

El Padre Florencia ha sido muy felicitado.

Orquesta y escogidas voces interpretaron magistralmente la misa de Perosi a tres voces de hombre. Al Ofertorio, el famoso barítono R. Padre Ignacio Maestrojuán, C. M. obtuvo un resonante triunfo en el canto al Ofertorio de la Plegaria a la Milagrosa, letra del Padre Francisco Romero, laureado poeta y escritor de erudito de brillante pluma, y música del maestro Hernández a solo de barítono.

El Padre Maestrojuán, C. M., ha sido celebradísimo por su grandioso canto.

Después de la misa, gran Marcha triunfal a la Milagrosa.

Ha resultado una fiesta muy hermosa.

Durante la misma dieron guardia de honor ante el altar los ángeles del Colegio «La Domiciliaria».

A las doce y media se inició el desfile de la concurrencia, resultando muy brillante.

El DIARIO DE LA MARINA se complace en felicitar a la Asociación de la Medalla Milagrosa de Santos Suárez y de un modo especialísimo a su Directiva, que está integrada por las siguientes personalidades:

Director, R. P. Manuel Rodríguez Sorga.

Herminia de C. de Amado, Presidenta; Mercedes Pons de Texidor, Camarera; Blanca Palmero, Secretaria; Carlota Valea, Vicesecretaria; Dolores D. de Rodríguez, Tesorera; Pilar G. de Pérez, Vicetesorera; Juana C. de Reboira, Consiliaria; Juana P. de Ortigosa, Consiliaria; María del Carmen Gómez, Consiliaria; Guillermina R. de Pulio, Consiliaria.

PROFESIONALES

p1 DRES. EN MEDICINA

DR. JOSE RAMONEDA

Asma, enfermedades del pecho. insomnio, tratamiento especial para la Impotencia y Nerviosismo. Consultas de 1 a 3 p. m., previamente concedidas, Barcelona número 10, entre Aguila y Amistad. A-9297. P-1

p3 DENTISTAS

Dr. Armando Crucet
CIRUJANO DENTAL Y ORAL
De la facultad de Pennsylvania y del Garetson Hospital of Oral Surgery de Philadelphia. Tratamiento de la Piorrea-Alveolar y de las sinucitis crónicas del maxilar. Obturaciones y dentaduras de porcelana. anestesia por el gas. Paseo número 17, entre Calzada y Línea, Vedado. teléfono F-5153.

NO MAS PIORREA
Un frasco de Antipiorreico Onarres cura completamente la Piorrea alveolar. De venta en Droguerías y en el Laboratorio del Dr. Pedro Ramírez, Simón Bolívar 141, antes Reina, teléfono M-4050. P-3

DR. J. HERNANDEZ CALZADILLA, Dentista. Hago toda clase de trabajos dentales. Arreglo puentes y planchas rotas. Consultas hasta las 10 p. m., Reina 76. Telf. A-7537.

DENTADURAS POSTIZAS, ROTAS o que le falten dientes, se arreglan rápidamente a precios reducidos. Marqués González 72 A entre Sitios y Peñalver (no hay plancha en la puerta) . P-3

p7 ABOGADOS y NOTARIOS

Dr. Angel Fernández
DIVORCIOS
Muy rápidos, en 5 o 30 días. Plazos cómodos, en toda la República, a cubanos y extranjeros, Obrapía 17, de 2 a 7 p. m. Telf. A-3060. P-6

Dr. ISIDORO CORZO
ABOGADO
Especialidad: DIVORCIOS. Calle 9 número 25, entre H. e I. Telf. F-5086, Vedado.

ALQUILERES

a1 HABANA

REVILLAGIGEDO 121 Y 123, PISOS altos, izquierda, sala, comedor, 3 cuartos, cocina y baño, $22.00. Informes: The Trust Company of Cuba, Obispo número 53. M-6917. A-1

CONSULADO 45, BAJOS, ENTRE GEnios y Refugio, cuatro habitaciones, sala, recibidor, etc. Llave Consulado 41, informes A-1102, extensión

ALQUILO HERMOSO PISITO BAJO, en moderno edificio, Lealtad 188, compuesto de sala, cuarto, lindísimo baño intercalado, patio y cocina. Llave, en la Bodega.

PARA FAMILIA O COMERCIO
Se alquila planta baja, casa Sol número 118, a media cuadra Egido, compuesta sala, saleta, 4 cuartos espaciosos, 2 baños con instalación de agua fría y caliente, cocina y un gran patio. Informes, encargado de la casa de Egido número 11. A-1

CAMPANARIO 115, BAJOS, ENTRE Salud y Dragones. Se alquilan. Tienen sala, saleta, seis habitaciones, comedor corrido al fondo, servicio criados. Llaves e informes, en los altos. A-1

SE ALQUILA UN HERMOSO CHAlet, de mampostería, recién construído, con todas las comodidades: garage, frutales, jardín, frente a la Calzada de Bejucal, entre Luz y Soto, en Arroyo Naranjo, a 100 metros del Paradero de los Trenes. Informan en la misma «Villa Cecilia» o en Compostela 42. A-1

SE ALQUILA SAN MIGUEL 101 POR Lealtad casita con sala, comedor y un cuarto y servicio. Precio: $20. Informan: F-1341. A-1

SE ALQUILAN BAJOS CONSULADO 24 media cuadra Prado, brisa, 3 habitaciones, sala, saleta, comedor, cocina, baño, $25. Informan en los altos. A-1

ALQUILO PLANTA BAJA. EMPEdrado No 3, esquina Mercaderes, propia para establecimiento u oficinas. Informan, la misma. A-1

ALQUILO COMODO Y FRESCO PISO en Dragones 39-D., por Campanario, sala, saleta, comedor, 4 cuartos, cocina, baño intercalado, cuarto de criados y baño, dos patios. Informan Dragones 39. A-1

SAN MIGUEL 73 ENTRE MANRIrique y Campanario. Bajos amplios, cómodos, sala espaciosa, saleta, comedor, baño, cocina, cuatro grandes habitaciones y dos para criados, dos grandes patios. Informan en los altos. A-1

FRENTE A SECRETARIA DE HAcienda, Obispo número 22. Alquilo amplio local para establecimiento, con vidrieras al frente. El precio es muy reducido. Informan en la Manzana de Gómez número 240. Telf. A-4893. A-1

ALQUILO, MONSERRATE 41, ENtre Empedrado y Tejadillo, segundo piso, muy amplio y ventilado. Precio: 30 pesos. Informes: Telf. A-1736. Puede verse, de 11 y media a 12 y media. A1

¡BUSCA CASA? LLAME AL M.6747 SEGURAMENTE ALLI ENCONTRARA LA QUE VD NECESITA O VAYA A MORRO Y GENIOS EDIFICIO "GOMEZ" ALLI LE INFORMARAN

a2 VEDADO

ALQUILO CASA SALA, COMEDOR, 4 habitaciones, garage, etc. Calle 15 No. 115 Vedado. entre 18 y 20. A-2

D. NUMERO 139, ESQUINA 15, JARdín. portales, sala comedor, biblioteca, 6 habitaciones, 2 baños, pantry, cocina, garage, 2 cuartos, servicio criados. lavadero, $90 00. De 10 a 5. A-2

CALLE 4 NUMERO 150, ENTRE 15 y 17, Vedado. Compuesta de jardín, portal, sala. recibidor, comedor, hall, pantry, cocina, cuarto y servicio de criados, 5 cuartos, 3 closets 2 baños y terraza, garage, cuarto y servicio chofer. Informan: Bufete de Arellano. M-3936. A-2

ALQUILO ALTOS 5a ENTRE A Y B, Vedado, sala, saleta, 3 cuartos, baño completo, comedor, terraza, cocina gas, calentador, cuarto, servicio criados. Informan bodega teléfono, F-6228. A-2

A4 Marianao y sus Repartos

SE ALQUILA LA HERMOSA CASA, Samá 4, Marianao, con sala, comedor, seis cuartos y uno alto, baño y servicio para criados. La llave, al lado. Telf. A-1805.

ALQUILO, EN $20.00, HERMOSOS altos, modernos, con cuatro habitaciones y garage, a media cuadra de la Calzada del Campamento de Columbia, Séptima Avenida, entre Primera y Oficiales. Informes: A-2919. A-4

CALLE 30, ENTRE QUINTA Y SEPtima, Reparto Miramar, cuatro cuartos, dos criados, pantry, garage etc. Magníficas comunicaciones. Llaves misma, $50.00. Informes: Sardiñas, Aguiar 106, M-7245. A-4

REPARTO KOHLY: SE VENDEN solares, en lo más alto. Avenida Central, acera sombra. Precio situación, Manzana de Gómez 264. A-4

CALLE 30, ENTRE QUINTA Y SEPtima, Reparto Miramar, cuatro cuartos, dos criados, pantry, garage, etc. Magníficas condiciones. Llave. misma, $50.00. Informes: Sardiñas, Aguiar 106. M-7245. A-4

a5 J. del MONTE y la VIBORA

ALQUILO, EN LA VIBORA, HERmoso chalet, situado en la calle Carmen y Luz Caballero. Terreno para jardín, sala, comedor, cinco habitaciones, espléndidos baños, garage, gas, etc., etc. Informan en la Manzana de Gómez número 240. Telf. A-4893.

SUSCRIBASE Y ANUNCIESE EN EL «DIARIO DE LA MARINA»

ALQUILERES

a5 J. del MONTE y la VIBORA

ALQUILO AVENIDA MAYIA RODríguez y Milagros, Víbora, moderno chalet, dos plantas, cinco cuartos con todas las comodidades, garage, con dos cuartos altos, frutales, etc. Informes: F-6631 A-5

TRES CUADRAS DE TOYO
Portal, sala, comedor, 3 cuartos, baño, cocina, patio. Muy saludable. Precio de situación, San Benigno 7, entre Rodríguez y San Leonardo. (Llave, interior). Informes: Viuda de Fernández. FO-1323. A-5

JUAN DELGADO ESQUINA A MIlagros. Se alquila para el día 29 del presente mes, esta moderna casa, con 1.258 varas de terreno. Telf. F-2527.

O-FARRILL ESQUINA AD-STRAMpes, residencia para dos familias, hermoso garage. El ómnibus por el frente, a precio de situación. Informan en la misma. M-8553. A-5

ALQUILO QUIROGA 2, UNA CUAdra Calzada J. del Monte; sala. comedor, tres cuartos, cocina, baño y patio grande. Informan: F-5919. A-5

ESQUINA, MODERNA CONSTRUCción, parte alta, dos cuadras Calzada Víbora, acabada de pintar, jardín, portal, sala, 4 habitaciones, garage, etc., Gertrudis y Carlos Manuel. Precio: $30.00. A-5

SE ALQUILA CASA, AVENIDA CHAple B y 10 de Octubre, Víbora, sala, comedor, 3 cuartos, portal, buen patio. Moderna. Llave, Bodega. A-5

SE ALQUILA, VIBORA: O-FARRILL 32 hermosa casa, a dos cuadras del Paradero, con servicio y cuarto para criados. Informes, en la misma. A-5

GRAN OPORTUNIDAD. EN CASA grande particular, moderna, con amplio patio y portal, (ocupada por dos personas) se cede mitad de la mesa. Chaple 16, Víbora. A-5

a6 Stos. SUAREZ y MENDOZA

SANTOS SUAREZ: CALLE MIGUEL Figueroa y San Marianao. Se alquila chalet ,sala, 7 cuartos, comedor, cocina, baño, garage, $40.00. La Llave, Miguel Figueroa número 15. F-1183. A-6

a12 Guanabacoa y Cojímar

GUANABACOA, ALQUILO ESPLENdida casa, Lebredo 4, el mejor punto de la población, sala, recibidor, saleta, 6 cuartos, bajos, 4 altos, servicios completos, precio situación, Teléfono U-5636. A-12

b1 NAVES y LOCALES

¡BUSCA LOCAL PARA NEGOCIO? LLAME AL M.6747 CON TODA SEGURIDAD ENCUENTRA EL QUE VD. NECESITA O VAYA A MORRO Y GENIOS EDIFICIO "GOMEZ" ALLI LE INFORMARA

SE ALQUILA LOCAL, PARA INdustria o comercio, Infanta 98. esquina San José. B-1

COMERCIANTES E INDUSTRIALES: Magnífica y gran nave, para industria o depósito. Calle Gómez número 5, Santos Suárez. Lugar muy céntrico y tranquilo. Informes, en el 9, altos. B-1

SE ALQUILA NAVE PARA DEPOsito, industria o garage, dos cuartos al fondo, 500 metros, sin columnas. Pila No. 18, entre Monte y Cristina. Informan Monte 307. B-1

SE ALQUILA UNA ESQUINA PAra bodega, tiene armatostes, muy buenos y nevera de concreto, tiene una accesoria para vivienda, en San Julio y Oeste de Línea, Santos Suárez. Informan Chacón y Aguiar, teléfono M-6443, bodega. B-1

HORROROSA GANGA PARA GAnar $200 enseguida, se alquila para bodega y altos para una excelente familia, en 18 pesos al mes, la incomparable esquina Vista Alegre y San Lázaro. Víbora. Con todos los preparativos. B-1

SE ALQUILA PROPIO PARA ALmacén, bufete o comercio, con 520 metros. Cuba 58, entre Empedrado y O-Reilly. B-1

ALQUILO AMPLIA NAVE, SUEIRAna 99 entre Desagüe y Benjumeda. Informa: Dr. Ibáñez, Oficios 12. teléfono M1518. Lla llave en la bodega de la esquina. B11

SE ALQUILA UNA CASA ESQUIna, tiene 12 puertas a la calle, preparada para industria. Se da muy barato. Puerta Cerrada y Antón Recio. B-1

PARA ALMACEN. SE ALQUILA EL hermoso local de Aguiar 118 entre Muralla y Teniente Rey y barato. Informes enfrente. B-1

ALQUILO NAVE
Pozos Dulces No. 3, 600 metros, propia para almacén, industria, etc. $30 llaves en los altos. Informan teléfonos U-2311 e I-3173, Maximino Martínez, Durege No. 11. B-1

SE ALQUILA GRAN LOCAL, DE ESquina, Cerro 624, frente Paradero de los Tranvías, 200 metros de superficie, para industria o comercio. Muy barato. Informes, en el mismo. Telf. I-5720. B-1

HABANA Y MURALLA: ALQUILO esta magnífica casa, propia para almacén o depósito, con habitaciones para viviendas. Precio de verdadera ganga. Informes: Manzana de Gómez número 240. Telf. A-4893. B-1

SE ALQUILA UNA NAVE EN DRAgones, 23, cerca de Galiano, propia para industria o almacén. Informa Estrella Pérez, en los altos. B-1

SE ALQUILA UN MAGNIFICO LOcal, en Luz esquina a Oficios, propio para establecimiento, con varias divisiones y servicios. Informan en Manzana de Gómez número 240. Telfe. A-4893. B-1

b2 APARTAMENTOS

«J ESQUINA 21»» VEDADO. APARtamentos lujosos, fresquísimos, preciosa vista, excelente situación. Una o dos habitaciones, sala, comedor hermoso baño intercalado. etc. Hay bajos. Informa Avelino. B-2

b3 DEPARTAMENTOS

SE ALQUILA, EN CASA DE FAMIlia, un hermoso departamento. de esquina, con toda asistencia, para matrimonio o más personas, Neptuno 73, altos de «La Filosofía». Telf. M-7582.

ALQUILERES

b4 HABITACIONES

VEDADO: EN CASA DE ESQUINA, cedo a personas distinguidas, hermosa habitación, con salida al portal, baño anexo, agua caliente y asistencia, 13 número 79, esquina 10. B-4

POCITO 16, UNA CUADRA BELAScoaín se alquilan habitaciones en 5 6 y 7 pesos apartamentos 12. Exígense referencias. B-4

EN CASA DE FAMILIA SE ALQUIla una habitación, Cuba 29, altos. B-4

SE ALQUILA HABITACION PARA matrimonio, con toda asistencia, en casa de tres de familia, con luz, teléfono, buen baño, agua caliente, $38.00. Unicamente personas decentes, Lucena 21, segundo piso, izquierda No hay papel en la puerta. B-4

ALQUILO HABITACION 8 PESOS, matrimonio sin niños u hombre solo absoluta moralidad, doy y pido referencias. Galiano 114 altos de «La Vajilla», primer piso izquierda, por Zanja. B-4

VEDADO. LINEA 91 ESQUINA 6, alquilo inmensa habitación con división, esquina brisa, propia 4 personas, otra magnífica, propia 2 personas. Espléndida comida. Casa honorable. Precio reducidísimo. F-5632 y F-1406. B-4

VEDADO. UNA BONITA HABITAción comunicada con baño en casa de familia. Teléfono F-6123. 17 No. 269 entre E y D. B-4

VEDADO: SE ALQUILA UNA HERmosa habitación, con dos balcones a la calle, con todo servicio. Precio reducido. Calle H. número 93, entre 9 y 11. B-4

EN PRADO 33, ALTOS, SE ALQUIla una habitación, para oficinas, profesionales o vivir persona honorable. B-4

«LA MATANCERA», REINA 83, ESquina Manrique. Habitaciones modernas, con servicio y agua caliente, propias para hombres solos o matrimonio. Buena comida. Precio moderado. Telf. A-0238. B-4

SE ALQUILAN HABITACIONES SOlamente a personas de mucha moralidad, con abundante agua. Cuba 58, altos, desde $4 a $10. Hay con vista a la calle. B-4

PRADO NUMERO 104, RESIDENCIA de familia con referencia. En la misma, habitaciones para caballeros, con todo servicio.

HERMOSA HABITACION, CON BALcón y lavabo. Se alquila en casa particular, con toda asistencia, a matrimonio o dos personas, Neptuno 73, altos de «La Filosofía». M-7582.

IDEAL PARA MATRIMONIOS: Prado 99, frente al Capitolio. habitaciones modernas, con closet y baño privado completo. Agua caliente y fría, a todas horas. Excelente comida. Gran confort y limpieza. Absoluta moralidad.

GALIANO 103, ENTRE SAN JOSE y Barcelona. Habitaciones espléndidas con lavabos, baños intercalados, agua caliente abundante, hermosa terraza. Desde $25 para uno, $37 para dos. Excelente comida. Sólo moral absoluta. M-7380. B-4

HABITACIONES. SE ALQUILAN EN la casa Neptuno No. 189 entre Gervasio y Belascoaín 1o y 2o piso, buenas habitaciones con baño, luz y teléfono. Precios moderados. Se toman referencias. B-4

b5 CASAS DE HUESPEDES

«LA MATANCERA», REINA 83, ESquina a Manrique, una de las casas más decentes para matrimonio y caballeros. Habitaciones modernas. buena comida. Precio moderado. Telf. A-0238. B-5

«LA CENTRAL» LO MAS CENTRIco de Prado Magníficas habitaciones, simpáticas terrazas, espléndidos baños y excelente comida. Todo esto lo encontrará en Prado 65, esquina del Sevilla, desde $35.00 para dos. En nuestras sucursales desde $30.00. A-9009. B-5

b6 HOTELES

HOTEL COLONIAL
SAN MIGUEL 62,
Casi esquina Galiano. Residencia para familias. Apartamentos, habitaciones con baño privado. Elevador día y noche. Magnífico restaurant octavo piso. Cocina española y criolla con carta. Absoluta moralidad. M-5966 y M-5967. B-6

HOTEL "VANDERBILT"
Lo más alto, saludable y económico, Neptuno 309, esquina Mazón Habitaciones de esquina, con baño privado, propios a quien convenga vivir cerca Universidad, o los hospitales C. García y Mercedes. B-6

EDIFICIO «ARECES» PRADO 36, casa para familias, apartamentos y habitaciones con baños completos, elevador día y noche, buena comida a precios razonables. B-6

ANTIGUO HOTEL «JEIEZANO», EL mejor punto y vista de La Habana. Habitaciones y departamentos balcón a la calle, baños caliente, con o sin comida. Prado 102, altos, esquina a Virtudes. B-6

HOTEL 'IDEAL ROOM'
PRADO 93 B., (POR PASAJE)
¿Desea vivir en casa tranquila, mejor que en su propia casa? Visite esta gran casa, aunque sea por curiosidad. Por adentro, la mejor. Precios para matrimonios, con comida y toda asistencia, desde $35.00 a $45 00. Hay apartamentos de dos habitaciones, con balcón y baño a Prado. Exígense referencias de moralidad y pagos.

CASAS DE COMIDAS

PARA EL 1o. DE AÑO. GRAN TREN de cantinas, se sirve comida a domicilio. Llame al F-2156. B-7

b10 PERDIDAS

SE GRATIFICARA A QUIEN DEvuelva una cartera con llaves y otros objetos sin valor, perdidos en el trayecto de Prado a Paseo y 17. Llámese al F-3986. B-10

SE SOLICITAN

sa Solicitud de Alquileres

CIEN PESOS ALQUILER, SE PAgan, para casa amplia, capacidad 50 camas, dedicada Asilo ancianos. Situación, Vedado u otros alrededores. Contrato, dos años. Buena garantía. Telf. A-5552. S-A

b9 Agencias de Colocaciones

AGENCIA BEERS: COLOCADO TAquígrafo cubano, en un central, $150.00; manejadora, familia americana, $20.00; criados y criadas, O-Reilly 9½. A-3070. B-9

SE SOLICITAN

s1 CRIADAS y CRIADOS

SE SOLICITA UNA CRIADA, DE mediana edad, para habitaciones y coser, con referencias, 15 pesos y uniformes. Vedado, Calle 15 número 380, entre 2 y 4. S-1

s2 COCINERAS y COCINEROS

SE SOLICITA UNA COCINERA, PAra el campo, cerca de La Habana. Sueldo: $8.00. Informan: Malecón 8, bajos, esquina Cárcel. S-2

SE SOLICITA COCINERA QUE SEA limpia. Debe tener buenas referencias. Santa Catalina No. 42 entre San Lázaro y San Anastasio. Víbora. S-2

SOLICITO COCINERA, QUE SEPA cocinar muy bien. No hay plaza, ni se saca comida Sueldo 15 pesos. Calle 21 número 357, entre 4 y 6, Vedado. S-2

SOLICITO CRIADA PARA COCINAR y ayudar a la limpieza, que sea formal y cumpla sus obligaciones. Se exigen referencias, Santa Emilia 99, entre San Julio y Paz, Santos Suárez. De 2 a 4 p. m. S-2

SE SOLICITA UNA CRIADA ESPAñola para cocinar y hacer parte de la limpieza en Calzada 101½ entre 2 y 4, dormir fuera y no se saca comida. si no es persona formal y limpia que no se presente, sueldo $12. S-2

SE SOLICITA UNA JOVEN ESPAñola, para la cocina, que sea limpia y sepa bien su obligación. Sueldo 10 pesos. Si lo merece, se le da más, Reina 2. tercer piso, derecha. S-2

SOLICITO UNA SIRVIENTA, QUE sepa cocinar y limpiar, a corta familia. Se prefiere viva cerca. Subirana 43, entre Sitos y Peñalver. S-2

UNA COCINERA Y UNA SIRVIENta se solicitan en Carmen 21 entre San Lázaro y San Anastasio, Víbora y que sepan su obligación. S-2

s3 MANEJADORAS

SE SOLICITA UNA MANEJADORA para el campo, que hable inglés. Sueldo: 15 pesos. Aguacate 66. S-3

S11 Agentes y Vendedores

SE SOLICITAN SEÑORITAS CON conocimientos del comercio para vender a sueldo y comisión productos de gran consumo. Dirigirse personalmente a Arbol Seco 42-44. S-11

«CINELANDIA», LA MEJOR REvista mensual de Cine, en español, solicita agentes en todas las Ciudades y pueblos del Interior, donde no se encuentra ya representada. Dirigirse a Benigno Pérez y Hermano, bajos del Hotel Plaza, por Monserrate, Habana, Agentes Exclusivos para Cuba. S-11

PARA LA HABANA E INTERIOR de la Isla, necesitamos vendedores activos, ganando magnífica comisión, por adelantado. Artículo fácil, atractivo y útil. Gorriarán y Michelena, Edificio Metropolitana 808, Habana. S-11

ATRACTIVA PROPOSICION PARA hombres interesados ganar sobre $100.00 mensuales en honorable ocupación trabajando desde su casa. Pida informes. Universal, (Box 3, Station I. New York. S-11

s14 VARIOS

SE SOLICITA UN MENSAJERO CON bicicleta. Si no la tiene, que no se presente. Pedimos referencias. Efectos Dentales, Neptuno 166, altos. S-15

SOLICITO ENCARGADO GENERAL, para casa inquilinato. Garantía: efectivo. 400 pesos, 50 pesos sueldo, habitación. Inútil presentarse sin efectivo. Sol 109. de 2 a 5, solamente. S-14

SE OFRECEN

s1 CRIADAS y CRIADOS

SE DESEA COLOCAR UNA ESPAñola, para criada de mano o el servicio de un matrimonio. Es trabajadora y cumplidora con su obligación. Tiene referencias y desea casa de moralidad. F-6142. O-1

SE DESEA COLOCAR UNA SEÑOra, blanca, del país. No tiene pretensiones, Gervasio 146, habitación núm. 27. O-1

OFRECESE JOVEN ESPAÑOL PARA criado de mano. jardinero o fregar máquinas sin grandes pretensiones e inmejorables referencas de las últimas casas que ha servido. Informan: teléfono M-3016. O-1

OFRECESE JOVEN ESPAÑOL, BUEN criado de mano, práctico en servir a la rusa. En la misma, otro, segundo criado, jardinero o fregar máquinas. Tienen inmejorables referencias de distinguidas familias, que sirvieron últimamente. Informan: Telf. M-3016.

ESPAÑOLA SE COLOCA SIENDO una o dos personas, para todo. Inquisidor 22, bajos. O-1

SE OFRECE CRIADA DE MANO ES pañola, sirve muy bien la mesa, ha trabajado en buenas casas, de donde tiene referencias. Telf. A-3343. O-1

s2 COCINERAS y COCINEROS

SE OFRECE UN COCINERO CHINO joven, cocina fino, hace postres Tiene referencias. Galiano 107, altos. habitación No. 19, Manuel Soz. O 2

SE DESEA COLOCAR UNA ESPAñola. para cocinar o para criada de cuartos. Sabe trabajar. Tiene referencias. Prefiere dormir fuera. Telf M-4671. O-2

SE DESEA COLOCAR UN JOVEN de color para cocinar para corta familia o un matrimonio, solo pretende ganar de 10 a 12 pesos. Calle 13 entre 8 y 6, No. 45. Telf. F-6253 O-2

s7 Lavanderas y Lavanderos

LAVANDERO Y PLANCHADOR asiático desea colocarse en casa particular u hotel, sabe lavar ropa fina de señora y caballero Informan: Rayo 47 teléfono F-6134. O-7

s8 CHOFERES

CHOFER BLANCO, CUBANO 25 AÑOS se ofrece Excelente manejando y completo en mecánica. Referencias a satisfacción. U-3059. O-8

SE OFRECE UN CHOFER ESPAñol, para casa particular o comercio. Es práctico. Tiene referencias. Telf. M-6366. O-8

SE DESEA COLOCAR UN CHOFER en casa particular o de comercio. Tiene buenas referencias. No menos de $25.00. Informan: Telf. FO-1929. O-8

s10 OFICINISTAS

TENEDOR DE LIBROS, INGLES, español. ofrece sus servicios: Cajero, Nominista y trabajo general de Oficina. Razonable. Alfredo, Jesús María número 51, bajos. O-10

SE OFRECEN

VARIOS

UNA JOVEN, CONOCE TRABAJOS de zapatería, sabe leer, escribir, las cuatro reglas, entiende inglés, telefonear, puede acompañar señora. Desea colocarse fijo, en casa de respeto. Informan: Jesús María número 51, bajos. O-15

COMPRAS

1 CASAS

COMPRO CASA, CON ABUNDANTE terreno, en la carretera de Güines, que no pase de 10 kilómetros de La Habana, y que su precio se ajuste a la situación, O-Reilly 23. A-6951. C-1

COMPRO CASITA LADRILLO O TAbla cerca calzada no lejos paradero Víbora, aunque necesitada reparación y arreglo títulos. Armando, 10 de Octubr 665. C-1

3 FINCAS RUSTICAS

COMPRO UNA FINCA DE UNA Y media a dos caballerías. Carretera, no lejos de La Habana, buena tierra, frutales, vivienda Directamente con el dueño. No corredores, de $3,000 a $4,000, Montes de Oca. M-7604. C-3

6 AUTOMOVILES

COMPRO AUTOMOVILES USADOS
En buen estado, para la venta, o propios para desarmar. Accesorios y repuestos nuevos, de importación y también de uso. Todos a precios baratísimos.
J. S. García, Galiano 45, entre Virtudes y Concordia. M-2676, Habana. C-6

'EL UNION'. SI QUIERE VENDER su automóvil o camión en cualquier condición que se encuentre, llame al teléfono X-1555 y pasaré al momento. Pagamos los mejores precios. Concha y Pérez. Luyanó.

9 MUEBLES y PRENDAS

A-7795: Compramos Muebles MODERNOS Y DE TODAS CLAses. Pagamos más que nadie. Vamos en seguida a su domicilio, Monte número 85, entre Aguila y Amistad. También los alquilamos y vendemos, a los precios más bajos. Recuerde: A-7795 C-9

M-2272 COMPRO MUEBLES DE TOdas clases objetos arte, porcelana, radios, pianos, burós, muebles oficina, máquinas coser, escribir, archivos, neveras. Lámparas, vajillas, Compramos casas completas. M-2272 C-9

1.3304 COMPRO MUEBLES RAdios, pianos, pianolas, objetos de Arte, libros, máquinas de coser, etc. en cualuier estado. Pagamos más que nadie. Vamos inmediatamente. Recuerde: I.3304. C.9

U-4800: COMPRAMOS MUEBLES Modernos, antiguos, porcelana, jarrones, vajillas, bronces, lámparas, juegos de plata, cuadros. alfombras, tapices, máquinas coser, escribir, archivos, pianos, radios, baúles, maletas. «El Ras». U 4800; Zanja y Lealtad. C-9

M-6484: COMPRAMOS MUEBLES finos, corrientes, radios, pianos, máquinas escribir, coser, burós, neveras, archivos, objetos de Arte, lámparares, enseres establecimiento. Liquidamos casas completas. Compramos todo. Vamos al campo. M-6484.

M-7179: COMPRO MUEBLES
cuarto, comedor, sala, recibidor, lámparas, Radios, neveras, máquinas escribir y coser, archivos, oficinas en general. Antigüedades todas clases. «La Casa Inglesa», Salud No 9, esquina a Rayo. M-7179. C-9

U-2530: COMPRO MUEBLES
Objetos de Arte. Liquido casas completas. En plata compro todo. Figuras bronce, porcelanas, marfil, lámparas, radios, pianos y todo objeto de valor. Negocio rápido. Llame: U-2530. C-9

M-7385: VENDEMOS
Y compramos toda clase de muebles y máquinas de coser. Reformamos y cambiamos toda clase de muebles. Pagamos mejor que nadie, Salud 23, La Casa Carola. M-7385. C-9

DINERO SOBRE JOYAS
Oro, Platino y Brillantes. Módico interés y reserva absoluta en las operaciones. «La Nacional», Villegas No. 93 entre Teniente Rey y Amargura. A-9915. C-9

ORO Y PLATA
Compramos prendas, monedas de oro cubanas, americanas y otras Naciones. Juegos u objetos de plata, de cualquier clase, sanos o rotos.
CARBALLAL HERMANOS
San Rafael 138, entre Gervasio y Belascoaín. Pagamos más que nadie. C-9

OBJETOS DE ARTE
compramos lámparas, porcelanas, antigüedades selectas y artículos de plata. Haga una visita a la
CASA BORBOLLA
San Rafael 12. M-1209. C-9

COMPRO MUEBLES
Cuarto, comedor, sala, recibidor, lámparas, radios, neveras, máquinas coser, escribir, sumar, cajas, archivos. Oficina en general. Vendemos y cambiamos.
«LA CASA GRIS»
Angeles 5, casi esquina a Reina. Teléfono M-2914. C-9

COMPRO MUEBLES: M-9136
Juegos cuarto, sala, comedor, recibidor, lámparas, máquinas coser, escribir, vidrieras. Remato casas completas, establecimientos, muebles de oficinas, archivos metálicos, divisiones, mamparas. Avise a esta casa. M-9136. C-9

10 UTILES de OFICINAS

MUEBLES PARA OFICINAS. COMpramos y vendemos: máquinas de escribir, sumar, calcular, mimeógrafos, satélites, archivos, burós, Kardex, libreros, cajas seguridad. Compostela 43, entre O-Reilly y Progreso, frente National City Bank. M-8636. C-10

M.E.C.D. 2016

COMPRAS

10 UTILES de OFICINAS

A-6620: COMPRO MUEBLES
En todas cantidades. Liquido casas. Oficinas, establecimientos, baúles, maletas, máquinas de coser, efectos sanitarios, radios. Negocio rápido. A-6620. «La Moderna», Salud 3.

ARRENDAMIENTOS

3 FINCAS RUSTICAS

W FINQUITA RECREO
Se alquila con ¾ caballería lindando con pueblo Bauta muy buena casa de vivienda, tierra primera Informa Soler, A-8520 de 9 y media a 11 y media y de 3 a 5. AA-3

VENTAS

1 CASAS

Aprovecho esta oportunidad
CHALET, 2 PLANTAS
$5,500.00
VENDO HERMOSO CHALET, DOS plantas, de construcción de primera. Situado Avenida 10, entre 12 y 13, Ampliación de Almendares. Se componen los bajos de jardín, portal, sala, comedor, cocina, garage, un cuarto y servicio de criados, traspatio de tierra. Altos, escalera de marmol, recibidor, tres cuartos grandes, con closets, gran baño y dos terrazas, techos monolíticos y decorados. Si usted lo vé, no compra otro. Dueño: FO_2188 y M-8182. Para verlo, de 9 a 12 y de 2 a 5, todos los días. V-1

JOSE CAMPANERIA
COMPRA VENTA DE CHALETS, casas, solares y fincas rústicas, dinero para hipoteca. Aguiar 68 Telf. M_7785.

VENDO: ALMENDARES, CALLE Consulado, una planta, decorada, citarón, 700 varas. Portal, sala, saleta, 3 cuartos, baño lujoso, comedor, garage, un cuarto criados, $4,500. Otra, calle Séptima, moderna, 3 cuartos, comedor, garage, $3,000. Campanería, Aguiar 68. Telf. M_7785.

VEDADO: CALLE 9, CERCA G., 5 cuartos, garage, 400 metros, $6,500. Calle 10, cerca Línea, jardín, portal, sala, recibidor, 3 cuartos, comedor, garage, un cuarto criados, $6,500. Campanería, Aguiar 68. M-7785.

GANGAS: VENDO, TEJADILLO, 2 plantas, cerca Habana, 100 metros, sala, comedor, 2 cuartos $4,500; Virtudes, dos plantas, 150 metros, monolítica, sala, saleta, 3 cuartos, comedor, un cuarto criados, $8,000 Campanería, Aguiar 68. M-7785.

GANGA: VENDO CHALET, REPARto Almendares, Avenida Sexta, cerca tranvía Playa, 800 metros, frente dos calles, jardín, portal, sala, recibidor, hall, gabinete, comedor, pantry, cocina, un cuarto criados, garage 2 máquinas, patio; altos, dos terrazas, hall, 4 cuartos, 2 baños. Costó $32,000. Precio: $5,000. Facilidad pago. Hago cambio. Campanería, Aguiar 68. M_7785. V-1

GANGAS: CASA, GLORIA 203 MIDE 6 por 19, $1,600; Corrales 222, modernizada, $2,200; esquina, fabricar, mide 7.50 por 13, $2,400; otra esquina, dos plantas, moderna, $5,800. Varias más. Marrero, Aguiar 25, Notaría: M_7774 y U-3188. V_1

ESQUINA DE UNA SOLA PLANTA, se vende en la calle Suárez. También vendo la mitad de la finca rústica «Cascales»», sita en Bahía Honda. Dueño: Aguila 131, bajos. V_1

VENDO HERMOSO CHALET CERca tranvías y guaguas en lo más alto del Reparto Mendoza. Jardín, portal, sala, tres cuartos, baño lujoso, comedor, cocina, garage y cuarto y servicios de criados. Fabricación de primera a todo lujo Informa su dueño en el teléfono I-6363. V-1

VENDO O CAMBIO ESPLENDIDO chalet decorado, cerca Colegio Belén en $6.000. Mide 740 metros. Vería ocho a dos Consulado entre Calzada Columbia y Línea. Buenavista. V-1

SE VENDE VEDADO GRAN RESIdencia, esquina de fraile, calle 17. Informan Línea y 10, bajos. V_1

VEDADO: CALLE 19, CERCA L. Vendo, baratísimo, precioso chalet, 4 cuartos, garage, calle pavimentada, vecindario rico. Forma cómoda de compra. Guillermo Delmonte, Habana 84. A-2474 V-1

COUNTRY CLUB, FRENTE AL LAgo. Magnífica posesión, a todo lujo, 6 habitaciones, 3 baños, techos monolíticos, garage, 14,000 metros de terreno. Facilidades de pagos. G. Delmonte, Habana 84. A_2474. V-1

REGALO CASA CON 500 METROS de terreno y 206.72 metros de fabricación, en la calle O_Farrill entre E. Palma y Libertad. Precio: $2,750, Empedrado 30-B. Fariñas. Telf. M-2525. V_1

NO COMPRE CASA VIEJA PUDIENdo comprarla nueva por el mismo precio. Vea esta lcjosa residencia y trate directamente con su dueño. N. Gómez, 8 entre 1a y 3a, La Sierra. V.1

2 CASAS Y SOLAR ESQUINA
$1,500 y reconocer $1,000 hipoteca moratoria por 8 años; casa moderna, portal, sala, comedor, dos habitaciones, baño, Reparto Batista, pegado tranvía. Otra igual, $2.000, paradero tranvías Cerro. Solar lindísimo esquina, llano, 18x35 varas, 630, a 31.60, Santa Amalia, cerquita calzada Víbora. Neptuno 208. U-1802, bajos, izquierda. V-1

ASEGURE SU PORVENIR SE VENde un lote de casas de nueva construcción, todas en magnífico estado y produciendo una magnífica renta en el mejor de los Repartos que circundan a la Habana. Para informes Carlos Fernández Martínez, San Julio No. 16, entre Zapotes y San Bernardino, Habana. V-1

VENTAS

1 CASAS

PROPIETARIO. FALTAN CASAS, construid vuestros solares, renovad caserones viejos, Llamad o escribir Compañía Constructora Fonollar, dará estudios y croquis gratis y precio al costo, convenceos. FO-1225, C. No. 5 entre 8 y 10, Almendares. V-1

2 SOLARES

VENDO SOLAR DE 11.08 x 36.25, igual a 401.65 varas. Precio: $1,500. Situado Alturas Almendares, próximo chalet Conde del Rivero. Dueña: Sra. Rodríguez. FO_2188. V-2

TERRENO QUE MIDE 2,500 VARAS, formando la esquina de José A. Cortina y Carmen. Se vende completo o en lotes más pequeños, a precio de verdadera ganga. Informan: Telf. M_7911. V-2

A MITAD DEL PRECIO ACTUAL, sin dinero efectivo alguno vendo 2 solares comprometiéndose en su fabricación uno calle Montoro próximo Carlos III, otro Loma Chaple próximo calzada, F-2225. V-2

3 FINCAS RUSTICAS

FINQUITA QUE COSTO $40,000, SE vende en $4,500, Arroyo Arenas, con 40,000 metros, frente Calzada, cercada, dos pozos, uno artesiano y otro turbina, luz eléctrica, teléfono, Martínez y Prieto, O_Reilly 23 Telf. A-6951. V_3

ATENCION: TODO AQUEL QUE tenga finca y tenga río, arroyo o laguna, puede regar sin gastar un centavo. Vista Alegre entre Goicuría y Juan Delgado. Manuel López. V-3

BONITA FINQUITA, UNA CABAllería, Carretera Central, casa, techos monolíticos, pozo, molino, luz, teléfono, 17 kilómetros, $6,500, arboleda, casa trabajadora, Gerardo Mauriz. M-7586, Metropolitana 538.

DOS CABALLERIAS, 3 CASAS, 3,500 pesos, 3 bateyes, arboledas, 2 pozos inagotables, propia para vaquería. Otra, 2 caballerías, 15 kilómetros, próxima ala Carretera Central, 2 casas, $7,000, Gerardo Mauriz. M 7586, Metropolitana 538. V-3

4 ESTABLECIMIENTOS

ALQUILO LECHERIA, CON UTIles, contribución 1½ por 100, luz, local, refrigeración incluidos en alquiler. Barrio netamente comercial. Aguila esquina a San Miguel. Informa García Prado. V-4

SE VENDE UN CAFE Y LECHERIA en la calle Neptuno cerca del Parque, tiene buena venta y paga poco alquiler. Informes Bernaza 55, «El Collar».

VENDO FONDA, DENTRO LA ANtigua Habana, $25.00 diarios de carta, $15.00 alquiler, $400.00. Facilidad de pago Cuenya, Monte y Someruelos, Café. V-4

VENDO BARRITA, CALLE MAS comercial antigua Habana, $20.00 alquiler. Sin deudas. Todo nuevo. Nada mejor para persona que no quiera problemas, $900.00. Fácil pago. Cuenya, Monte y Someruelos, Café. V_4

VENDO BODEGA HABANA MUY céntrica, doy a tasación, si es persona seria, doy facilidades, necesito vender por ciertas cosas. Informan Belascoaín y Carlos III, café Zelada, Pravia. V_4

SE VENDE LA VIDRIERA DE BIlletes de Lotería, Tabacos y Quincalla, mejor situada de La Habana. Informan: Metropolitana 202, de 2 a 4, Perera. V-4

BODEGA. SE VENDE EN LO MEjor de la Habana por no poder atenderla, véala, y se convencerá, buen negocio para dos jóvenes. Informes: Estrella y San Nicolás, bodega Sr. Rodríguez. V-4

5 Bóvedas y Panteones

SE VENDE UN PANTEON COMpuesto de 3 bóvedas situado a la entrada del Cementerio. No corredores. Sr Jorge Martínez, O_Reilly No 11, segundo piso. V-5

PARA PERSONAS DE GUSTO MOderna capilla y precioso panteón de tres bóvedas. Vendo en el Cementerio de Colón. Informe U_4215. V-5

CEMENTERIO. $125-00 VENDO BOveda y osario completamente nuevos. También, magnífico panteón, dos bóvedas. Polo, San Joaquín 22, altos, esquina Velázquez, de 3 a 7. V-5

6 AUTOMOVILES

FORD 32, CONVERTIBLE, COMpletamente nuevo, Garage «Eureka», Concordia y Lucena. V-6

SE VENDE UN PONTIAC CERRAdo, de 2 puertas, con 5 gomas, 6 cámaras, propio para particular. M. y 13, al lado de la Bodega. V-6

AUTOMOVIL WHIPPET DOS PUERtas cerrado, se vende muy barato. Acabado de pintar. Véalo en Infanta 115 entre Llinás y Línea V.6

VENDO CHEVROLET 28, 4 PUERtas, $260.00; Oldsmobile 29, $225.00, 4 puertas. 23 número 555, entre 12 y 14. V_6

VENDO STUDEBAKER, 7 PASAJEros, Presidente, como nuevo Aproveche ganga. Vendo, por embarcarme. 23, entre 12 y 14. V_6

SE VENDE EN RODRIGUEZ NUMEro 56, garage, un Oldsmobile del 30, en perfectas condiciones. Se darato. V_6

CUÑA MATRIES EN PERFECTO estado, hace 50 kms. por galón, 110 pesos. Tractor Fordsson . Calle 23 y 26, obra en construcción. V-6

VENDO CHEVROLET 28, 4 PUERtas, $260.00; Oldsmobile 29, $225 00, 4 puertas. V-6

VENTAS

6 Automóviles y Accesorios

VENDO FORD NUEVO BUEN FUNcionamiento, gomas nuevas, no pierda tiempo. Urge venta. 27 No. 429, Vedado, esquina a 6. De 8 a 12 m.

DIFERENCIAL DE MEDIA TONElada en buenas condiciones de trabajo se desea comprar en Obrapía 94 teléfono M-2559 V_6

CAMION «WHITE» DE CINCO TO..neladas, está como nueva y se vende de barato, magnífica carrocería. Teléfono A-3329. V.6

CHEVROLET 33, CUATRO PUERtas, tipo especial; Dodge 32, cerrado, ruedas laterales; De Soto, abierto, $170.00; Buick 27, abierto, ligero; camioncito Chevrolet, cerrado. Villegas y Teniente Rey, Vidriera, Café. V_6

VENDO UN PACKARD DEL 29, completamente nuevo, gomas y acumulador nuevos. Preparados para particular ó turismo. Se da barato. Puede verse en San José 174, Garage, Cano. U-1411. V_6

GANGA
Se vende Camión cerrado de una tonelada, marca Dodge, en buen estado menos acumulador. Propio para repartos, muy barato por estorbar. Compostela 171 teléfono M-1371. V_6

VENDO CAMIONCITO FORD, COMpletamente nuevo, 3 cuartos toneladas, 5 gomas nuevas, propio para Express o casa de comercio, flamante. Verse: San José 174, entre Espada y Hospital ,garage, Cano. Telf. U_1411. V-6

VENDO BUICK NUEVO, BARATO. Si lo vé lo compra, Zanja 109, entre Marqués González y Oquendo, Garage, Seijas. V-6

SE VENDE POR EMBARCAR PONtiac 1933 de Luxe, cuatro puertas, seis ruedas alambre, baúl y varias cosas extra. Está como nuevo, sólo a particulares, no agentes. Una ganga. Calzada y M. Edificio Alfaro, Apartamento No. 37. V-6

SE VENDE JORDAN ABIERTO, DE cinco pasajeros, con motor y gomas nuevas y una de repuesto, acumulador de paquete. Verdadera ganga. Verse: Garage «Encanto», 9 entre J. e I., Vedado. Informes en La Familia Cubana, Línea y M. Telfs. F-5524 y F-6219. V_6

MAQUINARIAS

BUENA GANGA TORNO TALADRO piedra segueta sizalla tornillos ban cos barrenas rimas terrajas Infinidad de herramientas de mano, Hotel de Ventas, en liquidación, 10 de Octubre 96, Habana. V_7

LIQUIDACION DE MAQUINARIAS: A la primera oferta, puede usted adquirir la maquinaria que usted necesite. Gran oportunidad, Hotel de Ventas, en liquidación, 10 de Octubre número 96, Habana. Se atiende a los compradores. V_7

BOMBAS, EQUIPOS DE PREsión Nuevos y reconstruidos motores, piezas de repuesto, Carbones para motores, correas para refrigeradores. La mayor existencia en Cuba. Reparaciones garantizadas. Igualas. Termine el consumo excesivo de corriente eléctrica, a causa de una bomba deficiente. **Cámbiela por** una bomba moderna «DURO», la superbomba. Le hacemos un crédito liberal por su equipo viejo Todo problema de bombeo resuelto, rápida y económicamente. Aproveche hoy mismo.
AGENCIA "DURO"
SIERRA, RODRIGUEZ Y CO.
Habana y Amargura.
Telf. A-4347.

VENDEMOS, A PRECIO EQUITATIvo: Tostador café «Rápido Ideal», 25 kilos, completo, para coke. Tostador café, 50 libras de bola, para carbón o leña. Estufas, para desecar granulados. Prensa hidráulica de alta presión, con su bomba. Amasadora «Day», 2 sacos. Galletera empañadora «Rockwell» No. 3, motor acoplado. Sobadora automática «Day». Batidora «Champion», 80 litros. Molino café, francés, con motor. Moledora carne «Enterprisse» No. 52. Calderas vapor, 1 y 1½ HP. Motor GE., trisáfico 3 HP. Bomba «Bloch» de 1, con motor «Century», de medio HP. Congeladora «Thompson», 40 litros. Sorbetera mecánica, 25 litros, transmisión. Un lote tinas, para helados. Un lote cubos, madera, para idem. Pesa «Toledo», 30 libras, vidriada. Un lote visagras, bronce blanco, para neveras grandes. Planta refrigeración, 3 toneladas amoníaco, marca 'Ingersol Rand', completa y muchas más cosas. Compramos y vendemos maquinaria en general. **Cooperadora Comercial Cubana, S. A.,** Aguiar 112. Apartado 1614. Telf. M_2373. V_7

REMATO MOTORES ELECTRICOS Dinamo-motor 10 caballos, 5_1-¼, bombas agua todos tamaños, caja caudales, vidrieras exhibición. Frigidaire, porcelana, sierra circular, pianos, lámparas. Egido 18, bajos V_7

VENDO PLANTAS DELCO CASI nuevas con acumuladores, perfecto estado funcionamiento, 32 voltios, 80 luces, precio $100. Informa Hotel Villaverde, San Miguel de los Baños. V-7

DE ANIMALES

VENDO TORO GUERNSEY 3 AÑOS finca Cuervo, Lucero, Novillas 1o y 2o parto, cruzadas, próximas, a $30 23 y 26 obra en construcción. Señor Vega. V_8

SE VENDEN PUERCOS DE MONte, propios para asar, en cantidades y a precios de situación. Del criador al consumidor. Antigua Estación de Cristina, frente al Mercado Unico. Busque el corral de la finca "La Ceiba", (Pinar del Río). Marcado convenientemente. V-8

VENTAS

8 DE ANIMALES

SE VENDEN 3 VACAS DE RAZA. Teléfono M-5127, o Mariano 31, Cerro. V_8

REGALO PARA REYES. SE VENDE un chivo con sus arreos y carretón y un castillo de madera de 4x3 metros en $30.00. Informan A-7709 Fernández, Industria 176 V_8

SE VENDEN VACAS RECENTINAS, de la mejor raza lechera; dos toros, uno holandés y otro Holstein; novillas y añojas, muy finas. Informan: Ayestarán núm. 1. U-1129. V-8

9 MUEBLES y PRENDAS

VENDO, BARATO, 2 KIDDYCOOPS, un corralito de niño, sano, todo cedro, poco uso. Calle D. número 139, esquina 15, Vedado. F-3177. V_9

$25.00, MESA Y BANCO, ESTILO Renacimiento Español, apropiado, consulta, bufete o sala. A-3070. V-9

PUPITRES, MAQUINAS ESCRIBIR
BUROS. COMPRO, EMPEÑO, VENdo: Libreros, archivos, máquinas coser, sumar, calcular, Kardex, equipos y joyas en general. Llame y vea: Monserrate 39 y Parque de Zayas. Telf. A-8054. V_9

MUEBLES A PLAZOS
Nuevo sistema de venta a plazos.
Juegos de cuarto, comedor, sala, recibidor. Los modelos más en moda. Precios económicos.
"EL CAPRICHO"
Neptuno 64, esq. a San Nicolás.

SE VENDE A PARTICULARES, PROpio para regalo de bodas o pascuas un juego para helados y uno para cake o fruta, de cristal cortado Val st lambert y uno para café, de porcelana Dresden (Sajonia) en sus magníficos estuches Hotel Ritz, departamento 306 de 1 a 4. V-9

FAMILIA VENDE TODOS LOS MUEbles, magnífico juego cuarto moderno, lujosa sala, recibidor, comedor moderno, radio Philco, urge venta, San Miguel 97 bajos, entre Lealtad y Campanario. V-9

VENDO PRECIOSO CUARTO TRES cuartos arte moderno, lujoso butacón, recibidor Renacimiento de cojines, muy elegante, lámparas, adornos objeto arte todo a precios regalados. Prado 27, altos. V-9

M 2158. OBJETOS DE ARTE
Compramos al mejor precio antigüedades selectas, lámparas porcelanas, bronces, artículos de plata, etc. etc. Llame al M-2158 y pasaremos en el acto por su casa. V-9

¡EL RAS! ZANJA 52. U-4800
Juegos cuarto, comedor, sala, todos estilos. Juegos Despachos «Renacimiento» $170.00. Butacones, cómodas, sala, chaisse-longes, lámparas todos estilos. Cuadros óleo; alfombras; objetos plata; bronces; porcelanas, Zanja y Lealtad. V-9

LIQUIDO VARIOS JUEGOS DE COmedor y cuarto, en dos y tres cuerpos, Arte Moderno y Renacimiento, por dejar el negocio. Zanja 67 B, bajos, entre Escobar y Gervasio. V-9

FAMILIA VENDE LUJOSO CUARto último modelo, 3 cuerpos, costó $400, $125; comedor, $75; otro regio, Renacimiento, sala, recibidor. $35; lámpara fina, $5. Concordia 127, Gervasio-Belascoaín. V-9

MUEBLES EN GANGA
JUEGOS CUARTO, $30.00; SALA, $15; comedor, $30.00; escaparates, $7.00; con lunas, $12.00; mesas correderas, $4.00; aparadores, $5.00; seis sillas y 2 sillones, $10.00; máquinas de coser. Se cambian y compran toda clase de muebles, pagando más que nadie. Se da dinero sobre joyas, muebles y objetos Arte.
LA PRINCESA, SAN RAFAEL 107
entre Escobar y Gervasio. U-7926

REFRIGERADOR ELECTRICO DE dos puertas, todo de porcelana, moderno. Está como nuevo y se vende barato. Calle 10 No. 185, entre 19 y 21. V.9

EN MUEBLES TENEMOS EL MAyor surtido y los mejores modelos, en todos los estilos, especialmente modernos, de caoba y enchapados, muy baratos al contado y con ventajosas facilidades de pago.

Unicos importadores del insuperable radio Colonial, que alcanza toda América y Europa. Tenemos comprador para sus muebles y radios en cambio por los nuestros y liquidamos a menos precio la lampareria, relojería, sillería, etc. La Casa Ruisánchez. Angeles 13, esquina a Estrella (del 25 al 31) Teléfono: A-2024. V-9

VENTAS

9 MUFBLES y PRENDAS

EN MUEBLES
Somos únicos por el surtido más extenso y novísimo, su sólida construcción y enormes facilidades en los pagos.
CAO Y VARELA
Neptuno números 183 y 187

OBJETOS DE ARTE Y JOYAS.
Liquidamos: porcelanas, figuras bronce y marfil, plata, lámparas, Radios, Frigidaire, relojes para pared y pie. Gobelinos, juegos cuarto, sala, comedor, recibidor, mesas mármol, juegos cubiertos de plata, muebles antiguos. También liquidamos enorme surtido en joyería fina: **"Los Tres Hermanos", Consulado 94, A-4775.** WV-9

"CASA ARECHAGA"
«EL SIGLO»
TALLER DE EBANISTERIA
Si usted necesita muebles, visite esta casa, donde encontrará preciosidades, por poco dinero. Compre directamente y comprará lo mejor. **Manrique 189. Telf. A-6135.** V-9

LA CASA MOSQUERA
San Rafael 129 y 131. Telf U-5437
Amueble su casa con gusto y con poco dinero. También le cambiamos sus muebles o hacemos el negocio que más le convenga. Háganos una visita, no perderá su tiempo. La Casa Mosquera, San Rafael 129 y 131. Telf. U-5437.

FAMILIA VENDE LUJOSO JUEGO cuarto último modelo, 3 cuerpos costó $400, $125; Comedor $65. otro regio Renacimiento, sala, recibidor, 30 pesos, lámpara fina $5. Concordia 127. Gervasio Belascoaín. V_9

OBJETOS PARA REGALOS
Se realizan, gran surtido Porcelanas, Bronces, Marfil, Lámparas, Cuadros, Alforbras, Tapices e infinidad de objetos de refinado gusto a precios irrisorios. «La Predilecta», San Rafael y Oquendo. U-2530.

Muebles Baratos
A verdaderos precios de gangas. Liquidación permanente de juegos de sala, cuarto y comedor.
VENGA A VERNOS EN SEGUIDA
Ahorrará dinero. Facilidades de pago. Tomamos sus muebles a cambio. «La Casa López», Belascoaín 76, entre Jesús Peregrino y Pocito. Telf. U-4541.

SALUD 11: M-9136
LE OFRECE A UD. LOS MEJORES Muebles, a precios reducidos: juegos de cuarto, sala, comedor, recibidor, lámparas modernas. Muebles de Oficinas y cantinas, mostradores, vidrieras Frigidaire. Establecimientos, neveras, máquinas, equipajes, motores, molinos de café y contadoras. **Visite esta casa.** V_9

MUEBLES EN GANGA
Juego de cuarto, Arte Moderno, $4.00 mensuales; comedor, caoba, último estilo, $3.00 mensuales; sala o recibidor, modernísimos, $3.00 mensuales; juego cuarto, 3 cuerpos, caoba, últimas creaciones, $5.00 mensuales. Precios muy bajos.
"LA EMINENCIA", NEPTUNO 188

LA CASA INGLESA
Liquidamos muebles de todas clases y estilos. Lámparas, Neveras, Radios, Alfombras, cuadros óleos. Equipajes de todas clases, objetos de arte para regalos.
SALUD No. 9, ESQ. A RAYO
TELF. M-7179.

10 UTILES de OFICINAS

BUROS, MAQUINAS DE ESCRIBIR
SUMAR COMPRO, EMPEÑO, VENdo: Máquinas sumar, calcular, coser, mimeógrafos, equipos y joyas en general. Llame y vea: Monserrate 39 y Parque de Zayas. **A-8054.** V_10

MAQUINAS DE ESCRIBIR
«Underwood», «Remington» y otras marcas. Se venden a precios de ocasición, por proceder de préstamos vencidos. «La Confianza», Suárez 7. M_9603. V_10

MUEBLES PARA OFICINAS
Compramos y vendemos: máquinas escribir, sumar, calcular, arhivos tamaño legal y cartas, Mimeógrafos, adresógrafos. Registradoras «National». «La Nacional», Villegas 93, entre Teniente Rey y Amargura. A-9915 V-10

VENDEMOS Y COMPRAMOS MUEbles de Oficinas: pupitres máquinas de escribir, sumar, calcular, mimeógrafos, archivos, cajas para documentos, sillas giratorias, burós, libreros Kardex, tarjeteros, satélites, armarios de acero Progreso 3, esquina Aguacate. M-8638.

BOLSA DE MUEBLES

COMPRAMOS Y VENDEMOS
MUEBLES CAOBA Y ACERO, DESde una gaveta al equipo de Banco. a precio de remate. Especialidad: Cines, Colegios, Bar, Biblioteca, Cajas seguridad. **Compostela número 55, cerca Obispo, A-7744.** V-10

VENTAS

INSTRUMENTOS DE MUSICA

FLAMANTE PIANO CUARTO COla, Steinway y Sons. No se repara precio. Doy algunas facilidades de pago y una mesa china, San Rafael 141, entre Oquendo y Soledad. V-11

URGENTEMENTE VENDO UN BUEN piano, por no necesitarlo, marca J. L. Stowers, San Lázaro número 500, entre L. y M. V-11

POR ESTORBAR, VENDO UN BUEN piano. No tiene comején. Se da barato, Lealtad número 64, bajos, entre Concordia y Virtudes. V_11

OBSEQUIE A SU HIJA, POR PAScuas, con un regalo recordatorio, para toda la vida. Un piano Renacimiento, hermosísimo, único en Cuba, casi nuevo. Muy barato, Dragones, frente Teatro Martí.

A PROFESIONAL O PERSONA
de gusto. Realizo gran surtido pianos ¼ cola y vertical, de las marcas «Steinyay», «Ronich», «Mazon &Hamlin», «Meklin», «Kallmanc y otras famosas marcas. Facilidades pagos. San Rafael y Oquenda «La Predilecta». V-11

AFINADORES

AFINADOR COMPOSITOR PIANOS y autopianos. Experto graduado EE. UU. Trabajos garantizados. Precios módicos. Afinar $2. Salgo campo. Avisos, profesor Vidal Cuvelier. Piñera 5, Cerro. Telf. A-8606.

13 RADIOS

VENDO, POR REDUCIRME, UN RAdio-fonógrafo, de bello mueble y grandes voces. Lo doy barato. No especuladores, Marqués González número 64, bajos, entre Sitios y Maloja. V-12

VENDO RADIO ONDA CORTA Y larga «Silver Marshall» elegante gabinete muy barato. Otro RCA super heterodino gabinete. Galiano 114 altos. Vajilla por Zanja, 1o izquierda. V-3

REGALE EL MEJOR TIPO DE RAdio comprándolo por un precio irrisorio, procedente de un pago de deuda. Lo vende el Sr. Ramos, Concordia 135, altos. V-12

VENDO RADIOS "GRUNOW"
Para todas las ondas, desde $5.00 mensuales. Admito radios, pianos, victrolas etc. Solicite las catálogos al teléfono A-9331, o Acosta No 115, casi esquina Egido. V-13

VENDO RADIO MODERNO, $20.00; Radiola RCA., $18.00; Majestic, $35.00; Víctor y otros, baratísimos. Funcionando correctamente. Ortofónica Víctor, gabinete, $12.00, moderna. Jesús del Monte 27, altos, una cuadra Esquina de Tejas. V_12

RADIOS GRUNOW, MAJESTIC 1935, onda corta y larga, desde $5.00 mensuales, $10.00 entrada, 1 año de garantía. Acepto radios, pianos, muebles usados, entrada o parte pago. Oigalos a todas horas. Jesús del Monte 27, altos, una cuadra Esquina de Tejas. Telf. A-5704.

VENGA Y OIGA EL MUNDO ENtero, con el sensacional radio Grunow o pida demostración. Telf. U-4205. Desde $5.00 mensuales, San Miguel 129, altos, entre Gervasio y Escobar. Abierto hasta las 9 p. m.

POR EMBARCARME, VENDO MI radio, de bonito mueble, en $30.00 Véalo en San Rafael 61, entre Lealtad y Campanario. V-12

GRAN REALIZACION DE RADIOS:
Majestic, de este año, en $30.00; Atwater Kent, modelo 84, en $30.00 Otros desde $14.00. Son verdaderas gangas. San Miguel 129, altos, entre Gervasio y Escobar. V-12

14 LIBROS e IMPRESOS

CUENTOS PARA NAVIDAD Y REyes. Desde 5 centavos en adelante. Enviamos grátis por Correo suplemento «La Mujer y la Moda» con listas de todos. Carlos M. López. Obispo 74, Habana. V-13

15 CAJAS REGISTRADORAS

SE VENDE UNA CONTADORA NAcional, nueva, un molino de café Dayton. Precio de situación. Informan en O-Reilly y San Ignacio, bodega. V-1

OBJETOS VARIOS

BICICLETA NIAGARA EN BUENAS condiciones. Veinte pesos. Malecón 6 A, preguntar por Grandío. V-15

VENDO: VIDRIERAS, ARMATOStes, sillas, mesas Vitrolite, mesas restaurant, contadoras, cajas caudales, banquetas, barras, ventiladores, cantinas de vitrolite, y todo cuanto necesite su establecmiento. Habana 111 V_15

VENDO VIDRIERAS, MOSTRADOres, contadora, molinos, pesas, banquetas, neveras, enseres comercio en general. También, compro. Cano, Habana 116 y medio, entre Amargura y Teniente Rey.

REPARACIONES

MUEBLES y PRENDAS

TALLER DE TAPICERIA, BARniz de muñeca y pinturas finas, de Pedro García Espinosa en San Rafael 143-B entre Aramburo y Soledad, teléfono U-4424, Recuerde que tener sus muebles en estado flamante, es sinónimo de prosperidad. ¡Arréglelos! R-9

REPARAMOS SUS MUEBLES, POR poco dinero, dejándolos nuevos. Casa Pardo: U-5761. Los modernizamos, barnizamos a muñeca, esmaltamos «Duco», pinturas mimbres, a vapor, tapicería general. Azogamos espejos. Trabajos garantizados, San Rafael núm. 130. R_9

13 RADIOS

M-6583 REPARAMOS SU RADIO POR lo que pueda pagar, damos tres meses garantía de nuestro trabajo, enrollamos transformadores. Galiano 114, altos de «La Vajilla», por Zanja, M_6583. R-12

DINERO-HIPOTECA

d1 SE TOMA

NECESITO PRIMERA HIPOTECA, dos mil pesos ,buena garantía. Habana, 10 por ciento interés. Vendo solar Calzada Columbia, 15.40 por 47, $3.00 vara. Marrero, Aguiar 25, Notaría: M_7774 y U-3188. D-1

d2 SE OFRECE

DOY DINERO EN HIPOTECA, AL 7 por ciento. Operación en 24 horas. También sobre bóvedas, panteones. Operación en el día. Módico interés. Alberto Cuervo, Metropolitana 711, O_Reilly y Aguacate. D_2

DINERO EN HIPOTECA, SOBRE casa en La Habana o Vedado. Tejadillo 36, altos, Notaría: A_6754. Sr. Abello. D-2

FACILITO DINERO EN HIPOTECA, en cantidades de 300 a 500 pesos. También sobre bóvedas y panteones, desde $50.00. Operación en el día, Edificio Metropolitana 808.

DINERO
No pierda tiempo. Cuando necesite tomar dinero en Hipoteca o Pagarés, vea a M. Fernández, San Ignacio 50. Telf. A-4432. De 2 a 5. Operación rápida y absoluta reserva.

DINERO
Doy grandes y pequeñas cantidades en primera hipoteca, desde el 7 por ciento en adelante, para la Habana y sus Barrios. Compro y vendo casas y solares.
Compro y vendo Bonos y Acciones
JULIO C. GRANDA
Obrapía 33. Telfs. M_5921 y F-5759. D_2

PRESTAMOS
Dinero sobre joyas
Desde el 1 por 100
Vendemos joyas, baúles y maletas.
Se compra oro.
«LA PERLA»
Animas 84. esq. a Galiano

d3 BONOS y ACCIONES

SE VENDE O CAMBIA POR VALOres o hipotecas en Estados Unidos, hipotecas de primera, en La Habana. Conteste: E H. B., Departamento de Anuncios Clasificados, DIARIO DE LA MARINA. D-3

BANCO ASTURIANO, COMPRO BOnos y Acciones. Compro Acciones Compañía Cubana Electricidad. Compro y vendo Bonos y Acciones de todas Compañías, cotizables y no cotizables en la Bolsa, Manuel Piñol, Obrapía núm. 17. D_3

N. GELATS Y COMPANIA
106 Aguiar 108 esquina a Amargura.
CAJAS RESERVADAS
Las tenemos en nuestras bóvedas construidas con todos los adelantos modernos y las alquilamos para guardar valores de los interesados. En esta oficina daremos todos los detalles que se deseen

BANCO COMERCIAL DE CUBA Y Banco Digón y Hermanos. Compro Cheques y Libretas de Ahorros. Compro y vendo Bonos y Acciones, cotizables y no cotizables en Bolsa, Obrapía 17, Manuel Piñol.

PARA LAS DAMAS

pd1 PELUQUEROS

PELUQUERO BARBERO A DOMIcilio; una persona, 30 centavos; más de uno, 20 cts. Telf. M-8132. PD-1

pd4 Interés para las Damas

SEÑORA NO PASE APURO POR SU sombrero. Celestina reforma $0.50; limpia y plancha 20 cts. Venta desde 80 centavos. Voy a domicilio; modelo que desee. San Rafael y San Nicolás. A-2492. PD-3

MADAME KUZMA: EX-MODELISTA principales casas París y Viena. Creadora de sombreros finos. Avisa a su clientela que tiene a la venta sombreros, últimos modelos, desde $2.50. Se arreglan sombreros, desde $1.00. Amistad y San Rafael, frente Ten Cent. PD_3

EXTIRPACION DE LOS VELLOS
de la cara, muslos, piernas, etc., por medio de electricidad. Tratamiento definitivo y garantizado. Sra. Alexandra, Calle Tercera número 381, entre 2 y 4, Vedado. Habana. PD-3

PARA LAS DAMAS

pd4 Interés para las Damas

GOYA: BORDADORA A MANO. ESpecialidad en monogramas, en ropa interior de caballeros También bordo juegos de cama, mantelería, festones y ropita de canastilla. Paso a domicilio. Telf. M-3581. PD-3

APRENDA CORTE Y COSTURA
Toda mujer debe aprender a cortar y confeccionar. Desde la primera semana que asista a nuestras clases usted misma cortará sus trajes. Enseñanza teórica y práctica por los procedimientos de mi gran sistema Matilde de Alemany el más completo y moderno por su facilidad al alcance de todas las inteligencias. San José 9, altos, entre Galiano y Aguila, Instituto Técnico Femenil La Central. Hágase profesora titular. A la venta mis modernos métodos. Se cortan moldes de encargo. Sucursales: Profesoras Sra. Romero, Octava y Tejar, (Lawton); Srta. Hortensia, Atocha 6, Cerro, y Luz núm. 26, Sra. Orfila y Bernaza 47, Sra. Clotilde. PD-3

ENSENANZAS

e1 Profesoras y Profesores

SE OFRECE SEÑORITA AMERICAna. Da clases de inglés o colectivas, en su casa, $4 00 al mes, 2 o más discípulos. Miss. Emery, Baños número 37, Departamento 303, entre 17 y 19. F-2492. E-1

SE DAN CLASES DE BORDADO EN casa y a domicilio, en la misma se hacen keikes para toda clase de fiestas. Aramburo 7, 2o piso. Sra. Herrera.

BAILES: (TOMASIN). POSITIVAmente enseño ,con práctica: Danzón Son, Paso Doble, Blues, Vals, Fox Trots, Tango de Salón. Voy a domicilio. Seriedad y garantía, Aguila núm. 117, altos Mueblería. E_1

PROFESORA AMERICANA, GRAN experiencia Da clases de inglés y taquigrafía «Pitman», en inglés y español, en su casa o a domicilio. Precios módicos. F-2378, 21 número 238, bajos, esquina a F. E_1

INGLES: ABOGADO DE BOSTON
(GRADUATE OF YALE UNIVERSITY)
Clases colectivas: Lunes, Miércoles y Viernes: 7.45 a 8.45 y 8.45 a 9.45 p. m., ($2.00) También particulares. (No Spanish in class), San Rafael número 139, altos, entre Marqués González y Oquendo. U-1152. E_1

POR $1.50 CLASES PARTICULAres individuales. Matriculándose esta semana; aproveche. Inglés, Teneduría, Taquigrafía española e inglesa, Mecanografía, Caligrafía, Aritmética, Gramática, Ortografía. Pida prospecto. Teléfono U-4782. (No es Academia). E.1

$1.50, INGLES SUPERIOR. INSCRIbiéndose esta semana, aproveche. Perfeccione Conversación, Gramática, Ortología, Silabeo, Acentuación, Ortografía, Composición, Modismos, Dictado. Sintaxis, Ejercicios. Pida prospecto. Teléfono U_4782. (No es Academia). E-1

RADIO, AUTOS, DIBUJO, PROCUrador, Constructor, Agricultura, Ganadería, Electricidad, Tenedor de Libros, Químico, Corte y Confección, Farmacia, Periodismo, Publicidad, etc., enseñan por Correo, las famosas Escuelas Sudamericanas, Avenida Montes de Oca 695, Buenos Aires, Argentina.

INGLES TAQUIGRAFIA (INGLEsa y española). Teneduría, Cálculos Mercantiles, Mecanografía y Ortografía. Enseñanza a domicilio por el Profesor F. Heitzman, Monte 103, altos, M-9247. E.1

INGLES
Enseñado por Profesora americana. Sorprendentes resultados en pocas semanas. El discípulo leerá, escribirá y hablará el inglés, en breve tiempo. Lecciones a domicilio, también. Miss Kapan, Hotel «Royal Palm». A-7277.

PIANO Y ARMONIA
Enseñanza por profesora competente, graduada del «Institute of Musical Arts», de New York. Informan: Telf. M-8878.

ACADEMIA RABIÑA
NEPTUNO ESQUINA A MANRIQUE, altos. Clases individuales: Inglés, Francés, Alemán, Taquigrafía «Pitman» y «Gregg», Mecanografía, Ortografía, Teneduría de Libros, Correspondencia Comercial, Aritmética. TAMBIEN, CLASES POR CORRESPONDENCIA. Ingreso E. Ingenieros, Arquitectos y Veterinaria. Curso Procurador. Pida prospectos: **Neptuno 78 y 80, altos, esquina Manrique. Telfs. M-7849 y A-9222.**

DE GRAN INTERES PARA LAS DAmas: Si desean aprender, en corto tiempo, el Corte y Confección, en todo su alcance, conozca mi Obra titulada: **El Corte Moderno Nacional, Sistema «Méndez».** De venta en «El Encanto», «La Filosofía» y en mi Academia, Neptuno número 81, altos. Clases diarias y alternas, a personas de estricta moralidad. Se hacen **Moldes** y cortan **Vestidos. Especialidad en Abrigos y Trajes Sastre.** Precios módicos, **Neptuno número 81, altos.**

CABALLERO
Colegio con licencias de las Secretarías de Educación y de Sanidad, para cursar alumnos de uno y otro sexo, los seis grados de la enseñanza elemental y preparatoria para ingreso en la segunda enseñanza. Inglés y Mecanografía al Tacto, se enseña a todos los alumnos desde el tercer grado. Corte, Costura y Bordados a las niñas. Todas estas clases especiales, incluídas en las módicas cuotas que cobra el colegio. Los alumnos separados convenientemente por grados. Maestros Normales de reconocida experiencia, al frente de cada departamento. **Director: Sr. Juan Manuel Caballero, Maestro Normal. Director Médico: Dr. Aníbal Duarte.**
SAN RAFAEL 139 ALTOS.

PROFESOR DE BAILES
Precios módicos. Enseñanza rápida de Son, Fox, Tango, Blues, etc., etc. Doy clases a domicilio. Ismael Servalló. Cárdenas número 3, segundo piso.

FOLLETIN 66

RAFAEL PEREZ Y PEREZ

MARIQUITA MONLEON

1o. de Agosto de 1934.
NUMERO EXTRAORDINARIO
LA NOVELA ROSA
Editorial Juventud, S. A.
Provenza 191. —BARCELONA
(De venta en la librería de Wilson, Obispo 52. Teléfono A_2298.

pletamente bien como dice, mañana hará usted mis maletas y al amanecer saldremos para nuestra casa de la playa. También no creo que le venga a usted muy mal respirar el aire del mar y el ambiente de los pinares que rodean la finca.

Así, tan sencillamente, quedó concertada la permanencia de Mariquita Monleón en la casa del industrial Castejón; así estrechó más la fatalidad la tela de araña de su aventura. Y mientras Quiqui Sorrosal la buscaba como desalentado, la chiquilla parecía burlarse de la policía puesta en movimiento para encontrarla.

Al amanecer de una fría mañana otoñal, cuatro personas tomaron en el magnífico automóvil cerrado asiento, con el chófer y el equipaje, que ya conocimos. Como las cuatro personas subieron al coche dentro del zaguán de la casa, cerrado todavía a semejante hora, ningún vecino del tranquilo barrio aristocrático se enteró de la silenciosa salida de Rafael Castejón, de su madre, del ayuda de cámara y de la doncella. Y el vigilante que se apoyaba rendido contra el quicio de una puerta lejana, apenas conoció en la rapidez de la marcha el Hispano de los señores de Castejón; los señores del 132-L. T. que así era como en su galimatías del oficio les conocía el buen hombre, más que que por su popular apellido en el mundo de la industria.

Diario de Mariquita Monleón

«Más Gran», noviembre.

Al amanecer, hemos salido en un automóvil cerrado, muy confortable; el mismo que estuvo a punto de atropellarme aquella noche famosa. Delante iba el ayuda de cámara de Rafael Castejón... es decir, del señorito Rafael (no debo olvidar que soy una mísera criada de su casa) con el chófer. A mí, los señores me han hecho el honor de colocarme en una de las sillas plegables del vidrio, entre un verdadero catafalco de maletas de todas clases y tamaños. Además, el señorito me ha entregado una caja que contiene disco de gramola recomendándome muy amablemente que tuviese la bondad de llevarla durante el viaje encima de las rodillas para que no se estropease. La noche anterior me dijo la señora que podía ponerme el sombrero durante el viaje y usarlo mientras esté en su casa si lo tengo por conveniente.

—En España se acostumbra muy poco... solamente en ciertas casas de mucho capote y... contaditas; pero en el extranjero es corriente, ya lo verá usted cuando vayamos a Francia donde pasamos con mucha frecuencia. Casi no hay domingo que no vayamos a Perpignan o a Argelez sur Mer... y a mí no me molesta lo más mínimo que mi servidumbre vista bien. Ya, cuando lleguemos, entregaré a usted su uniforme.

De manera que cuando he bajado «Más Gran» y después de ayudar a bajar con el mayor cuidado al pobre Rafael, que estaba en uno de sus malos días, me he enfrentado con los criados de la finca, creyendo ver en ellos cierto gesto de extrañeza al oír cómo la señora me presentaba como «su doncella». Una muchacha que desempeña las funciones de primera camarera, Catalina Bordes, ha dejado caer sobre mí una mirada desaprobatoria y envidiosa. He sabido más tarde por el criado de Rafael—un buen hombre, cuarentón, pacífico, fidelísimo y algo chismoso—que Catalina está muy resentida por mi nombramiento; sierve seis años en la casa y esperaba que nadie como ella hubiera suplido a la doncella anterior. Además, mi sombrero elegante, mi traje de excelente corte y mi aire de señorío, le han sentado como una purga. Todo esto me lo ha comunicado Sort, el ayuda de cámara; y yo me he reído breves momentos. Quisiera recobrar mi antiguo humorismo para retratar con unos cuantos plumazos el lugar y la gente que me rodea, pero no puede ser: estoy aún demasiado aplastada bajo el golpe que me ha reducido al miserable estado en que me encuentro. Soy como un montón de escombros en medio del cual sólo se alza vivo un profundo sentimiento de gratitud para esta excelente familia de los Castejón que como el buen Samaritano del Evangelio me recogieron del arroyo, enferma y abandonada. De todo lo demás que hay a mi alrededor, nada me impresiona, nada me importa... todo pasa rozándome sin alterar la coraza de mi indiferencia. Y a veces me pregunto: pero, ¿es posible que esta criatura muerta, inerme y petrificada sea yo?

«Más Gran» noviembre...

El paisaje que nos rodea es triste, severo y grandioso. No recuerdo haber visto nunca nada parecido. La casa es enorme edificio semejante a un convento... o quizá a un cuartel: algo muy grande y muy destartalado. Para ponerla en condiciones de confort, los Castejón han tenido que gastar mucho dinero. Gracias a eso brica. En la planta baja viven los está hoy habitable la inmensa fábrica... encargados de la finca compuesta de algunas cuarteras de tierra secana, varias huertas que se riegan de un riachuelo cercano y una considerable extensión de alcornocales y pinares,con hermoso coto en los inmediatos Montes Alberes, última estribación del glorioso Pirineo que viene a hundirse en el mar, formando en confín francés. La casa está tan cerca de la playa que a veces da la impresión de haber sido edificada encima de las olas, como las viviendas lacustres de ciertos países o como los balnearios. Se halla encima de enormes basamentos graníticos contra los cuales, por la parte de la costa, chocan las olas en los días tormentosos. Una gran terraza rodea la vivienda a la altura del primer piso. Esta terraza descansa sobre arcadas de tipo monacal que a su vez se apoyan sobre, el basamento de granito, y por el lado del mar está cuidadosamente encristalada lo cual permite instalarse en ella como maravilloso mirador aun en los días de lluvia o de tormenta, y sentir la impresión de que se halla uno a bordo de cualquiera trasatlántico y en pleno mar. Deliciosa impresión y delicioso panorama.

El uniforme de doncella me sienta muy bien. Rafael Castejón lo ha dicho a su madre, sonriendo, cuando me ha visto entrar en las habitaciones de la señora con el libro que me había pedido, que parezco una doncellita de película. A mí todo esto me parecería una graciosa travesura si no fuera tan triste y tan amargo. Por las noches, antes de acostarme, medito a mis solas, recuerdo, rezo, escribo mi diario. Mientras he sido feliz, no he sentido la necesidad de reanudarlo. Ahora es un descanso para mi alma oprimida verter mis confidencias en el seno del discreto amigo. Cuando pienso en los míos, siento una curiosidad desgarrante y amarga. ¿Qué habrá pasado en La Mayora a raiz de mi fuga? De cierto que mi madrina y tío Pedro estarán desesperados. La verdad es que para ellos, todo lo sucedido es tan nuevo, tan inesperado... y he puesto sobre sus espaldas tan grande responsabilidad con mi huida. ¿Qué responderán a tío Rafael y a las impecables e intransigentes señoritas de La Cerda? O mucho me equivoco o deben estar removiendo Roma con Santiago para encontrarme. ¿Y Quiqui? ¡Mi pobre Quiqui! Apenas me atrevo a pensar en él; se me desgarra cruelmente el alma pensando que pueda despreciarme, que esté tratando de olvidarme y, sin embargo, eso es lo que he deseado; eso sería lo más conveniente; eso es lo que yo debo pedirle a Dios más adelante, cuando me halle con fuerzas para llegar al sublime grado de desprendimiento. ¡Oh, Quiqui!, ya nunca más he de volver a verte en este mundo, pero te mantendré fiel y noblemente mi promesa y seré «sólo tuya» en esta miserable vida, con la esperanza de reunirme contigo en ese «más allá» consolador para los por dicha creemos. ¿Y Ernesto Villanueva? ¿Qué habrá sido de él?

Aquí, en este desierto, se reciben gran cantidad de periódicos. Sin embargo, no he leído ninguno: es un propósito que he hecho como medio de encerrarme en la paz y en el olvido. He muerto. Acabo de nacer; nada debe interesarme de la vida anterior.

«Más Gran», noviembre...

Mi cargo no es pesado. Claro que tropiezo con muchas dificultades, pero la señora está animada de una paciencia y una indulgencia tan sin

M.E.C.D. 2016

DIARIO DE LA MARINA — DICIEMBRE 25 DE 1934 — EJEMPLAR: 5 CENTAVOS

LOS PARAGUAYOS Y BOLIVIANOS NO COMBATIRAN EN EL DIA DENAVIDAD

DESDE WASHINGTON

Por DIPLOMATICUS

ESPECIAL PARA EL «DIARIO DE LA MARINA»

Los Partidos Históricos Norteamericanos.

LOS Estados Unidos son el país de la estadística, de las gráficas, de los cuadros sinópticos, de los índices, de los mapas y de los diagramas, medios todos que sirven para presentar y resumir los hechos con mayor precisión, y que permiten apreciar de una sola y rápida ojeada las conclusiones que se derivan de los mismos.

Desde las elecciones del pasado Noviembre, se han publicado montañas de números e infinidad de cuadros comparativos destinados a analizar el resultado de las mismas con mayor detalle cada vez, a fin de entretener la curiosidad del público y de proporcionar a los augures políticos bases para sus profecías, pero ninguna de las informaciones dadas a la publicidad hasta la fecha, es tan completa ni tan interesante como la de la Prensa Asociada, que vió la luz en los periódicos de ayer, día 17.

Según esa información, el número de votos depositados en las urnas fué menor que en la elección del 1932. El dato está dentro del orden normal de las cosas, porque las elecciones presidenciales despiertan mayor interés y atraen mayor cantidad de votantes. Los treintisiete millones, 481 votos de 1932, se redujeron a treintidós millones doscientos setentinueve mil en 1934. Otro hecho que se percibe claramente es la gran fuerza que aún posee el Partido Republicano, a pesar de sus dos grandes derrotas consecutivas. En la elección de Noviembre último, por ejemplo, los candidatos republicanos alcanzaron, sumando los votos de toda la nación, trece millones quinientos doce sufragios, contra quince millones setecientos quince, los demócratas. La victoria del partido del Gobierno resultó mayor, en cuanto a la elección de congresistas, porque la votación estuvo muy distribuída en el país.

En todas partes los demócratas alcanzaron mayorías que, siendo pequeñas, les daban no obstante el triunfo, ya que aquí se elige un candidato único por distrito, de manera que, legalmente, podría darse el caso de que un partido, con solo un voto de ventaja en cada circunscripción, eligiera la totalidad de los legisladores. El estrecho margen de las huestes de Roosevelt y Farley, demuestra que el Partido Republicano está aún vivo y bien vivo por cierto.

Más interesante todavía es advertir como persiste la tendencia política norteamericana, semejante a la inglesa, de agrupar a los electores en dos grandes organizaciones, que se disputan la mayoría y se turnan en el poder con mayor o menor regularidad. En los primeros tiempos de la independencia, la opinión se dividía entre «federalistas» y «republicanos», cuyas dos figuras más representativas eran quizás, Alejandro Hamilton y Tomás Jefferson. Los «federalistas» correspondían a los actuales republicanos, y los «republicanos» de Jefferson a los demócratas de ahora. Más tarde los «federalistas» se llamaron «whigs», el mismo nombre de los antiguos liberales ingleses. Por último, poco antes de estallar la guerra de secesión entre el Norte y el Sur, hubo una reorganización de los partidos. Los «whigs» se disolvieron y se fundó el actual Partido Republicano. Los antiguos republicanos se llamaron desde entonces demócratas. «Federalistas», «whigs» y «republicanos» posteriores a la guerra civil, han representado, principalmente, los intereses industriales y mercantiles de la nación, agrupados en los Estados del Este y del Oeste Medio; los «republicanos» de Jefferson —los «demócratas» posteriormente, han contado su mayor fuerza entre los agricultores del Sur y del Oeste. Los núcleos más definidos han sido los «republicanos» modernos, de los Estados de la Nueva Inglaterra, y los «demócratas» del Sur. En el resto de la nación, las dos grandes tendencias han prevalecido alternativamente, sin regularidad alguna.

El cuadro resumen de la elección de Noviembre, acusa todavía la persistencia de esas corrientes políticas históricas, no sólo porque tienen su raíz en intereses distintos no desaparecidos por completo, sino porque los partidos de larga vida crean entre sus afiliados una tradición de fidelidad y de lealtad, que se mantiene como cuestión de sentimiento. La dirección de la colectividad, cuando es experta, cambia los programas de tiempo en tiempo para ajustar los fines de los partidos a las nuevas necesidades o los nuevos intereses de sus viejos afiliados, y así afirma sus raíces, a la vez, en el interés y el sentimiento, que se refuerzan recíprocamente. Ahora mismo, en los doce Estados del Este, de Maine a West Virginia, los republicanos, aunque derrotados en el conjunto, han alcanzado cinco millones trescientos cincuentisiete mil novecientos catorce votos contra seis millones, ochenticuatro mil, ochentinueve, y han triunfado en tres de esos Estados, perdiendo los demás por muy pocos votos, excepto Nueva York. En cambio, en los trece Estados del Sur, los demócratas han obtenido el 78.1 por ciento de los votos, y los republicanos sólo el 21.9 por ciento. Unicamente en un Estado, Kentucky, lindante con el Norte, alcanzaron el 44.8 por ciento de la votación. En ninguno de los doce restantes llegaron al 30 por ciento. El «sólido Sur», como se ve, sigue siendo un centro político de gran fuerza para el Partido Democrático, aunque en ningún sentido pueda decirse hoy día que éste es una agrupación principalmente sudista, como lo fué durante muchos años.

18, Diciembre, 1934.

La afluencia de alemanes para el Sarre

La conferencia de Iglesias evangélicas de Alemania ha sufrido un aplazamiento

SAARBRUECKEN. Territorio del Sarre, diciembre 24. (AP).—Hoy llegaron a esta población muchos alemanes que habían emigrado al terminar la guerra, de Chicago, San Francisco, Buffalo y otras poblaciones, que, pagado el pasaje por las organizaciones patrióticas nazis, vienen a votar en el plebiscito del 13 de enero próximo, por ser nacidos en este país y tener el derecho del sufragio.

SE APLAZO LA CONFERENCIA DE LAS IGLESIAS EVANGELICAS EN ALEMANIA

BERLIN, diciembre 24. (AP).—La Navidad llega este año en momentos en que se encuentra en estado de suspensión la controversia que se suscitó en la Iglesia Evangélica alemana desde la accesión de Ludwig Mueller al Obispado del Reich.

La conferencia que celebraban en esta capital los obispos de la oposición se ha aplazado hasta Enero, existiendo grandes esperanzas de un arreglo del pleito.

En los últimos momentos surgió una dificultad planteada por los cristianos alemanes, quienes reclaman cuatro asientos por lo menos en una comisión de nueve que redactará el programa para unir a las iglesias, pero un mediador del gobierno ha declarado que está dispuesto a poner fin a la controversia.

El salvamento de los nueve tripulantes del 'vapor 'Usworth" de la marina mercante de Inglaterra ha sido una heroicidad

J. G. P. Bisset (inserto), Capitán del «Ascania», cuya pericia y bravura tuvieron franca ostentación en el rescate de nueve marinos del buque mercante inglés «Usworth», que se hundía en el Atlántico Septentrional. Sin embargo, el bravo marino declara que los héroes de esa jornada del mar fueron los marinos del bote-salvavidas, que, voluntariamente, desafiaron las furias del oceano por salvar a sus semejantes. Los marineros aparecen en la foto. (Serv. fotográfico AP)

Según informes del Paraguay sus tropas se hallan a sólo quince millas de Carandayty

Si Carandayty cae en poder de las fuerzas paraguayas, quedarían éstas en posición de invadir la provincia de Sta Cruz, de Bolivia, dejando cortadas las comunicaciones

BUENOS AIRES, diciembre 24.—AP. Millares de aguinaldos, consistentes en tabacos y dulces, reunidos por la Cruz Roja y las sociedades patrióticas de Paraguay y Bolivia, son llevados al Chaco Boreal, en camiones y aeroplanos.

Las indicaciones que se reciben de las dos citadas Repúblicas son que apenas se combatirá el día de Navidad, a pesar de qWe no se ha declarado una tregua.

La pausa, según se cree, será preludio de una gran ofrensiva de las tropas paraguayas con el fin de cortar las comunicaciones bolivianas de Villa Montes, suponiéndose que la batalla comenzará dentro de unos días.

Los paraguayos afirman, y los bolivianos lo niegan, que un avance del ejército paraguayo al oeste ha destruído el tercer ejército boliviano.

La víspera de Navidad se ha caracterizado por la toma por los paraguayos del fuerte Ysyporenda y un puesto llamado «Central» en el sector norte, según un comunicado que dió a la prensa el Ministerio de Defensa de la Asunción. Como resultado de ello, los paraguayos afirman encontrarse a quince millas de Carandayty, su principal objetivo en el sector septentrional.

Si Carandayty cayera, las fuerzas paraguayas quedarán en situación de invadir la provincia de Santa Cruz en Bolivia, y cortar el sistema de comunicaciones que corre desde Villa Montes, en el Norte, hasta Santa Cruz. El comunicado indica que los paraguayos han llegado ya al meridiano sesenta y tres.

Las estadísticas paraguayas hacen subir las pérdidas bolivianas desde julio de 1932 a 140.000 hombres, como sigue: Muertos, 80.000; prisioneros, 30.000; inutilizados: 20.000. desertores: diez mil.

EL PERSONAL DE LA ARMADA AMERICANA SE HALLA MUY ANIMADO

SAN PEDRO, California, diciembre 24. (AP).—Las cubiertas de los buques de la armada de los Estados Unidos se han transformado en lugar de diversión para los centenares de chicos de esta ciudad, que irán mañana a visitarlos y a deleitarse en la compañía de los marinos. Para el banquete pascual se han reunido 15 toneladas de pavo, 5 de jamón, 3 de panecillos, 1 de mantequilla, 7 de fruta fresca, 22 de hortaliza, media tonelada de queso, 2.500 huevos, 7.500 pasteles, 5.000 cuartos de crema de leche 750 libras de nueces y varias toneladas de caramelo.

Las ruinas mayas sitas en Copan, Honduras, fueron destruídas por el sismo

TEGUCIGALPA, Honduras, diciembre 24. (AP.).—El Gobernador de Santa Rosa comunica que la Comisión especial enviada a Copán para que investigara lso daños causados por los terremotos, le informa que el sismo ha destruído la mayor parte de las ruinas Mayas.

LA EXPORTACION DE LOS JUGUETES JAPONESES HA EXPERIMENTADO MEJORIA

TOKIO, Japón, diciembre 24. AP. Las exportaciones de juguetes y otros artículos relacionados con las Pascuas han estado activas en todo este tiempo, atribuyéndose la mejoría que se nota en las exportaciones de juguetes a que ha bajado la demanda de esa clase de artículos de procedencia alemana.

Entre los juguetes propios para regalo con motivo del año nuevo predominan los acorazados, los tanques, los aeroplanos, los cañones y los uniformes, debido a que se advierte entre los niños de todo el mundo una gran afición a los arreos militares.

ANUNCIAN LA POSIBILIDAD DE QUE SE CONSTITUYA EN EL PERU OTRO GABINETE

LIMA, diciembre 24. (AP).— Se anuncia la posibilidad de que se constituya un nuevo gobierno bajo la presidencia de Carlos Arenas Loayza, dando el cargo de ministro de hacienda a Manuel Ugarteche. También se anuncia, si el Congreso accede, la creación de un ministerio de Educación, otro de justicia y otro de previsión social.

Se sabe que el gobierno se encuentra resuelto a obtener la aprobación de la ley del 80 por ciento de nativos en los trabajos, y 20 por ciento a los extranjeros, no accediendo a las peticiones que se le han hecho en favor de ciertas dispensas.

Enloquecida una mujer dió muerte a siete miembros de su familia y se suicidó

PITTSBURGH, diciembre 24. (AP).— Esta noche están los niños de una parroquia local con sus sotanas rojas y sus sobrepellices blancas, asistiendo a la Misa del Gallo, pero falta el pequeño Bobby Dempsey. Yace cadáver junto con su padre y tres hermanos en una casa mortuoria a corta distancia, y su madre, que no sabe aún la terrible noticia de la completa desaparición de su familia, se halla en un hospital.

El final de esta familia de recursos modestos ocurrió en su propia casa, situada frente a la iglesia, en las primeras horas de la madrugada de ayer.

Mrs. Kethryn Schoch, hermana del padre de Bobby, había llegado con algunos regalos, para perturbada por la muerte del único hijo que tenía, cosa que que ocurrió recientemente, perdió la razón y dió muerte a sus familiares cuando dormían. Después se privó de la vida ingiriendo un veneno.

Mas tarde, los detéctives se enteraron de que Mrs. Scoch había realizado un viaje de 240 millas en automóvil para anquilar a la familia después de dar muerte a su hermana en Dunkirk, Nueva York.

De las ocho personas que constituían la familia, solamente se ha salvado Mrs. Dempsey, a pesar de haber recibido un tiro en la cabeza.

El Padre Aygust Schoppel, párroco de la iglesia católica de Santa Teresa, administró los últimos sacramentos a las víctimas en la madrugada del domingo.

VIDA MUNDIAL

Por TIBURCIO CASTAÑEDA

Las mujeres de Turquía se ha modificado notablemente desde qu han obtenido una completa igualda civil con los hombres.

KEMAL Bajá, el Jefe de Turquía desde que fué nombrado Presidente, puede decirse que ha ennoblecido a la mujer turca en todos sentidos, tanto física como moralmente.

Por el voto de la Gran Asamblea de Turquía, los artículos 10 y 11 de la Constitución turca han sido modificados muy recientemente para permitir a las mujeres que voten en las elecciones legislativas y puedan llegar a ser Representantes, es decir, Diputados, en el Parlamento nacional.

Respecto al voto de la mujer turca hay que decir, sencillamente que lo tenía; pero se ha concedido a las mujeres de más de veintiún años, antes sólo los hombres poseían voto, y era a la edad de dieciocho años, pero ahora se ha fijado el voto para ambos sexos a la edad de veintiún años, lo cual quiere decir que mujeres y hombres tienen una completa igualdad política.

De ese modo las mujeres de Turquía, que antes de que Kemal Bajá hubiese sido Presidente y Jefe de Turquía eran simplemente odaliscas, cuando más, han logrado un gran triunfo no sólo para Turquía, sino en general para las mujeres de Asia que de esa manera han pasado rápidamente de la esclavitud a una completa libertad.

Hay que decir que ese Jefe de Turquía Mustafá Kemal Bajá, en los once años últimos de su Gobierno de Turquía ha arrancado a su conciudadanos de la vileza en que vivían y han penetrado los efluvios nobles de la perfección física y moral, que son privilegio de la civilización.

En lugar de asomarse las mujeres turcas a las ventanas, cubierta la cara y el cuerpo con tupidos velos, salen a la calle desveladas y hacen sus compras y pasean si les viene en ganas.

En el poco tiempo que lleva Kemal Bajá de Jefe de Turquía, puede decirse que ha transformado profundamente aquel país, que estaba completamente aislado, pero desde hace ocho años puede ostentar su Parlamento, en cuanto a la política y una mayor disposición para el trabajo en hombres y mujeres.

A los colegios y a las universidades que se han creado en Turquía desde el advenimiento de Kemal Bajá, acuden tanto las mujeres como los hombres

Quizás hayan exagerado sus tendencias los hombres que quieren ser profesores en las aulas modestas de la primera enseñanza y en las difíciles del doctorado y pugnan en su propósito de adelantar en las profesiones liberales.

Desde 1930 las mujeres de Turquía tienen también voto en las elecciones municipales; y algunas de ellas han llegado a ser alcaldesas y consejeras municipales.

Desean las mujeres de Turquía poseer todos los derechos civiles, lo cual es muy natural dentro de su reconocimiento por los hombres de su capacidad.

Hace cuatro años que las mujeres turcas quisieron que hubiese más de un partido político, cosa que no había sucedido, pues la lucha estribaba en las personas, pero no en partidos políticos, y Fethis Bey, que es ahora embajador de Turquía en Londres, fué llamado desde París a Turquía para crear un partido político liberal para oponerse a otro partido político en las elecciones.

Pero se vió bien pronto que Turquía no estaba todavía preparada para hacer elecciones sin un jefe avezado en tales empeños.

Y lo que se logró fué la disolución del Partido Liberal después de tres meses de existencia.

Desde entonces sólo se permite la existencia del Partido Republicano y ese núcleo es el que rige.

De suerte que cuando se celebren elecciones en Turquía en el próximo mes de Enero o quizás en Febrero, dícese que algunas mujeres serán candidatas y se asegura que, por lo menos, una de ellas será elegida para un puesto del Gobierno.

R. Mac Donald está perplejo con un regalo

Le enviaron un antílope desde el Africa del Sur y no sabe qué hacer de él

LONDRES, Dic. 24 (AP)—El Rey Jorge dedicó el día de hoy a hacer regalos a los sirvientes de Palacio, reunidos alrededor de un hermoso árbol de Navidad en Sandrigham, mientras el resto de Inglaterra goza del tiempo más benigno en esta época durante muchos años.

Los observatorios no han anunciado nieve en ninguna región de las Islas Británicas, pero se espera que mañana habrá niebla en esta capital.

Mientras la familia real, con excepción del Duque de Gloucester, que se halla en Nueva Zelandia, estaba congregada alrededor del árbol de Navidad en Sandrigham, el primer ministro MacDonald se encontraba resolviendo uno de los problemas más espinosos que se le han presentado en muchos años, en su retiro escocés.

Sir Abe Bailey le envió un antílope de Sur Africa a Lessiemouth como regalo de Navidad. El primer ministro, que esperaba pasar el día en el course de golf, se quedó en su residencia, suponiéndose que trate de decidir lo que ha de hacer con el animal.

Por otra parte, el superintendente William Cole, encargado de la seguridad personal del Rey Jorge y de la familia real, se retiró del cuartel de la policía metropolitana, seguro de que a SS. MM. no les ha de ocurrir ninguna novedad. Hoy fué recibido por los Reyes, quienes le concedieron la Orden Victoria. Cole ingresó en la policía en 1901, a los 19 años de edad.

EN LIBERTAD UN ACUSADO

SAN SALVADOR, diciembre 24. AP.—Procedente de Nicaragua ha llegado el militar salvadoreño Gabriel Castillo, capitán de la Guardia Nacional nicaraguense que se encontraba detenido en la cárcel de Managua como conspirador contra el Presidente Sacasa, quien le ha concedido la libertad.

La lucha armada como instrumento de política, que lleva a los pueblos al homicidio, es condenada por el Papa

En su mensaje de paz con motivo de la Nochebuena, en que se conmemora el nacimiento del Hijo de Dios, el Pontífice pretende afianzar la concordia y la tranquilidad mundiales

VATICANO, Dic. 24 (UP)—Atronados los oídos por «la voz confusa y extendida de la guerra», el Papa, en un mensaje de paz emitido esta Nochebuena, hace un llamamiento para afianzar la tranquilidad y la concordia entre los pueblos, demandando del Todopoderoso que confunda a las naciones que han caído en a mania del homicidio yel suicidio, por hacer de la lucha armada instrumento de su política. La voz del Santo Padre, temblorosa en la emoción, dirigióse a los cardenales de la Curia, recordándoles que en un día como éste los ángeles cantaron al Salvador la noche de su nacimiento en la Cuna de Nazareth:

«Paz en la tierra a los hombres de buena voluntad», y dijo que jamás en la historia de los pueblos, más necesitados se hallará el mundo de las preces en favor de que se afinque el amor entre los hombres.

Duro el rostro y la expresión fuerte, el Papa emitió condenación para aquellos que «prefieren la guerra a la paz, por el fenómeno que advertimos de la manía al suicidio y al homicidio», pero la expresión adusta se iluminó al cerrar su homicilia con las palabras:

—«¡Paz! ¡Paz! ¡Paz!»

Expresó inquietud acerca de la crisis que aflige al mundo en el orden económico y satisfacción por el elevado espíritu religioso mostrado en los Congresos Eucarísticos de Buenos Aires y Melbourne, porque «la beata pacis visio» (la bendita visión de la paz), se derramó sobre la Tierra como bendición y reflejo de los Cielos sobre este mundo miserable».

Dijo que había motivos de consolación muy elevados, que hacían concebir esperanzas de que el Dios Unico que nos contempla, tiene piedad hacia las perversas criaturas de la Tierra, aludiendo, aparentemente, al ateísmo y al paganismo que se ha advertido entre las naciones en los últimos tiempos.

Considerábase que el Papa haría referencia a los males que afligen a España, Rusia y México, pero debido a la presencia del Embajador español, Pita Romero, omitió en su sermón toda referencia a las calamidades que abruman a esas naciones.

El Santo Padre recibió hoy una suscripción que entre los católicos hiciera el «Osservatore Romano», por valor de 100.000 liras ($7.600), para sus caridades privadas.

FRANCIS BROWNING, HA CONTRAIDO NUPCIAS

NUEVA YORK, diciembre 24. AP. «Melocotoncito» Frances Browning, que dijo tener 24 años y el empresario teatral Bernard J. Hynes, contrajeron hoy matrimonio, en el Condado de Eastchester. Hace pocas semanas habían anunciado su compromiso matrimonial.

Conmutaron la última pena a Mlle. Nozieres

Esta joven francesa había sido condenada por haber envenenado al propio padre

PARIS, diciembre 24. (AP.).—El Presidente Albert Lebrun ha conmutado la sentencia de muerte que habían impuesto los tribunales a la joven Violette Nozieres como autora del envenenamiento de su padre.

El Presidente accedió a las súplicas de la madre de Violette que, después de condenar el crimen de su hija, pidió al jefe del Ejecutivo que perdonara a su hija en memoria a su padre, que era maquinista ferroviario y había manejado en una ocasión el tren Presidencial.

La pena de muerte de guillotina para la joven de diecinueve años ha sido conmutada por la de cadena perpetua.

Mme. Nozieres insistió en lograr el perdón de su hija a pesar de haberse probado sobradamente durante la instrucción de la causa que también había tratado de matar a la autora de sus días, al objeto de heredarles.

Entrarán los Estados Unidos en 1935 ejecutando un plan amplio de construcción aérea

Los proyectos encaminados a la movilización industrial en Norteamérica serán estudiados por el Congreso, además de la atención que le prestan Roosevelt y sus comisionados

WASHINBTON, diciembre 24. (A. P.).—De acuerdo con los proyectos de Harry H. Woodring, la aviación norteamericana emprenderá el año de 1935, ejecutando un amplio plan de construcciones aéreas, para ganar la hegemonía aérea en favor de los Estados Unidos. Ya se han situado los pedidos con la «Douglas Airoraft», de Santa Mónica, California, para la construcción de 71 aviones de observación, con un costo de $1.655.394, quedando sólo otro más para completar el programa de $10.000 000 de 1934.

Para fines de este año, habrán sido colocados pedidos para 362 aviones de combate, y a principios de un año se comenzarán a situar el programa para el aumento de 800 máquinas, con el fin de dar a la aviación militar 2320 máquinas de servicio.

También se han colocado algunos pedidos para aviones de bombardeo, algunos de los cuales poseen un radio de acción de 220 millas.

Los contratos son para más de 800 aviones, pero hay que contar los reeplazos con lo cual sólo quedarán reducidos esos pedidos a los ocho centenares referidos.

ESTUDIARAN LOS PROYECTOS DE MOVILIZACION INDUSTRIAL

WASHINGTON, diciembre 24. (A P.).—Durante este invierno, conforme declaró hoy el Senador Clark, la comisión que preside el Senador Nye acometerá el estudio de los planes de la movilizacion industrial, existiendo ya los anteproyectos para la movilización del trabajo, de la industria, y la censura de prensa, con ciertas limitaciones, por lo cual las facultades dictatoriales del ejecutivo quedarían en cierto modo reducidas.

A la vez, se estudian los proyectos que se pondrán en vigor en evitación de lagio en ieempos de guerra. Se cree que la Comisión Baruch, nombrada por el Presidente, habrá de colaborar con el grupo del Congreso.

Aseguran que en Albania no hay revolución

Se trata sólo—dice—de que se desluzcan todas las fiestas de homenaje al Rey Zog

TIRANA, Albania, Dic. 24 (AP).—Acusando a los periódicos griegos de que intentan deslucir las fiestas que se celebran con motivo del décimo aniversario de la proclamación del Rey Zog, el Gobierno de Albania ha desmentido hoy las noticias relativas a un levantamiento en el país.

Prevalece completa tranquilidad en todo el territorio, dice un comunicado oficial del departamento de Estado.

Las noticias relativas a un levantamiento en la región de Dibra y que 2000 personas marchan sobre la capital, publicadas por el periódico «Kathimerina» de Atenas, han sido terminantemente desmentidas.

El periodico de Atenas dice que viajeros que llegaron recientemente de Albania, informaron que los revoltosos están dirigidos por varios ex oficiales del Ejército al mando del ayudante de campo del Rey. Agregaron que la ley marcial se había declarado en el reino y que se había ordenado la movilización de las fuerzas militares.

Hoy se celebran fiestas en conmemoración del décimo aniversario de la proclamación del Rey Zog.

Altos personajes de Rumanía hacen esfuerzos para que la Lupescu salga de dicho país

Se afirma que el Rey Carol está dispuesto a entregar a su **amiga** Magda una importante suma de dinero y a pasarle una pensión vitalicia si accede a vivir en el extranjero

VIENA, Dic. 24 (AP)—Las noticias confidenciales recibidas por las legaciones extranjeras en esta capital revelan que se están haciendo esfuerzos por altos personajes de Rumania al objeto de inducir a Magda Lupescu a que abandone el país.

El Rey Carol, según se dice, está dispuesto a entregarla una importante suma de dinero así como a pasarle una pensión vitalicia en el caso de que acceda a vivir en el extranjero.

Día y noche, la Lupescu está guardada por detéctives, pues se teme que su vida corra peligro a manos de los oficiales del ejército y otros elementos que creen que su estancia en el Reino perjudicada al Rey y a la nación.

En vista de la reciente actitud del Rey de Inglaterra, que no invitó al Rey Carol ni a su hermana, la exreina Isabel de Grecia, a la boda del Duque de Kent y de Marina de Grecia, los exprimeros ministros Julius Maniu y Vaida Voevod, que han sido siempre enemigos declarados de Madame Lupescu, están más deseosos que nunca de que abandone el territorio nacional.

Los exprimeros ministros, que siguen siendo poderosos factores en la política del país, declaran que el pueblo rumano desea una verdadera Reina y no una segunda Madame de Maintenon o una Madame de Pompadour, favoritas, respectivamente, de los Reyes Luis XIV y Luis XV de Francia, con quienes comparan a Madame Lupescu, arguyen que Rumania y la presente dinastía están perdiendo prestigio en el extranjero a causa del boycot del Rey por otros jefes coronados de Europa.

Desean preparar el camino o bien para el matrimonio del Rey Carol, con una verdadera princesa real como Ingrid de Suecia, o para la reconciliación entre Carol y su exesposa Elena. Supónese que la Princesa Elena estaría dispuesta a regresar al lado de Carol y ser Reina de Rumania con tal de que el Rey renunciara para siempre a Madame Lupescu y le devolviera los derechos que tenía antes del divorcio.

No hace mucho tiempo el Rey Carol sancionó todos los arreglos que el Gobierno había hecho para que la Lupescu saliera de Rumania y viviera en Francia, donde Madame Zizi Lambrino y un hijo de Carol de 15 años de edad, se encuentran viviendo con una pensión anual del Gobierno rumano. Madame Lambrino fué esposa morganática del Rey Carol.

Mientras tanto, Madame Lupescu continúa viviendo en una residencia palaciega que le compró el Rey Carol en un elegante suburbio de Bucarest, no lejos del Hipódromo.

El Congreso francés dió ayer su aprobación a los presupuesots nacionales

PARIS, diciembre 24. (AP.).—Las dos Cámaras del Parlamento han aprobado los presupuestos para el próximo año.

Importan los gastos 47,817.011.976 francos y los ingresos 46,991.968.727, con un déficit por tanto, de cerca de mil millones de francos.

Los jefes políticos consideran que la victoria que ha obtenido el Primer Ministro Pierre Etienne Flandin, logrando la aprobación de los presupuestos antes de la Navidad, es de la mayor importancia.

Después de aprobados los presupuestos, las Cámaras acordaron suspender las sesiones hasta el día 8 de enero.

Millares de peregrinos del mundo entero acuden en peregrinación a Belen de Nazareth y a Jerusalem

Sobre el altar mayor de la Iglesia de Belén fué iluminada eléctricamente una estrella sobre una magnífica imágen de talla del Niño Jesús, mientras se anunciaba la Buena Nueva

BELEN DE NAZARETH, martes, 25 de diciembre. (AP.).—Esta histórica ciudad, en donde naciera el Redentor del mundo, está celebrando, con asistencia de millares de peregrinos del mundo entero, un año más de la Natividad, tanto aquí como en Jerusalén, que dista de esta ciudad ocho millas. A las doce de la noche en punto (cinco de la tarde hora de La Habana), se iluminó, eléctricamente, una estrella sobre el altar mayor de la Iglesia de la Natividad, revelando una magnífica figura de talla, del niño Jesús.

Las campanas lanzadas en aleluya, anunciaron al mundo, que transcurría otra Natividad. El Patriarca Latino, poco antes, había celebrado oficios de vísperas en aquel mismo paraje, imponiéndose las casullas de deslumbradora pedrería.

La procesión tuvo, también, la prestancia de las ceremonias más grandiosas de la Cristiandad. El Patriarca Latino, luego de la procesión, dirigióse al altar de la gruta, descorriendo la cortina en que aparece el Niño Jesús, revestido de las ricas telas del Cercano Oriente.

También la misa tuvo la grandiosidad del rito exótico, entonando los fieles los aleluyas rituales.

La multitud, fuera del templo, también se unió a los cánticos.

TRES MISAS DIJO, ANOCHE, EL SANTO PADRE, PIO XI, EN LA CAPILLA PRIVADA DEL VATICANO

CIUDAD VATICANO, diciembre 24. (AP.).—Con la humildad del menos importante de los sacerdotes del Cristianismo, el Príncipe de los Pontífices dijo hoy, por la noche, en la capilla privada del Vaticano, misa, comulgando en el silencio más absoluto, con el Redentor, en presencia del Cuerpo Diplomático y la alta jerarquía.

Dos veces más ofició S. S.; mañana, pasará el día en absoluto reposo, no concediéndose audiencia a nadie.

ENVIARON UNA BOMBA POR CORREO AL SECRETARIO DE LA GUERRA DE GRECIA

ATENAS, diciembre 24. (AP.).—El Secretario de la Guerra, George Kondylis, confirmó hoy la noticia de que había recibido una bomba por correo. Dijo que con anterioridad llegó a sus manos una carta anónima concebida en términos amistosos, en la cual se le comunicaba lo qué contenía el paquete.

No se ha podido saber el motivo de qué se enviara la bomba al Secretario de la Guerra, aunque se recuerda que Kondylis había indicado recientemente, que era partidario del establecimiento de una dictadura en Grecia.

M.E.C.D. 2016

No publicaremos ningún trabajo que no sea realizado por nuestros fotógrafos, que estarán debidamente identificados con el carnet del Diario de la Marina

DIARIO DE LA MARINA

HABANA, MARTES, 25 DE DICIEMBRE DE 1934

SUPLEMENTO DIARIO EN ROTOGRABADO; DE ACTUALIDAD MUNDIAL TELEFONO M-3775

JURADO integrado por funcionarios que asistió al Sorteo Extraordinario de Navidad a beneficio del Patronato de Colonias Infantiles. Presidió el acto el doctor Alejandro Herrera Arango, Director de la Renta de la Lotería (Foto D. M.)

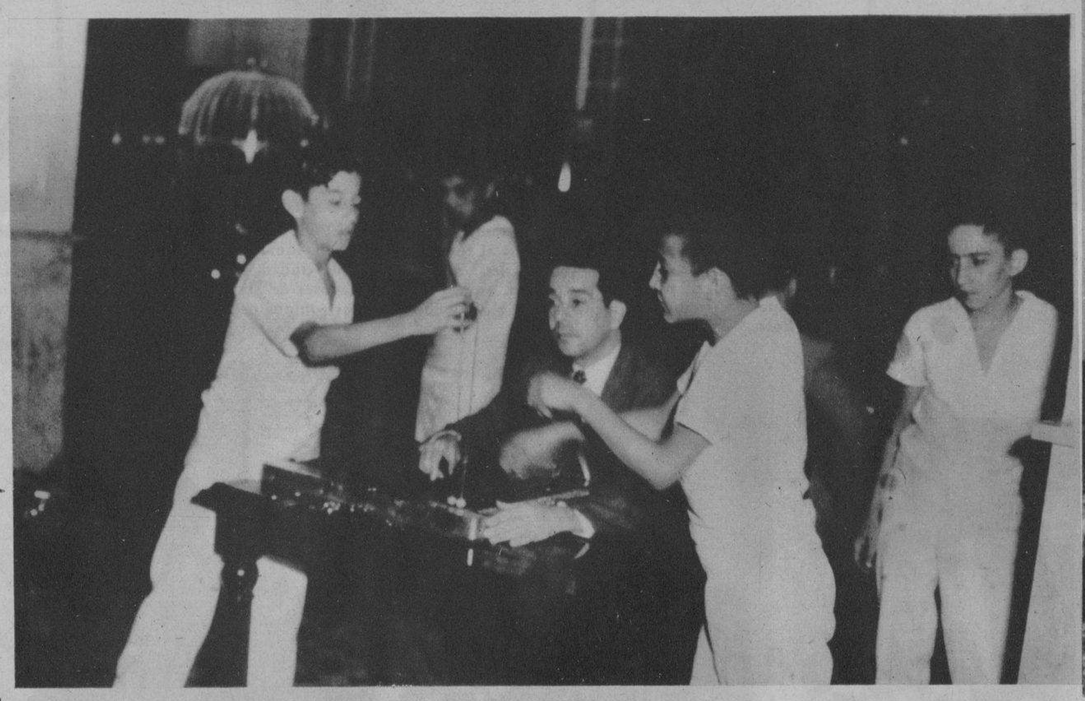

FUE UN momento de expectación. El público que asistió al Sorteo Extraordinario de Navidad a beneficio del Patronato Nacional de Colonias Infantiles se encuentra expectante, mientras el niño que canta los premios lanza al aire con su vocecita el ansiado el "Premiado en 250. 000 pesos". Un murmullo invadió la amplia sala donde se hallaba congregado el público. El número que salió fué el 23.236. ¿Bonito, verdad? (Foto D. M.)

EL ILUSTRE jurisconsulto doctor Antonio Sánchez de Bustamante, llegó a la Habana después de haber estado viajando por las capitales de Europa. Lo acompaña el Dr. Musso, un distinguido abogado adscripto al bufete del gran internacionalista. Amigos y familiares acudieron a los muelles a darle la bienvenida (Foto D. M.)

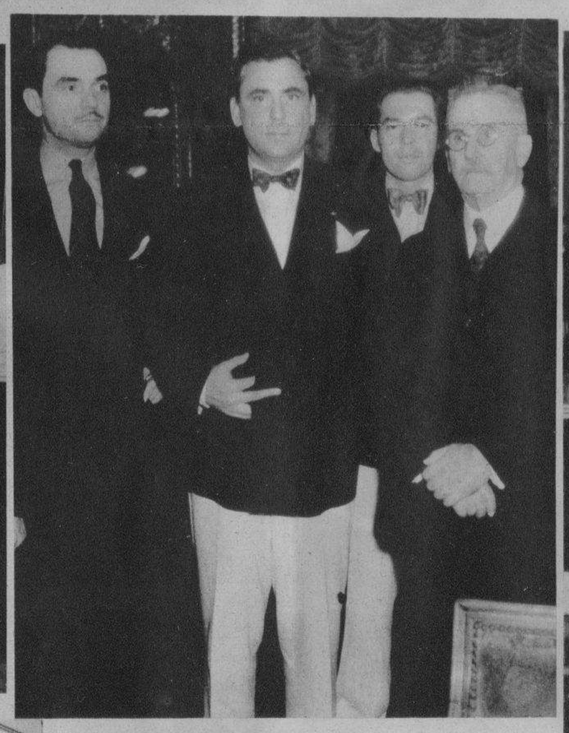

UN DIPLOMATICO.—A bordo del vapor "Oriente" llegó el viernes a la Habana el Excmo. Sr. Ministro de Checoeslovaquia en Cuba, Ferdinad Veverka. Al muelle acudieron a darle la bienvenida el Cónsul de ese país en esta ciudad, señor Aquiles Martínez; el señor M. R. Maran y otros distinguidos caballeros (Foto D. M.)

LOS ABOGADOS que tienen a su cargo la defensa de los acusados en la causa del contrabando de la dinamita, efectuado hace meses en la playa de Cojimar, causa conocida por el caso de la lancha "Chichí". El juicio dió comienzo ayer, ante la expectación del público que presenció el inicio de esta importante causa (Foto D. M.)

GRUPO de alumnos de las Escuelas Pías de la Habana que tomaron parte en la interpretación de los "Retablos de San Pompilio", biografía escénica de San Pompilio María Pirrotti, sacerdote escolapio que acaba de ascender a los altares. Esta gran fiesta se efectuó ayer, sábado, en el Teatro Auditorium, del Vedado (Foto D. M.)

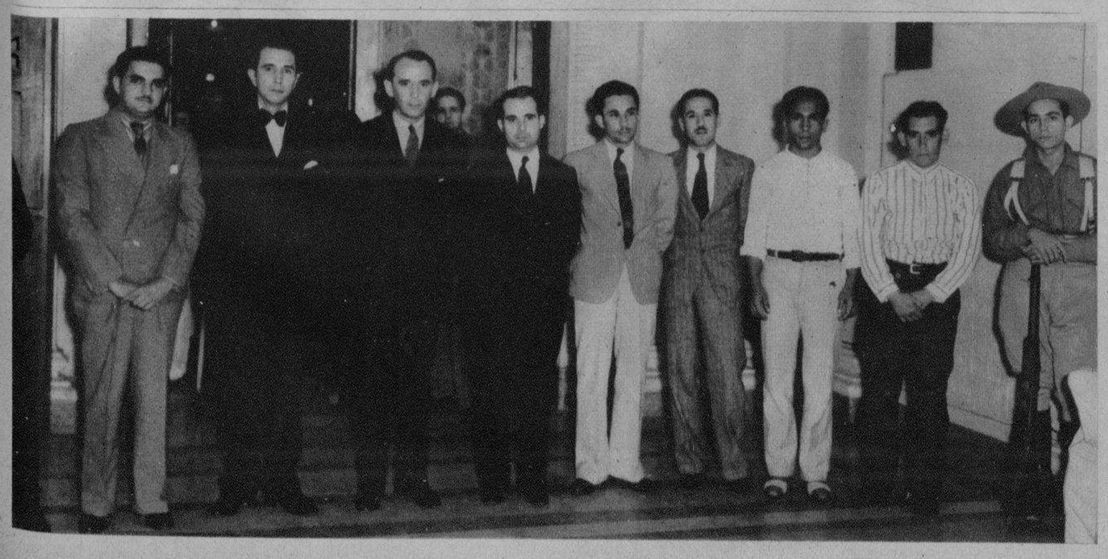

LOS PROCESADOS en la causa por el desembarco de dinamita por la playa de Cojimar. Son ellos, Prudencio y Raúl Gutiérrez Sánchez, Alfredo Enrique Nogueiras, Gerardo Hevia, Martín Rodríguez Pérez, Jesús Faut, Roberto Ponce y Manuel Reigosa. La vista dió comienzo ayer (Foto D. M.)

MADRE HERMOSA DEL AMOR! Una escena de la bellísima comedia "Retablos de San Pompilio", original del excelente comediógrafo José Sánchez-Arcilla, estrenada el sábado, en el Teatro Auditorium, en la fiesta literario-musical organizada por las Escuelas Pías de la Habana para solemnizar la reciente canonización de San Pompilio María Pirrotti. Aparecen en la foto Eduardo Bouquet, Alberto Pau y Juan Friguls (Foto D. M.)

M.E.C.D. 2016

HIZO SU DEBUT.—¡Mira al pajarito! Listo. Dice el "cameraman" a este tierno niño de dos meses de edad, que posó por primera vez para el fotógrafo. El es hijo de la famosa y gentil artista de la pantalla Sally Eilers, que aparece cargando en sus brazos a su hijo. El padre de la criatura, esposo de la artista, es uno de los principales directores de películas de Hollywood
(Foto Wide World)

DEPORTE DE INVIERNO.—Vista general tomada en el interior del Madison Square Garden, de New York, el máximo centro de los deportes de la gran ciudad, tal como aparecía con su piso cubierto de hielo, para que los jugadores de "hockey" tuvieran su match inaugural de la temporada. Ese día los equipos del New York American y el de Toronto libraron un interesantísimo encuentro, en el que venció el primero, por el score de 1x0
(Foto Wide World)

EN VENECIA.—En la poética ciudad italiana se encuentra actualmente el famoso diseñador de aeroplanos, José Bellanca. Lo vemos paseando en una góndola por el canal, en compañía de su esposa (Foto Wide World)

LA REINA de Inglaterra, famosa por su bondad y también por sus trajes de corte anticuado, aparece usando un nuevo sombrero con una plumita, al lado de su augusto esposo, el Rey Jorge V de Inglaterra y Emperador de las Indias. Ambos asistieron a la apertura del Instituto Real de Arte Británico
(Foto Wide World)

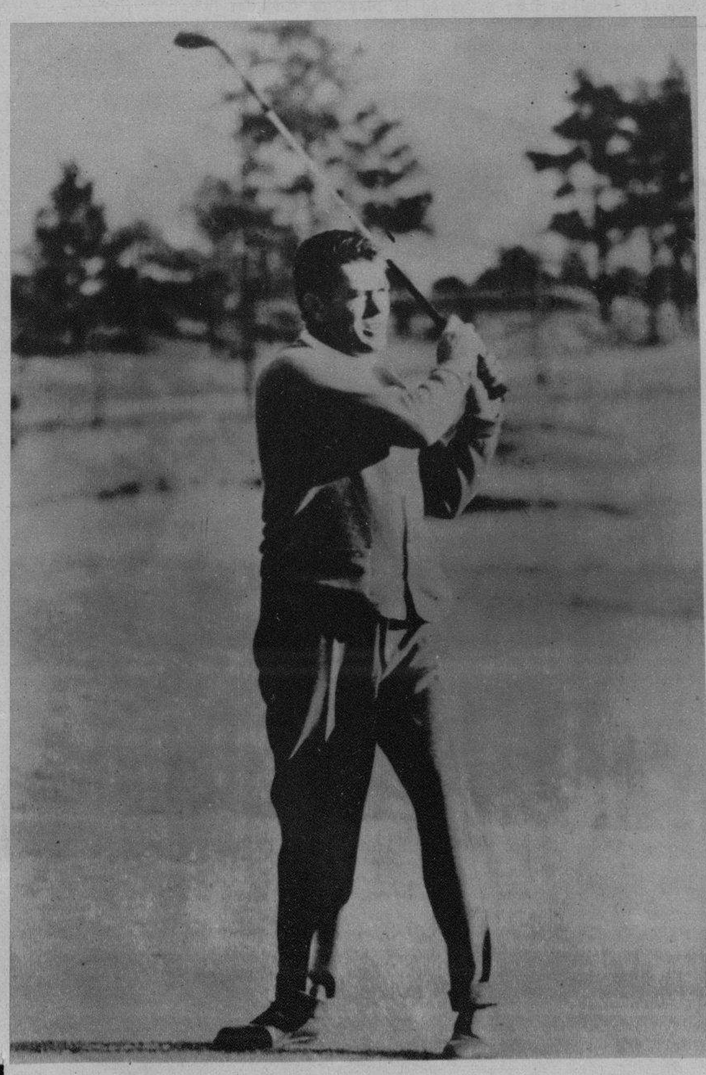

MIEMBROS de la Guardia Nacional de los Estados Unidos que están prestando servicios valiosos en la zona de Phoneix, en el Estado de Arizona, lugar donde se estableció recientemente la Ley Marcial debido a varios disturbios obreros ocurridos en la represa de Parker, en el Río Colorado (Foto W. World)

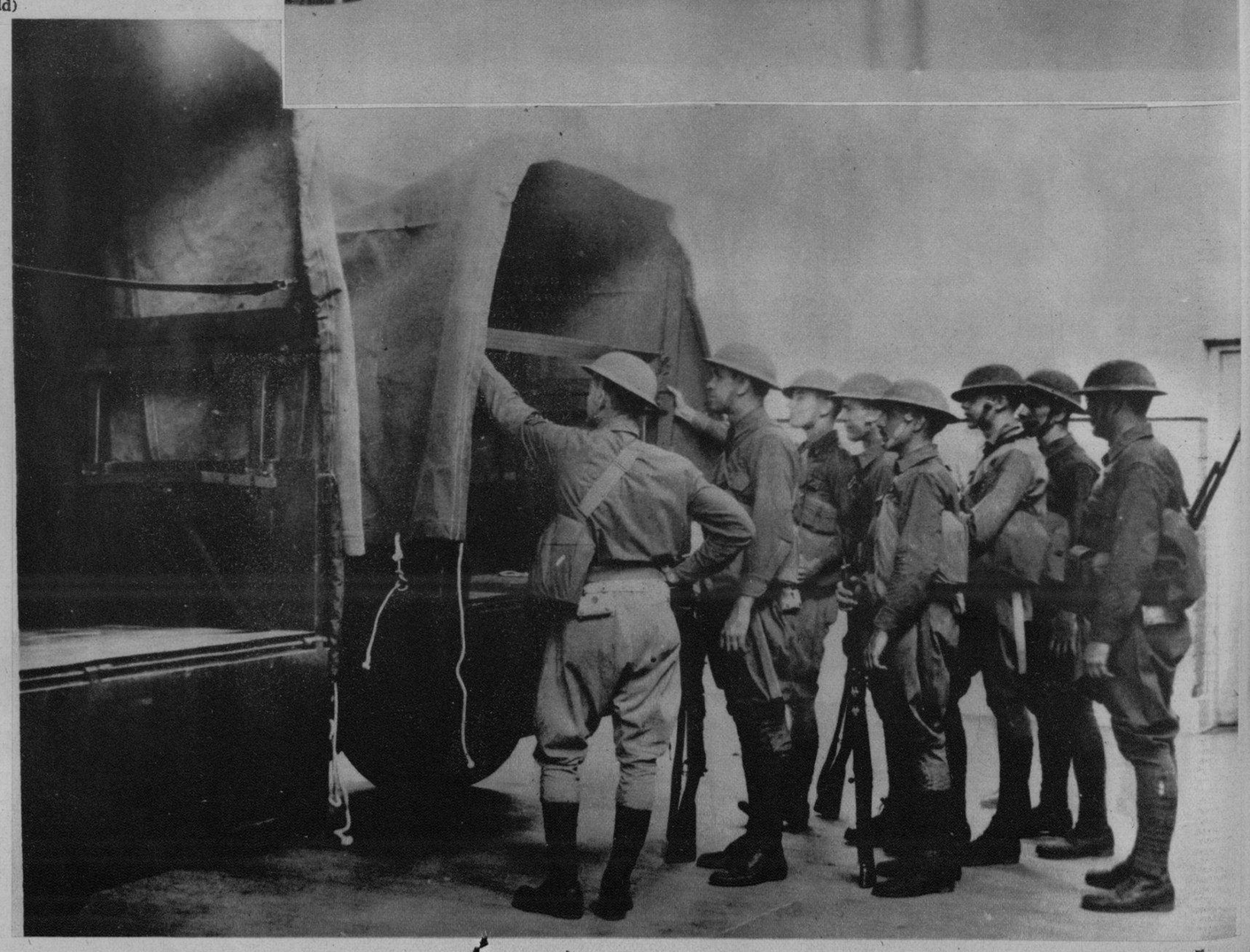

EL EX-CAMPEON del mundo de los pesos pesados, que abandonara la corona máxima del pugilismo, se muestra en esta foto al acabar de pegar con el "stick" de golf a la pelota. Gene Tunney, que se encuentra de temporada en Pinehurst, Estado de la Carolina del Norte, está considerado entre la afición golfística como un magnífico amateur
(Fotos Wide World)

M.E.C.D. 2016

HOMENAJE.—Una multitud recibió al famoso aviador Eddie Rickenbacker cuando llegó al aerodromo de Newark, Estado de New Jersey, después de haber rendido en 17 horas y 17 minutos el viaje de Newark a Miami y regreso. El "as" americano hizo la ruta en compañía de su esposa, estableciendo un nuevo record para la distancia (Foto Wide World)

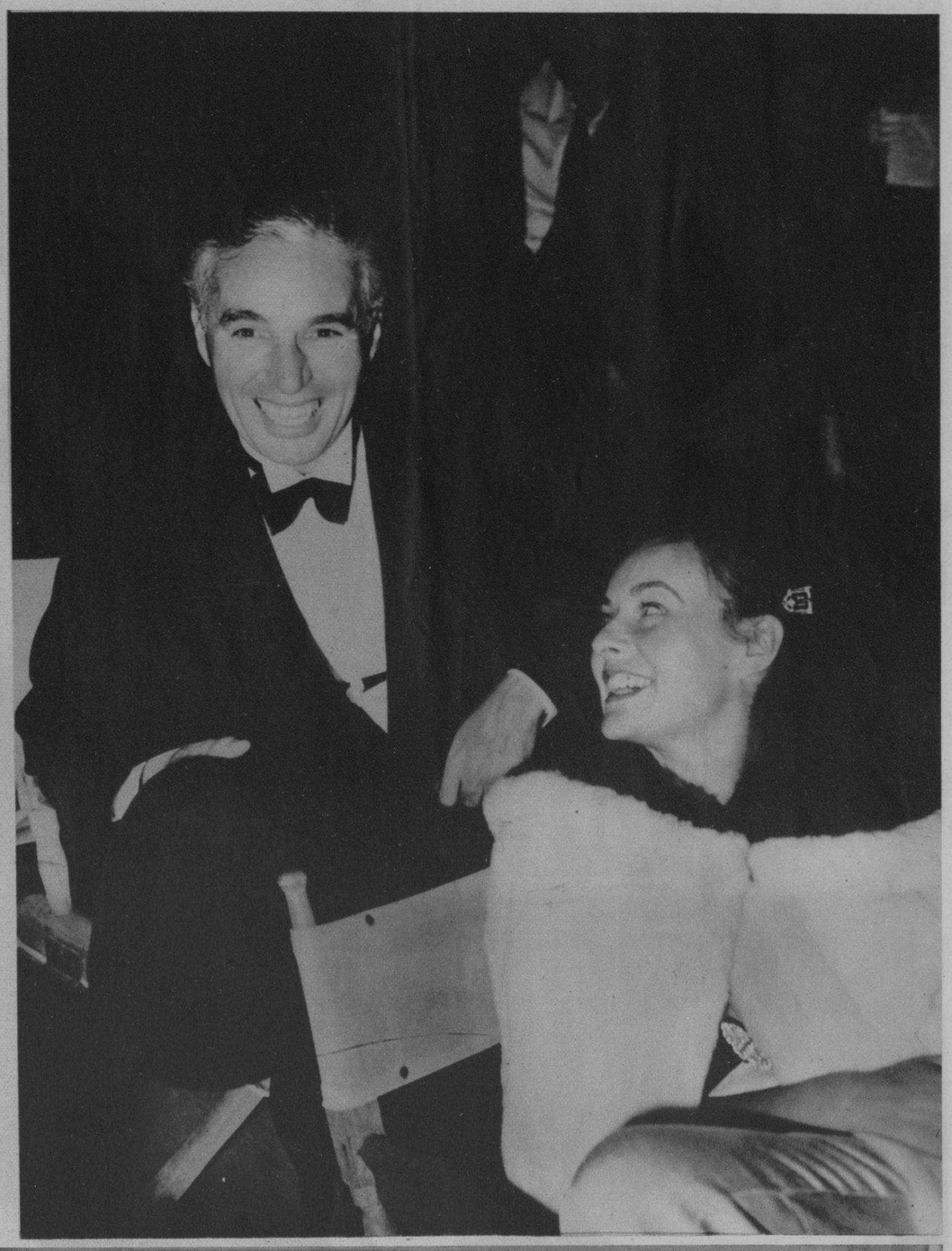

COMPAÑEROS.—Siempre juntos, en fiestas, restaurants, de compras, hasta en la Iglesia, aparecen Charlie Chaplin, "El Genial", con Paulette Goddard, aplaudida estrella del cine. Aquí aparece la feliz pareja asistiendo a una exhibición de una película en la mansión que posee en Hollywood el magnate del cine, Max Reinhardt (Foto Wide World)

ENSAYANDO.—Niñas asiladas en un Hospital de la ciudad de Surrey, en Inglaterra, se muestran especialmente para la lente del fotógrafo de nuestra Agencia Gráfica. ¿Qué están haciendo? Sencillamente ensayando los dulces y evocadores villancicos que cantarán la víspera de Navidad (Foto Wide World)

EL CAMPEON. — Bessie Curié, de la villa de Blue Earth, distrito de San Pablo, en el Estado de Minnesota, en compañía de su ternero de raza, ganador del Concurso Vacuno celebrado recientemente en la citada ciudad. El animalito en cuestión es todo blanco y pertenece a una raza muy apreciada: además es tan manso, como un manso cordero
(Foto Wide World)

No hay para mi un jabón tan perfecto como Hiel de Vaca de Crusellas, para mantener el rostro resplandeciente como pétalos de rosas.

Dolita Arencibia.

Las envolturas del Jabón de Hiel de Vaca de Crusellas, sirven para participar en el "Octavo Colosal Concurso JABON CANDADO."

ROMANCE. — Margaret Sullavan, una conocida y aplaudida artista de la pantalla, huyó de los estudios de Hollywood en compañía de su director y manager, William Wyler, en busca de un romance. Hacía sólo cuatro semanas que trabajaban juntos en la filmación de una película y, enamorados uno del otro, abandonaron el trabajo y se fueron a pasar la luna de miel a la pintoresca villa de Yuma, cercana a la ciudad del celuloide
(Foto Wide World)

M.E.C.D. 2016

CASIMIR INGLES Petronio SELECTO ENTRE LO SELECTO PÍDALO A SU SASTRE
Sobrinos de Nazábal
Murallo 70
Yimportadores de PAÑOS
Anuncios "VICTORIA" • U-5298 • HABANA

EN LOS AMPLIOS dormitorios, frescos y ventilados, reposan los niños de la Colonia Infantil, enclavada en la pintoresca villa de Cojímar (Foto D. M.)

PARA SUS MUEBLES TUMBLER
EL PULIMENTO ULTRA-MODERNO PARA LA MUJER MODERNA

EN LA TERRAZA ventilada de la Colonia Infantil de Cojímar sirve a la hora de la merienda de lugar obligado de reunión de los niños que reciben instrucción en la Colonia (Foto D. M.)

CUMPLE HOY la feliz edad de los 15 años la bella señorita Ofelia Ros, hija de Raúl Ros, el distinguido representante en la Habana de la Panamá Pacific Line. La gentil señorita se verá, hoy, pues, muy felicitada por sus muchas amistades (Foto D. M.)

LA PINTORESCA y hermosa playa de Cojímar es el balneario donde se solazan los niños de la Colonia Infantil. La presente impresión fotográfica ofrece al lector una vista de uno de los momentos en que un grupo de muchachos se proponen lanzarse al agua (Foto D. M.)

BODA.—El pasado dia 21 de los corrientes tuvo efecto en la Iglesia de Monserrate la boda de la señorita Carmen Pis y Ramírez con el conocido comerciante de esta ciudad señor Ramón Pis y Valdés. La concurrencia que asistió a la ceremonia fué numerosa y selecta (Foto D. M.)

ASPECTO que presentaba el público que asistió a la fiesta organizada por los RR. PP. Escolapios de Guanabacoa en el Teatro Auditorium, en el Vedado. Los alumnos del prestigioso plantel de enseñanza tomaron parte en la interpretación del Retablo de San Pompilio (Foto D. M.)

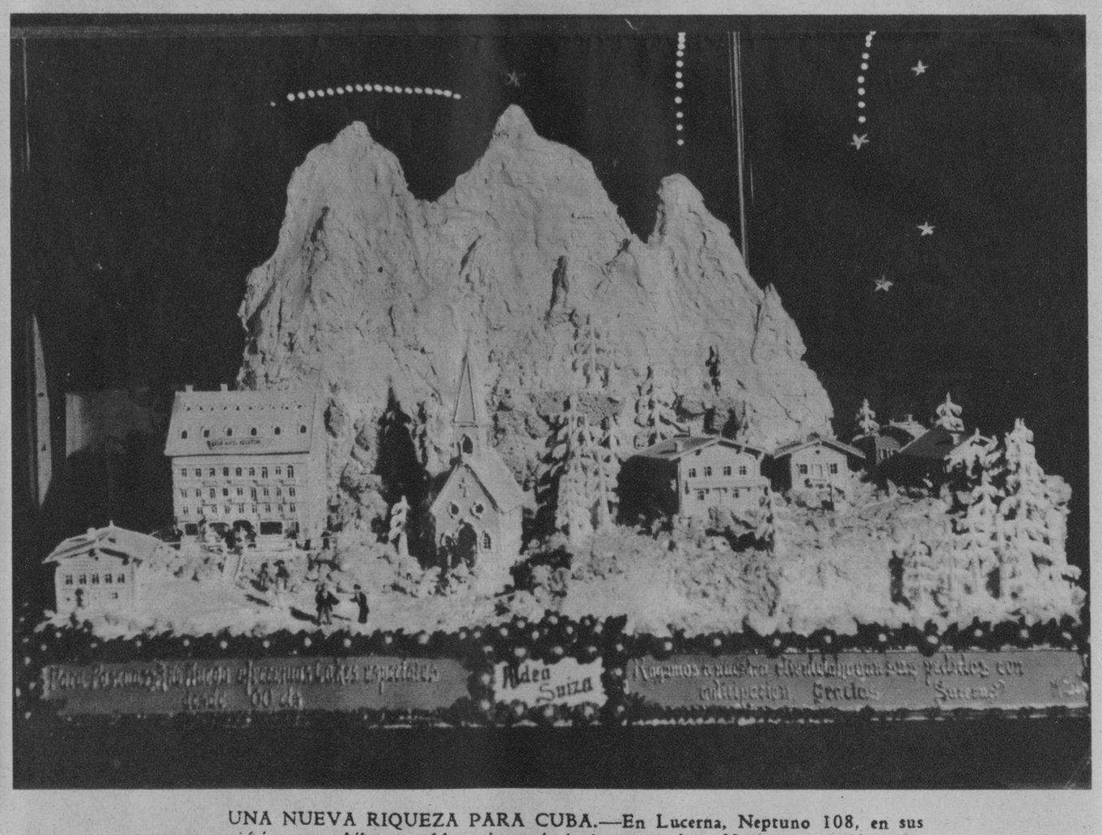

UNA NUEVA RIQUEZA PARA CUBA.—En Lucerna, Neptuno 108, en sus vidrieras se exhibe una aldea suiza todo hecho con azúcar. No hemos podido resistirnos a presentar a nuestros lectores este verdadero prodigio de ingeniería pudiéramos decir y de arte. (Propagandas Piñeyro). (Foto D. M.)

BODA DISTINGUIDA.—En la Iglesia de San Juan de Letrán tuvo efecto la ceremonia nupcial de la gentil señorita Esperanza Carricaburi y Martínez y el señor José Rubio Colomé, Inspector de Rentas de la Secretaría de Hacienda. Mostramos un aspecto de la solemne ceremonia (Foto D. M.)

UN CREALO O NO LO CREA.—Este cochino, aunque parece muerto, nunca fué sacrificado; está confeccionado con mazapán, caramelo, frutas y su sangre es puro ron criollo, y para colmo, hasta la fuente es de chocolate y crocante; no contiene desperdicio. Se venden en la Dulcería Lucerna, Neptuno 108. (Propagandas Piñeyro). (Foto D. M.)

M.E.C.D. 2016