1A SECCION

SERVICIO DE ASSOCIATED PRESS. Esta queda autorizada para usar nuestro servicio y noticias de información.

HILO DIRECTO CON NUEVA YORK

DIARIO DE LA MARINA

El DIARIO DE LA MARINA es el periódico más antiguo de Cuba. Fué fundado en el año mil ochocientos treinta y dos.

SERVICIOS ESPECIALES DE ESPAÑA

1A SECCION

AÑO CIENTO DOS.—NUM. 313 ACOGIDO A LA FRANQUICIA POSTAL LA HABANA, MIERCOLES, 19 DE DICIEMBRE DE 1934.—SANTOS NEMESIO Y DARIO TIEMPO PARA HOY: BUENO. PRECIO: 5 CENTAVOS

CONCENTRADA LA ATENCION POLITICA EN LA REUNION DE HOY EN LA FINCA DEL JEFE DEL ESTADO

Precio oficial de la carne: 13, 10 y 7 centavos

Liquidará el Gobierno de modo completo sus acreencias a los ex empleados de Comunicaciones

La Caja de Retiro de la Policía recibirá cada año la suma de $150,000. Se ratificará la plantilla de los empleados del Consejo de Estado. Nombrado otro Alcalde

CERCA de las tres de la tarde terminó la sesión del Consejo de ayer, que había comenzado antes del medio día.

La Secretaría de la Presidencia facilitó a los periodistas nota de los acuerdos adoptados, en la forma siguiente:

LIQUIDACION DE EX EMPLEADOS DE COMUNICACIONES

El Secretario de Comunicaciones dió cuenta al Consejo de las obligaciones y deudas del Estado, pendientes por distintos conceptos, entre las del personal que trabajó durante la huelga en el Departamento y otros. Discutido el asunto el Consejo acordó autorizar al Secretario de Comunicaciones para que designe una Comisión que informe al Gobierno todas las deudas pendientes con motivo del último movimiento huelguístico en el Departamento de Comunicaciones y muy especialmente a los empleados que trabajaron en sustitución de los que abandonaron el servicio. El informe deberá ser rendido en la mayor brevedad posible para la liquidación total de este asunto. Además el propio Secretario dió cuenta al Consejo de las obligaciones pendientes de su Departamento por transporte de correspondencia con el extranjero.

ALCALDE DE CIENFUEGOS

Se acordó designar alcalde de la ciudad de Cienfuegos al doctor José Antonio Cabrera.

El señor Cabrera viene a reemplazar al doctor Domingo Irisarri, que abandona el cargo.

RENUNCIA UNA PROFESORA

A propuesta del Secretario de Educación el Consejo designó profesor de la Cátedra C del Instituto de Segunda Enseñanza de Santa Clara al doctor Emilio Biosca y Girau, en lugar de la doctora Luisa M. Alvira que renunció la plaza.

SOBRE COMPAÑIAS DE FIANZAS

A propuesta del Secretario del Comercio se acordó ampliar hasta el primero de marzo de 1935 el plazo a que se refiere el artículo 2 del Decreto-Ley 467 de 7 de Septiembre de 1934 sobre Depósitos de las Compañías de Fianzas.

LA PLANTILLA DEL CONSEJO DE ESTADO

El Presidente del Consejo de Estado fué autorizado para subsanar la plantilla del personal de su Departamento, que a su juicio tiene algunos errores.

FONDO DE RETIRO DE LA POLICIA

A propuesta del Secretario de Justicia e interino de Gobernación Dr. Cárdenas el Consejo aprobó un proyecto de Decreto-Ley, disponiendo que del importe de las multas que impongan los jueces correccionales y municipales en funciones de correccionales y las Audiencias, se tome anualmente la cantidad de 150.000 pesos la que ingresará en el Fondo de Retiros y Pensiones de la Policía Nacional de la Habana, con destino al pago de las pensiones asignadas a los miembros, funcionarios y empleados de la referida institución y sus familiares.

IMPRESIONES

Doctor Roque E. Garrigó.

Cienfuegos.

Distinguido amigo:

¿Cree usted que la injusticia que recibe uno, aunque sea del grado de la que se hizo objeto al señor Pino, excusa que la prole se dé a colocar bombas y sembrar la muerte por doquier?

Porque yo estoy con usted en lo de que el Gobierno, inconscientemente, ha sido el mejor aliado que han tenido los comunistas, sindicalistas y comunoides de todo género. La Secretaría del Trabajo, como usted sabe, fué durante mucho tiempo el mejor bastión del comunismo organizado; allí las agrupaciones obreras, no ungidas y santificadas previamente por la Confederación, eran consideradas como organizaciones «amarillas», lindo nombre que se le suele espetar a los obreros organizados que no quieren ser instrumentos de ningún capitalismo, ni del blanco ni del rojo. Y así teníamos al Estado amparando a sus enemigos específicos, y volviendo la espalda a aquellos obreros que no aplican su condición de tales a destruir al propio Estado.

Y ¿qué decir del especial acogimiento con que se franquearon las puertas de la burocracia a los comunistas más distinguidos y notorios? ¿Y qué de la ayuda, en forma de destinos de los que no se trabajan, a todo aquel de quien se sospechase que sabía manejar la escopeta o colocar un niple con discreción, en vez de buscar acomodo a la oficialidad del disuelto Ejército Nacional, formada casi toda ella, no por niños sin obligaciones, sino por padres de familia con muchas obligaciones?

Sí, amigo Garrigó, el Gobierno ha incurrido en errores graves, errores de psicología casi todos, y de política, como ese que usted delata y del que han sido mártires los hombres de bien, y beneficiarios los mismos que le han declarado guerra a muerte. Pero ha tenido sus éxitos, que no se pregonan porque nadie quiere ser motejado de **apapipio** de una situación política que no muestra ningún afán por defenderse. En el orden moral puede tachársele de tímido, pero no de desfachatado; esto es, ha sacrificado el Orden a la Ley, y, a veces, más que a la Ley, a lo que la Iglesia llama respetos humanos. Ante un estado de violencia completamente nuevo en Cuba, que exige nuevos métodos y nuevas leyes, se aferró a los procedimientos antiguos; o, lo que es igual, al crimen anónimo y colectivo opuso el Derecho Procesal que no prevé el caso de una sociedad que se vuelve loca y en la que llegan a ser más y más poderosos los delincuentes que la policía, y en que aquéllos actúan en forma que hace imposible la condena como no fuere por convicción moral.

Pero nadie, que no esté cegado por la pasión, herido en sus sentimientos o intereses o que no sea un cínico podrá tachar de tiránico al Gobierno. Si acaso podrá acusársele de dejar a los enemigos del Estado ejercer la tiranía anárquica con que azotan al país.

No, amigo Garrigó, no hay excusas para el crimen; y a esas criaturas que ponen bombas a los dieciseis años no les mueve, créalo usted, la injusticia realizada en sus padres, pues no se explicaría entonces por qué otros niños, cuyos padres figuran en las nóminas del Estado, las ponen también.

Lo que sucede es que el arte de conspirar y de hacer revoluciones, a más de ser lucrativo e interesante, ya no es riesgoso. Porque ha de concederme usted una mínima cosa; y es ésta, que el Gobierno de Machado justificaba más que el actual los actos de rebeldía. Ya ve usted que es bien poco lo que le suplico que me conceda. Y ya ve usted que, ni por la magnitud ni por el número, los actos violentos contra Machado pueden compararse con los que se perpetran contra el Gobierno actual, no obstante ser menos ahora los desesperados, ya que hasta la situación económica es hoy mucho mejor que lo era en los años de la dictadura machadista. ¿Qué quiere esto decir? No sé si usted lo sabrá. Yo sí lo sé. Pero no he de decírselo porque no es bien que crezca el fardo de los odios que gravita sobre mí, sin utilidad ninguna para esta nuestra Patria infortunada, ya que mi pobre voz es en este desolado erial del patriotismo cubano **vox clamantis in deserto.**

De usted, affmo. amigo,

I. I. R.

La Condesa de Covadonga se halla en Miami

Estará varias semanas en dicha población. No quiso recibir a los periodistas

MIAMI, Florida, diciembre 18. (AP.)—Hoy llegó a esta ciudad la Condesa de Covadonga, procedente de Nueva York, en viaje a Cuba.

En el hotel donde se hospeda fueron informados los representantes de la prensa que la Condesa de Covadonga tiene la intención de permanecer en esta ciudad varias semanas. Con la Condesa han llegado once personas.

La bella dama cubana salió de París el 28 de noviembre después de un intento final y baldío para reconciliarse con su esposo, que abandonó sus derechos a la sucesión a la corona española para contraer matrimonio con ella.

La Condesa se negó a recibir a los periodistas a su llegada a Miami.

EL SALVADOR QUIERE QUE SE LE CONCEDA CUOTA AZUCARERA

SAN SALVADOR, dic. 18. (AP).—La Comisión de Defensa del Azúcar está gestionando del Gobierno de los Estados Unidos que fije cuota al azúcar salvadoreño, acción en la cual cuenta con el apoyo del ministro Corrigan.

E. U. protegerá a Filipinas mientras no tenga soberanía

En su lista de clientes ocupan el octavo lugar. Le compran muchos textiles

(Especial para el DIARIO DE LA MARINA.—Del «N. Y. Herald-Tribune»)

SHANGHAI, diciembre 18. (Por nuestro hilo directo).—El comercio americano con las Filipinas será protegido hasta que estas Islas figuren como nación independiente, después que el Presidente Roosevelt apruebe una Constitución filipina. Ello fué declarado hoy por el ex senador de Missouri, B. Hawes, autor del proyecto de ley original para la independencia de las Filipinas, a su llegada a esta ciudad, con rumbo para Manila.

Mr. Hawes estaba acompañado por Manuel Quezon, Presidente del Senado filipino, y quien, de acuerdo con lo pronosticado por Hawes, será el primer Presidente de la República filipina. Después que el Presidente Roosevelt apruebe la nueva Constitución, las Islas entrarán en un período de diez años de autonomía parcial, terminando en la completa independencia de las mismas, manteniendo los Estados Unidos sólo una base naval.

El ex senador declaró que se dirigía a Manila con el objeto de cooperar en la redacción de un Tratado comercial recíproco entre los Estados Unidos y las Islas Filipinas. En la lista de clientes extranjeros de los Estados Unidos, las Filipinas ocupan el octavo lugar y el primero en la compra de textiles de algodón. Mr. Hawes dijo que estaba muy interesado en la exportación de azúcar filipina a los Estados Unidos.

Un automóvil perseguido a balazo limpio

Dos señores que lo ocupaban fueron enviados al Vivac por no haber obedecido al policía

LOS señores Manuel Molina Rodríguez, vecino de 21 número 406, y Eduardo de la Torre González, abogado y con domicilio en Aguila número 50, fueron conducidos anoche a la Tercera Estación, en el auto F. K. 440, que conducía el primero.

El vigilante 2732 informó al teniente Pardillo, que actuaba de carpeta, que en ocasión de encontrarse registrando vehículos en la esquina de San Lázaro y Prado, ordenó al señor Molina que detuviera la marcha del vehículo que conducía, y lejos de obedecerlo se dió a la fuga, a su juicio con el propósito de rehuir el registro, por lo que con el rifle que portaba, hizo varios disparos al aire, hasta que logró darle alcance en la esquina de Cárcel y Prado, sin que ocupara arma ni explosivo alguno.

Informaron ambos señores que no había sido su propósito darse a la fuga, pero como el vigilante estaba ocupado en otros registros y no vieran que les hacía señal de parada, pensaron que podían continuar la marcha; pero que al darse cuenta de que eran perseguidos detuvieron la marcha, siendo entonces arrestados.

Se le dió cuenta al Juzgado de Urgencia número 1, con remisión de los acusados al vivac, pues el vigilante hizo constar que lo ocurrido motivó una grave alteración del orden público.

LOS TENEDORES DE LOS BONOS CUBANOS UNIDOS AL «COMITE PROTECTOR»

NEW YORK, diciembre 18. (AP.) Los tenedores de bonos de Obras Públicas del 5½ por ciento de la República cubana, con un valor nominal de 12.576.500 pesos, se inscribieron hoy en el Comité protector, del cual es presidente George L. Burnham, tesorero de la Aetna Insurance Company, de Hartford, Connecticut.

La nota dada en ese sentido por el Comité, que se formó a instancia del Consejo protector de los tenedores de bonos extranjeros, Inc., agrega que «hasta la fecha los gastos del Comité han sido menores de 500 pesos. Se pedirá a los tenedores de bonos que participen en los gastos indispensables, que en lo futuro sean proporcionados a los que se han realizado hasta ahora».

Asegurase que el Comité no se propone pedir el depósito de los bonos hasta que haya alguna necesidad, por ser «política del mismo que los tenedores de bonos los retengan y conserven en su poder».

El Jefe de la Vigilancia Nocturna Aduanera, preso

MIEMBROS de la Sección de Investigaciones detuvieron en la tarde de ayer al señor Edelmiro Hernández, Jefe de la Vigilancia nocturna de la Aduana de la Habana, por pesar sobre el mismo graves cargos.

Hernández fué enviado al Vivac a disposición de la Comandancia Militar.

Severo castigo para los que no acaten esta Ley

Los mataderos no podrán vender la carne de ningún modo a más de 14 cts, kilo

EL Consejo de Secretarios acordó ayer oficial y definitivamente el precio máximo de venta de la carne con arreglo a la tarifa previamente convenida por la Comisión designada por el Gobierno para estudiar tan importante cuestión.

A propuesta del Secretario de Comercio el Gabinete estableció la siguiente tarifa:

Carne de primera: 13 centavos.
Carne de Segunda: 10 centavos.
Carne de Tercera: 7 centavos.

También se acordó que los Mataderos y Encomenderos venderán el kilo de la carne a 14 centavos como máximo.

Las infracciones del anterior decreto-ley serán castigadas severamente.

Liquidación de azúcares el próximo día 20

Aplazarán las transacciones en caso de que no se liquiden todas las ventas de Dic.

NUEVA YORK, diciembre 18. AP. En una reunión celebrada en la Bolsa del Café y del Azúcar entre la Junta de Administración y los miembros del Clearing que tienen posición abierta en los contratos azucareros de 1934 se leyó una declaración de la Junta de Administración, explicando la situación que resulta de la posible carestía de azúcar disponible para entrega contra los convenios de diciembre de 1934, y la situación que de ello resulta. Concluye diciendo:

«He recibido, por tanto, instrucciones de informarle que de no liquidarse los contratos abiertos para diciembre de 1934, antes de las tres de la tarde del 20 de dicho mes, la Junta se propone suspender todas las transacciones en contratos azucareros de diciembre, requiriendo la liquidación de los mismos, haciendo una averiguación por la Comisión de Conducta de Negocios, o adoptar las disposiciones reglamentarias o bien las que discretamente crea conveniente la Junta».

LA MODIFICACION DE LA CONSTITUCION DA ORIGEN A UN ENREDO

El Secretario de Estado, doctor Cosme de la Torriente, hablando ayer en Palacio con los repórters, negó que el Gobierno hubiera modificado la Constitución de la República en cuanto a la detención de ciudadanos.

En la nota entregada a los periodistas sobre los acuerdos del Consejo del jueves pasado se hacía constar que el artículo 42 del Estatuto Constitucional había sido reformado en el sentido de que las detenciones de ciudadanos realizadas durante el tiempo de suspensión de las garantías individuales se prolongarían hasta el restablecimiento de dichas garantías.

Comentando este asunto poco después el Secretario de Justicia, doctor Raúl de Cárdenas, dijo que el Consejo no había podido modificar el repetido artículo 42 el jueves último, por haberlo hecho ya en marzo pasado.

—En todo esto se ha tirado una plancha—añadió.

AUMENTAN LAS EXPORTACIONES DE CRUDO DE CUBA A LOS ESTADOS UNIDOS

NUEVA YORK, diciembre 18. (AP) Las exportaciones de Cuba a los Estados Unidos, en azúcar, durante la semana que terminó el 15 de diciembre, continuaron extraordinariamente cuantiosas, de acuerdo con el informe de Lanborn & Company, los cuales las fijan en 97.414 toneladas contra 101.633, en la semana anterior. El promedio semanal para 1934 asciende ahora a 43.160 toneladas.

ALMUERZO HOMENAJE EN LA ESCUELA RURAL DE LOS «CUATRO CAMINOS»

AL mediodía de hoy tendrá lugar en la Escuela Modelo Rural del pueblo de Cuatro Caminos un almuerzo homenaje al doctor José Capote Díaz, Secretario de Educación Pública, al doctor Julio Quintana, Superintendente Provincial de Escuelas de la Habana, y a la señora Graciela Marín, Segundo Jefe de los Cuerpos de Seguridad de la República y Vicepresidenta del Ejecutivo Nacional del Partido Unión Nacionalista.

Se servirá un exquisito menú, y al acto habrán de concurrir los elementos más destacados de nuestro mundo educacional y las figuras más representativas del Nacionalismo.

Han sido especialmente invitados al mismo los distintos periódicos capitalinos.

No ha sido invitado el sector que acaudilla el Gral. Menocal a esa trascendental Asamblea

Se asegura que en ella se encontrarán representados todos los Partidos inscriptos y que pueden cooperar a la obra de Gobierno. Se abre una nueva posibilidad para el liberalismo

Coronel Batista

Dr. M. M. Gómez

Dr. Cuervo Rubio

Dr. de la Cruz

Coronel Mendieta

Dr. Torriente

Dr. de Cárdenas

Sr. J. L. del Pozo

DESDE hace algunos días la curiosidad pública se encuentra enfocada sobre la anunciada reunión —dos veces señalada y otras tantas diferida—que celebrarían el señor Presidente de la República; el coronel Fulgencio Batista; el señor Justo Luis del Pozo, Secretario sin cartera y Jefe del Partido Unión Nacionalista; el Secretario del Exterior, doctor Cosme de la Torriente; el Secretario de Justicia e interino de Gobernación, doctor Raúl de Cárdenas; el Alcalde de la Habana y Jefe del Partido Acción Republicana, doctor Miguel Mariano Gómez; el doctor Carlos Manuel de la Cruz, líder máximo del Partido Socialista y un representativo del Conjunto Nacional Democrático que preside el ex Presidente de la República, general Mario G. Menocal, cuyo nombre aún no señalaban las informaciones periodísticas.

La reunión tendría lugar en la finca del coronel Mendieta, en Hoyo Colorado.

Temario de la Asamblea

Se aseguraba que en la mencionada Asamblea—reunión de primates a la que se le consideraba de extraordinaria transcendencia — serían tratados a fondo los problemas de todo género que confronta el país y del seno de ella saldría un gabinete «legalista»—así lo denominaba nuestro fraterno colega «Avance»—por cuanto en el mismo estarían representados los partidos políticos inscriptos hasta el momento en el Tribunal Superior Electoral. También se aseguraba que el Partido Liberal, caso de que se decidiera a cambiar de nombre y emblema, formaría parte de dicho Gobierno.

Los problemas de orden público, también integraban el temario de la anunciada reunión.

Nuevo anuncio para hoy

Todas las noticias de tarde y noche de ayer convienen en asegurar que la Junta a que antes hemos hecho referencia, tendrá lugar hoy—definitivamente hoy—en la finca del coronel Mendieta, señalándose, además, que en cuanto a lo que se refería al Conjunto Nacional Democrático se estaban haciendo gestiones para que dicha colectividad designara su representación, cuya actitud, hasta el momento—ayer—parecía expectante.

No ha sido invitado el CND

Ya indicada la etapa final de la reunión, quisimos despejar la incógnita en cuanto a la actitud, que estimábase expectante, del Conjunto Nacional Democrático. Y anoche, ya un poco tarde, nos acercamos al doctor Gustavo Cuervo Rubio, de quien nos parece obvio destacar su especial significación de Vicepresidente de dicha entidad política y persona de la absoluta confianza del general Menocal.

—El Conjunto—nos informó el doctor Cuervo Rubio desconoce la reunión que se dice tendrá lugar hoy en la finca del señor Presidente de la República; por lo tanto, no ha sido invitado.

A trueque de ser indiscretos, preguntamos:

—¿Y caso de que fuera invitado el Conjunto a tomar participación en una junta del carácter y la trascendencia que se le atribuye a la que tendrá lugar hoy?

—Si así sucediera, el asunto sería llevado, como problema del Partido, a conocimiento y resolución del Comité Ejecutivo del mismo, pero...

—Pero, ¿qué, doctor?—insistimos rápidamente.

El doctor Cuervo nos responde llanamente:

—No... nada, que yo tengo mi opinión particular...

No quisimos reincidir por no caer en una impertinencia.

Y nos quedamos devanando cuál sería esa opinión de nuestro ilustre interlocutor... Suposiciones... Conjeturas. Al fin llegamos nosotros a la conclusión de que lo que quiso ocultar el doctor Cuervo en su «opinión particular» era que el paso había que pensarlo mucho.

La impresión en Palacio:

Anoche, en Palacio, según nos informó nuestro reporter, existía la impresión de que la mencionada junta tendría lugar hoy, en horas de la tarde.

OCUPACION DE ARMAS Y BALAS EN LAGUNAS 65

El capitán Miguel Angel Rodríguez, al mando de la Quinta Estación, ocupó esta madrugada en la casa Lagunas 65, letra A, siete rifles, y una canana con 83 cápsulas.

En dicha casa reside María Díaz Hernández, la que manifestó que las armas eran de la propiedad de Domingo Valladares González, vecino de Jovellar número 53, donde reside con su esposa Esther Romero.

Valladares que fué detenido, está además acusado de haber maltratado de obra, a su señora, causándole lesiones graves.

Con lo actuado se dió cuenta a la Comandancia Militar, remitiéndose al Valladares al Vivac.

SUMARIO DE ESTA EDICION

Actividades Obreras	11
Agricultura	4
Anuncios clasificados	17-18-19
Cables	10-20
Cables de España	13
Caricatura. (Por Mariano Miguel)	3
Católica. (Cultos para mañana e información general)	17-18
Cartel del Día. (Teatros y cines)	6
Columna Editorial	3
Consejo de Secretarios	3
Crónica Habanera. (Social)	5-7-9
Crucigramas	4
Defunciones	7
Ejército Constitucional	17
Escenario y Pantalla. (Crítica	6
Estado del tiempo	12
Gacetillas	6
Guanabacoa al Día	7
Gobernación	2
Habaneras	4
Hacienda	3
Matanceras	4
Mercantil	16
Música y Músicos	7
Noticias de los Juzgados de Primera Instancia. (Vida Civil)	8
Obras Públicas	17
Palacio	3
Política	11
Puerto	12
Sanidad	11
Secretaría de Educación	3
Secretaría de Estado	8
Secretaría del Trabajo	5
Sociedades Españolas	8
Sports	14-15
Tribunales	2-9
Telegramas del interior	11
Universidad	17
Viboreñas	5
Villaclareñas	8
LECTURAS:	
Armonías. (Por Gustavo E. Urrutia)	2
A Través de la Vida. (Por Héctor de Saavedra)	4
De Día en Día. (Por Tartarín de Tarascón)	12
Desde Washington, (por Diplomaticus)	20
Los niños indigentes, (por León Ichaso)	13
Políticos y Prensa, (por Un Ocioso)	13
Vida Mundial, (por Tiburcio Castañeda)	20

DINAMITADA ANOCHE LA CASA PEÑALVER, NUM. 99

En Peñalver número 99, domicilio de la señora Antonia García Tejeda, fué colocada una bomba en la puerta de la calle, causando pequeños desperfectos en la misma.

La señora García expuso que vió a dos individuos desconocidos cuando dejaron un paquete, desapareciendo.

Una bomba en Regla

El Tratado Naval de Washington va a ser denunciado

Japón, en una sesión del Consejo Privado, tomará hoy esa trascendental medida

(Especial para el DIARIO DE LA MARINA, del «N. Y. Herald-Tribune», por Wifrid Fleisher.)

TOKIO, diciembre 19. (Miércoles). (Por nuestro hilo directo).—Se espera hoy, que el Consejo privado confirme unánimemente, la denuncia del Tratado Naval de Washington, en una sesión plenaria que ha de celebrarse por la mañana, a presencia del Emperador Hirohito. Se espera la inmediata sanción del Emperador, permitiendo la notificación oficial de la abrogación Washington, por el Ministro de Relaciones Exteriores, Koki Hirota.

Hirota será investido de poderes discrecionales, para que fije la fecha en que notificará, oficialmente, la terminación del Tratado de los cinco poderes. Según se tiene entendido, el Canciller japonés, ha señalado la fecha del 20 de diciembre, para notificar a Washington.

Al mitin que ha de celebrarse en la mañana de hoy, en Palacio, asistirán el Almirante Keisuke Okada, Primer Ministro; Almirante Mineo Osumi, Ministro de Marina; General Senjuro Hayashi, Ministro de la Guerra; y el Ministro de Relaciones Exteriores, Hirota. El Presidente del Consejo privado, Barón Kikutoro Ikki, recibirá el informe especial de investigación que preside el Barón Kiichiro Hirama, Vice-Presidente del Consejo, el cual, recientemente se ha decidido en favor de la abrogación del Tratado de Washington.

Hombre muerto en un tiroteo en Stgo. de Cuba

Salía de casa de un amigo cuando la Policía disparó y le ocasionó la muerte

SANTIAGO DE CUBA, diciembre 18. DIARIO. Habana.—Esta madrugada falleció en el Hospital de Emergencias el herido Manuel Roca, a consecuencias de un balazo recibido cuando salía de casa de un amigo, en ocasión en que el teniente Bartutis y policías a sus órdenes trataban de asaltar un juego prohibido. El también transeunte Carlos Salas se encuentra en grave estado en el Hospital Civil, a consecuencia del mismo hecho.

El Juez de Instrucción, doctor Claudio Padrón, ha ordenado la detención del teniente Bartutis y policías Frank Muñoz y Cobián Medina, radicando causa por homicidio. Los detenidos ingresaron en el vivac. El hecho ha causado indignación en el pueblo, a causa del proceder de los policías.

HUELGA DEL SINDICATO DE ARTES GRAFICAS

El Sindicato de Artes Gráficas decretó un paro general de 24 horas, a causa de la detención del Secretario General Pablo Balbuena, que se encuentra en el cuartel Moncada. Dicha huelga es prorrogable caso de que Balbuena no sea libertado. El doctor Fernández Plá ha presentado un recurso de «habeas corpus» a favor del detenido.—García, Corresponsal.

Pirandello irá a Nueva York a poner «contenido» intelectual» a las «films»

PRAGA, Checoeslovaquia, diciembre 18. (AP.)—Luigi Pirandello, que ha obtenido el Premio Nobel, se propone ir a los Estados Unidos el mes próximo para poner un «contenido intelectual» en las películas.

El autor italiano llegó esta noche a Praga para asistir al estreno de su nuevo drama «Non si sa come» («No se sabe cómo»), en el cual el héroe seduce a la esposa de su mejor amigo y, no obstante su arrepentimiento, es muerto por éste.

«El pensamiento debe volver a ser el principal factor», declaró el famoso dramaturgo en una entrevista durante la cual reveló que ha entablado negociaciones con la Fox, la Paramount, la First National y la Emmie, las cuales desean contratar sus servicios.

EL SECRETARIO DE GOBERNACION Y LOS JEFES DE POLICIA SOBRE EL ORDEN PUBLICO

Tras de la entrevista del ingeniero de la Rionda con el Presidente de la República, entraron en conferencia con éste, sobre las cuestiones de orden público, el Jefe de la Policía Nacional, teniente coronel Pedraza; el Jefe de la Policía Técnica, señor Cayetano Fraga, y el Secretario de Gobernación, doctor Raúl de Cárdenas.

INAUGURADA LA RUTA AEREA ENTRE CHICAGO Y MIAMI

MIAMI, Florida, diciembre 18. AP. Trazando una ruta directa desde Chicago, el capitán Eddie Rickenbacker descendió en el aeropuerto local a las 7:05 de hoy, inaugurando así esta aerolínea.

Hizo explosión anoche en una tienda de ropa

El establecimiento sufrió daños de bastante consideración en las puertas y en las vidrieras

EN la tienda de ropa situada en en Céspedes y Maceo, en Regla, fué colocada esta madrugada una potente bomba, que al estallar ocasionó daños de consideración en las puertas y vidrieras.

El propietario del establecimiento Ladislao Rodríguez, expuso a la policía que no podía por el momento apreciar la cuantía de los daños, ignorando los motivos del atentado.

La policía de dicho término, está practicando investigaciones, sobre la participación que tengan en el hecho cuatro individuos que han sido arrestados.

Tiroteados en el momento de dejar una bomba

Temiendo por sus vidas, se tiraron al suelo y sus tres atacantes se dieron a la fuga

EN el Primer Centro de Socorro, fué asistido de una contusión en la región frontal, de carácter leve, Alfredo Guerra Morroy, estudiante, de 17 años de edad y vecino de Compostela núm. 32.

Manifestó a la Policía que, encontrándose en el cine «Inglaterra», se le sentó al lado un individuo mestizo, el cual le hizo objeto de una vejación, por lo que salió a la calle para llamar a un vigilante. Cuando iba por el fondo del Teatro «Nacional», dicho individuo, que lo perseguía, lo agarró por un brazo y con un revólver que portaba le dió un golpe en la frente, haciéndo a su vez un disparo, sin que lograra alcanzarlo, dándose después a la fuga.

El joven Eduardo Doval Dono, de la Habana, de 21 años y vecino de San Rafael y Oquendo, que fué detenido por miembros de la Sección de Especiales, expuso al Oficial de guardia que transitaba por el fondo del teatro Nacional, en unión de Guerra, quien llevaba una bomba para colocarla en San Rafael y Consulado, en los instantes en que tres individuos, mal trajeados, les hicieron varios disparos con los revólveres que portaban, sin que los alcanzaran, por haberse ellos arrojado al pavimento. Los agresores, al verlos caer al suelo, creyéndolos muertos, se dieron a la fuga.

Guerra, que había sido presentado ante el Juez de Guardia, quedó en libertad, por no haberse presentado persona alguna a acusarlo, estimándose que sus declaraciones fueran verídicas.

Doval quedó arrestado en la Sección de Investigaciones para ser presentado ante la Vigilancia de la Ciudad.

Diciembre se pagará el día dos del actual

En el Consejo de Secretarios se tomó este acuerdo en firme. Fondos del Estado a los Bancos

A propuesta del Secretario de Hacienda, coronel Despaigne, el Consejo acordó en su sesión de ayer un decreto-ley por el cual se autoriza a dicho funcionario a poner a disposición de los Pagadores del Estado con la debida anticipación, los fondos necesarios a fin de que le sean abonados sus haberes del presente mes de diciembre a los funcionarios y empleados públicos.

Los pagos comenzarán el día 20.

FONDOS DEL ESTADO EN DEPOSITO EN LOS BANCOS

El Consejo de ayer aprobó—a solicitud del Secretario de Hacienda—un decreto-ley que faculta a la Administración General del Estado, a la Dirección General de la Renta de la Lotería y a los Gobiernos Provinciales y Municipales, para depositar los fondos públicos, caso de estimarlo conveniente, en bancos pertenecientes a la Habana Clearing House.

LIBERACION DE BONOS DE LA LIBERTAD EN LOS E. U.

EL Consulado General de los Estados Unidos, en la Habana, nos envía, para su publicación, el siguiente aviso:

«El Consulado General de los Estados Unidos, en la Habana, ha recibido, de la Secretaría de Hacienda de ese país, una circular de fecha 12 de octubre de 1934, informando que todos los Bonos del «Fourt Liberty Loan de 4¼%» (Fourth 4¼'s) que llevan los números seriales cuyas cifras finales sean 5, 6 y 7, son reclamados para su redención en 15 de abril de 1933, en cuya fecha los intreses sobre tales bonos llamados para redención cesarán.

La Circular de referencia, se encuentra en los archivos de este Consulado General, Obispo número 7, en donde pueden consultarla todos los interesados.»

M.E.C.D. 2016

DETENIDOS VARIOS MIEMBROS DEL "COMITE DE AYUDA A LA DESTRUCCION DE LA PROXIMA ZAFRA"

DIARIO DE LA MARINA

Fundado en 1832
Dirigido hasta 1919 por D. Nicolás Rivero y Muñiz
OFICINAS: HABANA, PRADO 103.—NEW YORK: Joshúa B. Powers Inc. 220 E. 42nd. St.

Editado por la Cía. DIARIO DE LA MARINA (S. A.) cuyo programa consiste «en la defensa de los intereses generales y permanentes de la Nación cubana, de los especiales de la Colonia española establecida en la misma y de la unión y armonía entre los diversos elementos que conviven en el país».
—Art. 1o. de los Estatutos.

Teléfonos del Diario
Dirección . . . M-3577
Administración . M-7911
Suscripciones . M-7911
Quejas M-7911
Clasificados . . A-3333
Jefe Redacción . A-3205
Redacción . . . M-7913
Sports M-7912
Agcia. Marianao FO-7380
» Guanabacoa XO-1584

PRECIOS DE SUSCRIPCION AL «DIARIO DE LA MARINA»
Habana y Provincias
Mes . . . $ 1.20
Trimestre . » 3.25
Semestre . » 6.25
Año . . . »12.00
Extranjero
Trimestre . $ 4.25
Semestre . » 8.00
Año . . . »15.00
Edición Dominical (Para el extranjero solamente)
Semestre . $ 3.00
Año . . . » 5.00

ARMONIAS

(Por GUSTAVO E. URRUTIA).

PRESENCIA DE MARIANO BRULL

PARA los poetas inteligentes, existe una suerte de plagio hecho con mucha habilidad, mediante el cual nunca el plagiario se roba el poema, sino el procedimiento de hacer ese poema, la manera. Dijérase que el poeta ladrón se cuela furtivamente en el taller de su víctima mientras ésta duerme, y le sustrae fórmulas e instrumentos de labor, a fin de trabajar por su cuenta en un taller propio con un material que no le pertenece. Afortunadamente, en estas cuestiones de arte suele tardar mucho la policía, pero a veces llega en seguida.

Todavía se recuerda, porque es un caso que produjo duradero escándalo, la tángana que Rufino Blanco Fombona dió al gran poeta argentino Leopoldo Lugones, explotador lírico de Julio Herrera Reissig, con cuya manera logró Lugones fama continental, mientras su egregia víctima moría obscuro y pobre en un hospital montevideano. Como demostró claramente Fombona en el magnífico estudio que sirve de prólogo a «Los Peregrinos de Piedra», el poeta de Buenos Aires se apoderó del procedimiento del uruguayo, y con él trabajó y repujó los versos de «Los Crepúsculos del Jardín», igual que antes se los había robado a Hugo y a Lafargue. Es decir, nunca se supo cómo es Lugones, aunque después del ensayo del ilustre escritor de Venezuela, acaso se sepa demasiado.

Un hecho parecido (aunque sigo pensando en su origen patológico o morboso, y por tanto irresponsable), ocurre con el poeta Emilio Ballagas, cuyo finísimo temperamento lírico soy el primero en reconocer. Ballagas no plagia propiamente el poema, sino al poeta. Se inserta la personalidad de éste en tal forma, que a veces es difícil saber quién es el intruso, el postizo, si bien, como he dicho, casi siempre queda eclipsado por el carácter de su cautivo, y así ha hecho con Brull, Guillén, Pereda Valdés, Ignacio Villa, Pales Matos...

* * *

Cuando apareció el libro de Brull, «Poemas en Menguante», (Paris, 1928), la enfermiza sensibilidad de Ballagas captó su apretado mensaje lírico, de tal modo que el traductor de «Cementerio Marino» fué, a partir de ese momento, pan diario en su mesa, y todavía, al cabo de seis años, esa presencia persiste y se afinca más. ¿Ejemplos? A puñados. Oid a Brull:

«Yo me voy a la mar de junio,
a la mar de junio, niña...»
(Poema 7, Poemas en Menguante).

Ballagas, como un eco, responde:

«Llévame por donde quieras:
viento de la luz de junio...»
(«Viento de la Luz de Junio», Júbilo y Fuga).

Cuando el poeta de «Canto Redondo» construye ese gracioso disparate lírico que bautizó con el nombre de «jitanjáfora», y lo lanza a la circulación, dice:

«Por el verde, verde
verdería de verde mar,
Rr con Rr.
.....
Rr con Rr
en mi verde limón
pájara verde.

La novedad era demasiado cautivadora para que Ballagas dejara de sucumbir a su encanto. ¿Hacer también un disparate lírico, como Brull? ¿Y por qué no? Inmediatamente, escribe un poema del mismo valor técnico, utilizando también una letra, la «ele», en vez de la «erre», de la que se valió Brull:

«Tierno glu-glu de la ele,
ele, espiral del glu-glu,
.....
Tierno la le li lo lu,
VERDE tierno, glorimar...»

Continuemos con este otro verso de Brull:

«Un ángel de alas dobles—trébol de cuatro hojas...»
(«La Divina Comedia», Poemas en Menguante).

He aquí como reaparece en Ballagas:

«Jícara con leche espesa
de trébol fragante—ubre—
con cuatro pétalos tibios»
(«Poema de la Jícara», Júbilo y Fuga).

Pero hay más todavía. Dice Brull:

«Sube escaleras de agua,
abre al viento ventanales...»
(Poema 26, Poemas en Menguante).

Y Ballagas por su parte exclama, como un Brull pequeño:

«Con palabras de agua
y sílabas de gozo...»
(«Ronda», Júbilo y Fuga).

Y así, hasta no acabar nunca.

Todavía, cuando en este mismo año, aparece el nuevo libro de Brull, «Canto Redondo», está Ballagas en la adoración extática de su maestro, poseído de la técnica de éste, saturado de su hermetismo, a pesar del verso negro y claro. Y canta la «Presencia de Mariano Brull» en un poema que parece arrancado del volumen recién impreso:

Por otra parte, el más somero examen de la técnica de Brull, permite apreciar que en ella, como en la de todo escritor o poeta, existe una suerte de vocabulario reincidente, es decir, cierto número de palabras preferidas, que a cada paso animan el poema, la obra de arte, dándoles color y sello. Rubén Darío tuvo la palabra «cisne», y la obsesión por este animal acuático; se le ha señalado a Martí su preferencia por la palabra «rosa»; a Herrera Reissig, la voz «lila», etc. En Brull, hay varios vocablos característicos, que lo identifican duraderamente. Uno de ellos es la palabra «silencio» («La Casa del Silencio», se llamó su primer libro). Oidlo:

«... desaparecido
en la orilla más clara de silencio...»
(«Allá Arriba», Poemas en Menguante).

«¿Dónde el silencio se quiebra
para colocar un grito?»
(Poema 12, Poemas en Menguante).

«Tambor mayor de silencio
redobla en la soledad».
(Poema 16, Poemas en Menguante).

Ahora, escuchad a Ballagas:

«Yo, mi propia estatua muda,
esculpida en mi silencio
de duro mármol...»
(«El Inútil», Júbilo y Fuga).

«Lleva los pies desnudos
y marcha por la alfombra
de musgo del silencio...»
(«La Noche II», Júbilo y Fuga).

«Los anchos
silencios serán olas
de músicas...»
(«Ronda», Júbilo y Fuga).

«Clarín de silencio: luna».
(«Presencia de Mariano Brull»).

Por cierto que, como una confirmación del «secuestro» que vengo demostrando, puede observarse que este verso tiene exactamente el mismo valor que los ya citados de Brull: «Tambor mayor de silencio—redobla en la soledad»). Sólo varía el instrumento, pues mientras Brull se refiere a tambor, Ballagas prefiere un clarín. Cuestión de gustos, simplemente.

De modo que, como verá el más profano en cuestiones literarias, se trata de un calco del procedimiento, de la manera. Ballagas no es Ballagas: es Brull. Del mismo modo que en el caso de Lugones, denunciado por Fombona, nuestro joven poeta esconde su personalidad con la de otros; cede el campo que debiera ocupar su espíritu, al primer espíritu que lo emociona o le interesa. Claro que a veces no basta con trasladar, como acabo de hacer, un puñado de ejemplos, sino que es necesario un análisis más amplio y comparado de la obra de uno y otro. Pero, aparte de que, con lo señalado hay bastante en este caso, remito al lector al estudio de los dos libros de Brull, «Poemas en Menguante» y «Canto Redondo», en relación con el libro de Ballagas, «Júbilo y Fuga». Por ellos se verá que el mimetismo de este último es completo.

Y por si fuera poco, aquí está un poema caliente todavía, ya que es el que Ballagas ofrendó a su defensor:

FLOR DE ESPACIO
A Rafael Suárez Solís.

«¡Mira mi voz! Se ha quedado
quieta en el aire. No quiere
con suave planta descalza
tocar a la tierra. Esquiva
a todo tacto se duerme...
Y se congela en un hielo
que apenas pesa y trasluce
la beatitud del paisaje.
¡Oh! Qué dulcemente boba
—suspendida flor de espacio—
secreta música escucha.
¡Ingrávida y muda está
disfrazada de silencio!»
(«Ahora», diciembre 15 de 1934).

A lo cual muy bien pudiera contestar Suárez Solís, valiéndose del maestro de su apadrinado, con los siguientes versos:

«Dijo.—Y quedó lo dicho
en el callado agudo:
—término de angustia
la luz de su momento—
cerrado a las cosas
en el silencio hombre».
(Poema 23, Poemas en Menguante).

Con lo que todo quedaría ejecutado (canto y respuesta), por Ballagas. Es decir, por Brull.

* * *

Mañana contemplaremos el paisaje a la luz de los otros poemas que dejo mencionados.

Asaltaron tres hombres anoche a una muchacha

La lesionaron y le robaron una cadena de oro. Detenido más tarde uno de los pícaros

La joven Concepción Romero Pelayo, vecina de Sitios 137, fué asistida anoche en el primer centro de socorro de lesiones de carácter leve, en el cuello y demás partes del cuerpo.

Informó a la policía, que en ocasión de transitar por frente a su domicilio, al llegar a la esquina de División y Sitios, fué asaltada por tres individuos que la habían estado acechando, despojándola violentamente de la cadena que llevaba al cuello, dándose todos a la fuga.

La policía detuvo a uno de los autores, nombrado José Díaz Rómulo, vecino de Alejandro Ramírez 10 y medio, el cual fué reconocido por la joven como uno de los que la habían asaltado.

El vigilante 2018, Aurelio García, que lo detuvo, declaró que lo vió correr y logró arrestarlo en la esquina de Figuras y Lealtad, desapareciendo sus acompañantes, uno de los cuales llevaba la cadena, que fué estimada en 16 pesos por la perjudicada.

DOCUMENTOS COMPROMETEDORES

Antonio Hernández Pérez, empleado de la Compañía Lechera de Cuba, fué arrestado por el vigilante 348 y conducido a la Duodécima Estación, con motivo de haberle ocupado documentos comunistas. Fué enviado al vivac.

HOMENAJE EN HONOR DEL GERENTE DE EXPORTACION DE LAS GOMAS SEIBERLING

Con motivo de encontrarse en esta ciudad de paso para los Estados Unidos, el Sr. Harris Waite, gerente de exportación de la Seiberling Tire and Rubber Company, su Agente en Cuba, Sr. J. Ledo Rojas, organizó un homenaje consistente en una comida en el Miramar Yacht Club. A tan simpática fiesta fueron invitados a más de los empleados de dicha firma, un grupo de amigos y periodistas con lo cual el señor Ledo Iojas quiso conmemorar, además, el año y mepor la felicidad de Cuba y de dio que tiene de constituida la Agencia Seiberling en Cuba. Entre los concurrentes anotamos a los señores Mario B. de Rojas, Presidente del Club Miramar; E. O-Farrill, alto empleado del National City Bank; Guido Descamps, Secretario del Club de Aviación; nuestro compañero López Ortiz y otros muchos cuyos nombres sentimos no recordar. A la hora del brindis hicieron uso de la palabra varios de los invitados, brindando Mr. Waite en nombre de dicha Compañía todos los concurrentes.

Los reclusos en las cárceles y Presidio tendrán también en la Navidad un poco de alegría

La Policía Técnica detuvo a varios individuos, a los que acusa como comunistas y de que intentaban alterar la marcha de la venidera zafra por medio de atentados

En telegrama-circular enviado en el día de ayer por el Subsecretario de Gobernación, Alfredo Alvarez, a los jefes del Presidio Modelo y demás establecimientos penales de la República, se dice lo siguiente:

«El señor Secretario de este Despacho, con motivo de la próxima Navidad, ha resuelto autorizar a usted para que el día 24 del actual mes dé comida extraordinaria a los reclusos, variando la hora y clase de alimentos sin gasto adicional para el Estado, permitiéndoseles recibir regalos de familiares y amigos compatible con el Reglamento de cárceles y hacer música y canto y formar comedias. Se deja a su buen juicio el uso o no de esta autorización, según las circunstancias que concurran en cuanto al orden y disciplina de ese establecimiento».

COMUNISTAS ARRESTADOS POR LA POLICIA TECNICA

Varios detectives de la Policía Técnica, siguiendo las instrucciones del primero y segundo jefe del Cuerpo, señores Cayetano Fraga e Ignacio de Quesada, detuvieron ayer en la casa Villanueva número 12, en Jesús del Monte, a Juan Nicolás Gutiérrez Iriarte, vecino de Maravilla número 1; José González García, sin domicilio fijo; Gregorio Requejo García, de Villanueva 12; José A. López Morales, de Serafines 83; Julio González González, de Jesús del Monte 130; Sergio M. Herrera, de Rodríguez 19, y Armando Díaz Fernández, de Atarés 54, ocupando literatura comunista, haciéndose constar en el acta levantada que dichos acusados se dedican a propaganda roja y a tomar acuerdos para cometer actos de terrorismo, reuniéndose en el lugar so pretexto de pertenecer al Club Metaporte, cuyas actividades se desconocen y, también, que Requejo es delegado de la Confederación Nacional Obrera de Cuba, y el Díaz Fernández, con el anterior, director de la célula que se reúne en dicho lugar, la cual tiene ramificaciones en toda la nación y que pretende, por medio de intensa campaña terrorista, entorpecer la marcha de la próxima zafra.

La Policía ocupó gran cantidad de documentos de propaganda comunista, así como planos de colonias e ingenios de Oriente, y de colectas de dinero para adquirir puntillas, grampas y plomo, e igualmente acuerdos y órdenes militares del plan y un sello que dice: «Comité de ayuda a la destrucción de la próxima zafra. Vale cinco centavos». Los detenidos fueron puestos a disposición de la Comandancia Militar.

También detuvieron los detectives de la Policía Técnica a Luis Ramírez González o Laureano Romaguera González, que coaccionaba a los obreros que en Jesús del Monte 295 iban a reunirse para separarse de la Confederación Nacional Obrera de Cuba, siendo puesto a disposición del Tribunal de Urgencia número 2; y a Mario Rueda de Cárdenas, por acusarlo varias obreras de sabotage; también fué puesto a disposición del Tribunal de Urgencia citado.

LA ALIMENTACION EN EL PRESIDIO MODELO

Informó ayer a la Secretaría de Gobernación el Supervisor del Presidio Modelo, que dieciocho condenados a confinamiento en Isla de Pinos por los Tribunales de Urgencia y que fueron trasladados allá y llegaron el pasado domingo a dicho lugar, no tienen medios de vida y que el Alcaide ha solicitado autorización para alimentarlos, habiéndose creado serio conflicto que trata de solucionar.

Como se sabe, la pena de confinamiento fué abolida por Decreto número 522, de 29 de septiembre del año en curso, y, posiblemente, el Supervisor se contraiga a los condenados en fecha anterior y que se encontraban en la Cárcel de la Habana y han sido trasladados a Isla de Pinos en cumplimiento de la sentencia recaída.

SOBRE CARTAS DE CIUDADANIA

Gobernación ha informado favorablemente a Estado sobre la moralidad y conducta de los siguientes extranjeros que desean ser ciudadanos cubanos: José González González, Pablo Rodríguez García, Eduardo García Morugan, León Gladstone, Salomón Ringel, Chaim Ber Seinuk, Domingo Lopetegui Padrón, Vicente Sosa Taña, Manuel Luis, José Scheneider, Francisco Silva de Fonte, José María Santos Mener, Welwel Szocherman, Isaías Jenaro Salcines, Julio González Fernández y Marautum Megerdichian.

Una bomba en un almacén de Agua Dulce

Se supone que la lanzaron desde un auto. Relación de las bombas ocupadas ayer

A las cuatro y media de la tarde de ayer, estalló una bomba junto a una de las puertas de los almacenes y depósitos que «La Moderna Poesía» posee en Agua Dulce número 37, ocasionando daños por valor de 200 pesos.

El encargado José Casais Pensado, declaró a la policía, que desconocía quiénes fueran los autores del atentado. Se supone que fuera arrojada desde un automóvil.

BOMBAS OCUPADAS SIN ESTALLAR

La policía y los miembros de la Sección de Explosivos, sargentos Trabanca y Barrios, ocuparon bombas sin estallar en los lugares siguientes:

Infanta número 47; en Rastro y Gloria; en Llinás y San Carlos; en el zaguán de la casa Cerro 823; en Vapor y Hospital; en la botica del Dr. Peña, en Arroyo Naranjo; en Tenerife número 16, donde existe el Círculo Nacionalista, pudiendo conocerse que en este lugar fué colocado el explosivo por dos mujeres, según manifestaciones del presidente del club nombrado Evelio Rionda; en los portales del Centro Asturiano, por Monserrate; en Guasabacoa y Pérez; en Cocos y Dolores; frente al Hospital Municipal, por la Calzada de Carlos III; en Aguiar 72, esquina a Progreso; en 10 de Octubre 176, donde existe la casa de préstamos La Nacional; en Máximo Gómez y Churruca; en San Pedro entre Cocos y Ayestarán, junto a una cerca.

290 PALUDICOS

De 335 atacados de malaria que había en el pueblo de Campechuela antes de iniciarse la campaña llevada a cabo por la Secretaría de Sanidad, en la actualidad sólo quedan 290, todos en tratamiento, esperándose que para dentro de pocas semanas, la cifra de palúdicos quede reducida a su mínima expresión.

Hamilton Fish se lleva de Cuba una grata impresión

Y la hace conocer por un seguro conducto: por medio del Jefe de la P. Técnica

Por conducto del Jefe de la Policía Técnica, Sr. Cayetano Fraga, el senador norteamericano Hamilton Fish, que pasó varios días en Cuba, ha hecho las siguientes declaraciones, al embarcar ayer para su país:

«La última vez que estuve en Nuevitas, hace veinte años, fué en viaje de pesquería.

«El Presidente Mendieta, las autoridades civiles y, ademas, el pueblo de Cuba, a quienes admiro sinceramente, han sido muy hospitalarios y me han brindado una franca y sincera amistad, tanto a mí como a mis acompañantes.

«Estoy convencido que proporcionándole paz y estabilidad política a este gran país, los cubanos podrán resolver todos sus problemas económicos por el interés de la prosperidad del pueblo de Cuba.

«Tuve el gusto de ver al Coronel Batista, en el Campamento de Columbia, ayer vi al Teniente Coronel Pino, en Camagüey, y también he visitado los Distritos Militares de Santa Clara y Nuevitas.

«En todos los Cuarteles Militares que he visto he observado eficiencia militar y los soldados lucían bien entrenados y bien equipados.

«Al abandonar este hospitalario país, llevo la mejor impresión tanto del actual Gobierno como de las autoridades civiles y militares y del pueblo de Cuba, a quien admiro cordialmente y hago votos por la tranquilidad y prosperidad de este gran país.

(fdo.) Hamilton FISH».

DOS ASIATICOS DETENIDOS POR EXPENDER DROGAS

Los vigilantes 268 y 2206, arrestaron en la esquina de Dragones y San Nicolás, a los asiáticos Manuel Yong, de Salud 30 y a José Chiu Dau, de Dragones 60, por que al registrarlos por ser expendedores de drogas, le ocuparon cuatro papelillos conteniendo morfina, que ocultaban para venderlos después a los viciosos.

Ambos asiáticos fueron remitidos al vivac.

Pide el Fiscal pena de muerte para el sargento Mano Negra, al que acusa de otro asesinato

Desestimó la Audiencia varios recursos de Habeas Corpus interpuestos a favor de algunos detenidos. Continuó el juicio por la muerte del líder revolucionario Pío Alvarez

Por la muerte de Aurelio Rodríguez Ponte, conocido por Negrotico, ha pedido el Fiscal del Tribunal Supremo y del Nacional de Sanciones, doctor Miguel Suárez Gutiérrez, la pena capital para el exsargento José Sánchez Hernández, conocido por Mano Negra, al que imputa el delito de asesinato, cualificado por la alevosía, con las agravantes de nocturnidad, despoblado, reincidencia y prevalerse del cargo que ejercía, y fijando la indemnización en $5,000.00 en favor de los herederos de la víctima. También pide que se declare la rebeldía de Gerardo Machado Morales, que pudiera ser quien dió la orden a aquel para matar a Rodríguez Ponte, como lo hizo, en la noche del 29 de Enero de 1929, en el reparto Havana Biltmore, en Jaimanitas, dándole golpes de black-jack y haciéndole un disparo cuyo proyectil le causó la muerte.

VARIOS RECURSOS DE HABEAS CORPUS DESESTIMADOS

Las Salas Tercera y Cuarta de la Audiencia desestimaron los recursos de Habeas-Corpus entablados en favor de Juan Interián, Abelardo Borges, Manuel González Alvarez, Manuel Argüelles, Agustín Oliva y otras más, que se encuentran en prisión en la Cárcel de la Habana.

El primero de dichos tribunales, integrado por los doctores Enrique de Almagro, José I. Solís y Ceferino Saiz de la Mora y el segundo, por los doctores José Rodríguez Acosta, Miguel A. Busquet y Eugenio González Pérez de Alejo, basaron su resolución en que «estando suspendidas las garantías constitucionales por decreto 3156 de 11 del mes en curso, publicado en la Gaceta Oficial de la República del día 12 y entre los preceptos que han sido suspendidos por el mencionado decreto-ley se encuentran los artículos 15 y 21 de la Ley Constitucional de la República, referentes a la libertad individual consagrada en dichos artículos y al procedimiento para obtenerla en caso de prisión, no ha lugar a acceder a la expedición del mandamiento solicitado».

EL JUICIO POR EL ASESINATO DE PIO ALVAREZ

Continuó el Tribunal Nacional de Sanciones ayer el juicio por el asesinato de Pío Alvarez. Informaron los doctores Heliodoro Gil a nombre de los profesados Horacio Pila y Manuel Mauri; Guillermo Pérez Arteche, por Ramón Souto; Conrado García Espinosa, por Quintín Armenteros, quienes interesaron la absolución de sus respectivos clientes, asegurando que no los defenderían si no estuviesen convencidos de su inocencia.

Y comenzó su informe el doctor Alfredo de Castro Dueñas, Abogado de Oficio del Supremo, defensor de los procesados Segundo Prendes, Miguel Balmaseda y Federico Méndez, el que continuará esta tarde y terminará para quedar el juicio concluso para sentencia.

CAUSA POR COHECHO CONTRA MACHADO Y OTROS

El Tribunal Supremo ha devuelto al Nacional de Sanciones las actuaciones en la causa iniciada a virtud de la querella que por cohecho formulara el doctor José Béguez César, del ABC Radical Izquierda, contra Gerardo Machado, el Tribunal Nacional de Subastas, la entidad Mestre y Machado y otras. Dice el Supremo que el Nacional de Sanciones tiene la facultad para admitir o desestimar la querella y que no debió haber establecido cuestión de competencia.

LOS CASOS DE URGENCIA RESUELTOS AYER

Lino Pérez, es condenado a dos años de cárcel, por terrorismo en el Círculo Unión Nacionalista de Santiago de las Vegas; Tomás Ortega, por injurias al Ejército, es absuelto; Leopoldo Garcés, por desórden público durante el sepelio de los restos del doctor Manuel Márquez Sterling, es condenado a 31 días de arresto y Guillermo Estrada, es absuelto de actividades terroristas y subversivas en Santiago de las Vegas.

TRIUNFO EL DOCTOR OCTAVIO CUBILLAS

El doctor Octavio Cubillas Suárez, Letrado de la Federación de Obreros y Empleados de la Industria Azucarera y de la Asociación Nacional de Técnicos y Prácticos Azucareros, ha obtenido la absolución de su defendido Angel Sánchez Valle, para quien el Fiscal pidió grave pena, aunque retiró la acusación una vez practicadas las pruebas.

Disuelta una manifestación de comunistas

Los componentes de la misma son ex obreros de una fábrica de medias. Carteles ocupados

El vigilante 2824, Pedro León, perteneciente a la Estación de Luyanó, disolvió anoche a tiros, una manifestación comunista que se había organizado en Justicia y Herrera, dándose a la fuga todos sus componentes, logrando ocupar varios cartelones rojos. Se pudo conocer que los manifestantes pedían el que se resolviera la huelga existente en la fábrica de medias «Eureka».

ROBO EN UNA FINCA

En la finca «María Ayala», que está situada en la barriada de la Víbora, se cometió anoche un robo de 106 pesos. El inquilino de la misma, Joaquín Wong, lo comunicó a la policía. Se ignora por el momento quienes hayan sido los autores del hecho.

MENOR ARROLLADO

En el tercer Centro de Socorro fué asistido anoche de graves lesiones, el menor Raúl Suárez Pérez, de 7 años de edad y vecino de Palatino número 5. Se las ocasionó al arrollarlo frente a su domicilio el auto A. O. 875, que conducía José García, vecino de Monserrate 81, estimándose el hecho casual.

LEIA UN PERIODICO ROJO

El vigilante 2,772, detuvo anoche a Roberto Buzón Neira, natural de Mayarí, de 22 años de edad, tabaquero y vecino de San Nicolás número 100, por haberlo sorprendido en los momentos en que en la esquina de Zulueta y San José, le leía un periódico rojo a diversas personas que lo rodeaban y cuyo diario le ocupó. El detenido ingresó en el Vivac.

$1.500,000 ADEUDAN LOS ACUEDUCTOS SOLO POR FLUIDO ELECTRICO

De nuevo ayer se entrevistó con el Secretario de Sanidad, doctor Rafael Lorié, el doctor Abalos, representante de la Cámara Nacional de Acueductos. Como en sus anteriores entrevistas, interesó la promulgación de un Decreto-Ley que resuelva el desastre económico por que atraviesan esas empresas de abastecimiento de agua.

Declaró el doctor Abalos que los acueductos adeudan a la Compañía Cubana de Electricidad cerca de un millón quinientos mil pesos por el fluído eléctrico suministrado, debiéndose ello, más que a otra cosa, que los propietarios de casas no pagan las plumas correspondientes.

El Dr. Abalos solicita del doctor Lorié que por el Gobierno se dicte un Decreto-Ley fijando un plazo de cinco años para que los propietarios paguen una cantidad extra al precio del canon de agua, para ir amortizando las deudas, imponiéndose un interés anual a las cantidades que adeudan del uno al tres por ciento, pudiendo entonces los acueductos ir liquidando sus deudas con la Compañía Cubana de Electricidad.

Tuvo que dejar anoche su ruta el ómnibus 578

Un grupo de estudiantes amenazó al chaufeur para que dejara su itinerario

Los vigilantes de servicio anoche en la perseguidora número 5, procedieron al arresto y presentación en la Sexta Estación, de Pedro Marrero Carraz, de 18 años, estudiante, vecino de Príncipe 1, bajos; Miguel Bendamio Martín, de 17 años, estudiante y de Serrano 29; Daniel García Romero, de 14 años, estudiante y de Goss y Milagros; René Quiroga y Alvarez, de 16 años, estudiante y de Pasaje Sur número 11; Ernesto Vega Suárez, de 25 años, estudiante y de M. Gómez 366; Manuel Liz Cardoso, de 17 años, estudiante y de San Julio 15, en Santo Suárez; Ramón Toledo y González, de 18 años, de Santa Emilia 49; Alfredo Fors Sánchez, de 20 años, estuidante y de Santo Suárez 101 y Mario Serrano Peñas, chofer del ómnibus C. M-578, de los Aliados.

Informaron los vigilantes García y demás compañeros, que en ocasión de transitar el ómnibus por Corrales y Antón Recio, se pudieron dar cuenta que venía fuera de su recorrido y al tratar de dejar incurso en multa al chofer mencionado, éste informó que los estudiantes referidos que viajaban como pasajeros en el mismo, lo obligaron a cambiar de dirección, para evitar con ello el ser registrados por la policía, a lo que accedió debido al crecido número de los acusados, que lo amenazaron.

Todos quedaron en libertad, dándose cuenta con lo actuado al Juez Correccional de la Sección Tercera.

EL PERSONAL DE REGISTROS DEL CENSO ELECTORAL DEBE TOMAR POSESION A LAS 8 a.m.

El doctor Julián de Solórzano, Director General del Censo, nos manifiesta que hoy miércoles, a partir de las ocho de la mañana, deben acudir a las oficinas del Censo Electoral, en el Capitolio, todas aquellas personas que han sido nombradas para trabajar en los Registros.

Con este motivo, son más de 300 las personas que comenzarán a laborar en el departamento censístico.

INTOXICADO GRAVE

Carmen Paez Simo, de un año, vecina de Corrales 2, fué asistida de graves síntomas de intoxicación, que sufrió al ingerir un poco de saifumante.

Magna asamblea de Veteranos el día 2 de Enero

Quiénes formarán el citado organismo, de acuerdo con los estatutos del Consejo Nacional

En cumplimiento del acuerdo adoptado por el Consejo Nacional de Veteranos de la Independencia del día siete de septiembre último, en virtud de solicitud suscrita por más de veinte señores Delegados a dicho Organismo, conforme al párrafo final del Artículo 10 de los Estatutos por que se rige la Institución Asociación de Veteranos de la Independencia de Cuba y haciendo uso de la facultad que me otorga el último párrafo del Artículo 9 de los mismos Estatutos Sociales, convocó a la Asamblea Suprema de la Asociación para el día dos de enero del próximo año de 1935, a las tres pasado meridiano, en los Salones del Edificio del Consejo Nacional de Veteranos de la Independencia de Cuba sito en Avenida de Bélgica entre la Cruz Roja Nacional y la Tercera Estación de Policía, a fín de acordar lo que proceda, de acuerdo con la moción presentada por varios delegados, para que se restablezca la normalidad constitucional en la República, todo conforme a la moción aprobada que dá lugar a esta convocatoria y a otro acuerdo que se le adiciona sobre el restablecimiento del orden en la Nación.

La convocatoria se hace a las personas a que se contrae el Artículo 9º de los Estatutos que es como sigue:

«La Asamblea Suprema estará formada: por todos los miembros del Consejo Nacional de Veteranos: por los seis Presidentes de los Consejos Territoriales: por los Mayores Generales, por los Generales de División y por los de Brigada que hubieren obtenido ese grado en cualquiera de las armas e Institutos del Ejército Libertador; por los Coroneles del Cuerpo de Estado Mayor que lo acrediten con el nombramiento respectivo; por los que hubieren sido Presidentes, Vice-Presidentes y Secretarios de Despacho de sus Gobiernos; por los que hubiesen desempeñado el cargo de Gobernador Civil de una Provincia en la Guerra de 1895 a 1898; por los que hubiesen servido el cargo de Representante a las Cámaras o Asambleas convocadas con arreglo a lo prevenido en la Constitución de la República durante las guerras de Independencia de 1868 y 1895; y por los que fueron Representantes Diplomáticos o Agentes Generales de la Revolución en el extranjero. Todos ellos deberán figurar permanentemente como miembros de la Asociación de acuerdo con estos Estatutos y los reglamentos de la misma. Cuando deba reunirse la Asamblea Suprema, será convocada por el que desempeñare las funciones de Presidente del Consejo Nacional, que la presidirá si existiere».

Las personas que hallándose comprendidas en lo que se determina en el Artículo transcripto, que no reciban la citación personal, podrán acreditar su carácter hasta las 12 meridiano del día dos de enero de 1935.

Se ruega puntual asistencia al acto.

Habana, diciembre 12 de 1934.

Coronel, Guillermo Schweyer.
Presidente p. s. r. del Consejo Nacional de Veteranos de la Independencia.
Certifica.
Capitán, Ramiro Ramírez Tamayo
Secretario

UN VIGILANTE DE LA POLICIA ES ACUSADO POR SU ESPOSA DE MALTRATO DE OBRAS

En la Duodécima Estación denunció Georgina Valdés Agüero, de 24 años de edad y vecina de Reforma 67, que había sido maltratada de obras por su esposo el vigilante 202, Pablo Fuertes Alfonso, con el cual tiene dos hijos pequeños, habiéndola amenazado con darle muerte, con motivo de haberse separado del mismo dentro de su casa, debido a su vida poco ordenada.

De esta denuncia se le dió cuenta al Juez de Instrucción de la Sección Quinta.

M.E.C.D. 2016

SE HA SEÑALADO UNA CUOTA DE 1.456.549 TONELADAS DE AZUCAR PARA LOS ESTADOS UNIDOS

Piden los colonos seis o siete arrobas de azúcar por cada 100 de caña que lleven a los ingenios

Sus reivindicaciones más inmediatas son las que tienen como objetivo que se les entregue esa cantidad de azúcar. No se trata de una innovación sino de una antigua costumbre

Columna Editorial

Las Hijas de la Caridad no son obreras profesionales

ES realmente un absurdo considerar como obreras, al efecto de la legislación vigente, a las Hijas de la Caridad. En otros países, por ejemplo: en los de habla inglesa, se les denomina «social worker», es decir, obreras «sociales», no obreras «profesionales», como se les quiere reconocer.

Obvio nos parece aducir argumentos. Las Hijas de la Caridad, al formar parte de la Comunidad, no se han propuesto «asegurar» su vida, buscar por el trabajo medios de subsistencia, sino que cada una de ellas, ya la tenían asegurada en el hogar que abandonaban —la mayoría de padres ricos— en virtud del santo sacrificio de servir a Dios, sirviendo a la Humanidad. De ahí que se nieguen a percibir sueldos o emolumento alguno, sino, simplemente, lo necesario para vivir; o sufragando de su peculio, los gastos, si es menester, para que las instituciones de caridad no desaparezcan.

Esa condición de «obrera social»—que trabaja, no por su propio beneficio, sino por el del prójimo— la consideró el Gobierno Colonial, cuyos servicios solicitó como cooperativos a la Beneficencia Pública en que el Estado respalda, económicamente, el propósito, y las Hijas de la Caridad ponían su denodado esfuerzo.

Así lo han entendido los Patronatos caritativos de Cuba en cuyas empresas jamás han percibido sueldo alguno, propiciando la única forma para que los Asilos subsistieran.

A un solo caso nos vamos a referir: ¿Hubiera podido ofrecer sus incalculables favores benéficos el Asilo de San Vicente de Paul, de esta manera? ¿Qué sería de las trescientas huérfanas, en dicha institución cobijadas, sostenidas por la caridad pública y por la insignificante retribución del Estado, si la Superiora, como Maestra-directora, y las Hijas, que son quince como Maestras, hubiesen devengado doscientos y cien pesos, respectivamente? De seguro que todo el esfuerzo público y el apoyo del Estado, no hubiera bastado a pagar a esas obreras.

El caso es sencillo: la Hija de la Caridad forma sociedad con el Estado o el Patronato, aportando éstos algunos recursos y ella todo su esfuerzo, no solamente como técnica, sino como trabajadora social, buscando recursos para la institución. No se trata, pues, de una sociedad que pretende obtener mejoras para sus miembros. Una definición podría aclararlo mejor: las Hijas de la Caridad constituyen una sociedad de mujeres que se compromete a aportar su concurso personal para acopiar recursos en pro de toda obra benéfica, incluyendo la labor a rendir, y la administración del instituto, gratis; aplicando a los fondos del plantel de caridad, el capital que, por medio de toda clase de trabajos, adquiera.

Si así no es, ¿no les sería más fácil volver a su hogar, vivir con sus padres o hermanos, que trabajar en su obra meritísima en hospitales, asilos y escuelas?

No son, lo repetimos, obreras profesionales, sino sociales, las Hijas de la Caridad.

Amplio de visualidad, amplio en el abarcamiento de las diversas materias vinculadas a la razón de ser y de subsistir de esta Asociación, nuestro programa, hoy del dominio público, pese al poco tiempo que lleva circulando, establece un crecido número de asuntos sobre los que estamos laborando con fe y sin descanso para su realización más próxima y eficiente. Y de tal modo integra la vida misma de la nación nuestro conglomerado, que esos puntos a que nos referimos no sólo interesan y pueden interesar a nuestra institución, sino que llega hondamente al interés común de la nación. Y ello es así porque no inútilmente se propugna, como nosotros propugnamos desde nuestro radio de actividades una obra de verdadero y evidente nacionalismo, ese nacionalismo propio que es, sobre todo, continuidad historiada, prolongación perdurable de virtudes, sentido de la responsabilidad para el destino de nuestro pueblo.

Queremos con esto decir que son muchos los puntos que solicitan nuestra atención para dar por cumplida, siquiera parte de la obra que abordamos y que está claramente demarcada en nuestro programa. Pero no hemos de llegar más lejos sin requerir y tratar de resolver uno de los extremos en él establecido y que para el colonato es, en la hora actual, de suma trascendencia.

Llena la razón tercera del capítulo dedicado a la vigorización y mejoramiento material para la clase de colonos, el que textualmente pide el estudio del costo de producción de la caña y del azúcar con objeto de regular la distribución del rendimiento entre productores de caña y fabricantes de azúcar, en relación a sus costos respectivos. Pero en esa misma oportunidad significamos que, mientras se logre la realización de tal necesidad, precisamos obtener que se fije el pago mínimo a los colonos, en la forma que establecen los siguientes apartados:

(a)—No menos de seis arrobas de azúcar, pol. 96, envasada y puesta en almacén público del puerto correspondiente, libre de todo gasto, por cada cien arrobas de caña molida, para los colonos sin renta, y

(b)—No menos de siete arrobas de azúcar, en las mismas condiciones que anteceden, por cada cien arrobas de caña molida, al colono independiente o que pague renta.

Tal extremo, que para nosotros es fundamental, no conlleva la más mínima innovación en el sistema largamente establecido en la historia de la industria azucarera en Cuba.

Desde fecha que se remonta a lejanos años tales mínimos fueron determinados automáticamente como resultado de la mayor eficiencia de los centrales y el natural y progresivo empobrecimiento de las tierras. Y en el correr del tiempo, la justeza de la molida, el acierto que se tuvo al implantarla y la demostración constante en la práctica de su pareja bondad para una y otra parte interesada, han venido sosteniendo el sistema en términos tales que a la sazón es una ley, impuesta por la costumbre, que rige con beneplácitos generales en el mayor número, en casi la totalidad de las provincias que integran y completan el territorio de la República. Partiendo, pues, de una razón histórica, ese entendido debe subsistir entre colonos y fabricantes de azúcar, como hoy se practica y hasta tanto llegue el momento de ser revisado ese acuerdo tácito y sustituido, quizás, por una determinación más científica y minuciosamente estudiada. Debe subsistir, pero en una forma más claramente determinada, es decir, que esa fijación de pago mínimo al colono quede garantizada de un modo legal con la aprobación de los Poderes Públicos que tienen entre sus obligaciones más indeclinables la de velar por que sean inconmovibles las bases sobre que se asiente todo trabajo de índole constructivo que tienda al engrandecimiento de la nación.

En buena lógica, propendemos, y esto es todo en el caso concreto que tratamos hoy, a que el sistema de pago mínimo que hoy alcanza a un número de provincias, se generalice a todo el territorio de la República dejándolo resueltamente establecido como una ley jurídica, digámoslo así, ya que a la fecha lo está por una ley moral.

Ocúrresenos que esa razón, la de haber subsistido el sistema a lo largo de tantos años, sin que en ese transcurso de tiempo surgieran fricciones ni desavenencias apreciables, es suficiente para fundamentar nuetra actual demanda. Pero si ello no fuere así, abundan otras razones para abonar nuestra tesis, y son las que daremos en próxima ocasión.

Asociación de Colonos de Cuba,
Comité Ejecutivo Nacional.

¿DEBE HACER CUBA UNA ZAFRA LIBRE EN 1935?

EN el caso de que Cuba insista en mantenerse dentro del inútil convenio azucarero de Bruselas de mayo de 1931, cabe preguntar, ¿tendrá que ser su zafra de 1935 limitada, o, en otras palabras, podrá Cuba producir en 1935 libremente todo el azúcar que desee?

Esta es una cuestión que en los presentes momentos, en que se avecina el comienzo de la campaña azucarera de 1935, adquiere palpitante actualidad y amerita que se realice un detenido examen de los antecedentes antes de contestarla.

El convenio de Bruselas, como es sabido, impuso a Cuba tres obligaciones fundamentales; no exportar más que determinada cantidad de azúcar, durante cada año natural, a países fuera de los Estados Unidos; exportar todos los años unas 260 000 toneladas de los sobrantes segregados, a fin de que al final del plazo de duración del convenio hubiesen éstos desaparecido, y no producir anualmente, más que la cantidad necesaria para abastecer la demanda de los Estados Unidos, el consumo doméstico y lo que faltase para integrar la cuota para países fuera de los Estados Unidos, previa deducción de las dichas 260,000 toneladas del sobrante segregado.

El objetivo de estas estipulaciones era, no sólo, que se eliminase el sobrante de 1,300,000 toneladas, segregado al comienzo del convenio, sino también, impedir que se acumulasen nuevos sobrantes durante su vigencia.

Cuba ha venido cumpliendo con sus obligaciones y para terminarlas, es necesario que lo que le resta de la segregación y el sobrante que tiene de la cuota americana, desaparezca en el curso del año 1935. Naturalmente, en la ejecución de estas medidas finales debe tenerse muy en cuenta lo que el convenio estatuye.

Veamos cuáles son sus disposiciones.

En primer lugar, el convenio no termina en 31 de diciembre de 1935, la fecha exacta de su terminación, por sus expresas estipulaciones, es, el **primero de septiembre de 1935** (véase el inciso (d) del artículo I y el artículo IX).

En segundo lugar, el propio inciso (d) establece la forma en que Cuba debe terminar sus compromisos del convenio, y, al efecto, dispone: «la cuota de las exportaciones de «Cuba a países que no sean los Estados Unidos de América, para el «período de primero de enero a «primero de septiembre de 1935, «será tal proporción de la cuota «fijada a Cuba para exportar a «países fuera de los Estados Unidos «de América para el año calendario de 1935, como las reales cantidades de las exportaciones de «azúcar de Cuba a países distintos «de los Estados Unidos, durante los «respectivos períodos de enero a «septiembre primero, en los 4 años «calendarios de 1931 a 1934, es a la «real exportación total de azúcar de «Cuba a países que no sean los Estados Unidos de América, durante «el período total de 4 años comen«zado el primero de enero de 1931».

Con esos antecedentes, es obvio que la única obligación de Cuba en 1935, es la de **no exportar más** que determinado porciento de su cuota anual, en los 8 meses que le queda de vida al convenio. Y, como es lógico, dentro de esa exportación, debe figurar la parte proporcional de las 260,000 toneladas, resto de la segregación.

Eso, incuestionablemente, es todo. Por tanto, **después del primero de septiembre, Cuba tiene el indiscutible derecho de exportar todo lo que quiera y pueda.**

Ahora bien, para poder exportar azúcar, hay que tenerla, y de la única manera que podrá tenerla Cuba en septiembre de 1935 es, produciéndola en la zafra de ese año.

Si se escudriña el Convenio, se verá que no hay ninguna estipulación que le impida a Cuba producir en su zafra de 1935, todo el azúcar que desee. Su única obligación es no exportar más de determinada cifra en los 8 primeros meses del año, pero, en manera alguna, le está prohibido que produzca todo aquello que ella crea que puede exportar después del primero de septiembre de 1935.

Siendo ésta la realidad contractual, hay que reconocer que Cuba no tiene la obligación de restringir su zafra de 1935, por compromisos dimanantes del convenio de Bruselas.

En cambio, sí tiene compromisos que se originan en el nuevo tratado con los Estados Unidos y en la legislación especial azucarera que rige en dicho país vecino.

Según ellos, sólo podrá exportar a los Estados Unidos, la cuota que le corresponda según la ley americana Costigan-Jones, y es evidente que esa cuota tendrá que estar integrada, por el sobrante para Estados Unidos que reste en Cuba en 31 de diciembre de 1934, más el azúcar nuevo que se produzca en 1935.

Sin embargo, como se ve, esa obligación no significa limitación de producción en Cuba, sino solamente señalamiento de cuotas.

En resumen, aunando estas obligaciones de la legislación americana, con la que todavía queda derivada del convenio de Bruselas, la situación de Cuba, en la zafra de 1935, debe definirse de la siguiente manera:

Primero: Fijar, de acuerdo con la legislación americana, la cuota que le corresponda para los Estados Unidos, integrada por los sobrantes existentes en Cuba y por la cantidad de azúcar nueva que sea necesaria para completarla.

Segundo: Fijar la proporción de las 260,000 toneladas, resto del sobrante segregado, que deberá exportar al mundo en los 8 primeros meses de 1935.

Tercero: Fijar la proporción.—de la cuota que durante el año 1935 correspondería a Cuba exportar a los mercados que no sean los Estados Unidos,—que podrán exportar los productores de Cuba desde el primero de enero de 1935 hasta el primero de septiembre del propio año.

Cuarto: Declarar que los hacendados tienen libertad de producir cuanto más deseen, pero con la condición de que no podrán exportar libremente, es decir sin permisos ni licencias, hasta después del primero de septiembre de 1935.

CONCLUSION

Que Cuba no debe restringir su producción de azúcar durante 1935, por no venir obligada a ello por ningún compromiso internacional ni interno.

Si es recomendable o no el hacerlo, es cuestión de apreciar y decidir por **los propios hacendados cubanos con su libre criterio.**

S. C.

ESTALLO UN PETARDO EN LAS PARALELAS

En las paralelas de los tranvías que cruzan por San Lázaro y Espada, fué colocado un petardo que hizo explosión, sin que produjera daño alguno.

Comentando el cable *Por M. Miguel*

—Mira, en España, van a poner los presos políticos en los conventos porque no caben en las cárceles...
—Tú verás que ahora protestan, después de haber luchado tanto por apoderarse de los conventos.

Designada la Comisión que ha de entender en las subastas de la Secretaría de Educación

Creadas 150 aulas. Se estudiará un proyecto de reforma integral de la Escuela Pública. Ballagas, Director de la Escuela Normal de Santa Clara. No hace falta la consulta

El doctor José Capote Díaz, Secretario de Educación Pública, ha estado trabajando activamente en estos últimos días en la modificación de los pliegos de subastas, ajustándolos a los preceptos legales vigentes y detallando de una manera clara y precisa cada uno de los artículos que van a ser objeto de licitación, para evitar de esta manera que en el acto de la adjudicación haya motivos de confusión en lo que respecta a la calidad de los artículos.

Tiene asimismo el propósito de convocar inmediatamente para las subastas de referencia, que no son otras que las anuladas, con el objeto de que para los primeros días del mes de enero ya todas las aulas tengan el material suficiente para reanudar el curso.

Por resolución suya ya ha sido designada la nueva Comisión de Subastas, que estará compuesta por un presidente, que lo será el Subsecretario de Educación; un secretario, designado por el Presidente de la República a propuesta del Secretario del ramo; y cuatro vocales, que serán representativos de las Corporaciones Económicas, del estudiantado de la Universidad, de la prensa y de los obreros.

SE CONFECCIONARA UN PROYECTO DE REFORMA INTEGRAL DE LA ESCUELA PUBLICA

En la última reunión que celebró el doctor Capote con los superintendentes de escuelas de las distintas provincias, hubo de recabar de los mismos la presentación de sendos informes sobre la organización de la enseñanza primaria de carácter público, para que, con vistas de la estadística, sirvan de base para la confección de un proyecto de reforma integral de la Escuela Pública.

CREA EL DOCTOR CAPOTE 150 NUEVAS AULAS

También, aunque de ello no se haya dicho nada hasta ahora, hemos logrado saber que el Secretario de Educación ha procedido a la creación de 150 aulas nuevas, además de las 150 que se hubieron de establecer con una transferencia del dinero que se encontraba dedicado para el Conservatorio Nacional de Música.

EL SECRETARIO ELEVARA AL PRESIDENTE UN MEMORANDUM CON LOS DETALLES DE SU ACTUACION

Según las noticias que han llegado a nosotros, el Secretario de Educación habrá de elevar al Presidente de la República, doctor Carlos Mendieta, un extenso memorándum con los detalles de sus cuarenta días de fructuosa labor al frente de la Secretaría de Educación.

DESIGNADO EL DR. BALLAGAS, DIRECTOR DE LA ESCUELA NORMAL DE SANTA CLARA

El problema que venía confrontando la Escuela Normal de Santa Clara parece prácticamente conjurado con la designación del doctor Ballagas, por la propia Junta de Gobierno, para la dirección del citado plantel de enseñanza.

LOS GRADUADOS EN EDUCACION FISICA NO PUEDEN DAR CLASES EN LAS ESCUELAS PRIMARIAS SUPERIORES

De acuerdo con el informe que ha rendido la Consultoría de la Secretaría de Educación, los graduados en el Instituto Nacional de Educación Física no pueden ocupar las cátedras correspondientes a su especialidad en las Escuelas Primarias Superiores, pues el título de que se hayan en posesión es el de profesores de calistenia, gimnasia o educación física, y la asignatura creada en dichas escuelas es la de Higiene, educación física y juegos deportivos, por lo que se requieren, además, conocimientos especiales de higiene.

SE PUEDEN HACER REPARACIONES EN LAS CASAS CEDIDAS GRATUITAMENTE SIN CONSULTAR AL DUEÑO

También ha informado favorablemente el Departamento de referencia el hecho de que se realicen reparaciones en las casas escuelas que se encuentran en mal estado y hayan sido cedidas gratuitamente para los fines de la enseñanza, aún sin consultar al dueño, pues dichas obras, siempre que no introduzcan reformas en la propiedad, solo tienden a la mejor conservación del edificio y a hacer, precisamente, útil la donación.

COBRARAN HOY LOS RETIRADOS ESCOLARES

Se aseguraba ayer en la Secretaría de Educación que en el día de hoy habrían de cobrar los retirados escolares.

EL DIRECTORIO ESTUDIANTIL Y LA JUNTA DE GOBIERNO DE LA ESCUELA DE COMERCIO SE DIRIGEN AL SECRETARIO

Tanto el Directorio Estudiantil como la Junta de Gobierno de la Escuela de Comercio de la Habana han dirigido una carta al doctor Capote Díaz, haciendo el elogio de la señora Eloína López Villaverde, Jefe del Negociado de Segunda Enseñanza y Escuelas de Comercio, y mostrando su satisfacción por la atención que les presta y lo al tanto que se encuentra de los asuntos de la misma.

En igual sentido se han dirigido al Secretario de Educación las demás Escuelas de Comercio de la República.

Todos estos detalles pasarán a engrosar el espléndido expediente de la señora López Villaverde.

Nuevas declaraciones de los doctores J. Martínez Sáenz y Grau San Martín en Miami

Los citados hombres públicos estudian la situación política y exponen sus ideas; el último, además, niega que sus delegados hayan conferenciado con los sectores

MIAMI, diciembre 18. (AP.)—Desde sus oficinas dirigentes establecidas sobre suelo extranjero, los adalides de dos poderosas facciones políticas de Cuba se manifiestan adictos de métodos disímiles, que habrán de seguir sus partidarios, en la lucha contra Fulgencio Batista, el «hombre fuerte» de Cuba, y comandante en jefe de las huestes de la República.

El doctor Ramón Grau San Martín, ex Presidente de Cuba, expone:

—Conceptúo que todos los procedimientos son buenos, cuando de restaurar los derechos del gobierno propio del pueblo cubano se trata. Y creo, por otra parte, que todos esos procedimientos se reducen a una sola expresión: efusión de sangre.

Desde la habitación de un hotel que en Miami ocupa, en otro distrito que el doctor Grau, el doctor Joaquín Martínez Sáenz, dos veces Secretario de Hacienda y jefe de la sociedad celular ABC, enuncia:

—Batista trata de precipitar la violencia para así tener ocasión de aplastar a la oposición. Los civiles, armados con las mejores pistolas, no han soñado siquiera enfrentarse con un Ejército bien adiestrado y provisto de todos los armamentos necesarios. Nos cuesta verdadero trabajo no caer en sus celadas. Los afiliados al ABC tienen que mantenerse firmes, laborando por evitar la revolución.

Traza Martínez Sáenz un paralelo entre los métodos de Machado, el Presidente derrocado, y Batista, diciendo:

—Los dos tienen la misma estrategia. Batista, mediante los más caprichosos abusos, trata de provocar una reacción de fuerza, lo mismo que Machado hiciera con tanto éxito lisonjero durante algunos años. Más tarde, cuando el pueblo, destrozado por el desgobierno y las crueldades, se alza en armas, estos tiranos lo apachurran fácilmente, empleando la maquinaria militar.

En los actuales momentos, según el doctor Martínez Sáenz, la gente ha llegado a un estado tal de desesperacion «que mejor que continuar arrastrando la actual existencia, prefiere la muerte». Añadió: «Debemos de aguardar, sin embargo».

Considera Martínez Sáenz que el ABC dispone todavía de medios pacíficos para hacer saltar a Batista del Poder, sin recurrir a la más mínima violencia.

El doctor Grau ha declarado que no existe la coalición a que parece aludir el doctor Martínez Sáenz al referirse al «frente unido» de los revolucionarios, aduciendo que «aunque el enemigo es el mismo, no se ha concertado unión con nadie».

—El informe circulante, dijo, de que yo, o mis representantes, hayan conferenciado con representantes del ABC o del General Menocal, o delegados de su partido, no es cierto. Jamás nuestra agrupación ha entrado en coaliciones con facciones políticas.

En la residencia del General Menocal, también en la oposición, no se ha hecho comentario alguno. El General se encuentra actualmente en Cuba y sus amigos aseguran que le parecerá seguro inapropiado comentar la situación política cubana, mientras se encuentre en su patria.

DELINCUENTE IDENTIFICADO

La policía ha dado cuenta al Juez de Instrucción de la Segunda, que en la Cárcel de la Habana, se encuentra guardando prisión, Angel Miranda Recio o Jorge Recio o Manuel Cuevas, reclamado desde el año 1931, por un delito de asalto y robo, a una joyería de la calle de Neptuno.

Dicho sujeto se encuentra procesado con exclusión de toda fianza.

Ocupadas por la policía 68 balas de rifle

Vigilancia especial en las cercanías del Instituto en evitación de algún atentado

Esta madrugada miembros de la Sección de Investigaciones ocuparon en la calle de Porvenir un saco conteniendo 68 balas de rifle, que fué arrojado desde un automóvil color oscuro, cuya chapa estaba doblada.

Los vigilantes de Investigaciones, al hacérsele sospechosa la máquina, le dieron el ¡alto! al chauffeur, pero éste no obedeció, arrojando sus ocupantes el saco con los proyectiles.

Acto seguido fueron perseguidos a tiros, pero sin que pudieran darle alcance, desapareciendo la máquina con sus pasajeros.

CUSTODIADO EL INSTITUTO

Por orden superior desde esta madrugada se ha puesto vigilancia por los alrededores del Instituto Provincial, en evitación de algún atentado.

LE DIERON UN BILLETE FALSO DE CINCO PESOS

Raúl Zilbargoz, dueño de la lechería situada en Jesús María y Habana, participó a la policía, que tres individuos, dos de raza negra y un blanco, estuvieron en su comercio y después de hacer un gasto de 10 centavos, uno le entregó para su cobro un billete americano de a cinco pesos, dándole de vuelto la suma de 4 pesos con 90 centavos.

Una vez que los individuos se marcharon, pudo darse cuenta de que el billete era falso.

PRESENTA HOY SUS CREDENCIALES EL DR. CARLOS M. DE CESPEDES

MADRID, diciembre 18. (WP.)—Mañana presentará sus credenciales al Presidente de la República el nuevo Embajador de Cuba, doctor Carlos Manuel de Céspedes.

REPUESTO EL TENIENTE DE LA POLICIA, BECERRA

Por disposición del Jefe de la Policía ha sido repuesto en el cargo de teniente del Cuerpo, el señor Ramón Becerra, oficial que goza de las generales simpatías por su caballerosidad y eficiencia.

El teniente Becerra prestó juramento recientemente y en la actualidad está prestando servicios en la Cuarta Estación.

Como dato curioso hacemos constar que este caso de reposición es el primero que se le presenta y acepta el teniente coronel Pedraza.

REPRESENTANTES DE LAS FIRMAS EXTRANJERAS SE REUNIRAN EN LA LONJA

La Asociación de Representantes de Firmas Extranjeras, ha citado a una junta que se celebrará en la tarde de mañana, jueves, en el Salón de Actos de la Lonja del Comercio, a las 4 p. m., a la que concurrirán los importadores de tasajo, los destiladores, los licoreros, los fabricantes de tabacos, los almacenistas de tabaco en rama, los navieros, refinadores de azúcar, fabricantes de jarcia y un representante de la Comisión Nacional de Defensa del Tabaco.

El objeto de la reunión, es el nombrar del seno de esos elementos, un Comité Gestor en favor del Tratado con el Uruguay, quien llevará en el futuro la defensa del proyecto.

LA ACUÑACION DE LOS CIEN MILLONES

El Secretario de Estado, doctor Cosme de la Torriente, manifestó en Palacio, que aún no se había decidido la designación del nuevo Embajador de Cuba en Washington.

Refiriéndose a la proyectada acuñación de cien millones de pesos plata, manifestó que nada había en firme, pues que sólo se trata de una oferta hecha por cierta compañía y del estudio del proyecto que realiza el Secretario de Hacienda.

Dijo Torriente:

—Hay que desmentir la especie de que se va acuñar tal cantidad de dinero, porque eso le hace mucho daño al país e influye en la baja de nuestra plata circulante.

La producción azucarera de la República en el nuevo año será de 2.315.000 toneladas largas

Los colonos libres podrán moler sus cañas en donde les convenga más. Se fijó también la fecha para que los Centrales den comienzo a sus tareas: 15 de Febrero

PALACIO

El doctor Miguel Mariano Gómez Alcalde de la Habana, fué interrogado al llegar al Consejo ayer, sobre la noticia publicada por algunos periódicos, dando cuenta de que renunciará su cargo en enero próximo.

Declaró el Alcalde respecto de ese extremo «que nada hay firme todavía», y que para abandonar la alcaldía, lo mismo es enero que abril, y añadió: «en tanto no haya una solución nacional, ignoro cuándo habré de retirarme.»

UN INCIDENTE

Cuando el Secretario de Comunicaciones, doctor Pelayo Cuervo, llegó ayer, a Palacio, para concurrir al Consejo, se registró un incidente sin mayores consecuencias.

Un grupo de personas, de las que trabajaron en Comunicaciones mientras los empleados de ese Departamento se hallaban en huelga, le pidió al doctor Cuervo, con amenazas, que el Gobierno les pagase los meses de sueldos devengados.

LA HUELGA DE MAESTROS

En Palacio se entrevistó ayer, con el Secretario de Educación, doctor Capote Díaz, la señorita Marta García Ochoa, a nombre de los maestros de la provincia de Oriente, los cuales intentan declararse en huelga, debido a la falta de pago de sus haberes.

La señorita García Ochoa expuso al Secretario, que a los maestros de Oriente se les adeudan dos meses de sueldos y que aquéllos que le son abonados, lo hace con quince días de atraso.

EL PROBLEMA DE LA CARNE

Acompañados del periodista J. P. Gómez, visitaron ayer, cerca del medio día, al Presidente de la República, los señores Luis L. de Mola y Wilfredo Rodríguez.

En la conferencia se trató de la posibilidad de abastecer la Habana, con carne traída desde Camagüey.

Los señores Mola y Rodríguez informaron al Jefe del Estado sobre el propósito de algunos ganaderos camagüeyanos, de sacrificar sus reses en la ciudad camagüeyana y conducir las carnes a la capital, logrando de ese modo, que se consuma mejor producto al más económico precio.

Por esta fórmula, entienden los ganaderos, se podrá prescindir del intermediario, que hace encarecer el costo de la carne, enormemente.

Manifestó el Jefe del Estado a sus visitantes que era propósito del Gobierno, resolver, de manera definitiva, el asunto de la carne en la forma más beneficiosa para el pueblo de la Habana y que todo proyecto que pudiera producir el abaratamiento de ese artículo, contaba con sus simpatías. De la misma manera, el doctor Laredo Bru, en su condición de miembro de la Comisión encargada de estudiar y resolver estos asuntos, que se encontraba presente en la entrevista, se mostró absolutamente, partidario de la idea, por ser lo lógico que la carne proceda de los centros productores del ganado.

En Palacio recogimos la impresión de que en el Consejo de Secretarios más próximo, se abordaría el asunto, estudiándose a ese efecto la supresión de los derechos inter-municipales sobre la carne, único artículo que tiene que pagar derechos cuando entra en un Municipio procedente de otros.

En la sesión celebrada ayer por el Consejo de Secretarios el de Agricultura, señor Carlos de la Rionda, sometió a la consideración de sus compañeros del Gabinete el tan debatido decreto-ley regulando la zafra de 1935.

Dicha disposición fué aprobada por unanimidad.

En dicho decreto se hace constar lo siguiente:

Se fija el quince de enero de 1935 para el comienzo de la zafra la cual deberá terminar el quince de junio del propio año.

El montante de la misma será de 2.315.000 toneladas largas de 2.2340 libras.

Las cuotas serán:

Para los Estados Unidos: 1.456.549 toneladas.

Para otros países: 708.451 toneladas.

Consumo local: 150.000 toneladas.

Se aumenta hasta el treinta por ciento el 20 por ciento que actualmente están obligados a moler además los ingenios de cañas de colonos en relación con la caña de administración.

Los colonos libres podrán moler sus cañas en los ingenios que deseen hacerlo.

A LA FIRMA DEL PRESIDENTE EL DECRETO REGULANDO LA PROXIMA ZAFRA

A la una de la madrugada el Secretario de Agricultura, señor de la Rionda, puso a la firma del Presidente el decreto que regula la próxima zafra, acordado por el Consejo de Secretarios en su reunión de la tarde del martes.

Procesados los secuestradores del Doctor Claret

El Gran Jurado se reunió en sesión especial, disponiendo su inmediato procesamiento

MIAMI, Florida, diciembre 18. (AP.)—Un gran jurado se reunió esta tarde en sesión especial acordando el procesamiento de los cuatro individuos que el 9 de este mes secuestraron al doctor Santiago Claret, de acuerdo con las leyes de la Florida.

Los procesados son: Roy Gray, chauffeur del doctor Claret; Fred Gray, hermano del anterior; Sam Garelick y W. R. Millard.

Se les acusó de haberse apoderado del doctor Claret llevándolo por la fuerza a una casa en construcción de la playa, donde le obligaron a firmar un cheque por la suma de $16.000. Los secuestradores dejaron amarrado y amordazado al doctor Claret en dicha casa, pero al cabo de varias horas logró libertarse y dió cuenta a la policía, la que arrestó a Gray en los momentos en que entraba en el banco con el cheque.

La pena que recomienda la ley del Estado para los secuestradores es la capital, a menos de que el jurado recomiende piedad.

La policía anunció poco después de la detención de los complicados en el secuestro que todos ellos habían firmado sus confesiones. R. A. Hendricks, abogado de los procesados, dijo que cuando la causa se vea ante el tribunal competente abogará por la inocencia de sus clientes.

Las recaudaciones del Fondo Especial han mejorado mucho en los cinco primeros meses

El Banco Comercial está ultimando su reapertura; será antes de acabar 1934

Antes de abandonar su despacho el Secretario de Hacienda, coronel Manuel Despaigne, para asistir al Consejo de Secretarios que tuvo lugar en Palacio, recibió varias visitas, entre ellas la del señor Chicho Ariosa, Gerente de The Royal Bank of Canadá y la del señor Antonio Antón, para tratar asuntos, el primero, de índole bancaria, y el segundo, de asuntos que conciernen a las Corporaciones Económicas, de las que es Presidente.

También lo visitaron miembros de la Comisión del Tourismo interesando un crédto de $20.000 para las atenciones y propaganda de la estación invernal.

DEL FONDO ESPECIAL

La Dirección del Fondo Especial de Obras Públicas ha interesado un crédito de 30.000 pesos para atenciones de dietas a sus inspectores, ya que muchos de ellos se encuentran en el interior de la República, en asuntos del servicio.

La recaudación de esta Dirección ha mejorado notablemente, pues mientras en el ejercicio fiscal anterior, en el mes de diciembre, del día 1 al 14 recaudó la suma de pesos 162.648.89, en el presente año fiscal y en los mismos días y mes, su recaudación ha sido de $466.056.72.

En el año fiscal de 1933-1934, la recaudación alcanzó la suma de $1.909.200,16, mientras que en el actual ejercicio del año 934 a 935, hasta el día 14 de diciembre, subió a la suma de $4.141.077.65; por lo que ya existe un aumento en este año de $2.231.807.49.

EL BANCO COMERCIAL ABRIRA SUS PUERTAS

Para fines del corriente año abrirá nuevamente sus puertas el Banco Comercial, una vez cubierto el compromiso contraído con el Gobierno para la devolución de los $700.000 que le adeuda, a cuyo efecto se espera quede firmada la escritura en esta semana.

La demora de la firma de la escritura obedece a la descripción de las fincas que serán traspasadas al Estado y cuyo valor actualmente no será más de, $400.000. Los 300.000 pesos restantes los quedará adeudando el Banco al Estado y serán satisfechos en plazos convenidos.

PAGO A LOS PENSIONADOS

Para el día 20 de este mes ha sido señalada la fecha para el pago de las pensiones y jubilaciones del Retiro Civil. La Pagaduría Central ya está llenando los cheques de los interesados y bajo sobre certificado se enviarán a los domicilios respectivos.

Una Comisión de la Liga Nacional de Trabajadores protesta de una agresión

Anoche visitó nuestra redacción una comisión de la Liga Nacional de Trabajadores, haciendo constar su protesta contra el atropello de que fué objeto uno de sus miembros en la Secretaría del Trabajo. En la mañana de ayer—nos dijeron—en los momentos en que salía de dicha Secretaría el inspector Manuel L. Navarrete, fué atacado por un grupo de jóvenes, al parecer estudiantes. El inspector Lima Navarrete, que fué atacado inesperadamente, denunció el caso al Juzgado de Urgencia; estima que los jóvenes que contra él procedieron, han sido sorprendidos en su buena fe, por un sujeto de apellido Suárez, que no es estudiante ni nunca fué revolucionario, quien trata de vengar inquinas personales usando de esos subterfugios.

El citado señor Lima Navarrete, que formó parte de la «OCRR», con el Coronel Delgado, desde el año 1932, y que, además, es padre de dos estudiantes de la Facultad de Derecho, en la Universidad de la Habana, hace constar que jamás desempeñó ningún cargo en la administración machadista, como está dispuesto a probarlo.

M.E.C.D. 2016

Del 1º al 6º: los años doblemente peligrosos

La ciencia ha demostrado la necesidad vital de darle al niño los alimentos adecuados, pues está comprobado que los peligros que amenazan la infancia son mayores del primero al sexto año.

Las madres no deben olvidar que el simple hecho de crecer—para no decir nada del desgaste ocasionado por la incesante actividad—requiere una increíble cantidad de energía. Para proteger a sus niños—para renovar la energía indispensable durante este período crítico—déles Crema de Trigo en el desayuno y en la cena. Es un alimento delicioso y fácil de digerir, que robustece los cuerpecitos infantiles y satisface su gran demanda de energía. Es el método natural de hacerlos crecer y engordar. Comience hoy mismo a dar Crema de Trigo a sus niños y obsérvelos crecer sanos, activos y robustos.

CREMA DE TRIGO
(Cream of Wheat)

AUTOMOVIL SUSTRAIDO

El Dr. Ramón de la Cruz Sigarroa, abogado y vecino de Cuba 49, dió cuenta a la policía, que dejó en la esquina de Lamparilla y Cuba, el automóvil A. L. 786, siéndole sustraído, estimándose perjudicado en 600 pesos.

FARMACIA
DROGUERIA
DE
"JOHNSON"
DE TURNO LOS LUNES
Obispo Nº30 TELEFONO-A-2129

LA MAYOR
35 EDIFICIOS
700 EMPLEADOS
SARRÁ
DROGUERIA
ABIERTA TODOS LOS DIAS
TODA LA NOCHE LOS MARTES
A-8026 A-3641

FARMACIAS de turno hoy

MIERCOLES

Tenerife y Carmen	M-5121
E. Palma y Trocadero	M-5052
Ave. Simón Bolívar 107	4189
Villegas 33	M-4030
Suárez y Apodaca	M-5169 A-7628
Escobar 48	U-6813
Ave Independencia y Ave Menocal	U-6808
Esnea y Oquendo	U-6924
Neptuno y Manrique	M-4160
San José y Gervasio	U-6969 U-3030
Ave República y General Aranguren	M-4486
Habana 187	M-4604
General Carrillo 172	M-7077
Ave Bélgica 2, por Dragones	M-4117
Muralla y Mercaderes	A-6413
M. Gómez 246	M-5086
Castillo y Sta. Rosa	M-4655
Amistad y San José	A-6663
Cristina 22½	M-4113
Inquisidor esq. a Muralla	M-6677
VEDADO	
Calle 12 y 15	F-3339
Calzada 82 entre A y B	F-6271
Calle 23 y 6	F-6119
Calle 9 esquina a I	F-6161
VIBORA	
-0 de Octubre 695	I-7678
S. Francisco y Buenaventura	I-7207 I-7519
Milagros y F. Poey	I-7633
JESUS DEL MONTE Y SANTOS SUAREZ	
Rodríguez y Dolores	I-7613
Santos Suárez 10	I-7332
J. Delgado y Lacret	I-7755
LUYANO	
J. Alonso e Infanzón	K-2371
CERRO	
Palatino y Atocha	I-7719
Vista Hermosa 14, esquina a La Roca	I-7878
Calzada del Cerro 859	I-7486
Agua Dulce 10	

NOTA: Este grupo deberá prestar servicio público todo el día y toda la noche de los domingos, días festivos y Duelo Nacional siguientes: Enero 7; Febrero 13; Abril 1; Mayo 13, Junio 24; Agosto 5; Septiembre 10; Octubre 10; Octubre 28 y Diciembre 8

HABANERAS

LA MODA ACTUAL

Muchos de los huéspedes distinguidos que asistieron a la boda de la Princesa Marina se hicieron los trajes para la ceremonia con **Molyneux.**

La madre de la novia, la Gran Duquesa Helene y la Princesa Nicolas de Grecia, que lucía un traje de **georgette** color **champagne** con un dibujo delicado en brochado de oro, llevaban **toilettes** de esa casa que ha adquirido con este movimiento una fama mundial. Esta última dama llevaba el escote cuadrado, en un drapeado singular, con las mangas de tres cuartos de largo y la falda muy amplia por detrás. Completaba el conjunto una capa corta de **sable** en tiras verticales.

La mayoría de las mujeres elegantes demostraban su aprobación por la silueta esbelta que amolda las caderas y se ensanchan por medio de graciosos pliegues hacia abajo.

Entre las que llevaban **ensembles** de terciopelo se encontraban la Princesa Irene de Grecia, en color carmelita; la Princesa Alexander de Grecia, en zafiro; la Princesa Geeorge de Grecia, en verde hoja; Su Alteza Real Margarita de Dinamarca, la Princesa René de Bourbón Parma, en gris, y la Princesa Helene de Rumanía, de color **beige**, muy elegante.

NUEVOS PERFUMES

En el invierno es muy marcada la preferencia por los perfumes de flores y algo más nuevo es un perfume hecho con yerbas que crecen en el sur.

Para de noche se ha creado un perfume sutil, de una fragancia duradera y para llevar por el día hay otro más atrevido que se impregna aún más en la ropa pero que se atenúa algo con el sol y el aire de las calles.

Estos perfumes se han recibido con tanto éxito entre el mundo elegante, que las colonias y lociones que se fabrican también se hacen a base de ellos.

BOLSAS DE NOVEDAD

Las bolsas y carteras en su nueva forma se adaptan hábilmente a las múltiples necesidades de la mujer. Muy originales resultan, entre otras, las de piel, llevando en su interior un **necessaire** completo donde los polvos, el colorete y el creyón de labios, colocados independientemente, pueden usarse prácticamente aún cuando se vaya de pie en un tranvía o caminando por la calle.

También llevarán en un compartimento los cigarros y fósforos que tanto uso hacen de ellos hoy las damas modernas. Otras carteras los llevan en un lugar especial bajo el cierre, llevando en su interior un precioso reloj.

Para la que prefiere las cosas muy femeninas hay un **vanity** que se abre como una bolsa de rapé, en satín blanco bordado en perlas y pespunteadas de verde y oro que se usa con los trajes de noche. Otras son de telas brochadas en estilos chinescos antiguos e históricos, pertenecientes a alguna tela de los trajes de las princesas.

Carteras grandes cuadradas, de piel o maderas finas con el cierre invisible o de ámbar que se recoge con un lápiz, de modo que cuando está cerrada parece una libreta de notas que se divide en dos partes, una por fuera que se cierra con dos grandes bolas de ámbar también.

POLVOS DE TOCADOR

Gran éxito han tenido los magníficos **Polvos Tokalón** entre el público que conoce los productos de belleza.

Apenas se han conocido sus cualidades en la conservación de la belleza y mejoramiento del cutis, la gran remesa que tenía su agencia se agotó.

Cuando los productos son buenos no es necesario más que anunciar donde se encuentran, porque al usarlos y comprobar su bondad se consumen en seguida, por eso la que usa los **Polvos Tokalón** no vuelve a usar otros.

LO FATAL

Dichoso el árbol que es apenas sensitivo,
y más la piedra dura porque esa ya no siente,
pues no hay dolor más grande que el dolor de un vivo,
ni mayor pesadumbre que la vida consciente.

Ser, y no saber nada, y ser sin rumbo cierto,
y el temor de haber sido y un futuro terror...
Y el espanto seguro de estar mañana muerto,
y sufrir por la vida y por la sombra y por
lo que no conocemos y apenas sospechamos,
y la carne que tienta con sus frescos racimos,
y la tumba que aguarda con sus fúnebres ramos,
¡y no saber a dónde vamos,
ni de dónde venimos...!

Rubén Darío.

MENU DEL DIA

Almuerzo	Comida
Martini dulce. Galleticas con queso.	Grape fruit supreme.
Huevos con foie-gras.	Crema de espárragos.
Pollo en cacerola.	Cangrejos rellenos.
Macarrones gratin.	Filete con vegetales.
Ensalada de frutas.	Ensalada de lechugas.
Panetela con crema de chocolate.	Merengues con fresas.

RECETAS DE COCINA

Costillas a la Papillots

Se prepara un picadillo de jamón, huevos salcochados y champignons. Se limpian las costillas y se sazonan con sal, limón y pimienta y se envuelven en papel español engrasado en mantequilla, poniéndole a cada una, una cucharada del picadillo. Se cocina a la parrilla a fuego lento durante media hora, sirviéndose con el papel.

M. R. de FONTANILLS.

"EN UN AÑO EXTERMINO EL SOVIET A 6.000.000 DE PERSONAS", DIJO EN UN MITIN LA HIJA DE TOLSTOY

Los rusos no comunistas de Nueva York pedirán al Presidente de los EE. UU., que proteste de las matanzas en masa que viene poniendo en práctica el Soviet

(Especial para el DIARIO DE LA MARINA. — Exclusivo del «Herald Tribune News Service)

NUEVA YORK, diciembre 18. — Ayer tarde, en el salón de conferencias de «Cooper Union», situado en la Cuarta Avenida y Calle Ocho, se efectuó un mitin contra las ejecuciones en masa que se han hecho en Rusia, después del asesinato de Sergei M. Kirov, miembro del buró político comunista. Pero antes de que comenzara, se organizaron en la calle varias contra demostraciones, organizadas por los amigos de la Unión soviética.

Cincuenta policías y diez oficiales de a caballo fueron asignados para mantener el orden. Los simpatizadores del soviet gritaron y cantaron la «Internacional», hasta que alguien arrojó una bomba fétida dentro de los 2,000 simpatizadores del comunismo, causando su dispersión.

El mitin en el «Auditorium» comenzó a las 2:30 p. m., los oradores fueron interrumpidos con frecuencia por hombres y mujeres situados en distintas partes, que se alzaban y los increpaban, hasta que intervenía la policía y se los llevaba. Entre los oradores se hallaban la Condesa Alexandra Tolstoy, hija del novelista; Algernon Lee, y el Dr. Sergio Ingermann, que presidía el mitin.

A cada interrupción, el auditorio, compuesto de unas dos mil personas, se levantaba e increpaba a los saboteadores, mientras la policía y los acomodadores trataban de expulsar al transgresor. El Dr. Ingermann pidió en varias ocasiones silencio, sin resultado alguno. A cada momento, un comunista gritaba: «¡Ladrón!», «¡bandido!». Hubo más de veinte peleas a puño limpio. En una ocasión un agitador comunista fué blanco de tres indignados antirrojos, que descargaron sobre él sus paraguas.

Hacia el final del mitin el Dr. Ingermann presentó una resolución pidiéndole al Presidente que protestara contra las ejecuciones en masa, indicándole al auditorio que significara su aprobación, levántandose. Fué entonces cuando se supo la menguada fuerza de los comunistas, pues sólo unas treinta personas permanecieron sentadas.

Se produjo otro alboroto que duró unos diez minutos. El orden se restableció cuando la policía expulsó a varios agitadores. Pero los que quedaron, sin embargo, fueron suficientes para poner una nota discordante en la calurosa acogida que se dispensó a la Condesa Tolstoy.

Esta saludó al público varias veces y comenzó a hablar en voz alta. Estaba vestida de negro, sólo fué interrumpida una vez. Pronto abandonó el idioma ruso, para utilizar el inglés.

«Algunas personas viven muchos años en este gran país, pero nunca llegan a comprender que aquí existe libertad para que cada cual exprese lo que desee», dijo indignada, agregando que «una propaganda falaz» era responsable de haber escondido al mundo la verdad de lo que ha estado ocurriendo en Rusia durante los últimos quince años.

«No son los cuerpos solamente los que ha destruído el terror comunista», dijo. «También el alma del pueblo ruso ha sido destruída. Yo he trabajado doce años en las escuelas rusas. Yo sé que el Gobierno está enseñando a los niños a odiar todas las cosas, y a las personas que no estén conectadas con el Partido Comunista».

«La industrialización de Rusia fué responsable directa del hambre que exterminó en 1923 a 6,000.000 de personas; 2,000.000 más fueron ejecutadas por el Gobierno por esconder unas cuantas libras de trigo»—afirmó. «Todos los esfuerzos del Gobierno están dirigidos hacia el logro de un comercio exportador lucrativo, sin preocuparse de la suerte del pueblo.»

La pulcritud exige una buena afeitada

y estas las ofrecen singularmente las populares Hojas GEM, de filo extraordinario en acero especial para instrumentos de cirugía, necesariamente templado a grado sumo.

Amoladas a punto máximo, las Hojas GEM afeitan suavemente la barba más delicada o descañonan la raíz de pelo más recia, sin dejar aspereza o producir escozor en la piel más delicada.

Afeitarse con Hojas GEM es complacer la grata sensación del cutis.

Dist: Emilio Hausman, Zulueta 36F, Habana

GEM

HOJAS MICROMATIC DE UN FILO Y DOBLEFILO

Resultan más duraderas y, por lo tanto, más económicas

MATANCERAS

ALBERTO TORRES

Una vida que se extingue.

Falleció el lunes, en la Clínica Matanzas, a donde fuera sometido a una delicadísima intervención quirúrgica, el muy apreciable caballero.

En condiciones desfavorabilísimas y como un último recurso para prolongarle la existencia, se sometió a Torres a la operación de la que no pudo rebasar.

Junto al lecho, pidiendo al Cielo la conservación de su vida, han estado con su esposa la señora Rita Domínguez, sus atribuladas hermanas, que hoy lo lloran sin consuelo, presas de la mayor desesperación.

Era el finado hijo de aquel inolvidable caballero, de los mismos nombres suyos, que figuró con tan altos prestigios en el alto comercio de esta plaza.

Por su carácter afable y bondadoso, habíase captado Albertico los más grandes afectos y las consideraciones mayores.

Expuestos sus restos en su hogar de la calle de Tello Lamar, han desfilado por allí, hasta la tarde del martes en que se verificó su sepelio, las representaciones más caracterizadas del gran mundo matancero.

Para la viuda de Torres, la señora Rita Domínguez, para sus hermanas y todos sus demás deudos, llévenles estas líneas la expresión de mi condolencia.

HERTHA LANDMANN

De enhorabuena.

Lo está así la graciosa jeune fille que es gloria del hogar del Cónsul de Alemania en Matanzas, Mr. Clément Landmann y su distinguida esposa Rosita Ulmo.

Con las más altas notas acaba de examinar su primer año de piano esa angelical criatura, en la Academia de la señora Angelina Alcoser de Muro.

Presidía el tribunal examinador, el ilustre maestro Benjamín Orbón, que tuvo para Hertha un juicio muy halagüeño.

Como un estímulo para la continuación de sus estudios, van mis felicitaciones en estas líneas a la más pequeña de las náufragas del «Morro Castle», la tragedia que tan hondamente conmovió al mundo entero.

CHRISTMAS

La actualidad presente.

Se avecinan ya esos gratos días de la Navidad, para los que visten nuestros campos el albo manto de los aguinaldos, y prepárase en todos los hogares la recepción de la Nochebuena.

Son numerosas las cenas que se preparan para esa gran soir del 24 de diciembre, y a las que he de referirme en próximas correspondencias.

Nuestros principales establecimientos—«El Aguila», «La Cadena», «La Francesa», etcétera—exhiben en estos momentos en sus vitrinas los primores que para festejar las Pascuas acaban de recibir del extranjero.

En confituras, en bombones y pastas, admírase en «El Aguila» un surtido como nunca lo tuvo Matanzas.

Las más acreditadas marcas francesas, inglesas y españolas, con lo más popular del mercado americano, encuéntrase en las vitrinas de «El Aguila», en productos los más recomendables.

Para los regalos de Pascuas, exhiben también sus vitrinas, la Casa Esquerré y «El Brillante» y «La Suiza», mil artículos y chucherías, tan propios de ese día.

Y para que sea completo el júbilo de los matanceros en esos días de Nochebuena, se iniciará el 24 con los repartos que a los pobres de la población hará el Gobernador de la Provincia, doctor Lorenzo Delgado, en el Cuartel de Bomberos; el de las señoras del Tennis, en su club, y el de las señoritas de la Caridad, que ofrecerán frazadas y abrigos a más de cien pobres.

Asimismo obsequiará a los niños de la doctrina, el Párroco de la Catedral, con juguetes y golosinas.

La caridad tendrá exteriorización hermosísima en el presente año en las próximas Navidades.

FELICITACIONES

Las del día.

Saludaré en esta nota al prestigioso comerciante de esta plaza, señor Nemesio Urréchaga y Agote, que está de fiesta en esta fecha del 19 de diciembre.

Es también el onomástico de su hijo Nemesito, cumplido y simpático joven, que disfruta de tantos afectos entre nuestra juventud.

Nemesio Suárez, en cuyo hogar reina hoy la más completa dicha, porque sonríe en él la primogénita que tiraniza a ese joven matrimonio, que con él forma Alicia Herques y Carnot.

Felicidades a todos.

DOS TRIUNFADORAS

Las señoritas Nieto L'edías.

Acaban de examinar su quinto grado de piano en el Conservatorio Provincial de Música, que dirigen las señoritas Condom Ruiz de la Torre, autoridades musicales las más destacadas de Matanzas.

Ante un tribunal que integraban las directoras del Conservatorio, y la señora Mercedes Torrens de Garmendía, la señorita Agustina Carreras y el señor Jaime Silvestre Herrera, fueron sometidas María Luisa y Zoraida Nieto Lledías, a las más difíciles pruebas, de las que salieron tan airosa como felizmente.

Reciban esas señoritas nuestra enhorabuena, la que hacemos extensiva a las señoritas Condom Ruiz de la Torre, admiradas profesoras de música de esta ciudad.

LA SEÑORA DE DIAZ PARDO

Loló Isalgué.

Continúa recluída en la Clínica de Casuso, donde dió a luz en la pasada semana, la apreciable dama, por cuya salud tanto se interesan sus amistades de este quartier de Bel'amar, donde reside.

Su estado, aunque no de gravedad, no es del todo satisfactorio, pero la asistencia que se le presta tanto a ella como a la pequeña baby, que con tanto afán era esperada, nos hacen esperar que la mejoría iniciada desde hace días se acentúe cada vez hasta culminar en un total restablecimiento.

BAILE INFANTIL

En el Liceo.

Acordado quedó por la Junta Directiva de la casa matancera, la celebración de la tradicional fiesta que todos los años en esas primeras horas de la tarde del año que llega, congrega en aquellos salones a lo más selecto de la sociedad matancera.

Un baile infantil que tiene después el aliciente de unas horas también de baile para los mayores que concurran a la matinée.

Se repartirá entre la chiquillería, como es ya costumbre, juguetes y dulces, decorándose la sala con esos atributos pascuales que tanta brillantez dan a cualquier acto en esos días.

DELICADITO

Un gracioso babyto.

Estuvo así en las últimas veinticuatro horas, el menor de los hijos del joven matrimonio Alfonso Menéndez García y Ernestina Trelles Tosca, que desde su llegada de los Estados Unidos, son huéspedes de sus padres, los esposos Antonio Menéndez Pendes y Juanita García.

Altas fiebres que alarmaron grandemente a sus amantes padres, tienen postrado en el lecho al simpático muchacho, por cuya mejoría formulamos los más fervientes votos.

EN EL CARMELO

Honras fúnebres.

Se celebraron ayer mañana, en sufragio del alma de la señora viuda de Bolaños, que falleciera en la Habana en ese mismo día del pasado mes.

Con los hijos de la finada, el doctor José María Bolaños, presidieron el acto los esposos Vitier-Bolaños, en torno a los cuales reuniése una selecta representación de la sociedad yumurina.

Fué un acto conmovedor, en el que se elevaron preces por el descanso eterno del alma de la nobilísima matrona, a la que tanto se ha llorado en nuestra población.

DE ALTA

Rebequita Quirós.

Después de una semana en que ha guardado cama, recluída en el lecho, a causa de muy molesta dolencia, está ya del todo restablecida la interesante esposa del doctor Nicanor Trelles Montes.

Muy visitada se ha visto la señora Quirós, en su residencia de la calle de Byrne, durante su dolencia.

UNA COMIDA

En el hotel «Louvre».

La ofreció el pasado domingo un grupo de maestros de la localidad, al nuevo Superintendente Provincial de Escuelas, doctor Hernández Noriega.

En torno a una bien servida mesa, tomaron asiento con el homenajeado, los señores Rogelio López Castellas, doctor Carlos Pérez Chousa, Casimiro Soler Sotolongo, Manuel Sánchez Betancourt, Jenaro Núñez Booth, Moisés M. del Portillo, Francisco P. de León, Alberto Ulloa, Manuel Barceló, Francisco E. Ramos, Juan Reyes Ramírez, Manuel Pérez Isla, Ramón Matheu, Julio B. Moreno, Enrique Castro Vega, Antonio Pino Núñez, Francisco F. Arenas, Emilio Sust y Juan J. Olacarriqueta.

Hombre de virtudes acrisoladas, el doctor Hernández Noriega llega al alto puesto que hoy prestigia, desde las aulas de una escuela rural, donde inició su apostolado.

Sirvió siempre a la enseñanza con entusiasmo y alteza de miras, y fué en la escuela como lo ha sido en su vida toda, modelo y ejemplo el más acabado.

Nuestra enhorabuena al nuevo Superintendente Provincial de Escuelas por esta elocuente y sincera prueba de simpatías que acaba de rendirle el profesorado de la ciudad.

RUMBO A LA HABANA

Los esposos Horta-Castañer.

Embarcaron ayer para la Capital, por motivo bien desagradable por cierto, mis distinguidos amigos Chacho Horta y Blanca Castañer, a los que acompaña su hija Yuya.

Esperamos que cuanto antes regresen a esta ciudad esos viajeros, recuperada la tranquilidad y el sosiego que allí los llevara y que los ha mantenido en el más sensible y penoso estado de ánimo.

Que cuanto antes pueda darles aquí la bienvenida, son los deseos del cronista.

CARLOTA SABLON

Un duelo más.

Enluta el hogar de los señores de Mechoso, personas tan bien queridas en esta sociedad, la muy sensible desaparición de la virtuosa dama con cuyo nombre encabezo esta nota, y cuyos mortales restos recibieran cristiana sepultura en la tarde del sábado, en el Cementerio de San Carlos.

Después de una postracción de varios días, como consecuencia de la grave dolencia que la há llevado a la tumba, elevó su alma a Dios la que en esta vida fué dechado de todas las virtudes, compendio de todas las cualidades.

Para los deudos todos de Carlota Sablon, va mi pésame más sentido en estas líneas.

Manolo JARQUIN.

Embarcan café mal escogido para Europa

Remiten muestras a La Habana para que Agricultura determine. Prohiben la matanza de toros

El Jefe del Servicio de Veterinaria de la Secretaría de Agricultura, doctor Echemendía, regresó ayer de Camagüey y Morón, donde dictó las órdenes oportunas para el cumplimiento del Decreto 1872, que prohibe la matanza de toros.

En el informe rendido a la superioridad dice el Jefe de Veterinaria que ha obtenido el apoyo del Gobernador de la provincia, de los jefes locales de Sanidad y del Inspector Provincial de Agricultura, los cuales le facilitaron los medios para obtener una campaña eficiente.

CAFE MAL SELECCIONADO

Recibió ayer el Jefe de la Oficina de la Sanidad Vegetal de la Secretaría de Agricultura un informe del inspector del servicio de cuarentenas de Santiago de Cuba, dando cuenta haber inspeccionado un embarque de dos mil sacos de café para puertos de Europa comprobando que no va en las mejores condiciones de selección, por lo que remitía, como así lo hizo, muestras a la Oficina del Servicio, estimando que es un asunto ajeno a su jurisdicción, ya que es de carácter comercial.

El señor Secretario de Agricultura, que ha conocido del caso, resolverá en definitiva.

OIGA
todos los días de 7 a 8 de la noche
la HORA *del* DETALLISTA
LA HORA DEL DETALLISTA
se trasmite por la
CMX

A Través de la Vida

(Por Héctor de SAAVEDRA)

La Psicología del Vigilante

Yo estaba parado en la esquina de San Miguel y Neptuno cuando vi que salía del Cine «Rialto» una señora, amiga mía, que es madrileña y tiene una hija preciosa nacida en esta tierra.

Hice la intención de ir a saludarlas, cuando, en esto, un individuo atravesó la calle, pero se detuvo en medio de ella, como si vacilara en cruzarla. ¡Quién sabe lo que pasaría por su mente!

En aquel momento sonó una voz fuerte y varonil que gritó:

—¡Vamos, compadre! ¡Siga! ¡Siga! ¿Cree usted que está en España?

Era un policía, joven, criollo y de simpática figura por su arrogancia.

El hombre, como si el grito aquel lo hubiera empujado, acabó de cruzar y se puso en salvo en la acera del café que no sé si aún se conoce por el nombre de «Las Columnas».

Todo lo ocurrido duraría un minuto, pero me cortó la acción de ir a saludar a mi amiga la madrileña, y diré por qué.

¿Qué habría querido decir el policía, con su frase: ¿«Cree usted que está en España?». Era, sin duda alguna, un vejamen, porque se sentía, en el tono, el menosprecio. Me produjo tanta pena, por la señora, mi amiga que, como yo y todos los presentes, había oído aquella sandez, que no me atreví a acercarme a hablarla.

Y cuando de allí me marché lentamente me sentí tan ofendido como debió estarlo la pobre mujer que así, con tanta injusticia, como sin razón, había sido gratuitamente lastimada.

Quedé triste y apenado. ¿Por qué había de ser un policía de mi país el que así se condujera? El guardia del Orden Público es un funcionario que en todas partes del mundo inspira tranquilidad y confianza. En mi carácter de extranjero me he sentido bajo una gran seguridad y protección siempre que he tenido que apelar al policía. Y no digo nada la atención y cortesía que han puesto siempre, al responder a mi demanda, los ingleses con su sobriedad natural, los americanos con la brevedad un tanto brusca, pero precisa, de su palabra; el francés, el belga, el italiano... todos eran personas que inspiraban profunda simpatía. En España, en esa misma España que no sé qué de vituperable le encontraría mi paisano el vigilante, me sucedió una vez que ante el carabinero que iba a registrar mis baúles en la frontera de Portugal, en un pueblo que recuerdo se llamaba Castello de Vide, me asaltó el temor de que revolviendo todo lo que estaba muy bien condicionado no iba a ser posible cerrar, luego, las tapas; (viajaba con mi esposa, lo cual para todos los casados no necesita más aclaración), pues temeroso de las consecuencias tomé una resolución heroica y dirigiéndome al policía de fisonomía adusta y de guantes verdes le dije gravemente:

—Le doy a usted mi palabra de honor que no traigo nada que pague derechos porque vuelvo a España con la misma ropa que saqué de allí.

El hombre me miró un instante. Quizás pasó por su mente la figura del Cid afirmando que su palabra era la que llenaba el arca; el caso es que no vaciló en marcar con tiza los baúles, como si los hubiera examinado.

Pues esos son los recuerdos que tengo de la policía de todo el mundo, y la de aquí la oí celebrar mucho a cuantos americanos hablaban de Cuba.

Por lo que me dió mucha pena lo oído, aparte de que me dí buena cuenta de que el vigilante, atento a su deber, lo que había hecho era cuidar la vida de aquel irresoluto. Convencido de la buena fe que había en el fondo, lamenté la forma dura y violenta. ¿A qué venía el insulto? ¿Por qué denigrar a España, tan inmerecidamente? ¿Qué placer se obtiene en hacer daño a quien en nada nos ha agraviado?

Quizás sea resultado del carácter avinagrado que se nos ha puesto a todos, y no, como dice La Bruyére: «Hablar y ofender, para algunos, es precisamente, la misma cosa».

CRUCIGRAMA

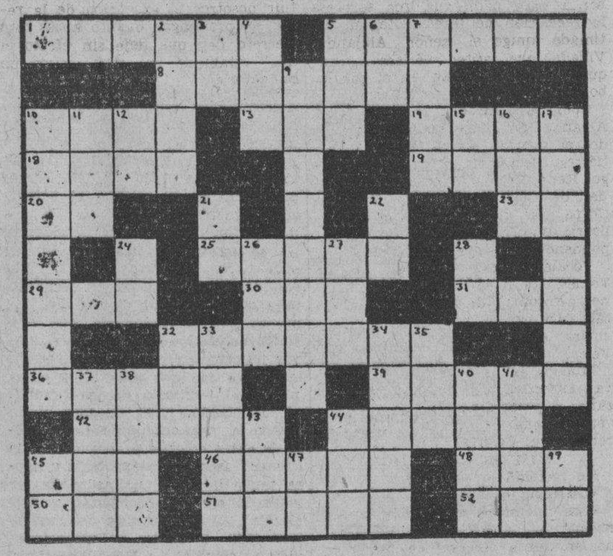

HORIZONTALES

1.—Que tiene color de rosa.
5.—Prenda femenina (pl.)
8.—Hijo y sucesor de David.
10.—Cacahuete.
13.—Altar.
14.—Pronombre.
18.—Medida de superficie.
19.—Sincopa de señor.
20.—Artículo.
23.—Su majestad.
25.—Palo santo o de Indias.
29.—Nivel.
30.—Juguete.
31.—Preposición.
32.—Mamífero rumiante.
36.—Colección de mapas.
39.—Italiano.
42.—Arteria mayor del cuerpo humano.
44.—Adoraré.
45.—Río de Alemania.
46.—Arbol indígena de España.
48.—Pronombre.
50.—Arbol de Madagascar.
51.—Aumentativo de sala.
52.—Uno (en inglés).

VERTICALES

2.—Continente.
3.—Dona .
4.—Cada una de las prominencias que forma la superficie del agua agitada.
5.—Dueña.
6.—Voz que se usa repetida para arrullar a los niños.
7.—Nombre de letra (pl.)
9.—Persona que habla en público (plural).
10.—Paldismo.
11.—Juguete.
12.—Sílaba que repetida resulta el nombre que se le da a un niño pequeñito.
15.—Variante.
16.—Artículo (pl.)
17.—Cajón en forma de alacena.
21.—Dios del Sol.
22.—Apócope de adjetivo posesivo.
24.—Naipe.
26.—Personaje representativo de una nacionalidad.
27.—Nómina, lista o catálogo.
28.—Associated Press.
32.—Hombre despreciable.
33.—Cuerno (pl.)
34.—Fruta de forma oval.
35.—Terminación de aumentativo.
37.—Lago de Africa.
38.—Lienzo fuerte de algodón o cáñamo.
40.—Río de Italia.
41.—Mamífero carnívoro.
43.—Parte del ave.
44.—Dueño.
45.—Marchar.
47.—Contracción.
49.—Conozco.

Solución al Crucigrama anterior

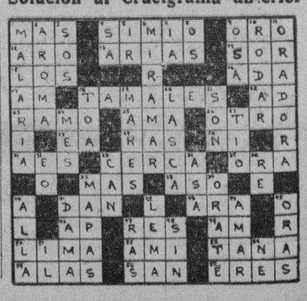

TOMARAN POSESION EL 19 LOS NOMBRADOS EN EL CENSO ELECTORAL

La Dirección General del Censo Electoral, nos ruega avisemos por este medio a los señores que han sido nombrados, para que se sirvan concurrir en la mañana del día de hoy, 19 de diciembre de 1934, a tomar posesión de sus correspondientes cargos, en el Capitolio, 4to. piso a las 8 a. m.

M.E.C.D. 2016

Viboreñas

LAS BODAS DE HOY

Dos en nuestra Iglesia Parroquial de Jesús del Monte, en la que se celebran once más en lo que del presente mes queda, y que sumarán más de treinta, siendo el más hermoso record del batalloso y simpático dios Cupido en nuestra incomparable Ciudad Nueva, que tantos resonantes triunfos le facilita, por la abundancia de sus admirables flores-sonrientes, futuros y tiernos manojitos de prometedoras ternuras.

A las nueve de la noche jurarán el amor que atesoran sus apasionados corazones, la gentil figulina Carmen García y Trespalacios y el señor Miguel Font Calvo, boda que presenciarán con sus familiares, sus numerosas relaciones sociales.

* * *

A las nueve y media se celebrará la eterna unión ante Dios, bendecida por nuestro querido Párroco el Presbítero José Rodríguez Pérez, la bella señorita Ofelia García Collado y el afortunado joven Celestino Rodríguez Fuentes, que ven realizarse sus más anhelados deseos.

Anticipadamente les deseo las mayores felicidades en su nuevo estado.

OSCAR ABREU Y SANCHEZ

Tan apreciable joven, al que por cariñoso apodo decimos el Americano, se encuentra en vías de rápido restablecimiento, después de haber sido operado en La Purísima Concepción, del Centro de Dependientes, por el afamado cirujano doctor Ramón Azcanio, mi querido ex-condiscípulo.

El Americano, que permanece en el pabellón «Avelino González», junto con sus familiares, está muy agradecido a las delicadas atenciones y eficaz asistencia que se les dispensa.

Yo espero consignar e nbreve la agradable noticia de su completo restablecimiento.

ESTELA GONGALEZ

Tan bella y admirada amiga, entusiasta e insustituíble Presidenta del Comité Femenino del Casino de Santos Suárez, cita por mi conducto a todas las componentes de su Comité, y en general a todas las figulinas simpatizadoras del Casino, para que concurran la noche del próximo viernes a las ocho y media a su local de la Avenida de la Paz número 34.

Esa noche se efectuarán elecciones del Comité Femenino y son los deseos de Estela que sean presenciadas por la mayor concurrencia.

UN OFRECIMIENTO

Muy afectuoso lo he recibido del querido y cumplido amigo doctor Alfonso E. Milla Solsona, de su gabinete de consultas, que ha instalado en el Edificio Western Unión, Obispo y Habana, sexto piso, siendo sus días de consultas los lunes, miércoles y viernes, de 2 a 4 de la tarde.

Muy agradecido permanezco al buen amigo Alfonso, al que deseo la continuación de sus éxitos en su nuevo gabinete.

NUEVA DIRECTIVA

Con gran entusiasmo se celebraron las elecciones de la Directiva del próspero Casino de Santos Suárez, y para nadie fué una sorpresa la reelección del Presidente, mi estimado amigo el señor Alejandro Villada, que tantos méritos ha adquirido en ese Casino, en el que labora con ejemplar entusiasmo.

Como Vicepresiden primero, señor Albano Díaz. Vicepresidente segundo, el querido amigo Angelito Gutiérrez. Secretario, el cumplido amigo René Vélez. Vicesecretario, Federico Lage. Tesorero, Panchín Corps, que tendrá por Vice a Belisario Blanco. Secretario de Correspondencia, Aurelio Junqueira.

Vocales: Juan Vázquez, José I. Valdés, Raúl Valea, Agustín Martínez, Antonio Martí, Manuel González, Antonio Suárez, Ramón Requeira, Elpidio Vázquez y Guillermo Vélez.

Muchos éxitos auguro a esta nueva Directiva, la que tendrá a su cargo la organización de la gran verbena que ya es un tema preferente en el Casino.

MUY AGRADECIDO

He recibido lo siguiente.

«Distinguido señor:

«Los miembros que integran la Asociación Infantil Instituto Cubano, en Junta General celebrada en el día de hoy, han acordado, por unanimidad, nombrar a usted Socio de Honor de esta institución, protectora, de instrucción y recreo, anexa al colegio que lleva su nombre, sita en San Lázaro número 11, en la Víbora, lo que tengo el mayor gusto en comunicarle para su conocimiento.

«En espera de vernos favorecidos con su desinteresada y más entusiasta ayuda, dentro del campo donde con tanta brillantez labora por esta idea digna de todo concurso, queda de usted respetuosamente su afmo. s. s. q. b. s. m.

M. ALONSO

Secretario».

Permanezco muy agradecido a la deferencia que se me ha concedido, y pueden contar los infantiles del Instituto Cubano que para mí es una alegría encontrarme entre ellos.

CONSTE ASI

Debido a que no es atendida mi «eterna» petición de que la correspondencia se me remita a mi residencia de 10 de Octubre No. 543, recibo frecuentemente ésta muy retrasada, y cuando se trata de invitaciones, llegan a mi poder después de celebradas las fiestas, o fiesta, a que se me invita.

Así ha pasado con la atenta que me dedicaron Celia Navarro y Julio Morales Gómez, Presidente, por sustitución reglamentaria, y Presidente de la Federación de la Juventud Católica Cubana, para su conferencia celebrada el pasado jueves, día 13, en el colegio «Nuestra Señora de Lourdes».

Y mucho lo lamento, porque heme privado de escuchar en sus preciosas canciones, que con tan dulce voz canta Onelia Padilla, y las admirables recitaciones de la admirable amiguita Ofelia Raola.

Yo ruego a Celia y a Julio que en otra oportunidad, de dignarse invitarme, lo hagan más anticipadamente a mi directa dirección.

EL BAILE DEL SABADO

Que ya organiza la Directiva de la Asociación de ex-Alumnos de El Infantil, para la noche del próximo sábado, día 22, en su local de 10 de Octubre 360, entre Santa Irene y Correa.

Las familias que deseen asistir deberán solicitar ya sus invitaciones en la Secretaría, las que les serán entregadas o personalmente o se les enviarán por correo.

Empezará a las nueve, hasta después de las dos de la madrugada, con una excelente orquesta.

SRTA. ESPERANZA VIÑA Y DE LA CUESTA

Celebró ayer sus días tan gentilísima figulina y excelente pianista, con cuyo motivo vióse su elegante residencia muy visitada por sus relaciones sociales y compañeras de estudios artísticos.

Y reuniéndose valiosos elementos, amantes del arte, se hizo buena música de concierto y popular.

Esperanza y sus amables familiares para todas sus amistades tuvieron muchas delicadas atenciones y exquisitos obsequios.

No es tarde para saludar a tan graciosa vecinita, a la que deseo aumentada su actual felicidad.

UN SALUDO

En sus días, lo dedico al estimado amigo señor Darío Rodríguez Amador, padre de la linda figulina Inesita Rodríguez Lamas.

Vese impedido de recibir a sus amistades, y es su ruego lo consigne así.

Lo complazco, y al dedicarle mi saludo van con él mis votos por su felicidad en ese dichoso hogar que por bella princesita tiene a su heredera gentilísima.

Urbano del CASTILLO.

¿Cual de los vinos es el REY?

EL FAMOSO "CASTELL del REMEY"

VARIOS ESTUDIANTES SE DISPONEN A DEFENDER AL DR. HUGUET Y MONTEJO

Una comisión de alumnos de la Escuela Profesional de Comercio nos ha visitado para manifestar que no tiene justificación alguna la denuncia, por los delitos de falsedad y estafa, establecida últimamente ante el Juzgado de Instrucción de la Sección Segunda por el doctor César Manresa contra respetables personas de esta ciudad, entre las que se encuentra el conocido pedagogo doctor Rafael Huguet Montejo.

Dichos alumnos declaran que están acumulando pruebas para demostrar que es irrisoria tal acusación, ya que en particular el doctor Huguet Montejo es persona de reconocida solvencia moral, por cuyo motivo es altamente estimado por cuantas personas le tratan, y muy especialmente por quienes reciben sus provechosas enseñanzas. Afirman que se trata de una mala interpretación.

La comisión a que aludimos se componía de los jóvenes Manuel Pastrana, Rafael Soto, Luis Méndez Barbeito, Miguel Padrón, Leopoldo de la Barrera y otros.

LOS PROCURADORES NO ESTAN CONFORMES CON SU ACTUAL COLEGIACION

El Procurador José A. Aguilar nos envía con el ruego de su publicación copia de la siguiente carta.

Colón, Diciembre 15 de 1934.

Sr. Secretario de Justicia.

Habana.

Honorable Señor:

Hace algunos días se promulgó un Decreto Ley refrendado por Vr. derogando las disposiciones que hacían obligatoria la colegiación de los abogados, y más tarde otro en el mismo sentido con respecto a los farmacéuticos.

Y en cambio para la humilde clase de los Procuradores continúa rigiendo el Decreto del Gobierno de Grau; que nos obligó a la colegiación, causándonos los gastos y molestias consiguientes y sin que por aquella medida inconsulta se dispusiera nada nuevo que favoreciera a nuestra clase.

Por las razones anteriores yo me permito rogarle que para no constituir nosotros la excepción de la regla, se promulgue cuanto antes otro Decreto Ley que deje sin efecto el que estableció nuestra colegiación obligatoria.

Muy respetuosamente de Vd.

José A. Aguilar.

LA ZARZUELA

Todas las mercancías que tiene esta casa son completamente nuevas. Chanel muy ancho en todos colores a 80 Cts. vara. Jersey para vestido clase superior a 60 Cts.

NEPTUNO Y CAMPANARIO

¡NUEVOS PRECIOS!

25c el tubo grande

15c el tubo pequeño

PHILLIPS

la única pasta dentífrica que contiene más de 75% de Leche de Magnesia

HOY

"HORA MULTIPLE"

A LAS OCHO P. M.

CMW-935 kilc.

Selecto programa musical con la voz de Alice Dana y el Conjunto Múltiple. Estreno de composiciones de José M. Pacheco. Comedia: «Lo que callan las mujeres», de R. S. de Varona, por el cuadro que dirige Enriqueta Sierra. Charla por T. Pinochet.

A LAS 10.30 P. M.

Programa extraordinario del

BATACLAN UNIVERSITARIO

La Orquesta Femenina «Inocencia»; Tini la Grifa, la gorda cantante; Bertha Con. german; Silvia Seria, bailando con el abanico dejante del micrófono. Estreno de canciones originales del Director del Bataclán.

En colaboración con los artistas de la HORA MULTIPLE.

ULTIMOS MOMENTOS

para aspirar al Aguinaldo «Múltiple Goliath» que regala las cenas de Nochebuena

«HORA MULTIPLE»

EMISORA C M W

La Voz de las Antillas

A causa de una grave dolencia se quitó la vida

El mal que tenía, al parecer, era incurable. Se refugió en La Habana para suicidarse

En la última habitación de la casa San Rafael 35, altos, domicilio de la señora Rosario Jiménez de la Osa, se privó de la vida, ahorcándose, el joven José Ramón Jiménez de la Osa, natural de Artemisa, de 23 años y vecino de esta localidad.

Para consumar su obra, Jiménez de la Osa, con un cáñamo que amarró a una ventana, se ahorcó, siendo descubierto su cadáver por su hermana Rosario.

Ante el capitán Miguel A. Rodríguez, de la Quinta Estación, que se constituyó, declaró Rosario Jiménez, que hace varios días su hermano José Ramón había llegado a su domicilio, estimando que atentara contra su vida, debido a estar padeciendo del estómago.

En las ropas que vestía José Ramón, la policía ocupó una carta de una joven nombrada Ofelia, residente en Artemisa, que según se ha podido conocer era la prometida de aquél. En dicha misiva, la joven le pregunta a José Ramón, el por qué había abandonado su domicilio en Artemisa para dirigirse a la Habana.

Según parece, el joven Jiménez, al darse cuenta de que su mal era incurable, decidió poner fin a su existencia, ahorcándose.

El médico de guardia en el Segundo Centro de Socorros, reconoció el cadáver, apreciándole un surco equimótico alrededor del cuello.

El cadáver de Jiménez fué entregado a sus familiares.

Crónica Habanera

OLGA GODOY

BODA EN EL EXTRANJERO

De una interesante ceremonia nupcial, efectuada fuera de Cuba, nos hacemos eco hoy.

Tuvo efecto el día quince de este mes, a las seis de la tarde, en la residencia del novio, en Vancouver, Canadá, revistiendo carácter íntimo.

Era la novia una señorita cubana, de aristocrática belleza: Olga Godoy y López Aldana, hija del distinguido matrimonio Raúl Godoy y Alicia López Aldana.

Unió sus destinos a los del joven Roland Archibald, Capitán de la reserva del Ejército canadiense y miembro de una prestigiosa familia de aquella sociedad.

Fueron padrinos, el señor Godoy, representado por su hijo, el joven Augusto Godoy, y la señora López Aldana de Godoy.

Y testigos, el señor Guy Penny, General Manager del Bank of Nova Scotia, y el señor Reginald Purves, primo del novio.

Actuó de «best man» el señor Víctor Ravn.

La linda novia lució un magnífico atavío nupcial, todo de raso color marfil y encaje legítimo de Inglaterra, que se complementaba con un precioso ramo de rosas «Lil'y Valley».

Los recién casados salieron poco después a pasar la luna de miel en el hotel «Harrisson», en Hot Springs, Canadá.

LAWN TENNIS CLUB

La simpática sociedad de la Calzada del Vedado, que preside la joven y bella dama Graziella Párraga de Maduro, hace los preparativos para una grandiosa fiesta.

Tendrá efecto el día veintisiete, o sea el jueves de la semana próxima, y se celebrará de diez de la noche a tres de la madrugada.

Por la animación que existe entre las asociadas, dicha fiesta constituirá un magnífico acontecimiento social, al que le brindará distinción y alegría el grupo de muchachas y jóvenes asiduos al aristocrático club.

Los que deseen asistir deberán comunicarlo a la Directiva del Club antes del día veinticinco.

LOS QUE REGRESAN

Se encuentran en la Habana, después de una prolongada ausencia en Europa, el joven y distinguido matrimonio Jack Conill y Sylvia Mendoza.

También han regresado de su estancia en Miami, el señor Torwald Sánchez Culmell y su gentil esposa Tina Sarrá.

Ayer, en el «California», llegó procedente de la Universidad de Harvard, donde tenía un curso especial, el doctor Alfredo de Castro y Pérez Vento, joven abogado.

Además, entre los estudiantes llegados últimamente, figuran Charles y Falelo Fanjul y Estrada, y el simpático jovencito Roberto de Cárdenas y Blanco, que cursó sus estudios en la Georgia Military Academy y quien viene a pasar las Pascuas con sus padres, el doctor Raúl de Cárdenas, Secretario de Justicia, y su bella esposa Dulce María Blanco.

BODAS DE ENERO

Se anuncian ya las bodas del próximo enero.

En los primeros días del mes, tendrá efecto la de Lolita Rabell y Núñez, bella y encantadora señorita muy celebrada en sociedad, con el conocido joven Reinaldo Mañas y Parajón.

Boda de alta distinción, que dejará unidos en matrimonio a miembros de prestigiosas y estimadas familias del gran mundo habanero.

En su oportunidad, publicaremos más detalles de tan interesante ceremonia.

VISITAS DE PESAME

Las distinguidas señoras Bebita Pérez Piquero de Fernández de Velasco y Nena Pérez Piquero de Castañeda, hondamente afectadas por la desaparición de su amantísima madre, la inolvidable dama María Teresa de la Torriente viuda de Pérez Piquero, nos ruegan poner en conocimiento de sus amistades que no podrán recibir visitas de pésame hasta el próximo sábado.

Las señoras de Fernández de Velasco y de Castañeda, tendrán dicho recibo en la residencia de esta última, calle Trece entre Segunda y Tercera, Reparto Ampliación de Almendares.

BRIDGE PARTY

El jueves, tres de enero, a las tres de la tarde, la Asociación de Antiguas Alumnas del Sagrado Corazón del Cerro, celebrará un bridge party, a beneficio del Ropero.

Esta fiesta tendrá lugar en los salones del colegio, pudiendo asistir las antiguas alumnas de las dos asociaciones: Externado y Cerro.

El precio del ticket, con derecho al buffet, ha sido fijado en cincuenta centavos.

Además del bridge podrá disfrutarse de otros juegos de salón.

Las mesas deberán reservarse antes del día veintisiete próximo, por los teléfonos F-1395, F-2845 y F-5897.

BODA DEL GRAN MUNDO

Para el domingo próximo, en la la amplia y bellísima Capilla del Colegio de Belén, está señalada una boda del gran mundo, que por las relaciones y simpatías de los contrayentes resultará un destacado acontecimiento social.

Nos referimos a la de María Felicia Arozarena y Solar, la gentil y encantadora señorita, con el caballeroso joven Ricardo Morales y de Zaldo, distinguido sportman que ostenta el Campeonato Nacional de Tennis.

Dicha ceremonia tendrá lugar a las once de la mañana, y será apadrinada por la distinguida y estimada dama Guillermina de Zaldo viuda de Morales, madre del novio, y por el conocido ingeniero José Cadenas, Rector de la Universidad Nacional.

A ésta seguirá la misa de velaciones, de la cual serán padrinos, el respetable caballero Guillermo de Zaldo, y la interesante señora Sofía Solar de Arozamena, madre de la novia.

Los testigos.

Serán por la novia, el doctor Luis Ortega y los señores Ernesto Fonts, Eduardo Gastón y Juan Miguel Dihigo.

Y por el novio, los señores Carlos de Zaldo, Aquiles Martínez, Manuel Francisco Lavandeyra y Carlos Muller.

La capilla lucirá esa mañana un decorado precioso, obra de los artistas tan exquisitos del jardín de Milagros.

También será de Milagros, el bouquet nupcial, creación originalísima, diseñada especialmente para tan linda novia.

La boda civil se verificará el sábado en la mayor intimidad, ante el doctor Alberto J. Carrillo, y serán testigos los siguientes caballeros:

Por ella, los doctores Enrique Giménez y Pedro Camaraza y el señor Francisco Gastón, y por él, los doctores Raúl Menocal, Vicente Banet y Enrique de Castroverde.

La Alegría en la Niñez

Se logra criándolos con alimentos Puros y de absoluta Garantía.

LECHE CONDENSADA

"La Lechera"

«LA CASITA»

En la calle Línea esquina a G, en el Vedado, se ha abierto recientemente «La Casita», simpático, original y bien servido establecimiento, que viene a llenar una necesidad de la elegante barriada.

No solamente pueden allí las damas y caballeros de nuestra sociedad, que le brindan su decidida protección, satisfacer la más delicada exigencia gastronómica en almuerzos y comidas, sino que es también «La Casita», selecto y agradable lugar de esparcimiento social a la hora del te.

En efecto, las dueñas del nuevo «tea room» y restaurant, han dispuesto numerosos saloncitos para jugar al bridge y al «mah jong», que se encuentran llenos desde horas tempranas.

El encanto del decorado criollo, como el ambiente de íntima y amable distinción que han sabido impartir a «La Casita» las damas que lo dirigen, son otros poderosos motivos del éxito que les sonríe.

BERTA SINGERMAN

El próximo día veintitres, en unión de su esposo, el señor Rubén Stoleck y de su linda niña, abandonará nuestra capital, para dirigirse al Norte, la notable recitadora argentina Berta Singerman.

Antes de partir, el viernes próximo, a las cinco y media de la tarde en el Principal de la Comedia, será objeto de un homenaje.

Consistirá esta gran fiesta en un estudio titulado «La resonancia del silencio en Berta Singerman» que pronunciará el notable escritor Rafael Suárez Solís, con interpretaciones ilustrativas por Berta Singerman.

También nos ofrecerá la Singerman una nueva selección de poesías, entre las que se destaca «La comparsa habanera», de Ballagas, que recitará nuevamente a petición.

Además, dedica una parte al gran cantor de América, José Santos Chocano, muerto recientemente, recitando dos de sus más grandes poemas: «Las campanas matinales» que dirá por primera vez en la Habana y «Los caballos de los conquistadores».

En esta gran audición homenaje costará la luneta un peso cincuenta centavos y la butaca un peso, y setenta centavos.

RECIBO ANIMADO

En la noche del domingo, con motivo de su santo, recibió a sus amistades la graciosa señorita Alicia Rodríguez Alvarez.

Recibo animado, que se efectuó en la residencia de su madre, la gentilísima dama Waldina Alvarez viuda de Rodríguez Batista.

Entre las señoritas se encontraban Angelita López Oña, María Elena y Mercedes Alvarez Pedroso, Bibí Espinosa, Gloria Falcón, Rosalía y Matilde Verdeja.

Esperancita Bernal.

Graziella Ruiz Herrera, Olga Albacete, Maruca Faes, Bebita González Villageliú, María Luisa Dueñas, Nena Varona, Angela, Hortensia y Rebeca Silva y Nelia López Fernández.

Se sirvió un buffet, exquisito.

(Continúa en la Pag. SIETE)

LAS ULTIMAS NOVEDADES

en Botones Metálicos dorados y plateados, grandes y de todos tamaños. Hebillas. Cordones metálicos para cinturones, con 'gavetes' de fantasía.

BAZAR INGLES GALIANO Y SAN MIGUEL

Obreros libres de los muelles piden poder apelar contra los fallos dictados por los jueces

Según la Ley de Inteligencia Obrera dichas sentencias son inapelables. Celebró elecciones la Delegación número dos de la Hermandad Ferroviaria, que radica en esta capital

Una Comisión de obreros libres de los muelles de la Habana visitó ayer, la Secretaría del Trabajo con el propósito de entrevistarse con el doctor Pina, lo que no lograron por continuar el Secretario del ramo, guardando cama a consecuencia de un ataque grippal.

Fuímos informados, posteriormente, que la referida Comisión de obreros libres de los muelles, gestiona del doctor Pina, la modificación de la Ley de Inteligencia Obrera en el sentido de que los fallos o sentencias de los jueces, tengan apelación ante la Secretaría del Trabajo, y, en última instancia, ante el Tribunal Supremo, pues actualmente, como sabe el lector, no son apelables.

ELECCIONES DE LA DELEGACION NUMERO 2

El señor Carlos R. Porro, experto en conciliaciones obreras de la Secretaría del Trabajo, informó ayer, a la superioridad, haber supervisado las elecciones celebradas en la noche anterior por la Delegación número 2, de la Hermandad Ferroviaria, que radica en la casa calle Zulueta número 46, en esta capital, resultando electa la candidatura número uno que obtuvo 1.187 votos, y de la que son Presidente y Vice-Presidente los señores Luis Coto y Abraham Marrero.

Las dos candidaturas restantes, dos y tres, obtuvieron, respectivamente, 772 y 316 votos. En total votaron 1,320 electores.

Durante la votación y escrutinio, según el informe del señor Porro, reinó completo orden y completa camadería entre los afiliados a la Delegación número 2 de la Hermandad Ferroviaria de Cuba.

PROTESTA DE JUBILADOS

En la Secretaría del Trabajo se recibió ayer, un escrito firmado por varios miembros de la Asociación Nacional de Jubilados y Pensionados de los Ferrocarriles y Tranvías, protestando del acuerdo tomado por la directiva de la Caja General de Jubilaciones, de adquirir una caja de hierro para guardiar los fondos de la misma, mientras la Ley exige deben ser depositados en la Tesorería General, para mayor seguridad de los mismos.

RESOLUCIONES DICTADAS AYER

A propuesta del señor Armando Loret de Mola, Director del Trabajo, fueron dictadas ayer, las siguientes Resoluciones por el Secretario del ramo, quien despachó en su domicilio, por encontrarse enfermo:

—Disponiendo que un experto en Leyes Sociales para que investigue en los centrales Hershey y Rosario el cumplimiento de la Ley del 50 por ciento.

—Declarando acogidos al Decreto-Ley 3, al Sindicato de Obreros Agrícolas de Vereda Nueva.

—Disponiendo que Inspectores inspeccionen en los pueblos de Zulueta, San Ramón de Guaninao, Cidra, y a la finca Trujillo y colonias Lla Llave, El Rubio y el Tirre, del central Amistad, el cumplimiento de las leyes sociales vigentes.

SOLICITAN PRORROGA DE DOS AÑOS

El Gremio de Carboneros ha solitado del Secretario del Trabajo una prórroga de dos años para que puedan ponerse dentro de la Ley las compañías de fianzas que tienen garantía hipotecaria, por cuanto en estos momentos los únicos perjudicados serían los asegurados en las mismas.

PARA VESTIR ELEGANTE

P. DE MARTI Nº 80 Telf. M-9746

América MODAS

VESTIDOS, ABRIGOS, PIELES, PERFUMES

HABANA

Aló! Aló! Habla de "EL ARTE"

REGALE CUADROS!!

No hay Obsequio que guste más ni que se agradezca tanto.

Tenemos CUADROS LINDISIMOS desde 30 cts.

"EL ARTE" Galiano 118

(Su RETRATO DE PASCUAS hágaselo en nuestro ESTUDIO FOTOGRAFICO)

M.E.C.D. 2016

Escenario y Pantalla

NACIONAL: «SEAMOS SALVAJES»

La selva y sus habitantes han sido tomados demasiado en serio por el cine. Esta película es, en cierto modo, un desquite de esa romántica actitud. El espectador cree que va a encontrarse con un drama de la jungla, entre alaridos de salvajes y rugidos de fieras, y se encuentra, gustosamente, con una comedia entretenida, llena de humorismo y de sátira, en la que la acción discurre entre hombres civilizados, sometidos a esa magnífica prueba de lo humano que es la vida primitiva.

Se trata de cuatro sujetos perfectamente diferenciados, que concurren en un mismo barco de carga, camino de Singapore. Una epidemia de peste se desata a bordo, y los cuatro deciden ponerse a salvo del morbo, embarcando en un bote que los conduce a una isla cercana. Los cuatro individuos son: una oscura maestrilla de Chicago, modosa y vergonzante; una señora corpulenta y locuaz, que da conferencias en defensa de la restricción de la natalidad; un joven reportero yanqui, fanfarrón y vulgar; y un químico industrial, comedido, sereno y reflexivo.

Este pintoresco cuarteto pasa sus trabajos en la selva, pero justo es decir que los afronta con cierto aire jovial y deportivo. Las peripecias que viven hasta su vuelta a la civilización constituyen la trama del «film».

La película resulta interesante y divertida. Hay episodios y detalles muy felices. La labor feminista, eugenésica y malthusiana que despliega entre los salvajes la señora del oficial, dejada en rehenes, para exigir a cambio unas libras de arroz, da lugar a uno de los pasajes más originales y humorísticos de la producción. Vencido el plazo del rescate, la conferencista se salva por la intercesión de las mujeres que han tenido en ella su mentora y merced a sus instrucciones han podido meter en cintura a los hombres.

También es curiosa la transformación de la maestrilla al perder sus espejuelos, en los cuales parece que residía toda su timidez y apocamiento. Los artefactos que usaba desde su niñez para «ver mejor», le habían dado en realidad una visión falsa de la vida. Al perderlos, se encuentra nada menos que consigo misma, con la mujer apasionada y hasta atractiva que había en ella. Después de una bien lograda escena en que sus dos compañeros de viaje contemplan su cuerpo desnudo por entre el cortinaje de una cascada, ambos descubren su feminidad y comienzan a disputarse su posesión.

Otros episodios no menos sugestivos pudiéramos citar. Pero baste con decir que se trata, en general, de una buena película, en que la parte puramente fotogénica resulta además sumamente esmerada. Sobre todo las escenas iniciales, tomadas, según advierte el «film», en una isla del Pacífico, son felicísimas.

Los intérpretes principales son Claudette Colbert, que está muy bien en el papel de la maestrilla; Mary Boland, que hace una excelente actriz de carácter, y Herbert Marshall.

Francisco ICHASO

NOTAS

AUDICION HOMENAJE Y DESPEDIDA DE BERTA SINGERMAN

El viernes, a las 5.30 de la tarde, se efectuará en el Principal de la Comedia, la audición-homenaje y despedida de Berta Singerman.

Era de esperar y se justifica el entusiasmo que reina por asistir a esta audición. Berta Singerman, con su talento excepcional y su elevado criterio para el arte, nos ha proporcionado con sus audiciones poéticas horas de emociones que recordaremos por mucho tiempo.

El programa preparado es un broche feliz a la maravillosa temporada que ha realizado y es como sigue: 1) «La resonancia del silencio en Berta Singerman, exégesis de un arte», pronunciada por Rafael Suárez Solís, con interpretaciones ilustrativas por Berta Singerman. 3) Recitaciones por Berta Singerman: I. «En las primeras horas», Maya; «Invocación al Ebro», Eduardo Marquina; «El niño llama a su padre», Salinas; «Las dos cabezas», Guillermo Valencia y «Comparsa habanera», Emilio Ballagas. II. «Hay luces entre los árboles», Paz Castillo; «Felicidad», Peixoto; «Nubes y olas» y «El principio», de Rabindranath Tagore y dos poemas de Santos Chocano; «Campanas matinales» y «Los caballos de los conquistadores».

Los precios son: Lunetas, $1.00; butacas, $1.00 y 70 centavos. Las localidades están ya a la venta en la taquilla del Principal y por el teléfono A-6737.

UN ALMUERZO Y UNA FUNCION A SANTOS Y ARTIGAS

En el restaurant «El Patio» se celebrará el próximo viernes, a las 12 del día el almuerzo que los cronistas teatrales habaneros ofrecen a Santos y Artigas con motivo del gran éxito obtenido por el circo en la presente temporada.

También el sábado, a las nueve de la noche, los populares empresarios serán objeto de otro homenaje, consistente en una función extraordinaria, en la que, además de actuar el elenco del Circo completo, participarán en la misma artistas tan notables como Carmita Ortiz, Candita Quintana, René y Estela, Tiny Griffy, Ivone Nova, Mimí-Colina, Adolfo Otero,, Alberto Garrido, Raul Díaz, Totico La Presa y otros muchos.

KAY FRANCIS Y LESLIE HOWARD EN EL ENCANTO

«Espionaje» es el título de la magnífica producción Warner que desde el lunes viene exhibiéndose con enorme éxito, por la más encantadora artista de la pantalla Kay Francis, secundada por Leslie Howard, quienes aparecen juntos por primera vez en un drama tan intenso que los inmortalizará en el mundo artístico como habilísimos intérpretes de las más profundas emociones.

La heroína de este drama tenía dos alternativas: la gloria y el honor si delataba a su amado, o la muerte sintiendo sobre sus labios los besos de aquel a quien tanto quería... «Espionaje» es la versión novelesca del libro que estremeció al mundo y continuará exhibiéndose durante toda la semana junto con la comedia en colores «Así gusta trabajar».

Pronto, «A tu salud», producción musical con John Boles y Pat Patterson y para despedir el año y esperar el comienzo del 1935, el grandioso espectáculo de la Warner «Música y mujeres», por Dick Powell y Rubby Keeler, la pareja ideal de la pantalla y el famoso coro de las bellezas Warner.

NACIONAL: EXITO DE «SEAMOS SALVAJES»

Todo lo que es original, lo que nos lleva por senderos no trillados por la rutina, despierta siempre interés, y por eso se explica que la película «Seamos salvajes», estrenada ayer en el teatro «Nacional», haya sido tan del agrado del numeroso público que acudió a sus exhibiciones. Claudette Colbert, Herbertt Marshall y Mary Boland realizan admirable labor en sus diferentes roles y, además, la película es dirigida por Cecil B. de Mille y por lo tanto la técnica cinematográfica es uno de sus factores de éxito.

Hoy se repite «Seamos salvajes» en todos los turnos, exhibiéndose, además, el cartón «Rascando el violín», variedad musical, y un último Noticiario de la Paramount.

Para el viernes se anuncia el estreno de «Melodía de Primavera», una producción en la cual la Paramount nos dará a conocer al cantante más popular y más admirado en los Estados Unidos, Lanny Ross, tenor de la Maxwell House; pero no será el estreno de «Melodía de Primavera» el único aliciente de la función del viernes en el Nacional; además se presenta en los turnos de 5.30 y 9.30 el formidable conjunto del Bataclán Universitario, con un originalísimo programa integrado por lo más selecto de la Universidad y en el que hay catorce números a cada cual más sensacional.

DESPEDIDA DEL «AMERICAN VODEVIL» EN EL CAMPOAMOR

Finaliza esta semana la «American Vodevil Co.», original espectáculo que esta Empresa viene presentando con gran éxito, donde figuran más de diez números, entre los que sobresalen la presentación del formidable barítono Tony Sharabba, la escultural Ivonne Nova, la escultural bailarina de cuerpo de diosa, ofreciendo su genial creación «La danza del abanico» y Tiny Griffin, la cantante más gorda y simpática del mundo, presentando también a su «hija», una cantante también bastante «gordita», que nos deleita con pregones cubanos. Este «show» se presenta en las tandas de 3.30, 5.30 y 9.30, comenzando la función desde la 1.30 continuamente hasta las once y media de la noche.

El programa para la pantalla se cubre con Noticiario, cartón, el estreno en Cuba de la producción Columbia «El poder de las faldas», el drama que se ha hecho más interesante y conmovedor por la interpretación que de su trama han hecho Jack Holt, Jean Arthur, Nat Pandleton y Shirley Grey.

El viernes, «Doble secuestro», gran producción Universal con Phillips Holmes, Edward Arnold y Mary Carlisle.

ULTIMOS DIAS DEL CIRCO EN EL PAYRET

A pesar de la petición de la prensa y del público en general, la empresa del Circo Santos y Artigas, ratifica su decisión de terminar este domingo próximo su temporada.

He aquí el orden de los programas en esta semana:

Hoy, función a las nueve de la noche. Mañana, matinée a las 4.30 y función por la noche; el viernes, matinée escolar con bonificación para las escuelas públicas y privadas que se anoten en conjunto, pudiendo para ello pasar por la contaduría del Circo. Sábado, matinée a las 4.30 y función extraordinaria por la noche, en homenaje a Santos y Artigas, organizado por la crónica teatral habanera, tomando parte en el programa, además de la Compañía de Circo, los artistas más notables de los teatros habaneros; el domingo, dos matinées: una a las dos y la segunda a las 4.30, y por la noche, positivamente, última función de despedida del Circo.

En la función del viernes por la noche, el joven Manuel Rivero, el Frankestein cubano, se arriesgará por su voluntad y sin responsabilidad para la Empresa, a pasar el cable de los Wallendas, sobre los hombros de Carl Wallenda; el jefe de esta trouppe señor Wallenda dice que Cuba es el primer país del mundo donde se le ha presentado un individuo del público dispuesto a hacer la prueba.

Hoy, en la función de las nueve de la noche, habrá concurso de aficionados y artistas cubanos, que van a optar a los premios que otorgará la empresa.

La empresa lamenta no poder prorrogar su temporada, pero no lo es posible por muchas razones, la primera de ellas lo costoso que resulta el presupuesto de la gran compañía que ha presentado.

GACETILLAS

«EL CONDE DE MONTECRISTO» EN PRADO

De nuevo la Empresa del simpático Teatro «Prado», de Prado y Trocadero, se complace en anunciar al público el estreno de una maravillosa producción durante los días comprendidos del 22 al 25 de Diciembre, sucesivamente. Se trata de la sensación del año «El Conde de Montecristo».

Esta es una estupenda obra y en el cine resulta aún superior. Sólo el permitirnos asistir a la lóbrega mazmorra de Edmundo Dantés en la Isla de If y acompañarle en la ciclópea tarea de cavar en la roca viva el agujero para su evasión; sólo el presentarnos sin necesidad de palabras, el truco magnífico de Edmundo, sustituyendo al anciano muerto por su propio cuerpo vivo de atormentado, para que lo arrojen al mar y tener la posibilidad de evadirse, como en efecto se evade; el hallazgo del tesoro que ha de permitirle vengarse de los tres hombres que arruinaron su juventud, y contemplar luego, con ojos asombrados de niño, como va castigando y eliminando a cada uno de sus poderosos enemigos de ayer. Los principales protagonistas de esta gran película son: Robert Donat y Elissa Landi.

RIVIERA: «PRINCESA POR UN MES»

Hoy en las tandas elegantes de 5 y 15 y 9 y 45. Homenaje a los empleados exhibiéndose las dos grandes producciones de la Paramount que se titulan: «Princesa por un mes» interpretada por Sylvia Sidney y Gary Grant exhibiéndose además en las tandas de 4 y 15 y 8 y 15 «Una Sombra que Pasa», por Frederic March, revista, cartón y comedia. Además habrá grandes regalos.

Mañana: Matinée a la 1 y 30 estrenándose la gran producción de la Paramount interpretada por George Raft que se titula: «Suena el Clarín», exhibiéndose además la simpática producción interpretada por Charles Rugles que se titula: «Seis Buenas Fichas», revista, cartón y comedia.

Viernes: «El Dilema de una Mujer», por Kay Francis.

Martes: «La Llama Revivida», por William Powell.

Pronto: «Todos los Hombres son Enemigos», por H. Twelvetrees.

FAUSTO: «LA CRUZ Y LA ESPADA»

He aquí como divide sus actividades de hoy, la empresa del Teatro «Fausto».

En los turnos de día, es decir, a las 3 y 30 y 2 y 30, pasará por la pantalla, la admirable e interesantísima producción de la Fox titulada «La Cruz y la Espada», por José Mojica y Anita Campillo. El argumento muy original de esta película dá oportunidad a José Mojica, para la interpretación de bellísimos números de canto.

También se exhibirá el noticiero Fox, revista, y un divertido cartón animado.

Los precios para estos turnos de día 20 centavos los mayores y 15 centavos los niños.

La función de la noche ha sido cedida para una velada del Congreso Eucarístico; y se exhibirá la película «La Cruz y la Espada» y habrá algunos actos alusivos al carácter de la fiesta.

La empresa del «Fausto» anuncia para el viernes el estreno de «Stingaree», historia de un célebre bandido australiano. Richard Dix e Irene Dunne.

NEPTUNO: «LAS AVENTURAS DE CELLINI»

En el teatro «Neptuno», se exhibe hoy el interesantísimo programa que a continuación se detalla.

A las 2 y 30, 5 y 30 y 9 y 30, se exhibirá la notable producción de los Artistas Unidos, titulada «Las Aventuras de Cellini», cuyo argumento se refiere a la vida del célebre orfebre florentino Benvenutto Cellini, gran artista, notable esgrimista y galanteador sempiterno. Constance Bennett y Fredric March son las figuras centrales en esta película.

También por el día y por la noche a las 8 y 30, se exhibirá copia nueva de la sensacional película «Demonios del espacio», por el famoso William Boyd.

Cartón animado, noticiero y variedad completan el programa.

Precios: 20 centavos hasta las 6 y 30 y después 30 centavos. Los niños pagan 15 centavos a todas horas.

Mañana se exhibirá «Stingaree» y el sábado: «El Conde de Montecristo».

TRIANON: «LA ISLA DEL TESORO»

En tanda de las 4: función especial organizada por el colegio «Dominica Americana».

A las 8:30: Jean Parker y Robert Young en «La nueva aurora».

En la de 9:45: revista Metro y estreno de la gran cinta de la Metro, interpretada por Wallace Beery, Jackie Cooper y Lionel Barrymore, titulada: «La isla del tesoro».

Mañana: «Sucedió en París», por Madge Evans y Robert Young, y últimas exhibiciones de «La isla del tesoro.»

Viernes, sábado, domingo y lunes: la extraordinaria producción de Elissa Landi y Robert Donat, titulada: «El Conde de Montecristo».

MUSICA Y MUSICOS, véase en la página SIETE

«MIAMI-HABANA-MIAMI» TRIUNFA EN EL MARTI

Nuevamente vuelve a la escena del Martí, la revista de palpitante actualidad política, original de Carlos Robreño, con música del maestro Rodrigo Prats, titulada «Miami-Habana-Miami», estrenada anoche, con un franco éxito. En uno de los cuadros de esta obra hay un desfile de «Modelos», que es algo original. Subirá a escena en la tanda de las 10 y 30.

A las 8 y 45 va a escena «Mariguana», la fantasía con gotas de retrevista de Armando Bronca, con música del maestro Rodrigo Prats.

Próximamente: «Los Campeones», de Ramón Sánchez Varona, con música del maestro Rodrigo Prast.

En ensayo: «El pasado vuelve», de Julito Díaz, con música del maestro Rodrigo Prats.

Inalterables continuarán los precios en el «Martí». Luneta 30 centavos; Butaca 20, y Tertulia 10 centavos.

UNA FUNCION EXTRAORDINARIA HOY EN EL PRINCIPAL

Esta noche tendrá efecto en el «Principal de la Comedia» el homenaje a Hilda Salazar.

Hilda Salazar, la simpática creadora de «Masabí», acaba de regresar de Centro América, después de una tournée triunfal y con ese motivo, sus simpatizadores, han organizado esta «serenate» de honor en cooperación con varios números de variedades.

El programa combinado lo forman, en primer término, la magnífica obra de Fernández Ardavín, titulada «Prostitución», y que ha sido el éxito más grandioso de esta temporada de alta comedia que el conjunto de Eugenia Zúffoli ha celebrado en esta capital.

«Prostitución» es una de las más formidables obras del teatro contemporáneo y en ella encuentra Eugenia Zúffoli un campo propicio para su delicado temperamento artístico.

En el «fin de fiesta» actuará la Orquesta Jazz Queen integrada por señoritas; los jóvenes del Cairo, René Cabeza, la pareja de bailes Clarisse et Christian, con sus danzas estilizadas; Rafael Morales y Eugenia Zúffoli y la homenajeada.

Un peso es el precio señalado a la luneta numerada; 60, la butaca numerada de 1ra. y 2da. fila, y 40 el resto sin numerar.

LA CORAL MAÑANA POR RADIO EN LA HORA MULTIPLE

En una plausible labor de divulgación artística se han combinado los esfuerzos de dos organizaciones habaneras que han sabido despertar siempre una simpatía general. Nos referimos a la Coral de la Habana, admirablemente dirigida por María Muñoz de Quevedo, y la «Hora Múltiple», a la que dedica toda su atención el señor Aragón.

Aunque poco divulgado, ya es del dominio general el hecho de que la Coral de la Habana hará mañana, al dar las 8 de la noche, su primera aparición ante el radio en un programa audible de la «Hora Múltiple».

Hacer llegar a un público, que de otro modo seguiría ignorante de las grandes composiciones de los mejores maestros polifónicos, la sublimidad de sus magníficas obras corales, ya es digno de aplauso. Pero si la interpretación corre a cargo de un conjunto como la Coral de la Habana, que se destaca por su respeto a los autores, por una asamblea producto de 3 años de labor y por estar integrado por 60 bellas voces, más que un aplauso merecido es digno de ser agradecido ese alarde de divulgación artística, que deberemos a la Coral de la Habana y a la «Hora Múltiple».

Tenemos una seguridad: la de que el poseedor de un radio que se afana por separar de su receptor la vulgaridad ambiente, ha de sintonizar mañana, a las 8 de la noche, la C M W en 935 kilociclos.

LA ORQUESTA «DA CAMERA» DE LA HABANA

Mañana, a las 5 y 30 de la tarde, tendrá efecto, en el «Principal de la Comedia», el concierto mensual de la Orquesta «da camera» de la Habana, que dirige el maestro J. Ardévol. El programa de este interesante acto cultural se regirá por el siguiente orden:

I.—Concerto Grosso, en Si menor, número 12, Haendel. II.—Pavane et Chaconne, H. Purcell. III.—Tres Intervenciones a 3 voces, J. Ardévol. IV.—Segundo Concierto de Brandenburgo, J. S. Bach.

De estas cuatro obras, las tres últimas se ejecutarán por primera vez en Cuba.

Las localidades no ocupadas por los socios estarán a la venta en la Secretaría de la Sociedad, San Rafael número 46, o en la taquilla del teatro.

EFREM ZIMBALIST, MAÑANA, EN «PRO-ARTE»

Mañana, a las 5 y 30 de la tarde, tendrá lugar en la Sociedad Pro-Arte Musical, el segundo concierto del eminente violinista Efrem Zimbalist, el que en días pasados obtuvo magnífico éxito en su primer concierto. Estos son exclusivamente para los socios de Pro-Arte.

He aquí el programa completo de este segundo concierto de Zimbalist:

I.—Preludio y Allegro, Pugnani-Kreisler. Fantasia Escocesa, de Bruch. Introduzione, Allegro, Andante, Allegro Guerreiro.

II.—Recitativo y Scherzo, Capricho, de Kreisler. Poema, de Chausson.

III.—Siegfried, Prafrasis, de Wagner-Wilhelmj. Capricho, de Kreutzer-Kaufman. Le petit berger, de Debussy. Le Coq d'or, de Rimsky-Korsakoff.

NACIONAL 3½ 6 11½ HOY
SEAMOS SALVAJES
con Claudette COLBERT - Herbert MARSHALL
Mary BOLAND
Original producción R.K.O. RADIO

VIERNES 5½ y 9½
BATACLAN UNIVERSITARIO
en "DESPAMPANANTE" PROGRAMA y la película "MELODIA de PRIMAVERA"

RIALTO: «EL CRIMEN DEL VANIDADES»

Paramount presenta dos grandes producciones en un mismo programa, la lujosa Revista de gran argumento con cientos de bellas coristas, y bella música, «El Crimen del Vanidades», con Jackie Oakie y Victor Mc Laglen. También se estrena «Escándalos en Bohemia», una Revista, un Cartón y una Variedad Musical.

Precios: 20 centavos a todas horas luneta y preferencia.

Mañana: «El Crimen del Vanidades» y «Princesa por un Mes.»

Viernes: «La Ciudad de Cartón», de Catalina Bárcena, Antonio Moreno, Andrés de Segurola, José Crespo y otros y «Vaya una Chica», dos bellas películas juntas.

Viernes 28: «Párese y Aplauda».

El día 31 a las 11 de la noche el Beneficio de los Empleados.

ALHAMBRA: «LAS PEPILLITAS»

«El Gran Mogul» y «Las Pepillitas» darán ocasión al público que asiste al teatro «Alhambra» para que olvide, si las tiene, sus penas del momento. «Alhambra» es un antídoto contra el mal humor y el pesimismo, y todo el que acude a él por primera vez queda ya enganchado para siempre en el amor brujo de este simpático coliseo. Esta noche, como de costumbre, se harán aplaudir Triana, Arredondo, Bringuier, el gran Regino, Consuelito Alea, Isabel Cerezal y el nutrido coro de bonitas girls que dirige «El Sevillanito». «La bella pinareña», se retirará esta noche y su ausencia no será larga.

Mañana jueves día popular, gran debut del tanguista Vargas, de fama universal, aplaudido intérprete de tangos bonaerenses, bambucos venezolanos, tonadas uruguayas y otras creaciones musicales de Sur-América. Un excelente programa con «Las pepillitas» y «El gran Mogul».

AUDITORIUM: «AUNQUE NO ME QUIERAS»

Después de una semana de éxitos, que se repiten en la presente, vuelven los llenos en el elgeante teatro «Auditorium» de Calzada y D en el Vedado, templo máximo del cine. Para los turnos elegantes de hoy a las 4:30 y a las 8:30, se anuncia un escogido programa, pasando por la pantalla las cintas Variedad Warner Bross, la grandiosa producción: «El Mundo cambia» que interpretan magistralmente Paul Muni y Aline Mc Mahon y estreno de la película de gran cartel «Aunque no me quiera» con Ruth Chatterton y Adolphe Menjou.

Los precios para ambos turnos, como siempre, mayores 15 centavos hasta las 6:30, después 20, niños a todas horas 10 y tertulia 10.

Mañana en la función de la noche, estreno de «El crimen del Vanidades» que se repite en los turnos del viernes.

PRADO: «EL DILEMA DE UNA MUJER»

Hoy por última vez se exhibe en los turnos de 3:30, 6:30 y 9:30, la magnífica película «El dilema de una mujer» (doctor Mónica), por Kay Francis, en un papel en que esta sublime artista se colma de nuevos laureles y la brillante actuación de Warren William, Jean Muir y Verree Teasdale. Para dar vida a un drama en vista de que era tan fuertes los papeles que ellos tenían que interpretar, que solamente expertos hubieran llevado a feliz término tan loable labor.

En los turnos de 2:15, 5:00 y 8:30, la interesante película: «Voltaire» con el genial actor George Arlis y la bella actriz Doris Kenyon. Además una divertida comedia y un cartón musical. Precios de siempre: 20 centavos hasta las 6:30 y 30 después de esa hora. Niños a todas horas 15 centavos.

Sábado estreno de la maravillosa producción: «El Conde de Montecristo» basada en la inmortal novela de Alejandro Dumas, que ha sido llevada al cine sonoro con todo lujo de detalles, con toda la esencia de su delicioso romance y sus temerarias aventuras. Magistralmente interpretada por Robert Donat y Elissa Landi.

REGINA: «EL CRIMEN DEL VANIDADES»

Dos grandes películas completan el programa de hoy en «Regina» «El crimen del Vanidades» famosa producción presentada por la Paramount de lujo fastuoso y más de 100 coristas en escena con Jack Oakie y Víctor McLaglen. También presentación de Charles Farrell en «Escándalos en Bohemia» linda producción de gran argumento. Además una revista, un cartón y una variedad musical.

Precios: 15 centavos mayores hasta las 6 y media y 20 después.

Mañana: «El crimen del Vanidades» y «Princesa por un mes».

Viernes: Dos estrenos: «La ciudad de cartón» de Cataling Bárcena y Antonio Moreno y «Vaya una chica».

Viernes 28: «Párese y Aplauda».

El beneficio de los empleados a las 11 de la noche del día 31.

MODERNO: «CORAZONES HAMBRIENTOS»

Un magnífico programa Radio anuncia para sus turnos de 5 y 8.30, de hoy este teatro, «Corazón hambriento», de Douglas Fairbanks Jr. y Genevieve Tobin; «Hombre de dos mundos», de Francis Lederer y Elisa Landi; la comedia «De pesca con mamá» y un cartón animado, «Juerga real». Luneta hasta las 6.30, 10 centavos; después 15 centavos; niños 10 centavos. Mañana «Corazón hambriento» y «Su adorada enemiga». Viernes «La pasión de Vergie Winter», con Ann Harding y John Boles.

OLIMPIC: «LA VIDA EN BROMA»

Los programas que ofrece la empresa del popular «Olimpic» de Avenida de Wilson y B, en el Vedado, teléfono F-6263, son bien conocidos del público y por tal motivo su confortable sala se ve a diario visitada por lo mejor del Vedado. Precios hasta las 6.30, mayores 15 centavos y después 20; niños y tertulia a todas horas 10 centavos. En sus elegantes tandas de 5.15 y 9.45, comedia y variedad. Suntuosa y magistral joya de argumento valioso «La vida en broma», por Chester Morris y Marion Nixon. A las 6.30 y 8.30, comedia y variedad con la sorprendente producción «Pecadores a medias», de Joel Mc Crea y Sally Blane. Mañana a las 5.15 y 9.45 «La cautiva del amor» y a las 6.30 y 8.30 «Su sino era pecar». El viernes homenaje a los empleados de este cine con un grandioso programa.

ACTUALIDADES: «LA CRUZ Y LA ESPADA»

Dos bellas y exquisitas como valiosas películas anuncian para hoy las carteleras del simpático coliseo «Actualidades» de la calle Monserrate. Función a las dos y noche a las 8.15 con divertida comedia y revista. Interesante producción «Remo-Satán», por un bello conjunto y de argumento sensacional. Grandiosa y suntuosa super joya de mucha acción y de gran presentación «La cruz y la espada», por José Mojica. Mañana «Una noche en Estambul», por Mirna Loy; «Nueva Aurora» y episodio 5 de «El Tesoro del Pirata». Viernes, «Máter Dolorosa» y «El gato negro». Sábado: «Vivir dos vidas» y «Bolero».

UNIVERSAL: «VIVIR DOS VIDAS»

Magistrales películas serán hoy exhibidas en el «Universal», que cuenta con el mejor equipo sonoro, la mejor proyección y la más confortable comodidad. Función de 1 a 6 y de 6.30 a 11, con nrevista y graciosa comedia; episodio 3 de la gran serie «El Tesoro del Pirata». El estupendo drama «El paso del ocaso», por Raldolph Scott, Regia y maravillosa joya «Vivir dos vidas», por Lilian Gish. Mañana, «La vida en broma» y «Borneo por dentro»; episodio 4 de «El Tesoro del Pirata». Viernes, «Luchando con Búffalo Bill» y «La vida en broma»; episodio de «El Tesoro del Pirata». Sábado, «Bataclán».

LIRA: «NOCHE DE DUENDES»

Auguramos hoy un lleno en este gran cine de las familias, acreditado por su inmejorable sonido, perfecta proyección y las mayores comodidades y temperatura. Función corrida desde las dos y noche a las 8.15, dando comienzo con preciosa comedia y variedad. Una hora de risa constante con la magistral producción «Noche de duendes», por los célebres cómicos de la pantalla Stan Laurel y Oliver Hardy en su última creación en español. Scrprendente y exquisita joya «El amor no muere», por Norma Shearer. Mañana jueves, «Pura dinamita», por Lupe Vélez y Jimmy Durante y «Reconquista de un amor», por Ann Harding. Viernes «Cuesta abajo», por Carlos Gardel y Mona Maris y «El diario de una mujer», por Sylvia Sidney y Donald Cook.

VERDUN: «LA SANGRE LLAMA»

El gran cine «Verdún», de la calle Consulado, con la mejor ventilación, temperatura, sonido y proyección, ofrece hoy a su numeroso público un programa por demás atrayente y muy valioso. Precios de lunes a viernes, de 2.30 a 6.30, todos a 5 centavos y noche, mayores 10 centavos y niños 5. Comienza con comedia muy divertida y variedad. Regia y maravillosa super joya «La sangre llama», por Richard Barthelmess y Jean Muir. Lujosa y bella producción de mucha acción «Modas de 1934», por William Powell y Bette Davis. Mañana jueves, «Lo eterno» y «La esquina del pecado». Viernes, «Yo, tú y ella», «Teresita» y «En nombre de la amistad». Sábado: «La Buenaventura» y «Abnegación».

FLORENCIA: «EL MONSTRUO EN ACECHO»

Dos bellas y valiosas películas se exhiben hoy en el simpático Florencia, de San Lázaro y San Francisco. Tanda de las 5 y noche 8:15, con precioso cartón y divertida comedia. Magistral joya de argumento sensacional «El Monstruo en Acecho», por Jean Parker. Divertidísima y muy jocosa producción «La Prima-dona Sentimental», por Zazu Pitts. Mañana, «Golpes de Azar» y «Aunque no me Quieras». Viernes «Que Mujer» y «La Canción del Desierto». Sábado, episodio «La Clave Infernal». «Mandalay» y «Torre Sombría».

CARTEL DEL DIA

POR LOS TEATROS:

PRINCIPAL DE LA COMEDIA.—A-6737. A las 5 y 30: La Orquesta Da Camera. A las 9: Función extraordinaria con «Prostitución» y Fin de Fiesta.

PAYRET.—A-7157. A las 9: El circo Santos y Artigas.

MARTI.—A-1851. A las 8.45: «Mariguana». A las 10.30: «Miami-Habana-Miami».

ALHAMBRA.—A las 9: «El gran mogul». A las 10.30: «Las pepillitas».

POR LOS CINES:

ENCANTO.—A-4433. A todas horas: «Espionaje», con Kay Francis, comedia y revista.

CAMPOAMOR.—A-7054. A todas horas: «El poder de las faldas», comedia, revista y presentación del «Amerivan Vodevil».

NACIONAL.—A-3730. A todas horas: «Seamos salvajes», con Claudette Colbert y Herbert Marshall, comedia y revista.

RIVIERA.—«Princesa por un mes» y «Una sombra que pasa».

FAUSTO.—«La cruz y la espada» y «Comedia y revista».

NEPTUNO.—«Las aventuras de Celini» y «Demonios del espacio».

RIALTO.—«El crimen del Vanidades» y «Escándalos en Bohemia».

TRIANON.—«La isla del tesoro» y «Nueva Aurora».

AUDITORIUM.—«Aunque no me quieras» y «El mundo cambia».

PRADO.—«El dilema de una mujer» y «Voltaire».

REGINA.—«El crimen del Vanidades» y «Escándalos en Bohemia».

MODERNO.—«Corazón hambriento» y «Hombre de dos mundos».

OLIMPIC.—«La vida en broma» y «Pecadores sin careta».

ACTUALIDADES.—«La cruz y la espada» y «Remo-Satán».

UNIVERSAL.—«Vivir dos vidas» y «El paso del ocaso».

LIRA.—«Noche de duendes» y «El amor no muere».

VERDUN.—«La sangre llama» y «Modas de 1934».

INGLATERRA.—«Vivir dos vidas» y «Secuestro».

ENCANTO HOY
GRAN SEMANA de ARTE

KAY FRANCIS en ESPIONAJE
con LESLIE HOWARD
EL LIBRO QUE ESTREMECIO AL MUNDO!

CAMPOAMOR HOY
EL PODER DE LAS FALDAS
con JACK HOLT
JEAN ARTHUR
Nat PENDLETON - Arthur HOHL
3½ - 5½ - 9½
ULTIMOS DIAS DE The American Vodevil Co.
con TINY GRIFFIN "La GORDA"
Y SU HIJA—
IVONNE NOVA
The SIX DANCING GIRLS
TONY SHARABBA

WILSON.—«Vivir dos vidas» y «Secuestro».

FLORENCIA.—«El monstruo en acecho» y «La prima-donna sentimental».

BELGICA.—«El fantasma del convento» y «Jugándose la vida».

VIOLETA.—«La casa de Rotshchild» y «Dinero sangriento».

CUBA.—«La emperatriz escarlata» y «El hombre del bosque».

LARA.—«Granaderos del amor» y «El alguacil de la frontera».

MAXIM.—«El príncipe del amor» y «El diablo se enamora».

ESMERALDA.—«Gente de arriba».

NIZA.—«El Paluchero» y «Su sino era pecar».

IDEAL:—«Lo que no puede comprarse» y «Alma de Médico». y «El mujeriego».

VIVES.—«Junto al lecho» y «Wonder Bar».

WILSON: «VIVIR DOS VIDAS»

Belascoaín y San Rafael, U-5863; 10 centavos de 1:30 a 6:30 y 15 centavos después. Niños 10 centavos a todas horas.

La mejor proyección y el más perfecto sonido de la Habana.

Hoy, tarde y noche, revista, cartón y variedad y las super producciones. «Vivir dos Vidas», regia joya por Lillian Gish y Ronald Young, y «Secuestro», film suprema por Mirian Hopkins y Jack La Rue.

A las 5 p.m. «Vivir dos vidas» y «Secuestro». Mañana, programa extraordinario.

Viernes, Los Escándalos de George White, por Rudy Vallee. Sábado, «Cuando el Amor Muere», por Ursula Parrotts y Frank Morgan. Domingo 23, «Suena el Clarín», por George Raft y Adolfo Menjou. La próxima semana, «La Pasión de Vergie Winter».

BELGICA Y VIOLETA: EL MEJOR PROGRAMA

En el «Bélgica». Dos colosales películas se exhiben hoy en este popular cine. Tarde y noche, comedia y variedad. Un grandioso estreno en Cuba, la colosal producción mexicana «El Fantasma del Convento», por Marta Ruel y Carlos Villatoro. Interesante y bella joya «Jugándose la Vida», por Richard Talmadge. Mañana Jueves, «Enemigos Leales» y «El Fantasma del Convento». Viernes «Es Hora de Amarnos» y «El Fantasma del Convento».

En el «Violeta». También cuenta este cine con dos monumentales y valiosas películas en todas sus tandas de hoy. Comienza con comedia y variedad. Soberbia, exquisita y muy lujosa super producción, «La Casa de Rotschild», por George Arlis. Colosal cinta «Dinero Sangriento», de argumento valioso por un bello conjunto. Mañana jueves, «Un Amante Improvisado» y «Así Ama la Mujer».

CUBA Y ROJO: DOS GRANDES CINTAS

En el «Cuba». La Empresa de éste popular cine de la calle Suárez, cuenta para hoy con un programa monumental. A las 5 y noche a las 8:15, con precioso cartón y revista. Interesantísima super producción «El Hombre del Bosque», por Harry Carey y Randolph Scott. Grandiosa joya de gran lujo «La Emperatriz Escarlata», por Marlene Dietrich. Mañana: «La Esposa del Domador» y «La Emperatriz Escarlata».

En el «Rojo». Estupendo programa ofrece hoy este simpático cine de Monte y A. Recio. A las 5, damas y niños 5 centavos. Caballeros 10 y noche a las 8:15, mayores 10 centavos. Niños 5. Comedia y cartón. Monumental superproducción «Casino del Mar», por Gary Grant y Glenda Farrell. Soberbia y maravillosa joya «Cuesta Abajo», por el rey del tango argentino Carlos Gardel. Mañana, «La Horda Maldita», y «En Busca de la Belleza».

INGLATERRA: «VIVIR DOS VIDAS»

San Rafael y Consulado, M-5527; 10 centavos de 1:30 a 6:30 y 15 centavos después. Niños, 10 centavos a todas horas.

La mejor proyección y el más perfecto sonido de la Habana. Hoy, tarde y noche, revista, cartón y variedad. Las superproducciones «Vivir dos Vidas», joya suprema, por Lillian Gish y Ronald Young y «Secuestro», joya especial por Mirian Hopkins y Jack La Rue. A las 5 p.m. «Vivir dos Vidas» y «Secuestro». Mañana, regio programa. Viernes «Los Escándalos de George White», por Rudy Vallee. Sábado próximo «Cuando el Amor Muere», por Ursula Parrots y Frank Morgan. Domingo 23, «Suena el Clarín», por George Raft y Adolphe Menjou. La próxima semana, «La Pasión de Vergie Winter».

Por primera vez por radio
MAÑANA
LA CORAL de la Habana
Dirigida por María Muñoz de Quevedo
A LAS 8 P. M. EN LA HORA «MULTIPLE»
EMISORA C M W—935 KILOC.
¡El más extraordinario regalo que puede recibir el oido!
59 VOCES POR PRIMERA VEZ REUNIDAS ANTE UN MICROFONO CUBANO
OBSEQUIO DE PASCUAS DE LA HORA «MULTIPLE» A SUS OYENTES Y PATROCINADORES

M.E.C.D. 2016

Crónica Habanera

(Continuación de la Pág. CINCO)

NARCISA G. MENOCAL

PETICION DE MANO

Narcisa G. Menocal y Molina, bella y gentilísima señorita perteneciente a una estimada familia habanera, será pedida hoy en matrimonio.

Petición de mano que hará la respetable señora Dolores Domínguez viuda de la Torre, para su hijo Juan de la Torre y Domínguez, joven simpático y caballeroso.

La novia es hija de la distinguida señora María Damiana Molina, viuda de aquel prestigioso caballero que se llamó Gabriel G. Menocal.

Al consignar este nuevo compromiso, nos es grato enviar a los felices prometidos nuestra felicitación.

LYCEUM

En los salones del Lyceum, a las cinco y media de la tarde, tendrá hoy efecto la inauguración de una exposición interesantísima de pintura, donde figuran las obras póstumas de Arístides Fernández.

La presentación del talentoso artista, estará a cargo del doctor Jorge Mañach, uno de los más altos valores de la intelectualidad cubana, que dirige con magnífico acierto nuestro colega «Acción».

LAS BODAS DE HOY

A las cinco de la tarde, en la Iglesia de Monserrate, tendrá efecto la boda de Carmen Rodríguez y Martínez, bella y gentil señorita, con el estimado compañero de «El Mundo», señor Armando Farrés.

A las nueve y media de la noche, se celebrará la boda de la culta y distinguida señorita Anita Ramírez Giralt, con el señor Artemio Alvarez Bárcena.

Esta ceremonia se llevará a cabo con gran lucimiento, en la Iglesia Parroquial del Vedado.

La «Casa Trías», el renombrado jardín del Vedado, tendrá a su cargo el adorno general del templo.

Un adorno bellísimo, que, como el bouquet nupcial, será de nueva creación.

CLUB CUBANELECO

El día veintinueve del corriente, celebrará el Club Cubaneleco una simpática fiesta, en honor de sus asociados.

Tendrá lugar en su espléndido edificio de la calle 17, y estará amenizada por la orquesta Happy Happy y por el septeto Gloria Matancera.

Dará comienzo a las diez de la noche.

LA BODA COSIO-HERNANDEZ CORUJO

Muy lucida promete resultar la boda de la bella y distinguida señorita María Luisa Cosío y Cosío, con el joven y conocido doctor Enrique Hernández Corujo.

Dicha ceremonia ha sido concertada para el jueves veintisiete del corriente, y se celebrará a las nueve y media de la noche, en la Iglesia Parroquial del Vedado.

Boda elegante, para la que ya circulan las invitaciones.

La distinguida dama Carmen Corujo de Hernández Cartaya, madre del novio, será la madrina.

Y el padrino, el doctor Ibrahim Alberto Cosío, hermano de la novia.

En notas próximas daremos a conocer los testigos, que llenan una larga relación.

BODA PROXIMA

En la iglesia de la Caridad, y el próximo día cinco de Enero, tendrá efecto la boda de la bella señorita Rosa María Rodríguez, hermana de nuestro querido compañero César Rodríguez, Presidente de la Asociación de Repórters de la Habana, con el señor Luciano de Pazos.

Simpático enlace, del que próximamente insertaremos nuevos detalles.

EN SUS DIAS

En la festividad de hoy saludamos a la señora Fausta Fernández, distinguida esposa del señor Ramón Soliño, miembro muy destacado de la colonia española y de nuestro comercio.

Con tal motivo se verá muy congratulada la señora de Soliño.

(Continúa en la página NUEVE)

Vea nuestras vidrieras. Gran surtido a todos los precios, cuya valorización corresponde hacer a usted mismo.
No olvide nuestro sello.
Joyería "El Gallo"
SAN RAFAEL e INDUSTRIA

GUANABACOA AL DIA

CASINO ESPAÑOL

En la noche del pasado sábado celebró su anunciado baile de socios el Casino Español de esta villa.

Baile que quedó muy lucido.

Encantadoras damas y lindas y adorables damitas dieron realce a la fiesta con sus simpatías y encantos personales.

Imposible hacer una reseña detallada de ellas debido al gran conjunto que allí se encontraba.

El salón lucía sencillo y severo en su adorno y que una vez más fué comentado favorablemente su artística decoración.

Correctos caballeros y cumplidos jóvenes formaban una legión de honor a las damas que eran cumplimentadas cortesmente.

La orquesta «Havana Casino» con su extenso repertorio de las más modernas piezas bailables hizo las delicias de cuantos allí estábamos habiéndosele tributado muchos aplausos.

Puede sentirse satisfecha la directiva del Casino Español por la celebración de este baile que ha sido un verdadero triunfo social.

Los dirigentes de esta institución no pierden oportunidad para darle distracciones a sus asociados encontrándose ya en la organización de la gran recepción de año que harán a la sociedad guanabacoense en sus hermosos salones, el día primero de enero próximo en las horas de 5 de la tarde a 12 de la noche.

En todo el rededor del salón de fiestas serán colocadas mesas en las que a las 7 y media de la noche se servirán un espléndido «lunch» compuesto de entremés, croquetas de pollo, filete de pargo asado con salsa mayonesa y cerveza o vino blanco francés.

Estas mesas serán exclusivas de aquellas personas que las adquieran al precio que oportunamente ha de fijarse y que se dará a conocer por medio de esta «crónica», teniendo derecho al disfrute de ellas durante las horas en que se celebre esta elegante recepción de Año Nuevo.

Original acto que ha de ser del agrado de todos y que no dudo sean pocas las mesas para las peticiones que se harán de ellas.

GRAN BAILE

El próximo sábado día 22 a las 9 de la noche dará comienzo en los salones del Liceo Artístico y Literario de esta villa el grandioso baile de pensión que viene organizando la filial H-23 del ABC con fines benéficos.

Tres conjuntos musicales harán pasar a la juventud bailadora una noche agradable al acorde de sus modernas piezas bailables.

Son estos conjuntos: «Los Hermanos Castro» orquesta «Polar» y el septeto «Los invasores».

Las invitaciones para las damas ya se encuentran circulando estando las mismas muy solicitadas.

El boleto de entrada para caballerros está fijado al precio de cincuenta centavos estando casi agotada la emisión de ellos debido al gran entusiasmo que reina por asistir a él.

Los salones serán adornados en una forma original y artística que ha de llamar poderosamente la atención.

La entrada del Liceo lucirá como un bosque, ya que en doble hilera serán colocadas coposas arecas.

En la terraza bellamente iluminada serán colocados varios kioskos en los que se expenderán cervezas y golosinas naturales de la fiesta y estarán atendidos por encantadoras y simpáticas señoritas.

Una fiesta bailable que ha de hacernos guardar gratísimos recuerdos de ella, ya que en la misma tiene su cetro Su Majestad la Alegría.

LICEO DE REGLA

El legendario Liceo de Regla, también se prepara para la celebración de una gran fiesta que ha de constituir un acontecimiento social.

En la noche del 31 de este mes se dispone la directiva del «Liceo de Regla» en combinación con el simpático Comité de Damas que preside la sugestiva señora «Beba» Correa de Reboredo con la colaboración de un grupo de elegantes damas y damitas de la mejor sociedad regla'na, despedir el actual año y recibir al nuevo con toda clase de alegrías y satisfacciones.

En el salón principal ha de ser colocado un enorme árbol de Navidad que ha sido donado por el señor Alcalde Municipal de la vecina villa primer teniente del Ejército Constitucional José M. Busquet, con esa gentileza ha querido contribuir al mayor esplendor de esta fiesta, habiéndolo sido pedido expresamente a los Estados Unidos por no haberlo en La Habana.

Este árbol lucirá una artística iluminación, así como una serie de guirnaldas que en forma de destellos que nacen de su copa irán a morir a los lugares extremos de todo el salón dando una fantástica visión.

Los demás salones y muy especialmente el patio «Sevillano» lucirán unos adornos típicos de la época que han de causar la admiración de todos.

El señor Mauricio Hernández entusiasta miembro del Liceo de Regla ha hecho el ofrecimiento de regalar quinientos instrumentos de ruido para ser entregados a los concurrentes momentos antes de las doce de la media noche al igual que las tradicionales uvas y otras agradables sorpresas.

Aunque este será un acto exclusivamente de socios e invitados, la directiva pensando con muy buen juicio, en que muchos que no son socios de la institución y que no hayan podido alcanzar invitaciones, ha acordado aceptar «socios de última hora» mediante el pago en la puerta de una cuota especial.

En sucesivas notas iré dando a conocer más detalles de este magno acontecimiento, con la venia de mi buen amigo y compañero de «Reglanas» señor Alejandro Pérez.

BODA ELEGANTE

El sábado día 22 a las nueve de la noche tendrá efecto la boda de la gentil señorita Carmelina Rodríguez Alvarez y el estimado caballero doctor Manuel Pereda Cruz.

Tendrá efecto ante el altar que ha sido levantado en su residencia de la calle de Maceo 54, oficiando el Reverendo Padre Tomás de Soloeta.

Serán padrinos la virtuosa señora Beatriz Cruz de Pereda y el correcto caballero señor Rafael Rodríguez Jorge.

Firmarán como testigos por ella los señores doctor Miguel de Castro doctor José García Carranza y Gilberto Fernández.

Por él, los señores Jesús Cruz, doctor José Carreño, y José García Benítez.

La boda notarial será a las 10 de la mañana del propio día ante el notario doctor Rafael Calzadilla.

Boda que reseñaré.

ALICIA SUAREZ DIAZ

La encantadora niña Alicia Suárez Díaz, hija adorable del complaciente matrimonio compuesto por la señora Blanca Díaz y José Suárez, celebró el pasado domingo su fiesta onomástica.

Muchas felicitaciones recibió en su día tan graciosa niña por tan fausto motivo, no faltándole la mía.

ONOMASTICO

Ayer estuvo de días un grupo de bondadosas damas que se vieron muy felicitadas.

Señoras: María Carral de Díaz, Esperanza Darder de Carreño, Esperanza Díaz de Aguila, Esperanza Storino viuda de Mujica.

Y las sugestivas señoritas Esperanza de la Noval y Esperanza Aguila.

La monísima niña Esperancita Castellanos, hija de los distinguidos esposos María Castillo y Gerardo Castellanos, prominente miembro de la Academia de la Historia.

A todas les deseo un sin número de dichas en el presente y futuro.

LAZARO GARCIA

Con motivo de haber celebrado la festividad de San Lázaro, día de su onomástico, el simpático niño Lázaro García, fué obsequiado por sus padres el elegante matrimonio, García-Pérez con una agradable fiesta infantil.

Su hogar se vió muy visitado por tal motivo recibiendo de sus numerosas amistades infinidad de felicitaciones con los votos de que reine en él la felicidad.

A las muchas demostraciones de afecto recibidas por el simpático niño y sus atentos padres uno mis mejores deseos.

COMIDA INTIMA

En el popular restaurant «El Anclas», fué ofrecida una comida íntima, por el señor Enrique Meira a un grupo de amigos.

El menú exquisito mereció los honores de los comensales.

Participaron de esta distinción los señores Nicolás Fernández Cabo, Rogelio Fraiz, Faustino Albuerne, José Pérez Marcelo Zorrilla, Manuel Cuervo entusiasta y activo agente del DIARIO DE LA MARINA, y el popular tanguista señor Filiberto Fraiz, quien con su bien timbrada voz dejó oir varias canciones de su cosecha.

Motivó esta comida el haber celebrado en reciente fecha el señor Enque Meira su onomástico.

Aunque tarde y sin haber sido invitado a este acto, lo reseño con sumo placer y me complazco en desearle al buen amigo toda clase de venturas en las futuras fechas.

TEATRO CARRAL

En la noche de hoy y como de costumbre a las 8 y media se estrenará en la pantalla de nuestro nono coliseo la emocionante cinta de William Powell y Myrna Loy, «Cena de los acusados» siguiéndole en turno «El retorno de la Extranjera» interpretada por el genial Lionel Barrymore y Mrian Hopkins.

José R. Arango de la Maza.

LACOPA
NEPTUNO 15

6 Copas para Agua.
6 Copas para Vino.
6 Copas para Jerez.
6 Copas para Licor.
6 Copas para Champán
No. 1—30 Copas $7.50
Rosa verde.
No. 2—30 Copas $4.80
No. 3—30 Copas $7.75
Se sirven pedidos al Interior con Flete adicional

MUSICA Y MUSICOS

CONCIERTO DE LA ORQUESTA «DA CAMERA»

Hoy, tendrá efecto en el «Principal de la Comedia», a las 5:45 p. m., la primera audición en Cuba del II Concierto de Brandenburgo, de J. S. Bach.

La Orquesta «Da Camera» de la Habana ha organizado la audición completa de los Conciertos de Brandenburgo, de J. S. Bach, considerados como la obra instrumental más importante de todos los tiempos. Esta entidad empezó la audición del ciclo completo en el concierto mensual del mes pasado, en el que ejecutó el I Concierto de Brandenburgo.

En el concierto del día 19 se ejecutarán, además del II Concierto de Brandenburgo, tres obras sumamente importantes: Concerto Grosso número 12, en Si menor, de Haendel; Pavane et Chaconne, de H. Purcell, fundador de la escuela inglesa de ópera: es uno de los maestros más importantes del siglo XVII, de quien nunca se ha ejecutado ninguna obra en Cuba. La otra obra es «Tres Invenciones en 3 voces», del joven director de la Orquesta «Da Camera», maestro J. Ardévol, cuyas obras han tenido últimamente grandes éxitos de crítica en el extranjero. Esta obra se dará en estreno, lo que aumenta el interés del magnífico programa.

PAUL WITTENSTEIN EN LA FILARMONICA

Es pianista manco, de excepcionales cualidades para quien Maurice Ravel, el famoso compositor de Bolero, escribió una obra para piano y orquesta, que estrenó en Londres y ha llevado en triunfo por todas las salas de conciertos europeas.

La Orquesta Filarmónica de la Habana lo presentará en su próximo concierto, en esa obra. Interesante noticia que sabrán apreciar los amantes de la música.

EN EL CONSERVATORIO FALCON

En la sala de actos de dicho centro musical, ofrecerán mañana jueves, una audición un grupo de alumnas siguiendo un interesante programa. A las cinco y media.

UN MENOR FUE ASALTADO POR TRES DELINCUENTES

El menor Herminio Martínez, vecino de Zapata número 6, que se dedica a la venta de dulces, fué asaltado ayer tarde en ocasión de transitar por el Vedado.

Tres desconocidos de la raza negra le salieron al encuentro y después de despojarlo del tablero, le llevaron la suma de 34 centavos que tenía en uno de sus bolsillos. Acto seguido lo maltrataron de obras al intentar solicitar auxilio de un chofer que en aquellos momentos transitaba junto a ellos, dándose todos a la fuga.

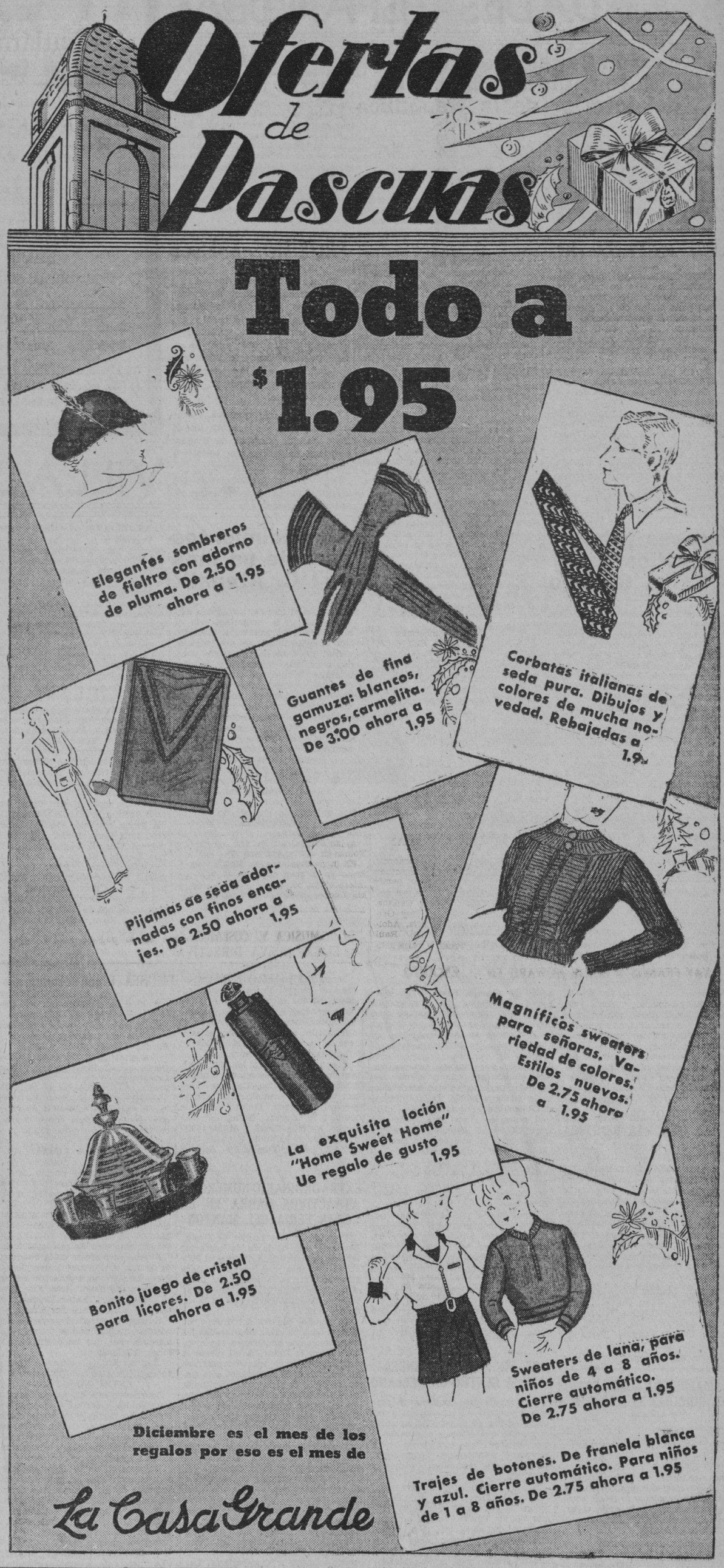

Defunciones ocurridas ayer en la Habana

Isidoro Valdés Barrio, blanco, 60 años, Hospital Municipal. Hernia inguinal.

Carlos Bonet Reyes, blanco, 53 años, Hospita Universitario. Diabetes.

Asunción Padrés Orsina, blanca. 45 años, Serrano número 53. Bronquiectasia.

Regla Rodríguez Medero, blanca, 70 años, Subirana número 74. Insuficiencia aórtica.

Gladys Carbó López, mestiza, 20 días, Sol número 110. Persistencia del agujero de botar.

Francisco Pérez Lomban, blanco, 43 años, Flores número 22. Tuberculosis pulmonar.

Juan Angueira Armas, blanco, 38 años, Serafines número 87. Enteritis aguda.

José González Victorero, blanco, 4 años, Hospital Mercedes. Bronco pneumonía por sarampión.

Isidro García Reyés, blanco, 68 años, Antón Recio 7, altos. Miocarditis crónica.

Marcelino Weiss Gramatges, blanco, 57 años, J. esquina a 9. Trombosis cerebral.

Rafael Mondeja Hernández, blanco, 65 años, Cerro número 440. Bronco pneumonía.

José López Alonso, blanco, 70 años, Cerro número 659. Bronco pneumonía.

Constantino Lodos Calvin, blanco, 55 años, Quinta de Dependientes. Mal de Brigth.

José Ramón Ruiz, blanco, 17 años, Hospital Universitario. Glioma parietal.

Cármen Hiscano, blanca, 53 años, Hospital Universitario. Cáncer del hígado.

Blanca Silva Camejo, blanca, 33 años, Clínica Fortún Souza. Bocio.

Faustino Fernández, blanco, 46 años, Estévez letra C. Bronco pneumonía.

Francisco Marrero, blanco, 70 años, Cerro número 659. Cardio esclerosis.

SUSCRIBASE Y ANUNCIESE EN EL «DIARIO DE LA MARINA»

Contra DEBILIDAD tome FITINA

UN HERMOSO SALON DE UN PINTOR CUBANO FALLECIDO

El miércoles 19 del actual, a las 6 p.m., tendrá efecto en los salones del Lyceum la apertura de la exposición de las obras del pintor cubano Aristides Fernández, fallecido en plena juventud y en toda su fuerza de producción. Abrirá el acto el conocido crítico de art ey literato doctor Jorge Mañach.

M.E.C.D. 2016

SOCIEDADES ESPAÑOLAS

Asociación Canarla restituirá las delegaciones inactivas del interior de la República

En distintas ocasiones hemos hablado de la gestión que viene llevando a cabo la Sección de Propaganda, Inmigración y Protección al Trabajo de la Asociación Canaria, que preside nuestro buen amigo Francisco Díaz Vega, a quien secunda admirablemente un numeroso grupo de asociados y asociadas.

Hoy vamos a referirnos a la entrevista que sostuvimos en el día de ayer con el señor Díaz Vega, en las oficinas de dicha Sección.

A distintas preguntas que le hicimos nos respondió lo siguiente:

—Como ya ha dicho en otras ocasiones la Sección de Propaganda está interesada grandemente en hacer cuanto sea posible para lograr que sus empeños sean un hecho real y positivo, contando, desde luego, con la cooperación de los organismos sociales en el interior de la República, que vienen poniendo cuanto está de su parte realizando una altiva y esforzada campaña de propaganda en sus Zonas respectivas.

La Sección de Propaganda, por la razón de tener hoy a su cargo la fiscalización, y el Control pudiéramos decir, de todas las Delegaciones y Representaciones viene luchando denodadamente porque todos los organismos lleven una marcha progresiva gestionando también en estos instantes, la restitución de aquellas Dependencias que por virtud de la crisis económica atravesada han desaparecido o hayan sido anexadas a otras, a fin de que en breve plazo podamos contar en casi todos los pueblos de las seis provincias con avanzadas de nuestra muy querida Asociación Canaria.

Para esta labor, en la que no escatimamos ni escatimaremos esfuerzo alguno, como lo demuestra lo realizado hasta ahora, estamos solicitando la cooperación de todos los elementos sociales, significándole que nos sentimos muy satisfechos de la ayuda que nos viene prestando la prensa de esta capital y principalmente el periódico a que usted pertenece.

La Secretaría de la Sección de Propaganda mantiene constantemente correspondencia con todos los organismos sociales, conociendo a diario de las dificultades con que se tropieza en sus respectivas Zonas para la consecución de nuestros propósitos. En estos instantes estamos preparando un Comisionado de la Sección que visitará a aquellas Dependencias que dan pocas señales de vida a fin de que sobre el terreno vea sus necesidades y la manera de saltar los obstáculos que imposibilitan su resurgimiento.

Decididamente el éxito ha de coronar la labor de la Sección de Propaganda, pues como dejo dicho antes todos sus componentes del Comité Ejecutivo, organismos auxiliares y principalmente del Cuerpo Facultativo y Administrativo de nuestra Casa de Salud, punto principal de donde debe partir la propaganda.

Despues de breves frases de despedida, salimos convencidos de que muy pronto se verá la Asociación Canaria robustecida por el aumento de sus socios y figurando a la altura que le corresponde.

JUNTAS PARA HOY

CLUB TINETENSE: Junta general extraordinaria a las ocho y media de la no he en el Centro Asturiano, para tratar de las elecciones que celebrará próximamente dicha institución. El secretario general, señor José Garrido, ruega a todos los asociados la más puntual asistencia.

UNION DE TEVERGA, PROAZA Y QUIROS: Directiva reglamentaria por la noche en los salones del Centro Asturiano.

SOCIEDAD «RAFAEL MARIA DE LABRA»: Reunión familiar bailable a las 9 de la noche en Industria y San José, amenizada por la orquesta Real-Núñez.

COMITE PROGRESISTA DE LOS SOCIOS DEL CENTRO ASTURIANO: Junta General de gran trascendencia a las ocho de la noche en Prado número 70, altos.

Intensa labor artística en el Ctro. Gallego

Uno de los organismos del Centro Gallego que más realce le dan y que no es todo lo divulgado y apreciado que merece, es sin duda alguna la Sección de Bellas Artes, a cuyo cargo está la Academia de música, dibujo, pintura modelado y escultura que aquel sostiene juntamente con su plantel «Concepción Arenal» Además cuenta con tres agrupaciones artísticas tan apreciables como su cuadro de declamación la laureada rondalla y el coro mixto.

La atracción y simpatía de este organismo no está, precisamente, en sus componentes ni en los alumnos. Las miemas asignaturas llevan en sí, de manera implícita, tal característica En efecto, nada más atrayente y sugestivo para los espíritus selectos que las disciplinas artísticas que allí se cultivan.

Estas clases se han venido estimando por algunos como cosa frívola, sin más finalidad que un pasatiempo para mantener determinados idealismos del arte, cuando cierto es que, a más de su condición de artísticas, en cuyo marco están encuadradas, tienen también miles de útiles, aplicaciones en el terreno práctico y especulativo de la vida moderna. El dibujo y la pintura, el modelado y vaciado son conocimientos que dan fácil empleo en la industria y en las artes aplicadas a la persona que los posea.

Además, si muchos socios del Centro Gallego comprendieran en todo su alcance, las ventajas que supone el cultivar las emociones espirituales al unísono de las cerebrales, se apresurarían a matricular sus hijos, hembras y varones, en algunas de las asignaturas que están a cargo de la Sección de Bellas Artes.

MOVIMIENTO DE ENFERMOS EN LA QTA. «LA BENEFICA»

En el día de ayer se registró en la casa de salud «La Benéfica», del Centro Gallego, el siguiente movimiento de enfermos:

Entradas: Bernardo Otero Ramos, Arturo Fraga García, Domingo Reina Borges, Alfredo Estévez Arias (de Sancti Spíritus), Alvaro López Salvatierra, Manuel Maragato Novo, Ricardo Rodríguez López, Olegario Blanco Vega y Antonio Gallego Guirola.

Salidas: Manuel Prado Poey (de Matahambre), Juan Guimil Caamaño, Evaristo Rodríguez Teijeiro (de Aguada de Pasajeros), Antonio Vila Doval, Edilo Barreiro Fernández (de Aguada de Pasajeros).

Quedan cuatrocientos.

LLAMAMIENTO A LOS SOCIOS DEL CIRCULO E. SOCIALISTA

El señor Secretario del Círculo Español Socialista, nos envía la siguiente nota:

Compañeros:

Por este medio os cito para que el día 24 del corriente mes (día de Nochebuena) concurrais al local social para conmemorar en ese día el Primer aniversario de la fundación de nuestra colectividad.

Este llamamiento se extiende especialmente a todos los compañeros que se encuentren desocupados, pues ese día, disfrutarán de un rato agradable en el local social, en compañía le cuantos sienten amor a la colectividad y a la causa.

Secretario General».

«JUVENTUD ASTURIANA» SE DISPONE A CELEBRAR EN FEBRERO REGIO FESTIVAL

Ultimamente se reunió en el local de «Juventud Asturiana», la Comisión nombrada para organizar el gran festival que esta sociedad celebrará el día 3 de Febrero de 1935, en todos los jardines de «La Tropical».

Este festival, denominado «Un día en Asturias», será el acontecimiento más sorprendente del próximo año.

Como siempre, la Comisión ha empezado a laborar con gran entusiasmo, contratando las mejores orquestas de la capital, por lo que dicha fiesta será un éxito más de «Juventud Asturiana».

SRTA. FARA DEL PESO

Se encuentra recluida en la clínica «Nuestra Señora del Pilar» esta bella y simpática joven, perteneciente a una distinguida familia de esta capital. Los doctores Enrique del Rey y Joaquín Corbera, ambos del cuerpo facultativo de «Nuestra Señora del Pilar», se han hecho cargo de la asistencia de tan interesante señorita, cuyo estado es cada día más satisfactorio, gracias a los cuidados de sus médicos y de todo el personal de tan prestigiosa y floreciente institución.

PROXIMO ENLACE

El próximo viernes a las nueve y media pasado meridiano contraerán matrimonio en la iglesia Nuestra Señora del Carmen la bella y distinguida señorita María Trujillo Fernández y el intachable caballero señor Eugenio Izquierdo Viota, alto empleado de la casa impresora «Trujillo-Sánchez» y director de la revista «Horizontes».

Dicha ceremonia resultará concurridísima, toda vez que tan interesante parejita disfruta de grandes simpatías en los círculos sociales y comerciales de esta capital.

De antemano hacemos votos por la dicha interminable de estos jóvenes distinguidos.

33 nacimientos durante un mes en "C. Arenal"

Durante el mes de Noviembre dieron a luz en la magnífica sala de maternidad del sanatorio «Concepción Arenal» treintitrés asociadas de «Hijas de Galicia», habiendo nacido diecinueve varones y catorce hembras. Es un dato curioso que la mayoría de los meses nazcan más varones que hembras en la sala de maternidad a que nos referimos, la cual tiene de jefe al notable tocólogo doctor Alfredo Alvarez, quien en dicho mes de Noviembre tuvo que intervenir en tres grandes extracciones cuatro aplicaciones de forceps y practicar una cesárea abdominal, importante operación en la que obtuvo el mismo éxito que es proverbial en todas las intervenciones quirúrgicas que se realizan en la citada casa de salud.

La Junta Directiva de «Hijas de Galicia» presta a la sala de maternidad toda la atención que esa importante dependencia merece, máxime si se tiene en cuenta que tan prestigiosa sociedad está destinada exclusivamente a la asistencia sanitaria de la mujer y el niño.

UNA REACCION FAVORABLE SE VIENE OBSERVANDO EN EL PLANTEL DEL C. GALLEGO

El Presidente de la Sección de Cultura del Centro Gallego, señor José Montes, con quien hemos tenido el gusto de comentar la reacción que se ha operado en el plantel «Concepción Arenal», cuyas aulas diurnas y nocturnas se ven colmadas de alumnos de ambos sexos, como en sus mejores tiempos, nos ha manifestado que se siente muy satisfecho de la valiosa cooperación que en la solución de los diversos problemas que confrontaba el plantel antes de comenzar el curso, le ha prestado el Directorio Estudiantil, al cual se le debe el retorno de la paz y el orden, desde hacia algún tiempo perturbados y que las clases, mediante las reformas por él propugnadas y obtenidas, tengan una asistencia y animación extraordinarias.

También ha tenido encomios para los componentes del Directorio por el interés y entusiasmo que demuestran por el mayor auge del plantel, del cual vienen haciendo una intensa propaganda que llega a todas partes y cuyo resultado es la gran preponderancia que en el breve tiempo del presente curso ha alcanzado, esperando que todavía sea mayor en el segundo período de matrícula que comienza el primero de Enero.

DOS PROXIMAS MATINEES EN EL CENTRO CASTELLANO

Después de tres semanas de descanso, vuelven los muchachos a laborar en pro de la serie de matinées invernales que estaban celebrando y que tuvieron que interrumpir para complacer peticiones de distintas sociedades que celebraron festivales benéficos en esos días.

Ahora comenzarán nuevamente con dos grandes fiestas para el domingo 23 y para el martes 25, primer día de Pascuas, dos grandiosas matinées bailables que serán amenizadas por la popular orquesta de Belisario López y los septetos Nacional, de Piñeiro y la Sonora Matancera.

Como todas, comenzarán a la una de la tarde para terminarse a las siete de la noche y solamente pagarán los caballeros cuarenta centavos por el servicio de guardarropía, siendo el acceso de las damitas, gratis.

Nuevamente volverán a verse colmados de público los espaciosos salones del Centro Castellano.

VICENTE RODRIGUEZ TEMES EMBARCA PARA ESPAÑA EN EL HABANA

Hemos recibido la visita del señor Vicente Rodríguez Temes, quien ha venido a despedirse de nosotros con motivo de su retorno a Leiro, Rivadavia, donde ejerció el cargo de recaudador de Contribuciones de aquella Zona.

Reiteramos al señor Rodríguez Temes, nuestro cordial saludo de despedida, deseándole feliz viaje, y toda clase de satisfacciones en unión de su familia, en la hermosa región de Rivadavia.

RIVADAVIA Y SU COMARCA ELIGIO NUEVA DIRECTIVA

Según nos comunica el activo secretario general de la sociedad gallega «Rivadavia y su Comarca», en junta general de elecciones celebrada últimamente, resultó electo la candidatura siguiente, a la cual deseamos los éxitos más brillantes en el desempeño de su misión:

Presidente, Manuel Mariño; vice, Antonio Serrano; secretario, Antonio Silva; vicesecretario, Cesáreo Loeda; tesorero, Fernando Blas; vicetesorero, Bernardo Gulín. Vocales: Manuel Rodríguez, Bernardo Marante, Antonio Deaño, Manuel Escudero, Manuel Canda, Eduardo Gulín, Marcelino Gómez y Serafín Greco.

EXTRAORDINARIO NUMERO DE ATRACTIVOS HABRA EN LA «GRAN FERIA DEL MANTON»

Tres días y tres noches de fiesta. Desde la una de la tarde hasta las tres de la madrugada durante el 30 y 31 de este mes y el 1ro. de Enero próximo. Este es el tiempo que durará la «Gran Feria del Mantón» en los terrenos de Luna Park, sito en la calle de Llinás.

En algunos lugares del interior de la República ya están organizadas las excursiones que acudirán a tan magna y singular fiesta. A tal efecto la Administración de los Ferrocarriles ha dado clase de facilidades a la Comisión de la Habana que está situada en el Instituto Metapsíquico de Cuba que es le que organiza la «Feria del Mantón» con el fin de adquirir los terrenos necesarios para construir su edificio.

Dieciseis conjuntos musicales de nombradía; cincuenta espectáculos distintos; mil regalos a damas y caballeros; tres premios en efectivo a las tres damas que mejores mantones lleven; regalo de un automóvil tipo sport; miles de muestras de jabones polvos, lociones, etc. tales son los alicientes que se brindan a los que concurran a al «Gran Feria del Mantón» cuya entrada sólo costará cincuenta centavos a los caballeros. Las damas, gratis.

Compañía
Trasatlántica Española
Servicios de Vapores Correos Todo el Año

El rápido vapor correo
"MARQUES DE COMILLAS"
saldrá para
CADIZ Y BARCELONA, vía New York
el día
22 de Diciembre

El rápido vapor correo
"CRISTOBAL COLON"
saldrá el 15 DE ENERO para
VIGO, CORUÑA, GIJON, SANTANDER, BILBAO, CADIZ Y BARCELONA, vía New York

Para Veracruz, «CRISTOBAL COLON», 8 de Enero

Espléndidas cámaras. Tercera clase moderna con camarotes y comedor.

Más informes: GARCIA & DIAZ, Ltda. Agentes Generales. Palacio de la Lonja. Telefs. M 6911 y M 6912. Habana.

VILLACLAREÑAS

LAS ELECCIONES DEL CASINO

Esto es, de la prestigiosa sociedad hispana Colonia Española, que venía presidiendo el viejo castellano don Rafael Antón Velázquez, justa que tuvo efecto en la tarde del domingo.

Muy animadas estuvieron. Salió electa, por mayoría, la siguiente Directiva, que habrá de regir a esa institución los años de 1935 y 36.

Presidente de Honor: Señores Cónsul de España; Rvdo. Padre Angel Tudurí Perera; Rafael Antón Velázquez; Bonifacio Martínez Abascal; Máximo García y José A. Cornide Grego.

Presidente efectivo, Enrique Fueyo Aller; Primer Vice; Juan Artiles Santana; Segundo Vice, Emilio Marcos Fernández y Tercer Vice Presidente, Domingo Carriera Vilariño.

Tesorero, Indelfonso Núñez Lozano; Vice Tesorero, Manuel Muñiz Cruces; Bibliotecario, Angelberto Ramírez Peralta.

Vocales: Juan Martín Vega; Manuel Cortina Fernández, Marino García Pérez, Abelardo Cangas Echevarría, Luis Heres Heres, Antonio Rodríguez Villamil, Pedro Pacheco Darias, Gerardo Riesgo del Campo, doctor Rafael Romero Pérez, José Sesin Rafael, Segundo Campoamor Fernández y Santos Recio Moretón.

Suplentes: Germán Grau Stincer, Ramón Balboa de Dios, Dr. Angel Casademont Rivas, Angel Casuso y Matías Vega.

Directiva que tomará posesión el primer día del entrante año, y a la que le deseamos éxitos en su gobierno social.

ELECCIONES SUSPENDIDAS

Las de la Asociación de la Prensa.

Fueron suspendidas por la noche del viernes 21 de diciembre actual, a las ocho p. m., en el edificio social de la Cámara de Comercio, en Parque Vidal y Colón, altos.

Nos encarga el Dr. Severo García Pérez, actual Presidente de dicha Delegación de la Asociación de la Prensa, que por medio de estas «Villaclareñas» cite a todos los compañeros para esa Junta General, la que por ser segunda convocatoria se celebrará con cualquier número de asistentes.

BODA INTIMA

Tuvo efecto en la mañana del domingo en el vecino pueblo de Cruces siendo contrayentes dos jóvenes de la mejor sociedad de aquel simpático pueblo.

Ella, Margot Jover y Pocurull y el elegido de su corazón, doctor José Manuel Morales Peña, actual Juez Primer Suplente de esa localidad.

El acto tuvo efecto en la residencia de la novia. Fueron testigos los señores Dr. Armando Rodríguez Nogales, Candido Osés, Srta. Dra. Conchitinita Jover Tristá, Jacinto Monteagudo y Agustín Jover Tristá.

Rumbo a la capital partió la simpática parejita, donde pasarán su luna de miel, que les deseo llena de todas felicidaes.

Regresarán de nuevo a Cruces, donde fijarán su nido de amor.

ENTRE NOSOTROS

Se encuentran de nuevo los muy distinguidos y sociables esposos Mrs. Mara Allo Govín y su esposo Lcdo. José Manuel Allo Govín, Presidente de la Audiencia de esta provincia y persona muy querida y considerada en esta sociedad.

Regresaron de la capital, donde pasaron unos días en unión de una hermana de dicho Lcdo. Allo Govín, que fué sometida a una delicada operación de la que salió satisfactoriamente.

De lo que nos alegramos.

Reciban nuestro saludo.

DISTINGUIDOS HUESPEDES

Lo fueron de nuestra sociedad la muy estimada dama matancera señora Marilla Rodríguez, viuda de Urrechaga y hermana muy queridísima de mi amigo y confrere Bernardito Rodríguez, cronista social muy leído del colega de aquella ciudad «Aurora del Yumurí».

Le acompaña la elegante y gentil damita cienfueguera Constancita Pérez Arce, que desde hace años brilla en la sociedad sabanera.

Motivó su visita a la ciudad, reunirse con los esposos Nena Pérez Arce y Dr. Guillermo Morales, Juez Municipal de San Diego del Valle, que encontrándose en uso de licencia, pasarán las pascuas en la capital.

Muy cumplimentadas fueron tan sociables damas por los esposos Alfonso Baeza.

PARA LA CAPITAL

Embarcaron, con el fin de pasar también las Pascuas en aquella urbe, los jóvenes esposos señora Magnolia Monteagudo de Martínez y el conocido galeno, Dr. Serafín W. Martínez, Director del Centro de Socorros de la ciudad.

Con ellos sus pequeños.

Felicidades les deseamos.

EL TRIUNFO DE LA JUVENTUD

Así podemos calificar el éxito grande obtenido en la treinta y siete mañana de alta cultura del Ateneo por el joven Israel Díaz, quien vino desde Cienfuegos, donde desempeña la Dirección del Colegio «Santa Cruz», a ofrecer el producto de su estudio a la sociedad de Villaclara, desde la escena del Caridad.

Lleno el legado de Marta.

Concurrencia que salió altamente complacida del trabajo del joven Díaz, quien se destacó notablemente en su labor.

A las diez, después de las palabras de presentación del Comandante señor Justiniano Pedraza, el Dr. Ramón Cornide habló sobre los empeños del joven Díaz, sobre su dedicación al estudio, sobre la seguridad de su triunfo y sobre la labor grande y continua del Ateneo, que sabía presentar a esos consagrados en su tribuna y también brindar oportunidad los pinos nuevos, para destacarse.

Después inició su labor con un bello cántico a la Ciudad el oven Díaz, dando lectura a su trabajo «Génesis y Desintegración del Matrimonio», trabajo valiente, humano, interesante y altamente elogiado.

Muchos aplausos recibió y muchas felicitaciones en el bello desfile donde nuestras feminas lucieron las variantes de la caprichosa moda.

Fué esta jornada atenística un nuevo triunfo para ese Centro, tan constante y tan digno de aplausos, y una consagración del joven Díaz.

Armando A. Machado.

PASAPORTES CONCEDIDOS POR LA SEC. DE ESTADO

El Negociado de Pasaportes y Ciudadanía, dió en la mañana de hoy pasaportes a: Clemente Sastre y Río Seco; Marie Bielh y de la Torre, Pedro Mirasou y Aguirre, Cartas de naturalización a Federico Csemitsky, Tomás Carvajal y Coronado, Antonio Alvarez y López, Antonio Formán y Vidal, José Muñoz y Montes, Juan Torres y González, León Zwick. Certificados de nacionalidad a: Alfredo Canalejas y Espinosa, Alvaro Sánchez e Ibaceta, América Sánchez e Ibaceta, Pedro Seigle y Comesañas, Dulce Betancourt y Fajardo, Rafael de la Paz y García, Manuel Casañas y Suárez, Nieves Miranda y Alvarez, María Rodríguez y Miranda, José Miguel Rodríguez y Miranda, Daisy Rodríguez y Miranda, Herminia Astudillo y Alemán, Salustiano Villapeña, Clemente Sastre y Río Seco, Ramón Balboa y del Campo y Domingo Roemo y del Jaime.

SIETE ROJOS DETENIDOS POR LA POLICIA, AYER, EN JESUS DEL MONTE

Miembros de la Policía Técnica, procedieron ayer a la detención de Juan Nicolás Gutiérrez, vecino de Maravillas 1; Gregorio Requejo García, de Villanueva 12; José González García, sin domicilio; José A. Morales, de Serafines 83; José González González, de Jesús del Monte 130; Sergio Murdonich Herrera, de Rodríguez 19, y Armando Díaz Fernández, de Atarés 154.

Todos ellos estaban reunidos en la casa Villanueva 12, altos, donde existe una sociedad comunista, ocupando la policía, diversos documentos, folletos, libros y otros objetos.

Los detenidos fueron remitidos al Príncipe.

N. GELATS y Cía.
Habana. BANQUEROS Aguiar 106-108
Vendemos cheques de Viajeros
Pagaderos en todas partes del mundo
y Cartas de Crédito Circulares
en las mejores condiciones.
"SECCION DE CAJA DE AHORROS"
Recibimos Depósitos en esta Sección Pagando el 2 por 100 Anual. Todas estas operaciones pueden efectuarse también por Correo.

NOTICIAS DE LOS JUZGADOS DE PRIMERA INSTANCIA

DE LA VIDA CIVIL

DEL TURNO

EXHORTOS

De Ciego de Avila en lo seguido por Sixto González Quesada Pérez contra Cuban Cane Products Company, al Sur.

De Cienfuegos, en divorcio de José Manuel Sánchez y Varona contra María del Carmen Montero y Rovirosa, al de Almendares.

De Marianao, en hipotecario de Manuel Pernas Martínez contra Francisco Pichardo Moya, al Norte.

De Matanzas, en corrección disciplinaria impuesta al Juez Municipal de aquella localidad, al Centro.

De Manzanillo, en abintestado de Antonio Guillem, al Sur.

De Güines, en mayor cuantía de José García contra Warren Brothers Company, al Oeste.

De Guantánamo, en incidente promovido por Eugenio Jarrosay, al Este.

De San Cristóbal, en mayor cuantía, de Isabel Ferrer y González contra Alberto Herrera, o sus herederos, al Norte.

De Florida, en incidente promovido por Serafín Zaldívar, al de Almendares.

De Florida, en incidente promovido por Santiago Pis, al Oeste.

APELACIONES

Las de Vizoso Somoza, contra la Compañía General de Seguros y Fianzas de Segua la Grande, S. A., al de Almendares; Perkins Men School contra Gertrudis Ramírez, al Norte; Autos Latour S. A., contra Justo Ayala y otros, al Este; y Benito Fernández contra Antonio García y otros, al Oeste.

ACCIDENTES DEL TRABAJO

Turnados los de José Gil, al de Almendares, y Elicer García Aguilar, al Norte.

JUBILACIONES

Las de Emilio Cancio Bello, al de Almendares; Luis Márquez, al Este; Francisco Sordo y Cuervo, al Sur; y Josefa Santa Cruz y Santa Cruz, sobre pensión de Pedro Viera, al Oeste.

PENSION DE VETERANO

La solicita como tal Teodoro Ramos Morejón, al Norte.

MENOR CUANTIA

Dr. Santiago Urbano Somodevilla contra la Asociación Canaria, al Oeste; y Ernesto José Sarrá contra el doctor Roberto Smith, al Norte.

DECLARATORIA DE HEREDEROS

Las de Francisco González, al Centro, y Regino Vidal González del Valle, al Sur.

MAYOR CUANTIA

Amado Finalés Padrón contra el ingenio «Dolores» S. A., en cobro de pesos, al Norte.

DEMENCIAS

Las de Antonio Cid y Cid, al de Almendares; Manuel Miguel Marcos, al Centro; Demetria Quintín, al Este; Pedro Puig Abascal, al Oeste; Feliz Yi, al Norte; Luis Valdés Alfonso, al Este; Antonio Jon Kong, al Sur; Du'ce María, al Centro; José Bong, al de Almendares; Andrés Hong, al Oeste; Felicia Martínez, al de Almendares; de Chan Chong, al Sur; de Rosa Pérez, al Este; de María Esther Valdés, al Centro; de Ofelia A. García, al Oeste; Oscar Triana y Sánchez, al Norte; y de Carmen Reyes Partagás, al Este.

APREMIOS

La Secretaría de Hacienda, contra García y Rodríguez, al Norte; contra Indalecio Molina, al Este; contra José López Molina, al Sur; contra Joaquín López, al Norte; contra Julián Perdomo, al de Almendares y el Oeste; contra Octavio Cortina, al Centro; contra Adolfo Iglesias, al de Almendares, y contra Julio F. Iglesias, al Oeste.

DIVORCIO

Por recíproco disenso de María López y Sixto Manuel García, al Centro.

DIVORCIOS EN TRAMITACION

Norte: Leal

—Se admite la demanda de divorcio que establece el señor Tirso Mesa y García Pola contra Matilde Du-Repaire de Truffin y Ojeda, y se dispone el emplazamiento de la demandada por nueve días.

Norte: Gárate

—Se dispone un segundo emplazamiento por cinco días de la señora Eva Olea en el juicio de divorcio que le establece el señor Salomón Levi y Mitrani.

Sur: Rauchman

—En el divorcio seguido por Elvia Regina de los Angeles Escobar y Díaz de Rada contra Everildo Estéfano Rivero y Rodríguez, se ha dictado sentencia por la que se declara con lugar la demanda establecida.

Oeste: García

—En el divorcio seguido por Florencio Suescun y Gutiérrez contra Eulalia Rosa García, se ha dictado sentencia por la que se declara con lugar la demanda establecida y se dispone que el hijo, nombrado Jorge, quede al abrigo de la madre.

—En el divorcio establecido por Pablo G. Hernández contra Catalina R. de la Caridad Romero, se señala para el día 9 de enero, a las nueve de la mañana, para llevar a efecto la comparecencia del artículo 39 de la Ley.

Centro: Piedra

—En el divorcio seguido por Rosario Ferrer Cabrera contra Tomás Martínez Barros, se ha dictado sentencia por la que se declara con lugar la demanda establecida y se dispone que los hijos, nombrados Guillermo Cipriano y Guillermo Rodolfo, deberán quedar al abrigo de la madre.

—En el divorcio seguido por María Luisa Martínez González contra Frank Beyers Potter se ha dictado sentencia por la que se declara con lugar la demanda establecida.

Centro: Gabriel I. Fuente

—En el divorcio seguido por Bernardo Vildosola contra María Carlota Cruz, se señala la confesión de la demandada y la prueba de testigos propuesta por el actor para el día nueve de enero entrante, a las 9 y 9.15 de la mañana, respectivamente.

Almendares: Whitmarsh

—En el divorcio que por recíproco disenso establecieran Olga Amada Díaz Pontigo y Antonio Santana y Sainz, se ha dictado sentencia por la que se declara disuelto el vínculo matrimonial existente entre ambos cónyuges, y se dispone que el hijo, nombrado Sergio Antonio, deberá quedar al abrigo de la madre.

Almendares: Sainz Silveira

—En el divorcio seguido por Carlos Rouselot contra María Varona y García, se libra carta-orden al Juzgado Municipal de Colón, para que dé cumplimiento a lo que dispone el artículo 26 de la Ley de Registro Civil.

—Igual carta-orden se dirige al Juzgado del Sur, en el divorcio seguido por Jersum García Aguilar contra Florentina Luisa de las Nieves Sánchez y Ruiz.

ASUNTOS GENERALES EN TRAMITACION

Norte: García

—Se declara intestado el fallecimiento de Adolfo Lecuona y Hernández y por sus únicos y universales herederos por partes iguales, a sus hijos legítimos Georgina Elena del Carmen y Bertha Luisa Lecuona y Oliva, sin perjuicio de la cuota vidual usufructuaria a favor de la señora Georgina Guadalupe Oliva y Gutiérrez.

—Se ordena al Juez Municipal del Oeste como encargado del Registro Civil, a fin de que disponga la inscripción en los libros a su cargo de los nacimientos de las hembras Adelina, Alicia y Aurora Alonso, como hijas naturales de la promovente Aurora Alonso y González.

—Se declara sin lugar el recurso de apelación establecido contra la sentencia dictada por el Juzgado Municipal del Este, en el verbal seguido por González y Suárez, S. en C., contra Secundino López Rodríguez.

—Se declara asimismo sin lugar el recurso establecido contra la sentencia dictada por el Juzgado del Norte, en el verbal seguido por Tellechea, Peña y Compañía, S. en C., contra Emilio Carrera y Peñarredonda.

Sur: Gárate

—En el mayor cuantía seguido por Leonardo Sánchez y Martínez Malo, contra Alejandro Angulo y Miguel J. Palmer, se dicta sentencia declarando sin lugar la demanda con las costas de oficio.

Este: Daumy

—En el expediente formado para conocer de la relación jurada prestada por el doctor Pánfilo B. Camacho a consecuencia del mayor cuantía que sobre divorcio estableciera a nombre de Manuel Farret y Mascart contra Dolores Moral y Roca, se consigna por el Banco del Comercio un check por la cantidad de 941 pesos para que se entregue ese importe, según dispone el Juzgado al letrado reclamante.

—Se admite el recurso de casación que por infracción de Ley se interpone por Rodolfo Hernández contra la sentencia dictada en el desahucio que por ante el Juzgado Municipal del Norte le estableciera la Unión Nacional, Compañía de Seguros y Fianzas, emplazándose a las partes para que en el término de 20 días comparezcan ante el Tribunal Supremo.

En Europa está pagándose poco hoy por el café

Los jubilados que cobran por la Secretaría de Estado deben cumplir nuevas órdenes

El Ministro de Cuba en Costa Rica, señor Enrique Loynaz del Castillo, comunica a la Secretaría de Estado que las perspectivas de la exportación de Costa Rica —y pudiera decirse Centro América— no son muy halagadoras, en cuanto al café, al iniciarse el nuevo año y con él los embarques de la cosecha, que en estos momentos comienza sus labores de recolección y beneficio. El remanente existente en Europa ha disminuído en su mayor parte, por la actividad de las ventas últimas; pero el promedio de precios que se está alcanzando —unas clases con otras— no pasa de ocho dólares el quintal. La cosecha será de 500,000 a 520,000 quintales, que acreditarán a Costa Rica poco más de cuatro millones de dólares en el extranjero. Esta suma creará, al final de la cosecha, la natural demanda de letras, y hará subir el cambio, a pesar del control que para la estabilidad del mismo, a 4 y cuarto colones por dólar, mantiene el Gobierno. Los exportadores de café no pueden vender sus giros, ni los importadores comprarlos, sino por medio de la Junta de Control y al precio referido. Los importadores defienden la estabilidad, porque subir el cambio los perjudica. Los exportadores quieren el alza en el control, o la supresión de éste, que traería el alza inmediata con la libertad del cambio; porque en realidad, en las ofertas y transacciones que escapan a la vigilancia del control, el dólar logra cambiarse a cuatro y tres cuartos colones. Así en esta artificial estabilidad del cambio, los exportadores de café están perdiendo en cada dólar que tienen en el exterior, medio colón al vender sus giros, obligatoriamente por medio de la Junta de Control. De ahí la intensa lucha que actualmente sostienen contra los importadores, por restablecer —con la supresión del control— la venta de giros que tanto teme el comercio porque ha vendido las facturas, aún por pagar sobre la base de que pagaría a cuatro y cuarto colones por dólar.

En este conflicto, la proverbial cautela de los Gobiernos costarricenses, no queriendo perjudicar, ni a unos ni a otros, ha entregado al Congreso el estudio y decisión de tan importante problema económico.

Es posible y aun probable que la aprobación que ayer ha dado el Congreso a la contratación bananera, efectuada entre el Gobierno de Costa Rica y la United Fruit Co. con las eficaces reformas impuestas por el Poder legislativo, aumentando considerablemente la producción del guineo o banano, creará una oferta considerable de letras pagaderas en el exterior, que acceda a la demanda de los comerciantes importadores. Sin la Junta de Control, el colón subirá a su nivel normal, y la especulación no podrá como ahora, rodear de temores la supresión de la intervención del Gobierno en los cambios.

Por otra parte, la United Fruit Co. se ha comprometido a adelantar un cuarto de millón de dólares a los sembradores de guineos, mediante garantías, y a comprar toda la producción a treinta centavos oro por racimo en el Pacífico, y a cuarenta centavos en el Atlántico, y a dedicar 6,000 hectáreas a las nuevas siembras. Pronostica el Ministro que dentro de un año o dos será evidente la mejoría de ese mercado.

RECAUDACIONES CONSULARES

Para el Tesoro General de la República se ha expedido del Negociado de Contabilidad Consular de la Secretaría de Estado, $13.086.97, importe de las recaudaciones consulares de: Amberes, Rotterdam, Ginebra, Oslo, San Juan de Puerto Rico, Port au Prince y Panamá, de noviembre de 1934.

CIRCULAR A LOS PENSIONADOS

El señor José Martí, Pagador de la Secretaría de Estado, ha dirigido la circular que mas abajo se transcribe, a los pensionados que cobran por la Pagaduría de dicha Secretaría. Dicha circular dice lo siguiente:

«Con el fin de evitar las infracciones de la Ley que se vienen cometiendo por muchos jubilados y pensionados del Retiro Civil, alegando desconocer las disposiciones por que se rige el pago de sus haberes; esta Sección ha confeccionado una Declaración Jurada que deberá llenar y firmar cada uno de los pensionados y jubilados que cobran sus haberes por esta Pagaduría, para ser devuelta a esta Sección lo antes posible. Dicha Declaración Jurada, de la cual se le envían 115 ejemplares, va acompañada de un pliego conteniendo relación de las causas por virtud de las cuales se pierde el derecho a disfrutar de pensión o jubilación, y deberá quedar en poder de los interesados para su conocimiento y efectos.

Debo participarle que los pensionados mayores de edad deberán suscribir el mencionado juramento por su propio derecho, siempre que no se encuentren incapacitados para el ejercicio del mismo, en cuyo caso se harán representar por su tutor legal.

Lo que se comunica para su exacto cumplimiento, acompañándose a la vez los modelos que deberán firmar y entregar a la mayor brevedad en esta Pagaduría».

LA GRAN FLOTA BLANCA

No deje que su cosecha se pudra en pocas horas

El embarque de artículos de fácil descomposición exige atenciones especiales a todas horas. Si sus frutas y hortalizas llegan maduras al embarque, se perderán inevitablemente, a menos que se adopten medidas adecuadas.

La totalidad de nuestros buques está en condiciones de resolver felizmente todos estos casos, ya que cuenta con bodegas especiales de refrigeración a distintos grados de frío, donde se colocan los diferentes vegetales, cada uno en la temperatura que necesita para conservarse bien. Los buques de la United Fruit Company salen semanalmente y llegan a New York y New Orleans a tiempo para las ventas de fruta y hortalizas de los lunes por la mañana.

Solicite información acerca de tarifas en las oficinas generales de la Compañía, Muelle de Santa Clara. Teléfono: M-6975

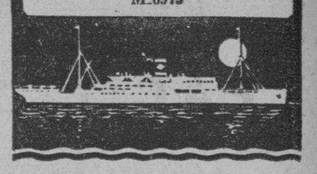

Robo de joyas por $200 en dos edificios

Arrestado un chofer q. conducía objetos al parecer robados por dos sujetos que se fugaron

En la casa calle Goss entre Luis Estévez y Lacret, domicilio de José Herrera Mercgor, cometieron un robo de prendas, por valor de cien pesos. También se cometió otro robo en Benavides número 59, donde reside Bárbara Peña Muñoz, la que dió cuenta que le habían sustraído prendas y ropas por valor de cien pesos.

CHOFER ARRESTADO

En horas de la madrugada la policía procedió al arresto del chofer Felipe Montes de Oca, vecino de 10 de Octubre 156, que conducía el auto B. M. 32.

Según se hace constar por la policía, en el vehículo viajaban dos individuos, uno de raza negra y el otro blanco, los que se dieron a la fuga al darse cuenta que la máquina iba a ser registrada cuando llegó a la esquina de Concepción y Porvenir.

Registrado el auto, se ocuparon entre otras cosas seis paquetes que contenían frazada y dos cajas con faroles de camiones, cuyas cajas tienen un letrero que dice: Central Narcisa, Caibarién.

Informó el chofer que fué alquilado en Concha y Luyanó, indicándole que los trasladara al reparto El Moro, donde iban en busca de unos paquetes y una vez de regreso, al tratar la policía de registrar el auto, los pasajeros se dieron a la fuga.

El chofer fué puesto a disposición del Juez de Instrucción de la Sección Quinta.

M.E.C.D. 2016

VENTA DE PASCUAS

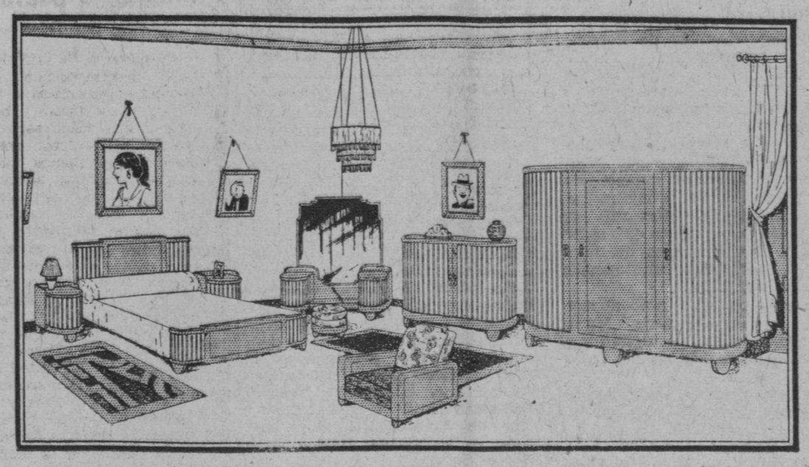

ANGELES 3 ENTRE REINA Y ESTRELLA

"LA IDEA"

REINA 23 ENTRE AGUILA Y GALIANO

Teléfono A-1619

FACILIDADES DE PAGO

LA CONVENCION DE ARQUITECTOS EN SANTA CLARA

En ella se trataron de los teams más importantes que afectan a esos profesionales

Con grandes caracteres de solemnidad y brillantez se han realizado los distintos actos organizados en la capital de las Villas con motivo de la segunda Asamblea Nacional del Colegio Nacional de Arquitectos. Desde el viernes por la noche comenzaron a llegar a dicha ciudad distintos ómnibus y trenes conduciendo las comisiones de los distintos Colegios Provinciales. En horas de la mañana llegaron en distintas máquinas los señores Manuel Febles y Ricardo Edelmann, Presidente y Vice Presidente del Colegio de la Habana, el señor Raúl Simeón, Vice Presidente del Ejecutivo Nacional, el señor Francisco Saladrigas, el señor Antonio Tella y el señor José M. Bens.

La Asamblea comenzó a las once de la mañana en el salón de actos del Instituto Provincial, ocupando la Presidencia, el presidente del Colegio de Santa Clara, señor Leopoldo Ramos y actuando de Secretario el del propio Colegio señor Carbonell. Después de aprobada la orden del día y de conocer los distintos actos sociales que en honor de los Arquitectos habrían de efectuarse, comenzó el escrutinio de la elección para los miembros del Ejecutivo Nacional y del Tribunal Superior de Sanciones. Distintas mesas escrutadoras se organizaron supervisadas por los arquitectos Hernández Roger, Puentes y Héctor Díaz. Salió triunfante la candidatua que llevaba como presidente al señor Francisco Gutiérrez Prada y como vices a Raúl Simeón y Raúl Hermida. Para el Tribunal Superior de Sanciones fueron electos los señores Luis Dediot, Horacio Navarrete, Francisco Salaya, Armando Gil, Angel Alonso Herrera (Marqués de Tiedra) Eduardo Tella y Pedro Martínez Inclán.

A la una se acordó un receso para asistir a un almuerzo organizado en honor de los delegados a la Asamblea Nacional que se verificó en el Hotel Central. A las tres, se verificó un ponche de honor en el Ayuntamiento organizado por el Colegio Provincial de Santa Clara. Hicieron uso de la palabra en nombre del Alcalde, el Presidente del Club Rotario de las Villas, señor Payrol y el señor José M. Bens Arrarte, que le contestó en nombre de los Arquitectos. A las cuatro se verificó un brillante y simpático acto en el parque, junto a la estatua de la ilustre benefactora Marta Abreu, en donde hizo uso de la palabra el señor Manuel Febles Valdés, Presidente del Colegio de la Habana y a los acordes del Himno Nacional, las esposas de los Delegados a la Asamblea que concurrieron a dicha ciudad, depositaron a los pies de dicha estatua los hermosos ramos de flores con que fueron obsequiadas en los distintos actos celebrados. A las cinco, el señor Gobernador de Santa Clara, Coronel Gabino Gálvez recibió a una nutrida Comisión de Arquitectos. Durante la celebración de los referidos actos, la banda municipal de música, correctamente uniformada ejecutó magníficos números de su extenso repertorio.

Reanudada la sesión plenaria de la Asamblea, el Presidente del Ejecutivo Nacional, leyó un largo y bien redactado informe conteniendo toda la actuación de dicho organismo durante el año presente. A continuación se trataron interesantes asuntos para los arquitectos y la comunidad, tales como la creación del Departamento de Fomento en cada Municipio, para que atienda el ornato e higiene de nuestras atrasadas poblaciones; proyecto de Ley regulando el ejercicio de la Profesión; las Nuevas Tarifas de Honorarios; Necesidad de que los propietarios tengan su arquitecto de confianza como tienen su médico, su abogado, etc; Código de Construcciones; Código de Etica y necesidad de exigir su cumplimiento. Relación entre el contratista, el propietario y el Arquitecto. Función social del arquitecto. Se acordó designar sede para la próxima Asamblea a la ciudad de Matanzas. En horas de la madrugada del domingo partieron los arquitectos para Remedios, Sancti Spiritus y Trinidad, en distintas Comisiones de Estudios.

Sólo uno de los 13 procesados por la muerte del Dr. Enrique Capote fué condenado a 12 años

A los demás se les ha castigado por disparo de armas de fuego. Sentencias dictadas por la Sala Cuarta de lo Criminal. Los casos de Urgencia juzgados ayer

La Sala Primera de lo Criminal de esta Audiencia ha dado a conocer la sentencia dictada en el proceso que se instruyera por la muerte del doctor Enrique Capote, en Quivicán, el 12 de Agosto del pasado año.

Por la misma se condena al procesado Pastor Moreno García, por el delito de homicidio, con la atenuante de haber obrado en vindicación próxima de una ofensa grave, a la pena de doce años y un día de reclusión, debiendo indemnizar a los herederos del occiso en la suma de $5,000.00; y a los procesados Federico Llambés Toldrá, Víctor Calero, Eusebio Coto, Atilano González García, y José Miguel González Salgado, por disparo de arma de fuego contra determinada persona, a la pena de un año, ocho meses y un día de reclusión; absolviéndose al resto de los encausados por dichos delitos y del de asesinato de que a todos se acusara, o sea a los procesados Oroi Muñiz, Atilano González González, Rogelio Busutil, Antonio Llambes Toldrá, Félix Muñiz, Raúl Calero y Parmenio Rodríguez, que fueron defendidos por los doctores Carlos M. Estévez, Fernando Busto y Radio Cremata.

En lo que respecta al condenado por homicidio, Pastor Moreno, dice el Tribunal que se ha probado que aquél, de 27 años de edad, que poco antes de llegar la manifestación que tenía lugar en Quivicán apenas se conoció la caída del régimen de Gerardo Machado, se encontraba en el Círculo Liberal, al suscitarse la discusión entre Parmenio Rodríguez y el Dr. Capote, estaba cerca de este último, y al oir los gritos de «porristas», «machadistas», estimó que se le aludía personalmente, y que se ofendía su honra, y desconociendo que el Dr. Capote acaba de ser herido por uno de los disparos hechos, en los momentos en que dicho Dr. Capote vacilaba o caía al suelo, con un instrumento pérforo-cortante, cuya clase y condiciones se desconoce, pues no ha sido ocupado, le infirió al Dr. Capote una herida que le penetró la región dorsal, la cual era mortal por necesidad, al igual que la recibida por el disparo a que antes nos hemos referido.

VARIAS SENTENCIAS DICTADAS POR LA SALA CUARTA DE LO CRIMINAL

Varias sentencias han sido dictadas, recientemente por la Sala Cuarta de lo Criminal de esta Audiencia.

Una, la que condena a René Basarrate Miró, por grave ofensa inferida a una joven, a la pena de un año, ocho meses y veintiún días de prisión correccional y a indemnizar a la perjudicada en la suma de $500.00; todo ello de acuerdo con lo pedido por el acusador particular Dr. Raúl Fernández Mederos, cuya tesis obtuvo franco éxito.

El Tribunal dispone que las cartas y sobres que aparecen en el sumario se desglosen y se remitan al Juez de Instrucción de la Sección a que corresponda, para que proceda a investigar la infracción del Código Postal que pudiera haberse cometido al usar el correo de la República para la remisión del material contentivo de lenguaje obsceno y, también, de conformidad, igualmente, con lo instado por el Dr. Fernández Mederos, acusador, requiere la Sala al acusado Basarrate Miró, para que a primera audiencia preste fianza por la suma de mil pesos moneda oficial para garantizar las responsabilidades pecuniarias que por esta causa le corresponde y que si no la prestare se le embarguen bienes suficientes para cubrir la expresada suma.

NO COMETIO EL DELITO DE ROBO

Dicha Sala Cuarta de lo Criminal, aceptando en su totalidad, la tesis del Dr. Fabián de la Vega, ha dictado sentencia absolviendo libremente al procesado Paulino Díaz Reguero, del delito de robo en grado de tentativa de que lo acusó el Fiscal, ya que, como lo alegara dicho Dr. García Vega, no se justificó, con la prueba practicada en el juicio oral que el procesado realizara o tomara participación alguna en los hechos que se le imputan, y, por tanto, que sea autor del delito de referencia, o sea de que en la noche del 20 de Febrero del año en curso, penetrara en la casa de Francisco Torres Holgado, sita en Marianao, con objeto de apoderarse de lo que pudiera, teniendo necesidad para ello de dar dos barrenos en la puerta de entrada, no pudiendo apoderarse de cosa alguna,—seguía diciendo el Fiscal—, por haber sido sorprendido por Torres, en cuyos instantes se había dado a la fuga. La ponencia es del Dr. Eugenio Eduardo González de Alejo, docto Magistrado de la Sala Cuarta antes citada.

E. P. D.

El Señor

JOSE PARADELA MARTINEZ

HA FALLECIDO

(Después de recibir los Santos Sacramentos y la Bendición Papal)

Dispuesto su entierro para hoy, a las cuatro de la tarde, los que suscriben, viuda, hijas e hijos políticos ruegan a las personas de su amistad se sirvan concurrir a la casa mortuoria, Vista Alegre, entre Goicuría y Mayía Rodríguez (Víbora) para de ahí acompañar el cadáver hasta el Cementerio de Colón, por cuyo favor les han de quedar profundamente agradecidos

Habana, 19 de Diciembre de 1934.

Dolores Gómez viuda de Paradela; Pilar, Dolores y Milagros Paradela y Gómez; Bernardo González; Manuel Rivero y Juan Bautista Alonso.

POMPAS FUNEBRES

BERNARDO GARCIA

Zanja 75 esquina a Belascoaín

Teléfonos U-7310 y U-7650.

Confíe su NEGOCIO al ANUNCIO.

Nunca estará en mejores manos.

Casi un cuarto de siglo de experiencia y honradez.

RAPIDA ATENCION A TODA CLASE DE ANUNCIOS

Crónica Habanera

(Continuación de la Pág. SIETE)

EN SAN JUAN DE LETRAN

HORTENSIA RODRIGUEZ LENDIAN

En la noche del lunes, y ante una selecta concurrencia, contrajeron matrimonio la graciosa señorita Hortensia Rodríguez Lendian y Granados y el señor José Antonio Martí y Frío.

Ceremonia lucidísima, que tuvo efecto en la Iglesia de San Juan de Letrán, a las nueve y media.

El doctor Evelio Rodríguez Lendián, padre de la novia, y la señora Emma Frío de Martí, madre del novio, fueron los padrinos.

Testigos por ella, los doctores Carlos de la Torre, Adolfo Aragón y Juan M. Dihigo, y el señor Osvaldo Saint-Blanchard; y por él, los doctores Armando Rodríguez Lendián, José María Chacón, Gustavo Du-Bouchet y José Manuel Fuentes.

Ante el conocido notario doctor Mario B. de Rojas, tuvo lugar la boda civil, siendo testigos los señores René Nápoles y Arturo Pique.

DEL LIONS CLUB OF HAVANA

El sábado, de cuatro y media de la tarde a ocho de la noche, se celebrará una magnífica fiesta en la Fundación Varona Suárez, organizada por el Lions Club of Havana.

Fiesta de grandes atractivos, con que acostumbra la conocida institución americana obsequiar, en las proximidades de las Pascuas, a los ciegos que allí reciben asilo y atención.

Los más destacados miembros del Lion's Club, señores William A. Campbell, Moisés Almansa, Alfredo O. Ceberio, Julián M. Ruiz y José Díaz Pairol, vienen trabajando con entusiasmo.

Ha sido nombrada una comisión de distinguidas señoritas de nuestra sociedad, que estará encargada del baile y de hacer las invitaciones.

La componen Loló Vinent, Ena Senior, Manolita Bravo y Elena, Josefina y Alicia Ruz.

La parte musical será amenizada por la Orquesta de los Hermanos Palau.

Esta fiesta proporcionará a los desventurados cieguecitos un grato esparcimiento, y la satisfacción de recibir las demostraciones de afecto y simpatía de todas las personas que se interesan piadosamente por ellos.

Una vez más la sociedad habanera tendrá oportunidad de brindar su apoyo espiritual, como le prodiga el económico, a la digna institución que preside el doctor Horacio Ferrer.

ESPERANCITA G. CASARIEGO

Esperancita G. Casariego, bella y gentil señorita, estuvo de días en la festividad de ayer, viéndose con tal motivo muy congratulada.

APERTURA DEL

Gran Casino Nacional

Sábado 29 de Diciembre

Ruleta, Baccarat y diversos entretenimientos.

Orquesta Hnos. CASTRO. MAGNIFICO SHOW.

Anúnciese en el DIARIO DE LA MARINA

REGALOS

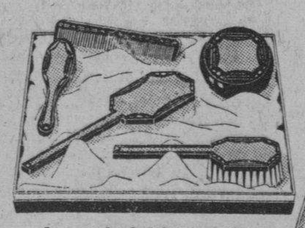

Juegos de Galalith surtido en colores, para tocador

$5.00

$1.50

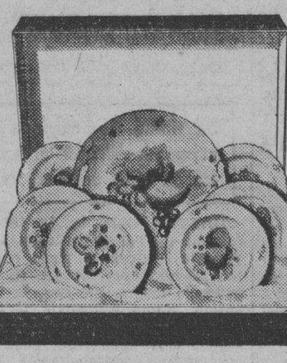

Juego de porcelana decorada para postre

$2.50

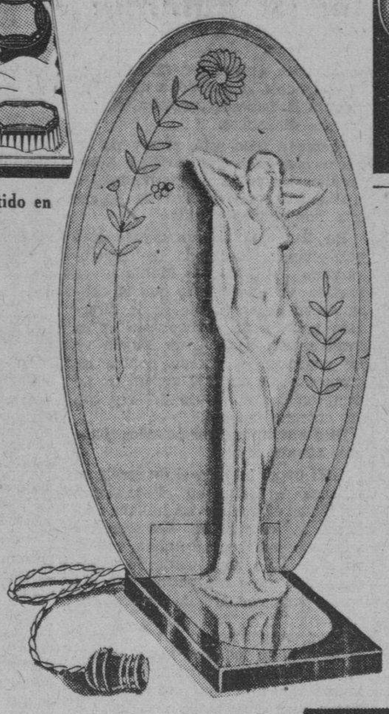

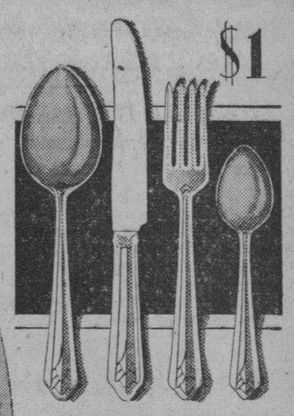

$1

JUEGO DE CUBIERTOS

Dibujo muy nuevo. Calidad extra, con baño de plata de larga duración. En cuchillo con mango hueco y la hoja de acero inoxidable, 7 modelos más, garantizados desde 10 años hasta 50.

Finísima lámpara de luz indirecta. Es un regalo muy delicado.

$6.00

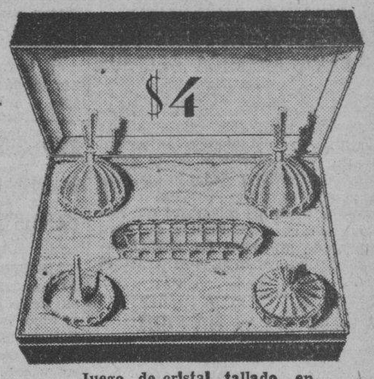

$4

Juego de cristal tallado, en diversos colores para el tocador.

SECCION X obispo 85

EL DOCTOR MARCELINO WEISS

En la tarde de ayer fueron conducidos hasta el Cementerio de Colón los restos mortales del doctor Marcelino Weiss, ilustre profesor de la Universidad de la Habana, fundador de la Escuela de Cirugía Dental.

Una extensísima representación de los centros culturales y de la sociedad habanera rindió el postrer tributo de afecto a la memoria del admirado pedagogo y hombre de ciencia, que supo conquistar el respeto y aprecio de sus compatriotas con su larga y fructífera labor intelectual.

Era, además, el Dr. Weiss un caballero estimadísimo, jefe de una prestigiosa familia habanera, en cuyo hogar lo lloran desoladas su viuda, la Sra. Lucía Hortsmann y sus hijos, los Condes de Chateauvieux y Marcel Weiss.

Reciban nuestra más sentida expresión de condolencia, que hacemos extensiva a todos sus familiares.

DEL CAPITULO NUPCIAL

En la Iglesia Parroquial del Vedado, se llevará a efecto el viernes, a las nueve y media de la noche, una lucida ceremonia en la que serán contrayentes la gentil señorita Clementina Torres Viera y el joven Luis Alvarez.

Los padres de la novia, el señor Arturo Torres Viera y señora Rosita Pina, serán los padrinos.

Como testigos firmarán, por ella, el Secretario del Trabajo, doctor Rogelio Pina; los doctores Eusebio Vicedo y Guillermo del Cristo, y el ingeniero Carlos Pichardo.

Y por el novio, los doctores Enrique Zayas y Juan Gómez Ñata, y los señores Luis Martínez y Bernardo Martínez.

Como regalo de las encantadoras señoritas Jova, llegará a manos de la novia el ramo nupcial.

Será uno de los más bellos modelos de «E' Clavel», el afamado jardín de los hermanos Armand en Marianao.

GRAN FUNCION

El viernes próximo, a las cinco y media y nueve y media p. m. tendrán efecto en el Teatro Nacional dos magníficas funciones patrocinadas por la Biblioteca Circulante Félix Varela, de la Universidad de la Habana.

Tiene como atractivo principal el simpático Batallán Universitario, que hace su segunda aparición ante el público.

Muy interesante el programa.

Se destaca un número originalísimo, a cargo del simpático joven Roberto Villa, quien nuevamente se hará aplaudir en su ya popular imitación de Tinny Griffin.

ORQUESTA «DA CAMERA» DE LA HABANA

Hoy, miércoles, tendrá efecto en el Principal de la Comedia el concierto mensual de la Orquesta «Da Camera» de la Habana, que dirige el maestro J. Ardévol. El programa de este interesante acto cultural se regirá por el siguiente orden:

I.—Concerto Grosso en Si menos, Haendel.

II.—Pavane et Chaconne, H. Purcell.

III.—Tres Invenciones a 3 voces, J. Ardévol.

IV.—Segundo Concierto, de Brandenburgo, J. S. Bach.

HONRAS FUNEBRES

En la iglesia de Nuestra Señora del Carmen tendrán efecto hoy solemnes honras fúnebres en memoria del señor Manuel Farret y Mascurt.

Acto piadoso que se celebrará a las ocho de la mañana.

BAUTIZO

El sábado pasado, se llevó a efecto en la iglesia parroquial de Marianao, el bautizo de una niña lindísima, primera hija del joven y simpático matrimonio Raul Cay y Olga Gispert.

Ofició en dicha ceremonia el Reverendo Padre Belarmino García, virtuoso y estimado sacerdote de aquella parroquia.

Mary Rose, fueron los nombres impuestos a la neófita, quien fué apadrinada por sus tíos, la gentilísima señorita Mary Cay y el joven Oscar Gispert.

Entre los presentes, un grupo de familiares, se destacaba la abuelita de la recién nacida, la distinguida dama Rosalía Hernández, viuda de nuestro inolvidable amigo Raúl J. Cay.

Edel FARRES.

LOS FARMACEUTICOS TRATARAN EL DIA 27, ASUNTOS IMPORTANTES

Interesantes asuntos de trascendencia para la clase farmacéutica cubana han de tratarse en la Asamblea Nacional que la Asociación Farmacéutica Nacional ha de celebrar durante los días 27, 28 y 29 de los corrientes en la ciudad de Cienfuegos.

Uno de los temas importantes ha de ser el de la derogación del Decreto-ley del Gobierno del doctor Grau San Martín, sobre la Colegiación Obligatoria.

Nos informan en las oficinas de la Asociación que a la asamblea de Cienfuegos han de concurrir representaciones oficiales de todos los colegios de la República, asistiendo, solamente de la Habana, unos cincuenta.

Existe la opinión entre algunos miembros de la Junta de Gobierno Nacional que la Colegiación Obligatoria, según se ha demostrado hasta ahora no era tan necesario, dado el espíritu demostrado por la mayoría de los colegiados al acogerse éstos a la Colegiación Voluntaria, dando así un ejemplo palpable de su cohesión y exaltando a la clase profesional.

PINTURAS Y BARNICES

Especializados en Esto.

Calidad de Absoluta Garantía.

Precios Bajos.

Ferretería OLAVARRIETA

Neptuno 106 entre Campanario y Perseverancia.

A-9480, LA LLAVE

EL DIA VEINTE CELEBRA SESION LA ASOCIACION DE REPORTERS A LAS 9

ASOCIACION DE REPORTERS DE LA HABANA

(Círculo Nacional de Periodistas)

Secretaría

JUNTA GENERAL ORDINARIA

En cumplimiento de lo dispuesto en el Capítulo XIII, Artículo 50 del Reglamento social, y de orden del señor Presidente, tengo el honor de citar a usted a la Junta ordinaria general, que tendrá efecto el próximo día 20 del actual a las 9 de la noche, en este local social para tratar de la siguiente orden del día:

Orden del día

a) Lectura del acta anterior.
b) Informe del Secretario.
c) Balance.
d) Ante Proyecto de Presupuesto.
e) Nombramiento de la Comisión Electoral.
f) Asuntos generales.

Fraternalmente,

Antonio POLO,
Secretario.

Habana, Dic. 17 de 1934.

El Dolor Cesa al Instante

Los CALLOS

Se Ablandan y se Desprenden

¡No sufra un minuto más! Póngase unas gotas de FREEZONE sobre el callo que le atormenta, y el dolor le desaparecerá al instante. Pronto se le ablandará el callo, y entonces podrá desprenderlo fácilmente con los dedos. No hay manera más rápida de calmar el dolor y extirpar los callos. ¡Haga usted la prueba!

F77

FREEZONE

M.E.C.D. 2016

Magda Lupescu, la amiga del Rey Carol, es otra vez centro de gran tempestad política

En las reuniones de la Asamblea Deliberativa, resaltan los discursos del viejo «leader» Jorga, censurando a Maniu, por su actitud «indigna de caballeros y propia de rufianes»

VIENA, diciembre 18. (AP.) — Aunque en Bucarest se persiste en negar que la situación de Rumania se haya embrollado de nuevo por las actividades de algunos que intentan hacer saltar a Magda Lupescu de su paz y sosiego de los palacios de Carol, y por la resolución que el Rey Tenorio ha hecho de no abandonar a su «amiga» por nada ni por nadie. Hasta Viena han llegado las notas taquigráficas de los discursos pronunciados en las asambleas deliberantes rumanas respecto de esta cuestión, consignándose particularmente las críticas del anciano leader, Nikolai Jorga, que ha dejado oír su reprimenda contra el ex premier Juliu Maniu, que ha hecho público que el apoyo concedido por su partido en 1930, para que reconquistase el trono Carol, estaba condicionado por el abandono de la Lupescu y la reconciliación con la esposa.

Según Jorga estas críticas de Maniu son «indignas de caballeros y propias de rufianes y criados», defendiendo al rey en el derecho de «amar a quien le ama y le place».

Parece que la reina María, desde el destierro que se ha impuesto en Belgrado, dirige constantemente admoniciones epistolares al hijo rey, exponiéndole la necesidad de no colocar a la Lupescu por sobre los intereses dinásticos.

Frente a todo esto, el rey no ha hecho otra cosa sino dirigirse a sus vasallos los políticos, exaltándoles a unirse todos en defensa de la patria, con sosiego y calma.

En Rumanía aparentemente está ocasionando escándalo un memorándum remitido por Maniu a su partido, en que expone que la causa de su apartamiento de la dirección política del mismo está en la intervención decisiva de Magda en los negocios del Estado, contra las promesas que en 1930 hiciera de no comprometer el futuro del rey con su entrometimiento.

Dice Maniu que por aquellos tiempos, Magda dijo:

—Mi papel ha sido el de servir de consuelo a Carol en el destierro. Cuidé de él cuando se hallaba enfermo y cuando el descorazonamiento prendía en su ánimo, estaba yo a su lado para alentarle. Ahora, ¿cómo va a ser posible que me borre para siempre de su existencia?

Jorga, respondiendo a estos argumentos, y a los que alega Maniu de que la mujer no cumplió con lo prometido, dijo que era menester tratar esas cuestiones más por lo humano que por lo político, ya que «quienes no pecan no es porque sean buenos, sino porque no tienen por donde pecar», refiriéndose con esto a que Maniu es solterón.

UN AVIADOR ARGENTINO GANO LA MARCA DE ALTURA PARA AMERICA DEL SUR

BUENOS AIRES, dic. 18. (AP).—El Capitán Raúl Sola, piloto militar argentino, ha establecido un record de altura suramericano en el aeródromo de Córdoba, durante los vuelos de demostración efectuados hoy, a presencia de los miembros del Aeroclub de la Argentina y de gran número de militares. La altitud corregida que alcanzó Sola es de 29,544 pies.

LA «LEY SECA» HA SIDO ABOLIDA EN ISLANDIA

COPENHAGUE, dic. 18. (AP).—Islandia, según comunican despachos de Reykjavik cursados hoy, rechazó la prohibición alcohólica, establecida en el país desde 1912.

EXPLOSIONES ANTISEMITICAS HABIDAS EN EL CONGRESO FASCISTA 1RO. DE EUROPA

MONTREAUX, Suiza, dic. 18. (AP).—A despecho de los vanos esfuerzos de la delegación italiana, se desprotricó largo y tendido contra los judíos en el I Congreso Fascista de Europa, al cual concurrieron las representaciones de catorce países. Se instó a los representantes del Partido a formar frentes únicos contra el capitalismo y el comunismo.

Se acusó a los hebreos de actuar en los países donde se les da albergue «como en tierra conquistada».

Un teniente coronel americano iba a ser agente de propaganda de la "Remington Arms Corporation"

Este oficial, que está todavía en activo servicio, sería el encargado de escribir una serie de artículos a fin de aumentar los negocios de la empresa en el extranjero

WASHINGTON, diciembre 18. AP. En la investigación que realiza una comisión senatorial acerca del negocio de las fábricas de municiones se puso hoy de relieve un plan de la Remington Arms Company, para aumentar sus ventas en el extranjero, consistente en contratar a un alto oficial del ejército americano para que escribiera artículos destinados a su publicación en el extranjero.

El teniente coronel Townsend Whelen, que se halla todavía en activo y que espera realizar algunos trabajos para la Compañía tan pronto se retire dentro de unos meses, es el autor citado. Se le pidió que escribiera el artículo en una carta que lo describe como propaganda».

Al otro extremo de la Avenida de Pennsylvania, mientras tanto, Hugh R. Wilson, ministro de los Estados Unidos en Suiza, informaba al Presidente Roosevelt acerca de la posibilidad de un convenio Internacional para el control del tráfico de las municiones.

Wilson fué representante de este país en la Comisión de Gobierno de la Conferencia del Desarme de Ginebra.

«Existen buenas razones—dijo Wilson después—para esperar un tratado que se ocupe de la manufactura y comercio de armamentos. Esta esperanza está justificada por el hecho de que desde que comenzaron las discusiones en la Conferencia del Desarme se ha notado mayor acuerdo sobre este particular que en ninguna otra fase del desarme».

Ante la Comisión senatorial se expusieron otros testimonios orales o documentales.

Que la Remington Arms Company había recibido peticiones de anuncio por el Army and Navy Journal.

Que Whelen no pudo obtener una importante posición en la compañía a causa de que el Congreso había aprobado una ley reduciendo el retiro a los oficiales del Ejército que prestaran sus servicios a firmas que vendieran al Gobierno.

Que al retirarse, Whelen esperaba abrir una oficina en Washington como «ingeniero consultor» y que de esa manera podría prestar servicios a la compañía y percibir al propio tiempo su retiro de $375 al mes.

La Comisión comenzó hoy a investigar el asunto de las ametralladoras de mano que emplean los pistoleros, invitando a la Winchester Company a que entregue sus archivos acerca de la venta de esas armas, con la protesta de los funcionarios de la Compañía, quienes alegan que no venden tales armas.

Se rindió homenaje a los hermanos Wright al hacer los 31 años del 1er. vuelo

DAYTON, Ohio, dic. 18. (AP.). En ocasión de celebrarse ayer el aniversario del primer vuelo realizado por los hermanos Wright, en Kittyhawks, Carolina del Sur, la nación entera rindió homenaje a Orville Wright. Todas las autoridades de la aeronáutica americana, remitiéronle mensajes de felicitación. En la tumba de su hermano, Wilbur, depositáronse coronas.

LA REINA RUMANA MARIA HIZO UN REGALO DE PASCUA A LA GRAN DUQUESA CIRILO

BELGRADO, dic. 18. (AP).—La reina María de Rumania, que se encuentra voluntariamente desterrada de esta ciudad, viviendo de los 2,500 dólares que le concede el Gobierno rumano como viuda del Rey Fernando y madre de Carol, mensualmente, y lo que obtiene de sus libros y artículos de revista, remitió un regalo de Navidad a su hermana, la Gran Duquesa esposa del Gran Duque Cirilo, pretendiente a la Corona de Rusia, aparte de los trescientos dólares mensuales con que ayuda a subvenir a las necesidades de la familia, que habita en un pisito de París.

EL ABOGADO DE HAUPTMANN ALEGA QUE NO SE LE HARA JUSTICIA EN NEW JERSEY

NUEVA YORK, dic. 18. (AP).—El abogado defensor de Bruno Richard Hauptmann, Edward J. Reilly, afirmó hoy que el presunto secuestrador del niño Lindbergh no obtendrá justicia de los tribunales de New Jersey, afirmando que dos policías a quienes él habría de convocar como testigos, han sido enviados a San Antonio de Texas, Thomas E. Sisk, y el otro a Salt Lake City, Enos Sandberg, lo cual impedirá la citación.

En medio de un mar embravecido, anoche el vapor "New York" logró salvar a los 16 tripulantes del "Sixto"

Alumbrada por los poderosos reflectores del gigantesco trasatlántico **Europa** y los del **Aurania** y después de echar al mar gran cantidad de aceite se hizo el salvamento

NUEVA YORK, diciembre 18. (A. P.)—El mal estado del mar había impedido hasta esta noche el salvamento de la tripulación del mercante noruego Sisto» que se encuentra al garete en pleno océano, sin timón, sin botes salvavidas y sin puente.

El tanque petrolero inglés «Mobiloil» sigue en las proximidades después de todo un día de infructuosos esfuerzos para salvar a la dotación del noruego.

El «Europa» del North Lloyd Alemán, abandonando su ruta, se dirige hacia el lugar donde se encuentra el «Sisto», a 600 millas al norte de las Azores. También acude en su auxilio el vapor «Urania», de la Cunard Line.

El vapor noruego se encuentra peligrosamente escorado. Toda la obra muerta del barco presenta huellas de los efectos de las olas y del viento, de proa a popa. A bordo se hallan diecisiete hombres, creyéndose que mande la nave el capitán Lars Fostenaes.

Los mensajes interceptados por las estaciones inalámbricas de Nueva York contienen la historia de este grave accidente marítimo.

Después de haber intentado baldiamente, el «Mobiloil» arriar sus botes salvavidas, el comandante del «Sisto» trasmitió al tanque el siguiente mensaje:

«Considero muy peligroso ir en pequeños botes ahora dado el mal estado del mar. Recomiendo que esperemos hasta la mañana».

El petróleo está agotándose rápidamente a bordo del «Mobiloil», que ha reclamado el auxilio de otros buques que navegan por las cercanías y que tienen abundantes cantidades de petróleo.

El capitán del «Europa», Oskar Schark, contestó en un mensaje dirigido a la casa consignataria en Nueva York, que dice:

«No llegaremos antes del sábado al mediodía. El tiempo es muy malo, con fuerza de huracán. Los temporales son del Oeste. Voy en auxilio del vapor «Sisto», que se halla a 140 millas de distancia».

Se esperaba en este puerto al «Europa» el viernes próximo.

El «Sisto» después de haber hecho escalas en los puertos de los Grandes Lagos, salió de Quebec rumbo a Oslo.

Entró en el área de una tormenta que ha estado causando pérdidas en el Atlántico durante más de una semana. En la misma área el mercante inglés «Usworth» encalló perdiendo a quince de sus tripulantes. Dos marineros del barco que realizó el salvamento también perdieron sus vidas.

El mismo temporal azotó al mercante japonés «Victoria Maru», causando la muerte al capitán y al primer oficial cuando las olas se llevaron el puente.

El «Sisto» perdió el timón anoche. Los botes salvavidas y el puente fueron arrebatados por las olas durante la noche.

El «Mobiloil» es el primer buque que acudió en su auxilio. El vapor «Mannhattan» y el «Presidente Harding» se hallaban en las cercanías, pero continuaron viaje al enterarse de que el «Mobiloil» había variado la ruta para asistir al mercante noruego.

HA COMENZADO EL SALVAMENTO DE LOS TRIPULANTES DEL «SISTO»

A BORDO DEL «EUROPA», EN EL MAR, diciembre 18. (AP.)— El trasatlántico «New York», comenzó esta noche la difícil tarea de salvar a los tripulantes del mercante noruego «Sisto».

Los poderosos reflectores del gigantesco trasatlántico «Europa» y del «Aurania», de la Cunard Line, iluminan la escena, mientras el «New York» atiende a la tarea de sacar a los diecisiete tripulante del «Sisto».

Se ha arrojado una gran cantidad de petróleo al mar, a fin de que el oleaje no impida la labor de salvamento.

HA SIDO SALVADA LA TRIPULACION DEL «SISTO»

A BORDO DEL «EUROPA», EN EL MAR, diciembre 18. (AP.)—Esta noche fueron salvados dieciséis tripulantes del vapor mercante noruego «Sisto», los cuales han sido trasladados al «New York».

El «Sisto» ha quedado en tales condiciones, que se cree seguro que se irá a pique. La tripulación, antes de abandonar el barco, encendió sus luces de situación.

Se solicita la abrogación del convenio naval

El Consejo Privado japonés acordó por unanimidad esa recomendación al Emperador

TOKIO, diciembre 19. (Miércoles) (AP.)—El Consejo privado japonés, que es el Cuerpo consultivo de mayor categoría en el imperio, aconsejó hoy por unanimidad al Emperador Hirohito la abrogación del tratado naval de Washington de 1922.

Basada en el informe de su comisión investigadora, la recomendación del Consejo al Emperador fué hecha después de una corta deliberación ceremoniosa celebrada en el Palacio imperial. Muchos jefes consideran este paso, que representa la virtual confirmación de la resolución hace tiempo adoptada por el Gobierno, como el más significativo que ha dado el imperio desde la guerra mundial.

La fecha de la notificación al Gobierno de los Estados Unidos no se ha hecho pública, pero se cree que estará comprendida entre la Navidad y Año Nuevo.

La reunión celebrada hoy en el gran Salón de audiencias del Este del Palacio imperial representa una victoria para el Gobierno.

Se cree que tan pronto como el Emperador Hirohito sancione la recomendación del Consejo Privado, este pondrá el asunto a votación, con lo que el ministro de Estado Koki Hirota estará en condiciones de ordenar al Embajador en Washington que entregue al Gobierno de los Estados Unidos una nota dándole a conocer la intención japonesa.

Esto asegurará la terminación en 31 de diciembre de 1936 del tratado naval de Washington que ha permitido a las grandes potencias gozar de trece años de relativa estabilidad naval.

LOS PRIMEROS CONTINGENTES MILITARES DE ITALIA HAN SALIDO YA HACIA EL SARRE

TURIN, dic. 18. (AP).—Hoy salió hacia Saarbruecken, el primer tren militar italiano llevando 1,300 soldados que participarán, con las restantes fuerzas internacionales, en la conservación del orden en esa zona, durante el plebiscito internacional.

El trasatlántico «Europa», que con el «New York» ha estado junto al noruego durante el salvamento, ha seguido rumbo a los puertos de destino.

Declaraciones del Embajador de Afganistán

Niega veracidad a la noticia de que los bandidos realizan incursiones en terreno persa

TEHERAN, Persia, diciembre 18. (AP).—La Embajada Afgán desmintió esta noche las noticias que se han publicado acerca de que los bandidos hacen incursiones en la frontera con Persia, y pide a la prensa que no siga prestando atención a esa clase de informaciones porque pudiera ser causa de rozamientos entre los dos países.

Los periódicos locales publicaron la carta del Embajador Afgán, pero le agregaron una nota, diciendo que los despachos en que se relata que las aldeas han sido saqueadas y que 2,000 vecinos persas de la frontera habían sido hechos prisioneros de lo sbandidos, son ciertas.

La prensa local ha informado que veinticinco aldeas fueron saqueadas, cuatro de ellas en el distrito de Zorabed y que 2,000 habitantes de la frontera fueron trasladados a territorio Afgán por los bandidos que tienen por jefes a oficiales y soldados.

NO HABRA CONVENIO PARA LA VENTA DEL ALGODON ENTRE EE. UU. Y ALEMANIA

WASHINGTON, dic. 18. (AP).—Las negociaciones entre Alemania y los Estados Unidos para el intercambio de productos a base de créditos especiales, han fracasodo, por considerarse que la operación que en algodón habría de realizarse, se sale por completo de los programas de acción mercantil que desarrolla el Presidente Roosevelt.

LA QUE FUE NIÑERA DEL HIJO DE LINDBERGH, IRA A DECLARAR A N. JERSEY

GLASGOW, dic. 18. (AP).—Se anuncia que la niñera del hijo de Lindbergh, Betty Gow, que cuidó del pequeño desde que tenía seis semanas hasta la noche en que lo secuestraron y asesinaron, embarcará el sábado hacia el Canadá, con objeto probablemente de servir de testigo en el juicio contra Hauptmann. Se desconoce si servirá a la defensa o a la acusación privada.

HAGA EN LA EPOCA DE LOS REGALOS:

NAVIDAD

UN PRESENTE ATRACTIVO Y UTIL:

¡UN ARTICULO ELECTRICO!

ENVIE a sus familiares y amigos un mensaje de felicitación en estas Navidades acompañado de un presente util y atractivo. Y no olvide que nada asocia tan decididamente estas dos características como un moderno utensilio eléctrico.

¡ES EL REGALO IDEAL, YA QUE SE ENCUENTRA ADEMAS AL ALCANCE DE LA MAS MODESTA FORTUNA!

Su atención será recordada los largos años que preste servicio el utensilio eléctrico que Ud. elija.

VISITENOS

para hacer su selección en nuestro amplio surtido de regalos de Navidad.

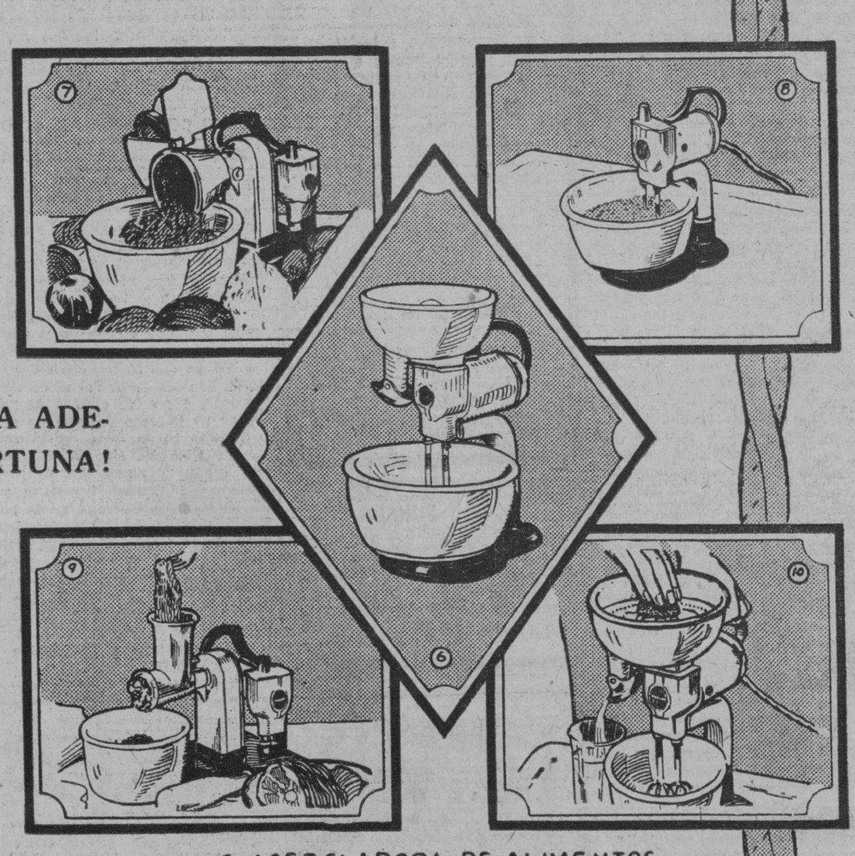

1- RELOJ
2- TOSTADOR
3- REVERBERO
4- PLANCHA
5- BARQUILLERO

6- MEZCLADORA DE ALIMENTOS
7- PARA REBANAR VEGETALES
8- PARA BATIR REFRESCOS
9- PARA PICAR CARNES
10- PARA EXTRAER JUGOS

Cía. Cubana de Electricidad
A las Ordenes del Público

M.E.C.D. 2016

Información Política

CONSTITUIDO EL DIRECTORIO DE «ACCION REPUBLICANA» EN SANTA CLARA

En lucido acto ha quedado constituída en la ciuda de Santa Clara, el Directorio Municipal Provisional del Partido Acción Republicana. Valiosos elementos del Término de Santa Clara integran este organismo, en que la Juventud predomina haciendo bueno los principios que han inspirado el actual momento de renovación.

La presidencia de este organismo, es rotativa, recayendo el cargo de Secretario General, en el joven luchador Joaquín J. Moreno.

Véase cómo quedó integrado el Directorio Municipal de Santa Clara:

Secretario General: Joaquín J. Moreno; Secretario de Actas: Miguel A. Sánchez; Vice: Benito Cruz Estrada; Secretario de Correspondencia: Oscar Alvarado; Vice: Heliodoro Martínez; Tesorero; Antonio Arbona; Vice: Rogelio Aguila; Director Político: doctor Ramón Berenguer.

Vocales: Manuel Granados, doctor Oscar Esparza, Luis Hernández Rodríguez, Wenceslao Terry, Luis Pacheco, Basio Cismado, José Pérez, Rafael García Benito Díaz, José M. Cruz, Ignacio Tandrón, Isidro Tandrón, Basilio Jorge, Filomeno Fernández, Félix Díaz, Francisco Gómez, Manuel Machado, Luis Hernández, Luis Faramiñan, Amado Fernández, Rafael Pérez, Antonio Díaz Gallardo, Mguel García, Pablo García, Nicasio Fernández, Oscar Esparza, José García, Angel Garcés, Luis Hidalgo, Gilberto Faramiñan, Roberto Díaz, Manuel Corrales Benigno Corrales Juan Ofarril, Roberto Sánchez, Miguel A. Pérez, Lino Capestany, Luis M. Cabrera, Jesús Pedraza y Rafael Granados.

EN LAS OFICINAS NACIONALISTAS DE SAN ANTONIO DE LOS BAÑOS

Ayer nos encontramos en las oficinas de los Tercios Nacionalistas de Reina número 57, al Presidente de esa Agrupación, señor Francisco Vilabrille, quien nos dijo que en la entrevista que sostuvo con los representantes del Tercio en el pueblo de San Antonio de los Baños, había experimentado una grata impresión al conocer la actividad demostrada por esos elementos en aquel pueblo, dándole al Nacionalismo, por conducto del Tercio, un gran número de afiliaciones.

NACIONALISTAS DE GUANABACOA

El señor Ramón Rodríguez Cano, fuerte aspirante por el Partido Unión Nacionalista a la Alcaldía de Guanabacoa, visitó en el día de hoy, las oficinas provinciales del Partido, a fin de resolver asuntos relacionados con sus correligionarios de aquel Término.

El señor Rodríguez Cano nos manifestó que los nacionalistas de Guanabacoa permanecían en pie dispuestos a seguir laborando por el Partido.

Al objeto de atender a varias comisiones del interior, visitó hoy, las oficinas del Partido Nacionalista, el destacado miembro de esa organización y Secretario de la Administración del Gobierno Provincial, doctor José Ambrosio Casabuena.

A preguntas del repórter, los visitantes manifestaron que salían sumamente complacidos de lo bien que el doctor Casabuena había atendido sus asuntos, para los que prometió una pronta resolución.

Como se sabe el doctor Casabuena está apoyado por todos los elementos nacionalistas de la provincia de la Habana, para llevarlo como Delegado ante la próxima Convención Constituyente.

NOTAS DE LA OFICINA DE «ACCION REPUBLICANA»

El señor Quirino García Rojas, uno de los líderes más entusiastas, y valor positivo de «Acción Republicana», pasa por el dolor más sentido que puede experimentar un excelente hijo, por haber fallecido en el día de ayer, su amantísima madre, señora Josefa Rojas, viuda de García. El sepelio se verificará a las nueve de la mañana de hoy y partirá de la Avenida de Simón Bolívar, esquina a Campanario, Funeraria del doctor Vega Flores. Hacemos llegar al mismo, nuestra condolencia.

—El doctor Manuel Martí, líder de «Acción Republicana», en Mantua, Provincia de Pinar del Río, ha llegado en el día de ayer, de dicha localidad, después de varios días de labor preparatoria para la constitución del Partido. Viene lleno de entusiasmos y optimismo, expresándonos que garantiza de manera terminante un triunfo arrollador de «Acción Republicana» en la provincia.

—Los señores J. R. Forte y José Novo, de acuerdo con el sentir de sus amigos políticos de Bauta, han levantado la bandera de «Acción Republicana», en dicho Término Municipal, donde nos consta, cuentan con muchos amigos que, disgustados con el Sector que militan, en la actualidad, han decidido declararse partidarios del doctor Miguel Mariano Gómez. Al efecto han recogido de las Oficinas de Consulado número 122, quinientos modelos impresos para proceder al denunciamiento electoral de las filas en que militan.

—Carlos Peláez, Director Político de «Acción Republicana», ha sido muy visitado en el día de ayer en sus oficinas de Consulado, por muchos correligionarios de provincias, entre los que recordamos al señor Campanería de Matanzas; doctor Eduardo Betancourt y Caballet y Arturo Recio, de Camagüey; doctor Lamotte de Alto Songo, Oiriente y doctor Rigoberto Ramírez de Santa Clara. También fué visitado por muchos de los llamados Sargentos de los Barrios habaneros.

UN MANIFIESTO DE ACCION NACIONAL

El Comité Gestor Nacional de «Acción Nacional» nos hizo entrega anoche para ser publicado el siguiente manifiesto:

AL PUEBLO DE CUBA:

Vivimos horas difíciles. Hay, en el fermento de pasiones malsanas, una amenaza implícita contra la República. Intereses sectarios muestran su torpe intransigencia, e intentan imponer la prevalencia de sus egoísmos sobre los derechos legítimos de la Sociedad Cubana. Se tiende a un desconocimiento del principio de Autoridad, de la virtualidad de la Ley, y de los derechos constitucionales de los Poderes Públicos.

Y, estas derivaciones hacia el desórden anárquico, no pueden serle indiferentes a «Accion Nacional».

Nosotros nos hemos constituido para vertebrar, con hombres amantes de la República y de la Democracia, una fuerza de orden, de paz y de observancia de la Ley. Y faltaríamos a nuestras obligaciones esenciales, si en estos momentos de amenaza de pasiones malsanas, y de incertidumbre nacional, no definiéramos una actitud de vigilancia extrema, y de apoyo resuelto a las instituciones patrias, y a las personalidades representativas de las mismas que más garantía ofrecen a la salvación y a la perdurabilidad de la herencia sagrada de nuestros mayores.

Somos, substancialmente, un respaldo civil de la conducta, ejemplaridad moralizadora y justicia igualitaria del Coronel Fulgencio Batista y del Ejército Constitucional. Y ha sido, y es, así, porque el Instituto de las Armas Cubanas, no empece a ello el poderío de su realidad militar, ha sido y es campo común a la concordia, la transigencia y el deseo de paz, a que pueden acudir todos los cubanos en demanda de justicia, de garantía y de amparo.

Constituía, pués, un deber ineludible, para cuantos tienen por suprema objetividad la intangibilidad y la perdurabilidad de la República y de la Democracia, en Cuba, sumar sus voluntades y su acción a los hombres y al organismo que tan eficientemente defendían el patrimonio que simbolizan la bandera y las tradiciones nuestras.

Esta ha sido, hasta hoy, la línea recta de nuestras actuaciones públicas. Hasta los actuales momentos, no hemos hecho otra cosa que respaldar al Coronel Batista y al Ejército Constitucional. Pero, el proceso de descomposición que se observa en determinados núcleos políticos que debieran, patrióticamente, coadyuvar con su prudencia y con su sensatez a que el Coronel Carlos Mendieta lograra sortear las naturales dificultades de su Gobierno Provisional hasta el instante de dejar constituído un Gobierno de elección popular, nos determina a una más extensa responsabilidad patriótica.

La renuncia del Coronel Mendieta significaría hoy para Cuba, una confrontación de peligrosas eventualidades sin precedentes en nuestra historia. Y, un riesgo tan ostensible, no puede nunca ser considerado como hecho indiferente en nuestras obligaciones de previsión.

El panorama de Cuba no es tranquilizador. De un lado, la fría ferocidad del comunismo, enemigo de la patria, del hogar secular de la familia, y del Gobierno emanado del consensus de las mayorías democráticas; del otro lado, la extralimitación de los derechos individuales y clasistas extendida a vesánicas prácticas de terrorismo, sabotage, y asesinatos de mujeres y niños inocentes; más allá, la labor sorda e implacable de los grupos que persiguen la destrucción de sus adversarios para erigirse en minorías dictatoriales; y, en medio de todos, y de las más diversas presiones, el Gobierno Provisional y el Ejército Constitucional, empeñados en evitar el derrumbe de la nacionalidad y de las instituciones republicano-democráticas.

¿Puede, «Acción Nacional», ante tamaña lucha, cruzarse de brazos, y no hacer suya la decisión, del Coronel Batista y del Ejército Constitucional, de mantener el actual Gobierno Provisional hasta darle a la República un Gobierno de elección popular?

Hay deberes ineludibles. «Acción Nacional», institución cívica y patriótica, sin matiz político, va a cumplir con el suyo:

Coronel Carlos Mendieta: «Acción Nacional», que cuenta con más de trescientos mil afiliados en las seis provincias de Cuba, amigos del Coronel Batista y del Ejército Constitucional, respalda y apoya sus esfuerzos de patriota, de gobernante y de ciudadano que anhela la paz, el orden y la prosperidad de la República, y que garantiza los derechos de todos como base de nuestra felicidad social.

¡Por la paz por el orden y por la prosperidad de Cuba!

El Comité Gestor Nacional.

OIGA
LA VOZ DE LA CONCIENCIA
"AERODIARIO" HUMORISTICO.
QUE A VECES SE PONE SERIO
TODOS LOS DIAS DE 8 a 9 P..M
(MENOS LOS DOMINGOS)
Por la Radio - Emisora C M C Q
LA VOZ DE CUBA (600 KILC.)
TELEFONO I-4631
Redactores
TARTARIN DE TARASCON
INOCENCIO SOLIS
JUAN CRIOLLO Y NIPSO

Dos criterios encontrados en una obra de arte

Oliva Michelena asegura que el busto de Martí que desea Jaruco tiene que ser de bronce

La Directiva del Liceo de Jaruco, en sesión celebrada el día 6 de los corrientes, tomó el acuerdo de colocar en el Parque de la localidad un busto del Apóstol Martí, siendo criterio unánime que dicho trabajo lo realizará el valioso escultor cubano señor Oliva Michelena, que, a más de ser un artista nativo de excepcionales condiciones, es jaruqueño.

Posteriormente—nos dice en unas declaraciones el señor Michelena— el señor René Berndes propuso al Liceo la colocación de un busto en mármol de José Martí, manufactura de la casa Pennino. Y en junta efectuada el día 12 en dicha sociedad jaruqueña, a la que fué invitado nuestro comunicante, se le nombró asesor técnico para la colocación de dicha obra, designación que aceptó por desconocer el anterior acuerdo.

Con tal motivo, el escultor José Oliva Michelena se ha dirigido al Liceo de Jaruco, sugiriéndole que debe convocar nuevamente a Junta a fin de ratificar, clara y diáfanamente el acuerdo anterior, por entender que en el Parque de Jaruco se debe levantar una obra en bronce y nó en mármol, ya que el bronce es más resistente al aire libre, que el sol favorece más a una figura en bronce que en mármol, y que el primer material no está expuesto a los peligros de la destrucción como el segundo.

Señala además que la obra que se ofrece a Jaruco es una de las tantas ya existentes en diversas oficinas públicas, en consulados y delegaciones de Cuba en el extranjero, y que es propia para ser colocada en una biblioteca y nó en un parque a pleno sol, a más de que está bastante mal realizada.

«No quiere el exponente—añade—que estos puntos de vista sean interpretados como motivo para que se le encargue la ejecución del busto en bronce al Apóstol Martí, pués no va en ello ningún fín egoísta».

Hace constar su renuncia como asesor de la obra, y señala que en la próxima Junta presentará un proyecto para el busto en el Parque jaruqueño, con objeto de que se pueda hacer una comparación entre la obra que el señor Berndes se interesa en colocar a la localidad, y la que el artista puede lograr hacer, movido por el entusiasmo de su arte y el amor a su pueblo.

ACTIVIDADES OBRERAS

LA JUNTA GENERAL DE ELECCIONES DE LOS FILETEADORES

El señor Germán Padilla, secretario de la Sociedad de Fileteadores de la Habana, nos ruega llamemos la atención de los asociados a la misma, para que asistan a la Junta General de Elecciones, que en cumplimiento de lo dispuesto por el Artículo 59 del Reglamento, se celebrará el miércoles 19 de diciembre, a las ocho de la noche en su local social, sito en Miguel Aldama 88, altos.

Se pide que concurran todos los socios para que con amplia libertad, hagan uso de sus derechos y elijan a los compañeros que estimen deben formar la nueva Junta Directiva.

La orden del día se circunscribe a dar lectura a la convocatoria y elegir la Directiva para el año de 1935.

SUSPENDIDA LA JUNTA GENERAL DEL SINDICATO DE TORCEDORES

El Secretario General del Sindicato de Torcedores de la Habana, ha participado a los talleres, que la Junta General que se iba a celebrar en segunda convocatoria ha sido suspendida por no concedérsele autoridad al permiso solicitado para la misma. Manifiesta dicho Secretario, que el Ejecutivo vería con gusto que si algún grupo, o elemento asociado podía lograr dicho permiso lo gestionará pues dada la importancia de la junta y de los asuntos que serán sometidos a su resolución, redundaría en beneficio de los intereses sociales.

LOS FERROVIARIOS

Dos mil trescientos veinte electores ferroviarios de la Delegación Dos de la Hermandad Ferroviaria, desfilaron por las urnas. La candidatura número una, que llevaba a Coto para Presidente y Abraham Marrero para vice, obtuvo 1.187 votos; La candidatura número dos obtuvo 772 votos; la candidatura número tres, 316 votos.

Los elementos ferroviarios, han demostrado que el espíritu de asociación se ha mantenido latente entre ellos y cada cual aportó sus entusiasmos a la lucha electoral, que estiman es nuncio de renovación de energías bienhechoras para la vida de la Hermandad Ferroviaria.

EXPONEN LOS OBREROS PORTEÑOS SU CRITERIO ACERCA DE UN TRATADO

Firmado por el Director de Propaganda de Defensa Marítima Nacional, señor C. M. Rodríguez y González, ha visto la luz un manifiesto dirigido al pueblo de Cuba, en el que los obreros marítimos exponen su criterio en relación al tratado comercial de Cuba y el Uruguay.

Dichos señores opinan que éste favorecerá grandemente a este país, ya que del mismo se derivarán grandes utilidades y, por tanto, aumento en el poder adquisitivo del ciudadano. La idea fundamental de estos obreros se encierra en el siguiente párrafo, que tomamos de dicho manifiesto:

«Como no se trata de un desplazamiento de obreros por maquinaria, y sí de aumento en la mano de obra, es muy de tener en cuenta la realidad de que ocho horas de trabajo en la industria del tasajo, sólo representan el jornal mínimo fijado por la Secretaría del Trabajo de 80 centavos, mientras que en el sector marítimo, esas mismas ocho horas son remuneradas con jornales de $3.60 y $4.00; por lo que claro se ve que la diferencia de esos jornales se obtiene un aumento, en grado sumo, del poder adquisitivo del ciudadano, que en seguida se refleja en la economía nacional».

AUMENTA EL CONSUMO DE AZUCAR DE REMOLACHA EN EE. UU.

NUEVA YORK, diciembre 18. (AP)

El consumo de azúcar de remolacha en los Estados Unidos durante el mes de noviembre, según las estadísticas publicadas por B. W. Dyer and Company, ascendió a 88,348 toneladas largas, valor crudo, o sea, una reducción de 2,316 toneladas en comparación con los datos de noviembre de 1933. El consumo total en los once primeros meses de 1934 fué de 1.310,827 toneladas, o sea, 196,291 más que en igual período del año pasado.

SIGUEN LOS TEMBLORES DE TIERRA EN COPAN

TEGUCIGALPA, diciembre 18. AP Informes del distrito de Copán dan cuenta de que el domingo y el lunes se registraron temblores de tierra de particular intensidad. Los del lunes se dejaron sentir también en esta capital.

La Semana de Sergio Carbó

Saldrá a la calle pasado mañana, viernes 21, por la mañana

Preocupa a E. U. la labor roja en el Ejército y Marina

Se incita al descontento y habrá que adoptar muy severas medidas en breve

WASHINGTON, diciembre 18. (AP.)—Los esfuerzos de los comunistas por sembrar el descontento y crear hasta el desorden y la rebelión en las fuerzas armadas de la nación son causa de verdadera «preocupación», según informaron hoy oficiales del Ejército y de la Armada.

Como remedio concreto a este mal, pidieron a la comisión de la Cámara de Representantes que investiga las actividades de elementos no americanos en este país, que proponga una ley permitiendo el castigo de todas aquellas personas que propongan a un soldado o marinero que «viole el juramento de lealtad que tienen prestado».

El presidente McCarmack, demócrata de Massachussetts, informó que se están estudiando distintos remedios por la Comisión, pero que hasta ahora no se ha escogido ninguno.

La campaña comunista en el Ejército y la Marina, según el comandante V. L. Kirkman, de la Armada, está cuidadosamente preparada y supervisada desde los centros comunistas de Nueva York. Otros testigos aseguraron que los centros comunistas de Nueva York reciben órdenes de Moscú.

«La presente campaña nos causa inquietud»—declaró Kirkman—pues consiste en la propagación de propaganda subversiva por grupos dentro de las fuerzas organizadas, a fin de incitar el descontento, el desafecto, la deslealtad y en algunos casos el sabotage entre las fuerzas armadas».

Acerca de los métodos de que se valen para hacer llegar esa propaganda a manos de los marineros, Kirkman dió esta detallada versión de uno de los sistemas:

«Pequeños grupos, en muchos casos compuestos de dos hombres y tres muchachas, vienen a bordo de los buques mezclados entre visitantes y curiosos. Los hombres de ese grupo van a los puentes, dejando sus manifiestos en los botes, detrás de los ventiladores y en otros sitios donde saben que los habrán de encontrar más tarde los tripulantes.

«Mientras tanto, las muchachas del grupo—por lo general bonitas—traban conversación con los marineros con el objeto de citarlos para verse en tierra y convertirlos después a la «causa».

Poco antes de declarar Kirkman, el brigadier general Alfred T. Smith, jefe del servicio de inteligencia del departamento de la Guerra, dió cuenta de las experiencias en el Ejército.

En las fuerzas de tierra, dijo, la propaganda comunista se distribuye en ocasiones por niños, y no solamente entre las fuerzas regulares, sino también entre los de la reserva, la Guardia Nacional, los ciudadanos que acuden a los campos de entrenamiento y los cuerpos de conservación civil. Agregó que los esfuerzos de los comunistas en el Ejército «no han tenido hasta ahora gran éxito».

Una campaña moralizadora en Alemania

Los baños públicos y bares de la capital, considerados como grandes centros de vicio

BERLIN, diciembre 18. (AP.)—Seiscientos alemanes, según se ha sabido esta noche, han sido arrestados en los distintos registros practicados por la policía en los Baños públicos y bares de Berlín, con motivo de la campaña emprendida por las autoridades para hacer un expurgo de elementos inmorales, especialmente en las fuerzas de choque.

Los registros comenzaron hace unos diez días, y los agentes arrestaron a individuos de todas las edades para someterlos a un interrogatorio no solamente acerca de sus hábitos sexuales, sino también sobre sus filiaciones políticas.

Por lo menos cuatro establecimientos de baños y bares, dos de ellos en los barrios más elegantes de la capital, fueron objeto de la visita de la policía.

Muchos de los establecimientos de baño, a juicio de las autoridades policiacas, son centros de anormalidad, aún los situados en los barrios más elegantes de Berlín. El interés de la policía por saber si a dichos establecimientos concurrían extranjeros, hace creer que el Gobierno sospecha que los mismos se utilicen también como lugares para conspirar.

Aún antes de la ejecución en el mes de junio último del capitán Ernst Roehm, ex-jefe de las tropas de choque nazi, se dudaba de que las prácticas inmorales hubieran alcanzado proporciones tales que amenazan con convertirse en escándalo nacional.

Muchos centros no alemanes han manifestado desde entonces, refiriéndose a las tropas de choque, que eran atracción de las gentes pervertidas. La decisión de Hitler de reducir y reorganizar las fuerzas de choque se interpretó en el sentido de arrojar de las mismas a todos esos elementos, reteniendo solamente a aquellos de moral intachable.

Uno de los bares recientemente visitados por la policía se halla en Fasanenstrasse, y es muy conocido de los americanos.

«Estamos realizando una activa campaña contra el vicio», nos dijo hoy un funcionario de la policía. «La campaña se lleva a cabo en todos los frentes. El mal debe ser desplazado tan pronto se descubra».

El Ministro de Propaganda admitió que tres grandes establecimientos han sido clausurados a consecuencia de los informes de la policía.

Se sabe oficialmente que cien individuos fueron arrestados en Berlín y 500 fuera de la capital, la mayoría en los suburbios.

No obstante las indicaciones en contra, un funcionario del Ministerio de Propaganda ha desmentido que se encuentren comprometidas en los registros los restos de las tropas de choque del asesinado Roehm. Agregó que ignoraba si había sido arrestado algún extranjero, aunque no lo negó. Algunos de los acusados han sido juzgados ya y condenados a penas de duración indeterminada.

FIANZA DE $2,500 A DOS QUE SAQUEARON EL CASCO DEL VAPOR MORRO CASTLE

FREEHOLD, N. J., diciembre 18. (AP).— Bajo la acusación de haber saqueado el «Morro Castle» el 9 de septiembre, después de haber sido encallado, fueron instruídos de cargos luego de arrestados, Frank Conover, de Brielle, y su hijo, John, a los cuales, aunque negaron las acusaciones, se les impuso fianza de 2.500 pesos a cada uno, anunciándose que la fecha del juicio será fijada con posterioridad. Según la policía, Conover, el viejo, fué el primero en encaramarse al casco del barco, desvalijándolo de cuadernos, joyas y otros objetos de valor, abandonados allí por los pasajeros, sin que se haya fijado el valor que, según los actuarios, sube a varios millares de pesos.

Las acusaciones han sido formuladas por el agente del asegurador.

La reforma de la Ley de Jubilaciones está en estudio otra vez

En el local de la «Federación Nacional de Jubilados y Pensionados del Retiro Civil» se reunió la Comisión Legislativa de dicha Federación y dieron comienzo al estudio del proyecto de Ley que han de presentar al Consejo de Estado por conducto del letrado de la Federación y actual Consejero, Sr. Edreira.

Por el Presidente le fueron entregadas las distintas solicitudes que las Delegaciones del interior hacen en favor del Retiro y se espera que dentro de esta semana sea aprobado dicho proyecto.

Nos informa el señor García Sierra que ya están situados los fondos para el pago (antes del 24) del mes de noviembre a los jubilados y que sobre los atrasos, nada se actúa por cuanto el coronel Despaigne declara que no tiene dinero para pagarlos, por ahora.

SE LANZO DESDE UN BARCO CON ANIMO DE SUICIDARSE

HERIBERTO Ríos, natural de Puerto Rico, de 27 años de edad, era pasajero del vapor «California», que se hizo anoche a la mar. Cuando el buque llegaba frente a la calle de O-Reilly, Ríos se lanzó al mar, de donde fué extraído por el vigilante número 80, de la Policía Marítima.

Ríos fué asistido en el centro de socorro de Casa Blanca, de contusiones leves y síntomas de asfixia, declarando que como no quería continuar viaje, se arrojó al mar.

PERDIO UN BRILLANTE DE CINCO KILATES

En la Policía Judicial, dió cuenta José Martínez Quesada, dueño de la talabartería situada en Monserrate 119, que tenía en una cartera, un brillante de cinco y medio kilates, habiéndosele extraviado, sin que sepa en cual lugar y estimándose perjudicado en 1,500 pesos.

DOS NUEVOS CASOS DE POLIOMIELITIS REPORTADOS AYER

El Jefe Local de San Juan y Martínez, Pinar del Río, informó ayer al Director de Sanidad que en la finca «Cabaña», del barrio «Las Ovas», está atacado de poliomielitis el niño Esteban Gálvez, de tres años de edad, mestizo, el cual viene siendo asistido por el doctor Tebilio Rodríguez.

En el Hospital Las Animas ingresó, procedente del central «San Cristóbal», el niño Raúl Rodríguez, de 21 meses de nacido, de la raza blanca, atacado de la misma enfermedad.

La Comisión de Enfermedades Infecciosas, reunida en el Hospital Las Animas, difirió los diagnósticos de los niños Berta Cué, blanca, de 14 días de nacida, vecina de Neptuno 237 y Moisés Bantrob, natural de Polonia, de cinco años de edad y vecino de Cuba 128.

En la actualidad están siendo asistidos de poliomielitis en el propio centro benéfico, seis niños.

AUMENTA EL CONSUMO Y LA DISTRIBUCION DE AZUCARES EN EUROPA

NUEVA YORK, diciembre 18. (AP) Tanto el consumo como la distribución de azúcares en once estados europeos muestran aumento en los dos meses que terminaron el 31 de octubre, de acuerdo con los datos de los corredores B. W. Dyer & Company. El consumo llegó a un total de 1.203,710 toneladas largas, valor crudo, o sea, un aumento de 1.4 por ciento en comparación con el período correspondiente del año pasado. La producción que aumentó en 9.5 por ciento, fué de 1.988,347 toneladas.

Información Telegráfica
DEL INTERIOR DE LA ISLA

Por nuestros Corresponsales a través del hilo directo del DIARIO

HABANA

DETENCIONES POR ROBO DE TERCIOS DE TABACO

REGLA, diciembre 18.—(Por teléfono).— El Segundo Jefe de la Policía de los Ferrocarriles Unidos y el Inspector de la misma Guillermo Cruz y el Vigilante 24, de ese Cuerpo, Amado Alfonso, en unión del Sargento Juan López Núñez, de la Policía Municipal de este Término detuvieron a Amado Alfonso Alonso, de 32 años, vecino de Pasaje Los Ricos, 32, en Jacomino, por ser el propietario del camión Ford DO-105, en el que se condujeron los tercios de tabaco que fueron robados en los Almacenes Afianzados del Ferrocarril de ésta. Alfonso manifestó que hace un mes le fué alquilado el camión para transportar dos cargas de tabaco de Arellano y Mendoza, en Regla, a Máximo Gómez 176, en la Habana, a razón de dos pesos cada una, en cuya descarga intervinieron cuatro sujetos, mostrándosele la remisión, pero no cándosele, y diciéndole que estaba legalmente despachada. Constituídos dichos agentes de la autoridad en Máximo Gómez 176, almacén de tabaco de Amado Alvarez, y presente el apoderado Ernesto Carrillo Cañaveral, éste manifestó que todas las operaciones de la casa estaban legales y los documentos en regla, pero al observar aquellos que los libros no estaban al día, lo arrestaron para presentarlo al Juez de Instrucción doctor Carreras Fernández de Velasco.

CAYO CON UN SINCOPE

El anciano de 64 años, Francisco Romero Moreno, de Martí 187, sufrió un vahído al transitar por la loma frente al cementerio de la localidad, sufriendo graves lesiones diseminadas por el cuerpo. Fué recogido por Gregorio Díaz García, residente en Avenida Bosh 9 y trasladado al Centro de Socorros, donde se le asistió, quedando en el mismo. ALEJANDRO PEREZ, Corresponsal.

DETENIDOS MIEMBROS DEL SINDICATO FABRIL

MARIANAO, diciembre 18. DIARIO. Habana.—El Sargento de la Sección de Investigaciones A. Caro y varios miembros a sus órdenes, se personarón en la calle de San Tadeo, en la Ceiba, donde está situado el Sindicato Fabril «La Mundial», ocupando toda la documentación de dicho Sindicato, que según el Sargento, es de carácter rojo. También fué ocupado un rifle que estaba guardado en un pozo que existe en el patio del expresado local. Con este motivo fueron detenidos los obreros Juan M. Rey Rey, Meli Peña, Alejandro Calvo, Manuel Vázquez, Manuel Otero y Manuel Mena, todos vecinos de la Habana.

Dichos obreros manifestaron que no eran comunistas y que se encontraban a esa hora en el Sindicato por haber sido citados por la Policía.

Los detenidos fueron trasladados a la Sección de Investigaciones.

ARMAS PARA LA POLICIA

Del Campamento de Columbia han sido enviadas para la Jefatura de la Policía una ametralladora «Thompson», quince rifles y una gran cantidad de parque para dichas armas.

El traslado de estas armas se ha hecho para reforzar la Policía. MARTINEZ. Corresponsal.

MATANZAS

PROXIMA MOLIENDA DEL CENTRAL «AUSTRALIA»

JAGUEY GRANDE, diciembre 18. DIARIO. Habana. — Arrendado el central «Australia» por Valle y Compañía, mediante gestiones realizadas por el Gobernador Provincial y el Alcalde Municipal, próximamente darán comienzo los trabajos de reparación, para iniciar en breve la zafra. Con tal motivo, reina gran alegría en la zona.—**Espinosa**, Corresponsal.

SANTA CLARA

JUEZ ASALTADO

SANTA CLARA, diciembre 18. — DIARIO. Habana. — El doctor Rafael Veitia, Juez Municipal de Manicaragua y el sargento de la policía que le acompaña, fueron asaltados y despojados de sus armas, prendas y ropas, por varios individuos armados sin que sepan quienes son.

UN PETARDO

En las primeras horas de la mañana fué encontrado un petardo en la residencia del ex-policía gubernativo José Cardoso y no obstante la cantidad de agua que se le echó para apagar la mecha, hizo explosión no causando daños.—**Armando Machado**, Corresponsal.

PARA ACABAR CON EL ESTREÑIMIENTO

Una combinación de productos vegetales, que lo corrige eficazmente

Seis valiosos productos naturales traídos de seis distintos países, han sido científicamente combinados en la preparación de las famosas Píldoras de Brandreth — que son, por esta razón, el remedio de confianza para corregir el estreñimiento de acuerdo con la Naturaleza.

Son píldoras *puramente vegetales*, que pueden tomarse durante toda la vida—todas las noches, si necesario—sin temor de malos resultados. De efecto lento, suave, pero seguro e inócuo, las Píldoras de Brandreth obran solamente sobre el intestino grueso y así no afectan la digestión.

Líbrese de la esclavitud de catárticos y purgantes. Ponga las Píldoras de Brandreth a la prueba por dos semanas y vea los resultados.

EN FAVOR DEL PROGRAMA MINIMO DE LOS COLONOS

RANCHO VELOZ, diciembre 18. DIARIO. Habana.—La Comisión de la Asociación de Colonos de este Término ha dirigido telegramas hoy al Presidente de la República y al Secretario de Agricultura, interesando la aprobación del Programa Mínimo de la Asociación de Colonos de Cuba.—**Sarabia**, Corresponsal.

CAMAGUEY

SUFRIO GRAVE ACCIDENTE UN SOLDADO

CAMAGUEY, diciembre 18. DIARIO. Habana.—En gravísimo estado se encuentra el soldado Calixto García, que en horas de la madrugada, cuando conducía una motocicleta, chocó contra un jinete, volcándose. **LECHUGA, Corresponsal.**

ORIENTE

MUERTO DE UN BALAZO EN LA CABEZA

GIBARA, diciembre 18. DIARIO. Habana. — Francisco Anido Arjona apareció muerto de un disparo en la cabeza. Se supone se trata de un suicidio.—**Corresponsal.**

DOS BOMBAS EN UN PERIODICO

SANTIAGO DE CUBA, diciembre 18. DIARIO. Habana.—Esta madrugada estallaron dos petardos en la puerta de la redacción y talleres del periódico «El Combate», propiedad del señor Adriano Ferrer, causando distintos desperfectos.

FALLECE UN HERIDO

En el Hospital Civil dejó de existir en horas de la madrugada el señor Luis Roca, quien fué herido hace días por los disparos hechos por la policía al sorprender un juego prohibido en la esquina de las calles Doce y Gasómetro. También resultó herido en este hecho y se encuentra recluído en el hospital, el transeunte Carlos Salas, cuyo estado es de gravedad.

El Juez de Instrucción ha ordenado la detención del Teniente de la Policía Municipal Rafael Bartutis, así como del vigilante Frank Muñoz, autores de los disparos que ocasionaron la muerte al señor Roca; y, radicando la causa iniciada por homicidio. Ambos agentes de la autoridad han ingresado en el Vivac.

La ciudad de Santiago protesta de este hecho que compara con los realizados por los agentes del machadato.

SEPELIO DEL SR. MARCOS

Hoy se verificó el sepelio de los restos del señor Daniel Cancio Marcos, Administrador que era del The Firts National Bank, muy querido en esta sociedad por lo que que el acto constituyó una verdadera manifestación de duelo.

PUÑALADAS

En el Mercado Vidal un tal Clemente le infirió dos heridas graves con un punzón al joven Luis Núñez, de 20 años de edad, con quien sostuvo una discusión.

El herido, ante lo grave de las lesiones, fué sometido a una intervención quirúrgica por el doctor Suárez Solar, cirujano del Hospital de Emergencias. — **García**, Corresponsal.

DESAYUNO ESCOLAR

VICTORIA DE LAS TUNAS, diciembre 18. DIARIO. Habana.—Reina gran entusiasmo entre la población escolar y el magisterio por haberse inaugurado hoy el desayuno escolar, participando del mismo más de 300 niños de las Escuelas Públicas de esta cabecera.

En estos días se espera la llegada del Superintendente Provincial de Escuelas.—**Corresponsal.**

JUICIO POR UN DOBLE ASESINATO

SANTIAGO DE CUBA, diciembre 18. DIARIO. Habana.—Esta tarde comenzó el juicio contra Rufino y Francisco Concepción—padre e hijo—en causa por doble asesinato, solicitando el Fiscal pena de muerte para ambos por haberles dado muerte alevosa a Porfirio Salazar y a Nemesio Batista, hecho ocurrido en el Término de Holguín el año 1933.

CIERRE DE CIRCULOS ABECEDARIOS

Los Círculos abecedarios de esta ciudad y de Holguín, han cerrado sus puertas hoy, sacando todo el mobiliario.

HERIDO GRAVE EN UNA DISCUSION

En el Mercado Vidal ocurrió un hecho de sangre al sostener acalorada discusión el joven Luis Núñez, de 22 años, con un empleado del Mercado conocido por Clemente. En el transcurso de la discusión, Clemente le asestó dos tremendos punzonazos a Núñez, quien fué asistido en el Hospital de Emergencias por el doctor Suárez, practicándole una difícil operación quirúrgica. El herido tiene el estómago perforado, siendo su estado gravísimo.—**García**, Corresponsal.

FALLECIO EL SERENO HERIDO EN DIAS PASADOS POR DOS BANDOLEROS

SANTIAGO de CUBA, diciembre 18. DIARIO. Habana.— Ha fallecido en el Hospital de Emergencias Victoriano Limonta, sereno de las minas «Daiquirí», a consecuencia de los balazos que recibió en días pasados, cuando fué asaltado por dos bandoleros vestidos con uniformes del Ejército que intentaban robarle. Ataque en el que el sereno Limonta se defendió valientemente.

El cadáver ha sido tendido en las oficinas de las mismas.

GRAVEMENTE HERIDO A TIROS POR DOS DESCONOCIDOS

En el hospital Civil ingresó el español Manuel García Rodríguez de 50 años, vecino de la finca Paso de Lajas, término de Palma Soriano, quien está gravemente herido de tres balazos. Manifestó Rodríguez que transitaba por el camino real cuando fué asaltado por dos desconocidos que le hicieron varios disparos Estima que los asaltantes fueron pagados por su enemigo Clemente Domínguez para que abandone la finca que ocupa. —**García**, Corresponsal.

M.E.C.D. 2016

Grandes Ventas de Pascuas.

El arbol de Navidad de Navidad de EL ENCANTO está cargado con los más exquisitos regalos.

Juego para tocador, de metal cromado y esmalte, de 6 piezas

10.50

Juegos de pomos para tocador compuesto de 6 piezas en fino cristal laminado en plata 6.50 hasta 10.00

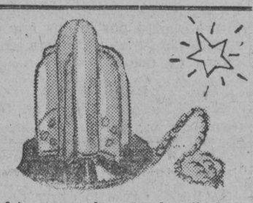

Lámparas de cristal tallado esmerilado, en estilos modernistas.

6.50 hasta 15.00

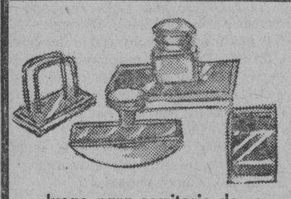

Juego para escritorio de señora, en metal cromo y laca, con cuatro piezas

10.00, 12.00 y 14.00

Jurras de cristal tallado moderno; todo los colores.

1.75 hasta 12.00

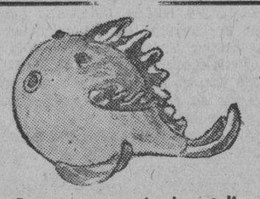

Peces de fino cristal metalizados como detalle decorativo

1.75 hasta 3.75

Prestigie sus regalos de Pascuos y Año Nuevo con la etiqueta distinguida de

El Encanto Habana Paris

DE DIA EN DIA

AYER

La función anunciada en el «Teatro del Diorama» para «hoy viernes 19 del corriente» año 1834 es a beneficio del actor Andrés del Castillo, quien seguramente redactó el anuncio correspondiente publicado en nuestra edición de la citada fecha:

«La aprobación con que el público premia las tareas de un artista distinguido, parece una recompensa justa de su habilidad y aplicación: pero si este mismo público con aplausos repetidos y favores bien marcados muestra una particular predilección por un actor desnudo de mérito y que no tiene en su favor sino un sincero y constante deseo de servirlo, es claro que este público reune á la inteligencia y buen gusto la bondad é indulgencia más escesivas; este es el caso en que me hallo yo, cada vez más protegido á medida que valgo menos. Mi corazón se halla de tal modo embargado por la gratitud, que á pesar de la buena voluntad y esfuerzos de mis compañeros, todo me parece poco para dedicarlo en este día á mis generosos protectores; y solo la necesidad de resolver me ha decidido á la elección de unas piezas capaces, a mi entender, de proporcionar un buen rato á mis espectadores: su órden será el siguiente.

Después de la graciosa obertura de la ópera **el Amante Astuto,** composición del nunca bien ponderado García, se abrirá la escena con la jocosa comedia nueva, en un acto que se nombra:

LOS PRIMEROS AMORES

Solo diré en su elogio que es obra traducida libremente por el célebre Bretón de los Herreros, que con la gracia que le caracteriza pone en ridículo las ideas novelescas que algunas jóvenes se forman del amor. Seguirá un capricho muy gracioso y raro, compuesto por un hijo de este suelo, y que tiene por título:

EL NEGRITO VENDEDOR
o el aguardiente de caña

El que cantaré á toda orquesta con el color y trage correspondientes á un negro que vende aguardiente. Acto continuo se hará otra comedia igualmente nueva, en un acto, titulada:

EL DIA MAS FELIZ DE MI VIDA

Su autor don Antonio Gil y Zárate nos ha dado en ella una chistosísima y fina crítica de todos los contratiempos, apuros, fatigas y malos ratos que suceden con frecuencia en ese dia decantado de felicidad. En todas partes ha obtenido esa pieza singulares aplausos, y no dudo que aquí tenga igual aceptación. Concluirá la función con otra divertida piececita, nominada:

LA CASA DE VECINDAD

En la que desempeñaré el papel de un ciego cantando a la guitarra un bolero, cuyo estribillo es: **café molido, si señor, &;** siendo las coplas compuestas en justo elojio de las señoritas habaneras, á quienes se la dedico. Enseguida cantaré una graciosa canción, que se titula:

LOS SUSPIROS DE LAS DAMAS.

Para completar la brillantez de esta función y que nada le falte, se ha introducido en esta pieza el gracioso **Paloteo Valenciano** á ocho, que bailará **D. Tiburcio Lopez** en unión de otros individuos de su ramo y con los trages propios de su provincia.

Tal es la función que tengo el honor de ofrecer al público habanero persuadido de que hallará motivo de risa más de una vez. Si logro complacerle, si admite con su acostumbrada benignidad esta débil ofrenda de mi reconocimiento, nada le quedará que desear a

Andrés del Castillo.

NOTA.—Para darle más brillo a la función se ha aumentado la orquesta considerablemente.»

El cronista, en fín, se propone asistir esa noche del 19 de Diciembre de 1934, á esa función anunciada para el 19 de Diciembre de 1834. Hará al menos lo posible por soñar con ese evento. Aunque sólo sea para ver bailar el «paloteo valenciano» nada menos que a «Don Tiburcio López en unión de otros individuos de su ramo»...

ESTADO DEL TIEMPO

NOTA DEL MEDIO DIA DEL MARTES.—Ha bajado el barómetro en el Golfo de Méjico por la intluencia de un centro de bajas presiones sobre el extremo noroeste de Tejas. Desde Cuba hacia el Norte hay altas presiones, con buen tiempo, extendidas sobre casi toda la mitad oriental de los Estados Unidos.

PRONOSTICO PARA HOY MIERCOLES. — Mitad occidental, buen tiempo. Subiendo más las temperaturas. Vientos del Este al Sur moderados alcanzando fuerza de brisote en porción occidental. Tendencia a variable.

Mitad oriental: Buen tiempo. Vientos variables. Pocas lluvias.—

Observatorio Nacional

HOY

El Tribunal de Urgencia condenó ayer a un jovencito de dieciséis años a reclusión en el Reformatorio de Guanajay.

¿Motivo? El hecho comprobado de haber causado lesiones con una navaja barbera a una preciosa jovencita.

¿Causa de la agresión? Que el joven sentenciado era «huelguista de Sarrá» y la joven herida se encontraba trabajando en desacuerdo con la orden sindical.

La lesionada compareció ante el Tribunal a sostener la acusación valientemente, como lo vienen haciendo en estos casos las mujeres para vergüenza del llamado sexo fuerte, que en estos casos, por lo general, se acobarda a ojos vistas.

Otras dos jovencitas que la acompañaban en el momento de la agresión, comparecieron igualmente a testimoniar la comisión del repulsivo delito. Más aun, afirmaron que el acusado las había amenazado a ellas también.

El espectáculo que con ese motivo se presenció en la sala del Tribunal de Urgencia, fué impresionante: De un lado, tres bellas muchachitas, que parecían las tres Gracias, y del otro, un muchacho cuya apostura, por cierto, en nada desmerecía de la gentileza de sus acusadoras; pero éstas, en vez de reclamar contra él, por un exceso de galantería, caso frecuente en otros tiempos, pedían su castigo nada menos que por maltrato de palabra y obra.

¡Menguadas las nuevas ideas, si ésta es la humanidad que están estructurando! — tenía que pensar cualquiera ante el deprimente cuadro.

Sin embargo, el abogado defensor del muchacho, se puso «bravísimo». Murmuró contra la reacción imperante. Habló en los pasillos de la falta de equidad de no tomar en cuenta las luchas sociales por un ideal. (¡Un ideal que induce a los Romeos a cortar la nacarada piel de las Julietas!)

Día ha de llegar, no obstante, porque ya todas estas salvajadas se han presenciado otras veces en el mundo y siempre la civilización triunfó sobre la barbarie, día llegará, repetimos, en que tanto el abogado defensor de este jovencito, víctima de la aberración de estos tiempos, como el propio condenado a reclusión en Guanajay, se alegren de esa condena, más conveniente a su historial de hombre digno, que si en vez de dos años de reformatorio, le hubieran impuesto dos semanas de reclusión en el Vivac.

Así, al fin, se le hizo el favor de estimarle el acto como una chiquillada, y no como el acto rufianesco de un hombre que, consciente ya de su condición de hombre, trata a la mujer como no tratan a sus hembras las fieras que viven en los más inmundos cubiles.

Y si en Guanajay hay un Director de Reformatorio digno de serlo, verán que no tarda en hacérselo comprender, no con hoscas maneras, sino con afecto de amigo honrado.

TARTARIN DE TARASCON

AUMENTAN EL PASAJE PARA LOS MENORES DE CINCO A DOCE AÑOS

Una comisión de vecinos de los Repartos Lawton, Naranjito, Miraflores y Los Pinos, presidida por el señor Angel Cabrera, nos ha visitado para exponernos que con fecha 13 de los corrientes han remitido una protesta ante la Comisión de Ferrocarriles con motivo de la supresión del medio pasaje para los niños de 5 a 12 años, que siempre ha existido en la línea eléctrica de Rincón y por cuyo motivo a partir del día 15 de diciembre pagarán pasaje completo igual que los adultos. Estiman dichos señores que tal medida es abusiva en estos momentos de penuria y dificultades económicas que atraviesa el país y fuera de toda consideración al público, por lo que además, se proponen hacer llegar al señor Administrador de los Ferrocarriles una enérgica y bien documentada protesta que demuestre el divorcio que siempre ha existido entre los intereses del pueblo que paga y los directores de la poderosa empresa que controla tal servicio en la República.

LA HACIENDA CHILENA ES PARTIDARIA DE QUE SE SATISFAGA LA DEUDA

SANTIAGO DE CHILE, dic. 18. (A P).—La Comisión de Hacienda de la Cámara de los Diputados es partidaria de la reanudación del pago de la deuda y en una nota facilitada a la prensa dice:

«A pesar de que la depresión no ha desaparecido por completo, el problema de las obligaciones exteriores debe acometerse dentro de las posibilidades que ofrezca el Tesoro Nacional. Todo lo que se haga en ese sentido ayudará a restablecer el crédito de la nación en los mercados extranjeros y a desarrollar las exportaciones. El aplazamiento indefinido del pago de la deuda extranjera puede ser causa de una política de represalias por parte de los países afectados, cosa que el Gobierno debe impedir».

Si no garantiza la Legación de China al general asiático que está al llegar, no desembarcará

Parece que hace política opuesta a la del Gobierno de dicho país. Llegó la viuda de Márquez Sterling. En el «Florida» llegaron los futbolistas que fueron a EE. UU.

INFORMACION GENERAL DEL PUERTO DE LA HABANA

Procedente de New York, ha llegado el hermoso turbo-eléctrico California, de la Panama Pacific Line, que trajo carga general, 142 pasajeros con destino a la Habana y conduce 229 pasajeros en tránsito para Los Angeles, San Francisco, para donde salió ayer tarde.

Llegaron por este vapor el joven Herbert Smith, hijo de Mr. William S. Smith, Agente General de la Panama Pacific en Cuba, y quien viene a pasar las Navidades con sus padres; Mr. William Taylor, Administrador General del Hotel Nacional. Los señores Augusto del Barrio; Julio B. Montero y familia; los oficiales del Gobierno de los Estados Unidos, Kenneth Rhodes y señora; Frank Kreupa y familia; el Segundo Comandante del acorazado norteamericano «Washington», Ralph Dealey y señora; Alvaro González Gordon y señora; Manuel de Obaldia, Vicecónsul de Panamá en New York; el banquero inglés John Shirley; el ingeniero Arthur Putnan y señora; Frederick Lieb y familia; Enrique Aguet; Gustavo Beguiristain; Luis Cabrera Ferrera; Manuel Casanovas; Alfredo y Gladys de Castro; Luis Díaz; Helie Dumas; Caridad Dumois e hijos; José Duyos y señora; Ramiro Ernane; Jorge Fernández; Abelardo González; Emilio Grubert; Luis Gurarin; Manuel Hernández; Urtino Hernández; Victoriano Hernández, comerciantes de Matanzas, Santa Clara y Habana respectivamente; Remigio Iglesias y familia; Octavio Linares; Calixto López y señora; Sofía Madruga; Eusebio Marrero; Arturo Martínez; Concepción Martínez; Carlos Fernández Martínez; Amalia Yánes Ruiz; José Monzón; Gerardo Morales; Gastón Núñez y Raoul Núñez Murrau; José Manuel Ortiz; Carmen Palomino; Ramón Paniagua; Frank Pérez; Jaime Pérez y señora; Generosa Rabell; Pedro y Sue Rasco; Agustín Rodríguez; Amparo Rodríguez; Adelina Rodríguez Vidal; Mary D. C. R. Coury; Ignacio Rodríguez; José Fernández e hijo; Ana Rosabal; Alejandro Rosenthal; Jesús Rosete; Angel García; Santiago Rouco; Josefa Salgado; Antonio Santana; Miguel Saurí; José Menéndez Tomé; V. Romero Vázquez; Porfirio Viamonte; Heriberto Vila Dolade; Eduardo Almeida; Luis Madda; Delfín Hernández; Marcela Coll e hija; Lucrecia de Haro y otros.

Entre los pasajeros en tránsito, anotamos al oficial de la Armada Americana Harri Hul, el Cónsul de Inglaterra en Francia, Ivan Mc Donald y señora; el capitán George Steele y señora.

Si no lo garantiza la Legación no desembarcará

Se ha publicado recientemente que en breve llegará a la Habana, una destacada personalidad militar asiática, quien ya en otra ocasión visitó nuestra república y que de nuevo tratará de introducirse entre determinados elementos de la populosa colonia china de Cuba, con objeto de ganarse adictos.

Tales nuevas prédicas del mencionado general chino, no están en concordancia con las del Gobierno Nacionalista que rige los destinos de aquella república asiática, y por tanto sus representantes legales en Cuba no autorizarán o garantizarán al compatriota que está en la actualidad frente a los que hoy gobiernan a China.

Consecuente con este criterio, y como sin distinción de personas la entrada de individuos de raza china en Cuba está regulada perfectamente, si los representantes del Gobierno chino en Cuba no garantizan a su compatriota próximo a llegar, para que pueda desembarcar en la Habana, no se le permitirá ni siquiera pisar tierra cubana, teniendo que seguir a bordo del buque que lo traiga.

En ese sentido han sido dadas las órdenes por el Comisionado de Inmigración de la República, a los inspectores de su departamento.

Los que embarcan

Por el vapor Florida embarcarán hoy para los Estados Unidos, Ana Pintado, Facundo Gutiérrez, José M. Mesa y señora; Manuel Sánchez Vázquez; Eusebio Rodríguez; Amado Alarcón; Amelia Sáenz Villalba; Carmen C. de Potts; Isaac Rodríguez; Gil E. Bertrán.

La recaudación

La Aduana de la Habana recaudó ayer la cantidad de $73.794.82.

Desembarcó para atender a un hijo

Ayer pidió desembarcar en la Habana, la señora Hunter Lovelase, que iba como pasajera del vapor «California», al objeto de atender a un hijo que resultó lesionado al sufrir una caída.

El Ministro de Checoeslovaquia

En el turbo eléctrico Oriente, de la Ward Line, llegará el día 21 el señor Ferdinand Vederka, Ministro de Checoeslovaquia, a quien se le dispensarán las cortesías de estilo.

Se escapó un tiro

En la Jefatura de la Policía nocturna de la Aduana, se le cayó el revólver de Reglamento al Inspector Ramón Gómez, resultando con los bajos de los pantalones quemados por la deflagración de la pólvora, los inspectores Arturo Roque y Manuel Valarez.

Salidas

Salieron ayer: el alemán Barmnek, para New York; el italiano Arsa, para Génova, vía Las Palmas; el ferry Estrada Palma, para Key West, el Presidente Johnson, para San Francisco; el California, para San Francisco.

El Florida

De Tampa y Key West, llegó en la noche de ayer, el vapor americano Florida, que trajo carga general y 144 pasajeros. Entre estos los señores Orlando Esfakis; Mercedes V. Leal e hijos; Gerardo Caraceno; Adolfo López; Oscar Dosel; James Domínguez; Mario González; Adelaida Puentes e hijo; Manuel Michols; Moisés J. Lluria; Teodosia Crames nos; Néstor Castellanos; María y Oscar Alvarez; Margarita Veitia; Fidelio Grau; Bernardo La Rosa; Alberto Martorell y señora;

LA VIUDA DE MARQUEZ STERLING

Como se había anunciado, ha llegado en el Florida, la señora Mercedes M. Viuda de Márquez Sterling, a quien acompaña su hermana Belén.

Para cumplimentarla y recibirla, asistieron al muelle su hijo el doctor Carlos, su sobrino el doctor Ramón Zaydin y familiares, así como amistades.

También llegó con la viuda de Márquez Sterling, su sobrino Federico Grau.

FUTBOLISTAS CUBANOS

Entre los pasajeros del Florida, figuran los miembros del equipo de foot ball cubano, que fué a jugar a Tampa.

Prestigie sus regalos de Navidad y Año Nuevo con la etiqueta distinguida de

El Encanto Habana

Algunas sugerencias del Departamento de Pañuelos para señora y niñas.

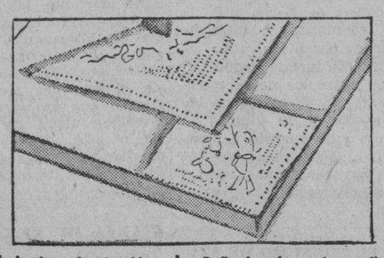

Pañuelos de batista de algodón muy finos. En finas estampaciones. Uno,

8 y 10c.

Pañuelos de hilo blanco con el dobladillo en colores. Uno

10c.

Pañuelos de hilo puro estampado en colores, y con figuritas para niñas. Uno,

18c.

Pañuelos de opal muy fino bordado en colores sobre fondo blanco. Finas cajitas de 3 pañuelos.

Desde 50c. hasta 90c.

Pañuelos de opal muy finos con figuritas bordadas sobre fondo de color y blanco, rara niños, en cajitas de cuarto docena

Desde 45c. hasta 80c.

Pañuelos blancos de hilo puro bordados a maño. Uno,

25 y 30c.

Pañuelos de hilo estampado en colores y dibujos de alta novedad. Surtido en diversas combinaciones de colores. Tamaño 35 x 40 cm.

Desde 35c. hasta 65c.

PLANTA BAJA

Grandes Ventas de Pascuas.

Resuelva su problema de regalos de Navidad en el Departamento de Joyería de "El Encanto"

Planta baja.

Prestigie sus regalos de Navidad y Año Nuevo con la etiqueta distinguida de

El Encanto Habana Paris

He aquí, a título de simple información, algunas sugerencias de gusto, exquisito que constituye magníficos regalos

1-Reloj de sport o viaje en esmalte en colores 8.50

2-Reloj de pulsera de plata y simil con cordón negro 25.00

3-Reloj de pulsera de plata y marcasit y codón negro 27.00

4-Pasador de plata y símil 8.50

5-Collar de fantasía de símil y espejo 7.50

6 -Sortija de plata y símil con zafiro 3.50

7-Pulso de pasta y símil en zafiro 22.50

9-Pasador de palta y símil con agua marina 10.00

10-Gargantilla de símil imitando antiguo en plata 25.00

11- Sortija de plata y símil con pasta 3.50

12-Collar de fantasía de metal y espejo 6.50

13-Reloj de sport o viaje en esmalte en colores 10.00

14-Reloj de sport o viaje en esmalte en colores 12.50

M.E.C.D. 2016

9A SECCION

TELEFONOS:
Dirección A-3577
Jefe de Redacción. A-3205
Sección de Sports. M-7912

DIARIO DE LA MARINA

TELEFONOS:
Quejas. M-7911
A. Clasificados . . A-3333
Agencia Marianao. FO-7389

9A SECCION

AÑO CII — EL PERIODICO MAS ANTIGUO DE CUBA — LA HABANA, MIERCOLES, 19 DE DICIEMBRE DE 1934 — ACOGIDO A LA FRANQUICIA POSTAL — PAGINA TRECE

LA ACTUALIDAD

LOS NIÑOS INDIGENTES

(Por LEON ICHASO)

EL COMITE de Señoras para la Protección a la Infancia, cuya atenta Circular acabamos de recibir, suplica que no se dé limosna a los niños. Y sin embargo este Comité ha sido instituído para proteger a los niños indigentes y a las madres que lactan a sus hijos.

No quieren las caritativas damas del citado Comité que se dé limosna a los menores de edad que pululan en enjambres por las calles, porque es ella precisamente el cebo y el aliciente que los incita al callejeo corruptor y engendrador de la vagancia y porque es ella también la que mantiene su vagabundeo y de sus madres, de sus padres o de los que sin ningún parentesco con ellos los explotan inicua y cruelmente. Esa limosna que se da a los niños de las calles, sin remediar su pobreza es frecuentemente el señuelo de su futura inutilidad, de su perversión y de su miseria social, es el pasaporte para la ratería, para el crimen, para el pistolerismo y dinamiterismo, para la cárcel o el presidio. Del errante callejeo de esos niños, sostenido y estimulado por la limosna, nacen el parasitismo estéril, la cínica amoralidad y la prostitución.

Y para evitar todos esos males se fundó el mencionado Comité que recoge a los menores y a las mujeres sin hogar y sin pan, para defenderlos del ambiente vicioso de la calle; para ampararlos en su indigencia y su miseria; para instruirlos y educarlos; para forjar de ellos ciudadanos útiles a la sociedad y a la patria; ciudadanos a quienes el hambre, el desamparo no intoxiquen con ese odio que más tarde ha de estallar en salvajadas terroristas.

Quieren las damas del referido Comité que esos niños y esas mujeres conozcan el amor del cual quizás nunca disfrutaron; sientan la ternura de que siempre carecieron y se nutran de la bondad y de la piedad que jamás les sonrieron.

Para esta noble y generosa labor no piden esas damas ninguna humana recompensa. Se contentan con el premio del valor intrínseco de su obra. Piden únicamente la «cooperación social».

"Contribuya — dice la aludida Circular —al sostenimiento de esta obra. Usted demostrará así que sabe hacer el bien y que se interesa por el porvenir de su patria".

Pide el Comité de las Damas para la Protección a la Infancia, una cuota, un óbolo que sin sacrificio ninguno, sin ninguna extorsión económica pueden proporcionarlo patronos y obreros, comerciantes y dependientes, jefes y empleados, ricos y pobres. ¿Quién no puede desprenderse de un centavo diario? ¿Quién aun sin necesidad de sustraerse de ninguno de sus lícitos placeres, puede no destinar tan exigua cantidad para arrancar no sólo de la miseria sino también de la muerte moral y espiritual a toda esas tristes y dolorosas caravanas de niños que nos alargan en la calle la mano huesosa y anémica para mendigar una limosna?

Han de tener en cuenta todos y cada uno de los ciudadanos de Cuba que por muy vivo que sea el ahinco del citado Comité y por muchos esfuerzos que realice para el cumplimiento de su bienhechora labor, ha de fracasar en sus empeños sin la solícita cooperación social, sin ese centavo diario que para ella demanda. El hermoso desinterés, los abnegados sacrificios, el hondo patriotismo de esta empresa pueden estrellarse contra la indiferencia o el egoismo de los que rehusen dar un óbolo tan exiguo para mantenerla.

Nosotros, que conocemos el alma cubana, podemos asegurar que el Comité protector de la infancia ha de tener para bien de los niños indigentes y de todo el pueblo cubano, vida larga y duradera.

FALLECIO EN MADRID, A LA EDAD DE 90 AÑOS, EL CONDE DE MICHELANGELI

MADRID, diciembre 18. (SE.)—A la edad de noventa años ha fallecido en Madrid el conde de Michelángeli, uno de los descendientes de los príncipes Ercolani, tan estimados en la sociedad italiana.

El príncipe de Michelángeli pertenecía al Cuerpo diplomático peruano; estaba en posesión de la Encomienda de San Gregorio el Magno y era académico de Ciencias y Artes de Cádiz.

En la ciudad de Lima (Perú) ha de ser muy sentida la muerte del conde, en donde vivió la mayor parte de su vida, casado con una distinguida dama peruana, doña María de Santiago Concha y Vázquez de Acuña, descendiente que fué de los marqueses de San Miguel de Hijar y condes de la Vega del Ren y Sierrabella.

Por expresa voluntad del finado no se dió cuenta de su fallecimiento, no pudiendo ésto evitar que muchos de sus numerosos amigos de Madrid acudiesen a la casa mortuoria para orar ante el cadáver, entre ellos el nuncio de Su Santidad, monseñor Tedeschini, con el cual conservaba el conde de Michelángeli una estrecha amistad.

EL GOBIERNO ESPAÑOL INICIARA UNA LABOR DE HISPANO-AMERICANISMO PRACTICO

Reformas en el aeropuerto de Sevilla y fábrica de gas con destino al "Graf Zeppelin"

El Jefe del Gobierno señor Lerroux y dos de sus Ministros volaron en el dirigible durante hora y media, quedando muy satisfechos. Del vuelo se derivarán provechosos resultados

MADRID, diciembre 18. (WP.).—A las ocho de la mañana de hoy, llegó al aeródromo de Tablada el Jefe del Gobierno, señor Lerroux, en compañía de los Ministros de Hacienda e Industria, señores Marraco y Orozco, para realizar su anunciado vuelo en el dirigible alemán «Graf Zeppelin».

Les esperaban los comandantes Eckener y Lehmann y el Embajador de Alemania, en compañía de los cuales pasaron los Ministros a bordo de la nave aérea, la que se elevó a las 8.29.

También iban en el dirigible, autoridades e invitados, así como una representación de los periodistas y un delegado de la Radio que hizo el reportaje del vuelo a diversas emisoras españolas.

Una escuadrilla de aeroplanos militares acompañó al Zeppelín durante el vuelo, colocándose tres aparatos a cada lado.

El «Graf Zeppelín» hizo muchas evoluciones sobre la ciudad y su provincia, regresando después a Sevilla.

A bordo de la nave cumplimentaron al señor Lerroux, los periodistas sevillanos, a quienes dijo el Jefe del Gobierno que lamentaba no haber podido visitar la Asociación de la Prensa para saludar a los periodistas. Prometió su apoyo máximo al aeropuerto sevillano y el Ministro de Hacienda ofreció los créditos necesarios para ello.

Poco después de las once de la mañana quedó amarrada la nave nuevamente, descendiendo de ella, las personas que hicieron el viaje.

A las 11.15 el dirigible despegó de nuevo, emprendiendo el viaje de regreso a Friedrischshafen.

Los comandantes Eckener y Lehmann, asomados a las ventanillas, saludaron a la muchedumbre situada en el aeropuerto.

El señor Lerroux pronunció algunas palabras ante la Cámara sonora acerca de las impresiones del viaje y dijo, que mientras estaba en el cielo no había tenido tiempo de pensar en la crisis.

Luego, en el Círculo Mercantil se dedicó al señor Lerroux, un vino de honor y después, un almuerzo en casa del subsecretario, emprendiendo acto seguido, el regreso a Madrid en automóvil.

MADRID, diciembre 18. (WP.).—El Ministro de la Gobernación, señor Vaquero, ha manifestado a los periodistas que había celebrado una conferencia telefónica con el Jefe del Gobierno, don Alejandro Lerroux, quien le comunicó que estaba encantado del vuelo que realizó esta mañana a bordo del dirigible alemán «Graf Zeppelín», no pudiendo hacer el vuelo hasta el pueblo de Rambla, provincia de Córdoba, donde nació el Primer Ministro, a causa del temporal de agua y nieve reinante en aquella región.

LERROUX ENCANTADO CON EL VUELO

SEVILLA, diciembre 18. (AP.).—El Primer Ministro Lerroux, después del vuelo que hizo a bordo del dirigible «Graf Zeppelín», facilitó a la prensa una nota que dice:

«Me hallo encantadísimo del viaje en el «Graf Zeppelín», sobre Andalucía, que ha sido mi bautismo del aire. Me hallo dispuesto a realizar cuantos viajes aéreos pueda.

Se darán, en breve, algunos decretos para establecer la fábrica de gas que precisa el «Graf Zeppelín», así como las reformas necesarias en el aeropuerto, creyendo que todo cuanto tienda a facilitar los viajes a través de España hacia América es el mejor ibero-americanismo práctico.»

La "Federación Universal de las Sociedades Gallegas" ha motivado el viaje de Pérez Cabo a Madrid

Hablando de la situación de los españoles en Cuba, dijo que se espera a que se reúna la Cámara Constituyente, que se cree legislará armonizando los intereses todos

MADRID, diciembre 18. (SE.)—Don Jesús Pérez Cabo, presidente del «Centro Gallego» de la Habana, hablando con unos periodistas les ha dicho que el objeto de su viaje a Madrid, es constituir aquí la «Federación Universal de las Sociedades Gallegas».

Acerca de esto prometió que dentro de unos días ampliaría la información.

Refiriéndose a la labor de los españoles en Cuba, manifestó lo siguiente:

—Tenemos allí—dijo—las mejores organizaciones de tipo mutual, figurando la cabeza de las demás, las del «Centro Gallego», «Centro Asturiano» y «Asociación de Dependientes».

Estas tres organizaciones han levantado en Cuba los mejores sanatorios, dotándolos del más moderno material e instrumental, y de médicos especialistas, etc.

En cuanto a la enseñanza, actúan aquellos centros desde la primera instrucción hasta la preparación para seguir carreras especiales de los hijos de los socios.

Al advenir la reciente revolución que determinó la caída de Machado, de la presidencia de la República sigue hablando el señor Pérez Cabo—la colonia española pasó por unos momentos muy críticos, ya que se produjo el confusionismo en los gobiernos nacidos de la revolución, los cuales quisieron atraerse a la opinión pública, cuya confianza les faltaba, dictando determinadas leyes, entre ellas la de nacionalización de trabajo que ha perjudicado extraordinariamente los intereses del trabajo español.

D. Jesús Pérez Cabo, Presidente del Ejecutivo del Centro Gallego de la Habana

Y ahora se espera—dijo—a que se reuna la nueva Cámara Constituyente, confiándose en que habrá de legislar en forma que armonice los intereses de todos los residentes en Cuba.

El cincuenta por ciento de la población de la Habana—agregó—es española, y toda la riqueza industrial, comercial y urbana es igualmente española.

Cree que Cuba con el tratado comercial que acaba de concertar con los Estados Unidos, que permite la entrada en Norteamérica de un millón novecientas mil toneladas de azúcar con la rebaja de los derechos arancelarios en un centavo y diez céntimos por libra, y con la rebaja del cincuenta por ciento del arancel para el tabaco en rama y la entrada libre de las frutas en en el invierno se reorganizará la economía en aquel país y vendrá la ansiada estabilidad en la política.

Discusión de la ley sobre arrendamiento

Cuantos contratos se hagan para arrendar fincas quedan sujetos a la expresada ley

MADRID, diciembre 18. (AP.)—El Congreso discutió hoy la ley de arrendamientos rústicos, aprobando el primer artículo, según el cual quedan sujetos a dicha ley cuantos contratos se hagan para arrendar fincas rústicas que no sean entre parientes.

Se pasó después a discutir el segundo artículo, sin que se llegara a tomar acuerdo cuando se suspendió el debate por haber consumido el tiempo reglamentario.

Entróse a continuación en ruegos y preguntas, pidiendo el diputado señor Navajas que se adquiera trigo en el extranjero, a lo que se opuso el ministro de Agricultura por considerarlo perjudicial para los agricultores españoles.

Terminó la sesión de hoy acordándose que mañana se reúna el Congreso por la mañana y por la tarde, a fin de acelerar la discusión de gran número de proyectos pendientes.

HURTO DE UN MOTOR

A la policía participó Serafina Recio Freixas, vecina de 21 número 3, que de su domicilio le habían sustraído el motor de elevar agua, estimándose perjudicada en la suma de 200 pesos.

Madrid.-Políticos y Prensa

FRAGMENTOS.-Para el DIARIO DE LA MARINA

UNA NUEVA MINORIA PARLAMENTARIA

HA quedado constituída la minoría de los diputados independientes. He aquí la nota que facilitó a la Prensa:

«La Cámara de Diputados, al aprobar su nuevo reglamento, ha limitado derechos y facultades a los que no se hallen adscritos a partido alguno, estableciendo diferencias que restringen su actuación, y al implantar la asociación en el régimen interior permite la formación de grupos afines que al llegar a número determinado puedan considerarse como minoría parlamentaria con plenos derechos. Acogiéndose a estos preceptos, se han reunido en la sección cuarta varios diputados en número reglamentario suficiente, formando grupo y eligiendo presidente a Don Abilio Calderón; vicepresidente, a Don Eduardo O'Shea, y secretario, a Don Dionisio Cano».

Al constituirse hicieron constar que cada uno conservará su significación política y su criterio personal, uniéndose como afines para la labor parlamentaria con apoyo mutuo en puntos coincidentes.

ERAN POCOS... Y LLEGO OTRO PARTIDO CATALAN

Dice la nota:

«Destacados elementos de los partidos de Izquierda Republicana, Acción Catalana y Partido Nacionalista de izquierda(los tres que estaban representados en el que era Gobierno de la Generalidad) tratan de ir a la formación de un partido de izquierda de tendencia moderada, a cuyo fin están llevando a cabo los trabajos de organización. Dicho nuevo partido llevará como denominación Izquierda Catalanista, y dentro de breves días dirigirá un manifiesto a la opinión, exponiendo sus ideales, así como el nuevo camino a seguir dentro de la política catalana».

CATALUÑA, O LA CARA DE TOCAME ROQUE

De Angulo, en «El Debate»:

Toda la atención de los partidos catalanistas está concentrada en Madrid. Existe una ansiedad indescriptible por ver lo que, en definitiva, se resuelve respecto a Cataluña. La Esquerra, que tanto combatió el Tribunal de Garantías Constitucionales, que encerró, anticonstitucionalmente, al diputado doctor Albiñana en un calabozo y que se sublevó contra la Constitución y el Estatuto en la noche del 6 al 7 de octubre, exige ahora el fuero del Tribunal de Garantías para librar a Companys y al Consejo de la Generalidad del rigor del Consejo de guerra; protesta de la detención de los diputados Ayguadé, Marial, Bello y Santaló, alegando su inmunidad parlamentaria; pide que se fiscalice la labor de las autoridades interinas de Cataluña y reclama que el Gobierno de Madrid no falte a los mandatos de la Constitución y del Estatuto.

La Esquerra actúa, pues, dentro de la más estricta legalidad y exige que todos actúen en igual sentido. Realmente fué, pues, una lástima la rebeldía de julio y la del 6 de octubre y tantas otras rebeldías. Todos los de la Esquerra, sin excepción, desde Companys hasta el último consejero, piensan en un sentido estrictamente igual al de los diputados que estos días se lamentaban de los hechos ocurridos. Todos coinciden en que tal movimiento fué una equivocación supina. Companys está verdaderamente obsesionado con la fecha fatal del 6 de octubre. Su recuerdo despierta en él una irascibilidad de que son víctimas todos los demás consejeros, principalmente el poeta Gassols, quien, a fuerza de repetirlo ante el juez, se ha llegado a creer seriamente que no es, ni ha sido jamás, separatista. Ya no hay ni uno sólo de los consejeros de la Generalidad, que están detenidos, que no crean que el movimiento del 6 de octubre, no fué separatista, sino primordialmente españolista. De un españolismo admirable.

Los consejeros de la Generalidad no discrepan fundamentalmente de los diputados del partido, aunque éstos hayan sido descalificados. Lo que ocurre es que no es político expresar sinceramente ante el Parlamento la confesión de un error.

Este prurito legalista de la Esquerra lo comparte ahora la Lliga, que se ha erigido en defensora del Estatuto que tantas veces combatió. La Lliga pide que Cataluña sea llamada a elecciones en seguida, sin más demora. Cataluña debe pedir cuentas mediante la libre expresión del sufragio a los que comprometieron, con su ineptitud, el régimen autonómico. Se les ha de pedir cuenta de la conducta y del mal uso que hicieron de la confianza que en ellos se depositó. Es Cataluña quien —según la Lliga— con su sistema electoral puede realizar las diversas mutaciones que necesite, «reorganizar su régimen de autonomía y reemprender el camino ascensional de su ya secular renacimiento».

LERROUX AMENAZA

«...deseo hacer una manifestación de interés. En vista de la actitud en que siguen colocados determinados elementos de Asturias, he decidido que no se abran las minas de carbón mientras no esté completamente terminado el desarme y quede una sola arma en poder de los mineros. Y esto de tal manera, que si es preciso traeremos el carbón del extranjero».

UNA FIRMA APOCRIFA EN UN HOMENAJE A AZAÑA

En su afán de presentar a Azaña como una víctima inocente a quien se tiene detenido de un modo arbitrario, sus adeptos y coadyuvantes —acaso los mismos que idearon lo del acta notarial... de referencia— han puesto, como es sabido, en circulación un escrito que firman un puñado de intelectuales, más o menos auténticos y selectos. Ahora bien; convenía que ese escrito tuviera cierto viso de neutral, y para ello los organizadores no han tenido el menor escrúpulo en poner como primera firma la del insigne director de la Academia Española. Pero el señor Menéndez Pidal, al enterarse, se apresura a desautorizar la impostura, declarando terminantemente que él no ha dado su nombre ni ha autorizado a nadie para que figure en el escrito. En prueba de ello envía por escrito el ruego de que «A B C» reproduzca la siguiente carta, que ha publicado el «Diario de Madrid»:

«Sr. D. Fernando Vila, director de «Diario de Madrid».

Mi distinguido amigo: En algunos periódicos, y al hablar de un manifiesto suscrito por algunos intelectuales españoles, y con referencia a un hombre político actualmente sometido a proceso, se da mi nombre como uno de los firmantes. Mucho le agradeceré que en ese diario de su digna dirección rectifique esa noticia, del todo inexacta, que sólo por una deficiencia o ligereza informativa, que lamento, ha podido darse al público.

Gracias anticipadas de su atento amigo, que le estrecha la mano.

R. MENENDEZ PIDAL».

Madrid, Noviembre de 1934.

El transcriptor,

UN OCIOSO

Relato del asesinato del cura párroco de Rebollada, al que obligaron a cavar su fosa

El Sindicato obrero autónomo de oficios de Avilés lanzó un manifiesto condenatorio del movimiento revolucionario. No se ha podido saber quién era el sacerdote quemado vivo

OVIEDO, diciembre 18.. (SE.)—Fuerzas de la Delegación de Orden Público practicaron dos detenciones. Faustino Casas, de 45 años, vecino de la Rebollada, a quien se le acusa del asesinato del cura párroco de la Rebollada don Luciano Fernández.

La Brigada social, detuvo a Avelino Alvarez Somer, de 25 años, de Brañes, individuo que está reclamado por uno de los Juzgados que actúan sobre los sucesos revolucionarios.

RELATO DEL CRIMEN

El Faustino Casas, detenido por las fuerzas de la Guardia civil, autor del asesinato del párroco de la Rebolleda, don Luciano Fernández, ha confesado que en unión de otros revolucionarios detuvo al Sr. Fernández cuando se encontraba en la capilla de Loredo, y que desde allí lo llevaron al cementerio en donde lo obligaron a hacer la fosa que más tarde había de ser su sepultura, y que una vez realizada la obra lo metieron vivo en la misma, disparándole dos tiros el Faustino Casas, y rematándolo con otros disparos sus compañeros; echándole tierra después hasta cubrir la fosa.

LOS AUTORES DE UN DOBLE CRIMEN FUERON CONDENADOS A 25 Y 21 AÑOS DE PRISION

MADRID, diciembre 18. (SE.) — Terminó la vista de la causa seguida en la Audiencia contra Juan Fernández Ceis, Francisco Manzanares y Justo Ortiz, que mataron a los hermanos Manuel y Felipe Martín.

Al primero se le condenó a 25 años y nueve meses y a los segundos a 21. Además, fueron condenados a una indemnización de 30 mil pesetas.

El Jurado fué preguntado si le parecía excesiva la pena y contestó negativamente.

ELECCION DE UN VICARIO CAPITULAR

OVIEDO, diciembre 18. (SE.)—El Cabildo catedral eligió Vicario capitular y ecónomo de la mitra al canónigo arcipreste don José Cuesta.

Regirá la diócesis hasta que se nombre al nuevo Obispo que sustituya al recientemente fallecido.

SE DESCONOCE LA PERSONALIDAD DEL SACERDOTE QUEMADO VIVO

OVIEDO, diciembre 18. (SE.)—A pesar de cuanto se ha dicho, aún continúa en el misterio la personalidad del sacerdote que fué quemado vivo por los rebeldes.

Se habían dado detalles que parecían coincidir con un sacerdote natural de Aller, con residencia en Madrid, pero ha quedado desmentido, pues un hermano de dicho sacerdote ha recibido cartas de éste notificándole su regreso a Madrid.

MANIFIESTO DE UN SINDICATO OBRERO AUTONOMO

OVIEDO, diciembre 18. (SE.)—El Sindicato autónomo de oficios titulado «El Trabajo», de Avilés, ha lanzado un manifiesto en el cual condena, en términos enérgicos, el movimiento revolucionario, muy especialmente a los líderes que engañaron a los obreros.

Hace un llamamiento a los trabajadores para que se alisten en sus filas y les expone el programa social que se proponen desarrollar, el cual está inspirado en las Encíclicas de los Papas y en las auténticas reivindicaciones de la clase obrera, a la que advierte que no se trata de los llamados Sindicatos amarillos, en los cuales los mismos patronos defienden sus intereses, sino un Sindicato auténticamente obrero que defenderá los intereses de los trabajadores.

De los trágicos días vividos en la región astur

La hazaña de un diminuto corneta, que siendo sólo un **mocoso** se pasó a ser héroe

OVIEDO, Diciembre 18.)SE.) — Durante los días trágicos de Asturias, varios soldados comentaban entre ellos la audacia de un revolucionario que les disparaba continuamente y lucía fanfarrón el correaje de un guardia civil muerto. Aquella noche, un cornetilla, que apenas tendría catorce años, se presentó a su capitán:

—Pido permiso para salir de esta ratonera y acabar con ese zorro que se burla de nosotros.

—¡Tú!... ¿Estás loco, chiquirquillo?....

—Saldré solo, y como soy tan menudo, nadie me verá... Y si me ven... poco se pierde...

—¡Retírate, «mocoso»! Y no te preocupes. Ya caerá ese flamenco.

A las cuatro de la madrugada se presentó al capitán el cornetilla. Llevaba detenido al asesino del guardia.

—Mi capitán. Aquí está el flamenco. Le sorprendí en el monte, le dí el alto. Se rindió y... me faltó corazón para matarle.

—Ví que me apuntaba un fusil—rosmó el detenido—La noche tan oscura. Creí que eras un hombre...

—¿Y no lo es?—interrumpió el oficial emocionado.

—No, señor, mi capitán. ¡Soy un «mocoso»!

DOS MIL BODAS EN DICIEMBRE

Un verdadero delirio de matrimonio se destapó este año, calculándose que las bodas que se celebrarán en Diciembre pasan de dos mil, según cálculos estadísticos y de la casa del perro, neptuno 38, donde se han adquirido infinidad de exquisitos regalos confeccionados en finísima piel de cocodrilo legítimo.

EL "FRAILAZO" EN SU PUESTO

Soy poco dado a leer, en los periódicos, los lamentables relatos de la ejecución de las sentencias de muerte. Julio César, cubriéndose el rostro con la toga, al caer asesinado, ha sido y será, en tanto ruede por el espacio este mundo frágil con su carga de seres humanos, un dechado que imitar en la hora suprema. Me complace el velo que recate la última mueca del hombre que sucumbe. Es fea y lastimosa la muerte, para que sus trances penosos sirvan de recreo al lector desocupado.

Así y todo, en aquellos casos en que la muerte es ejemplar y aleccionadora, cabe hacer una excepción a la buena regla de no comentar ajenas agonías. Dejadme, pues, con ademán piadoso, donde es el amor y no la vana curiosidad quien toma parte, levantar la punta del sudario que cubre el cadáver de este malhadado muchacho, José Naredo, fusilado en Gijón, a las primeras luces de un día de este Otoño, cuando aún hay hojas obstinadas en no morir prendidas de los árboles: y las gotas de lluvia brillan, diamantinas, en las arremolinadas plumas de los pájaros, a los rayos de un sol que palidece.

Mi corazón vuela hacia ese desdichado mozo de 19 años, abatido por las balas. Nunca, como hoy, he sentido contra mi pecho el batir de sus alas ansiosas. Y es que pienso en el caudal de amargura que habrá bebido ese desventurado en su última jornada terrena, al ver que ninguno de sus «maestros» los jefes revolucionarios, estaba cerca de él, confortándole en su pena; paladeando la muerte en su compañía; tendiéndole una mano en el paso tremendo, cuando las burlas cesan y hay que encararse, en espantosa soledad, con el misterio de lo infinito. Algunos de sus malos consejeros se hallan en París, bien rubicundos los mofletes, y la panza repleta y sonora; otros, andan politequeando de tapadillo por los pasillos del Congreso, sobre sí vuelven o no a la Casona, donde los llama el halagüeño retintín de las dietas; y alguno que otro «líder», todavía tiembla, escondido, en las profundidades de una cuba; o se estremece metido en un rollo de esteras polvorientas.

Y usted, Matilde de la Torre, como diputado por Asturias, y como mujer, ¿por qué no pidió que le dejaran ver y consolar a ese muchacho infeliz antes de ser muerto? ¿No le dió su voto y puso por usted el pecho? ¡Lo merecía» ¿No han sentido sus labios, que le predicaron la revuelta, una sed viva de besarle en el rostro? Yo sí la he sentido desde mi rincón; y eso que no le llevé, como ustedes, a la perdición y al abandono.

¿Quién encontraste a tu lado al punto de morir, José Naredo? Sí; respóndome, siquiera sea con un suspiro, sombra doliente... ¡Encontraste al «frailazo» que te enseñaron a aborrecer! Allí estaba, junto a ti, con su áspero sayal de capuchino, ceñido por el cíngulo blanco; oíste, en tus postrimerías, sonar las cuentas de su rosario; viste brillar, al traspaso de la vida, el resplandor metálico de su crucifijo y la llama de sus ojos piadosos. Cuando todos huyeron de ti, frente al suplicio, como si fueses araña que da frío, el buen «frailazo» no te faltó; fué, acaso, el mismo a quien perseguiste por las calles, y contra quien levantaste, engañado, el puño. Allí estaba para enjugar el sudor de tu angustia; y para llevar a tu madre, en su hábito, por tu congoja húmeda, los cristales de tus lágrimas de arrepentimiento. Tú caíste, ya, malhadado mozo. En cambio tus jefes serán fusilados.. ¡en efigie! acaso. Su persona quedará, probablemente, a salvo, pues todos ellos tienen cara de morir en sus camas; y, además, cuentan con amigos que se lo facilitan.

¿Verdad que miraste al «frailazo» con cariño antes de caer? Y a sus rezos latinos, dulces como canción de cuna, debiste contestar con una voz suave y dolorosa, como el sonido del viento que gime entre las ramas: «¡Padre! ¡Padre!» ¡Ay! tus «camaradas» ¡cuán lejos estaban! Si alguno va a arrodillarse ahora sobre la removida tierra de tu tumba, será él, también, el «frailazo»; y sus barbas de capuchino se inclinarán sobre tus despojos, como sombra de sauce; mientras sus labios murmurarán, a tu intención, el versículo sublime de uno de los salmos del Oficio de Difuntos: «Per diem sol non uret te: neque luna per noctem...»

POLIBIO.

(Del «Diario Montañés», de Santander.)

DERIVACIONES DE LA REVOLUCION

MADRID, diciembre 18. (SE.)—Ha sido jubilado el director de la Sucursal del Banco de España, de esta capital, don Justo A. Amandi.

Y a la Sucursal de Segovia, ha sido trasladado el cajero que fué de la de Oviedo, don Eduardo Taulet.

Pídese una investigación en cuanto al fallo que absolvió al hijo del señor Alcalá Zamora

Por el Juez Especial que entiende en la causa por los sucesos revolucionarios de Barcelona, se ha dispuesto la incautación de los bienes que tengan los exconsejeros

MADRID, diciembre 18. (AP.).—El Diputado monárquico, Barón de Carcer, ha dirigido una carta al Presidente de las Cortes, señor Santiago Alba, pidiéndole detalles acerca del proceso militar seguido por las autoridades de Jaca contra el hijo del Presidente de la República, don Luis Alcalá Zamora, juzgado recientemente por un Consejo de Guerra que lo absolvió de los cargos que se habían formulado contra él.

El Barón de Carcer dice en su carta al Presidente del Congreso, que no existe relación alguna entre la nota oficial que se dió a la prensa el dos de noviembre, anunciando el arresto de Luis Alcalá Zamora, en la que se daba a enteder que había realizado un acto de gravedad, y el fallo del Consejo de Guerra, absolviendo al acusado.

Dice, también, que en vista de que el asunto es de interés general, debe permitirse al Parlamento que practique una investigación sobre ese asunto.

En los círculos políticos se cree que el Barón de Carcer realiza un movimiento puramente político con el objeto de crear una situación desagradable al Presidente de la República.

LA INCAUTACION DE BIENES DE LOS EX-CONSEJEROS DE LA GENERALIDAD

BARCELONA, diciembre 18. (WP.)—Por haber declarado los ex-Consejeros de la Generalidad de Cataluña, que no poseen bienes que puedan ser embargados para atender a las responsabilidades civiles de la causa que se les instruye, el Juez Especial ha dispuesto la incautación de los bienes que les sean encontrados.

DERRUMBE DE UNA PARED EN UNA FABRICA

ALCALA DE HENARES, diciembre 18. (WP.).—Se derrumbó una de las paredes del edificio ocupado por una fábrica de mermeladas en esta ciudad, no registrándose ninguna desgracia personal debido a que las numerosas obreras que se ganan allí el sustento, acababan de abandonarla.

El Gobierno gastará cuanto haga falta para reconstruir la Cámara Santa de Asturias

Líneas generales del plan confeccionado por el ministerio de Instrucción Pública para la reconstrucción de los Centros docentes de dicha región y fondos que requerirá su ejecución

MADRID, diciembre 18. (SE.) En el ministerio de Instrucción pública facilitaron la siguiente nota:

«La reconstrucción de Asturias ha preocupado al Gobierno desde los primeros momentos y en el ministerio de Instrucción Pública hemos acudido sin pérdida de tiempo a remediar los daños realizados. Para unificar la dirección y evitar trámites se ha nombrado a don Antonio Flores, con plenas facultades, jefe de la oficina de Construcción. Los trabajos ya se han empezado a ejecutar brigadas de obreros se ocupan del desescombro y arreglo de solores, varios arquitectos, de planos etc.

El sabio profesor Sr. Gómez Moreno, la primera autoridad que tenemos en España, con el arquitecto señor Ferrán se ocupa de la restauración de la Cámara Santa, sin que el ministerio regatee un céntimo para esta joya artística, admiración del mundo entero.

Para todo este plan de obras se necesita dinero, que el Gobierno pedirá inmediatamente a las Cortes, que seguramente no han de negarlo.

Las líneas generales de este plan son como sigue:

Universidad.—El proyecto de reconstrucción estará terminado antes de finalizar este mes.

El costo aproximado de este edificio será de 1,300.000 pesetas. Para instalación de la Universidad 200 mil pesetas.

Para reconstrucción e instalación del internado del colegio universitario de Recoletas, fundado por le arzobispo Valdés, 200.000 pesetas .

Instituto—Para la construcción del edificio obras subastadas y que ya han comenzado a realizarse 1 millón 400 mil pesetas.)

Para su instalación, 100.000

Escuela de Trabajo, que será utilizada en este período de urgencia por escuelas de Primera Enseñanza, haciendo compatible el horario de una y otra, para obtener el máximo rendimiento del edificio.

Para la terminación del actual edificio y pago del saldo de liquidación que resulte al incautarse el ministerio de Instrucción Pública de él.

Saldo probable de lo construído, pesetas, 200.000.

Para terminar la construcción, 200.000.

Grupos Escolares.—Para auxiliar a los Ayuntamientos de Asturias en el pago de aportaciones para la construcción de sus edificios para escuelas de 2.400.000 pesetas.

Facultad de Ciencias.—Para su construcción, 1.000.000 de pesetas. Para su instalación, 150.000.

Escuela Normal del Magisterio Primario, con escuela graduada anexa. — Para la aportación del 25 por 100 del coste del edificio. 250 mil pesetas.

Empleará el ministerio, del crédito ordinario, 750.000 pesetas.

Instalación de esta Escuela Normal 150.000 pesetas.

Catedral de Oviedo.—Para la reconstrucción, 500.000 pesetas .

Por tanto, para realizar este plan general, se necesita un crédito extraordinario de 4.650.000 pesetas .

Como al mismo tiempo se utilizarán las posibilidades económicas del ministerio en los conceptos que se indican, y suman 4.750.000 pesetas, tendremos el coste total de este plan en 9.400.000 pesetas».

PRO UNIVERSIDAD DE OVIEDO

Con asistencia del subsecretario y de los vocales señores Posada, Sela, Beceña, Traviesas, Sarri, López Cuesta, Artigas, Catalán, Cabrera, Santullano y Morán, ha celebrado una reunión en el ministerio de Instrucción Pública la Asociación de Amigos y Antiguos Alumnos de la Universidad de Oviedo. .. ..

Por el secretario, señor Serrano, se ha dado lectura a la lista de donantes que hasta la fecha han acudido al llamamiento hecho por la comisión para la aportación de libros y cantidades, que son los señores Coronas, Valdemoro, Guerra, Posada, Escosura, Sobredo, Antuna, Luque, alcalde de Madrid, Macorra, González Gutiérrez, Tejera y Pérez Pons.

Entre las entidades que han ofrecido donativos figuran la Sociedad Española de Física y Química, Instituto de Derecho Internacional y la Academia de Legislación y Jurisprudencia.

No padezca más:
Si el mal es del
ESTOMAGO,
hígado, VESICULA,
úlcera gastro-duodenal,
COLITIS o intestinos
BISMAGEN
lo sanará.

Si ha tenido usted fracasos con otros remedios, olvídelos. La salud comienza en la primera cucharadita del polvo "Bismagen". Ensaye usted con un frasco de este maravilloso patente moderno y
bendecirá la hora en que decidió tomarlo.

FORTALEZCASE
TOMANDO EL
Gran Vino Sanson
Pídalo en víveres finos, bodegas y bars.
¡CUIDADO CON LAS IMITACIONES!

M.E.C.D. 2016

¿Le Arde la Piel?
Apliquese Absorbine, Jr. que refresca y previene inflamaciones—mejora los barrillos, ampollas, eczema y picaduras de insector. Acaba con el ardor.
alivio pronto y seguro
2as
Absorbine Jr.

Se encuentra en La Habana Tony Domínguez, nuevo rival de Ara

EL PARTIDO ESTELAR DE ESTA NOCHE EN EL JAI-ALAI SERA INTERESANTE

SPORTS DIARIO DE LA MARINA SPORTS
PAGINA CATORCE LA HABANA, MIERCOLES, 19 DE DICIEMBRE DE 1934 AÑO CII

DESDE EL BULL PEN

Vuelven a mencionarse numerosos cambios de jugadores entre los clubs de las Grandes Ligas sin que se obtenga una transacción práctica

Por GALI

Después de haber anunciado que Sammy Byrd, outfielder sustituto del Bambino ,estaba en el mercado, los New York Yankees han recibido dos ofertas tentadoras de clubs de la Liga Nacional... Los Piratas desean obtenerle, aunque no parecen muy dispuestos a pagar los $25,000 que ha puesto Eddie Barrow de precio a sus servicios, y los Dodgers de Brooklyn se han interesado también... Traynor quiere a Byrd por una razón muy sencilla... Desde hace tiempo tiene idea de cambiar a Lloyd Waner y Earl Grace a los Phillies por el catcher Al Todd, y no quiere llevar a cabo la transacción sin antes haber adquirido a Byrd, que sería instalado inmediatamente en el jardín central... Harold, además, está ansioso de poseer un outfielder que sea bateador derecho, y esto es algo muy difícil, como el propio Memphis Bill Terry puede atestiguar... Terry, Stengel, Traynor y otros managers de las Grandes Ligas están locos buscando outfielders derechos, pero, la «sequía» es grande en las Mayores... Terry ha estado dos veces a punto de hacerse del veterano Kiki Cuyler, pero cuando el asunto ha llegado a su clímax, Charley Grim ha insistido en tomar a Hal Schumacher en el cambio y la operación ha fracasado.

•

Cuando vimos a Byrd en acción, allá por 1931, nos pareció un excelente jardinero y un muchacho de condiciones que podía triunfar en el Big Show, pero, la realidad es que en los Yankees no ha tenido nunca un debido chance y por esto ha ido perdiendo facultades... Ben Paschal, que fué una vez outfielder del New York, reclamó su envío a las menores por entender que aunque era muy sabroso cobrar cheques de serie mundial con el New York, el pasar todo el tiempo en el banco mataba sus condiciones como player, y aseguró que prefería ganar un discreto sueldo como jugador en las menores a «pasar todo el tiempo cobrando cheques de serie mundial como suplente»... A Byrd le ha pasado algo por el estilo, y tenemos la seguridad de que se alegrará mucho cuando sepa que ha sido enviado a otro club... Varios clubs de la Liga Americana podrían utilizar a Sammy, pero, por una razón u otro no están interesados en sus servicios... El Detroit quiso tomarle a cambio de Gerald Walker, pero, aparentemente, los Yankees no tienen ningún interés en agregar a este temperamental player a su squad...

El Cincinnati Reds es el único club, como el Pittsburgh, que está interesado en Byrd, y desean tomarle por conducto de los Browns... Esto parecerá extraño, pero, es muy fácil de explicar: Honrsby quiere conseguir a Jimmy Bottomley, primera base del Cincinnati, a fin de cambiar a Irving Burns a los Red Sox, y el Cinci le ha dicho que puede llevarse a Jimmy, siempre y cuando les conceda a Sammy Byrd y Walter Brown, un fuerte pitcher derecho del Newark... Por eso, Honrsby está tratando el asunto con los Yankees, tratando de ofrecerle a George Blaeholder por Byrd y Brown... Pero, los Yankees, aunque desean a Blaeholder, no quieren desprenderse de Brown, a quien se proponen dar chance como «iniciador de desafíos» en la próxima temporada... Brown mejoró mucho este año en la Liga Internacional y parece listo para defenderse libremente en el box... McCarthy quiere darle el puesto de Johnny Allen, por quien pedirán waivers en los últimos días de Diciembre... Jacob Ruppert, presidente y propietario del New York Yanks, quiere ganar otro pennant en 1935 y quiere reforzar el club tanto como sea necesario, pero, los clubs de la Liga Americana no gustan de llevar a cabo transacciones con ellos, y cada vez que McCarthy se interesa por un jugador le piden lo imposible... Marse Joe estaba tras Henie Manush, outfielder del Washington, y Clark Griffith quiere a Benny Chapman y dinero... (algo que mató la operación....) Otras transacciones han fracasado por lo mismo... Todo el mundo quiere debilitar enormente al New York.

Un periódico de Boston dice que los Red Sox desean a Oscar Melillo y a Burns, pero, aclaran que la operación no ha podido llevarse a efecto porque Honrsby pide a Solters, Cooke y $25,000... Honrsby desea a Cooke para enviarlo al Detroit por Walker... Rabbitt Maranville jugará pelota el año que viene... El veterano se ha puesto al habla con Bill McKechnnie y dice estar O. K... Charley Grim, ha anunciado ya, oficialmente, que Freddie Lindstrom, será la tercera base de los Cubs en la próxima temporada... Y Fred parece listo para volver a su antiguo puesto... Don Hurst, primera base de los Cubs, ha sido puesto en el mercado, pero, nadie se ha interesado por sus servicios... Es posible que el Cincinnati le ofrezca un contrato si consiguen vender a Bottomley a la Liga Americana... Larry McPhail, presidente de los Reds, está irritado con los periodistas de New York por haber atacado su proposición de jugar base ball nocturno en la Liga Nacional... Dice que «La Liga Americana se preocupó en los últimos nueve años por dar enorme publicidad a Babe Ruth, y ahora que éste les falla está completamente ciega»... Cuando Memphis Bill Terry alcanzó los servicios de George Davis en una transacción, los Cubs de Chicago habían ofrecido a Babe Herman a los Phillies por el mismo player!... Los altos oficiales del Brooklyn dieron 50,000 pesos a Casey Stengel para que los gastase en uno o dos jugadores de valía, y Casey tiene todavía el dinero en el bolsillo... Nadie quiere venderle a Brooklyn, a menos que no sea una transacción a base de Van Mungo!... Los Piratas han ofrecido un catcher, un pitcher y un outfielder a los Braves de Boston por el outfielder Hal Lee, y McKechnnie no ha podido decidirse todavía.. ¿Tan malos serán los jugadores ofrecidos?

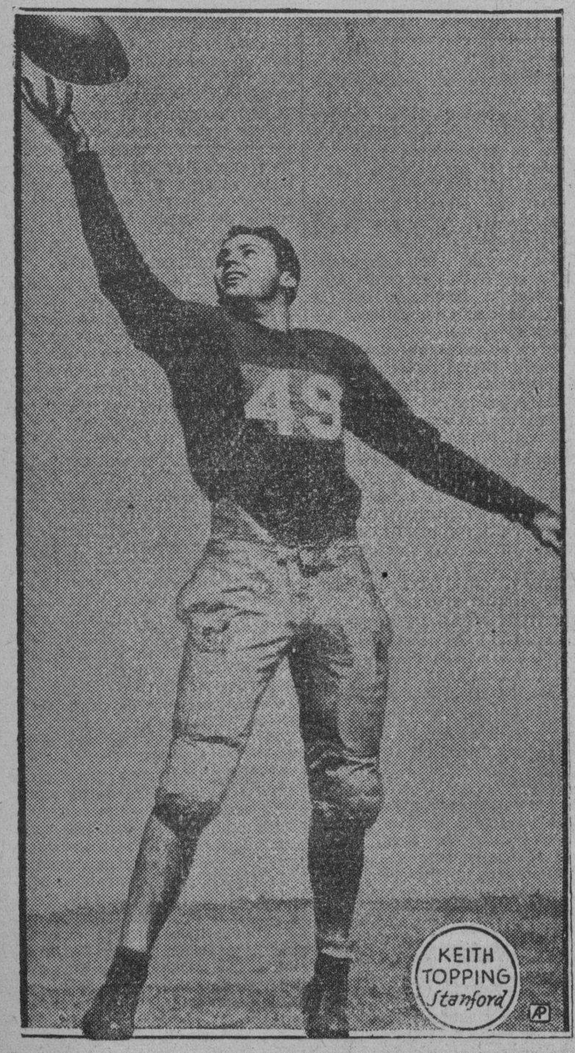

La temporada de foot ball ha pasado ya para los principales colegios americanos, pero todos recuerdan todavía la extraordinaria habilidad de Keith Toppings, estrella de Stanford, que tiene fama de ser uno de los mejores recibidores de forward-passes de los Estados Unidos. Toppings jugará contra Alabama el día primero en Pasadena.

HAN DE OFRECERSE BUENOS PARTIDOS DE DOBLES ESTA NOCHE

La combinación de la YMCA jugará en el segundo partido contra una buena pareja

Vuelven las parejas a la cancha del Deportivo Asturias para ofrecer a los fanáticos su interesante demostración semanal. Y una vez más aparecen los partidos bien combinados, con el resultado de que la afición gozará de una noche movida e interesante.

En el primer choque de la noche por ejemplo, veremos jugar a la combinación de Alvarez y López, del Deportivo Asturias, frente a Adolfo González y Hans Berger, representantes de la Y.M.C.A., que no han perdido un solo encuentro todavía, habiendo derrotado ya a una pareja difícil como la formada por Oti y Blanco.

En el segundo turno jugarán Montalvo y Guerra, del Ferroviario, contra Wilfredo Benítez y Barnetche, del Tennis Goliath, debiendo dar estas combinaciones un partido emocionante. Guerra está jugando mucho en estos días y ha de resultar un rival peligroso para Wilfredo, si le da todo el juego al zaguero.

En el choque final tendremos a Fernández y Aldama, de los Ferreteros, contra Castro y Fernández, del propio club, pudiendo esperarse igualmente una lucha interesante en estas combinaciones debido a la rivalidad existente entre los dos teams.

El viernes se completará el programa de singles, ofreciéndose el siguiente card:

1. Guerra vs. Fernández Molina.
2. Menéndez vs. Adolfo González.
3. José Díaz vs. Wilfredo Benítez.

ESTADO DE LAS PAREJAS

El estado de las parejas en el campeonato de dobles, es:

ESTADO DE LA COMPETENCIA DE DOUBLES

Pareja y Club.	J	G	P	Ave
Castro-Fdez., Fet.	3	3	0	1000
Fdez.-Aldama, Fet.	3	3	0	1000
Gzlez-Berger, YMCA	2	2	0	1000
Montalvo-Guerra Fv.	2	2	0	1000
Barnetche-Btez, Gol.	2	2	0	1000
Vivente-Rguez, Gol.	3	2	1	.667
Alvarez-López, Ast.	2	1	1	.500
Fdez-Fdez, Fet.	3	1	2	.333
Díaz-Ulacia, Gol.	3	1	2	.333
Oti-Blanca, Ast.	3	1	2	.333
Alvarez-Ruiz, Ast.	3	1	2	.333
Buergo-Infante, Fev.	3	3	0	.000E.
Mdez-Rdguez, ADC.	3	0	3	.000E.
Hdez-Mdez, Fev.	3	0	3	.000E.
	38	19	19	

Certifico:

Gerardo Coyula Giralt,
Secretario.

TENNIS

Resultado de los partidos celebrados ayer en opción al trofeo «Sport Girl»

El resultado de los partidos de tennis celebrados ayer tarde en los court del Club Almendares, en opción al campeonato por la Copa Sport Girl, fué:

Lila Camacho derrotó a Celeste Garat con score de 3-6, 6-2, 6-0, terminando el partido en impresionante forma.

Margot Torriente de Rose dispuso de Margarita Madrazo en straight sets con scores de 6-2, 6-1, no teniendo realmente necesidad de esforzarse mucho en el segundo set.

El jueves se enfrentarán Lila Camacho contra Luisa Fernández Moré y Margarita Madrazo contra Celeste Garat.

FIRMO EL PATO GOSLIN POR TRES AÑOS CON LOS TIGRES DEL CLUB DETROIT

DETROIT, Michigan, diciembre 18. (AP) Hoy ha logrado saberse que Leó nGoslin, el Pato, célebre outfielder de los Tigres de Detroit, que se encuentra en el Este, ha firmado contrato por tres años con su club recibiendo un aumento de sueldo que no se ha anunciado oficialmente. Goslin se unió al club en el inicio de la temporada, procedente de los Nats.

SAMMY FULLER EN UN NUEVO BOUT CON AMBERS EL DIA 28

El ganador se enfrentará con el conquistador de Canzoneri para ir después tras Ross

NUEVA YORK, diciembre 18. AP. Ya es cosa decidida por el Madison Square Garden que el próximo día 28 ha de iniciarse en el ring del anfiteatro el concurso de pesos ligeros que ha de encontrar el futuro contrincante de Barney Ross, el campeón.

Ese día se enfrentarán en el número principal del programa, Sammy Fuller y Lou Ambers, quedando elegible el ganador para los semi-finales de la eliminatoria.

El 11 de enero se enfrentarán Frankie Klick y Tony Canzoneri, y el superviviente estará en posición de luchar con el ganador del bout de Fuller y Ambers, para seleccionar después el rival de Barney Ross en el match final, por el título.

Ross, ha declarado que está dispuesto a enfrentarse con el hombre que surja de esa eliminación; pero el único problema que se puede presentar se debe a que Chicago asegura tener la pelea por el título.

DETALLES DE BOX

Hace seis meses, Joe Louis, la nueva sensación de los knock outs en la clase de los pesos completos, ganaba 60 pesos por encuentro... Hace poco, subió al ring para enfrentarse con Lee Ramage y recibió 5,000 pesos... Incidentalmente, esta fué la primera vez en su carrera que Ramage resultó knocked out... El último programa de boxeo que dió el Garden produjo una entrada de $13,580... Jack Dempsey, Jack Sharkey y Maxie Baer, actuarán de referees en un programa caritativo que se ofrecerá el próximo día 21 en Boston... Tres clubs tienen licencia en Boston para ofrecer matches de boxeo en la ciudad y sólo uno brinda programas a la semana... Los otros dos están en receso por falta de parroquianos... El come back de Sammy Fuller es lo más interesante que se recuerda en el ring... Conrado Conde, boxeador cubano, celebrará pronto una pelea con Joe Monte... Han ofrecido a Vince Dundee, ex campeón mundial de los pesos middles, una pelea con Paul Pirrone, en Filadelfia... Eddie Ran peleará con Harry Devine en Boston... Jack Peterson quiere 25 mil pesos por una pelea con Bob Olin, en el Garden...

SUSCRIBASE Y ANUNCIESE EN EL «DIARIO DE LA MARINA»

AUNQUE PAREZCA MENTIRA... Por BOB

Eddie Henningsen pitcher del Creighton High School, de Omaha, logró trabajar en dos matches de cero hits, cero carreras en una misma semana.

Walter Marty, un atleta intercolegial, saltó 6 pies 4 pulgadas de altura en los eventos celebrados este año en Fresno, California, logrando una marca que no ha podido ser igualada todavía entre los de su clase.

Eldwyn Dees, de 17 años y atleta del Lorraine High School, rompió el record mundial en el lanzamiento del shot put de 12 libras, enviando la bala a 57 pies, 11 pulgadas!

Tony Domínguez, el Guajiro Camagüeyano, llegó ayer de la Florida y esta tarde se entrenará en el ring de la "Arena Cristal"

El campeón de los middle-weight cubanos luce estar en forma de batir al español Igancio Ara, pero la estrella de «Pincho» Gutiérrez se prepara alegre y confiado en la victoria

El aguinaldo a los fanáticos ha de ser el programa que el próximo sábado día veinte y dos obsequiarán a la afición pugilística, Pincho y Parga, binomio bien conocido para que tengamos que presentarlo en estas líneas.

El programa a que aludimos nos presenta dos peleas en extremo interesantes para la afición, figurando en la principal de la noche un encuentro marcado a diez asaltos, y en el que han de verse frente a frente, los campeones middle weights de Cuba y España, representados en este caso por Tony Domínguez e Ignacio Ara.

Mucho tiempo hace que no se había podido llegar a llevar a un ring un combate de la calidad del que nos ocupamos, ya que además del positivo valor artístico de cada uno de los combatientes, nos encontramos que los simpatizadores de uno y otro se cuentan por legiones.

DOMINGUEZ LUCE MUY BIEN.

Cumpliendo un deber, asistimos ayer tarde al muelle del Arsenal a recibir al campeón cubano, en donde nos encontramos con un buen número de compañeros así como una gran cantidad de fanáticos admiradores del valiente Guajiro que allí asistieron para darle la bienvenida a su ídolo.

Las condiciones físicas del Guajiro nos parecieron a primera vista magníficas y a juzgar por los recortes de periódicos norte americanos que nos mostró, podemos asegurar a nuestros lectores de que Ignacio Ara, se encuentra ante el más formidable de cuantos adversarios hasta el presente ha tenido en nuestro suelo.

Esta misma tarde ha de comenzar su entrenamiento en la Arena Cristal, y nos ha rogado que hagamos un llamamiento a los fanáticos todos, a fin de que vean por sus propios ojos las verdaderas condiciones en que en la actualidad se encuentra, y que le han valido haberse ganado varios combates en esa meca pugilística que se llama Madison Square Garden.

ARA SE ENTRENA CON FERVOR

Ignacio sabe que tiene ante sí un contrario de verdadera clase para el cual necesita hacer una especial preparación, habiendo para ello contratado los servicios de Antonio Hevia, ligero y estilista middle cubano que mucho le ha de servir para llegar a las condiciones que un bout de la calidad del que se le avecina se merece. Ayer tarde Ara trabajó dos rounds de guantes con Castor Fernández y otros dos con el ex-pouilain de Basarrate, habiendo demostrado que ha mejorado mucho de forma en comparación a sus últimos días de training para su bout contra Tenorio Yo mismo he pedido este combate sé que el campeón de Cuba es muy bueno y que está en muy buenas condiciones, y como quiero demostrar que Ignacio Ara, sigue siendo el mismo de hace tres años, me presentaré el próximo sábado en las mejores condiciones de mi vida, nos dijo ayer tarde el manico.

SEMI FINAL MUY CALIENTE.

Todos aquellos que conocen el valor a toda prueba que siempre han hecho en todos sus combates, Baby Face Quintana y Castor Fernández tendrán que convenir con nosotros en que este bout ha de resultar emocionante desde que suene el primer campanazo hasta que por cualquiera de las causas haya de ser suspendido.

Baby Face Quintana es un verdadero ídolo entre nuestra afición y vá a este encuentro dispuesto a consagrarse de nuevo ante una buena muchedumbre con el solo fin de conseguir un combate revancha con Sixto Morales en opción al Campeonato ligero de Cuba.

De Castor poco es lo que podemos decir, el valiente asturiano siempre ha sabido lucirse ante contrarios de cartel, y en esta ocasión en la que la colonia hispana ha de estar dignamente representada, él espera alcanzar un buen y resonante triunfo.

MAGNIFICO PROGRAMA

A pesar de que solamente las dos peleas de las que ya nos hemos ocupado bastan por sí solas para llenar hasta los topes la cómoda Arena de la calle de Infanta, Pincho y Parga están preparando un programa estupendo, en el que como aguinaldo al fanático han de tomar parte las más destacadas estrellas de nuestro pugilismo local.

MAÑANA, JUEVES, EN "MIRAMAR GARDEN" LUCHAS PANCRACIO

Los luchadores cubanos ofrecerán interesantes bouts a los aficionados

Los atletas que se han distinguido grandemente en una fase cualquiera de los deportes, cuentan siempre con una legión interminable de adeptos; pero cuando esos atletas se mantienen insensibles a la obra devastadora del tiempo y pese a sus años realizan perfomances y demostraciones superiores a las de la juventud que lo sigue, entonces se transforman en ídolos nacionales y son admirados por todos. Ese es el caso de Benjamín González, el viejo León Hispano, que mantiene un duelo interminable con los años y no contento con ello, ha firmado para celebrar una batalla más, frente a un adversario que lo aventaja en agilidad y fuerza, en juventud y ambición: Gerald Iron joven profesor de cultura física, que mantiene el propósito de vencer a Benjamín con mayor destreza y en menor tiempo que lo realizara el titulado Campeón sirio Edmond Zenie.

LA GRAN BATALLA DE MAÑANA

Este combate tiene todas las características de los duelos medievales. Casi podemos afirmar que Benjamín González y Gerald Iron, nos trasladarán por medio de la imaginación a la Grecia de Pericles, cuando los viejos luchadores del Pancracio, Campeones de cien combates, no querían concederles el derecho a los jóvenes que urgían, Benjamín González permanece asido a su gloria de viejo león invencible con el mismo denuedo y la misma fe que lo hizo sobresalir en estas lides, veinte años atrás... Pero en Benjamín González tendremos la vergüenza personificada, la dignidad hecha hombre, el atleta honrado que prefiere morir sobre el escenario de sus luchas antes de entrar en un arreglo vergonzoso.

ABRAHAM WARDA VS. KIVIKAN FIGUERAS

Otra gran batalla se llevará a cabo en el tercer star bout de la noche, cuando Abraham Warda, el formidable Campeón sirio se bata contra Kivikán Figueras, el sensacional Campeón semi completo de Cuba.

Stéfao Ferris, consagrado Campeón griego, se enfrentará en el segundo star bout de la noche, contra Oscar Aguilera, la nueva estrella cubana, que parece destinada a grandes victorias, Jesús Rodríguez y Tony Barrena, combaten en bout inicial.

NO SE SABE AUN DONDE SE EFECTUARA LA PELEA DE M. SCHMELING Y STEVE HAMAS

BERLIN, diciembre 18.— (AP)— Walter Rotherberg, promotor alemán que ha firmado a Fax Schmeling, excampeón mundial de los pesos completos y Eteve Hamas para una pelea a doce rounds ha declarado hoy que todavía no se ha fijado ni el lugar, ni el día en que tendrá lugar.

Se supone, empero, que el encuentro se efectuará por marzo u abril, en Hamburgo o Berlín, dependiendo ésto de la situación económica y del interés que el choque desuierte.

La prensa alemana ha ponderado hoy mucho a Hamas, diciendo que «es el único heavy weight americano que ha cumplido su promesa de pelear con Sshmeling en Alemania».

Otra estrella de la última temporada de foot ball americano es Jack Benyon, de Illinois, que logró burlar a todos los ends enemigos, haciendo perfectamente sus pases a los compañeros en los games. Benyon alcanzó este año las mejores ganancias en el gridirón.

EL COMITE OLIMPICO ALEMAN TIENE MUCHO INTERES EN OFRECER CHOQUES DE FUTBOL DURANTE LAS COMPETENCIAS DE 1936

Aprovecha la aprobación que ha dado la FIFA al ingreso de los equipos en las Olimpiadas, para invitarle a los Juegos. Parece tomar interés la preparación de las Olimpiadas de 1936

BERLIN, diciembre 18.— En la sesión celebrada el diez y siete de noviembre por el Comité ejecutivo de la FIFA resolvióse permitir y recomendar a las asociaciones nacionales afiliadas la asistencia al torneo olímpico de futbol. La Federación de Futbol alemana celebra muy de veras esta resolución, tanto más cuanto que la recomendación del Comité asegura definitivamente la participación del futbol en la grandiosa manifestación del deporte en los Juegos Olímpicos que se celebrarán en Berlín en 1936. La Federación de Futbol alemana ruega todas las sociedades de futbol afiliadas a la FIFA se sirvan seguir la recomendación de esta y aceptar la invitación del Comité Olímpico alemán La Federación procurará secunaar eficazmente los esfuerzos del Comité preparatorio de la FIFA para dar al torneo de futbol el marco que reclama la importancia de los Juegos Olímpicos. Uno de sus primeros actos será brindar la más sincera hospitalidad a sus huéspedes para afianzar y justificar las numerosas pruebas de buena amistad e inteligencia que reinan entre las otras asociaciones nacionales y la Federación de Futbol alemana. Este torneo encontrará un entusiasta eco en toda Alemania, en la que hay 15,000 sociedades y asociaciones que se dedican al cultivo de este deporte, dando así al deporte universal futbol en los Juegos Olímpicos de 1936 la importancia que merece como deporte popular universal.

(fdo) F. LINNEMANN, Presidente de la Federación de Futbol Alemana.

CARRERA DE ANTORCHAS OLIMPICA

Después de haberlo hecho los Comités Olímpicos Nacionales de Checoeslovaquia, Bulgaria, y Hungría han contestado ahora también los Comités Nacionales de Austria, Grecia y Yugoeslava declarándose dispuestos a ejecutar la parte que a ellos les corresponda en la proyectada carrera de antorchas por relevos Olimpia-Berlín con motivo de la inauguración en Berlín de los Juegos Olímpicos de 1936. Las seis naciones, fuera de Alemania, están pues, dispuestas a prestar su concurso. Hasta marzo de 1935 los Comités Nacionales respectivos habrán dado a conocer su opinión sobre el plan alemán de itinerario y distribución de los relevos y propuesto aquellas modificaciones que estimen aconsejables. Todos los elementos interesados en la ejecución de la carrera de antorchas olímpica trabajan con entusiasmo al objeto de lograr que sea un éxito la realización de dicho proyecto.

SE HAN PEDIDO PASES PARA EL ESTADIO CLIMPICO POR VALOR DE 20000 MARCOS.

A principios de noviembre trajeron los periódicos la noticia de que la venta preliminar de los billetes de entrada para los Juegos Olímpicos de 1936 se iniciaría el primero de enero de 1935 con la venta del Pase de la Olimpiada. Una semana después de publicada esta noticia había en poder de la oficina encargada de la venta de los billetes varios cientos de cartas solicitando un billete y, lo que es más interesante aún, una cantidad de cerca de 12.000 marcos en efectivo o cheques para el pago de los mismos, cantidad que entretanto ha llegado a veinte mil marcos.

Estos pedidos revelan una serie de equivocaciones que procuraremos aclarar a continuación. El Pasé Olímpico es la única clase debillete de entrada que puede pedirse a partir del 1 de enero de 1933. Este pase da derecho a asistir a todas las organizaciones que se celebren en el Estadio de la Olimpiada del 1 al 16 de agosto de 1936, o sean las fiestas de inauguración y clausura, festivales, ocho días de atletismo penúltima y última vuelta de futbol y pelota, día final de equitación y demostraciones. No da derecho en cambio, a asistir a los torneos de natación, boxeo, esgrima, remo y demás deportes que se celebren fuera del Estadio. Billetes válidos para una sola clase de deporte no los habrá antes del día primero de julio de 1935, y billetes individuales se venderán en la fecha que se dará a conocer posteriormente. Este Pase Olímpico se dará únicamente para asientos y en tres clases que costarán Mcs. 100. la primera plaza, 60 la segunda y 40 la tercera. El precio de billetes para padres de familia numerosa o para socios de determinadas asociaciones, etc. no podrá ser reducido en modo alguno. Todas las plazas están numeradas. El pase no llevará el nombre de la persona que lo ha adquirido y podrá transferirse a otras sin ninguna formalidad, de manera que un pase puede ser utilizado por varias personas, pero no al mismo tiempo. Se atenderán en lo posible los deseos manifestados en cuanto a la situación de la localidad deseada.

El número del cheque postal de la Oficina encargada de expender los billetes es 115 106.

LA SOCIEDAD GIMNASTICA SUECA EN BERLIN 1936 CON 2000 GIMNASTAS

La Sociedad Gimnástica sueca (Svenska Gymnastik-forbunder) resolvió hace poco en su junta anual en virtud de las negociaciones celebradas anteriormente, con el Comité Organizador para la Olimpiada de Berlín en 1936, enviar a los Juegos Olímpicos un equipo masculino y otro femenino, quienes se presentarán probablemente el ocho de agosto por la tarde en el Estadio de la Olimpiada para tomar parte en [illegible] si no hay dificultades en el alojamiento de los gimnastas. Cada uno de los equipos mencionados constará de mil personas, escogidas de entre las asociaciones gimnásticas de todo el país tras las pruebas y concursos de rigor. Los gimnastas suecos, tanto hombres como mujeres, serán alojados probablemente en Doberitz, en las inmediaciones de la Aldea Olímpica, donde se acomodarán y alimentaran con toda sencillez. El plan de la Sociedad gimnástica sueca es seguramente digno de todo elogio y admiración. La tarea que se ha impuesto es, en verdad, poderosa; nunca nación alguna había enviado tan enorme número de deportistas a los Juegos Olímpicos celebrados en otra como se va a hacer en este caso. ¡He aquí una movilización general para la idea olímpica que seguramente no dejará de producir gran impresión en otros países.

Dos nuevas aceptaciones:

IRLANDA

Con Irlanda, cuya aceptación acaba de ser comunicada por el secretario del Comité Olímpico Irlandés Capitán H. J. Cannon, ingresa en el comicio de las naciones olímpicas un país cuyos hijos han conquistado de antiguo gloriosos laureles en las luchas deportivas. Los irlandeses son, aparte los griegos, la única nación de Europa que puede vanagloriarse de haber celebrado ya en el segundo milenio anterior a nuestra era fiestas populares en las cuales los ejercicios y campeonatos atléticos se mezclaban a las ceremonias de carácter religioso. Estos juegos, llamados de la reina Hailte, se extinguieron con el advenimiento del cristianismo, pero no por ello desaparecieron las aptitudes atléticas de la raza céltica, en la cual se armonizan el vigor campesino con un fino sistema nervioso que es fuente de vivacidad y de inteligencia. Así se explica que Irlanda cuente con deportes propios, que sólo en su suelo se practican, como el «hurling», juego análogo al hockey, pero más rudo y más rápido. En el año 1695 el Parlamento irlandés se sintió obligado a dictar una ley amenazando con severos castigos a quienes jugaran al foot ball a al «hurling», el día del señor. Con el renacimiento moderno del atletismo ligero los irlandeses se han especializado en los ejercicios de lanzamientos (field events), 31 gran adelanto de los norteamericanos en esos mismos ejercicios atléticos es debido en gran parte al ejemplo estimulante de un equipo de atlético y de foot ball irlandés que visitó los 9stados Unidos en 1888 y al cual se dió el nombre de «invasión irlandesa». Sucesivamente surgió en Irlanda una serie de atletas de primer orden, como el corredor Tommy Conneff, que en la última década del pasado siglo batió todos los records en las distancias de tres cuartos de milla a 5 millas, y cuyo record de la milla solo logró ser batido por Nurmi Notable fué también el saltador de longitud Peter O-Connor, cuyo record de 7.61 metro perduró durante 25 años y no fué batido hasta la Olimpiada de París en 1924. Tom Kiely fué uno de los mejores atletas «al round» que el mundo deportivo ha conocido: en los campeonatos atléticos ingleses de 1892 ganó siete pruebas y prosiguió su carrera de triunfos hasta 1906, cuando ganó el decathlon en Madison Equare Nueva York. No sería difícil prolongar esta lista con el boxeo. Y resulta arduo averiguar otros nombres ilustres, sobre todo en exactamente la aportación de Irlanda al atletismo de aquellos tiempos, dado que el país solo figura como estado independiente en el sport desde hace apenas 15 años. En esta nueva época descuella el nombre del joven médico alienista O-Callaghan, que por primera vez en la historia olímpica consiguió ganar la misma prueba —lanzamiento del martillo— en dos Olimpiadas seguidas. A pesar de ser un hombre de «gran peso», sus aptitudes para el decathlon le permitieron tomar asimismo parte en esa prueba cuando la Olimpiada de Amsterdam. No meno universal en sus aptitudes es R. M. N Tisdall, que en los Angeles ganó la carrera de vallas de cuatrocientos metros y se hubiera colocado seguramente en un lugar mejor que el séptimo en la prueba de decathlon de no haber tenido la mala suerte de lesionarse. Las disposiciones físico nerviosas de los irlandeses, que tanto les favorecen para el decathlon, hacen de ellos también excelentes boxeadores. Los boxeadores amateurs irlandeses, sobre todo los del cuerpo de policía, han puesto a prueba su valor en innumerables combates con representantes de todos los países de Europa y, también al medir sus fuerzas con los norteamericanos. La Federación Irlandesa de Boxeo ha decidido va por su parte mandar a los Juegos de Berlín un equipo completo en el que estén representadas todas las categorías. Los equipos de las demás naciones encontrarán en él seguramente adversarios difíciles de vencer.

Y... MONACO

Aun cuando el Principado de Mónaco hasta la fecha no haya inscrito su nombre entre los países vencedores en la Olimpiada, está siempre seguro de conseguir un record: es el más pequeño de los países independientes que en los Juegos Olímpicos toma parte La escasa superficie de ese país, situado en los Alpes Marítimos, crea para él una dificultad que sólo conocen las grandes ciudades: la de encontrar terrenos aptos para instalar en ellos los campos de deporte. Los jugadores de tennis son los que mayor suerte tienen en Mónaco. Pero a pesar de ello las monegascas mandaron una importante representación a Amsterdan en 1928 y tomaron parte en las pruebas de saltos de longitud, decathlon, canoas de cuatro remos con timonel, regatas da vela y concursos artísticos En los Juegos Olímpicos de Los Angeles, Mónaco restringió la participación a los concursos artísticos. Según comunica el Presidente del Comité Olímpico de Mónaco, M. Noghes, la participación en los Juegos de Berlín 1936 ha sido decidida por unanimidad y es de esperar que el equipo monegasca no sea menos importante que el mandado a los Juegos de Amsterdan.

M.E.C.D. 2016

Adolfo Luque, pitcheará mañana, Jueves, contra el "Marianao"

EMPATO EL FIVE DEL INSTITUTO EDISON CON EL ESTRELLA EN BASKET

SPORTS DIARIO DE LA MARINA SPORTS

AÑO CII LA HABANA, MIERCOLES, 19 DE DICIEMBRE DE 1934 PAGINA QUINCE

El Marianao puede reaccionar en estos días, para ofrecer bonitos juegos, bien apoyado por sus dos nuevos lanzadores

Joseito Rodríguez, que estaba un tanto descorazonado, luce ahora más optimista. Tomás de la Cruz y Jiménez han de darle colorido al pitching staff, en unión de Valiente y Martínez. Puede repetirse la historia

EN 1923 VINIERON DE ATRAS Y GANARON

(POR DOMINO)

Desilusionado y prácticamente desorientado hace una semana Joe Rodríguez, veterano manager de los «Carmelitas» del club Marianao es ahora el hombre más alegre del mundo.

«Joe» no se ha sacado la lotería, ni tiene interés en el «sweepstake» de Irlanda. Tampoco le han nombrado ministro de Cuba en Viena, la ciudad de los vals, pero, aun así su entusiasmo está justificado. Sus muchachos parecen haber despertado del enorme letargo en que se encontraban sumergidos y lucen ahora en linda disposición para dar una buena batalla por el pennant.

FALTABAN PITCHERS

Todo el mundo y su Tío, aún los fanáticos más incrédulos, sostenían la opinión de que el Marianao poseía un gran conjunto, solo que trabajaba con un pitching staff que no valía dos centavos. El mejor hombre era Pancho Martínez, el llamado «Cayuco» y se veía claramente que sus lanzamientos no tenían «nada interesante» para engañar a los mismos bateadores durante una larga temporada.

«Martínez es un pitcher bueno para dos o tres juegos»—decían los fanáticos». Pero, tan pronto le descubran sus lanzamientos tendrá que claudicar cayendo del grupo de los que inician desafíos».

Y el juicio, que parecía atrevido, ha podido comprobarse que estaba basado en la realidad, pues las últimas apariciones del joven hurler fueron saludadas con impresionantes batting rallies por las baterías enemigas.

La novena estaba falta de buenos lanzadores y sin ellos, el team no podía ganar

CHIQUITICO, TOMAS Y VALIENTE

Tres muchachos últimamente agregados al conjunto parecen, dar ahora nueva vida a la novena, y son numerosos a creer que con éstos tres pitchers como «starters» y Martínez y Silvio García como suplentes, el team podrá presentar batalla de igual a igual a los Rojos del Habana y a los azules del Almendares, que están admirablemente fortificados en esos departamentos.

Tomás de la Cruz, que aunque debutó el domingo es ya el «number one» y hombre de confianza de Joseito, es un lanzador de empuje y de enormes recursos, que podrá ser una de las figuras más destacadas del presente campeonato. Chiquitico Jiménez, cuyo debut dejó agradable impresión entre los fans, es otro pitcher de bastante seguridad que puede producir algunas victorias si se combina con un compañero de relevo. Y Valiente, la última adquisición, trae bonita reputación de los «sand lots» y parece bueno para ganar algunos desafíos si recibe eficiente support.

DEBEN JUGAR MEJOR AHORA

Teniendo estos tres pitchers que lo pasen y que amarren corto a los bats men rivales en los momentos precisos, los Marianenses no tienen porqué preocuparse en sus futuras salidas, y como nadie puede negar que el equipo posee la mejor batería del campeonato, cabe suponer que su chance de triunfo será siempre de 10 a 1 en cada game.

¿Quién duda que el Marianao tiene una soberbia batería en su line up? ¿Acaso no son grandes hitters el Mulo Morales, Mirabal, Pedro Díaz, los hermanos García y Etchegoyen? Cierto que últimamente han estado dormidos dando la sensación de un squad sin espíritu de batalla, pero, hay que ponerse en el lugar de los muchachos para que todos puedan darse cuenta de lo que les pasaba. ¡Pocos jugadores de baseball se mantienen enteros y con gran espíritu en medio de un slump desesperante!

El Marianao pasó por ocho derrotas consecutivas— una racha muy difícil de mejorar en el presente campeonato— y la realidad es, si ustedes examinan bien cada juego celebrado, que la mala suerte les persiguió implacablemente, haciéndoles perder desafíos que con algunos «breaks» hubiesen caído fácilmente en las columnas de sus victorias.

Basta recordar aquel memorable game en que el Cayuco Martínez tuvo al Almendares sin hits durante seis entradas ,para perder después frente a Luque con score de 1 x 0 para darse cuenta de la mala suerte que ha perseguido al Marianao.

En muchas de sus salidas los errores cristalizaban en los momentos más precisos, y en más de tres games sus pitchers abrieron permitiendo rallies de 4 y 5 carreras en el primer inning, para componerse después, cuando era demasiado tarde.

ESTO ES BASEBALL PERO....

Esto es baseball, desde luego, pero, nadie puede negarnos que el Marianao trabajó con el santo de espalda todo el tiempo recibiendo los golpes más certeros que se recuerdan en una campaña profesional.

Ahora que todo ha pasado, ahora que los muchachos han saboreado otra vez el placer de la victoria, Joseito ha vuelto a recuperar su buen humor, y cualquiera puede verle alegre y confiado, convencido de que «los días malos» como la depresión, han quedado perfectamente detrás.

No estamos en New York, ni en Filadelfia, pero si pudiera, Joseito sería de los primeros en cantar que «los happy days are here again» para demostrar a sus muchachos que hay que olvidar lo pasado y disponerse a jugar buena pelota en el porvenir.

Los juegos celebrados están perfectamente registrados. Ahora hay que pensar en los que faltan que pueden caer lindamente en la casilla de victorias si la novena juega baseball con verdadero entusiasmo y muy especialmente, sin olvidar que a pesar de esas ocho derrotas consecutivas el team está muy lejos de haber sido descartado del pennant.

VENDRAN DE ATRAS...

En la season de 1923, un team representativo de Marianao vino de atrás para acabar con el Habana y el Almendares para capturar el campeonato. Un hombre solo realizó esa proeza, guiando admirablemente a los Marianenses en sus salidas al field. Ese hombre era Lucas Boada, que nadie sabe por donde se encuentra en la actualidad.

Entonces, como ahora, el Marianao se vió en los más profundo del sótano. Entonces, como ahora, el club era dirigido por un manager jugador y había formado su line up con los hombres que Luque y Miguel Angel habían descartado.

José María Fernández desempeñaba el back stop; Parpetti trabajaba en la inicial: Terán era la segunda, Cueto la tercera y Chacón el short stop. Los jardines estaban en manos de Ramírez, Merito Acosta y Crespo y el pitching staff lo formaba un solo hombre: Lucas Boada, que ganaba con solo pararse en el box.

Este team no era gran cosa si se comparaba con los «trabucos» que poseían Miguel Angel y Luque, y sin embargo, ganó dejando en todos un recuerdo imborrable.

Una sola cosa hizo subir al Marianao, conduciéndole desde el último lugar hasta el champion. Ello fué el entusiasmo de sus players, que no se dieron por vencidos en ningún instante, y batallaron arduamente hasta el final de la season.

PUEDE REPETIRSE LA HISTORIA

Han pasado algunos años. Estamos en 1934, y la decoración es distinta. Ya no se juega en Almendares Park, ni el uniforme de los muchachos es blanqui-negro, pero la historia puede repetirse quizás con mucha más facilidad que en aquella memorable ocasión.

Joseito Rodríguez tiene hoy día una gran novena en el Marianao. Hombres de verdadero punch en cada posición y tiene tres pitchers eficientes y dos «reliefs» de consideración, que bien guiados pueden proporcionar muchas victorias. Todo lo que la novena necesita es un poco más de unión, más deseo de triunfo por parte de los players, y sobre todo, una seguridad absoluta de que ni el Habana, ni el Almendares por muchas cosas que hagan en estos días, tienen asegurado el pendón.

CHIQUITICO JIMENEZ, uno de los pitchers que puede ayudar al Marianao en su afán de colocarse otra vez en la lucha por el pennant.

JOSEITO RODRIGUEZ, manager de los Carmelitas del Marianao, que tiene firme esperanza en el come back de su team tras el impresionante triunfo del domingo.

Amateur Aces

—Una entrevista lógica.
—Sobre temas Olímpicos.
—Declaraciones de Moenck.

(Por DAN)

Con la excitación que había ayer en el ambiente amateur, con motivo de las distintas noticias que fueron dadas el lunes a la publicidad en las oficinas del Comité Olímpico por el «chairman» Miguel Angel Moenck, vuestro repórter estaba realmente intrigado, y deseando beber en la mejor fuente para no padecer de sequía en el momento, acudió presuroso donde el prolongado ingeniero, para conocer algo de actualidad, sobre el sector.... la entrevista cristalizó y se desarrolló en esta forma:

HORA: 12.45 p.m.

LUGAR: Oficina particular del Ing. Moenck.

AMBIENTE: Completamente Olímpico.

PERSONAJES: Ingenieros Miguel Angel Moenck y Rafael de J. Iglesias. Y vuestro repórter.

(Acababan de abandonar las oficinas el coach de basket ball, Joe Rodríguez Knight, que acudió a tratar de los problemas de su equipo, y Ruperto Notario, que estaba interesado en «números».

* * *

Vuestro repórter hace las preguntas. El Ingeniero Moenck las contesta. Y Rafael de J. Iglesias juega con la cadena de su reloj.

¿..............?

«Repito una vez más que el Comité Olímpico no ha designado todavía ningún team oficial hasta ahora, y que no hará nada en ese sentido hasta el próximo mes de Febrero. Ningún atleta ha clasificado todavía. Y cuando llegue el momento, el Comité escojerá siempre los mejores de cada competencia.»

¿..............?

«El team masculino será designado oficialmente después del campeonato senior de basket ball. Y si durante esa competencia surjen hombres mejores que los que están practicando actualmente, serán agregados al squad».

¿..............?

«No importa que el campeonato senior finalice a mediados de Febrero. El coach Olímpico podrá escojer a los players que le hagan falta a la semana de iniciarse la competencia, y estos hombres tendrán que practicar con el team Olímpico dos veces o la semana».

¿..............?

«Aunque el team Olímpico se inscriba con el nombre del Atlético en el campeonato senior, seguirá celebrando sus prácticas Olímpicas, y esos días tendrá que dedicarse por entero a ensayar con los hombres del squad que irá a El Salvador».

(Miguel Angel Moenck es quien contesta las preguntas).

* * *

¿..............?

«Las eliminaciones de natación no podrán efectuarse hasta Enero, pero, en esto ocurrirá como en todos los equipos. Nadie estará seguro hasta el momento de embarcar.»

¿..............?

«Los boxeadores deben continuar su preparación, hasta que recibamos noticias definitivas sobre la supresión de las competencias Olímpicas. Estamos haciendo gestiones para celebrar los bouts de boxeo en Guatemala, pero, para esto hace falta el apoyo de México Y, no sabemos que opinarán los chamacos del asunto».

¿..............?

«Todos los contratos de los mentores Olímpicos serán renovados en Enero. Entonces estudiaremos detenidamente lo que ha hecho cada uno, y se harán los nuevos nombramientos rebajándose el sueldo a unos y firmándose a otros.»

¿..............?

«No sé qué se acordará en «ese sentido!»

(El repórter había preguntado si el contrato de Cappy Campuzano sería renovado, y, de acuerdo con la respuesta, cada cual puede fabricar su propia contestación.

* * *

¿..............?

«El problema del basket femenino nos ha dado ya más de un dolor de cabeza, pero, tenemos a impresión de que lo hemos resuelto perfectamente. Distintos nombres fueron considerados antes de caer definitivamente en Bericiartu, y ninguno pudo ser aceptado debido a que unos pedían mucho sueldo y otros no aceptaban. El Comité considera, además, que Bericiartu conoce mucho de basket y que es un excelente constructor de equipos».

¿..............?

«El Comité Olímpico no sabía media palabra de la suspensión que tiene Bericiartu en la Asociación Atlética, y cree, realmente, que tratándose de una organización nacional no tiene por qué hacerse eco de esa suspensión».

¿..............?

(Tras nuestra pregunta, el Ingeniero Iglesias, que peina un blanco lunar de canas en forma característica, entró en acción, haciéndose cargo de la respuesta).

«Yo mismo hablé con el secretario Ruiz, de la Asociación Atlética, en las oficinas de la U.A. y me dijo que la Asociación no pondría reparo en el nombramiento de Bericiartu, así como que sus atletas podrían practicar bajo su dirección.»

¿..............?

«El Comité consideró a Livio Morales pero éste se encuentra en Cienfuegos, como inspector de impuestos de alcoholes. Los demás, excepción hecha de Azcárate, Canosa y Campuzano, no servían».

(Tanto Iglesias, como Moenck, tienen la impresión de que Bericiartu no encontrará dificultad para formar el team. Y aseguran que si al final se comprueba que el conjunto no es lo suficientemente satisfactorio, se quedará en la Habana, y Cuba no llevará la presentación en este sport).

¿..............?

«El basket femenino ha dado tantos dolores de cabeza que tengo la firme impresión de que aun no estamos preparados para salir con nuestras feminas a ninguna parte. Hasta que tengamos aquí un sistema de vida como en los Estados Unidos, no podrá arreglarse este asunto con facilidad.»

* * *

¿..............?

«Las tres muchachas previamente señaladas están «sembradas» para formar el team. Bericiartu sólo tiene que buscar ahora las cinco restantes en una eliminación abierta, aclarándose que las muchachas del Liceo de Bejucal no pueden competir».

¿..............?

(Al hacer esta pregunta, el reporter tenía en la mente la primera respuesta del «chairman» del Comité).

«Cierto, pero en este caso...»

¿..............?

«El Comité Olímpico está formado por Iglesias, Luisin Martínez, Aixalá, Carlos Alfonzo y yo, y ninguno ha renunciado hasta ahora».

(Entonces el repórter tenía en la mente, al hacer este pregunta, una interesante reunión que se efectuó el domingo al medio día en el Vedado Tennis, en la cual estuvieron presentes: Porfirio Franca, Rafael de J. Iglesias, Angel Aixalá, Enrique Fernández y el propio Miguel Angel Moenck.

discutiéndose asuntos de sports. FIN.

(Cayó el telón a las dos menos cuarto de la tarde, saliendo los ingenieros y el repórter en el mismo elevador).

SALAZAR ES LIDER EN EL REPARTO DE LOS STRUCK OUTS

Eu cuatro desafíos en que ha trabajado, el joven lanzador ha suministrado 17 ponches

(Por BALLY-HOO)

Una curiosa estadística que hemos compilado del actual campeonato profesional de base ball demuestra que Lázaro Salazar, la estrella del Almendares, no es sólo un gran hitter y un formidable fildeador, sino también un pitcher de empuje que «tiene algo raro en la pelota, que engaña fácilmente a cualquier bateador»».

Aparte de haber ganado las cuatro salidas que ha hecho al centro del diamante en impresionante forma, Salazar ha dejado escapar una serie de strikes, muy mal intencionados todos, que han llegado felizmente a la mascota de Fernández, después de cruzar a velocidad por encima del plate, para «estrucar» a los bateadores. Y 21 hombres han perecido ya por esa vía para dar al modesto atleta el record de strikeouts del presente campeonato.

Rodolfo Fernández, que comenzó por ponchar 11 hombres en un game, es segundo con 18 struck outs en su record, y Gilberto Torres, el nuevo orgullo de Regla, es tercero con 16 en ocho desafíos. Los líders en este departamento son:

STRUCK OUTS REPARTIDOS

	J.	P	B.B.
Salazar, Almendares	4	21	17
R. Fernández, Almendares	7	18	24
Torres, Habana	8	16	10
Miralles, Habana	7	11	22
Martínez, Marianao	8	15	12

Es de notarse que Rodolfo Fernández aparte de ser segundo en el departamento de strikeouts, aparezca de líder regalando bases por bolas, y que Miralles, un picher de mala suerte, sea segundo en ese aspecto.

Debe notarse el corto número de bases por bolas que dá Torres, la estrella del Habana.

LOS MAS PONCHONES

Y, de todos estos ponches repartidos, ¿cuál ha sido el jugador que mayor número de ellos ha tomado? Veamos:

Según los records, J. Abreu, la segunda base del Habana, ha recibido ya 12 ponches en 14 games, lo que le proporciona un promedio muy próximo al struck out por juego. Eddy Gutiérrez, del Habana, es otro que deja escapar el tercer strike y Fermín Guerra, inicialista de los Rojos, es el tercero.

Los de más ponches son:

	J.	P.
Abreu, Habana	14	12
Gutiérrez, Habana	14	8
Guerra, Habana	13	7

LAS BASES POR BOLAS

Los jugadores que mayor número de bases por bolas han recibido son:

	J.	B.
P. Díaz, Marianao	13	11
O. Rodríguez, Marianao ..	13	10
F. Correa, Habana	14	9
L. Salazar, Almendares ..	12	9
J. Abreu, Habana	14	8
J. Pérez, Almendares	13	7
J. Rojo, Habana	14	7

DATO CURIOSO

Los únicos jugadores que no han sido ponchados en 10 o más juegos son Julio Rojo, catcher del Habana, y Oscar Rodríguez short stop del Marianao.

Y los que han bateado de home run son: M. Solís, del Almendares; Mirabal y Morales, del Marianao y Fermín Guerra, del Habana.

GRAN TRIUNFO DEL «CLUB INGENIEROS»

El pasado domingo se trasladó el fuerte team de Ingenieros a los terrenos del Tejar Matos, para enfrentarse con el potente Club «Estrellas de Aldecoa», saliendo por la puerta ancha los muchachos del Castillito, con la anotación de 5 por 4, presenciándose un gran juego por ambos teams, donde se realizaron jugadas que merecen elogios sobre todo la labor de Daumy que les cerró el puerto en el noveno acto a las Estrellas con un escón de ponchados no remitiéndoles ni poner la bola en juego, y la gran cogida que realizó O-Hallorans, segunda base de las Estrellas, que degolló un hit de espaldas en el noveno acto a González, 3a base de Ingenieros. Los distinguidos con la majagua fueron por el club Ingenieros Manrique, con 3 hits, Arturito, ss. y Marrero lf. con 2 hits por cabeza y por los vencidos el cf. que bateó un tribey con las bases llenas.

El próximo domingo el club de Ingenieros se trasladará a Aspuru Park donde celebrarán un doble juego con la Habana Coal y Estrellas de Nardo, empezando a la 1 p.m.

Para más detalles véase la anotación por entradas:

		C.	H.	E.
Ingenieros . .	001 011 110—5	9	0
E .Aldecio . .	000 040 000—4	8	0

Fanáticos el domingo a Aspuru Park a presenciar buen base ball.

JUAN OLIVA PREPARA UN BUEN PROGRAMA PARA EL PROXIMO DOMINGO, DIA 23

El pasado domingo 16, Juan Oliva el incansable luchador que tantos beneficios ha realizado en pro del deporte de los puños hizo su «Repriss» ofreciendo un excelente programa de boxeo en el que tomaron parte destacados peleadores de las distintas categorías pero, el éxito monetario fué desastroso.

Poco público asistió a la velada de puños no obstante ser un programa excelente, y haber ofrecido los pugilistas unas peleas emocionantes y sangrientas, terminando dos de ellas por la vía rápida en pocos rounds; pruebas palpables del coraje y valor desarrollado por los contendientes.

No ceja por esta causa Oliva y ya lo vemos realizando sus mayores esfuerzos para presentar el próximo día 23, víspera de la grandiosa fecha de Noche Buena un programa que sea superior en todo concepto al ofrecido la pasada pasada...

No ha elegido a los pugilistas pero tenemos noticias de que Rubén Martí, el consagrado peso welter que tantos éxitos tiene conquistados, se enfrentará al mas destacado de todos los ligeros, Esteban Hernández, que para este bout aumentará unas libras, para poder combatir y preparar el «lechón» de la tradicional Noche Buena...

Otros peleadores de cartel y bien conocidos de los fanáticos son los que integrarán el programa cumbre que presenta Oliva...

SE EMPATO AYER LA JUSTA DE BASKET DE MENORES DE 15 AÑOS

Gracias a un ataque de las muchachas del Edison, el team del Estrella fué derrotado

Se ha empatado espectacularmente el campeonato intercolegial femenino para teams menores de 15 años. En la tarde de ayer se registró un impresionante triunfo del equipo Edison, con score de 8 por 3, y con esto el schedule ha finalizado dejando al Edison y al Estrella envueltos en un honroso empate, en el primer lugar, con tres victorias y una derrota.

Con este motivo, mañana, jueves, se jugará el choque decisivo, en el mismo floor del Atlético, ofreciéndose un solo game a las cinco de la tarde.

El choque de ayer fué interesante, pese a que desde el primer quarter se notó que el Edison tenía la intención de alcanzar el triunfo. En ese primer tiempo las simpáticas chiquillas del Instituto anotaron dos puntos y después continuaron atacando hasta terminar el half con score de 4 por 0 a su favor.

Un pequeño rally del Estrella puso la anotación 4 por 3, faltando poco para terminarse el game, pero las muchachas del Edison volvieron a la ofensiva y por canastas Lidia Gutiérrez y Delia Díaz se fueron definitivamente arriba.

El goal encestado por la señorita Díaz resultó realmente espectacular.

El score:

EDISON

	Fig	Fog	FC
Lydia Gutiérrez	2	0	2
Gloria Alvarez	1	0	0
Graciela Alvarez	0	0	1
Honorinda Crespo	0	0	0
Delia Díaz	1	0	2
Totales..	4	0	5

ESTRELLA

	Fig	Fog	FC
Marta Hernández	0	0	0
María E. Sirvek	1	0	0
Antonia Larracoechea.	0	0	0
Cesther Ors..	0	1	2
Fela Pelegri..	0	0	0
Nilda Padrón..	0	0	0
Totales..	1	1	2

RESULTADO

Edison: Primer half, 4; segundo half, 4; total 8.

Estrella: Primer half, 0; segundo half, 3. Total 3.

Referee, Raúl Argüelles; anotador, Paco Muñoz; cronometrista, Joaquín Valdés Orta.

RAMON COUTO, CATCHER DEL HAVANA CLUB INGRESO AYER EN LA CLINICA DE FORTUN

Ramón Couto, catcher estrella del equipo de base ball del «Havana Club» que despacha fácilmente a todos sus rivales en los matches que se efectúan en la Perla del Norte, demostrando alta clase, ha ingresado ayer en la clínica de los doctores Fortún y Souza, a fin de sufrir una operación un tanto delicada que le mantendrá fuera de juego por algún tiempo.

Con este motivo, el «Havana Club» se encontrará sin los servicios de su catcher estelar por dos o tres games, lo que restará el empuje de su poderoso cuarto bate.

Deseamos rápido restablecimiento a Couto.

ESTA NOCHE SE CASA EL MUY POPULAR ARTEMIO ALVAREZ

Esta noche tendrá lugar la boda de un entusiasta deportista, para quien la prensa ha guardado siempre las mejores consideraciones, y que fué siempre una figura popular en el sector.

Se trata de Artemio Alvarez, exhandbolista y basketbolista, que defendió durante mucha tiempo los colores de la Y.M.C.A.

El elemento nuevo no conocerá tal vez a Artemio, pero nosotros, que seguimos de cerca su actuación cuando era un «muchacho entusiasta por los sports», sabemos positivamente que se trata de una persona caballerosa, merecedora a todo género de felicidad en su nuevo estado

Artemio se casa en la Iglesia Parroquial del Vedado con la señorita Anita Ramírez Giralt

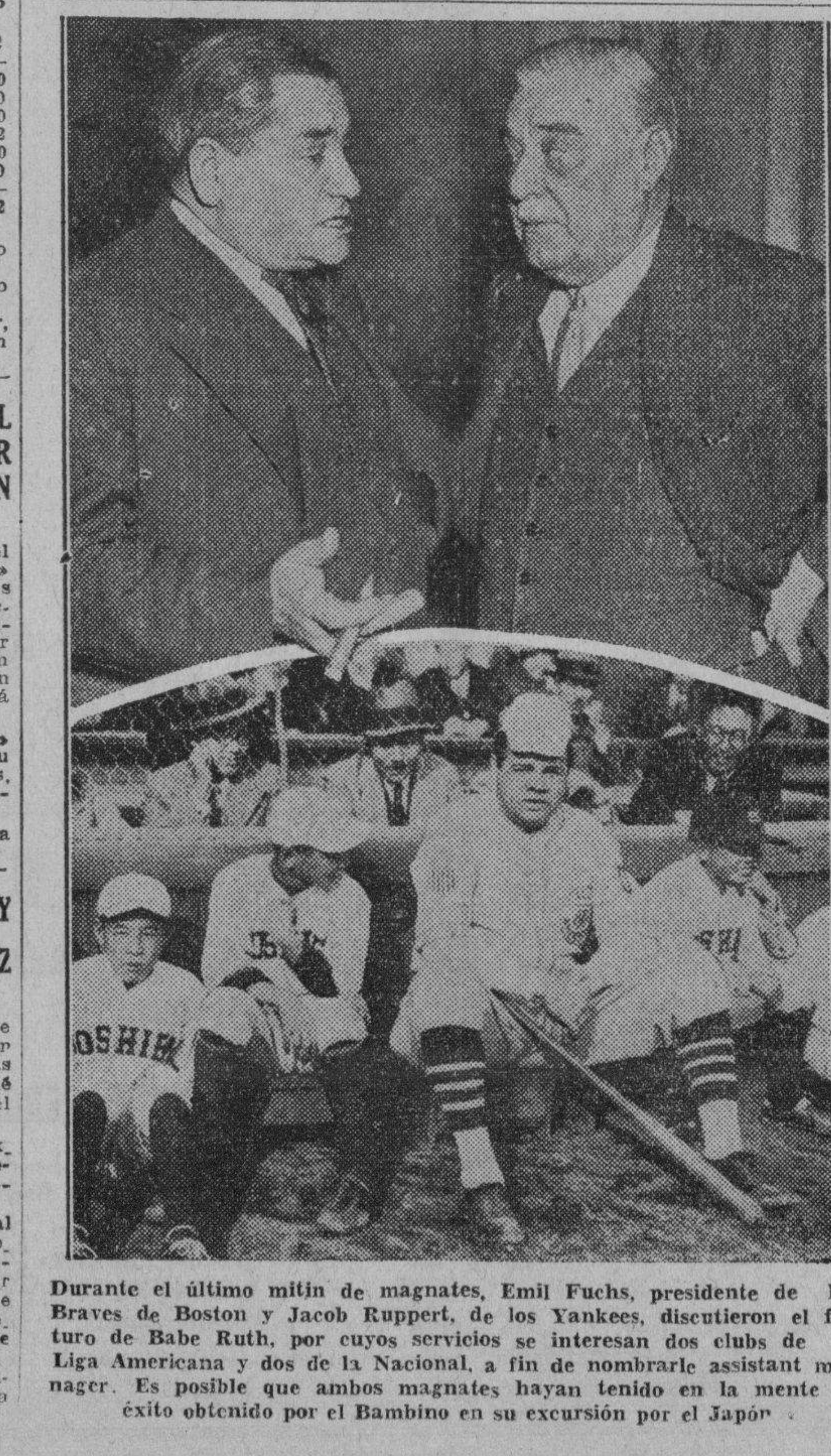

Durante el último mitin de magnates, Emil Fuchs, presidente de los Braves de Boston y Jacob Ruppert, de los Yankees, discutieron el futuro de Babe Ruth, por cuyos servicios se interesan dos clubs de la Liga Americana y dos de la Nacional, a fin de nombrarle assistant manager. Es posible que ambos magnates hayan tenido en la mente el éxito obtenido por el Bambino en su excursión por el Japón

LOS CARDENALES SON LIDERES DEPORTIVOS DEL PRESENTE AÑO

Según los críticos son los que mejor se han comportado durante todo el año de 1934

NEW YORK, diciembre 18. AP.— Los campeones mundiales de baseball, los Cardenales de San Luis, han superado por algunos puntos al team de football de la Universidad de Minnesota, al hacerse el ranking de los teams que más han brillado durante el año en los deportes.

Tomando en consideración el estupendo final registrado por el team, así como su actuación en la serie mundial, los cronistas decidieron dar un total de 248 puntos al San Luis, por 223 que alcanzaron los futbolistas de Minnesota.

Fué realmente interesante la votación de los comentaristas en relación con el mejor equipo del año, pudiendo notarse que el football y el baseball se llevaron la mejor parte.

La votación fué:

	Ptos.
St. Louis Cardinals, baseball .	»48
Univ. of Minnesota, football	223
Chicago Bears, football	59
Detroit Tigers, baseball	42
Univ. of Alabama, footbal ..	14
U. S. Waker Cup Team, gof ..	13
New York Giantes, pro football	12
British Davis Cup Team, tennis	10
U. of Cal., Varsity Rowing ..	8
All East Team, Polo	7
Stanford Univ., track y field ..	5
Stanford Univ., football	4

ADOLFO LUQUE IRA AL BOX CONTRA EL MARIANAO EN EL GAME DE MAÑANA

Ayer, según costumbre, se reunió la Liga General de Baseball para tratar asuntos de importancia relacionados con el campeonato. El primer acuerdo fué reducir en lo posible la botella, que está tomando proporciones alarmantes, y después se tomaron otros de menos importancia.

Los delegados trataron de reducir a 16 el número de jugadores de cada team, pero el Almendares se opuso.

Al final de la reunión se anunció oficialmente que Luque pitcheará mañana frente al Marianao.

FRANKIE BATTAGLIA EN EL SEMI-FINAL DEL PROGRAMA DE DICIEMBRE 28 EN CHICAGO

CHICAGO, diciembre 18. AP.— Frankie Battaglia, peso mediano de Canadá y Kid Leonard, de Moline, Illinois, han sido firmados para enfrentarse en un bout a 10 rounds que irá como preliminar de mayor importancia en el programa que lleva el bout de Max Baer y King Levinsk como atracción del Chicago Stadium para diciembre 28.

DEJARON EN LIBERTAD AL PITCHER MIL GASTON

CHICAGO, diciembre 18. AP.— Milton Gaston, veterano lanzador derecho, ha recibido esta noche su release incondicional de manos de los Medias Blancas de Chicago. Gaston lleva 11 años pitcheando en la Liga Americana, habiendo prestado sus servicios con los Yankees, los Browns Senadores, Red Sox y Chisox.

REGRESARON DE TAMPA LOS FUTBOLISTAS DEL ATLETICO

En la tarde de ayer arribaron a esta ciudad, después de celebrar un partido de foot ball intercolegial en Tampa, donde fueron vencidos con score de 38 por 13, los miembros del team del Club Atlético, que han sido campeones de Cuba en el deporte durante largas temporadas.

Un grupo de entusiastas partidarios del club acudió a recibirlos, brindándoles una calurosa acogida.

NUEVO TRIUNFO SE APUNTO EL GOLIATH EN EL BASKET BALL

Anotando con facilidad en el tiempo inicial, el Goliath logró asegurar la victoria

Un triunfo más tiene ya en su record del campeonato junior de basket ball el team de Tennis-Goliath que dirige Ramón Azcárate.

Los muchachos cayeron anoche sobre el equipo del Asturias, superándoles ampliamente desde temprano a fin de no tropezar después con obstáculos.

Anotando 21 puntos en el primer half aseguraron los ex-ferroviarios el triunfo, habiendo sido Miguelito Iglesias uno de los principales líders en el ataque.

Weiss también anotó con frecuencia, lo mismo que Manolo Quintela, que está recuperando nuevamente el juego efectivo que le hizo lucir a enorme altura en la última season.

En el segundo encuentro el Regla y el A.D.C. dieron una bonita batalla de canastas, decidiéndose el choque a favor de los representantes del pueblo ultramarino cuando sus boys anotaron tres goals más que los adeceístas.

E. de los Ríos alcanzó siete field goals, para proporcionar catorce puntos a su team, —el A.D.C.,— pero Mosquito Ordeñana encestó nueve goals en 29 chances para decidir prácticamente el desafío.

Es curioso notar que un choque donde se anotaron tantos fields goals sólo se cometieron siete fouls en total.

Los scores:

REGLA

	Fig.	Fog.	Fc.
A. Ordeñana, F.. ..	9	0	0
M. Geijo, F.	3	3	2
A. Bonet, C.	1	0	0
M. Díaz, G.	6	0	0
F. Lago, G.	1	0	0
V. Cabo, F.	0	0	0
E. Delgado, F. ..	3	0	0
Totales	23	4	3

A. D. C.

	Fig.	Fog.	Fc.
G. Ribas, F.	4	0	0
R. de los Ríos, F.	7	0	1
M. Sesma, C.	3	0	1
M. Gayoso, G. ..	2	1	2
R. Rodríguez, G. ..	1	0	0
R. Espín, F.	3	0	0
J. Reyes, F.	0	0	0
Totales	20	1	4

Resultado:

	1º h.	2º h.	Total
Regla	21	29	50
A. D. C.	16	25	41

Referee: R. Canosa; Umpire: R. Argüelles; Anotador: B. Pichardo; Cronometrista: J. V. Orta.

GOLIATH

	Fig.	Fog.	Fc.
A. Weiss, F.	4	2	0
A. Gallarreta, F. ..	1	0	0
P. Agudo, ...	2	1	4
M. Iglesias, G.. ..	5	2	2
J. Pons, G.	0	2	1
M. Quintela, F. ..	3	3	0
D. González, G. ..	2	0	0
M. Rubio, F.	1	0	0
Totales	18	10	7

ASTURIAS

	Fig.	Fog.	Fc.
J. Farías, F.	2	0	3
Jesús Gómez, F. ..	1	0	0
J. Revilla, C.	0	0	0
N. Sánchez, G.. ..	2	1	2
Juan Gómez, G.. ..	0	0	2
A. Mora, F..	3	2	4
D. Merchán, G.. ..	1	0	1
J. Morales, G.	0	0	3
Totales	9	3	15

Resultado:

	1º h.	2º h.	Total
Goliath	21	25	46
Asturias	10	11	21

Referee: R. Argüelles; Umpire: R. Canosa; Anotador: B. Pichardo; Cronometrista: J. V. Orta.

FRONTON JAI-ALAI

—Una gran función de hoy.
—El estelar es soberbio.
—Provocará enorme lleno.

RESULTADO OFICIAL DE LA FUNCION CELEBRADA ANOCHE

PRIMER PARTIDO

	Tantos
Faura y Solá, blancos	25
Gayarre y Goyo, azules	21

Ganador: BLANCOS.

PRIMERA QUINIELA

	Tantos.	Pagos
1.—Salazar	6	$ 4.74
2.—Millán	0	9.40
3.—Ferrer	1	3.16
4.—Cervantes	0	8.13
5.—Paco	3	3.79
6.—Ochoa	0	6.32

Ganador: SALAZAR. $4.74.

SEGUNDO PARTIDO

	Tantos
Ochoa y Salazar, blancos ..	30
Millán y Paco, azules	27

Ganador: BLANCOS.

SEGUNDA QUINIELA

	Tantos.	Pagos.
1.—Morales	4	$ 5.18
2.—Escarza	0	10.37
3.—Mir	6	3.24
4.—Esquivel	3	4.32
5.—Iturrino	3	5.18
6.—Vallejo menor ..	0	6.48

Ganador: MIR. $3.24.

TERCER PARTIDO

	Tantos
Iturrino y Escarza, blancos ..	23
Esquivel y Mir, azules	30

Ganador: AZULES.

PROGRAMA OFICIAL PARA LA FUNCION QUE SE CELEBRARA ESTA NOCHE (A las 8.30 p. m.)

PRIMER PARTIDO, A 24 TANTOS: Juanito y Goyo, blancos; contra Román y Aguair, azules. A sacar, ambos, del cuadro 10, con ocho pelotas finas.

PRIMERA QUINIELA, a 6 TANTOS: Aguiar, Goyo, Juanito, Vales, Morales y Esquivel.

SEGUNDO PARTIDO, A 30 TANTOS: Ferrer y La Paz, blancos; contra Morales, Hugues y Salazar, azuels. A sacar los primeros del cuadro 9 y medio y los azules del cuadro 10, con ocho pelotas finas.

PRIMERA QUINIELA, A 6 TANTOS: Ferrer, Hugues, Cervantes, Salazar, Mir y La Paz.

TERCER PARTIDO, A 30 TANTOS: Martín y Adolfo, blancos; contra Vales y Escarza, azules. A

BASKET DE HOY EN EL FLOOR ATLETICO

Esta noche se efectuará un nuevo programa de basket ball correspondiente al campeonato de novatos de la Federación, midiéndose en el primer turno los equipos del Vedado Tennis y Cubaneleco, y en el segundo los fives del Fortuna y Habana Yacht Club.

La entrada vale veinte centavos.

TOPICOS FUTBOLISTICOS

Por Peter

—Anoche en la Federación.
—La gran verbena del 29.
—Partidos para el domingo.

Muy laboriosa la reunión de ayer en la Federación de Futbol de La Habana. Hubo tres importantes juntas y de todas ellas vamos a dar algunas líneas, y si no nos extendemos débese sencillamente a lo tarde que terminaron.

Primeramente se reunió el Comité Directivo de la Federación de Futbol de La Habana y conoció sobre distintos asuntos, la mayor parte de ellos de poca importancia para la afición, pues en su mayor parte fueron de orden interior.

Se conoció el programa de juegos del próximo domingo en el Campo Cerveza Polar: Cultural y Nacional, a primera hora; después Iberia y Juventud Asturiana y por último Fortuna y Centro Gallego.

Se trató también sobre los equipos infantiles, pero este asunto quedó sobre la mesa porque parece que al Iberia no le agradó de momento el asunto. Puede que para próxima reunión, cuando se vuelva a tratar del mismo, cambie de parecer.

A propuesta del Presidente del Deportivo Centro Gallego se acordó que a partir del próximo Campeonato se anulen todos los carnets que hay extendidos a las damas y damitas de los Comités de los Clubs de Primera Categoría, permitiéndose en cambio la entrada a todos los partidos de los niños menores de catorce años.

Después hubo Asamblea de Presidentes, para tratar sobre el nuevo Reglamento del Colegio de Arbitros. Sobre este asunto se informó y se acordó ratificar el Reglamento enviado por los referees, acordándose enviar copia de él a la Asociación de Football de la República de Cuba, para su conocimiento, y otra copia al Gobierno Provincial para su aprobación de acuerdo con la Ley de Asociaciones.

Finalmente se reunió el Comité Central encargado de la gran verbena cumbre del año, «Una Noche en Sevilla», que tendrá lugar el próximo día 29 de diciembre en todos los jardines y estadio de «La Polar».

Se conoció el detalle de las entradas y pasquines de todas clases que se han hecho para la propaganda, y después de aplaudir no sólo la labor artística del señor Farrés, en los dibujos que había hecho para los mismos, se conoció que todo había sido un obsequio de «La Competidora Gaditana», firma comercial a la cual se acordó enviarle una carta dándole las más expresivas gracias por su gran desprendimiento.

Y se conocieron también otros mil detalles sobre la gran organización de la fiesta, los cuales iremos informando todos los días a nuestros lectores.

Ya se saben que doce conjuntos musicales, los mejores que hay en La Habana, amenizarán el espectáculo, y también se sabe que esa noche se ofrecerán dos grandes partidos de balompié discutiéndose dos grandes y valiosos trofeos, uno de los cuales ha sido donado por «Caruncho».

Las entradas estarán a la venta la noche del sábado. Y a estas horas ya son muchos los pedidos que se han recibido en las oficinas del Comité Central, sito en la Manzana de Gómez número 226.

EL DEPORTIVO COLON NO PUDO DERROTAR A LOS DEL «NATIONAL H. CLUB»

El pasado domingo y ante cientos de fanáticos que acudieron a los terrenos de Infanta y 23, para presenciar el tan esperado encuentro entre el Deportivo de Colón y el National Hotel Club, triunfando estos últimos con anotación de 6 por 5. Tanto Cañal como González pitchearon una pelota de altura, pues ambos lanzadores poncharon a diez. El trancazo más formidable de la tarde lo conectó el center fiel Ibarra, que botó la bola por encima de la calle anotándose un jonrón. (Según comentarios de los fanáticos éste ha sido el batazo más largo que se ha conectado en estos terrenos. Rentería, manager del Deportivo de Colón queda muy agradecido al señor Benito Ruiz y espera que éste le conceda en su oportunidad la revancha.

Véanse a continuación detalles del juego:

NATIONAL HOTEL CLUB

	V	C	H	O	A	E
Torroella, cf	4	0	0	0	1	0
Corona, lf	5	0	0	2	2	0
Lujardo, 2b	5	2	2	1	1	1
Molina, ss	3	2	1	3	2	2
Mendueña, 1b	2	1	1	8	0	0
Garzón 3b	3	0	2	2	0	0
Sorell, rf	4	0	0	1	2	0
Ayala, c	4	1	2	10	2	1
Cañal, p	4	0	2	0	0	0
Totales . . .	34	6	10	27	10	4

DEPORTIVO DE COLON

	V	C	H	O	A	E
Poey, ss.. c	3	1	1	5	3	0
Laguardia 3b	3	1	0	1	1	1
Gómez, c.. ss ..	2	1	0	5	1	2
Ibarra, cf	2	1	1	1	1	0
Veloz, lf	4	0	1	0	1	0
Lameran, 2b. ..	4	0	0	1	2	1
Ledo, 1b	4	0	1	9	1	0
Valdés, rf	4	0	0	2	1	0
González, p	3	1	2	0	3	1
Totales	29	5	6	24	14	5

ANOTACION POR ENTRADAS

D. Colón	002 002 010—5
National Hotel	101 020 02x—6

SUMARIO

Home run: Ibarra. Tubey: Lujardo, Ayala, Mendueña, Veloz, Bases robadas: Molina Mendueña, Garzón, Poey 2, Gómez y Valdés. Struck out: Cañal 10 González 10. Bases por bolas: Cañal 5, González 6. Deass ball: Cañal a Gómez. Quedados en bases: Deportivo 8, National 9. Umpire: Rodríguez en home; Terry en bases. Tiempo: 2 horas 35 minutos. Lo ganó, Caña; lo perdió González. Scorer: Eddy.

EL GARDEN SE OPONE A QUE HAMAS PELEE VS SCHMELING

NEW YORK, diciembre 18. AP.— El anuncio hecho por Charley Harvey, manager de Steve Hamas, que había firmado para enfrentar a su apadrinado con Max Schmeling en Alemania, ha dado origen a una larga controversia en la cual todos discuten si Harvey tiene o no derecho de aceptar el bout.

Jimmy Johnston, matchmaker del Madison Square Garden, ha dicho hoy que tiene a Hamas bajo contrato para hacer su próxima aparición en New York, y afirma que no podrá pelear en otra parte sin su consentimiento.

Para demostrar tal, el Garden ha puesto todos los papeles en mano de sus abogados.

EL PRESIDENTE DE LOS BRAVES DE BOSTON NO ES CONTRARIO AL BASE BALL

BOSTON, diciembre 18. AP.—Emil Fuschs, presidente de los Braves de Boston, no tiene ninguna intención de abandonar el baseball en favor de los perros.

El hecho de que recientemente haya solicitado licencia para abrir un cinódromo en Braves Field, no quiere significar que esté listo para retirarse del baseball.

Fuschs asegura que el baseball es su juego y que siempre dependerá del Game. Ahora, que ha estudiado eso asunto de los perros para evitar nuevas pérdidas.

M.E.C.D. 2016

EL DIA 20, A LAS TRES DE LA TARDE, DEBERAN ESTAR LIQUIDADOS LOS CONTRATOS AZUCAREROS

Iniciadas las gestiones para conseguir mejor trato para el ron de Cuba en los E. Unidos

La Asociación Nacional de Industriales cree que si el derecho actual que pagan los licores se redujera de un modo discreto, se daría el golpe de muerte al clandestinaje

La Asociación Nacional de Industriales hace gestiones para que se inicien las conducentes a obtener la rebaja arancelaria a nuestros rones a su entrada en los Estados Unidos del Norte. La mencionada corporación entiende que sería factible esa rebaja y de resultados beneficiosos para nuestros industriales, amén de que acabaría con el contrabando que tanto preocupa.

Ese criterio lo sostiene la Asociación, y en razonado escrito lo expone al Honorable Presidente de la República. Dice así:

«Por acuerdo expreso de nuestra Junta Directiva, tenemos el honor de dirigirnos a usted para solicitar que por el Gobierno de la República se inicien las gestiones necesarias para obtener del Gobierno de los Estados Unidos de América que se reduzcan los derechos arancelarios al ron procedente de Cuba, con lo cual, al desaparecer el incentivo que hoy ofrece el régimen arancelario de dicho país, desaparecería igualmente el contrabando de licores, que tantas dificultades ha creado a los productores cubanos y al Gobierno de los Estados Unidos de América.

A nuestra Asociación se le ocurre que podríamos demandar y obtener del Gobierno de los Estados Unidos que la aplicación de los impuestos de consumo interno (internal revenue tax) establecidos en dicha nación (federal y estatales) se hiciera, al igual que acontece con sus productos nacionales, a base de «proof gallon» y no como acontece en la actualidad para los productos cubanos, que pagan por «wine gallon»; en otras palabras, que el ron cubano tribute allí por su contenido alcohólico exacto (proof gallon» en vez de tributar por el mínimo del 50 por ciento de alcohol (wine gallon), con lo cual se obtendría una rebaja, por este solo concepto, de 28 centavos por galón, que, en cajas de 12 botellas, representa alrededor de $0.65 por caja.

Esta cantidad se viene tributando por los exportadores cubanos en demasía al Gobierno de los Estados Unidos de América, ya que de acuerdo con el Artículo Octavo del Tratado Comercial entre Cuba y Estados Unidos de América los productos de ambos países tienen que estar sometidos al mismo régimen tributario que los nacionales.

Entiende esta Asociación que en tanto en cuanto no se denuncie el Tratado del Ron, el Gobierno de Cuba está en la obligación indeclinable de cumplirlo en todas sus partes, no sólo por tratarse de un compromiso internacional, sino también para proteger a los industriales cubanos que exportan sus productos a los Estados Unidos de América al amparo de las disposiciones legales vigentes, pagando, por tanto, todos los impuestos establecidos por el Gobierno de los Estados Unidos de América, que los contrabandistas burlan.

Por estas razones, creemos que la medida que debe de adoptarse por los Estados Unidos de América, al objeto de anular las importaciones clandestinas, es: la reducción de sus derechos arancelarios para el ron cubano. Y porque abrigamos la fundada esperanza de que una gestión de Cuba, en este sentido, obtendría un éxito positivo y cierto, es por lo que nos permitimos aconsejarla, en la seguridad que de hacerse así, los resultados serían altamente halagüeños para todos».

CAMBIOS EN NEW YORK

Cierre ayer, en New York, recibido por el hilo directo de Luis Mendoza y Compañía:

Libras	4.94¼
Francos	6.61
Pesetas	13.69

ACCIONES DE LOS BANCOS

Cierre ayer, en New York, recibido por el hilo directo de Luis Mendoza y Compañía:

City	20
Chase	22¼
Guaranty	294
Irving	13¾
Bankers	51
Chenical	37½
First National	1.480
Royal Bang	157
Boston	29

VALORES

Los bonos de Speyer del cuatro y medio y del cinco por ciento, actuaron ayer firmes en el mercado local de valores. Los de la Deuda Interior de 1905; los de Morgan del cinco y cinco y medio, y los Serials, quietos pero sostenidos. Algo flojos los del Azúcar. Y de baja los de Obras Públicas: vendían el lunes a 26, y ayer a 25¼; los compradores a 24.

Sostenidos los bonos del Gas y de la Jarcia de Matanzas. Firmes las acciones de la Nueva Fábrica de Hielo. Declinaron las preferidas de la Havana Electric Utilities, operándose en pizarra, durante la cotización oficial de la Bolsa de la Habana, en 50 acciones a 18, de contado.

Los demás valores cotizados en el mencionado centro de contrataciones, tanto industriales como de servicios públicos, denotaron pesadez.

El mercado del dinero abrió mejor impresionado. Hacia el cierre la plata actuaba de alza y con demanda. El oro, quieto.

El Oro y la Plata

Cotizaciones al cierre, ayer, en la Bolsa de la Habana:

Al contado:		
Plata contra billete americano	98¼	98½
Oro acuñado con oro americano	160	162
A un mes fecha:		
Plata contra billete americano	97¾	98¾
Oro contra billete americano	158	164

MERCADO DE MANTECA

Cierre ayer, en Chicago, por el hilo directo de Luis Mendoza y Cía.:

Diciembre	11.37
Enero	11.82
Mayo	11.95
Granel	10.75

MERCADO DE GRANOS

Cierre ayer, en Chicago recibido por el hilo directo de Luis Mendoza y Compañía:

Trigo:	
Diciembre	98⅞
Mayo	99½
Julio	93½
Maiz:	
Diciembre	90⅜
Mayo	87¾
Julio	84¾
Avena:	
Diciembre	54⅜
Julio	47⅞
Centeno:	
Diciembre	78¾
Trigo Winnepeg:	
Diciembre	77⅞
Mayo	82¾
Julio	83½

MERCADO DE PIELES

Cierre ayer, en New York, por el hilo directo de Luis Mendoza y Cía.:

Nuevo:	
Diciembre	8.95
Marzo	9.22
Mayo	9.60
Septiembre	9.98
Viejo:	
Diciembre	7.45
Marzo	——
Julio	——

COTIZACIONES DE AZUCARES

(Por LUIS MENDOZA Y COMPAÑIA)

Habana, Diciembre 18 de 1934.—3 P. M.

AZUCAR CENTRIFUGA:	Anterior:	Hoy
Costo y flete, N.Y. (entrega Enero)	1.73	1.70
Almacén Afianzado New York	2.07½	2.07½
L. a B. Cuba, azúcares exportables a E.U., cuota 1934	1.54	1.55
L. a B. Cuba, azúcares sobrantes adic. a E.U. 1934	1.52	1.53
Libre a bordo Cuba, emb. Estados Unidos 1935, ret.	1.42	1.42
Libre a bordo Cuba, emb. otros países 1934	0.78	0.78
L. a B. Cuba. Promedio 4 cuotas	1.25	1.25
AZUCAR REFINO:		
De Ref. Americanas en New York menos 2%	4.40	4.40
De Ref. Americanas en N.Y., 2a. mano menos 2%	4.40	4.40
De Ref. Insulares, New York menos 2%	4.25	4.25
Consumo local en la Habana con impuestos pagados	2.52	2.52

COTIZACIONES DE LA BOLSA DE NEW YORK DE LOS AZUCARES CRUDOS FUTUROS

Diciembre 18 de 1934.—(Por el hilo directo de Luis Mendoza y Compañía)

Anterior	Meses	Abre	Máx.	Mín.	Cierre
1.72	Enero	1.73	1.74	1.73	1.74
1.78	Marzo	1.78	1.79	1.78	1.78
1.83	Mayo	1.82	1.83	1.82	1.83
1.86	Julio	1.85	1.86	1.86	1.86
1.90	Septiembre	1.90	1.90	1.89	1.90
1.95	Diciembre	2.00			1.93

BUFETE DE JOSE I. RIVERO
Notario: FELIPE RIVERO
Chacón No. 25 HABANA
Teléfonos: M-1472 A-8142

Cotizaciones

NUEVA YORK, diciembre 18. Cotizaciones al cierre de la Bolsa de New York:

Acciones: 823.460.
Bonos: $14.484.900.

COTIZACION DE LA PESETA

La peseta española se cotizó al cierre del mercado ayer, a razón de 7.30.99 por dólar.

COTIZACION DEL FRANCO

El franco francés se cotizó ayer, al cierre del mercado, a razón de 7.29.92 por dólar.

COTIZACION DE LA LIBRA

La libra esterlina se cotizó ayer, en el mercado local, a $4.95.

HABANA CLEARING HOUSE

Las compensaciones de cheques entre los Bancos asociados al Habana Clearing House, ascendieron en la liquidación de ayer a la suma de $2.015.518.71.

MERCADO DE CAFE

Cierre ayer, en New York, por el hilo directo de Luis Mendoza y Cía.:

Diciembre	7.04
Enero	7.06
Marzo	7.23
Mayo	7.36
Julio	7.47
Septiembre	7.58

CONTRA LOS DOLORES
CAFIASPIRINA
BAYER

CAMBIOS

Tipos de venta, al cierre ayer, en Bancos de esta capital:

New York, cable	1/10P.
New York, vista	1/10P.
Londres, cable	4.95
Londres, vista	4.94¾
Madrid, cable	13.70
Madrid, vista	13.69
París, cable	6.61
París, vista	6.60½
Italia, cable	8.57
Italia, vista	8.56
Bélgica, cable	23.42
Bélgica, vita	23.41
Alemania, cable	40.27
Alemania, vista	40.26
Hong Kong, cable	42.30
Hong Kong, vista	42.25
Toronto, cable	1⅜P.
Toronto, vista	1½P.
Amsterdam, cable	67.75
Amsterdam, vista	67.70
Buenos Aires, cable	25.75
Buenos Aires, vista	25.50
Suiza, cable	32.45
Suiza, vista	32.43

Bonos de Cuba

Cierre ayer, en New York, recibido por el hilo directo de Luis Mendoza y Compañía:

	Comp.	Vend.
República de Cuba:		
Speyer, 5%	92	96
Speyer, 4½%	84	—
Morgan, 5%	79	93
Morgan, 5⅛%	75	76⅛
O. Públicas, 5½%	24⅛	24½
Hav. Elec. Ry., 5%	33	36⅞
Hav. Elec. Ry., 5½%	5½	6⅝
Cuba Railroad, 5%	28⅝	30¼
Cuba Railroad, 5½%	27¼	30
Cuba Northen, 7½	35⅝	36¼
Eastern Sugar, 7½	8⅜	10
Manatí Sugar, 7½	8⅜	11
Inte. Tel.	67½	67⅜

TABACO

Según la recopilación que hemos hecho, durante la semana pasada se vendieron y entregaron en el mercado local, 2.212 tercios y pacas, que se distribuyen como sigue:

De Remedios	2.018
De Vuelta Abajo	172
De Partido	22
Total	2.212

De quebrados y tripas—pesadas y de medio tiempo—, eran los tercios de Vuelta Abajo. Los de Remedios eran casi todos de clases bajas. De capas finas y maduras eran los de Partido.

LOS TOTALES ENTRADOS

De acuerdo también con la recopilación que hemos hecho, durante la misma semana entraron en la plaza 3.956 tercios y pacas, que procedían:

De Vuelta Abajo	2.245
De Remedios	1.481
De otras zonas	230
Total	3.956

Fueron entradas por ferrocarriles y camiones. No hemos incluído una partida que llegó procedente de un taller de despalillado, porque los tercios habían sido incluídos en anterior resumen y luego volvieron para ser despalillada la rama.

EL MERCADO DEL NORTE

Las cotizaciones recibidas ayer, del cierre en la Bolsa del Tabaco de New York, son las siguientes:

Enero	34.95
Mayo	35.55
Julio	35.05

Para rama americana en barriles grandes, en lotes no menores de diez.

Bolsa de New York

Cierre de ayer por el hilo directo de L. Mendoza y Ca.

—A—	
Am. Radiator	16⅛
Adams Expres	7
Air Reduc	109½
Alaska Jun	19
Alleghany	1⅝
Allied Chem	133⅞
Allis Chal	15
Amer Can	107¾
Am. Car Fou	17½
Am. F. Pow	4½
Amer. Ice	3¼
Amer. Inter	6⅛
Amer. Loco	17
Am. P. Light	3¾
Amer Smel	37
Amer. Sugar	66
Amer. Tand T.	105⅞
Am. Tobac A	81¼
Am. Tobac B.	82⅝
Am. W. Works	14½
Am. woolen	9¼
Anaconda C	11⅜
Atchison	54
Atlan. Coast	33
Atlan. Ref	23⅞
Ass. D. Goods	12
Auburn Auto	25½
Aviat. Cor	5½
Amer. Bank	15
Ame. Metal	15
—B—	
Baldwin Lo	5¼
Balt and Ohio	14¼
Bendix Avi	15⅞
Best and Co	37
Beth Steel	30½
Borden Co	23⅜
Briggs	25¼
Brook Man	40½
Byers A. M.	18⅝
—C—	
Can. Pacif	11⅜
Case T. Mach	52¼
C. de Pasco	42⅜
Ches and Ohio	44
Chi, R. Isl	1⅜
Chrysler	38⅝
Col. Carbon	72⅛
Comm and Sout	1⅛
Congoleu m	32¾
Cons. Cigar	8½
Cons. Gas	22½
Cons. Oil	7⅝
Cont. Can	61⅝
Cont. Oil	17⅞
Corn Prod	63
Coty Inc	5¾
Cuba Co	1
Cub. Amer S.	4⅞
C. Am. Sug p	40
Cmm.l Solv	21½
Chesapeake	43¾
Col. Fuel	4⅛
—D—	
Del. Hudson	42½
Del and Lack	18⅜
Drug Inc	13
Dupont	93¾
—E—	
East Kodak	109¾
El. Auto Lit	26¼
El. Pow Lig	3
Elec. Bond	7½
Erie (R. R.)	12½
—F—	
Fox Film C.	13¼
Frep Texas	24½
—G—	
Gen. A. Tank	36⅝
Gen. Asphalt	16½
Gen. Elec	19⅝
Gen. Foods	34⅞
Gen. Motors	31⅛
Gen. Sig Ry	26½
Gillet Saf	13½
Gimbel Bros	4¼
Gold Dust	17⅛
Goodrich R.	10½
Goodyear	24⅝
Great North	17
—H—	
Hershey C.	72¼
Houston Oil	15⅝
Hudson Mot	11⅝
—I—	
Illi. Cent	16⅜
Interb R. T.	16⅜
I. B. Machine	158½
Int. Cement	28⅝
Int. Nickel	22¾
Inter Tel	8⅞
Illin. Gla	83¼
—J—	
Johns Mansv	52¼
—K—	
Kroger Vroc	28¾
Kresge S. S.	20½
Kelvinator	16¾
Kennecot	17
—L—	
Lambert Co	27⅞
Ligg. Myers	104¾
Loews Inc	36
Loose wiles	34
Lorillard	20
Ludlum Stl	15
Lehman Cor	70¾
Liquid Carb	30⅛
—M—	
Macy (H. R)	45
May Dep.t	43¾
Montgomery	28⅛
Miss Pac p	2¾
Murray Corp	6⅞
—N—	
Nash	17⅝
Nat-l Dist	27
Nat-l Bisc	27
Nat-l Cash	17
Nat.l Dairy	16½
Nat.l P. iLi	7¼
N. Y. Central	21
North Amer	13¼
Norfolk and	170¼
North Pacif	20⅝
—O—	
Ohio Oil	9½
—P—	
Packard Mot	4⅝
Paramount	3⅝
Pennsylvania	24
J. C. Penney	74¼
Pullman Co	46⅝
Pub. Serv	28¾
Proc Gamble	43⅛
Puré Oil	6¼
Puerto Rico	22
— R—	
Radio Corp	5⅛
Rep. I. Steel	13⅞
Reynols	50
Royal Dutch	29⅝
—S—	
Safeway Sts	48½
Sears Roeb	39⅝
Simmons Co	9⅝
Soc Vacuun	14⅛
St. Paul p	3⅞
So. Pacif.c	17⅝
South Ry	16
Stan Brands	18⅛
Stand Gas	4⅝
Stan. N. J.	41¼
Stan Oil C	30⅝
Stewart war	8½
Studebaker	2
Sun Oil	65
—T—	
Texas Co	19¾
Texas Gulf	33
Timken Roll	32⅜
—U—	
Union Carb	46⅝
U. Pacif	107
Union Oil	15⅜
United Cor	2⅞
Uni. Cor. pfd	25¾
Unit Fruit	74⅞
U. S. Rubber	16⅝
U. S. Steel	37½
U. Aircraft	13⅜
U. S. Ind Alc	63
—V—	
Vanadium	18¾
—W—	
Warner Bros	4½
West. Union	33½
West. Elec	33¾
Woolworth	51½

GODOY & MALARET
SEGUROS Y FIANZAS
(Insurance and Bonding)
Teléfono M-9866
AGUIAR 77
HABANA, CUBA

COTIZACION OFICIAL PARA EL AZUCAR A EE. UNIDOS

El precio para el azúcar cotización «pronta entrega» (spot) señalado para hoy, por el Comité de Permisos de Exportaciones creado por el Decreto-ley 456 para ventas en Nueva York, es de:

2.185 cts.

libra, costo y flete, 96 grados de polarización.

Aclaración

El Sub-Comité de Permisos de Exportación aclara que la anterior «cotización pronta entrega» no es el precio promedio oficial del azúcar, el cual se fija por la Secretaría de Agricultura. La anterior cotización sólo indica que a menos de ese precio no podrá venderse en Cuba azúcar para exportar a los Estados Unidos de América.

MERCADO DE ALGODON

Cierre ayer, en New York, por el hilo directo de Luis Mendoza y Cía.:

Diciembre	12.42
Enero	12.47
Marzo	12.57
Mayo	12.58
Julio	12.58
Octubre	12.40

Bolsa de la Habana

Ultimas cotizaciones de ayer en la Bolsa de la Habana

COTIZACIO NOFICIAL

Bonos y Obligaciones	Comp.	Vend.
República de Cuba:		
Speyer, 1904	92	—
Deuda Int.	68	70
Cuatro y m	84	—
Morgan, 191	80	—
Morgan, 5½ 1o	77	79
O. Públicas, 5½, 1945—	24	25¼
Oblig. Oro, 5½, 1935—	20	—
Recibos de Depósito de Oblig. Oro	9	16
Azúcar, 5½, 1940	80	—
Rep. Cuba Morgan (Seriados) 5½% — 1927:		
G. Vence 1 julio 1934	82	—
H. Vence 1 julio 1935	74	—
I. Vence 1 julio 1936	73	—
J. Vence 1 julio 1937	71	—
Ayunt. Hab. 1a. Hipt.	80	—
Ayunt. Hab. 2a. Hipt.	80	—
Centro Asturiano	36	46
B. Territorial, Serie B	—	—
Cervecera	22	35
Cervecera. Obli. no hip.	4	7
Gas	90	—
Hav. Elec. (Consol.)	33	40
Hav. Elec. Debentures. (Oblig. no hip.)	5	6½
Jarcia Matanzas	88	—
Edificio La Metropolitana, S. A.	—	—
Mercados de Abasto y Consumo 1a. Hip.	—	—
Nueva Fábrica de Hielo	83	—
Papelera Serie B	70	—
Teléfono	55	—
Unidos	10	—

ACCIONES

	Comp.	Vend.
Banco Territorial	—	—
B. Territorial (Benef.)	—	—
Cervecera	20	—
F. C. Consolidados de Cuba. P	2½	4
Cuba R. R.	4	—
Fibras y Jarcia	01	—
Hav. Elec. Utilities Co., P. 6 por 100	18	19
Hav. Elec. Utilities Co., P. 5 por 100	7	—
Hav. Elec. Railway Co., preferidas	3	7
Hav. Elec. Railway Co., comunes	½	2
Jarcia, P	21	—
Jarcia P. Ex-Dvdo. en Acciones	20	—
Jarcia, C	3	6
Licorera de Cuba	3½	5¾
Metropolitan Auto	94	—
Naviera, P	—	—
Naviera, C	1	4
Nueva Fábrica de Hielo	95	—
Nueva Fábrica de Hielo, beneficiarias	17	25
Perfumería, P	3½	—
Perfumería, C	½	—
Pesca, P	20	—
Pesca, C	4	—
Teléfono, P	18	30
Teléfono, C	5	—
Unidos	3	4
Unión Oil	1¼	3½

COTIZACION A TERMINO

Ayer, a las 3.30 p. m.

Vencimiento: Enero 15

Bonos y Obligaciones	Comp.	Vend.
República de Cuba:		
Speyer, 5 por 100	92	—
Deuda Interior	68	—
Speyer, 4½ por 100	84	—
Morgan, 5 por 100	80	98
Morgan 5½ por 100	77	79
O Públicas, 1945	24⅝	25
Oblig. oro	20	—
Recibos de Depósitos de Oblig. Oro	10	16
Azúcar	80	—
Julio 1934, G. Morgan	82	—
Julio 1935, H. Morgan	74	—
Julio 1936, I. Morgan	72	—
Julio 1937, J. Morgan	71	—
Ayuntamiento, 1a.	80	—
Ayuntamiento, 2a.	30	—
Centro Asturiano	36	46
Cervecera Internacional	22	—
Cervecera Internacional, Oblig. no hip.	4	—
Gas y Electricidad	90	—
Hav. Elec. Ry. Co.	33	40
Hav. Elec. Ry. Comp., Oblig. no hip.	5½	8
Jarcia de Matanzas	90	—
Nueva Fábrica de Hielo	82	—
P. Cubana, Serie B	70	—
Cuban Telephone Co.	58	—
Unidos	10	—

ACCIONES

	Comp.	Vend.
Cervecera Internacional	20	—
F. C. Consol. (Pref.)	2¾	3¼
Cuba Railroad, P	4½	—
H. E. Utilities, P	17	20
H. E. Utilities, Pretes	7	12
Hav. Elec. Ry. Co., P	3	—
Jarcia, P	22	—
Jarcia, Ex-Div. en Acciones	21	—
Jarcia, C	3	—
Licorer ade Cuba	4	6
Naviera, P	5	12
Naviera, C	1	—
Nueva Fábrica de Hielo	95	—
Nueva Fábrica de Hielo, beneficiarias	17	24
Teléfonos, P	15	26
Ferrocarriles Unidos	3	4
Unión Oil Company	1	4

La Junta Sindical de la Bolsa y los miembros del 'Clearing House' adoptaron este acuerdo

El mercado de pronta entrega estuvo quieto durante todo el día, con muy pocas partidas de Cuba ofrecidas a 1,70 y a 1,73 centavos, CIF. El mercado de futuros fué profesional

Todas las noticias recibidas ayer del mercado de costo y flete, pronta entrega, convenían en que no hubo actividad, en lo que a operaciones respecta. Había algunas partidas de Cuba ofrecidas a 1.70 y 1.73, pronto embarque, 5.000 toneladas de Filipinas en posición cercana o a flote a 2.65 según unos informadores y a 2.63 según otros noticieros. Aunque se dijo que ante esas ofertas los refinadores mostraron poco o ningún interés comprador, los observadores se inclinaban a pensar a última hora que comprarían a 1.70 lo ofrecido a este precio, u otras partidas para arribar después del primero de enero próximo. Posiblemente al cierre del mercado se concertó alguna operación.

El Comité de Permisos de Exportación, en la junta que celebro en las oficinas de la Corporación Exportadora Nacional de Azúcar, aprobó las ventas que relacionamos a continuación:

Contrato No. 103. Fecha de la venta: Dic. 13. Comprador: Imperial Sugar. Vendedor: Galbán Lobo T. Cantidad: 12.000 s/. Precio: 1.73 c. y f. Embarque: Dic. 26.

Contrato No. 104. Fecha de la venta: Dic. 13.. Comprador: American Sugar. Vendedor: C. Rionda Co. Cantidad: 12.600 s/. Precio: 1.73. Embarque: Inmediato.

Contrato No. 105. Fecha de la venta: Dic. 13. Comprador: American Sugar. Vendedor: E. G. Miller. Cantidad: 29.000. Precio 1.73. Embarque: Inmediato.

Contrato No. 106. Fecha de la venta: Dic. 13. Comprador: American Sugar. Vendedor: E. G. Miller. Cantidad: 9.214 s/. Precio: 1.73. Embarque: Diciembre.

Contrato No. 107. Fecha de la venta: Dic. 14. Comprador W. J. Mc Cahan. Vendedor: C. Rionda Co. Cantidad: 28.015 s/. Precio: 1.73. Embarque: Embarcado.

Contrato No. 108. Fecha de la venta: Dic. 14. Comprador: American Sugar. Vendedor: C. azucarera Atlántica del Golfo, S.A. Cantidad: 25.500. Precio: 1.70. Embarque: Cargando.

Agrega en su informe el Comité «Hemos cancelado el Contrato número 100 porque los 27 sacos que el mismo ampara forman parte del Contrato núm. 93, por 4.000 sacos, habiéndonos sido reportado erróneamente por la Havana Sugar Trading Co. Igualmente hemos cancelado 5.000 sacos del Contrato núm. 74, porque la Cuban Trading Co. nos reportó erróneamente 48.500 sacos, cuando la venta fué de 43.500.

Los contratos 103 al 108 arriba mencionados están sujetos a la condición de que si los compradores derritieran los crudos antes de Enero 1, 1935, el precio que automáticamente regirá para el total o parte de los azúcares así dispuestos, correspondientes a los mencionados Contratos, será el de 2.185 C. y F.».

LOS FUTUROS. —Abrieron ayer en la Bolsa del Azúcar, con Diciembre 4 puntos más alto, y el resto de la lista de 0 a 1 punto más bajo. El mercado tuvo un carácter altamente profesional. Diciembre resaltó llegando a establecer un nuevo máximo a 2.02 centavos, con un alza de 6 puntos. En los primeros momentos de la tarde los demás meses estaban de 0 a 1 punto más altos. Las ventas durante la sesión sumaron solamente 4.300 toneladas.

EL REFINADO.—Igual que el día anterior: no experimento cambio el mercado del refino. Los nuevos pedidos fueron ayer bastante buenos.

MERCADO DE LONDRES. —Cerró escasamente sostenido, con vendedores de crudos a 4 chelines y 3 peniques, tipo equivalente a 80½ centavos libre a bordo puerto cubano. Al cierre las cotizaciones de la Terminal eran éstas:

	Cierre del 17	Cierre del 18
Diciembre	4- 1½	4- 1
Enero	4- 1⅝	4- 1¾
Marzo	4- 4	4- 4
Mayo	4- 6	4- 6
Julio	4- 7	4- 7
Agosto	4- 8	4- 8¼
Diciembre	4-10	4-10

EXISTENCIAS Y COTIZACION.—Las existencias ayer en los almacenes afianzados, de Nueva York eran de 409.203 sacos, y el lunes 407.648.

La cotización «spot» de Willet y Gray correspondiente al lunes diecisiete del actual, fué de 2.63 centavos, derechos pagados.

CONTRATOS DE DICIEMBRE.—En la junta celebrada por la Junta de Gobierno de la Bolsa del Azúcar de New York y los socios del Clearing House interesados en el asunto, se acordó y así se hizo saber ayer que si a las tres de la tarde del día veinte del actual Diciembre, no están liquidados todos los contratos de azúcar para entrega en este mes que hay pendientes, la Junta suspenderá toda nueva transacción en este mismo Diciembre y obligará a liquidar los contratos que haya en pie en la fecha y hora dichas.

GANADO

LOS PRECIOS EN PIE

Precios pagados por compradores, entregado el vacuno en el punto de origen, y en esta capital el de cerda y lanar:

	Ctvs. Libra
Vacuno, a	3
Cerda, de 7 a	8
Lanar, a	2½

LOS PRECIOS DE LA CARNE

Los precios que rigen en los Mataderos de esta capital para las carnes, son los siguientes:

	Ctvs. Kilo
Vacuno, de 13 a	14
Cerda, de 25 a	30
Lanar, de 15 a	20

MATADERO DE LUYANO

Se sacrificaron en el Matadero de Luyanó:

	Cabezas
Vacuno	67
Cerdos	36
Carneros	22

MATADERO INDUSTRIAL

Se sacrificaron en el Matadero Industrial:

	Cabezas
Vacuno	221
Cerdos	114
Carneros	17

CARROS ENTRADOS

Cuatro carros de Rubio, 3 de Sagua, 7 de Ajuria y 2 de Cumanayagua.

MERCADO DE METALES

Cierre ayer, en New York, por el hilo directo de Luis Mendoza y Cía.:

Níquel	35.00
Cobre	7.00
Plata	54.25
Plomo	3.70
Zinc	4.05
Manganeso	22.00

SUSCRIBASE Y ANUNCIESE EN EL «DIARIO DE LA MARINA»

UNDERWOOD
MAQUINAS DE ESCRIBIR
CASTELEIRO Y VIZOSO

HUGO MAMELI DIVULGARA LA VALIA DEL TABACO DE CUBA EN CHINA Y JAPON

Anoche embarcó para San Francisco de California, con el objeto de seguir viaje al Japón, China y otros países del Oriente, nuestro estimado compañero en la prensa, señor Hugo Mameli. Lleva la representación de la Comisión Nacional de Propaganda y Defensa del Tabaco Habano, y la encomienda de realizar estudios de los mercados de Asia, donde los miembros del mencionado organismo oficial consideran ha de poderse colocar cantidad apreciable de nuestro tabaco en rama y principalmente de torcido.

Nuestro compañero había presentado un plan a la Comisión, que ésta estudió y en una de sus últimas sesiones encomendó a Mameli el desarrollo del propósito. Con el dominio de varios idiomas, sus conocimientos acerca de la propaganda y el interés de que va animado a la empresa que se le encomienda, esperamos que el inteligente periodista obtendrá los favorables resultados que los elementos tabacaleros esperan.

Lleve un feliz viaje.

LA TABACALERA
COMPAÑIA DE SEGUROS, S. A.
GARANTIA PROTECCION SERVICIO
AL CONTROL DE SUS MANOS SI ASEGURA A SUS OBREROS EN ESTA COMPAÑIA
Capital Autorizado: $250.000.00.—Fianza Depositada $132.200.00. La única Compañía que tiene establecida la garantía exigida por el Decreto No. 467, publicado en la Gaceta Oficial del día 8 de Septiembre de 1934.
Edificio "Bacardí" Dptos: 201, 202, 221 Teléfono: M-7388. Apartado No. 1996 Habana, Cuba.
Manuel Cuervo Morán, Director Gerente
Dr. José A. López del Valle, Director Médico
Dr. Helio R. Ecay, Secretario Letrado

"ADELAIDA"
Compañía Azucarera, S. A.
CONVOCATORIA
Por órden del señor Presidente de esta Compañía, y en virtud de acuerdo de la Junta Directiva, se cita a todos los accionistas de la misma, para que se sirvan concurrir a la Junta General Ordinaria que tendrá efecto el Viernes día 28 del corriente mes de Diciembre, a las cuatro y treinta de la tarde, en el domicilio social, sito en la casa calle Oficios No. 22, altos, en esta ciudad, con objeto de dar cuenta a los señores accionistas del estado de la Compañía, operaciones practicadas, balance y demás particulares determinados en el Artículo Vigésimo Octavo de los Estatutos Sociales, debiendo procederse también a la elección de las personas que compondrán la Junta Directiva durante el próximo año.
Habana, 14 de Diciembre de 1934.
Agustín Batista y G. de Mendoza.
Secretario.

M.E.C.D. 2016

Crónica Católica

En varios templos habaneros se celebró de modo brillante el festival de la Inmaculada

En la Iglesia del Espíritu Santo se celebró solemne función a la Inmaculada Concepción el domingo 10 del actual.

Se ajustó al siguiente programa: A las 7:30 a.m. hubo Misa de Comunión general, armonizada por el Coro Parroquial.

A las 8:30 a.m. Misa solemne, oficiando el Párroco Dr. Alberto Martín, asistido de los Padres Durá y Domínguez.

El altar mayor y su presbiterio, lucían un preciosísimo adorno floral confeccionado por el celoso joven señor Ramón Junco, que recibió numerosas felicitaciones por el artístico decorado, a la Inmaculada dedicado.

Pronunció el Panegírico el R. P. Dr. Alfredo Llagunno, Párroco de Paula.

Fué su sermón, exposición brillantísima del Misterio de la Inmaculada Concepción.

Las hermanas Echevarría y Graciela Santos, acompañadas de orquesta, interpretaron la Misa de Batman, Plegaria a la Virgen, al Ofertorio y después de la Misa «Despedida» a la Inmaculada Concepción.

Fueron muy felicitadas por sus oyentes, así como el Párroco por el homenaje tributado a la Inmaculada Concepción.

EN LA CASA DE BENEFICENCIA Y MATERNIDAD

A su celestial Patrona, la Inmaculada Concepción celebró la Casa de Beneficencia y Maternidad los siguientes actos cívico-religiosos.

La víspera de la Inmaculada, en la capilla del benéfico establecimiento, a las 6 de la tarde, el Capellán de la misma, R.P. Magín Ribalta, entonó solemnemente la Salve

El Coro. de Asilados, interpretó magistralmente la Salve de Farinello.

Acompañó al órgano el maestro Julio Guisasola y dirigió el joven seminarista Benjamín Valdés.

Terminada la solemne Salve, la Banda de la Beneficencia dió un brillantísimo concierto, siendo muy aplaudida.

El día de la Inmaculada a las 9 de la mañana celebró solemne Misa, el referido Capellán, R.P. Magín Ribalta, asistido de los Padres Matías Saumell y Frudencia Lerena, C. M. F. Este tan celebrado Misionero de la Congregacón del Inmaculado Corazón de María pronunció el panegírico de la Inmaculada Concepción.

El ya citado Coro, bajo la expresada dirección y acompañamiento, interpretó la Misa de Ravanello en honor de San Luis, «Tota Pulchra», de Haller, y «Despedida», a la Inmaculada Concepción.

Al alzar, la Banda interpretó el Himno Nacional.

Terminada la solemne función religiosa, el Director distribuyó a los setecientos asilados, buenos sweters de abrigo.

Distribuídos estos abrigos, correctamente formados pasaron a los campos de sports de la Casa de Beneficencia y Maternidad, dondo celebraron un concurso atlético, que fué aplaudido con gran entusiasmo por la distinguida y numerosa concurrencia.

Lo amenizó de manera brillantísima la Banda. Lo presidieron la Junta de Patronos, la Superiora de las Hijas de la Caridad de esta Casa y el Director.

A la una p.m. se les obsequió con opíparo almuerzo. Los alumnos vitorearon con gran entusiasmo a sus bienhechores.

El Cronista agradece sobremanera las muestras de atención y deferencia recibidas del Capellán, P. Magín Ribalta.

EN LA IGLESIA DE LA CARIDAD

Monseñor Eduardo Ferrer y la Muy Ilustre Archicofradía del Santísimo Sacramento, erigida en la Iglesia de Nuestra Señora de la Caridad, celebraron solemne función en honor a la Inmaculada Concepción.

A las 9 a.m. se celebró la Misa cantada de Ministros, oficiando de Preste el Párroco Asesor de la citada Archicofradía, Monseñor Eduardo Ferrer, asistido de los Padres José Barea y Salvador Martí.

Pronunció el panegírico de la Inmaculada el R.P. Evelio Díaz y Cía, Teniente Cura de la Parroquia de Monserrate.

La parte musical se ejecutó de manera brillantísima por el Coro Parroquial, bajo la dirección del organista del templo, maestro señor Luis González Alvarez, el cual recibió muy merecidas felicitaciones.

El templo lucía preciosísimo adorno floral y una espléndida iluminación. El religioso y solemne acto en honor de la Inmaculada Concepción, estuvo muy concurrido.

Tanto el Párroco como la Archicofradía fueron muy elogiados por el piadoso homenaje tributado a la siempre Virgen María, en el Misterio de su Inmaculada Concepción.

EN LA IGLESIA DE JESUS, MARIA Y JOSE

El Párroco de la Iglesia de Jesús, María y José, R.P. Francisco García Vega, celebró con solemnísimos cultos el Misterio de la Inmaculada Concepción de la siempre Virgen María. A las 730 de la mañana hubo Misa de Comunión general, armonizada por el tenor señor Tomás de la Cruz.

El banquete eucarístico estuvo muy concurrido.

A las 9 a.m. tuvo lugar la Misa solemne por el Párroco R.P. Vega.

El sermón de la Inmaculada lo predicó el notable orador sagrado, Párroco de Campo Florido, Lcdo. Luis Sanz y Hortaneda.

Escogido y numeroso concurso de voces interpretó de manera magistral la parte musical bajo la dirección del organista del templo, el connotado periodista señor Tomás de la Cruz, el cual ha sido muy felicitado por la numerosa concurrencia.

El templo lució un preciosimo adorno floral y una brillantísima iluminación.

El Párroco, celosísimo en el cumplimiento de su deber y activo en propagar el culto, celebrando con todo esplendor las grandes fiestas, ha sido muy elogiado por los asistentes.

EN SAN NICOLAS DE BARI

Monseñor Lobato, Cura Párroco de San Nicolás de Barí, siempre incansable en la propagación del culto y en la celebración de las fiestas católicas, celebró con toda pompa la festividad de la Inmaculada Concepción. A las 7:15 a.m. rezo del Santo Rosario. A continuación Misa de Comunión general, armonizada por el organista del templo.

En el altar mayor, entre flores, se hallaba colocada la Inmaculada Concepción, rodeada de multitud de luces en artística combinación. En este altar se celebró la Misa solemne por el Párroco Monseñor Juan José Lobato Rendón, el cual después del Santo Evangelio pronunció un sermón altamente conmovedor sobre la Virgen María en el Misterio de su Inmaculada Concepción, que causó profunda emoción entre sus oyentes.

El Coro Parroquial, bajo la dirección del maestro señor Juan Martínez, interpretó la Misa de la Virgen de Batmann, «Tota Pulchra», de Más y Sarracán, y «Gozo»s de Pinilla.

Fué unánimemente elogiado la grandiosa parte musical.

El homenaje a la Inmaculada Concepción, estuvo muy concurrido.

Flicitamos a Monseñor Lobato por tan solemnes cultos, en honor y gloria de la Augusta Madre de Dios, en el Misterio de su Inmaculada Concepción.

EN LA IGLESIA DEL ANGEL

En la Iglesia Parroquial del Santo Angel, se obsequió por su celoso Párroco Monseñor Francisco Abascal a la Inmaculada Concepción con Novena, celebrada a las 5 de la tarde con gran solemnidad, siendo dirigida por el celoso Párroco.

Siguió un brillantísimo y devoto Triduo y una grandiosa función religiosa con Misa de Comunión general a las 8 de la mañana, amenizada por el señor Pedro Aranda, organista de esta Iglesia. Estuvo muy concurrida.

A las 9 a.m. celebró Misa solemne Monseñor Abascal, quien así mismo pronunció un bellísimo y piadosísimo sermón de la Inmaculada, que ha sido muy ensalzado por el numerosísimo concurso de fieles, que a la fiesta de la Inmaculada asistió en este templo, siempre frecuentadísimo por los fieles, pero muy especialmente en las grandes fiestas religiosas.

La parte musical la interpretó de manera brillantísima el Coro Parroquial, bajo la dirección del maestro señor Pedro Aranda.

ACTOS CATOLICOS PARA MANANA

En la iglesia de San Nicolás los Jueves del Circular.

Por la mañana a las ocho. Por la tarde a las cinco con sermón. ..

LOS QUINCE JUEVES

Los piadosos ejercicios de los 15 jueves en las iglesias de la Caridad María Auxiliadora, Nuestra Señora del Carmen y Carmelitas del Vedado.

EN LA PARROQUIA DE BAUTA

Solemnes cultos a San Judas Tadeo la Parroquia de Bauta en Hoyo Colorado.

Por la mañana a las diez y media.

Por la tarde a las cinco.

EN LA CAPILLA DE LAS REPARADORAS.

Adoración al Santísimo Sacramento por la Asociación Eucarística Popular.

SECCION ADORADORA NOCTURNA DE LA HABANA

Celebra Vigilia general la Sección Adoradora Nocturna de la Habana en la Iglesia de Monserrate en la noche del 22 al 23 del actual. Pueden concurrir los fieles que lo deseen. ..

EN LA CAPILLA DE LOS PADRES PASIONISTAS

El día 29 del actual a las ocho de la mañana será la primera comunión y comunión general de los niños del Catecismo de los Padres Pasionista.,

Después de este acto, desayuno y gran reparto a los expresados niños. Invita el Director Padre Fabián y las catequistas.

EN LA GRANJA DELFIN

El día 28 a las ocho de la mañana misa de Comunión en la Granja Delfín en honor a su Director Monseñor Manuel Arteaga y Betancourt, como homenaje en su cumpleaños y a su fiesta onomástica.

Tomarán parte los Pages del Santísimo, los Tersicios y los niños de la Granja. O las cinco de la tarde gran procesión eucarística. Se invita a los fieles.

AVISO A LOS ORADORES

..Ejercicios espirituales y ensayos.

Cumpliendo la disposición de nuestro reglamento, el Consejo Directivo de la sección acordó que los ejercicios espirituales para los adoradores tengan lugar los días 28, 29 y 30 a las ocho de la noche, como preparación a recibir el nuevo año lo más santamente que podamos en la iglesia de San Francisco, que serán dados por el R. P. Benigno Iturriaga O. F. M. Después de los ejercicios se tendrán los ensayos para la Vigilia de fin de año, los que dirigirá el Reverendo Padre Querejeta O. F. M. La vigilia de fin de año seá solemne y oficiará de Capellán el M. R. P. Castor Apraiz, director de la Adoración Nocturna.

MISA DE COMUNION GENERAL EN SANTOS SUAREZ.

En la capilla de los Padres Paules de Santos Suárez, el 26 del actual misa en honor del Superior Reverendo Padre Esteban Maestro Juan C. M. en sus días.

LA NAVIDAD DE LOS POBRES EN LA PARROQUIA DEL CERRO.

Señor

Como es ya tradición hermosa en esta Parroquia del Cerro, anhelamos conmemorar este año la fecha universalmente gloriosa del nacimiento de Jesús con una obra de misericordia que lleve algún consuelo a las almas abatidas por la desgracia.

Sabemos que son muchas las dificultades que se presentan para realizar con éxito el repart ode Navidad, pero también conocemos que es inagotable la caridad del pueblo cristiano.

No faltarán, pues, las frazadas para los viejecitos desamparados, ni abriguitos y alimentos para los niños débiles, cuyas madres lloran su infortunio.

EL DIVINO NIÑO BENDIGA SUS NOBLES SENTIMIENTOS Y NOS CONCEDA A TODOS LA SANTA PAZ DEL SEÑOR

Dra. Guillermina Portela, Pbro, José Viera, Párroco. .. ..

La distribución de víveres, ropa, aunque sea usada, zapatos y algunos donativos en metálico, se efectuará el 24 de diciembre en los hogares más necesitados.

APOSTOLADO DE LA ORACION DE LA IGLESIA DE REINA

Celebrará misa de comunión general el 26 del actual a las ocho de la mañana, en honor a su Director Padre Esteban Rivas, S G.

VEA más INFORMACION CATOLICA en la página 18

OFICIAL

REPUBLICA DE CUBA.—SECRETARIA DE AGRICULTURA.—ANUNCIO:—COMISION LOCAL DE SUBASTAS.—Habana, Hasta las 10 a. m. del día 21 de Diciembre de 1934, se recibirán en esta Oficina sita en el Tercer piso del Edificio de la Secretaría de Agricultura, proposiciones en pliegos cerrados para el suministro de uniformes de invierno para la servidumbre y chauffeurs de la misma, y entonces se abrirán y leerán publicamente. Los sobres conteniendo las proposiciones serán dirigidos al que suscribe, y al dorso se les pondrá Proposiciones para la confección y suministro de uniformes de invierno, para la servidumbre y chauffeurs, con la firma y domicilio del proponente—JUAN COMPTE—Secretario de la Comisión Local de Subastas.

Dic. 13, 14, 15, 19 y 20.

OFICIAL

REPUBLICA DE CUBA.—SECRETARIA DE AGRICULTURA.—ANUNCIO:—COMISION LOCAL DE SUBASTAS.—Habana, Hasta las 10 a. m. del día 22 de Diciembre de 1934, se recibirán en esta Oficina sita en el Tercer piso del Edificio de la Secretaría de Agricultura, proposiciones en pliegos cerrados para el suministro de ventas de carne de cerdo procedentes de los Laboratorios Bio-Patológicos, y entonces se abrirán y leerán públicamente Los sobres conteniendo las proposiciones serán dirigidos al que suscribe, y al dorso se le pondrá: Proposiciones para el suministro de ventas de carne de cerdo procedente de los Laboratorios Bio-Patológicos, con la firma y domicilio del proponente.— JUAN COMPTE, Secretario de la Comisión Local de Subastas.

Dic. 13, 14, 15, 19 y 20.

Dicta el Cuartel General del Ejército nuevas medidas para beneficio de clases y soldados

Para llegar a este resultado se han modificado varios artículos del Decreto-Ley 671. La medalla del Cuatro de Septiembre. Otras noticias militares de gran interés

El Cuartel General del Ejército ha dado a conocer la modificación de que ha sido objeto el Decreto-ley número 671 en sus artículos 47, 49, 69, 103, 117 y, de acuerdo con esas modificaciones, se determina que todo sargento que cuente con más de ocho años de servicios en este grado y más de veinte de alistado como soldado y clase de las Fuerzas Armadas, con buena conducta, cualquiera que sea su edad, será nombrado Subteniente, con el haber anual de $900.00, más el 10 por ciento de ese haber por cada cinco años de servicio.

Se determina también que las plazas de Suboficiales especialistas serán de carácter técnico, y cubiertas por oposición y tendrán derecho a aspirar a las vacantes que ocurran en este grado los alistados del Ejército que demuestren capacidad y reúnan, además, los requisitos que se exigen. Los sargentos que salieron aprobados para Suboficiales especialistas serán nombrados inmediatamente. Los cabos, soldados y civiles, serán nombrados sargentos de primera (auxiliares) en la situación de excedentes, por el orden de clasificación obtenida en la oposición; y después de seis meses en dicho grado será nombrado Suboficial.

El artículo 69, de acuerdo con las modificaciones realizadas, determina que todo Oficial recibirá un aumento del 10 por ciento de su haber por cada cinco años de servicios, hasta que el aumento alcance al 50 por ciento. Del mismo modo tendrán derecho a alojamiento, alumbrado y combustible en la forma que determina el Reglamento general.

LA MEDALLA DEL 4 DE SEPTIEMBRE.—DESIGNACIONES

Se ha reconocido el derecho al uso de la medalla del 4 de Septiembre al suboficial Contador Antonio Suárez de los Reyes y al sargento de segunda, Albeitar, Luis M. Rodríguez y Fernández. Ha sido informado el Ejército por orden general número 201, del nombramiento de Alcalde de facto de Florida del primer Teniente Emilio Morales, y de La Esmeralda, del primer Teniente Ernesto Rivera.

Se ha informado, por orden general, del relevo del cargo de miembro suplente del Tribunal Superior de Guerra y Marina, por conveniencias del servicio, del Comandante Hilario González, que ha sido sustituido por el Comandante de Infantería de Marina, Rafael de la Paz García, quien continuará en el destino que en comisión desempeña. Ha sido nombrado Subteniente del Ejército Constitucional, el sargento Cándido Guevara y Perdomo, del Regimiento número 3.

Una imponente manifestación de duelo el entierro del profesor universitario Marcelino Weiss

El estudiantado rindió un póstumo homenaje de cariño y de respeto al viejo catedrático. El doctor Cadenas hizo el elogio fúnebre de este hombre sabio y modesto

Ya pasadas las cinco de la tarde fué cuando se dió en la Escuela de Medicina la orden para la partida del cortejo fúnebre del doctor Marcelino Weiss poniéndose en movimiento el enorme gentío que llenaba el local con el féretro, en primer término, que llevaba en hombros un grupo de profesores y alumnos de la Escuela de Cirugía.

Hasta momentos antes el cadáver había estado tendido en el que fuera su despacho, en la Clínica Weiss, precisamente en la propia Escuela de Medicina, entre una verdadera montaña de flores, pues fueron en extremo numerosas las coronas que se recibieron.

Al pasar el féretro por el lugar donde se encuentra un busto del doctor Marcelino Weiss, se hizo una parada de cinco minutos en homenaje al profesor desaparecido, que había sido uno de los fundadores de la Escuela de Cirugía Dental y uno de sus profesores más distinguidos.

Rompían la marcha tres carros de coronas, siguiéndole aquel en que iba el sarcófago. Inmediatamente después, un grupo de alumnos y alumnas de la Escuela de Cirugía Dental con la bandera de la misma y una verdadera multitud de estudiantes y profesores de nuestro máximo centro de enseñanza. Y, por último, una larga teoría de máquinas.

El cortejo tomó por la calle de Zanja hasta la de Infanta, doblando en San Lázaro para pasar por frente a la Universidad, donde se volvió a hacer una parada de cinco mnutos en homenaje al ilustre profesor. Se siguió por L y toda la calle 23 hasta llegar a la Necrópolis de Colón cuando los relojes marcaban algo más de las seis de la tarde y el Cementerio comenzaba ya a cubrirse de sombras.

Habló el doctor Cadenas de la personalidad de la figura caída, dividiéndola con Madariaga para su análisis en tres aspectos, el de la inteligencia, el de la acción y el de la pasión.

Sobre el primero, se refirió a su labor de estudiante, a sus esfuerzos hasta la obtención del ansiado título, a su labor profesional y a su actuación en distintos Congresos, a los que había asistido en representación de Cuba; en cuanto al segundo, analizó su ida a la manigua redentora, acabado de graduarse, para ofrecer con las armas a su patria la contribución que necesitaba de sus hijos para la conquista de la libertad, teniendo también frases de alto encomio para su labor revolucionaria ulterior, en la que estuvo desde los primeros momentos junto a sus alumnos y junto a sus compañeros; y en cuanto al tercero, el de la pasión, tuvo frases encomiásticas para su hogar y su familia, en los que consideró que había concentrado su amor y a los que había dedicado en vida su atención.

Y finalizó, para no hacer demasiado larga su peroración, en vista de lo avanzado de la hora, haciendo saber a sus familiares la condolencia de todos y, en particular, de la Universidad, que experimentaba una pérdida que se podía calificar de irreparable.

TRES DIAS DE DUELO TENDRAN LOS ALUMNOS DE CIRUGIA DENTAL

Con motivo del fallecimiento del doctor Weiss, Presidente de la Escuela de Cirugía Dental de la Universidad de la Habana, los alumnos de la misma, entre los que disfrutaba de grandes simpatías y un afecto verdadero, han acordado solicitar la suspensión de las clases en dicha Escuela por espacio de tres días, en señal de duelo.

Las clases, pues, no se reanudarán para ellos hasta el sábado.

Se hermosea el puerto con gran urgencia

En el Parque Trillo se han de poner nuevos bancos. En busca de nuevos créditos

Ayer estuvo en la Secretaría de Obras Públicas, el señor Vicente Soler García, concesionario de los Baños de San Diego, quien manifestó a los repórteres, que había presentado un escrito dirigido al señor Secretario de Obras Públicas, y adjunto a este un certificado del Jefe Local de Sanidad de San Diego, por el cual se hace constar que el balneario se encuentra en perfectas condiciones sanitarias, desvirtuando los rumores de que allí no se cumplían los requisitos de la concesión, los que se han mantenido vigentes, en los diez años que lleva de concesionario, el señor Soler y García.

NO ASISTIO A SU DESPACHO

Por tener que asistir al Consejo de Secretarios, el señor Secretario no concurrió ayer a su despacho. Por su parte el sub-Secretario, estuvo a despachar los asuntos de su oficina, retirándose temprano, para llevar a cabo algunas gestiones a favor de la concesión de créditos, para atender al pago del personal jornalero del Departamneto, el cual está obligado a turnar en el trabajo, por la escasez de los fondos, que no permiten el trabajo corrido de todo el personal.

LAS OBRAS DE EMBELLECIMIENTO DEL PUERTO

Los ingenieros Gastón y Saladrigas, afectos a la Jefatura de la Ciudad y al Negociado de Calles y Parques, informaron ayer al repórter, sobre el progreso de las obras de embellecimiento, en el nuevo Malecón del Puerto, cuyos trabajos se han intensificado, siguiendo los antiguos planos, originales de ingenieros y arquitectos cubanos, y de Mr. Forestier, de los que ha sido suprimida la escalinata de desembarque frente a la Avenida d elas Misiones. En este lugar se construye la unión del muro, procedente del Puerto con el del Castillo de la Punta, para terminar la construcción del pavimento, en toda la extensión y terminarlo definitivamente en su cruce por detrás del Castillo de la Punta. Quedó terminada ya la unión de la Avenida del Puerto con la de Antonio Maceo, habiéndose construído una isla para paseo de peatones, sembrada de cocales.

La glorieta donde ejecuta sus notas musicales la Banda del Ejército, se instalará en un lugar adecuado, con amplificadores, que permitirán oir la música en todos los lugares del Paseo de la Glorieta.

PIDEN SE DOTE DE BANCOS AL PARQUE DE TRILLO

El Parque de «Trillo», muy atendido en un tiempo ha visto desaparecer la fuente instalada en su Centro, trasladada a la «Plaza de la Fraternidad», los bancos más tarde, y cuanto servía de ornato al mismo. Los vecinos se han dirigido al Secretario de Obras Públicas, pidiendo la colocación de bancos en dicho Parque, y de algunas obras de embellecimiento del mismo.

COMIENZO DE OBRAS

Se ha informado del comienzo de las obras en la carretera de Placetas a Remedios, por el ingeniero Jefe ha dado cuenta dicho Jefe, del progreso de las obras en la carretera de del Distrito de Santa Clara. También Ranchuelo a la Esperanza.

Un hermoso ensayo filosófico en la Universidad Popular

Tocó el Padre Biain este tema: «La Iglesia Católica y el momento presente»

Con numerosa asistencia sigue funcionando la «Universidad Popular» que dirigen los Caballeros Católicos de la Unión 27. Las Conferencias encuadran en el marco de la más palpitante actualidad. La que leyó el P. Biain el domingo 16 de diciembre fué todo un ensayo filosófico, religioso y literario. Empezó explicando s upresencia intempestiva en la tribuna. La que estaba encargada de hablar ese día, estuvo retenida en casa por asuntos familiares, y por eso venía él allí a llenar el vacío, con los bártulos a medio componer, con las cuartillas a medio dosificar.

Pasa luego a demostrar incidentalmente la eternidad histórica de la Iglesia y su sluchas humanas, siendo en unos siglos cortejada por la sociedad y en otros amordazada y conculcada. Se pregunta el P. Biain cuál es la situación actual de la Iglesia. Y dice que la espera un porvenir risueño y a la vez está llena de preocupación. Afirma que estamos viviendo uno de ols momentos más solemnes de la historia, porque estamos en un época de transición. Aduce el testimonio de Oswaldo Spengler en su reciente libro «Años decisivos», que reflejan la emoción y la ansiedad del mundo entero.

Expone con mucha agilidad literaria los principios liberales en política, económica y religión y el absurdo a que conducen. Si la democracia, dice, es fuente de derecho, no puede el derecho amordazar a la democracia cuando suelta al aire sus melenas de fiera y ruge y berrea. El «dejad hacer, dejad pasar» se revuelve en definitiva contra el Estado al que no le dejan ni hacer nada ni pasar por nada. Esta es la tremenda y triste realidad actual. La disparatada concepción liberal de la vida ha llevado a los pueblos a la anarquía intelectual, a la decadencia de la espiritualidad y a confundir el progreso con la civilización. Y explica brevemente estos tres aspectos.

Ha ocurrido, dice lo que tenía que ocurrir. Que al siglo XIX y al pico del XX que estamos viviendo, después de malgastar el patrimonio espiritual y navegar por el mar errante de las ideologías encontradas y antagónicas, le acometen nostalgias de la casa paterna. El mundo es hoy un hijo pródigo, que añora aquellos principios básicos y eternos. El fascismo de Mussolini, el absolutismo de Hitler, el autoritarismo del Canciller Schussnig no son más que los S. O. S. angustiosos y agónicos de la Europa que quiere salvarse. Con la embarcación hecha trizas, los tripulantes recorren con mirada angustiosa el horizonte en busca de salvación.

Esta es la transformación lenta, el cambio histórico que insensiblemente se está operando.

Explica la teoría de la dialéctica de la historia, prohijada por el alemán Karl Schmitt y el español Eugenio D,Ors. según la cual el comunismo es un proceso terminal del período ideológico por congestión de lo económico, como la revolución francesa fué la crisis y la liquidación del período religioso por congestión de lo ideológico.

Expone el remedio en un retorno alo real y a lo absoluto por las vías de la inteligencia, por la primacía del espíritu. Es lo que pretende la filosofía católica neo-escolástica. Describe el ambiente saturado de simpatías acogedoras y la ansiedad de los pueblos por fundirse con la cultura católica. Rechaza el remedio que propone Keyserling de «orientalizar el Occidente». Para la anarquía e inestabilidad ideológica actual, la Iglesia teine la fijeza roqueña de los principios inamovibles. Explica en qué sentido es y debe ser intransigente la Iglesia, sin incurrir en cerrilismos. Cita y lee a este propósito una página magistral de G. K. Chesterton.

La hora presente es hora de edificación, de construcción. Ninguna ocasión más propicia que ésta para la Iglesia. Vivimos en el siglo de las conversiones hay en las almas una honda preocupación escatológica. Asistimos a un grave momento de la historia, a una recomposición de las humanas instituciones a base de pensamiento católico.

La Conferencia del P. Biain fué muy comentada y elogiada. La parte artística estuvo a cargo del violinista señor Carlos E. Agostini, que ejecutó con maestría varios números. Presidieron el acto el P. Pablo Lete, Superior de los Franciscanos, el doctor Valentín Arenas, el señor Bello yla doctora Otilia André.

La Biblioteca de Derecho va a mudar de sede

El viernes se celebrará en el Nacional la función que patrocina la circulante

Según los últimos informes que llegan a nosotros, la Biblioteca de la Facultad de Derecho ha de quedar definitivamente instalada en el local del propio decanato.

Se espera que quede inaugurada para la última decena del mes de enero.

Cuenta ya con unos cinco mil volúmenes.

SE VERIFICARA UNA SUBASTA EN LA ESCUELA DE COMADRONAS

De un momento a otro habrá de sacar a subasta el decanato de la Facultad de Medicina y Farmacia todo el instrumental y el mobiliario que se necesita en la Escuela de Comadronas, que ha de comenzar sus clases en el mes de enero.

CITADOS LOS AYUDANTES GRADUADOS

Para el viernes, a las seis de la tarde, se encuentran citados los ayudantes graduados de la Universidad en el Aula de Antropología.

Habrán de tratar de diversos asuntos de importancia.

MAÑANA SERA LA FUNCION PATROCINADA POR LA BIBLIOTECA FELIX VARELA

El próximo viernes se celebrará en el Teatro Nacional la función que patrocina la Biblioteca Circulante Félix Varela, de la Universidad de la Habana.

Reaparecerá en ella el Bataclán Universitario, que tendrá a su cargo diversos números, y se representará el sketch «Amores de Estudiantes», de la film «Cuesta Abajo».

Habrá además imitaciones de Berta Singerman y se exhibirá la película «Melodía de Primavera».

Un nuevo éxito, pues, se anotarán los organizadores de la misma.

Anuncios Clasificados Ultima Hora

ALQUILERES

a1 HABANA

Para un buen Establecimiento

Se alquilan baratos, los bajos de

O'REILLY 51

Frente a la Metropolitana. Informan por teléfono: M-7911. Llaves en el tercer piso.

FRENTE A SECRETARIA DE HACIENDA, Obispo número 22. Alquilo amplio local para establecimiento, con vidrieras al frente. El precio es muy reducido. Informan en la Manzana de Gómez número 240. Telf. A.4893. A-1

CONSULADO 45, BAJOS, ENTRE Genios y Refugio, cuatro habitaciones, sala, recibidor, etc. Informan Consulado 41, teléfono A-5361. A-1

a2 VEDADO

VEDADO: AVENIDA WILSON 93-A., entre Seis y Ocho, casa moderna, con garage, portal, sala, recibidor, comedor al fondo, cuarto y servicio criados, cuatro hermosas habitaciones, lavabos en las habitaciones, agua caliente y demás comodidades. A-2

A4 Marianao y sus Repartos

SE ALQUILA, LA HERMOSA CASA, Samá 4. Marianao, con sala, comedor, seis cuartos y uno alto, baño y servicio para criados. La llave, al lado .Telf. A-1805. A-4

a5 J. del MONTE y la VIBORA

SE ALQUILAN DOS CASAS, LAGUERUELA 37 y 37-A., entre Segunda y Tercera, compuestas cada una de jardín, portal, sala, saleta, tres cuartos, baño con calentador, cocina y comedor al fondo y sótano, con tres buenos cuartos. lavadero y servicio Informan: U-1808. A-5

ALQUILO, EN LA VIBORA, HERMOSO chalet, situado en la calle Carmen y Luz Caballero. Terreno para jardín, sala, comedor, cinco habitaciones, espléndidos baños, garage, gas. etc., etc. Informan en la Manzana de Gómez número 240. Telf. A-4893. A-5

b1 NAVES y LOCALES

SE ALQUILA UN MAGNIFICO LOCAL, en Luz esquina a Oficios, propio para establecimiento, con varias divisiones y servicios. Informan en Manzana de Gómez número 240. Telf. A-4893.

HABANA Y MURALLA: ALQUILO esta magnífica casa, propia para almacén o depósito, con habitaciones para viviendas. Precio de verdadera ganga. Informes: Manzana de Gómez número 240. Telf. A-4893.

Reclaman los enumeradores sus haberes

En una carta dirigida al Jefe del Estado le exponen sus positivas necesidades

Cárdenas, dic. 16 de 1934.
Sr. Dr. José I. Rivero,
Director del DIARIO DE LA MARINA.—Habana.
Distinguido doctor:

Adjunto le interesamos la inserción en su leído DIARIO DE LA MARINA, de la carta que hemos dirigido al señor Presidente de la República, para que nos paguen nuestros haberes como enumeradores del pasado Censo Electoral.

Demás está le digamos la situación angustiosa por que atravesamos, y esperamos que ese decano de la prensa de Cuba haga algo en favor de nuestra causa.

Gracias y quedamos de usted muy atentamente.—(f.) **A. O. Gutiérrez, Lorenzo Cabrera, Mercedes García, Asela González, Arturo Martínez** (y siguen las firmas).

Cárdenas, dic. 16 de 1934.
Sr. Coronel Carlos Mendieta Montefur, Presidente de la República de Cuba.—Palacio Presidencial.—Habana.
Honorable señor Presidente:

Los que suscriben, enumeradores que llevaron a efecto el Censo Electoral de este año en este Término Municipal de Cárdenas, a usted, con el respeto y consideración debidos, exponen:

Que en este Término se calculó por la Dirección General del Censo un probable número de electores de 19.510 y la labor realizada por los firmantes ascendió a 18.982 electores inscriptos; lo que demuestra, si no la eficiencia del trabajo realizado, al menos que cumplimos con el deber que la ley nos impuso.

Que hace ya varios días que el Tribunal Superior Electoral aprobó los vouchers que presentamos, sin que hasta la fecha, a pesar de las gestiones que hemos realizado, la Dirección del Censo haya enviado los cheques correspondientes, sin que sepamos la causa por la cual no nos envían esos cheques.

Que por la prensa nos enteramos que es por falta de crédito para el pago de esas atenciones y que tanto el Tribunal Superior Electoral como la Dirección del Censo han solicitado del Gobierno los créditos necesarios.

Que nuestra situación es por demás penosa, ya que no solamente hemos trabajado, sino que hemos tenido que pedir a préstamo cantidades para trasladarnos de un lugar a otro, sin haber obtenido remuneración alguna.

Por tanto, a usted, Honorable señor Presidente, acudimos en súplica para que ordene el pago de los haberes tan legítimamente devengados y no percibidos.

Respetuosamente de usted.

(f.) A. O. Gutiérrez, José E. Fernández, Arturo Martínez, Roberto de Bergue, Lorenzo Cabrera, José González, Mercedes García, Asela González, (hasta 37 enumeradores).

ALQUILERES

HABITACIONES

O'REILLY 51

Se alquilan baratas magníficas habitaciones amuebladas. Amplias, ventiladas y frescas, con abundantes baños. Agua fría y caliente, a todas horas. Moralidad y buen servicio. B-4

SE ALQUILA UNA ACCESORIA, con muebles, en 10 pesos, Damas 28 esquina a Acosta. Informa la encargada. Peñalver 68, balcón a la calle, 7 pesos. B-4

ALQUILO HABITACION AMPLIA, vista a la calle, casi frente a «La Casa Grande». Se cambian referencias. Vendo dos escaparates de lunas, San Rafael 39, altos. B-4

b6 HOTELES

GRAN HOTEL LUZ, DE BARREIRO y Hermano, Oficios número 35. Esta acreditada casa, por el lugar que sí da para familias de gusto, cuenta ocupa y por las comodidades que en con grandes y cómodos apartamentos. Un salón de recreo, no igualado en su clase, ascensor, agua caliente, teléfono y un esmerado servicio, por expertos camareros. Sólo para familias de moralidad. B-6

b10 PERDIDAS

SE HA PERDIDO EN EL CINE Encanto, una bolsa de niña, verde, con aro de carey. En calle 4 número 193, entre 21 y 23. Se dará una buena gratificación a quien la entregue. B-10

SE SOLICITAN

s1 CRIADAS Y CRIADOS

SOLICITO MUCHACHA PARA LIMPIAR y atender niña de 6 años, buena presencia y trabajadora. No importa color. Calle A No. 268 entre 27 y 29, bajos. S-1

SE SOLICITA MUJER JOVEN, PARA todo el servicio de tres personas. Ha de dormir en la colocación y saber cocinar. Calle 25 número 373, entre Paseo y 2, Vedado. S-1

PARA AYUDAR A QUEHACERES de matrimonio, solicito muchacha, que sepa trabajar, con referencias de la última casa, $10.00. Lugareño 21, altos, Ensanche de La Habana. S-1

SOLICITO MATRIMONIO ESPAÑOL 35 a 40 años o del país, blanco, para hacer la limpieza. Si no sabe servir y hacer la limpieza, no se presente. Sueldo $10.00 y una habitación Bella Vista esquina a Primera, Arroyo Apolo, 3 cuadras Paradero, Havana Central. 2 a 4. S-1

SE SOLICITA UNA CRIADA, QUE tenga recomendaciones y no tenga pretensiones, para dormir en la colocación, Buenavtntura número 35, entre Milagros y Santa Catalina, Víbora. S-1

s2 COCINERAS y COCINEROS

SE SOLICITA ESPAÑOLA PARA COCINAR y limpieza a dos personas. Sueldo 10 pesos, Jovellar 14, bajos S-2

SE SOLICITA UNA MUCHACHA PARA cocinar para corta familia, sueldo 10 pesos. Dormir en la colocación. Milagros 19 entre Felipe Poey y Párraga, Víbora. S-2

SOLICITO COCINERA O COCINERO, que sepa bien su oficio, formal y aseado y que duerma en la colocación, 15 pesos y ropa limpia. Calle D. número 210, altos, entre 21 y 23. S-2

SOLICITO UNA ESPAÑOLA, DE mediana edad, que sepa cocinar y limpiar, para matrimonio, honradez y limpieza, con referencias, Malecón 250. Preguntar al portero. S-2

SE SOLICITA, PARA COCINAR A corta famailia, una joven que duerma en la colocación. Sueldo 8 pesos. Calle B. número 233, entre 25 y 27, Vedado. S-2

SE SOLICITA UNA MUCHACHA joven, para cocinar, Reina 131, altos. S-2

SOLICITO UNA SIRVIENTA, QUE sepa cocinar y limpiar, a corta familia. Se prefiere viva cerca. Subirana 43, entre Sitos y Peñalver. S-2

SE SOLICITA COCINERA, PARA una finca cerca de La Habana. Ha de saber su oficio y hacer dulces y ser muy limpia. Sueldo 15 pesos, Villegas 91, altos, de 3 a 4. S-2

MANEJADORAS

SE SOLICITA UNA MUCHACHA española, para manejar 2 niños y limpiar dos habitaciones. Sueldo: 10 pesos, 11 y K., altos, Vedado. S-3

SE SOLICITA UNA BUENA MANEJADORA, que sea formal y tenga referencias. Sueldo 10 pesos y uniformes, Patrocinio y Juan Delgado, Víbora. Informes: Telf. I-6842. En la misma una cocinera. S-3

s8 CHOFERES

SE SOLICITA UN BUEN CHAUFFEUR acostumbrado al manejo de máquinas grandes de casa particular. Presentarse con la carta en Calzada 120 y 8a. Vedado de 2 a 4.

s13 SOCIOS

SOLICITO SOCIO, CON CAPITAL y conocimientos comerciales, para industria establecida en Guanabacoa. Delicias y Cruz Verde. S-13

SE OFRECEN

s1 CRIADAS y CRIADOS

SE DESEA COLOCAR UN JOVEN para limpiar, sabe algo de cocina, prefiere dormir fuera. Informes A-3343. O-1

SE DESEAN COLOCAR DOS JOVENES, una para limpiar y manejar y otra para cuidar anciano o enfermo. Informes: C. número 198. Telf. F-3113. O-1

SE OFRECE CRIADO ESPAÑOL, FINO, sirve perfectamente comedor, sabe planchar ropa de caballero y sale de La Habana. Tiene buena presencia y referencias muy buenas. Telf. M-7122. O-1

s2 COCINERAS Y COCINEROS

SE DESEA COLOCAR UNA SEÑORA española, de mediana edad, para cocinar y limpiar, para corta familia y para cocinar solo. Tiene referencias y duerme en la coloccion. No trabaja menos de 15 pesos, Bernaza número 34, altos. O-2

SE OFRECEN

COCINERAS Y COCINEROS

SEÑORA ESPAÑOLA, SE COLOCA para cocinar. Tratabjó con familia amricana. Informan: F-4510. O-2

s8 CHOFERES

SE DESEA COLOCAR UN CHOFER en casa particular o de comercio. Tiene buenas referencias. No menos de $25.00. Informan: Telf. FO-1929. O-8

VENTAS

1 CASAS

GANGA VERDAD: NO LA PIERDA, Reparto Almendares. Próximo Crucero playa, casa moderna, lujoso baño $2,000 con facilidades; otra 4 cuartos moderna, mucho terreno, $2,700, facilidades. Solar 15x47 varas, media cuadra línea, $900. En lo más céntrico Almendares Residencia 6 habitaciones, citarón moderna, $5.700. Sólo $700 contado. Otro media cuadra línea $4,700, 700 contado y resto 10 años. Sierra, 4 casas cada una 3 cuartos y baño, $9.000. Informes Consulado y 12, Valcárced, FO-1717 V-1

ESQUINA, SE VENDE EN LA HABANA, de una sola planta, con más de 400 metros superficiales, rentando, hoy, más de 100 pesos. Su dueño: Aguila 131, bajos. V-1

VEDADO: EN LO MAS ALTO Y pintoresco, chalet de dos plantas. Construcción de primera. Costó 35 mil pesos. Se vende en menos de la tercera parte de su costo. Empedrado 30-B. Telf. M-2525. Fariñas. V-1

REGALO CASA CON 500 METROS de terreno y 206.72 metros de fabricación, en la calle O-Farrill entre E. Palma y Libertad. Precio: $2,750, Empedrado 30-B. Fariñas. Telf. M-2525. V-1

REGALO, POR EMBARCARME, UNA preciosa casas, barrio Colón, dos plantas, techos monolíticos, sólida construcción, hace esquina a dos calles. Mide 100 metros cuadrados. Trato directo. Informan: Telf. A-6687 V-1

CASA, SANTA FELICIA Y FABRICA, frente al Parque, que se construye actualmente, techos de concreto, 5 cuartos, 3 cuartos altos, 3 baños. Notaría, Edificio Larrea 318. Sr. Valdés, $3,400. V-1

EN LA PARTE MAS SELECTA DE Ampliación de Almendares, vendo regia residencia de dos plantas, en perfectas condiciones. Sólo con 2,500 pesos, contado. Resto, en largos plazos. Dueño: Calle 15 número 449, esquina a Diez, Vedado. V-1

2 SOLARES

SOLAR DE ESQUINA EN EL VEDADO, 951 metros a menos de 3 pesos, ofrezca, sólo por 5 días. Dueño García. Mercado Unico por Arroyo, café «La Favorita». V-2

4 ESTABLECIMIENTOS

BODEGUEROS: VENDO TODOS LOS enseres completos de una Bodega o si le gusta el punto, puede quedarse en él. Paga poco alquiler. Vista hace fe. Informan: Paula número 59, Bodga. V-4

6 AUTOMOVILES

VENDO STUDEBAKER PRESIDENTE 30, 7 pasajeros. Está nuevo. Aproveche esta única ganga, por embarcarme, 23 entre 12 y 14, Vedado. V-6

SE VENDE JORDAN ABIERTO, DE cinco pasajeros, con motor y gomas nuevas y una de repuesto, acumulador de paquete. Verdadera ganga. Verse: Garage «Encanto», 9 entre J. e I., Vedado. Informes en La Familia Cubana, Línea y M. Telfs. F-5524 y F-6219. V-6

9 MUEBLES y PRENDAS

SE VENDE UN FOGON DE CARBÓN mineral, propio para finca o fonda. Me estorba. Ofrezca lo que pueda. Calle 11, entre 8 y 10. Informan en la Tintorería, Vedado. V-9

10 UTILES de OFICINAS

MAQUINAS DE ESCRIBIR

«Underwood», «Remington» y otras marcas. Se venden a precios de ocasición, por proceder de préstamos vencidos. «La Confianza», Suárez 7. M-9605. V-10

13 RADIOS

OPORTUNIDAD: RADIO RCA., CIRCUITO Screengrid, bonito gabinete, lindas voces, $32.00. Otro, Champion 1934, $22.00. Otro, tipo Presidente, flamante, $19.00, Campanario 191-D., altos, esquina a Concepción de la Valla. V-12

VENDO RADIO MAJESTIC, PRECIOSÍSIMO gabinete, regias voces, completamente nuevo. Costó $215.00. Vendo, $60.00. Otro, tipo mesa Philco, flamante, $28.00. Hornos 8, altos, entre Vapor y Príncipe, cerca Parque Maceo.

URGEME VENDER FLAMANTE radio General Electric, Superheterodyno, hermoso gabinete, completamente nuevo. Me costó $235.00. Hoy, $62.00. Verlo, después de las 10 a. m., Animas número 188-B., bajos, entre Soledad y Oquendo. V-12

VENTA ESPECIAL PARA PASCUAS Y AÑO NUEVO

Majestic, gabinete, valía $165.00, ahora $60.00; Karmuse, radiofonógrafo, valía $325.00, ahora $60.00; radioelectrola Víctor, valía $425.00, ahora $65.00; RCA., circuito Screengrid, gabinete, antes $225.00, ahora $45.00; Clarion, moderno, valía $115.00 ahora $35.00; Majestic 1934, $30.00; Royal 1934, $17.00; Hetro 1934, onda corta y larga $50.00; Hetro 1934, $35.00 y otros. «La Casa del Radio», Neptuno 177 y medio, casi esquina a Gervasio. U-2228. V-12

16 OBJETOS VARIOS

SE VENDEN LOS SILLONES DE barbería Koken, de porcelana. 10 de Octubre 569 entre San Francisco y Milagros. V-16

VENDO MOTOCICLETA «HARLEY Davisons», propia para reparto, casi regalada. Funciona perfectamente. Calle 16 número 43, casi esquina a 15, Vedado. Pregunte por Raúl. V-16

ENSENANZAS

e1 Profesoras y Profesores

SEÑORITA INGLESA, 28 AÑOS, CON títulos de las Universidades de Dublín y de París, con experiencia, da clases de inglés y de francés y prepara para jóvenes para Colegios en el Norte. F-5091. E-1

M.E.C.D. 2016

MAS INFORMACION CATOLICA

Después de seis años cerrada la Iglesia de Monserrate, ha podido reanudar los cultos

Monseñor Méndez, el celoso y entusiasta cura párroco de la mencionada parroquial, lloraba de emoción al contemplar la gradiosidad de la fiesta inaugural del remozado templo

Con gran placer ha visto el **NOTICIERO**, reanudarse el culto en la iglesia de Monserrate, la Parroquia de la Calzada de Galiano, hoy Avenida de Italia, cuyo nombre, aún no ha prevalecido sobre el antiguo de «Galiano», que sigue siendo el popular y favorito del respetable público.

Seis años estuvo clausurado... al fin su Párroco Monseñor Alberto Méndez y Núñez, tras doloroso calvario de sinsabores y amarguras sin cuento pudo bendecir el templo con la grandiosa solemnidad de Ritual, transportar el Santísimo Sacramento desde la Capilla de las Escuelas Pías de San Rafael, que sirvió de iglesia parroquial con el beneplácito de los Padres Escolapios, a los cuales públicamente expresa su gratitud, el dignísimo Párroco por los servicios que le prestaron estos sabios y virtuosos hijos de San José de Calasanz.

En la bendición solemnísima del templo, ofició por delegación del Prelado de la Archidiócesis, asistido del Clero regular y secular de la Arquidiócesis de la Habana, de la cual es Canciller. Asistieron representaciones del Muy Ilustre Cabildo Metropolitano, del cual es Deán, de las Venerables Ordenes religiosas, del Seminario, de los Caballeros de Colón del Consejo San Agustín No. 1390 y otras entidades religiosas y los señores Curas Párrocos.

Concurrió un inmenso concurso de fieles.

Fueron madrinas de bendición, las respetables damas, Excma. señora Condesa de Buenavista, María Julia Fáez de Plá y María Herra, viuda de Seva.

La señora esposa del Presidente de la República, estuvo representada por la señora Condesa de Buenavista.

Después de bendita la Iglesia, Monseñor Méndez pasó a la Capilla de San Rafael, acompañado de las madrinas y de la Directiva de la Archicofradía de los Desamparados, desde cuyo lugar transportó el Santísimo Sacramento en el automóvil de la Condesa de Buenavista, adornado como en día de boda. El pueblo, bien puede decirse, que llevó el automóvil de la calle de San Rafael a la de Galiano. Aplausos y flores a granel se prodigaban al Santísimo Sacramento a su paso por las calles. Al bajar del automóvil, el público apostado en la Plazoleta de frente al templo prorrumpió en una grandiosa salva de aplausos, y la Banda de la Casa de la Beneficencia y Maternidad, interpretaba el Himno Nacional.

Monseñor Méndez lloraba de emoción, pues no esperaba tan grandiosa manifestación de fe y amor a Jesús Sacramentado.

Diremos con franqueza que a todos sorprendió, pues el pueblo de motu-proprio la celebró, uniéndose sin excitación, petición, ni mandato a la comitiva que iba a trasladarlo sin pompa, por temor a las circunstancias del momento actual. Pero el público soberano, lo hizo objeto de una imponente manifestación ordenada, entusiasta y piadosa.

Depositado el Santísimo Sacramento en el sagrario del altar mayor, Monseñor Méndez, celebró el Santo Sacrificio de la Misa.

Fué rezada y armonizada por el Coro parroquial, bajo la dirección del organista del templo, señor Jaime Ponsoda.

Se distribuyeron artísticos recordatorios y se obsequió a la concurrencia en la casa parroquial muy finamente por Monsenor Mendez, ayudado por su Teniente Cura, Padre Evelio Díaz; el organista señor Jaime Ponsoda y el Sacristán señor Eliseo Sánchez.

Hubo en este día de la bendición, solemne «Te-Deum», al final de la Misa y a las ocho de la noche solemne Salve de Hernández por el Coro de Carmelina Díaz de Ordierez, bajo la dirección del Maestro Ponsoda. Y después de la Salve en la Plazuela del templo, una gran retreta por la Banda Municipal, que fué aplaudida por el gran concurso de personas, que a la misma asistió.

Al siguiente día, último domingo del mes de noviembre, se reanudó el culto con grandiosa función, celebrada a las 9 de la mañana, oficiando el R. P. Evelio Díaz y Cía, asistido de dos Padres Escolapios y presidida por Monseñor Méndez, revestido con insignias de Prelado Doméstico de Su Santidad.

Pronunció un sublime sermón alusivo al acto, el R. P. Dr. Alfredo Llaguno, famoso orador sagrado.

Consideró el templo como Casa de Dios y Puerta del Cielo, y como tal lugar terribelísimo, como decía el Patriarca Jacob, del sitio en que en sueños vió la escala misteriosa uniendo la tierra con el cielo, por la cual Señor.

Aplica maravillosamente al templo católico la escena y palabras de Jacob, manifestando que aquí la escala va del corazón del hombre al Sagrario, donde mora Jesucristo, orando incesantemente por nosotros a su Eterno Padre.

Examina el templo como escuela de paz, santidad y amor, exhortando a los hombres a ir al sagrario a buscar la paz y la felicidad, las cuales se han perdido porque se han alejado del Sagrario, donde mora Jesucristo, Príncipe de la paz.

Pide al pueblo cubano vuelva al Sagrario, donde está su bienestar temporal y eterno.

Da gracias en nombre de Monseñor Méndez, a cuantos han contribuído a levantar el templo, y de un modo especialísimo a la Comisión de Damas, que presidió la Exma. señora Condesa de Buenavista, a las cuales felicita y ensalza por su gran obra. Hace, así mismo, presente su profundo agradecimiento al pueblo por la grandiosa manifestación del día anterior en honor de Jesús Sacramentado en cual describe con patéticos caracteres, manifestando cuan grande había sido su complacencia al observar tan laudable conducta religiosa en sus compatriotas.

El Padre Llaguno ha sido felicitadísimo, y su sermón muy elogiado por el extraordinario concurso de fieles y representaciones de las entidades católicas, entre las que figuraban con gran núcleo de asociados, la Muy Ilustre Archicofradía de los Desamparados, Caballeros de Colón, Caballeros de la Anunciata, Caballeros Católicos, Caballeros de San Vicente de Paúl y adoradores nocturnos de Jesús Sacramentado. Estos se disponen a celebrar una gran Vigilia, en la noche del 22 a 23 de diciembre.

En esta fiesta de la inauguración del culto, el Coro de Carmelina Díaz maestro Ponsoda, interpretó la Misa de Guzmán; al Ofertorio, Ave María de Rodoreda y al final «Virolai», a Nuestra Señora de Monserrate.

Se distribuyeron piadosos recordatorios.

El templo de Monserrate, puede ser visitado de 6 y media de la mañana a 6 de la tarde.

Las misas los domingos, a las 7, 7 y media, 8, 9, 11 y 12.

La de 9 es la misa parroquial cantada con sermón, o sea la que el Párroco aplica por el pueblo, o sea por sus feligreses, a la cual conviene asistir, pues es exclusivamente para ellos.

Las misas de 11 y 12, solamente se celebrarán los domingos, pero no los demás días festivos de entre año.

Deseamos a Monseñor Méndez, un completo éxito en su Ministerio parroquial, a la mayor gloria de Dios y eterna salvación de las almas, a la par que le felicitamos en su heroico empeño de haber restaurado tan artísticamente el templo de Monserrate.

Bella fiesta de homenaje a la Inmaculada

La Congregación de Hijas de María de la iglesia de Reina, celebraron suntuosas fiestas a la Inmaculada Concepción, su Excelsa Madre y Patrona.

Durante nueve días, celebraron el novenario a las ocho de la mañana, con misa armonizada de Comunión general. Ofició el Padre Francisco Javier Asencio, S. J. Director de la Congregación.

Los días cinco, seis y siete la Misa fué solemne de Ministros, predicando el Reverendo Padre Enrique Pérez, S.J. desarrollando interesantísimos temas, relacionados con el Misterio de la Inmaculada Concepción en relación con la actuación, que la Hija de María ha de ejercer en la vida católico-social.

La parte musical la interpretó el magnífico coro de las Hijas de María, bajo la dirección del maestro señor José Fuentes. Fueron muy celebradas por el numeroso concurso de fieles, que al solemnísimo Triduo asistió.

El día siete por la tarde, como víspera de la Inmaculada Concepción, se expuso el Santísimo Sacramento, se rezó el Santo Rosario y predicó el director Reverendo Padre Francisco Javier Asencio S. J.

El coro de Hijas de María, interpretó magistralmente las Letanías de Hernández y el 'Tantum Ergo y a continuación de la reserva, la Salve de Eslava.

Ofició el Superior de la Residencia, R. P. Esteban Rivas, S. J. asistido de los padres Francisco Javier Asencio y V. Incio, S. J.

El altar de la Inmaculada y el mayor, lucían artísticos adornos florales.

Costeó el primero, la señora Ana Garirgó de Fernández, Y el segundo la Presidenta señorita Araceli Martínez.

El día 8, festividad de la Inmaculada, hubo misas rezadas a las cinco y media, seis y media, siete, ocho nueve, diez y 11, distribuyéndose en todas ellas numerosas comuniones, especialmente en la de ocho, que fué la de Comunión de las Hijas de María siendo armonizada por el barítono señor José Fuentes.

Terminada esta misa, se dió la bendición con el Santísimo Sacramento.

A las nueve de la mañana, tuvo lugar la solemne por el Padre Asencio, S. J. asistido de los Padres V. Incio y A. Olano S. J.

Pronunció el panegírico de la Inmaculada el R P. Enrique Pérez S. J.

La parte musical, la interpretó de manera brillante el coro de las Hijas de María, bajo la dirección del maestro señor José Fuentes.

Asistió a esta grandiosa función un concurso extraordinario de fieles.

A las seis de la tarde, exposición del Santísimo, Santo Rosario, cánticos, reserva y grandiosa procesión con la venerada imagen de la Inmaculada por las naves del templo.

La sagrada imagen iba colocada en una primorosa carroza cuyo adorno costeó la señorita Flor Menéndez.

Amenizó la vistosa y piadosa procesión, el coro de Hijas de María, bajo la dirección del maestro Fuentes.

Recogida esta manifestación de fe y amor a La Inmaculada, el Director Padre Asencio, S. J, dirigió a las congregajntes una sentida alocución.

Se concluyeron las suntuosas fiestas con la despedida a la Inmaculada Concepción.

El DIARIO DE LA MARINA felicita a las Hijas de María de la Iglesia de Reina, y de un modo especial a su entusiasta Directiva.

Una función solemne en la Catedral

En la Santa Metropolitana Iglesia Catedral de la Habana se ha celebrado brillante función a la Inmaculada Concepción su celestial Patrona.

Lucía el templo metropolitano sus mejores galas y sus artísticos floreros de plata repujada y sus grandes candelabros.

Ofició en la solemne función el Muy Ilustre Canónigo Penitenciario, Monseñor Gerardo Ortega, asistido de los Padre Rogelio Monet y Ramón Viñas.

Pronunció el panegírico de la Inmaculada Concepción, el Ilustradísimo señor Canónigo Lectoral, Monseñor Guillermo González Arocha, Rector del Seminario de San Carlos y San Ambrosio. Después de exponer su tema, sabia y elocuentemente, exhorta a los fieles a pedir a la Inmaculada Virgen María, que así como quebrantó la cabeza de al infernal serpiente, aplaste en el pecho de los hijos de Cuba, el odio que los devora, y el egoismo que los consume en estériles luchas, que ponen en peligro la soberanía nacional.

Pide a la siempre Virgen María, sea para Cuba, la Madre de la Caridad, haciendo que la llama del amor prenda en los corazones para que todos se amen como a hijos suyos, y como tal, hermanos en Cristo, Señor nuestro.

Monseñor Arocha, ha sido muy felicitado.

La «Scola Cantorum» del Seminario y el tenor señor Wilson interpretaron bajo la dirección del señor Luciano Palau, la Misa de Ravanello; al Ofertorio, Ave María de Fernández de Castro de Jardines, y después de la misa, despedida a a Inmaculada. Concepción. Fué muy celebrada la parte musical.

PROFESIONALES

p1 DRES. EN MEDICINA

DOCTOR JOSE RAMONEDA
Asma, enfermedades del pecho, insomnio, tratamiento especial para la Itmpotencia y Nerviosismo: Consultas de 1 a 3 p.m. previamente concedidas, Barcelona núm. 10, entre Aguila y Amistad. A-9297. P-1

p3 DENTISTAS

Dr. Armando Crucet
CIRUJANO DENTAL Y ORAL
De la facultad de Pennsylvania y del Garetson Hospital of Oral Surgery de Philadelphia. Tratamiento de la Piorrea-Alveolar y de las sinucitis crónicas del maxilar. Obturaciones y dentaduras de porcelana. anestesia por el gas. Paseo número 17, entre Calzada y Línea. Vedado. teléfono F-5153.

DR. J. HERNANDEZ CALZADILLA, Dentista. Hago toda clase de trabajos dentales. Arreglo puentes y planchas rotas. Consultas hasta las 10 p. m., Reina 76. Telf. A-7537.

NO MAS PIORREA
Un frasco de Antipiorreico Oñarres cura completamente la Piorrea alveolar. De venta en Droguerías y en el Laboratorio del Dr. Pedro Ramírez, Simón Bolívar 141, antes Reina Teléfono M-4050. P-3

DENTADURAS POSTIZAS, ROTAS o que le falten dientes, se arreglan rápidamente a precios reducidos. Marqués González 72 A entre Sitios y Peñalver (no hay plancha en la puerta). P-3

p7 ABOGADOS y NOTARIOS

Dr Angel Fernández
DIVORCIOS
Muy rápidos, en 5 o 30 días. Plazos cómodos, en toda la República, a cubanos y extranjeros, Obrapía 17, de 2 a 7 p. m. Telf. A-3060.

Dr. ISIDORO CORZO
ABOGADO
Especialidad: DIVORCIOS. Calle 9 número 25, entre H. e I. Telf. F-5086. Vedado.

Agencia de Mudanza
"EL ZAMORANO"
MUDANZAS
De Claudio Luelmo. La más acreditada casa. Precios de situación. Calle 23 No. 278, entre Baños y D. Teléfono F-2568 B-10

ALQUILERES

a1 HABANA

ALQUILO LA CASITA GLORIA 174 bajos, pegado al Mercado, compuesta sala comedor, dos habitaciones, patio y demás servicios. Véala de 10 a 11 y 2 y media a 4 y media. A.1

VILLEGAS No. 8, BAJOS, SALA, REcibidor, dos cuartos, baño intercalado completo, comedor, dos patios, Precio $30.00, la llave en el alto. Informan A-9783. A.1

PRADO 44. SE ALQUILAN LOS altos y bajos de esta espléndida casa, juntos o separados. Llaves e informes en el 46. F.2807, de 9 a. m a 5 p.m. A.1

SAN PEDRO NUMS. 24 Y 26
Se alquilan los pisos altos y bajos de esta hermosa casa, contando uno y otro, con comodidades para consignación de buques, oficinas, consultorio, etc. Las llaves e informes: San Pedro número 6, Dr. Arturo A. Vázquez. Telf. A 9619. A1

SOL NUM. 2
Se alquila el segundo piso de esta hermosa casa. con comodidades para regular familia. Las llaves e informes: San Pedro número 6. Telf. A 9619. A1

CRISTO NUM. 2
Se alquila el piso bajo de esta casa, con comodidades para regular familia. Informes: San Pedro 6. Telf. A 9619. A1

ALQUILO, MONSERRATE 41, ENtre Empedrado y Tejadillo, segundo piso, muy amplio y ventilado. Precio: 30 pesos. Informes: Telf. A-1736. Puede verse, de 11 y media a 12 y media. A1

PARA FAMILIA O COMERCIO
Se alquila la planta baja de la casa Sol número 118, a media cuadra de Egido. compuesta de sala, saleta, 4 cuartos espaciosos, 2 baños con instalación de agua fría y caliente, cocina y un gran patio. Informes, el encargado de la casa de Egido número 11.

BASARRATE 18, ENTRE VALLE Y Zapata. Sala, saleta, tres habitaciones, cocina y servicios. Muy barata. La llave en la bodega. Informan: San Rafael 138, Joyería. A-1

$10.00 CONCORDIA Y ARAMBURO, altos, bodega, 2 habitaciones y cocina; $7.00 una amplia habitación. Llaves en la misma. Informes mueblería La Moda, Galiano y Neptuno, A 4454. A1

REVILLAGIGEDO 115. SE ALQUIla, sala, comedor, cuatro cuartos, cocina, patio y servicios. Informan: Banco Asturiano. Telf. A-7674.

MANRIQUE 228, BAJOS, ENTRE Figuras y Antón Recio, sala, saleta, tres cuartos y demás servicios. Todo muy amplio. La llave e informes en la bodega. A-1

¡BUSCA CASA?
LLAME AL
M.6747
SEGURAMENTE ALLI ENCONTRARA LA QUE VD NECESITA
O VAYA A
MORRO Y GENIOS
EDIFICIO "GOMEZ"
ALLI LE INFORMARAN

RESULTO MUY LUCIDA LA FIESTA A CRISTO POBRE EN LA CAPILLA DE SU NOMBRE

Muy brillante resultó la Misa que en honor de Cristo Pobre se llevó a efecto en su capilla del Arzobispado. Ofició el Excmo. e Ilmo. Sr. Arzobispo, que tantas simpatías y cariño cuenta en nuestra sociedad por quien se ofreció la Santa Comunión.

La Congregación en masa asistió al acto. A la terminación se ofreció un chocolate y bizcochos a los pobres.

Reciba nuestra felicitación la Directiva de la Congregación, especialmente la doctora Conchita Hernández Calzadilla, presidenta de la Institución, por los cultos celebrados en honor de Cristo Pobre.

ALQUILERES

a1 HABANA

FINLAY 85, ALTOS, ANTES ZANja, a media cuadra Belascoaín y Escuela Medicina, casa acabada decorar, compuesta espaciosas sala y saleta, cuatro grandes cuartos, baño moderno completo, comedor corrido al fondo y servicios criados. Llave en los bajos. Informes: U-2904.

a2 VEDADO

19 ENTRE J. Y K., MODERNOS ALtos, acera brisa, terraza, recibidor, sala, 6 habitaciones, baño intercalado, comedor, pantry, cocina, cuarto y baño criados, terraza Wintrrop. Edificio Banco Nova Scotia 324. M-8887. A.2

DOS PLANTAS, 13 NUMERO 28, ENtre 10 y 12, Vedado, sala, recibidor, comedor, biblioteca, terrazas, jardines, 6 habitaciones altas y closets, dos baños, garage, criados. Llaves allí. Informan: F 2313. A2

ALTOS, VEDADO: F. NUMERO 202, izquierda, entre 21 y 23, sala, comedor, tres habitaciones. Precio: 25 pesos. Informan en la misma. A2

ALQUILO ALTOS 5a ENTRE A Y B, Vedado, sala, saleta, 3 cuartos, baño completo, comedor, terraza, cocina gas, calentador, cuarto, servicio criados. Informan bodega teléfono, F-6228. A-2

VEDADO: CALLE 28 NUMERO 15, entre 17 y 19. Se alquila casa moderna, terraza, sala, 4 habitaciones, comedor al fondo, cocina, baño completo, $20.00. F-1183. A-2

SE ALQUILA, CALLE H. ESQUINA 15, Vedado, hermoso chalet para familia corta. de buen gusto. Informan: Calle H. número 144, esquina a 15. A-2

a3 CERRO y PALATINO

VISTA HERMOSA Y LA ROSA, se alquila una casita con sala, 2 cuartos y un local de esquina propio para establecimiento, y una accesoria con un cuarto y servicio. Informan Banco Asturiano teléfono A-7674 A-3

A4 Marianao y sus Repartos

CALLE 30, ENTRE QUINTA Y SEPtima, Repartp Miramar, cuatro cuartos, dos criados, pantry, garage, etc. Magníficas condiciones. Llave, misma, $50.00. Informes: Sardiñas, Aguiar 106. M-7245. A-4

ALQUILO HERMOSO CHALET, 2 plantas, 5 dormitorios, 3 baños y demás comodidades, en lo mejor de ampliación de Almendares. Dueño: Calle 15 número 449, entre 10 y 12, Vedado. A-4

ALQUILO RESIDENCIA LUJOSA, con o sin muebles, siete habitaciones, tres baños, Frigidaire, Avenida Cuarta esquina Calle 1, Buenavista, Garage Marianao. Precio 40 pesos. F-4507, Capablanca.

a5 J. del MONTE y la VIBORA

SE ALQUILA, VIBORA: O-FARRILL 32 hermosa casa, a dos cuadras del Paradero, con servicio y cuarto para criados. Informes, en la misma. A-5

SE ALQUILA EN CORTINA Y PAtrocinio, frente al colegio de los Salesianos, y cerca de los Maristas, casa compuesta de sala, saleta, 3 cuartos, baño, comedor y cocina, además sótano y dos cuartos en los altos. Informes U-3058. Se puede ver de 2 a 4. A-5

ALQUILO MODERNA ESQUINA, parte alta, dos cuadras Calzada Víbora. Jardín, portal, sala, 4 habitaciones, garage, etc., Gertrudis y Carlos Manuel. A-5

GRAN OPORTUNIDAD. EN CASA grande particular, moderna, con amplio patio y portal, (ocupada por dos personas) se cede mitad de la mesa. Chaple 16, Víbora. A-5

O-FARRILL ESQUINA A D-STRAMpes, residencia para dos familias, hermoso garage. El ómnibus por el frente, a precio de situación. Informan en la misma. M-8553. A-5

a6 Stos. SUAREZ y MENDOZA

SANTOS SUAREZ: CALLE MIGUEL Figueroa y San Mariano. Se alquila chalet, sala, 7 cuartos, comedor, cocina, baño, garage, $40.00. La Llave, Miguel Figueroa número 15. F-1183. A-6

a7 LUYANO

SE ALQUILA LA ESQUINA DE
Reforma y Compromiso, en la extensa barriada de Luyanó, propia para Establecimiento, con armatostes y mostradores de cedro, por muchos años, en dicho local existió una gran tienda de Víveres. La llave en los altos. Informan en Aramburo 8 y 10 La Central, teléfono U-4776.

a12 Guanabacoa y Cojímar

GUANABACOA. ALQUILO ESPLENdida casa, Lebredo 4, el mejor punto de la población, sala, recibidor, saleta, 6 cuartos bajos, 4 altos, servicios completos, precio situación. Teléfono U-5636. A-12

b1 NAVES y LOCALES

OBRAPIA NUM. 51
Alquilo los bajos de esta casas, divididos para almacén, uno grande y otro pequeño, con servicios completamente independientes, pudiendo comunicarse. Llaves, Obrapía 42. Informes: San Pedro número 6. Telf. A 9619.

CARLOS III ESQ. A ESPADA
Se alquila hermosa nave dotada de todos los adelantos y facilidades, para industria de importancia. Se escuchan proposiciones, para todo el local o parte de unos y otros. Las llaves e informes, en San Pedro número 6. Telf. A 9619.

SE ALQUILA MAGNIFICO LOCAL, (muy barato), para tienda de ropa señora, juguetería, locería o efectos eléctricos, Jesús del Monte 147, por Cristina, al lado del bar «La Parra», Puente de Agua Dulce.

TENIENTE REY NUM. 13
Se alquila el piso bajo de esta casa, propio para almacén o industria. Puede verse a todas horas. Informes: San Pedro número 6. Telf. A 9619.

ALQUILO AMPLIA NAVE, SUEIRAna 99 entre Desagüe y Benjumeda. Informa: Dr. Ibáñez, Oficios 12, teléfono M1518. Lla llave en la bodega de la esquina. B11

GARAGE, EN LA CALLE 17, ENTRE 10 y 12, al fondo de nuestra propiedad número 482, entrada totalmente independiente, amplio, confortable y cómodo, servicio chofer, limpieza, etc. Precio: $5.00. Informes: Goizueta. F-3937.

SE ALQUILA UNA CASA ESQUIna, tiene 12 puertas a la calle, preparada para industria. Se da muy barato. Puerta Cerrada y Antón Recio. B-1

PARA ALMACEN. SE ALQUILA EL hermoso local de Aguiar 118 entre Muralla y Teniente Rey y barato. Informes enfrente. B-1

ALQUILERES

NAVES y LOCALES

LOCAL CARLOS III No. 63, A UNA cuadra de Infanta entre Requena y Almendares. Se alquila esta nave propia para almacén, Industria, Garage, Cabaret. Inlorman F-1972 y F-1695. B1

ALQUILO NAVE
Pozos Dulces No. 3, 600 metros, propia para almacén, industria, etc. $30 llaves en los altos. Informan teléfonos U-2311 e I-3173, Maximino Martínez, Durege No. 11. B-1

SE ALQUILA GRAN LOCAL, DE ESquina, Cerro 624, frente Paradero de los Tranvías, 200 metros de superficie, para industria o comercio. Muy barato. Informes, en el mismo. Telf. I-5720. B-1

SE ALQUILA UNA NAVE EN DRAgones, 23, cerca de Galiano, propia para industria o almacén. Informa Estrella Pérez, en los altos. B-1

¡BUSCA LOCAL PARA NEGOCIO?
LLAME AL
M.6747
CON TODA SEGURIDAD ENCUENTRA EL QUE VD. NECESITA
O VAYA A
MORRO Y GENIOS
EDIFICIO "GOMEZ"
ALLI LE INFORMARA

SE ALQUILA ESQUINA MUCHO ..porvenir, calle Mangos y San José, al fondo Henry Clay, mostrador y demás enseres de bodega. Ofrezca lo que pueda. Informan Lagunas y Belascoaín. U-6829. B-1

HABANA Y MURALLA: ALQUILO esta magnífica casa, propia para almacén o depósito, con habitaciones para viviendas. Precio de verdadera ganga. Informes: Manzana de Gómez número 240. Telf. A-4893. B-1

SE ALQUILA UN MAGNIFICO LOcal, en Luz esquina a Oficios, propio para establecimiento, con varias divisiones y servicios. Informan en Manzana de Gómez número 240. Telfe. A-4893. B-1

FRENTE A SECRETARIA DE HAcienda, Obispo número 22. Alquilo amplio local para establecimiento, con vidrieras al frente. El precio es muy reducido. Informan en la Manzana de Gómez número 240. Telf. A-4893. B-1

b2 APARTAMENTOS

SE ALQUILAN APARTAMENTOS de sala, dos habitaciones, cocina y baño, independientes, 15 y 20, Vedado. Se exigen referencias. B-2

b4 HABITACIONES

SI QUIERE VIVIR COMODO Y céntrico y comer sabroso, visite Consulado 103 en la seguridad de salir complacido. Habitaciones con comida desde $30.00 para dos personas. A-9009. B.4

FAMILIA HONORABLE, ALQUILA habitación a una o dos personas, de estricta moralidad, con todo el servicio, si se desea. Casa moderna, Suárez 43.

IDEAL PARA MATRIMONIOS:
Prado 99, frente al Capitolio. Habitaliones modernas, con closet, y baño privado completo. Agua caliente y fría, a todas horas. Excelente comida. Gran confort y limpieza. Absoluta moralidad.

FAMILIA PRIVADA, ALQUILA HAbitación amueblada, baño privado, comidas, $30.00 mensuales. Sin comida, $14.00, a persona sola. Unico inquilino, entrada independiente. Informan: Telf. U 5373.

EN CASA MATRIMONIO SOLO ALquilo habitación señoras solas, Rayo 91, bajos, M 7636. B-4

GALIANO 103, ENTRE SAN JOSE
y Barcelona. Habitaciones espléndidas con lavabos, baños intercalados, agua caliente abundante, hermosa terraza. Desde $25 para uno, $37 para dos. Excelente comida. Sólo moral absoluta. M-7380. B-4

LUCENA CASI ESQUINA A SAN José, édificio «Otamendi», preciosísima habitación, amplia y confortable, con agua corriente en la misma y su cocinita, luz eléctrica toda la noche, etc. Precio inigualado. Informan: Goizueta. F-3937.

HABITACIONES. SE ALQUILAN EN la casa Neptuno No. 189 entre Gervasio y Belascoaín 1o y 2o piso, buenas habitaciones con baño, luz y teléfono. Precios moderados. Se toman referencias. B-4

EN PRADO 33, ALTOS, SE ALQUIla una habitación para oficinas, profesionales, o vivir persona honorable. B-4

b5 CASAS DE HUESPEDES

«LA CENTRAL» LO MAS CENTRIco de Prado. Magníficas habitaciones, simpáticas terrazas, espléndidos baños y excelente comida. Todo esto lo encontrará en Prado 65, esquina del Sevilla, desde $35.00 para dos. En nuestras sucursales desde $30.00. A-9009. B-5

b6 HOTELES

HOTEL COLONIAL
SAN MIGUEL 62,
Casi esquina Galiano. Residencia para familias. Apartamentos, habitaciones con baño privado. Elevador día y noche. Magnífico restaurant octavo piso. Cocina española y criolla con carta. Absoluta moralidad. M-5966 y M-5967. B-6

HOTEL "VANDERBILT"
Lo más alto, saludable y económico, Neptuno 309, esquina Mazón Habitaciones de esquina, con baño privado, propios a quien convenga vivir cerca Universidad, o los hospitales C. García y Mercedes. B-6

HOTEL 'IDEAL ROOM'
PRADO 93-B., (POR PASAJE)
¿Desea vivir en casa tranquila, mejor que en su propia casa? Visite esta gran casa, aunque sea por curiosidad. Por adentro, la mejor. Precios para matrimonios, con comida y toda asistencia, desde $35.00 a $45.00. Hay apartamentos de dos habitaciones, con balcón y baño a Prado. Exígense referencias de moralidad y pagos.

CASAS DE COMIDAS

SI QUIERE COMER BUENO, SAbroso y económico, llame al M-9793 en OReilly 85. que servimos comidas a domicilio y será bien atendido. B-7

SE SOLICITAN

b10 PERDIDAS

INTERESA SABER LA ACTUAL DIrección del Sr. Ernesto Castellanos quien residió en Nueva York durante los últimos años. Dirigirse al Apartado 1010. Habana. B-10

sa Solicitud de Alquileres

CIEN PESOS ALQUILER, SE PAgan, para casa amplia, capacidad 50 camas, dedicada Asilo ancianos. Situación, Vedado u otros alrededores. Contrato, dos años. Buena garantía. Telf. A-5552. S-A

s1 CRIADAS y CRIADOS

SE SOLICITA UNA MUCHACHA que sepa coser y cortar bien, para coser y ayudar en la limpieza. Tiene que dormir en la colocación y tener buenas referencias. Teléfono I-3213. S.1

SE SOLICITA UNA MUCHACHA española, para el servicio de un matrimonio. Se desea que tenga referencias y dormir en la colocación, Monserrate 143, entre Teniente Rey y Dragones, primero, a la izquierda. S1

SOLICITAMOS CRIADA BLANCA, para limpieza y cuidar dos niñas. Sueldo: 12 pesos. Calle D. número 202, entre 21 y 23, Vedado. S1

SE SOLICITA COCINERA ESPAñola de mediana edad para matrimonio solo. Condesa 46 B, 2do. piso derecha. S-1

SOLICITO JOVEN BLANCA, PARA criada de mano, en casa de matrimonio. Se exigen referencias y que le gusten los niños. Sueldo $12.00, Manrique 24. S1

s2 COCINERAS y COCINEROS

SOLICITO UNA BUENA COCINERA blanca, preferible, sola, ha de dormir en la colocación y traer referencias. Concordia 86, altos. Sueldo cinco pesos. S.2

SE SOLICITA UNA COCINERA ESpañola en Belascoaín No 12 altos, 2o. derecha, esquina a Neptuno. S-2

JOVEN ESPAÑOLA COCINAR Y limpiar poca familia. Informan Belascoaín 65. Preguntar por Miguel. S.2

SE SOLICITA UNA BUENA COCINEra española; limpia y con referencias; hay niños; dormir en la colocación; sueldo 15 pesos: informan: Mendoza No. 10, entre Santos Suárez y Santa Emilia. Tel. I 3711. S-2

SE SOLICITA UNA COCINERA, EN Monte 22, primer piso. Sueldo: 10 pesos. Tiene que dormir en la colocación. S2

SE SOLICITA BUENA COCINERA española, buen sueldo. Calle 4 esquina a 21 altos, apartamento 2. S-2

UNA COCINERA Y UNA SIRVIENta se solicitan en Carmen 21 entre San Lázaro y San Anastasio, Víbora y que sepan su obligación. S-2

SE SOLICITA UNA BUENA COCInera repostera para corta familia; solo para la cocina. Tiene que dormir en la colocación y traer referencias. Calle 20 entre 5 y 7 Reparto Miramar. S-2

SE SOLICITA UNA ESPAÑOLA PAra cocinar y limpiar. para un matrimonio solo, si no sabe cocinar que no se presente, se piden referencias. Sueldo 15 pesos. Milagros 37 entre J. B. Zayas y Cortina. S-2

s3 MANEJADORAS

SE SOLICITA UNA MANEJADORA, joven, española, cariñosa y tenga buenas referencias. Presentarse en Bella Vista y Segunda, tres cuadras despues del Paradero Havana Central, Víbora. Telf. I 4871.

s7 Lavanderas y Lavanderos

SOLICITO PARA CORTA FAMILIA, lavandera en la casa; dormir fuera; y otra española joven sepa cocinar y ayudar algo limpieza; con referencias; 15 pesos, Calle 20 No. 13, entre 7 y 9, Miramar. S-7

S11 Agentes y Vendedores

GANE DINERO
Vendiendo los exquisitos turrones de Vázquez y Compañía, de San José número 5, Guanabacoa. Telf. XO-1409.

PARA LA HABANA E INTERIOR de la Isla, necesitamos vendedores activos, ganando magnífica comisión, por adelantado. Artículo fácil, atractivo y útil. Gorriarán y Michelena. Edificio Metropolitana 808, Habana. S-11

ATRACTIVA PROPOSICION PARA hombres interesados ganar sobre $100.00 mensuales en honorable ocupación trabajando desde su casa. Pida informes. Universal, (Box 3. Station I. New York. S-11

s13 SOCIOS

SOLICITO SOCIO CON $50 PARA UN buen negocio. Venga Monte 360. También entro en sociedad negocio establecido. S.13

VARIOS

SOLICITO MATRIMONIO, PARA encargado casa de inquilinato, una con 100 pesos y otro con 250 pesos de garantía. Inútil otra forma. Oficios 84, Departamento 201, de 9 a 3, solamente. S14

SE OFRECEN

s1 CRIADAS y CRIADOS

UN JOVEN AMERICANO SIN PREtensiones, habla bastante castellano, desea colocarse en casa particular o cualquier otro trabajo, sabe bien de criado de mano y jardinero, tiene buenas referencas. Calle 15 No. 105 entre 12 y 14 Reparto Almendares. FO-2628 llame A. Díaz. O.1

SE DESEA COLOCAR UN BUEN criado de mano, español, habituado a todo esmerado servicio, sin pretensiones y con referencias de buenas casas. Telf. M 7034, Compostela 58. O1

SE DESEA COLOCAR UNA SEÑOra de color y una joven de 17 años, para ayudar a los quehaceres de casa y dormir en la colocación. Informan: Telf. M-1423. O1

SE DESEA COLOCAR UNA JOVEN española, para comedor o cuartos. sabe cumplir con su obligación y tiene buenas referencias. Ultimo sueldo: 15 pesos. U 6565. O1

SE OFRECE JOVEN DEL PAIS PARA manejadora o criada de mano; no va fuera de la Habana. Duerme en la colocación. Tel. M 5394. O-1

SE DESEA COLOCAR UNA PENINSULAR para criada de mano o de cuartos. Tiene buenas referencias. Teléfono F 5775. O-1

SE DESEA COLOCAR JOVEN ESPAñola para criada de cuartos o de mano; sabe coser, lavar y planchar ropa fina; tiene referencias; teléfono FO 1549 O-1

SE OFRECEN

s1 CRIADAS y CRIADOS

OFRECESE JOVEN ESPAÑOL BUEN criado de mano; práctico en servir a la rusa. Misma otro segundo criado jardinero o fregar máquinas; tienen inmejorables referencias de distinguidas familias que sirvieron ultimamente. Informan M 3016. O-1

SE DESEA COLOCAR UNA JOVEN española para cocinar y limpiar a corta familia; informan: Maloja 53, entre Rayo y San Nicolás. O-1

SE OFRECE UN JOVEN, PARA
criado, con buenas referencias y mucha práctica en servir la mesa, hacer cocktails y en planchado de ropa de caballeros. No tiene inconveniente viajar, a cualquier parte. Informes: F 5262. O1

SE DESEA COLOCAR UNA JOVEN española, para criada de mano o habitaciones o manejadora. Es seria y ordenada y cumple con su obligación. Tiene referencias. Telf. U 5470. O1

SE DESEA COLOCAR UNA JOVEN española para cuartos y coser o manejadora. Teléfono FO-1703. O-1

SE DESEA COLOCAR UNA MUCHAcha española de criada de mano, cuartos o comedor, sirve la mesa a la rusa, es trabajadora y seria. Tiene buenas referencias. Informan teléfono A-1736. O-1

SE OFRECE UN CRIADO ESPAÑOL, habituodo al servicio fino de familias distinguidas. Tiene referencias de las mismas. Telf. A-6613. O-1

SE OFRECE CRIADA ESPAÑOLA, sabe servir a la rusa, tiene buenas referencias. A 3343. O1

SE OFRECE CRIADA DE MANO ESpañola, sirve muy bien la mesa, ha trabajado en buenas casas, de donde tiene referencias. Telf. A-3343. O-1

s2 COCINERAS y COCINEROS

SE DESEA COLOCAR UNA ESPAñola, de mediana edad, para cocinar y limpiar a matrimonio solo. Tiene referencias, Bernaza 46, altos. O2

SE DESEA COLOCAR UNA COCInera española, con una distinguida familia. Sabe hacer todo lo que le pidan. Lo mismo en platos finos, que de repostería. Tiene excelentes referencias. Telf. F-6260. I. número 211, bajos. O2

SE DESEA COLOCAR UNA BUENA cocinera y repostera; tiene buenas referencias. A 3959. O-2

SE DESEA COLOCAR UNA COCInera y repostera, española, de mediana edad. Lleva tiempo en el país y es persona limpia y saludable. Telf. M 3339. O2

SE DESEA COLOCAR UNA JOVEN de color, para cocinar y limpiar, a matrimonio solo o corta familia. Tiene buenas recomendaciones. Telf. A- 9423. O2

SE DESEAN COLOCAR DOS JOVEnes españolas, cocinera una y criada de mano la otra, con buenas referencias, ambas. No se colocan menos de $15.00. Dirfjase: Telf. M 4200 Informan en Obispo núm. 67. O2

SE OFRECE UNA COCINERA ESpañola, con referencias. Sabe de repostería y no va a los Repartos. Desea casa seria y no duerme en la colocación. Telf. M 4177. O2

SE DESEA COLOCAR UNA COCInera, de color, habla inglés, es repostera. Lleva tiempo en el país y cocina criolla y americana. Tiene referencias. Telfs. FO 2766 y FO 1212. Llamar, tiene corriente. O2

SE DESEA COLOCAR UNA COCInera, española. No le importa ayudar algo a la limpieza y no se coloca menos de 15 pesos. Llamen: Telf. M 5151. O2

DESEA COLOCARSE UNA BUENA cocinera peninsular, cocina a la española, criolla y americana. no duerme en la colocación, sabe hacer plaza y dulce de todas clases. Informan Vapor No. 47, Teléfono U-6802. O-2

JOVEN ESPAÑOLA SE COLOCA PAra cocinar o para todo si es corta familia, si no es casa de moralidad ni menos de $15.00, no molesten. 15 No. 337 A. y B., Vedado. Teléfono F-5712. O-2

DESEA COLOCARSE MUCHACHA española para cocinar, es buena cocinera, sabe toda clase de cocina, hace dulces, es formal y quiere casa de moralidad, tiene buenas referencias de donde trabajó. Sale al campo. Teléfono: F-2666. O2

SE OFRECE UNA ESPAÑOLA, PAra cocinar y ayudar algo en la limpieza. No duerme en la colocación. Lleva tiempo en el país. Sueldo: $15.00. Telf. F-6051, Vedado. O-2

BUEN COCINERO Y REPOSTERO joven español se desea colocar en casa particular persona formal. limpio y cumplidor muy buenas referencias de casas conocidas. Teléfono M-4166. O2

SE OFRECE UN COCINERO REPOStero chino. sabe cocinar muy práctico española, criolla, cumple con su obligación, tiene referencias de casa particular. Calle Reina 73, teléfono M-7559, preguntar por Francisco.

SE OFRECE COCINERA REPOSTEra vizcaína, sabe toda clase de repostería fina, cocina a la criolla, y francesa, con muy buenas referencias. A-3343. O-2

COCINERO REPOSTERO DE COLOR se coloca. tiene informes. Teléfono A1420 de 8 a 4 de la tarde, huevería Canals M-U. O-2

s3 MANEJADORAS

SE DESEA COLOCAR UNA JOVEN española, de criada de mano o manejadora. Tiene buenas recomendaciones y sin pretensiones. Llame: Telf. F 6151. O3

s8 CHOFERES

SE DESEA COLOCAR UN BUEN chofer, experto toda clase máquinas y mecánica, sin pretensiones y con buenas referencias de casas conocidas. Telf. M-7034. O-8

s10 OFICINISTAS

TAQUIGRAFO COMPETENTE TIEne medio día disponible. Aurelio Sánchez, O-Reilly 1. O.10

VARIOS

TENEDOR DE LIBROS, EX JEFE
almacenes afianzados, ex Inspector Ferrocarriles, habla inglés, cubano, blanco, 40 años, solicita empleo. Sueldo mínimo: $60.00. Telf. M-4848. O-14

SEÑORA JOVEN DEL INTERIOR, se ofrece para acompañar y atender señora honorable. Tiene referencias. Informes: Manrique 78, (altos) telf. M-5837. O-14

COMPRAS

1 CASAS

VENDO Y COMPRO: PROPIEDAdes, establecimientos. Cambio toda clase de negocios. ¿Quiere usted comprar, vender o pignorar? No deje de verme, Hotel Gran América, García, Oficina, Industria 160. C1

COMPRO CASA DE UNOS TREScientos metros dentro de la Habana. No corredores, Apartado 1752.

COMPRO Y VENDO CASAS, VIBOra y Habana. Compro solares en la Víbora. Dinero en Hipoteca. Estrada Mora, Porvenir y Dolores. Teléfono I-3149. C-1

COMPRO RESIDENCIA, VEDADO, con cuatro habitaciones, garage, etc. Precio de situación. Escriba detalladamente: Sr. Polo, San Joaquín 22, altos.

COMPRAMOS CASAS VIEJAS, PARA demoler. Construímos y modernizamos .Compramos casas, Habana y todos sus barrios. Para varios encargos: López y Cabrera, Obrapía 36, altos, esquina a Aguiar. A-3318 y M-7430. C-1

6 AUTOMOVILES

COMPRO AUTOMOVILES USADOS
En buen estado, para la venta, o propios para desarmar.
Accesorios y repuestos nuevos, de importación y también de uso. Todos a precios baratísimos.
J. S. García, Galiano 45, entre Virtudes y Concordia. M-2676, Habana. C-6

'EL UNION'. SI QUIERE VENDER su automóvil o camión en cualquier condición que se encuentre, llame al teléfono X-1555 y pasaré al momento. Pagamos los mejores precios. Concha y Pérez. Luyanó.

9 MUEBLES y PRENDAS

M-2272 COMPRO MUEBLES DE TOdas clases objetos arte, porcelana, radios, pianos, burós, muebles oficina, máquinas coser, escribir, archivos, neveras. Lámparas, vajillas, Compramos casas completas. M-2272 C.9

A-9560: COMPRO MUEBLES, MAquinas de coser, máquinas de escribir, burós, archivos metálicos, prendas, ropa de hombre, baúles, maletas radios. Todo. Llame: Telf. A 9560. C-9

1.3304 COMPRO MUEBLES RAdios, pianos, pianolas, objetos de Arte, libros, máquinas de coser, etc. en cualuier estado. Pagamos más que nadie. Vamos inmediatamente. Recuerde: I.3304. C.9

¡EL RAS! ZANJA 52. U-4800
Modernos, antiguos, porcelana, jarrones, vajillas, bronces, lámparas, juegos de plata, cuadros, alfombras, tapices, máquinas coser, escribir, archivos, pianos, radios, baúles, maletas. «El Ras», U 4800; Zanja y Lealtad. C-9

M2218: COMPRO MUEBLES DE TOdas clases: máquinas escribir, coser, radios, pianos, objetos Arte, plata, oro, baúles, maletas, ropa, zapatos hombre y todo lo que tenga valor. M 2218. C-9

M 3268: COMPRO MUEBLES FInos, corrientes, máquinas escribir, coser, archivos. Liquido casas completas: Pianos, pianolas, baúles, objetos de Arte, bronces, porcelanas, plata, juegos de café, vajillas, cuartos. Compro todo. C-9

M-6484: COMPRAMOS MUEBLES finos, corrientes, radios, pianos, máquinas escribir, coser, burós, neveras, archivos, objetos de Arte, lámparares, enseres establecimiento. Liquidamos casas completas. Compramos todo. Vamos al campo. M-6484.

DINERO SOBRE JOYAS
Oro, Platino y Brillantes. Módico interés y reserva absoluta en las operaciones. «La Nacional», Villegas No. 93 entre Teniente Rey y Amargura. A-9915. C-9

A-9560. COMPRO MUEBLES, MAquinas de coser, máquinas de escribir, burós, archivos metálicos, prendas, ropa de hombre, baúles, maletas, radios, todo. Llame A-9560. C-9

M-7179: COMPRO MUEBLES
cuarto, comedor, sala, recibidor, lámparas, Radios, neveras, máquinas escribir y coser, archivos, oficinas en general. Antigüedades todas clases. «La Casa Inglesa», Salud No 9, esquina a Rayo. M-7179. C.9

U-2530: COMPRO MUEBLES
Objetos de Arte. Liquido casas completas. En plata compro todo. Figuras bronce, porcelanas, marfil, lámparas, radios, pianos y todo objeto de valor. Negocio rápido. Llame: U-2530. C-9

ORO Y PLATA
Compramos prendas, monedas de oro cubanas, americanas y otras Naciones. Juegos u objetos de plata, de cualquier clase, sanos o rotos.
CARBALLAL HERMANOS
San Rafael 138, entre Gervasio y Belascoaín. Pagamos más que nadie. C-9

OBJETOS DE ARTE
compramos lámparas, porcelanas, antigüedades selectas y artículos de plata. Haga una visita a la
CASA BORBOLLA
San Rafael 12. M-1209. C-9

COMPRO MUEBLES
Cuarto, comedor, sala, recibidor, lámparas, radios, neveras, máquinas coser, escribir, sumar, cajas, archivos. Oficina en general. Vendemos y cambiamos.
«LA CASA GRIS»
Angeles 5, casi esquina a Reina. Teléfono M-2914. C-9

M-7385: VENDEMOS
Y compramos toda clase de muebles y máquinas de coser. Reformamos y cambiamos toda clase de muebles. Pagamos mejor que nadie, Salud 23, La Casa Carola. M-7385. C-9

COMPRO MUEBLES: M-9136
Juegos cuarto, sala, comedor, recibidor, lámparas, máquinas coser, escribir, vidrieras. Remato casas completas, establecimientos, muebles de oficinas, archivos metálicos, divisiones, mamparas. Avise a esta casa. M-9136. C-9

SUSCRIBASE Y ANUNCIESE EN EL «DIARIO DE LA MARINA»

M.E.C.D. 2016

COMPRAS

10 UTILES de OFICINAS

COMPRO, DE USO, EN BUEN ES. tado, máquina de escribir Underwood, Remington o LC. Smith núm. 10. FO-2530. C-10

MUEBLES PARA OFICINAS. COM pramos y vendemos: máquinas de escribir, sumar, calcular, mimeógrafos, satélites, archivos, burós, Kardex, libreros, cajas seguridad, Compostela 43, entre O-Reilly y Progreso, frente National City Bank. M-8636. C-10

BUROS, MAQUINAS DE ESCRIBIR
SUMAR. COMPRO. EMPEÑO. VENDO Máquinas sumar, calcular, coser, mimeógrafos, equipos y joyas en general. Llame y Vea: Monserrate 39 y Parque de Zayas. **A 8054.** C-10

A-6620: COMPRO MUEBLES
En todas cantidades. Liquido casas, Oficinas, establecimientos, baúles, maletas, máquinas de coser, efectos sanitarios, radios. Negocio rápido. A-6620. **«La Moderna», Salud 3.**

14 LIBROS E IMPRESOS

COMPRO, DE USO, EN BUEN ES. tado, «La Mejor Música del Mundo». Quiero Tomos. FO-2530. C-13

OBJETOS VARIOS

SE DAN $10.00 POR UNA BICICLE- ta, zuncho de hierro, en buen estado. Llamar FO-7575. C.15

COMPRO ROPA USADA. SI USTED tiene alguna, tráigala, se paga bien. Monserrate 133, entre Dragones y Teniente Rey, Martínez. C-15

VENTAS

1 CASAS

SE VENDE 7,000 PESOS REGA lada casa Vedado, 8 entre 17 y 19, compuesta jardín portal, hall, sala, comedor, 3 cuartos, baño zaguán, todo mampostería. Hotel Palace departamento 205. V.1

UN BUEN NEGOCIO: SE VENDE una casa, esquina, de dos plantas, con dos establecimientos, en los bajos. Se da facilidades de pago. Informes: Corrales 1, esquina a Egido, Tienda, José Rodríguez. V.1

AMPLIACION DE ALMENDARES: Veendo casa, dos plantas, compuesta de jardín, portal, sala, comedor, cocina, un cuarto y servicio criados, garage. Altos, recibidor, 3 cuartos y baño completo. Precio: $2,700 y resto a plazos. Sr. Villoria. FO-2188. V-1

NO COMPRE CASA VIEJA PUDIEN do comprarla nueva por el mismo precio. Vea esta lcjosa residencia y trate directamente con su dueño. N. Gómez, 8 entre 1a y 3a, La Sierra. V.1

VENDO EN LA HABANA CASA DE Sala, comedor, dos cuartos, baño cocina y patio. Precio, $1.900. Su dueño Sr. González. OReilly 26 teléfono M-2602. V-1

GANGAS, CASA GLORIA 203, MIDE 6 por 19. $1,650, Corrales 222, pegado a Belascoaín, $2,250. Esquina dos plantas, $5,800. Varias más, Marrero, Aguiar 25. Notaría, M-7774. Teléfono U3188. V.1

LOPEZ Y CABRERA
OBRAPIA 36, ALTOS. A 3318

CASAS, SOLARES Y CONSTRUCCIONES

GLORIA, 2 CASAS, 2 PLANTAS, moderna. Rentan $65.00, $6,200, las dos. Manrique, 3 plantas, moderna, sala, comedor, 2 cuartos. Rentan $68.00, $6,200. A-3318.

ESTRELLA, 2 PLATAS, MODERNA, cerca de Sanidad, $6,200. Vapor, cerca Marina, 18 casas. Rentan $195.00, $18,000. Manrique, 6 cuartos, moderna, $15,000. Lealtad, 2 plantas, moderna, $8,500. A-3318 y M-7430.

CALLE I., VEDADO, 2 CASAS Y 7 habitaciones fondo. Renta $65.00. Solar completo, 683 metros, $7,200 Víbora, Polvenir, moderna, esquina, 2 cuartos, monolíticos, $2,700. A-3318 y M-7430.

CALLE SANTOS SUAREZ, CARRO pcerta, esquina completamente nueva, 4 cuartos, $5,000. Pocito, chalet 2 plantas, $2.500. Pocito, moderna, 3 cuartos, $2,700. Milagros, moderna, decorada, $2,700. A-3318.

JUSTICIA, CUATRO CUARTOS, PE- gada línea, $2,700. Villanueva 19, moderna, 4 cuartos, $3,300. En Habana y todos sus repartos, vendemos casas y solares. Construímos, modernizamos y compramos casas. A-3318 y M-7430. V-1

GANGA FIN DE AÑO
Casa moderna 1 planta 10x40, jardín, portal, sala, hall, 4 cuartos, gran baño, comedor, cocina, y traspatio, frutales, lo mejor Reparto Mendoza, Víbora, $4,000. Dueño FO 2188 y M-8182. V.1

VENDO CASA MODERNA SALA, CO medor, tres cuartos, $1,200; otra, Vedado cuatro cuartos, pegada calle 23, $6,500, edificio cuatro casas moderno Habana, $8.000. Ortega, Teléfono I-3990. V.-

VEDADO: CALLE 15, ESQUINA fraile, vendó espléndida casa, (una planta), moderna y sólida, 1,133 metros, 6 cuartos, 2 baños intercalados, garage, G. Delmonte, Habana número 84. A-2474. V-1

VENTAS

1 CASAS

2 CASAS Y SOLAR ESQUINA
$1,500 y reconocer $1,000 hipoteca moratoria por 8 años; casa moderna, portal, sala, comedor, dos habitaciones, baño, Reparto Batista, pegado tranvía. Otra igual, $2.000, paradero tranvías Cerro. Solar lindísimo esquina, llano, 18x35 varas, 630, a 31.60, Santa Amalia, cerquita calzada Víbora. Neptuno 208, U-1802, bajos, izquierda. V-1

VEDADO: CALLE 21, CERCA G., vendo baratísima, hermoso chalet, moderno, techos monolíticos, buen vecindario. Facilidades de pagos. Informes: Guillermo Delmonte, Habana 84. A-2474. V-1

VENDO $100-00 CONTADO, $800-00 a $10.00 mensuales, solar 837 varas con 3 cuartos grandes, comedor, servicios, calle Martí, Santa Amalia, media cuadra del Parque, donde informan. V-1

SE VENDE VEDADO GRAN RESI- dencia, esquina de fraile, calle 17. Informan Línea y 10, bajos. V.1

2 SOLARES

URGE VENDER, EN MIRAMAR, A cuadra y media del Reloj; Solar, a $1.50 vada. Costa, La Metropolitana 215. V-2

REPARTO KOHLY: SE VENDEN solares: 17.69 por 39, desde $2.00 vara. Acera sombra. Avenida Central, Manzana de Gómez 264. V-2

3 FINCAS RUSTICAS

BONITA FINQUITA, UNA CABA- llería, Carretera Central, casa, techos monolíticos, pozo, molino, luz, teléfono, 17 kilómetros, $6,500, arboleda, casa trabajadora. Gerardo Mauriz. M-7586, Metropolitana 538.

DOS CABALLERIAS, 3 CASAS, 3,500 pesos, 3 bateyes, arboledas, 2 pozos inagotables, propia para vaquería. Otra, 2 caballerías, 15 kilómetros, próxima ala Carretera Central, 2 casas, $7,000, Gerardo Mauriz. M 7586, Metropolitana 538. V-3

FINCA RUSTICA, VERDADERO PA raíso, una y media caballería, diez mil árboles frutales, de todas clases, naranjos, abuacate, mangos, etc., gran palmar, buena casa, gran pozo, con motor y tanque de 20,000 galones, a media hora por la Carretera Central. Pada informes: Costa, La Metropolitana 215. V-3

4 ESTABLECIMIENTOS

ESTACION DE SERVICIO. —SE vende muy barata, por no poder atenderla está en el mejor punto de la Habana, armatostes y mostrador de vidriera. Bombas y dos tanques. Aproveche esta ganga. Informan: Neptuno 29, tienda de modas. V.4

ESTA LECHERIA DEJA $200 Y ESTA BODEGA DEJA $150.
Cada una mensualmente de utilidad. Son del mismo dueño; las vende separadamente, casi a tasación, sin deudas y facilidades pago. Informes: Suárez, Belascoaín y Figuras, café de 1 a 6. V.4

FONDA Y CAFE, SE VENDE EN 550 pesos o se cambia por propiedad o terreno o se admite socio con 300 pesos. Vende diario, $35.00. No poga alquiler. Situada en barrio comercial. Informan: Inquisidor esquina a Sol, Café. Pregunten por Luis. V.4

VENDO VARIAS ESQUINAS, EN LA Habana, con establecimientos. Dejan buen interés al capital invertido. Compro casa de víveres finos. Doy en pago una propiedad libre, en 20,000. Informes: Industria 160, hotel Gran América, García. V4

GRAN OPORTUNIDAD: SE VENDE restaurant. Grandes ventajas, para el comprador. Se da menos de la mitad de su valor. Informan: Animas 120, Jesús Taboada. V-4

SE VENDE LA VIDRIERA DE BI- lletes de Lotería, Tabacos y Quincalla, mejor situada de La Habana. Informan: Metropolitana 202, de 2 a 4, Perera. V-4

BODEGA. SE VENDE EN LO ME- jor de la Habana por no poder atenderla, véala, y se convencerá, buen negocio para dos jóvenes. Informes: Estrella y San Nicolás, bodega. Sr. Rodríguez. V-4

FARMACIA, BUENA, SE VENDE, poco al contado. Informes Laboratorio Magnesúrico, San Lázaro 294, V-4

VEDADO SE VENDE BODEGA BIEN situada en esquina y sola, tiene buena venta, paga poca renta, no corredores. Informa Ramón Guardado, Benjumeda No. 3, bajos. V-4

5 Bóvedas y Panteones

PUDIENDO HACER UNA BUENA inversión, no bote su dinero. Una bóveda nueva, con capacidad para tres sarcófagos y osario independiente, se le ofrece por poco dinero, mientras que si la alquila o compra vieja, hace un mal negocio. Informes: Telf. U-2242. V-5

CEMENTERIO. $125-00 VENDO BO- veda y osario completamente nuevos. También, magnífico panteón, dos bóvedas. Polo, San Joaquín 22, altos, esquina Velázquez, de 3 a 7. V-5

6 Automóviles y Accesorios

SE VENDE CHEVROLET 28 EN 130 pesos magníficas condiciones. Dos camiones Ford, uno abierto, de plataforma cerrado ganga. Ledesma Santiago No. 10, (Garage). V-6

FORD DEL 31, 4 PUERTAS; FORD del 30, 2 puertas; Essex del 29, 2 puertas; Ford, camión, barato. Santa Clara y San Ignacio. Telf. M-4545. V-6

VENTAS

6 AUTOMOVILES

VENDO AUTOMOVIL STUDEBAKER en magníficas condiciones, gomas nuevas, puede verse en 23 y C, Estación de gasolina. V-6

CAMION «WHITE» DE CINCO TO- neladas, está como nueva y se vende barato, magnífica carrocería. Teléfono A-3329. V.6

VENDO STUDEBAKER CINCO PA- jeros buen estado pintura de fábrica. Precio $170. Informa, señor Martínez, Edificio «Lens», de 8 a 12 a.m. V.6

NO COMPRE NINGUN AUTOMO- vil, sin ver antes los que liquidan en esta casa. Carros cerrados, abiertos y camiones, casi nuevos, Latour, Zanja y Lucena. U-5942. V6

GANGAS: FORD, PISA Y CORRE $275.00. Packard, 6 cilindros, 7 pasajeros $120.00. Facilidades, Angeles 32, entre Maloja y Sitios. V6

VENDO MARMON SEIS CILINDROS siete pasajeros, completamente nuevo, abierto, del 29. Se la barato, Zulueta 22, Bar. V6

DODGE CERRADO 32, RUEDAS LA- terales; Ford 31, cuatro puertas, $385.00; Buick 29, abierto, ligero, $150.00; camioncito Ford, pedales, $60.00, Villegas y Teniente Rey, vidriera Café, Alfredo. V-6

VENDO MARMON CERRADO CIN- co pasajeros, del 31 seis ruedas alambre, como nuevo, pintura le fábrica flamante. Véalo en garage Frontón, Concordia entre Belascoaín y Lucena. V-6

SE VENDEN 2 MAQUINAS DE 5 pasajeros, 1 Marmon y 1 Chevrolet. Informan 21 No. 496 entre 12 y 14, de 12 a 1. V-6

SE REGALA NASH CERRADO, NE- gro 5 pasajeros, solamente por 350 pesos. Informan Misión 33. V-6

GANGA. SE VENDE UN PACKARD casi nuevo de 8 en línea para 7 pasajeros, por tener que embarcar. Puede verse todos los días en la agencia de las gomas «Hood», Prado No 45, entre Colón y Refugio. V-6

MAQUINARIAS

SE VENDE UNA REVOLVEDORA; una máquina de hacer pestañas, marca «Bliiss»; cinco vidrieras para muestras, como nuevas; un ventilador eléctrico; poleas y correas. Informes Lombillo No. 1, Cerro. V.7

VENDO PLANTAS DELCO CASI nuevas con acumuladores, perfecto estado funcionamiento, 32 voltios, 80 luces, precio $100. Informa Hotel Villaverde, San Miguel de los Baños. V-7

VENDO MOTORES PETROLEO MA- rinos Dutz 75 HP y MWM 120 HP. Industriales M.A.M. de 120 HP. y 190 R.P.M. y Mugul de 20 H.P. y Fenis 20 HP. y una fábrica completa de chocolate. Molinos grandes para maíz y pailas de doble fondo, tachos y bombas de vacío turbinas y plantas de hielo. Manila 12, paradero Cerro. H. y García. B-6

BOMBAS, EQUIPOS DE PRE- sión Nuevos y reconstruídos motores, piezas de repuesto. Carbones para motores, correas para refrigeradores. La mayor existencia en Cuba. Reparaciones garantizadas. Igualas. Termine el consumo excesivo de corriente eléctrica, a causa de una bomba deficiente. Cámbiela por una bomba moderna «DURO», la superbomba. Le hacemos un crédito liberal por su equipo viejo. Todo problema de bombeo resuelto, rápida y económicamente. Aproveche hoy mismo.

AGENCIA "DURO"
SIERRA, RODRIGUEZ Y CO.
Habana y Amargura,
Telf. A-4347.

VENDEMOS, A PRECIO EQUITATI- vo: Tostador café «Rápido Ideal», 25 kilos, completo, para coke. Tostador café, 50 libras de bola, para carbón o leña. Estufas, para desecar granulados. Prensa hidráulica de alta presión, con su bomba. Amasadora «Day», 2 sacos. Galletera empañadora «Rockwell» No. 3, motor acoplado. Sobadora automática «Day». Batidora «Champion», 80 litros. Molino café, francés, con motor. Moledora carne «Enterprisse» No. 52. Calderas vapor, 1 y 1½ HP. Motor GE., trisáfico 3 HP. Bomba «Bloch» de 1, con motor «Century», de medio HP. Congeladora «Thompson», 40 litros. Sorbetera mecánica, 25 litros, transmisión. Un lote tinas, para helados. Un lote cubos, madera, para idem. Pesa «Toledo», 30 libras, vidriada. Un lote visagras, bronce blanco, para neveras grandes. Planta refrigeración, 3 toneladas amoníaco, marca 'Ingersol Rand», completa y muchas más cosas. Compramos y vendemos maquinaria en general. **Cooperadora Comercial Cubana, S. A.,** Aguiar 112, Apartado 1614. Telf. M-2373. V-7

DE ANIMALES

SE VENDEN VACAS RECENTINAS, de la mejor raza lechera; dos toros, uno holandés y otro Holstein; novillas y añojas, muy finas. Informan: Ayestarán núm. 1. U-1129. V-8

9 MUEBLES y PRENDAS

SE VENDE A PARTICULARES, PRO pio para regalo de bodas o pascuas un juego para helados y uno para cake o fruta, de cristad cortado Val st lambert y uno para café, de porcelana Dresden (Sajonia) en sus magníficos estuches, Hotel Ritz, departamento 306 de 1 a 4. V.9

REFRIGERADOR ELECTRICO DE dos puertas, todo de porcelana, moderno. Está como nuevo y se vende barato. Calle 10 No. 185, entre 19 y 21. V.9

VENDO CAMA CAMERA HIERRO rejilla, cómoda cedro grande escritorio americano chico, lavabito chico. Todo antiguo, junto o separados. Concordia 86, alts. V.9

VENTAS

9 MUFBLES y PRENDAS

VENDO LOS MUEBLES UNA OFI- cina, buró plano caoba, silla giratoria, libreros, cajita caudales Mosler; máquinas escribir Remington y Monarch, mámparas y medias mamparas. Reina 22. V-9

URGENTE VENDO CUARTO MO- derno, $28; otro tres cuerpos Arte Moderno, $35; sala último tipo, piezas comedor juntas o separadas, Radio Víctor gabinete. San Joaquín 60, Monte y Omoa. V-9

FAMILIA VENDE CUARTO CAOBA 3 cuerpos, con butacón y chifforrobe, comedor renacimiento $70.00; otro arte moderno doce piezas tapizado con cueros, todo como nuevo y baratísmo. Prado 43, altos. V.9

M 2158. OBJETOS DE ARTE
Compramos al mejor precio antigüedades selectas, lámparas porcelanas, bronces, artículos de plata, etc. etc. Llame al M-2158 y pasaremos en el acto por su casa. V-9

U-4800: COMPRAMOS MUEBLES
Juegos cuarto, comedor, sala, todos estilos. Juegos Despachos «Renacimiento» $170.00. Butacones, cómodas, sala, chaisse-longes, lámparas todos estilos. Cuadros óleo; alfombras; objetos plata; bronces; porcelanas. Zanja y Lealtad. V-9

LIQUIDO VARIOS JUEGOS DE CO- medor y cuarto, en dos y tres cuerpos, Arte Moderno y Renacimiento, por dejar el negocio. Zanja 67 B, bajos, entre Escobar y Gervasio. V-9

VENDO LUJOSO CUARTO ARTE moderno, completo, precioso butacón casi nuevo. Se da por mucho menos de la mitad de su valor; recibidor Renacimiento de cojines, lámparas, sólo trato con particulares. Prado 27. V-9

MUEBLES EN GANGA
FAMILIA VENDE LUJOSO CUAR- to último modelo, 3 cuerpos, costó $400, $125; comedor, $75; otro regio, Renacimiento, sala, recibidor, $35; lámpara fina, $5. Concordia 127, Gervasio-Belascoaín. V-9

MUEBLES EN GANGA
JUEGOS CUARTO, $30.00; SALA, $15; comedor, $30.00; escaparates, $7.00; con lunas, $12.00; mesas correderas, $4.00; aparadores, $5.00; seis sillas y 2 sillones, $10.00; máquinas de coser. Se cambian y compran toda clase de muebles, pagando más que nadie. Se da dinero sobre joyas, muebles y objetos Arte.
LA PRINCESA, SAN RAFAEL 107
entre Escobar y Gervasio. U-7926

LA CASA INGLESA
Liquidamos muebles de todas clases y estilos. Lámparas, Neveras, Radios, Alfombras, cuadros óleos. Equipajes de todas clases, objetos de arte para regalos.
SALUD No. 9, ESQ. A RAYO
TELF. M-7179.

OBJETOS PARA REGALOS
Se realizan, gran surtido Porcelanas, Bronces, Marfil, Lámparas, Cuadros, Alforbras, Tapices e infinidad de objetos de refinado gusto a precios irrisorios. «La Predilecta», San Rafael y Oquendo. U-2530.

PUPITRES, MAQUINAS ESCRIBIR
BUROS: COMPRO. EMPEÑO. VENDO Libreros, archivos, máquinas coser, sumar, calcular, Kardex, equipos y joyas en general. Llame y vea: Monserrate 39 y Parque de Zayas. **Telf. A 8054.**

ABRIGO DE SEÑORA Y CUELLO suelto, legítimo de Skun, se venden, Prado 33, altos. V-9

$25.00, MESA Y BANCO, ESTILO Renacimiento Español, apropiado, consulta, bufete o sala. A-3070. V-9

EN MUEBLES TENEMOS EL MA- yor surtido y los mejores modelos, en todos los estilos, especialmente modernos, de caoba y enchapados, muy baratos al contado y con ventajosas facilidades de pago.

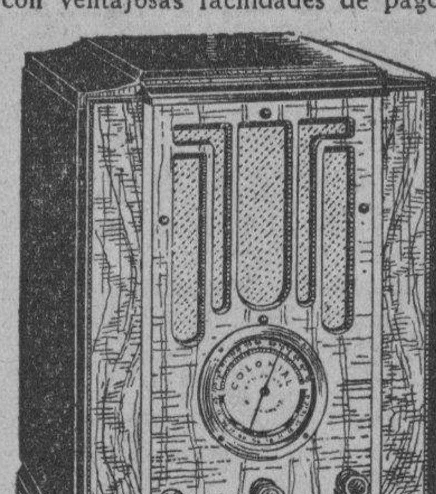

Unicos importadores del insuperable radio Colonial, que alcanza toda América y Europa. Tenemos comprador para sus muebles y radios en cambio por los nuestros y liquidamos a menos precio la lamparería, relojería, sillería, etc. La Casa Ruisánchez. Angeles 13, esquina a Estrella (del 25 al 31) Teléfono: A-2024. V-9

DE OCASION. OBJETOS DE ARTE
Gran liquidación: Porcelanas, bronces, marfil, plata, lámparas, radios, neveras, frigidaire, relojes de pie, juegos de cuarto, sala, comedor, recibidor, mesas de mármol, juegos de cubiertos. **"Los Tres Hermanos". Consulado No. 94. A-4775.** V-9

VENTAS

MUEBLES y PRENDAS

"CASA ARECHAGA"
«EL SIGLO»
TALLER DE EBANISTERIA
Si usted necesita muebles, visite esta casa, donde encontrará preciosidades, por poco dinero. Compre directamente y comprará lo mejor. **Manrique 189. Telf. A-6135.** V-9

Muebles Baratos
A verdaderos precios de gangas. Liquidación permanente de juegos de sala, cuarto y comedor.
Venga a Vernos en Seguida
Ahorrará dinero. Facilidades de pago. Tomamos sus muebles a cambio. «La Casa López», Belascoaín 76, entre Jesús Peregrino y Pocito. Telf. U-4541.

AVISO
¿Tiene Vd. muebles u objetos de arte? Llame al Telf. A-3639
"LA PROTECTORA"
Paga más que nadie y da dinero a bajo interés. Animas 45, casi esquina a Amistad.

MUEBLES BARATOS
Cuando necesite comprar o vender muebles, visite **«La Casa Bahamonde». Tenemos** juegos de cuarto, comedor, sala e infinidad de piezas sueltas, a precios sumamente baratos. Hacemos cambios de muebles nuevos, por viejos. Compramos muebles de todas clases, máquinas coser y escribir. Pagamos más que nadie. No haga negocio, sin antes visitar **«La Casa Bahamonde»,** Monte 146, entre Carmen y Figuras. A-2035.

MUEBLES A PLAZOS
Nuevo sistema de venta a plazos.
Juegos de cuarto, comedor, sala, recibidor. Los modelos más en moda. Precios económicos.
"EL CAPRICHO"
Neptuno 64, esq. a San Nicolás.

LA CASA MOSQUERA
San Rafael 129 y 131. Telf U-5437
Amueble su casa con gusto y con poco dinero. También le cambiamos sus muebles o hacemos el negocio que más le convenga. Háganos una visita, no perderá su tiempo. La Casa Mosquera, San Rafael 129 y 131. Telf. U-5437.

MUEBLES EN GANGA
Juego de cuarto, Arte Moderno, $4.00 mensuales; comedor, caoba, último estilo, $3.00 mensuales; sala o recibidor, modernísimos, $3.00 mensuales; juego cuarto, 3 cuerpos, caoba, últimas creaciones, $5.00 mensuales. Precios muy bajos.

"LA EMINENCIA", NEPTUNO 188
SALUD 11: M-9136
LE OFRECE A UD. LOS MEJORES Muebles, a precios reducidos: juegos de cuarto, sala, comedor, recibidor, lámparas modernas. Muebles de Oficinas y cantinas, mostradores, vidrieras Frigidaire. Establecimientos, neveras, máquinas, equipajes, motores, molinos de café y contadoras. **Visite esta casa.** V-9

EN MUEBLES
Somos únicos por el surtido más extenso y novísimo, su sólida construcción y enormes facilidades en los pagos.
CAO Y VARELA
Neptuno números 183 y 187

LOS SRES. J. NAVEIRA, S. EN C. propietarios de la casa Ros y Novoa, les ofrecen como regalo de Año Nuevo, un almanaque artístico, a toda persona que tenga a bien gastarse cinco kilates en una pastilla del jabón Castilla natural Rosnovoa. La casa que da facilidades de pagos. Empezamos el lunes día diez, en Galiano 94. V-9

10 UTILES de OFICINAS

MUEBLES PARA OFICINAS
Compramos y vendemos: máquinas escribir, sumar, calcular, arhivos tamaño legal y cartas, Mimeógrafos, adresógrafos. Registradoras «National». «La Nacional», Villegas 93, entre Teniente Rey y Amargura. A-9915 V-10

VENDEMOS Y COMPRAMOS MUE bles de Oficinas: pupitres máquinas de escribir, sumar, calcular, mimeógrafos, archivos, cajas para documentos, sillas giratorias, burós, libreros Kardex, tarjeteros, satélites, armarios de acero Progreso 3, esquina Aguacate. M-8638.

BOLSA DE MUEBLES

COMPRAMOS Y VENDEMOS
MUEBLES CAOBA Y ACERO, DES- de una gaveta al equipo de Banco, a precio de remate. Especialidad: Cines, Colegios, Bar, Biblioteca, Cajas seguridad. **Compostela número 55, cerca Obispo, A-7744.** V-10

VENTAS

INSTRUMENTOS DE MUSICA

VENDO VICTROLA VICTOR, DE mesa con tapa, $3.00. Otra ortofónica gabinete con muchos discos, modernos, $10. Real 50, Dentista. Puentes Grandes. V-11

VENDO PIANO FRANCES MEJOR fabricante del mundo, propio para estudios o conciertos por sus voces; lo doy en $24. Real 50, Dentista, Puentes Grandes. V.11

VENDO AL CONTADO O PLAZOS cortos, piano 1 cuarto cola, nuevo. véalo 3a. letra B. entre F. y Baños, teléfono F-6700. V.11

SE VENDE UN PIANO, DE MARCA garantizada. Se da muy barato, Monte 18, entre Aguila y Angeles. V11

EL MEJOR REGALO DE PASCUAS, un piano de calidad, Ronich, Steinway, Grotian Steinway, de un cuarto cola o vertical, lo hallará con facilidades, «La Internacional», San Rafael 57, esquina a Campanario. V-11

OBSEQUIE A SU HIJA, POR PAS- cuas, con un regalo recordatorio, para toda la vida. Un piano Renacimiento, hermosísimo, único en Cuba, casi nuevo. Muy barato, Dragones, frente Teatro Martí.

A PROFESIONAL O PERSONA
de gusto. Realizo gran surtido pianos ¼ cola y vertical, de las marcas **«Steinyay», «Ronich», «Mazon &Hamlin», «Meklin», «Kallmanc»** y otras famosas marcas. Facilidades pagos. San Rafael y Oquenda **«La Predilecta».** V-11

GANGA: REGIO PIANO EUROPEO, media cola, grandes voces, dulces, propio para Conservatorio, teatro, cabaret, Estación de Radio, artista o persona de gusto, $100.00. Vale triple, Barcelona 5.

AFINADORES

AFINADOR COMPOSITOR PIANOS y autopianos. Experto graduado EE. UU. Trabajos garantizados. Precios módicos. Afinar $2. Salgo campo. Avisos, profesor Vidal Cuvelier. Piñera 5, Cerro. Telf. A-8606.

AFINE SU PIANO, POR $2.00, CON toda garantía y seguridad. Manuel Domínguez, afinador mecánico, graduado en la Escuela Danguard, de New York. Taller de reparaciones: Zulueta 36 y medio. Telf. M-3040.

13 RADIOS

VENDO RADIO MODERNO, $20.00; Radiola RCA., $18.00; Majestic, $35.00; Víctor y otros, baratísimos. Funcionando correctamente. Ortofónica Víctor, gabinete, $12.00, moderna, Jesús del Monte 27, altos, una cuadra Esquina de Tejas. V-12

RADIOS GRUNOW, MAJESTIC 1935, onda corta y larga, desde $5.00 mensuales, $10.00 entrada, 1 año de garantía. Acepto radios, pianos, muebles usados, entrada o parte pago. Oígalos a todas horas. Jesús del Monte 27, altos, una cuadra Esquina de Tejas. Telf. A-5704.

VENDO RADIO-FONOGRAFO SU- perheterodino, diez bombillos, regio gabinete procedente familia que embarca, costó $425. Regalo $65. Real 50, Dentista, Puentes Grandes. V.12

VENGA Y OIGA EL MUNDO EN- tero, con el sensacional radio Grunow o pida demostración. Telf. U-4205. Desde $5.00 mensuales, San Miguel 129, altos, entre Gervasio y Escobar. Abierto hasta las 9 p. m.

FLAMANTE RADIO MAJESTIC, EN perfectas condiciones. Se da barato. Una regia columna Onix, San Rafael 141, bajos, entre Oquendo y Soledad. V-12

VENDO RADIO MAJESTIC, BUEN estado y Atwater Kent. Informan: Manrique 151, altos. V-12

14 LIBROS e IMPRESOS

TESORO DE LA JUVENTUD, $15.00, 20 tomos y otros libros interesantes para el Día de Reyes, «La Predilecta», San Rafael y Oquendo U-2530. V-13

OBJETOS VARIOS

CARPA - CIRCO
Se vende, el buen estado, 4 palos, completa, por no poderla atender. Hacer oferta. Base: contado. Verla, Calzada de San Miguel dl Padrón, esquina a Segunda. Funcionando. V-15

OSTIONES DE ISABELA DE SA- gua, llegan dos veces al día y se venden a $0.30 ciento, en cantidad y al detalle en el Bar El Cristo, Amargura y Villegas. Boada. V.15

SE VENDE UNA CAJA DE CAU- dales, en 25 pesos. Informes: Prado 115, Juventud Asturiana. Antonio. V14

SE VENDE O SE CAMBIA UN CA- rro de reparto con pareja de mulos por un camión de estaca de 1 y media a 2 tonladas. Primera esquina a Línea. Pogolotti. CC.

VENDO HORNO PORTATIL CON fogón, tarteras, parrilla propio para asar lechones, guanajos, pollos y dulces. Gloria 231, bajos. V-95

VENDO VIDRIERAS, MOSTRADO- res, contadora, molinos, pesas, banquetas, neveras, enseres comercio en general. También, compro. Cano. Habana 116 y medio, entre Amargura y Teniente Rey.

VENTAS

OBJETOS VARIOS

VENDO MESA DE BILAR, CON- vertible a mesa de comer, propia para señoritas o jóvenes sportman quieran aprender. También para residencia de lujo. Informes 5a 58, bajos, Vedado. Teléfono M-2373.

REPARACIONES

9 MUEBLES y PRENDAS

TALLER DE TAPICERIA, BAR- niz de muñeca y pinturas finas, de Pedro García Espinosa en San Rafael 143-B entre Aramburo y Soledad. teléfono U-4424, Recuerde que tener sus muebles en estado flamante, es sinónimo de prosperidad. ¡Arréglelos! R-9

MODERNIZAMOS MUEBLES, COMO nuevos. Enceramos, barnizamos a muñeca, esmalte «Duco», pinturas a vapor, tapicería en cuero y Damasco. Se azogan lunas. Reparamos chalets y casas, Obrapía 18. M-2266.

SI DESEA BARNIZAR, ESMALTAR, encerar o reformar muebles, dejándolos como nuevos, por un precio irrisorio. Garantía y seriedad. «La Predilecta», San Rafael 141, entre Oquendo y Soledad. U-2530. R-9

REPARAMOS SUS MUEBLES, POR poco dinero, dejándolos nuevos. Casa Pardo: U-5761. Los modernizamos, barnizamos a muñeca, esmaltamos «Duco», pinturas mimbres, a vapor, tapicería general. Azogamos espejos. Trabajos garantizados, San Rafael núm. 130. R-9

DINERO-HIPOTECA

d2 SE OFRECE

FACILITO DINERO EN HIPOTECA, en cantidades de 300 a 500 pesos. También sobre bóvedas y panteones, desde $50.00. Operación en el día, Edificio Metropolitana 808. D2

DINERO
No pierda tiempo. Cuando necesite tomar dinero en Hipoteca o Pagarés, vea a M. Fernández, San Ignacio 50. Telf. A-4432. De 2 a 5. Operación rápida y absoluta reserva.

GUILLERMO DELMONTE
Corredor. Habana 84. A-2474. Facilito dinero. Todas cantidades sobre hipoteca, Habana o Vedado. Tengo la casa que necesita, para negocio o residencia. Gestiono rápida y reservadamente la venta de su propiedad. D-2

DINERO
Doy grandes y pequeñas cantidades en primera hipoteca, desde el 7 por ciento en adelante, para la Habana y sus Barrios. Compro y vendo casas y solares.
Compro y vendo Bonos y Acciones
JULIO C. GRANDA
Obrapía 33. Telfs. M-5921 y F-5759. D-2

PRESTAMOS
Dinero sobre joyas
Desde el 1 por 100
Vendemos joyas, baúles y maletas.
Se compra oro.
«LA PERLA»
Animas 84, esq. a Galiano

d3 BONOS y ACCIONES

COMPANIA DE FIANZAS
Se venden las acciones de una Compañía de Fianzas, amparada por Decreto. Buena cartera. Ninguna libertad provisional. Escribir, para entrevsta: José Sánchez, Apartado 2343, Habana. D-3

BANCO ASTURIANO, COMPRO BO- nos y Acciones. Compro Acciones Compañía Cubana Electricidad. Compro y vendo Bonos y Acciones de todas Compañías, cotizables y no cotizables en la Bolsa, Manuel Piñol, Obrapía núm. 17. D-3

VENDO UN CREDITO HIPOTECA- rio de $11,800, por digusto de familia. Se vende por la mitad de su valor. Hay 8 propiedades, para garantizar el crédito: 6 por ciento intereses. Intereses al día, Industria 160, García, Hotel América. D3

N. GELATS Y COMPANIA
106 Aguiar 108 esquina a Amargura.
CAJAS RESERVADAS
Las tenemos en nuestras bóvedas construídas con todos los adelantos modernos y las alquilamos para guardar valores de los interesados. En esta oficina daremos todos los detalles que se deseen

BANCO COMERCIAL DE CUBA Y Banco Digón y Hermanos. Compro Cheques y Libretas de Ahorros. Compro y vendo Bonos y Acciones, cotizables y no cotizables en Bolsa, Obrapía 17, Manuel Piñol.

PARA LAS DAMAS

pd1 PELUQUEROS

PELUQUERO BARBERO A DOMI- cilio; una persona, 30 centavos; más de uno, 20 cts. Telf. M-8132. PD-1

pd4 Interés para las Damas

ATENCION: PARA CURARSE LOS barros e irritaciones de la cara, no hay como la loción **«Barroina»,** por medio de fricciones. Con un solo frasco, basta para la total curación de una persona afectada. De venta en Droguerías, Habana. Precio: $1.50, el frasco. PD-3

AVISO IMPORTANTE: EL PROFE- sor **Pierre y señora,** hacen saber a su numerosa clientela, que han trasladado su Instituto de **Cultura Física** y masajes **Femina-Apollon,** a San Lázaro 124, 126 y 128. Cursos para señoras, caballeros y niños. Precios especiales para Colegios y Clubs. PD-2

PARA LAS DAMAS

pd4 Interés para las Damas

APRENDA CORTE Y COSTURA
Toda mujer debe aprender a cortar y confeccionar. Desde la primera semana que asista a nuestras clases usted misma cortará sus trajes. Enseñanza teórica y práctica por los procedimientos de mi gran sistema Matilde Alemany el más completo y moderno por su facilidad al alcance de todas las inteligencias. San José 9, altos, entre Galiano y Aguila, Instituto Técnico Femenil La Central. Hágase profesora titular. A la venta mis modernos métodos. Se cortan moldes de encargo. Sucursales: Profesoras Sra. Romero, Octava y Tejar, (Lawton); Srta. Hortensia, Atocha 6, Cerro, y Luz núm. 26, Sra. Orfila y Bernaza 47, Sra. Clotilde. PD-3

EXTIRPACION DE LOS VELLOS de la cara, muslos, piernas, etc., por medio de electricidad. Tratamiento definitivo y garantizado. Sra. Alexandra, Calle Tercera número 381, entre 2 y 4, Vedado. Habana. PD-3

MADAME KUZMA: EX-MODELISTA principales casas París y Viena. Creadora de sombreros finos. Avisa a su clientela que tiene a la venta sombreros, últimos modelos, desde $2.50. Se arreglan sombreros, desde $1.00. Amistad y San Rafael, frente Ten Cent. PD-3

ENSENANZAS

e1 Profesoras y Profesores

INGLES TAQUIGRAFIA (INGLE- sa y española). Teneduría, Cálculos Mercantiles, Mecanografía y Ortografía. Enseñanza a domicilio por el Profesor F. Heitzman, Monte 103, altos, M-9247. E.1

INGLES
Enseñado por Profesora americana. Sorprendentes resultados en pocas semanas. El discípulo leerá, escribirá y hablará el inglés, en breve tiempo. Lecciones a domicilio, también. Miss Kapan, Hotel «Royal Palm». A-7277.

POR $1.00, INGLES INDIVIDUAL, matriculándose esta semana. Aproveche. En cinco meses hablará con mi sistema particular de conversación, garantizado. Pida prospecto. Telf. U-4782. (No es Academia).

PIANO Y ARMONIA
Enseñanza por profesora competente, graduada del «Institute of Musical Art», de New York. Informan: Telf. M-8878.

BAILES: (TOMASIN). POSITIVA- mente enseño, con práctica: Danzón, Son, Paso Doble, Blues, Vals, Fox Trots, Tango de Salón. Voy a domicilio. Seriedad y garantía, Aguila número 117, altos Mueblería.

ACADEMIA RABIÑA
NEPTUNO ESQUINA A MANRIQUE, altos. Clases individuales: Inglés, Francés, Alemán, Taquigrafía «Pitman» y «Gregg», Mecanografía, Ortografía, Teneduría de Libros, Correspondencia Comercial, Aritmética. TAMBIEN, CLASES POR CORRESPONDENCIA. Ingreso E. Ingenieros, Arquitectos y Veterinaria. Curso Procurador. Pida prospectos: **Neptuno 78 y 80, altos, esquina Manrique. Telfs. M-7849 y A-9222.**

DE GRAN INTERES PARA LAS DA- mas: Si desean aprender, en corto tiempo, el Corte y Confección, en todo su alcance, conozca mi Obra titulada: **El Corte Moderno Nacional, Sistema «Méndez».** De venta en «El Encanto», «La Filosofía» y en mi Academia, Neptuno número 81, altos. Clases diarias y alternas, a personas de estricta moralidad. Se hacen **Moldes** y cortan **Vestidos. Especialidad en Abrigos y Trajes Sastre.** Precios módicos, **Neptuno número 81, altos.**

CABALLERO
Colegio con licencias de las Secretarías de Educación y de Sanidad, para cursar alumnos de uno y otro sexo, los seis grados de la enseñanza elemental y preparatoria para ingreso en la segunda enseñanza. Inglés y Mecanografía al Tacto, se enseña a todos los alumnos desde el tercer grado. Corte, Costura y Bordados a las niñas. Todas estas clases especiales, incluídas en las módicas cuotas que cobra el colegio. Los alumnos separados convenientemente por grados. Maestros Normales de reconocida experiencia, al frente de cada departamento. **Director: Sr. Juan Manuel Caballero, Maestro Normal. Director Médico: Dr. Aníbal Duarte.**

SAN RAFAEL 139 ALTOS.

PROFESOR DE BAILES
Precios módicos. Enseñanza rápida de Son, Fox, Tango, Blues, etc., etc. Doy clases a domicilio. Ismael Servalló. Cárdenas número 3, segundo piso.

ACADEMIAS

ACADEMIA DE IDIOMAS ROBERTS M alecón 31, teléfono: A-1317. Desea usted aprender inglés. Compre el método Roberts. Se recomienda por sí solo. Distinción. Eficiencia. Garantía Cuarta Edición, $2.00. E-3

INTERES GENERAL

RECIBIENDO 40 CENTAVOS SE- llos, remitimos entretenimiento griego (varias piezas) acompañando catálogo ilustrado souvenirs, monedas, perfumes, plantas, artículos magia, broma, libros. «Maceda». San Anastasio 17, Habana. IG

COMPRADORES Y VENDEDORES: No pierdan tiempo buscando negocios. Usted puede comprar y vender cualquier clase de negocio. Pase por la oficina del hotel Gran América, Industria 160, García. IG.

LOS BANCOS NO DAN NI DICEN dónde dan, pero La Casa Ros y Novoa» son los banqueros de su hogar, oficina o establecimiento, por sus amortizaciones cómodas. Distribuidores en Cuba de las sillas de Viena «Thonet» y lel Jabón Castilla natural «Rosnovoa» J. Naveira, S. en C. Galiano 94, donde por un medio obtiene una pastilla del Jabón Castilla Natural Rosnovoa y un artístico almanaque.

FOLLETIN 61

RAFAEL PEREZ Y PEREZ

MARIQUITA MONLEON

1o. de Agosto de 1934.
NUMERO EXTRAORDINARIO
LA NOVELA ROSA
Editorial Juventud, S. A.
Provenza 191. —BARCELONA
(De venta en la librería de Wilson. Obispo 52. Teléfono A-2298.

ción que Mariquita Monleón hacía, sincera y noblemente. Ernesto Villanueva, con la cabeza entre las manos, maldecía la hora en que el destino había puesto en el cerebro de aquella criatura romancesca la absurda idea de presentarse en la Audiencia.

Cuando Mariquita, descolorida y temblorosa, empezó a relatar todos los incidentes de su fuga, el interés del público acreció de un modo intenso. Contó la llegada a Calatayud, el retraso del tren, la entrada en el restaurant, el encuentro con la mujer que más tarde apareció asesinada. La historia conyugal de la víctima, preparó al público para escuchar sin asombro el descubrimiento de la herida del brazo que el acusado vendó piadosamente con su propio pañuelo, porque con el de Mariquita no hubo bastante. Aquí el presidente y la acusación hicieron a la muchacha algunas preguntas de importancia sobre el aspecto físico y la indumentaria de la muerta, coincidiendo en todo las respuestas de la muchacha con los datos que suministraba el sumario. También la invitaron a que hiciese una descripción de la herida, con la cual estuvo de acuerdo el perito médico que asistía al juicio oral. Con esto, uno de los más terribles y concluyentes cargos habidos contra Ernesto Villanueva cayó derrumbado. Después Mariquita relató cómo la mujer pidió a Villanueva que la acompañase a la otra parte de la cerca, quedando en que la avisarían cuando llegase la hora de tomar billete para Zaragoza; tenía miedo de quedarse en el restaurante por si venía su marido en su persecución y la descubría, pues habíala amenazado de muerte.

—Desde este momento, ni el señor Villanueva ni yo volvimos a ver más a la pobre mujer.

—¿El señor Villanueva no volvió a buscarla como prometió?

—Sí; en cuanto la acomodó bajo los manzanos volvió a mi lado y entonces yo, impresionada por la desgraciada historia de la desconocida, que juzgué castigo de Dios por su desobediencia y su huída de casa de su madre, sentí un arrepentimiento tan grande, que empecé a llorar suplicando a Villanueva que me acompañase de nuevo a mi casa. En aquel momento me di cuenta cabal de mi mala acción... y reaccioné. Entonces el señor Villanueva fué a buscar a la mujer para decirle que nos volvíamos a Almenar de doña Mencía, pero no la encontró en el lugar donde la dejara y como le urgía llevarme a mi casa antes de que mi familia pudiera darse cuenta de mi fuga, no pudo entretenerse en buscarla.

—¿Usted no cree que Villanueva pudo cometer el crimen en los momentos que transcurrieron desde que traspuso la cerca con la víctima hasta que volvió al lado de usted?

—No, señor; no tuvo tiempo. Fué cosa de dos o tres minutos. Además, yo le veía, en pie como estaba a la puerta del restaurante, y otras personas que había en el andén también, y los mozos que andaban trasteando por encima de dos vagones, junto a la puerta de la cerca estuvieron mirándoles cuando se iban y mientras él la ayudaba a sentarse en el suelo. Lo hubieran visto. Además, ella hubiera gritado... la hubiésemos oído. Villanueva regresó en seguida a buscarme; venía muy tranquilo, muy natural, sin sombra de alteración ni nerviosismo. Entonces fué cuando le rogué que me acompañara a casa.

—¿Lo hizo, efectivamente?

Sí, señor. Entró en Calatayud a buscar un «auto» en el cual vlovió a los pocos momentos y sin más contratiempos llegamos a Almenar de doña Mencía hacía las seis de la mañana.

Era la misma hora en que se había visto a Villanueva regresar a casa del registrador. El jurado hizo aún a Mariquita otras muchas preguntas perfectamente inútiles, puesto que la culpabilidad del acusado estaba descartada desde las primeras palabras de la joven. Luego se procedió a carearla con los dos conductores de automóviles que les habían traído y llevado de Almenar a Calatayud y viceversa. Fuera casual o intencionalmente, la muchacha se había vestido igualito que aquella noche y ambos la reconocieron sin vacilar a la primera ojeada. Luego, el presidente hizo comparecer al mozo del restaurante:

—¿Recuerda usted haber visto a este hombre en algún sitio?—preguntó a Mariquita.

—¿Y usted conoce a la señorita?—dijo el magistrado encarándose con el mozo.

—Sí, señor: es la misma mujer que acompañaba al señor Villanueva.

—Está bien. Ha terminado usted, señorita.

Mariquita sintió un formidable zumbido de abejorros a su alrededor y cerró los ojos medio desvanecida, sintiendo que la cabeza le daba vueltas. Instintivamente adelantó los brazos, buscando un apoyo. Entonces, una mano muy fría posóse en la suya y la colocó suavemente sobre un brazo masculino, a juzgar por el roce de una americana de hombre...

—Venga usted conmigo, Mariquita.

En el momento en que el zumbido de abejorros se transformaba en una estruendosa ovación que intentó calmar en vano el presidente, Mariquita abrió los ojos y entonces vió que quien la arrastraba era el registrador de Almenar de doña Mencía. Leve inquietud coloreó su rostro, pero no era tan grande el malestar físico que solo pensó procurarse un poco de alivio y maquinalmente se dejó arrastrar por el tío de Ernesto Villanueva, viéndose sin saber cómo en el mismo despacho de abogados donde estuviera conferenciando con el señor Benítez a primera hora. Desplomóse sobre un sillón de terciopelo, mustio y sobado.

—¿Qué le pasa a usted, Mariquita, hija mía?—se inclinó a preguntarle el registrador con singular solicitud.

—¿Qué quiere usted que me pase? ¡Qué estoy deshecha!

—Ha sido muy valiente; sin usted no hubiera podido salvarse a Ernesto.

—Pero... ¿usted cree que le he salvado?

—Indudablemente, criatura. Pero debe usted haber padecido horriblemente.

—¿Qué importo yo? Es él quien importa; yo me he muerto para todos los míos y cuanto menos se hable de mí, mejor—aseguró Mariquita, con gesto de cansancio—Si fuera usted tan amable... si quisiera...

—¿Qué puedo hacer por usted, hija mía?

—No sé las horas que hace que no he tomado alimento... Estoy desmayada; la cabeza se me va, y ya no es de emoción sino de hambre...

Una intensa emoción empañó los ojos del registrador de Almenar; era un hombre capaz de comprender la tragedia de aquella pobre vida; lo que costaba la salvación de su sobrino a la valiente criatura.

—Espere un momento. No se mueva de aquí; voy a decir que le traigan un vaso de leche por de pronto y mientras se lo toma usted echaré una visita a la sala, por más que el asunto está terminado. Ahora hablará la defensa. Espéreme aquí; vuelvo dentro de un cuarto de hora.

A Mariquita se le iba efectivamente la cabeza. Consecuencia de la debilidad, del cansancio, de la emoción; pero no perdió su raciocinio hasta el punto de no darse cuenta de que debía huir antes que el registrador volviese, si no quería verse expuesta a ser encontrada por los de La Mayora que ya debían estar buscándola como desatinados. Además, temblaba a la idea de verse ante Ernesto Villanueva y se horrorizaba al solo pensamiento de que el registrador se empeñase en llevarla con él a Almenar de doña Mencía. ¿Verse ella después de lo pasado frente a las intolerantes señoritas de La Cerda? Sólo el pensarlo la volvía loca de terror y de vergüenza. No tenía plan. Hasta el momento en que había prestado su declaración todo su plan consistía en salvar a Ernesto, en lo que viniera después no se había atrevido a pensar. Unicamente se había dicho que debía contar para lo porvenir con sus propias fuerzas...

Renunciando a reparar sus energía se levantó del sillón sin esperar a que le llevasen el vaso de leche; bajó suavemente las majestuosas escaleras, oyendo frases como ésta a los ociosos que comentaban por des-

M.E.C.D. 2016

Se recibió en Ginebra la nota paraguaya rechazando la proposición para la paz

DESDE WASHINGTON

Por DIPLOMATICUS

ESPECIAL PARA EL «DIARIO DE LA MARINA»

—Educación Militarista—

EN una crónica anterior me referí a la reciente decisión del Tribunal Supremo de Justicia de los Estados Unidos, por la cual se declara constitucional el derecho de los «Land Grant Colleges» a exigir la preparación militar como parte de su programa y el de negar la admisión de los estudiantes que rehusen cumplir dicho requisito. El asunto ha despertado mucho interés público y ha servido para que se publiquen datos y antecedentes relativos a las universidades, colegios y demás instituciones de enseñanza en las cuales se exige la preparación militar obligatoria.

Además de los sesenta y tantos «Land Grant Colleges», instituciones que, como ya dije, han recibido extensas concesiones de tierras nacionales para ayudar a su sostenimiento, hay otros muchos centros privados de enseñanza en los cuales la preparación militar es obligatoria o voluntaria. A todos ellos el Gobierno Federal envía oficiales del Ejército como instructores en la teoría y la práctica del arte militar.

En 1930-31, había unos 114 000 estudiantes tomando cursos militares, inscriptos en 321 unidades del Cuerpo de Preparación de Oficiales para la Reserva —R. O. T. C.— y 228 instituciones educativas civiles, bajo la dirección de 881 oficiales comisionados y 934 alistados. En 1932,33 había algunos más, 117,013 jóvenes en los mismos establecimientos.

El Departamento de la Guerra, con subsidios federales concedidos al efecto, ayuda o dirige varias clases de preparación militar, bajo tres planes distintos, fijados por la Ley de Defensa Nacional, aprobada en 1916 y enmendada o modificada, para ampliarla y mejorarla, en 1920. Bajo la sección número 40 de dicha Ley, se proporcionan a ciertos centros de enseñanza instructores, cursos de estudios, uniformes y equipos. Bajo la número 55, los uniformes y los instructores pueden enviarse o no, según se convenga; y finalmente, bajo la sección 113, sólo se proporciona equipo, algunas veces en conexión con el entrenamiento militar, otras con la práctica del uso del fusil y del tiro sencillamente.

Con arreglo a la sección 40 de la Ley, la más importante, como acaba de verse, en el año de 1932, noventa y una universidades y colegios inscribieron en las secciones o unidades de instrucción militar obligatoria 66 243 estudiantes; 35 de dichas instituciones matricularon en cursos electivos 10,194; 28 secciones de escuelas secundarias contaron 10,802 jóvenes en cursos obligatorios; y otras 37 escuelas del mismo tipo, en cursos de matrícula voluntaria, 24,409. A éstos hay que agregar 5,365 estudiantes de escuelas exclusivamente militares. El número de estudiantes que se preparan dentro de lo dispuesto por las secciones 55 y 113 de la Ley es menor: 12,000 bajo la primera y 18,000 bajo la segunda. Estas cifras arrojan un gran total de 117 013 jóvenes que se preparan para oficiales de la reserva mientras duran sus estudios universitarios y unos 40,000 en las escuelas de segunda enseñanza. Los números dan idea de la enorme preparación militar que silenciosamente y como una cosa normal y de rutina, se lleva alelante en este país.

Los gastos de esta enseñanza militar incidental son crecidos. Bajo la primera sección de la Ley de Defensa, $4.000 000; y bajo las otras dos, cantidades que varían de $50 000 a $250 000. Estas sumas no incluyen los sueldos de los oficiales destacados para la enseñanza, que se abonan con cargo al presupuesto del Ejército, ni los del equipo, que lo proporciona el Departamento de la Guerra de sus almacenes y depósitos militares. La rapidez con que la preparación militar se ha ido aumentando en los últimos años puede apreciarse con estos otros datos comparativos. De 1910 a 1926, los gastos federales para dicha preparación se elevaron de $725,168 a a $10.696,504; el número de instituciones que preparan oficiales, de 57 a 223, y el personal del Ejército destacado para ese servicio, de 85 a 1,809 hombres. La Administración actual de Roosevelt ha intensificado mucho la preparación de que vengo haciendo mención.

El desarrollo de esa enseñanza teórica y práctica del arte militar, no deja de provocar cierta oposición. Existe un Comité para combatir el militarismo en la educación, además de la propaganda constante de los partidos y las agrupaciones radicales; pero, por otra parte, hay también organizaciones cuyo fin es defender y propagar la práctica del entrenamiento militar de la juventud con la mira de crear una numerosa oficialidad de reserva. La «American Legion», formada por veteranos, tiene entre otros fines, el de favorecer el desarrollo de la educación militar, teórica y práctica. Extendida por todo el país, con millones de afiliados y buenos edificios en cada ciudad o población grande o pequeña, la «American Legion» justifica en parte su existencia con sus campañas a favor de la «defensa nacional».

11, Diciembre, 1934.

Cinco políticos libertados en Piedras Negras

El General Cadena los soltó después de acusarlos de ser inspiradores de una revuelta

PIEDRAS NEGRAS, México, diciembre 18. (AP).—Después de haber escuchado las reprimendas del general Porfirio Cadena, cinco políticos de esta población tornaron a sus casas, para que las autoridades civiles los persigan si quieren. El general, alineándolos frente a las fuerzas de la guarnición, señalólos como «directores intelectuales» de una conjura revolucionaria que abortó en el estado de Coahuila el 28 de noviembre. Marchando de un extremo a otro de la fila militar, el General Cadena increpó a los cinco, diciendo que ellos habían sido quiénes trajeron del otro lado del Río Grande un contrabando de armas y municiones, prueba del cual era una pila de cajas de pertrechos que tenían enfrente.

Sostuvo también el general que fueron los instigadores de la emboscada en que cayó Abelino Menchado, teniente de la banda, el sábado pasado, asesinado por haberse dispuesto a delatarlos en sus planes de asesinar al propio Cadena.

Luego de la filípica, los puso en libertad, indicando a las autoridades civiles que hicieran lo que mejor les viniera al talante, con aquellos individuos.

Concederán a Francia cuota para el trigo

Los 4 países exportadores más importantes del mundo le concederán algún lugar

LONDRES, diciembre 18. (AP).—Las cuatro naciones exportadoras de trigo más importantes del mundo están dispuestas, tan pronto como se hayan asignado las cuotas de 1934-35, a hacer sitio a Francia como país exportador temporal, según declaraciones de la secretaría permanente de la Comisión asesora de la conferencia del trigo.

La nota que ha facilitado la secretaría indica que los 600 millones de bushels en que se calcula la exportación durante el presente año triguero que se iban a dividir de manera que correspondan unas 350 millones de bushels a las cuatro naciones más importantes —Canadá, Ausduzca a 526 millones deos s d ere tralia, Argentina y los Estados Unidos, se reduzca a 526 millones de bushels.

Las cuotas de 10,000,000 de bushels para Hungría y Bulgaria se rebajarán a 6.000.000. Con las cuotas en reserva Francia podrá disponer de una exportación de 11.000,000 de bushels, además de 6.000,000 de quintales de trigo desnaturalizado.

Otra provincia fué inaugurada por Mussolini

Es la de Littoria, asentada sobre terrenos que antes eran unos grandes pantanos

ROMA, diciembre 18. (AP).—En el acto de la inauguración de la provincia de Litoral, la XCIII de Italia, constituída sobre una extensa superficie de pantanos desecados que existían entre Roma y Nápoles, el Duce Mussolini refiriése con orgullo al proyecto que se había consumado ya, diciendo que «para que esta tarea que acabamos de llevar a cima rinda sus frutos, es menester que Italia alcance la plenitud de gran potencia militar».

—El arado abre el surco—expresó—pero es la espada la que lo defiende. El arado y la espada son de acero, el acero templado por la fe de nuestros corazones. ¿No escucháis ahora tonante la voz del cañón acompañando mis palabras?

Littoria, antes apenas una porción de los pantanos pontinos, es hoy una enorme extensión de tierra fértil de labranza, en la cual se han asentado 60 000 veteranos con sus familias. Habitan en casas modernas y tienen en dominio perfecto las tierras que se les han adjudicado, por un plan del Gobierno.

Mañana, Mussolini con otros dirigentes fascistas asistirá a la colocación de la primera piedra de la ciudad Pontinia, la tercera destinada a los veteranos, para que se dediquen a la agricultura. En Pontinia se levantarán mil casas de campo, en una superficie superior a 1.500 caballerías de tierra. Se trazarán en sus cercanías 600 millas de una red de regadío y 125 caminos.

Ya se encuentran habitadas Sabaudia y Littoria, las dos primeras poblaciones erigidas por el genio del Duce en esas landas cenagosas.

Los delegados de trece potencias están estudiando en Ginebra los preparativos para el plebiscito del Sarre

Las representaciones de trece potencias aparecen en esta foto reunidas en Ginebra estudiando los detalles preparatorios del plebiscito que se efectuará en el Sarre el 13 de Enero próximo. Ya han comenzado a llegar los primeros contingentes de la policía internacional a Sarrebruecken, capital del territorio.

Restaurada la calma en la zona del Sarre

Los periódicos califican lo ocurrido de tempestad dentro de un vaso de agua

SAARBRUECKEN, Territorio del Sarre, diciembre 18. (AP.)—Como consecuencia del incidente del domingo en que resultase herido el capitán James Justice, de las fuerzas británicas que han venido a ejercer funciones de policía en este territorio durante el plebiscito, renunció hoy el capitán Arthur Hemsley, amigo del anterior, y que se hallaba al mando de la policía civil del territorio del Sarre, pero el Presidente de la Comisión, Gobernador Knox, no ha querido aceptar la dimisión.

Espérase que se decida el miércoles, al substanciarse la sacusaciones hechas por los nazis en el sentido de que Hemsley bailase la noche de autos en un cabaret, poco antes del incidente en que Justice hiriera con su pistola a un alemán, siendo lesionado luego por la turba.

Hoy llegaron treinta soldados ingleses, siendo inmediatamente alojados en una hospedería, con el fin de evitar rozamientos con la población. Ya los ánimos, sin embargo, se han amortiguado mucho, calificando los periódicos de «tempestad en un vaso de agua» lo sucedido.

La llegada de los ingleses no se anunció oficialmente y después de estar diez horas encerrados en el establecimiento, concedióseles asueto bajo instrucción de no tomar cerveza ni charlar con nadie en las calles, excepto con sus amigos.

Los periódicos nazis demandan.

UNA ENMIENDA HECHA A LA CONSTITUCION PARA LA INDIA ES RECHAZADA

LONDRES, dic 18. (AP).—La Cámara de los Lores, por votación de 239 contra 62, rechazó una enmienda al anteproyecto de constitución de la India, por el cual se ampliaría la capacidad autonómica de esas dependencias. Los principios del informe original de la Comisión Mixta fueron aprobados.

Niégase en Berlín que Hitler haya sido objeto de atentado alguno ni que esté herido

Pierre Laval, Ministro de Estado de Francia, aseguró ayer, solemnemente a Alemania, q. su país no busca su aislamiento, sino un acercamiento que sea base de la paz de Europa

BERLIN, diciembre 18.—(AP).—Adolfo Hitler no está herido, según se ha anunciado hoy oficialmente, y nadie ha disparado contra el Fuehrer.

De esa manera se han desmentido los rumores que habían circulado acerca de que el jefe del Gobierno y del Estado estuvo a punto de ser asesinado.

«No son mas que ridículas invenciones», se dijo en los centros oficiales.

El rumor de que Hitler había muerto, llegó hoy a Berlín casi al mismo tiempo por tres conductos muy distantes: Austria, Rusia y Holanda.

El periódico «Linzer Volksblatt» de Linz, Austria, publicó noticias, que dijo haber sabido de fuente que le merecía entero crédito, informando que una muchacha alemana, recientemente hizo varios disparos contra Hitler, logrando herirle. El marques de Donegall, en un artículo que publicó en el «Sunday London Dispatch», recoge la noticia de que el aeroplano de Hitler fué tiroteado cuando volaba sobre la Prusia oriental. En New York circularon rumores durante el día de hoy dando cuenta de que el Fuehrer había sido tiroteado y se hallaba herido.

«Si es verdad el dicho de que la gente a la que da por muerta o herida tiene asegurada una larga vida, entonces el Fuehrer llegará a alcanzar la vida de Matusalén», dijo en tono humorístico un funcionario comentando los rumores».

No es esta la primera vez que han circulado idénticos rumores. Con anterioridad se dijo que una hija o sobrina del general Kurt von Schleicher, que fué muerto por orden de Hitler a fines de junio, había vaciado su revólver sobre el Canciller, lo que resultó falso.

FRANCIA NO ASPIRA AL AISLAMIENTO DE ALEMANIA, DICE LAVAL

PARIS, diciembre 18.—(AP).—El ministro de Estado Pierre Laval, solemnemente aseguró hoy a Adolfo Hitler que Francia no trata de aislar a Alemania, mientras se aprobaba por la Cámara de los Diputados otro crédito de 800 millones de francos, o sea unos 52 millones 800 mil pesos, de acuerdo con los planes militares del primer ministro Pierre-Etienne Flandin.

El crédito aprobado se destinará a reforzar la máquina militar de Francia a fin de tenerla preparada contra lo que el Jefe del gobierno llamó «el peligro del extranjero».

El nuevo gesto de Laval hacia Hitler se produjo mientras el Senado discutía el presupuesto de Relaciones Exteriores.

Declarando que la colaboración franco-italiana y el proyectado pacto de seguridad del Este son los cimientos de la paz europea, Laval dijo:

El Gobierno francés jamás hará lo que supone Alemania: esto es, seguir una política de aislamiento, con relación a ella. El acercamiento franco-alemán, dentro de la estructura internacional ha sido una efectiva garantía de paz.

«Convénzanse los alemanes de esto y obren en consonancia, y se habrá dado un gran paso hacia la necesaria reconciliación de nuestros dos pueblos».

Antes de votar los gastos de emergencia para el ejército, como respuesta al supuesto armamento alemán, en la Cámara se escucharon ataques a las industrias privadas de armas y municiones por los enormes beneficios alcanzados durante la guerra, siendo defendidas por el jefe del Gobierno.

Ministerio de concentración en Yugoeslavia

Se cree que será presidido por el Ministro de Estado, Yovtich. La crisis será larga

BELGRADO, Yugoeslavia, diciembre 18. (AP.)—El príncipe Pablo de Yugoeslavia, presidente del Consejo de Regencia, aceptó la renuncia que le presentara el Gabinete de Nikola Uzonovitch en pleno, a consecuencia de diferencias surgidas con el Ministro de R. E., Bogoljub Yevtich, intentándose ahora la formación de un ministerio más representativo de las fuerzas políticas actuales en la nación. Se cree que Yevtich, que fué el primero en dimitir, se encargará de organizar el nuevo gabinete, pese a lo cual la crisis será prolongada.

Aclamado en la estación de ferrocarril como «vencedor de Ginebra», por la energía que pusiera en la defensa de los intereses nacionales en la S. de las N. desde hacía tiempo se venía considerando que Yevtich sería el sucesor lógico de Uzanovitch. A continuación de Yevtich renunció el ministro de Justicia y Agricultura, Dragutin Kojich, produciéndose así la crisis general en el Gabinete.

Uzanovitch había asumido el Poder el 23 de octubre, quince días más o menos después de la muerte del Rey Alejandro.

El regente ha conferenciado con los leaders de las facciones autonomistas de Yugoeslavia, Padre Koroshetz y Alexandre Svanoyevich, indicando con esto el desto de llegar a una conciliación general, para el sosegamiento de las pasiones políticas.

Ya el regente conferenció con los presidentes de la Cámara y el Senado, en relación con la situación política existente en esas asambleas deliberantes.

Todo induce a suponer que la guerra de Paraguay y Bolivia seguirá con encarnizamiento

Los ejércitos enemigos, armados «hasta los dientes» están frente a frente, amenazando los paraguayos las posiciones de las provincias de Tarija y Santa Cruz, fuera del Chaco

GINEBRA, diciembre 18. (AP.)—Un cablegrama del Paraguay, que se supone sea la respuesta de esa República a las proposiciones de paz del Chaco, llegó esta noche a la Liga de las Naciones, pero todas las oficinas estaban cerradas, por lo que no ha sido posible conocer su naturaleza.

La Comisión asesora del Chaco se reúne el jueves y probablemente estudiará en ese día la comunicación paraguaya.

RECHAZA PARAGUAY EL PLAN DE PAZ DE LA LIGA DE LAS NACIONES

ASUNCION, Paraguay, diciembre 18. (AP.)—El Gobierno del Paraguay ha rechazado el último plan de paz de la Liga de las Naciones, enviando su decisión a Ginebra, y las probabilidades de que luche hasta el final con Bolivia son cada día mayores.

Como la aceptación del plan de la Liga por el Gobierno de Bolivia se hacía depender de que fuera aprobado por el gobierno del Paraguay, las perspectivas son que continuará la guerra.

Los ejércitos enemigos se hallan frente a frente, armados hasta los dientes, al este del meridiano sesenta y dos, amenazando los paraguayos, que recientemente se anotaron algunas victorias, las posiciones bolivianas situadas más allá de los límites del Chaco, en sus provincias de Tarija y Santa Cruz.

Se anuncia que Bolivia está movilizando las reservas, incluso los hombres útiles de 49 años, con la esperanza de formar un nuevo ejército de 100 000 hombres para contener el avance paraguayo.

La negativa del Paraguay a aceptar el plan de la Liga de las Naciones, se basa principalmente en un informe del general José Estigarribia, comandante de la sfuerzas paraguayas del Chaco, quien hace objeciones« a la situación incierta en que quedarían las dos partes en la contienda después de la suspensión de las hostilidades», durante la proyectada tregua.

Dice el informe que esas condiciones harían imposible discutir ciertas urgentes materias como la devolución de los prisioneros bolivianos «que por su número constituyen un ejército muy superior al que Bolivia tiene actualmente en el «Chaco».

Uno de los principales puntos paraguayos es que las hostilidades pudieran reanudarse fácilmente mientras se llevaban a cabo las negociaciones para la paz, debido a las condiciones que impone el plan, el cual priva al Paraguay de sus actuales ventajas.

También dice el Paraguay que no quiere que se someta al arbitraje del Tribunal Permanente de Justicia Internacional la reclamación de Bolivia de una salida al río Paraguay contingencia que sería posible de acuerdo con la redacción que se ha dado al plan de paz.

Otro punto es la insistencia paraguaya de que se cite el agresor, cosa sobre la cual se pasa por alto en el plan de la Liga.

Finalmente la nación beligerante propone «cooperar exclusivamente en el restablecimiento de un plan para asegurar la inmediata y definitiva cesación de la lucha y negociar la paz en un ambiente que propicie una solución razonable y justa».

Distintos párrafos del informe del general Estigarribia al Gobierno se copian en la respuesta que se ha dado a la Liga de las Naciones. Se dice que el plan «no hace más sino promover un largo armisticio, dejando a los ejércitos en pie de guerra y en condiciones de continuar armados y de reanudar la lucha en cualquier momento».

«No estipula la prohibición de adquirir nuevos armamentos—dice el Paraguay—y relega hasta después de una solución final, la definitiva desmovilización y reducción de los efectivos, lo que se procuraría por medios dilatorios e inadecuados, todo lo cual constituiría un poderoso incentivo para el natural deseo de venganza por parte de Bolivia».

PARAGUAY NO RECHAZA LAS TESTIONES CONCILIATORIAS EN GENERAL, PORQUE HAYA RECHAZADO EL PLAN ESTRATEGICO DE TREGUA DE LA SOCIEDAD DE LAS NACIONES

WASHINGTON, diciembre 18. (A. P.)—El doctor Enrique Bordenave, ministro del Paraguay, ha manifestado que por no haber aceptado su nación las proposiciones de la Sociedad de las Naciones para la pacificación no debe deducirse que no hay posibilidad de que mediante la misma corporación se llegue a una fórmula de acuerdo con Bolivia. Estos comentarios hácelos el señor Bordenave no porque haya recibido autorización alguna de su Gobierno, sino sólo teniendo a la vista despachos de prensa en que se dice que La Asunción ha rechazado las indicaciones de carácter militar, porque el adversario quedaría situado a muy corta distancia de las huestes paraguayas y en condiciones altamente ventajosas para agredir.

Según el ministro, Paraguay admitirá siempre «términos practicables de paz», conservando el criterio de que hay que llegar a una paz honrosa y duradera.

Ahora seguramente, conforme a las declaraciones de Bordenave, la Sociedad de las Naciones, requerirá al Paraguay para que emita proposiciones concretas en cuanto a la manera de hacer cesar los obstáculos de orden táctico que se le oponen.

Aunque en la Cancillería americana se advierte desaliento, no se ha hecho comentario alguno sobre la situación.

BOLIVIA PREPARA LA RESISTENCIA EN LA ZONA PETROLERA

LA PAZ, diciembre 18.(AP.)—Los peritos militares de esta capital estiman que tanto el Paraguay como Bolivia están organizando sus fuerzas para las operaciones de gran alcance que habrán de ejecutar en el Chaco Boreal, en un intento decisivo. Sábese que el ejército boliviano está preparando la resistencia en la zona del Chaco, para lo cual ha armado una línea defensiva, que impedirá a los paraguayos el adueñarse de la región petrolera.

PIDESE QUE SE DECLAREN EN QUIEBRA LAS FABRICAS DE AUTOS «CITROEN»

PARIS, dic. 18. (AP).—Ante un Tribunal competente, la «Compagnie Franco Americaine des Jantes en bois», dedicada a la fabricación de ruedas para timón de auto, ha presentado petición de declaratoria de quiebra contra los establecimientos Citroen, de fabricación de autos, a causa de no haber sido satisfechas al vencimiento las letras aceptadas por la compañía.

Los veteranos piden expulsión de comunistas

Se reparten libros para los niños de los obreros que son inspirados por ese elemento

WASHINGTON, diciembre 18. AP. G. K. Brobeck, representante legislativo de los veteranos de las guerras extranjeras, presentó hoy a la comisión congresional que investiga las actividades no americanas en los Estados Unidos, varios libros que se están distribuyendo en este país, entre ellos «Cuentos de hadas para los niños de los obreros» que están inspirados por comunistas.

El representante de los veteranos, propuso al Congreso lo siguiente:

Que declare ilegal el comunismo en los Estados Unidos; que ordene la deportación de todos los extranjeros comunistas; que clausure los campos de verano para niños que sostienen los comunistas; que exija el carnet de identificación a todos los extranjeros; que excluya del país a toda persona que no posea las condiciones necesarias para llegar a ser ciudadano; y que prohiba que el Gobierno pague gratificaciones a los veteranos que estén dirigidos por comunistas.

También ha recibido la comisión un informe en que se le dice que la huelga de San Francisco se debió a que los comunistas se mezclaron con los trabajadores, complicando la situación de tal manera que la huelga duró mucho más tiempo del necesario».

Dice que recibió también una protesta bajo la firma de C. A. Hathaway, en «nombre del partido comunista», protestando contra el hecho de que no se hubiese convocado también a los marxistas a la encuesta.

Añaden que había modificado sus proyectos iniciales, haciendo cesar la encuesta cuando se le informó que los comunistas proponíanse enviar una delegación mañana «para responder a las declaraciones calumniosas y mal intencionadas hechas ante la comisión». La vista se reanudará el jueves.

Mac Cormack con anterioridad expresara que no había convocado a los comunistas «porque simplemente intenta sacar partido de la comisión para intensificar la propaganda por todo el territorio nacional».

LOS NAUFRAGOS DEL VAPOR «USWORTH», EN HALIFAX

HALIFAX, dic. 18. (AP).—Hoy llegaron a este puerto nueve supervivientes del vapor inglés «Usworth», rescatados en alta mar por el «Ascania». Una gran multitud aclamó a los marinos del «Ascania» en el puerto.

VIDA MUNDIAL

Por TIBURCIO CASTAÑEDA

¿Se ha hallado una solución para que Irlanda vuelva a formar parte de la Monarquía Inglesa?

A MI juicio con la solución que se propone no se evitará la separación de Irlanda de la Gran Bretaña políticamente, como vamos a ver.

Se trata de que se cree una República en el Sur y que en el Norte de Irlanda se constituya un Dominio.

Ya con esta discrepancia me parece a mi que se empeora la situación, porque la paridad, o sea la vuelta de la unión política de Irlanda a Inglaterra sería lo único que podría reconstituir políticamente la unión que antes de la separación política de Irlanda existía, sería **el borrar y cuenta nueva.**

Al principio del actual mes de Diciembre hubo gentes en Londres que pensaron que al publicarse en la revista «The Round Table» («La Mesa Redonda»), órgano de un grupo imperialista, un artículo en que se tendía a un arreglo entre la Gran Bretaña y el Estado libre de Irlanda, se tendía a obtener de la Gran Bretaña una declaración inmediata en que constase que si el Estado libre de Irlanda tendía a separarse de la Unión Política Inglesa, el Gobierno inglés no haría esfuerzo alguno para impedirlo y dejaría que el Presidente de Irlanda, Eamon de Valera, quedase en una difícil si difícil situación porque tendría que declarar a declarar a los veintiseis condados, constituídos en República, o confesar que no tenía el propósito de llegar a esa solución.

Ese mismo escritor imperialista propone que el Norte de Irlanda se constituya en dominio, con la garantía de la Gran Bretaña de que ninguno de los seis condados serán obligados a declararlo así. Esto pondría término a lo que llaman los irlandeses un agravio de la Gran Bretaña en dejar políticamente separadas la parte Norte de la del Sur de Irlanda, cosa que sería insostenible.

Estando hoy los Gobiernos de Belfast y de Dublín en realidad políticamente separados, los dos Estados quedaban en situación de negociar arreglos para las futuras relaciones entre ambos.

Si la Gran Bretaña no se opusiese, se pudiera pensar que el Estado libre de Irlanda podría hacer concesiones a la parte Norte, cosa que vale tanto como establecer los cimientos de la unidad de Irlanda.

Como parte suplementaria de estas proposiciones, sería urgente que la Gran Bretaña nombrase su representante permanente en Dublín, con la capacidad de Gran Comisario en vez del actual que es tan sólo Comisario Mercantil.

Creen los ingleses que este nombramiento pomposo sería de importancia evidente en las actuales circunstancias.

En Londres se sabe muy a las claras que estas proposiciones encierran las opiniones de un grupo de irlandeses que no tienen relaciones con los grandes partidos políticos y que están ansiosos de terminar las posiciones actuales, que al presente no son ciertamente satisfactorias.

Mientras que esas proposiciones sean constructivas y además ruidosas, por la pasión con que se expresan, ya que algunos grupos de irlandeses no están relacionados con la política de ninguno de los dos partidos políticos, no parecerán tener muy vivos deseos de terminar su actual situación política.

Si las proposiciones que se hagan los dos partidos fuesen de ingleses a irlandeses, sin intermediarios, como por ejemplo, si las hiciese la Liga de Naciones de Ginebra, pudiera quizás llegarse a una inteligencia como se ha visto en el caso del Saar entre Francia y Alemania.

Se dice que últimamente Inglaterra ofreció al Estado libre de Irlanda hacerlo un Estado republicano que contuviese en su seno veintiseis condados de una República, siendo rechazada esa proposición porque en el fondo no es, como se ve, independiente, siendo la independencia la base de lo que el jefe irlandés, Valera, desea ostentar en su política de Irlanda.

Patrick Ruttledge, Ministro de Justicia de Irlanda, dijo a principios de este mes de Diciembre, que Irlanda no cumpliría su objetivo hasta que sus puertos no estuvieran libres de la ocupación inglesa.

Mientras Irlande, dice de Valera, no vea que Inglaterra pueda tener a su vera una República irlandesa con veintiseis condados, como siempre tuvo Irlanda en la mente de los ingleses, no cabe arreglo territorial.

El Lord Mayor de Hull pide, en nombre del pueblo, que se conmute la pena a una mujer

HULL, Inglaterra, diciembre 18.—(AP.)—En vista de que la Secretaría del Interior ha rechazado la apelación que se había hecho en los últimos momentos, el Lord mayor Stark de Hull se dirigió esta noche al Rey Jorge y a la Reina María pidiendo a Sus Majestades que salven la vida a Ethel Lille Major, de 42 años de edad, condenada a morir en la horca.

La Secretaría del Interior contestó con la breve respuesta de «ya es conocida la decisión de la Secretaría del Interior» a las urgentes apelaciones de piedad que se le hicieron a favor de la mujer condenada a morir en la horca, en la prisión de Hull, mañana por la mañana.

La alta y angulosa mujer, casi ascética en apariencia, fué condenada a muerte por el envenenamiento de su esposo.

Si la sentencia se lleva a cabo a las nueve de la mañana del miércoles como se ha anunciado, izándose la bandera negra con el mástil de la prisión para anunciar que se ha cumplido el fallo de los tribunales, Mrs Major será la primera mujer de nacionalidad inglesa que muera en la horca desde 1926.

La recomendación del Jurado pidiendo que se tuviera piedad con la reo fué desatendida por la Secretaría del Interior, informando que no había encontrado motivo para la clemencia, pero Lord Mayor Stark de Hull unió su voz a las muchas que se han alzado para pedir que no se permita la ejecución de la sentencia.

«Por razones de humanidad—telegrafió a la Secretaría del Interior—imploro de usted que reconsidere su decisión. Esta apelación cordial es la de 300,000 habitantes, y particularmente de toda la población femenina, de esta gran ciudad.»

«La anunciada ejecución es de lo más desagradable para las millares de mujeres que viven cerca de la cárcel», agrega Lord Mayor.

Mrs. Mary Hatfield, primera mujer que ocupa un escaño en el Consistorio de Hull, dirigió un mensaje al Rey Jorge, diciéndole que se une a la demanda de piedad, agregando que esa ejecución ensombrecerá las próximas fiestas de Pascua.

A medida que se acerca la muerte, Mrs. Major parece desconsolada en la estrecha celda que ocupa, luchando contra la esperanza que todavía abriga de salvarse en los últimos momentos.

«Soy inocente», son las únicas palabras que dijo, casi murmurando cuando se le leyó la sentencia.

Condenada a morir hay otra mujer, Lydia Binks, que fué convicta junto con Frederick Rushworth de haber enterrado vivo a un niño en York.

NO SE DIVULGARAN LOS INFORMES SOBRE ORIGEN RACIAL DE LOS BOHEMIOS

PRAGA, Checoeslovaquia, dic. 18. (AP).—Las autoridades de Bohemia emitieron hoy un decreto prohibiendo que los párrocos encargados de los registros de bautismos de las iglesias de este país, divulguen información alguna sobre los orígenes raciales de los ciudadanos, disposición que se ha adoptado teniendo en cuenta las peticiones de datos hechas recientemente por Alemania, acerca de los ciudadanos checos que buscan ocupación en aquel país.

PREPARAN LA EXPEDICION QUE TRATARA DE HALLAR AL PERDIDO PILOTO ULM

HONOLULU, dic. 18. (AP).—Mr. Northrup Castle, patrón del velero de dos palos, «Lanikai», que se está preparando para salir en busca de los aviadores del «Estrella de Australia», en los mares contiguos a la Isla del Meridiano, en una extensión de 1,500 millas de ruta, expresaba esta noche confianza en hallar un rastro o algún indicio, de la suerte que hayan podido correr los aviadores Ulm, Littlejohn y Skilling, desaparecidos en la travesía de Oakland a Honolulu, en el Pacífico. El «Lanikai» ha sido fletado por la viuda de Ulm y saldrá el jueves. Parte del dinero que le donó el Gobierno (5,000 libras esterlinas) lo ha utilizado en armar esta expedición.

El cañonero americano «Itasca», está realizando una búsqueda en los alrededores de los arrecifes de Johnston, a 720 millas al suroeste de Honolulu.

CAREY GRANT NO ESTA CONFORME CON EL FALLO DICTADO POR EL TRIBUNAL

LOS ANGELES, dic. 18. (AP).—Virginia Cherrill, que se ha dirigido a los tribunales en queja contra su esposo Carey Grant, dijo que éste «la mandó a trabajar» cuando ella replicaba a la acusación de extravagancia que le hacía Grant.

La actriz ha obtenido una orden del Tribunal Superior obligando a Grant a depositar una fianza de 20 mil dólares cuando se enteró de que su esposo se disponía a apelar contra el fallo de los tribunales que le condenaron a pagar a la Cherrill la suma de $167.50 a la semana, como alimentos provisionales.

Es posible que Japón demore su determinación de rechazar el pacto naval de Washington

LONDRES, diciembre 18. (AP).—Es probable que el Sol Naciente aplace la repudia del Tratado Naval de Washington, que estaba señalada para el viernes, hasta la semana que viene. El jueves se reunirán en esta capital las delegaciones de los Estados Unidos, la Gran Bretaña y el aplazamiento de las pláticas que se vienen efectuando, para no dar lugar a un quebranto súbito y abrupto de las mismas.

Los nipones no han señalado cual será la fecha exacta de la abrogación del tratado, rehuyendo a todas luces los empeños de los Estados Unidos de hacer recaer sobre el Sol Naciente la responsabilidad del fracaso de las conferencias.

Mañana, según se cree, los delegados del Japón y los Estados Unidos recibirán de Tokío y Washington respectivamente, instrucciones respecto de la manera de proceder a la posposición de la conferencia, de acuerdo con las solicitudes de la Gran Bretaña.

Se cree que quedará en manos de la Gran Bretaña el establecer los términos de la declaratoria de terminación de las pláticas.

El Rey Jorge V, que dió una audiencia a los delegados del Japón, Almirante Yamamoto y Embajador Matsudaira, indicoles las satisfacción con que el Gobierno inglés vería la reanudación de las conferencias, dentro del más corto plazo posible.

Mañana, el Rey Jorge V concederá una audiencia a los delegados de los Estados Unidos, Almirante Standley y Embajador especial, Norman H. Davis.

Según parece, el Japón solicitará de la Gran Bretaña y los Estados Unidos que procedan a la fijación de una nueva fecha, de acuerdo con los representantes de Tokío, para un nuevo cambio de opiniones acerca de cuando habrá de ser conveniente el convocar otra reunión de las potencias para tratar de estos extremos. Se cree que las nuevas pláticas se efectuarán allá por el mes de marzo, yendo entre tanto a Tokío los delegados del Japón, a recibir nuevas instrucciones, para regresar a Londres. Mientras tanto, por las vías diplomáticas usuales se intentará continuar negociando.

El Japón, mediante la suspensión de la conferencia preliminar, trata de rehuir el que se le atribuya, como parece que ha sido la intención de los Estados Unidos, la responsabilidad del fracaso de las conversaciones actuales, en que ha insistido en reclamar la equiparación de las fuerzas marítimas.

M.E.C.D. 2016

No publicaremos ningún trabajo que no sea realizado por nuestros fotógrafos, que estarán debidamente identificados con el carnet del Diario de la Marina

DIARIO DE LA MARINA

HABANA, MIERCOLES, 19 DE DICIEMBRE DE 1934

SUPLEMENTO DIARIO EN ROTOGRABADO; DE ACTUALIDAD MUNDIAL TELEFONO M-3775

HELEN REYNOLDS y Peggie Page, dos artistas que son aplaudidas por los públicos que asisten a los teatros de New York, aparecen jinetes en unos terneros de raza, que fueron exhibidos en una feria de animales vacunos llevada a efecto recientemente en el Madison Square Garden, el templo máximo de los deportes y exhibiciones de todas clases. En esta feria, y en este caso concreto relacionado con la foto, los dos terneros fueron los que recibieron los premios; no las muchachas (Foto Wide World)

EL CAMPEON DEL MUNDO, Max Baer, fué fotografiado cuando tocaba el trombón, instrumento que conoce a fondo y muy adecuado para un hombre que como él sobrepasa las 200 libras. Max, que es en la actualidad el ídolo del público norteamericano, se presentó ante la Organización de la Juventud Catolica de Chicago, a cuyo beneficio tocó varias piezas de música alegre (Foto W. W.)

CON EL OBJETO de dejar las huellas grabadas eternamente, dos grandes astros de la pantalla colocan sus pies en una plancha de cemento húmedo que luego de endurecido pasará a los archivos del Teatro Chino de Hollywood. Son ellos la bellísima Jeannette Mac Donald y el inimitable Maurice Chevalier, el creador de tan sabrosas comedias musicales. La mayor parte de las estrellas del cine han dejado la marca de sus cimientos (Foto Wide World)

TRES INGLESES fueron a la provincia de Asturias con motivo de los recientes sucesos y por orden del Gobierno español fueron expulsados. Son ellos la señora Ellen Wilkinson, Mr. Bourtherimiens y lord Listowell. Los tres llegaron a España en misión informativa y de estudio (Foto W. W.)

EN EL MINISTERIO de la Guerra fué tomada esta foto, en la que aparecen el Presidente del Consejo, don Alejandro Lerroux, nuevo Ministro del citado Departamento, rodeado de los jefes de la guarnición de Madrid que lo cumplimentaron en el palacio de Buena Vista (Foto W. W.)

UNA ARTISTA que llega a la Habana y en seguida se mueven los repórters gráficos. Aquí, en este "close-up", vemos a la gentil Dorothy Hale, una brillante actriz del celuloide que arribó a nuestra ciudad a bordo de uno de los aeroplanos que hacen la ruta Florida-Habana (Foto D. M.)

UN EXTREMO de la mesa en la comida ofrecida en honor del Embajador de España, donde se destacan las señoritas Manolita Bravo, María de Rojas, Seida del Portal, Ofelia López Bosque, Adriana Bernal, y los señores Emilio Bacardí, Juan O'Naghten, Emilio Roelandts, Waldo Salazar, Gustavo Sterling y Eugenio Raynery (Foto D. M.)

LA "GRAND DINNER" ofrecida por el cronista social de "Avance", señor Miguel Baguer, y su bella esposa, Tulita Bosque, en honor del Embajador de España, resultó un acto social de gran brillantez. Vemos al distinguido diplomático, don Luciano López Ferret, entre las señoras de Edwards Bello—esposa del Ministro de Chile—, y de Baguer, y los Ministros de Italia y Gran Bretaña (Foto D. M.)

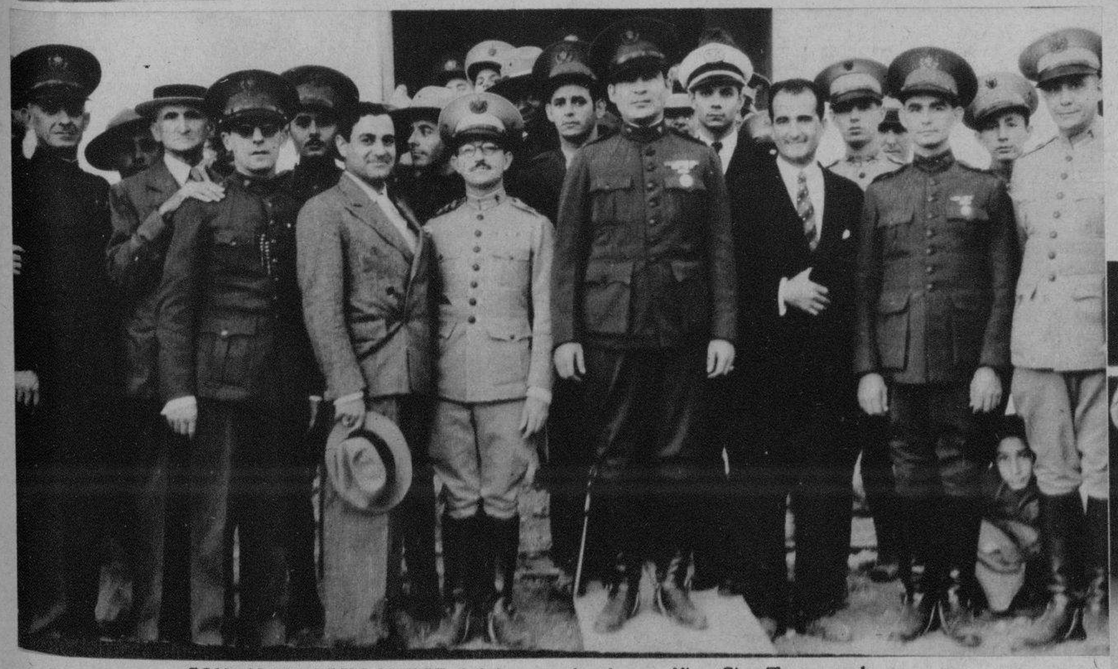

CON GRAN BRILLANTEZ fué inaugurado el magnífico Cine-Teatro enclavado en la Fortaleza de la Cabaña la noche del lunes próximo pasado. Al acto acudió el Jefe del Estado Mayor del Ejército, coronel Fulgencio Batista, y su distinguida esposa, la señora Elisa Godínez de Batista. El nuevo local fué fabricado a iniciativas del Jefe de la Cabaña, teniente coronel Francisco Tabernilla. En la foto aparecen el teniente coronel Pedraza, Jefe de la Policía; el comandante Franco Granero; otros altos oficiales; el Gobernador de la Habana, coronel Celestino Baizán, y el ingeniero señor Pérez Benitoa (Foto D. M.)

A BORDO del vapor "California", arribado ayer a la Habana, llegó a esta ciudad la bella señorita Gladys de Castro, que se hallaba estudiando en uno de los centros docentes más afamados del Estado de New York. La gentil viajera es hija de nuestro dilecto amigo señor Roque de Castro, y de su esposa, la señora María del C. Rivero de Castro (Foto D. M.)

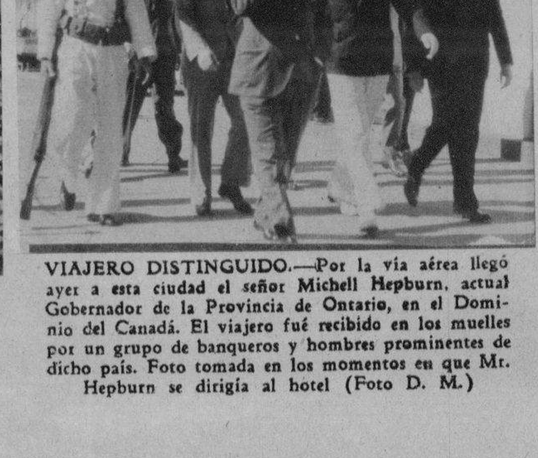

VIAJERO DISTINGUIDO.—Por la vía aérea llegó ayer a esta ciudad el señor Michell Hepburn, actual Gobernador de la Provincia de Ontario, en el Dominio del Canadá. El viajero fué recibido en los muelles por un grupo de banqueros y hombres prominentes de dicho país. Foto tomada en los momentos en que Mr. Hepburn se dirigía al hotel (Foto D. M.)

M.E.C.D. 2016

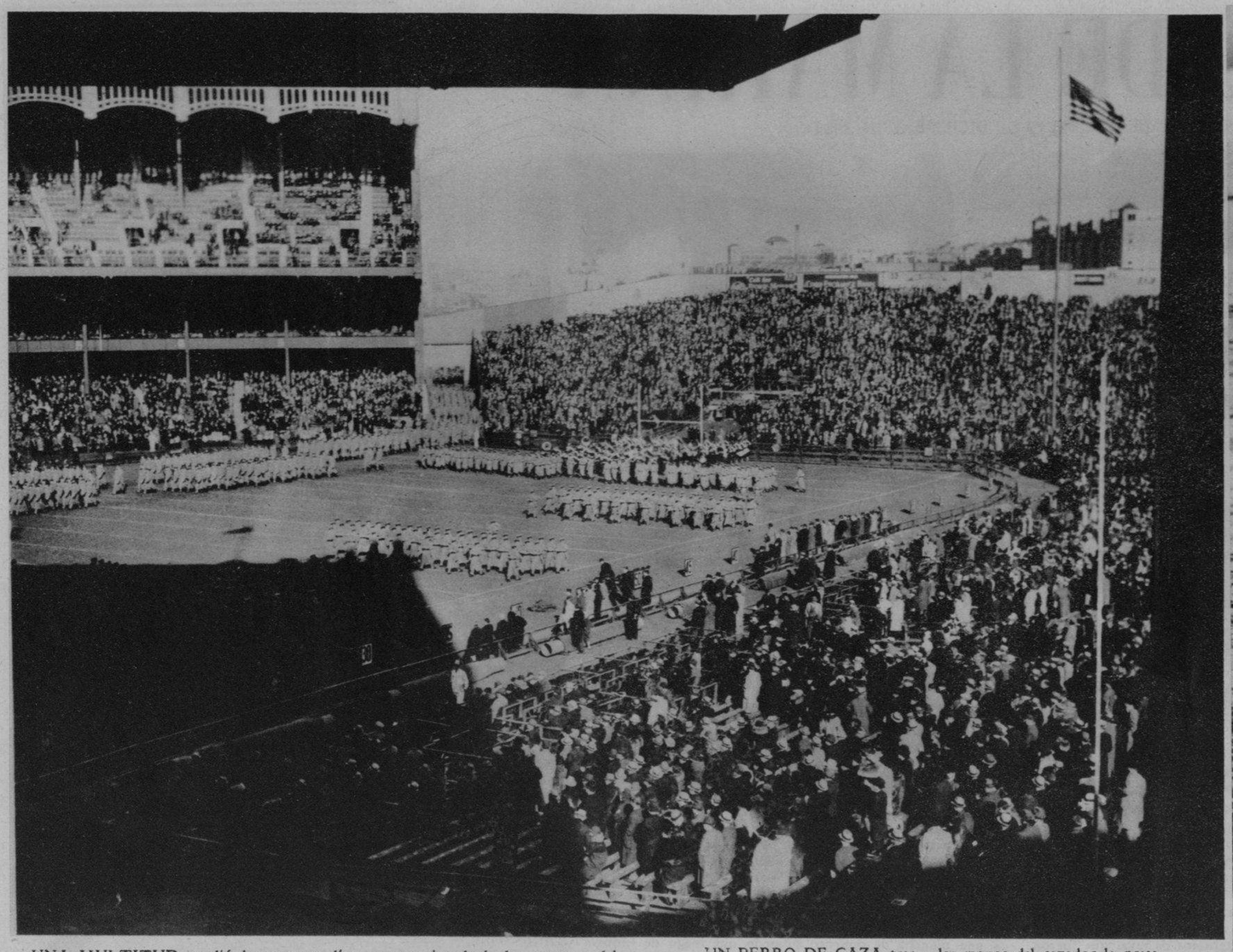

UNA MULTITUD acudió hace pocos días a presenciar desde los terrenos del Yankee Stadium neoyorquino el juego concertado entre el once de la Academia Militar de West Point y el de la Universidad de Notre Dame. Ochenta mil personas presenciaron el interesante encuentro. En esta foto podrá observar el lector a los cadetes de la Academia Militar de los Estados Unidos desfilando por el campo deportivo antes de dar comienzo el juego (Foto Wide World)

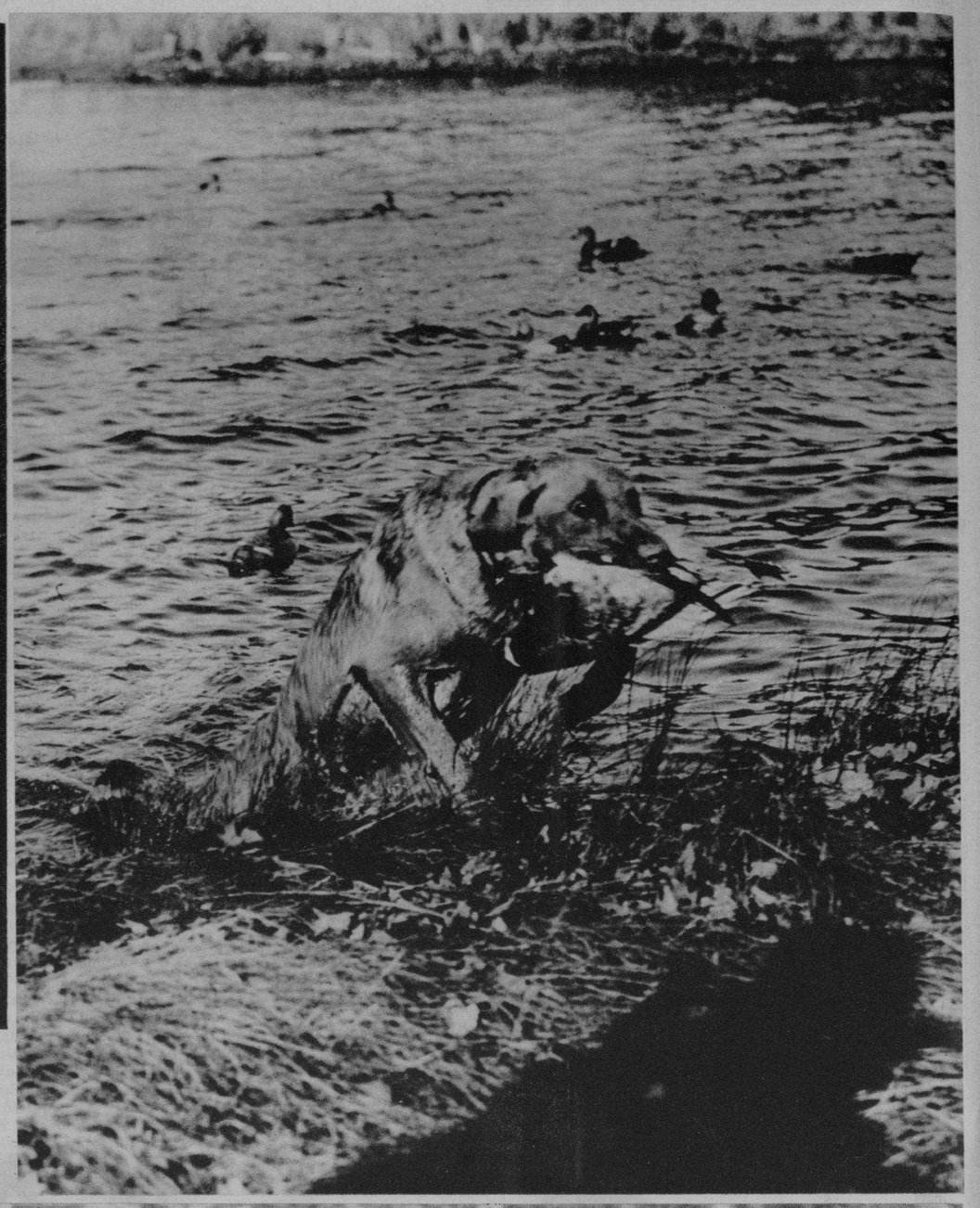

UN PERRO DE CAZA trae a las manos del cazador la presa, un pato, que acaba de matar su amo. Este can de pura raza, premiado en varias exposiciones, pertenece a Anthony A. Bliss, que se encuentra cazando en la región de East Islip, Estado de Long Island, donde se reunen por esta época los amantes de este deporte ancestral (Foto Wide World)

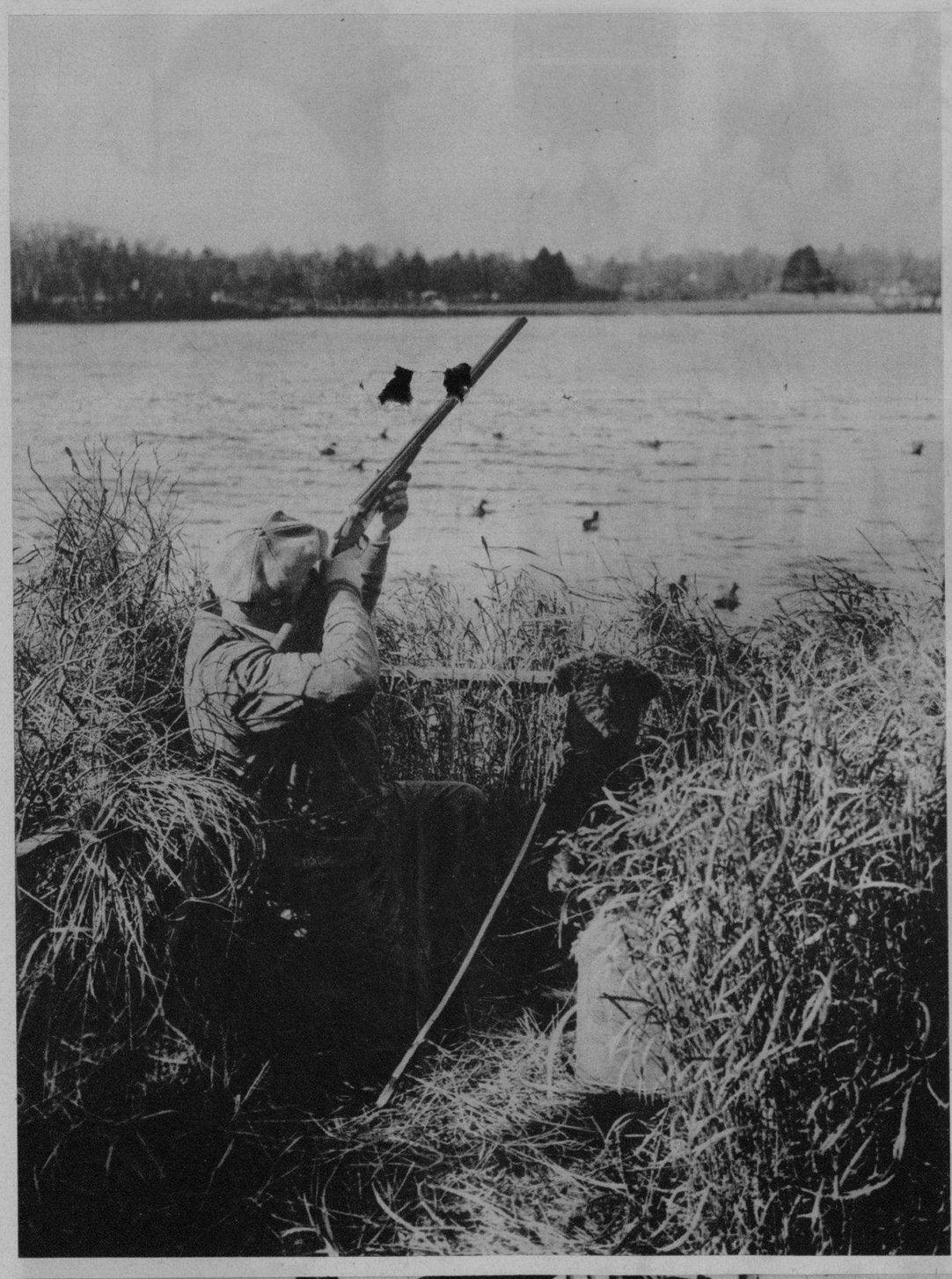

HARRY T. CONKLIN, perteneciente a la buena sociedad neoyorquina, cuando tiraba con su fusil de doble cañón a los miles de Patos que vuelan sobre la laguna de East Islip, en Long Island, donde se han reunido en la actualidad centenares de cazadores (Foto Wide World)

EN EL JAPON.—Babe Ruth, el insustituíble "jonronero" de la Liga Americana, fué fotografiado en los instantes mismos en que bateaba uno de sus famosos "jonrones" al lanzador de un equipo beisbolero de la ciudad de Tokio. Un "team" denominado All Stars, integrado por jugadores de los principales clubs americanos y que comandan Ruth y el no menos famoso Connie Mack, se encuentra ahora en el Japón (Foto Wide World)

"DECOY", así se llama este perro de pura raza, vencedor en dos exposiciones caninas. Pertenece a William A. Harriman, conocido hombre de negocios de la ciudad de New York, quien se encuentra actualmente en East Islip, Estado de Long Island, dedicado a matar patos silvestres. Entre los centenares de perros que allí prestan sus servicios a los cazadores, "Decoy" ha sido el que se llevó las palmas de la laboriosidad (Foto Wide World)

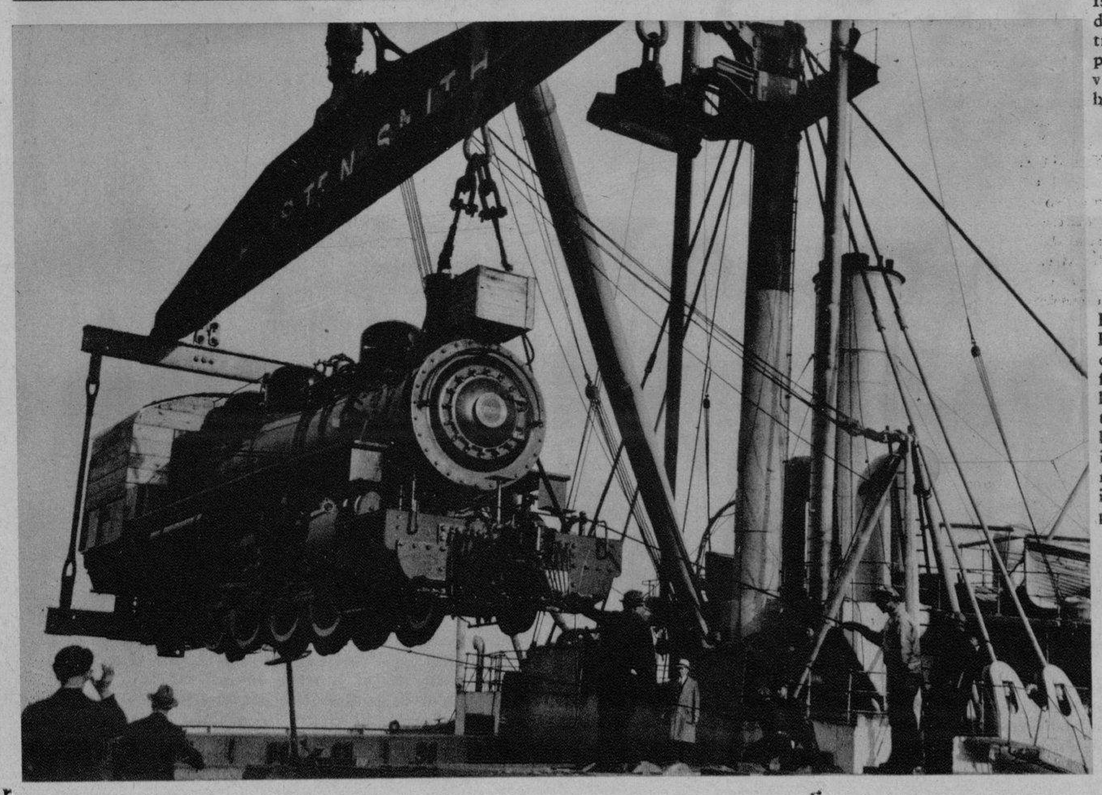

HACIA SUR AMERICA.—He aquí una locomotora fabricada en los talleres de Filadelfia, Estado de Pennsylvania, en los momentos en que una potente grúa la elevaba y colocaba más tarde en un buque que iba a hacer la ruta de Sur América, donde el artefacto "made in U. S. A." prestará servicios por las paralelas de esas regiones (Foto Wide World)

M.E.C.D. 2016

¿Se queda
PARA VESTIR SANTOS?

¡NO!

—Si hay algo que envejece el rostro—que hace aparentar más edad, son los labios pálidos, descoloridos, como marchitos . . . ¡Pero sería peor "pintarlos" usando lápices comunes! Lo ideal es intensificar el color natural de los labios, prestarles nuevo aspecto de juvenil lozanía . . . y para ésto fué creado el Tangee. No es pintura.

PARECE ANARANJADO—SE VE ENCARNADO

Tangee es anaranjado en la barrita. Pero en sus labios, cambia a encarnado. No a un rojo chillón—sino al preciso matiz rosa que mejor armoniza con su rostro. . . . Por eso los labios se ven de apariencia tan encantadoramente natural. Tangee tiene además la ventaja de ser a base de cold cream que protege y suaviza. En lugar de dejar una capa grasienta, como forman los lápices ordinarios, Tangee intensifica el color natural de sus labios. Es también más durable. Si desea un tono más subido, pida el Tangee "Theatrical"—especial para uso profesional y nocturno.

SIN TOCAR—Los labios sin retoque casi siempre parecen marchitos y avejentan el rostro.

PINTADOS—¡No arriesgue usted parecer pintada! A los hombres desagrada ese aspecto.

CON TANGEE—Se aviva el color natural, realza la belleza y evita la apariencia pintorreada.

La tez tampoco ha de verse pálida . . . ni "pintada". Use el colorete Compacto Tangee que cambia de matiz....Viene en estuchecitos de metal, rellenables. Es económico. También en el tono Theatrical. SE

El Lápiz de Más Fama
TANGEE
EVITA ASPECTO PINTORREADO

KINTANA, un indio auténtico, perteneciente a la tribu centro americana de los Cholos, subirá en breve al ring del Madison Square Garden de New York. Kintana, que es un excelente boxeador, es hijo del Gran Jefe Urraca, y peleará con Joe Tei Ken (Foto Wide World)

OFICIALES DEL EJERCITO francés ganaron para su país el preciado trofeo internacional donado a los mejores caballistas, durante la celebración de una justa al efecto celebrada recientemente en el Madison Square Garden de New York. Mostramos en esta instantánea a Janet Weed, una aristocrática señorita, entregando la copa de plata a los oficiales capitán Pierre Clave y a los tenientes Maurice de Bertillat y Christian de Castries (Foto Wide World)

EL DEPORTE de la pesca está en boga actualmente en la aristocrática playa californiana de Venice. Vemos en esta interesante fotografía a un grupo de lindas mermaidas, con la caña y anzuelos en ristre, tratando de pescar algo. La muchacha que logró meter mayor número de peces en el "jamo" fué obsequiada con una artística copa de plata (Foto Wide World)

HERALDOS, bellos heraldos femeninos que se encuentran en Pasadena, la linda villa californiana, donde se celebró recientemente el Festival de las Rosas. Mostramos en esta impresión fotográfica a Kay Butler y Emmily Bettanier (Foto W. W.)

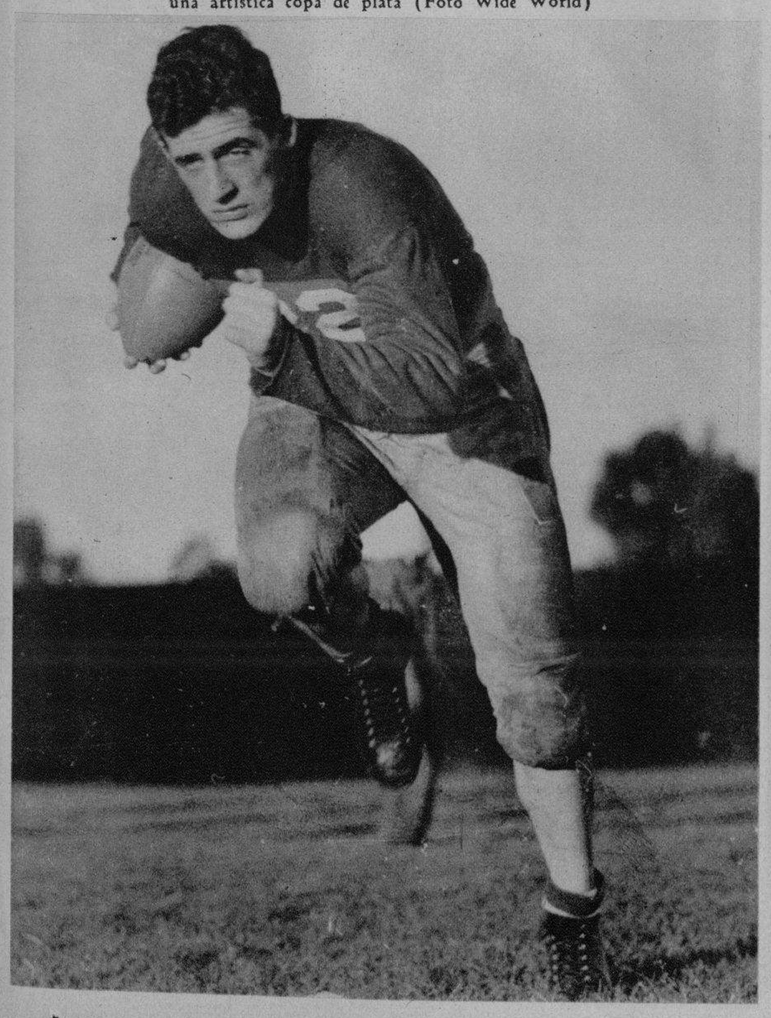

LOS "INDIOS" de la Universidad de Stanford cuando ganaron decisivamente por el score de 24x0 a los Washington Huskies, juego que fué llevado a efecto en el Stadium de Palo Alto, en el Estado de California. Mostramos en esta foto al famoso "full-back" del Stanford con la pelota en sus brazos haciendo una carrera que le valió a su equipo siete yardas (Foto Wide World)

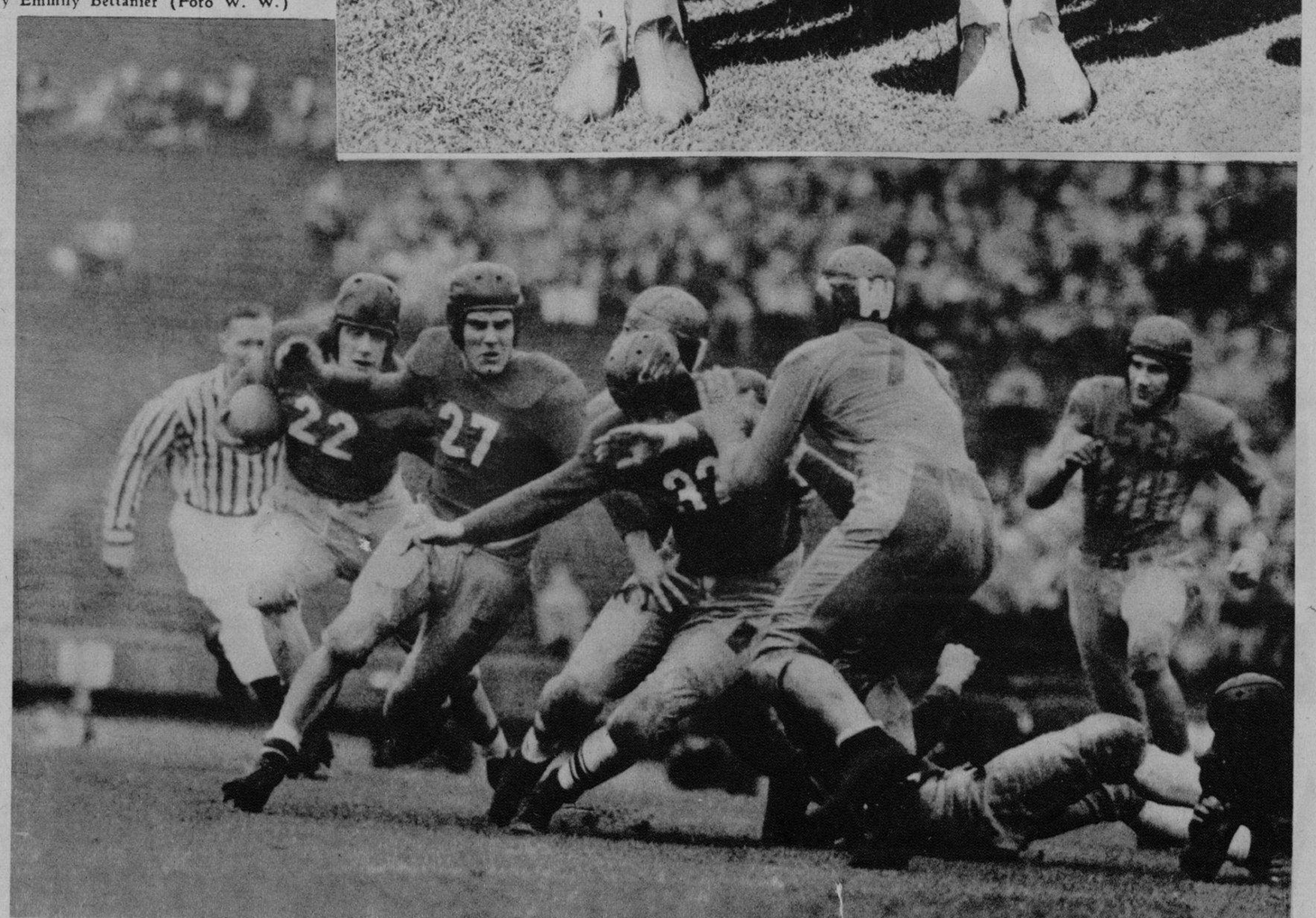

BOB GRAYSON, uno de los más formidables jugadores de foot-ball de los Estados Unidos, "full-back" del equipo de la Universidad de Stanford, que está considerado como el mejor y más útil jugador del varonil deporte. Grayson es el candidato para recibir el honor entre todos sus compañeros (Foto Wide World)

M.E.C.D. 2016

EL FISCAL DE LA REVOLUCION, doctor Pablo F. Lavín, que pronunció con su elocuencia y brillantez de siempre el informe acusatorio en el caso de la muerte de Pío Alvarez, y el que ha constituído un admirable estudio sociológico-político y jurídico (Foto D. M.)

EN ESTA FOTO MOSTRAMOS a un grupo de distinguidos alumnos del Conservatorio La Milagrosa, que hicieron brillantes pruebas en los exámenes del domingo en ese centro artístico que tan sabiamente dirige el notable violinista y profesor de piano, señor José Valls. Entre los alumnos examinados ese día se hallan los niños Alberto y Nicolás Rivero, hijos de nuestro Director. Hicieron su examen de grado en la asignatura de solfeo los jóvenes Amparo, Carmen y Angel A. Carrión; Hilda Alvarez; Miguel Luis; Mario Simó y Herminia Ballori Hungo; esta última recibió su título de profesora (Foto D. M.)

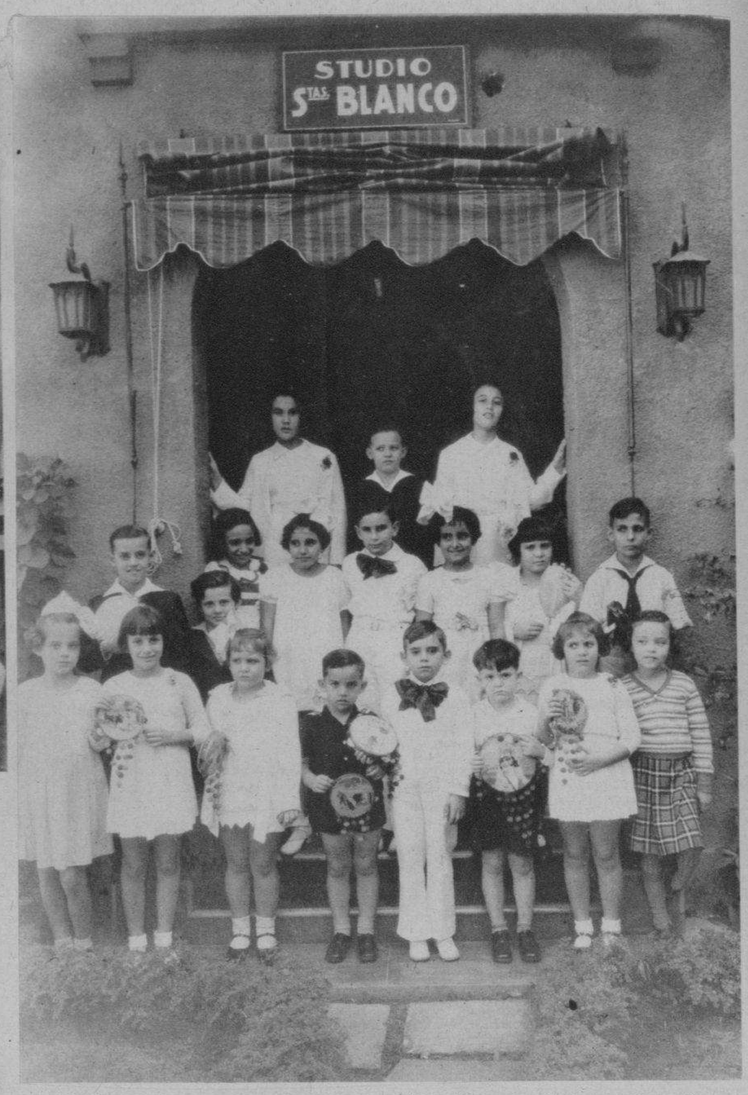

NIÑOS DE LA CLASE de música del "Estudio de las Señoritas Blanco", plantel de enseñanza situado en la calle B, entre las de 12 y 14, en el Reparto La Sierra, que en menos de un año de preparación lograron realizar una admirable labor, tocando sus especialidades ante sus amistades y familiares, durante una fiesta celebrada en el plantel (Foto D. M.)

CARLOS I. SALAS HUMARA, inteligente joven que recientemente se ha graduado de Profesor de Piano y Solfeo en el Conservatorio "Orbón" con las mejores notas. Reciba nuestra felicitación (Foto D. M.)

OCHOCIENTAS obreras españolas trabajan, sonrientes y alegres, día y noche, haciendo ropas para el Ejército de la República. Mostramos a tres de las jóvenes que prestan tan valiosos servicios (Foto Wide World)

GRUPO DE ALUMNAS del Colegio La Inmaculada Concepción que tuvieron a su cargo el número titulado "Don't say Good Night" en la reciente fiesta celebrada por el referido plantel de enseñanza. Son ellas las señoritas Francisca Fonticoba, Mercedes Chávez, Georgina Fernández, María Teresa Martínez y Mercedes Garganta. Al piano actuó la señorita M. Travieso. El señor Modestín Morales actuó de director de escena (Foto D. M.)

EN EL SALON de actos del Colegio La Inmaculada Concepción se celebró la gran función literario-musical organizada por las alumnas y ex-alumnas a beneficio de la Asociación de Antiguas Alumnas y para la Canastilla de Navidad. Mostramos al grupo de señoritas que hizo el cuadro de "La Ronda de las Solteras", integrado por Graciella Calás, María Luisa Fernández, Berta Mencía, Constantina Pérez, Emma Sánchez, Ana María Solorzano, Mercedes Poch, Ofelia Tamargo, Lily Sabpi y Lourdes Vasconcelos, M. Travieso y Margot Gómez (Foto D. M.)

BODA DE RANGO.—Contrajeron matrimonio recientemente en la Iglesia de Nuestra Señora del Carmen, la distinguida y bella señorita Olga Ruiz Martínez con el señor Manolo Romero Padilla, conocido y valiente revolucionario. Mostramos a la gentil desposada luciendo su elegante traje nupcial (Foto D. M.)

CAPILLA ARDIENTE en la que puede ver el lector el sarcófago que guarda los restos del doctor Marcelino Weiss y Gramatges, catedrático de la Escuela de Cirugía Dental de la Universidad de la Habana y uno de los más ilustres odontólogos de Cuba. Le rindieron guardia de honor, entre otros, los doctores Finlay, Biada, Crabb, Torre, Cubillas, Alvarez de la Cruz, Ortega, Brito, Mas, Vila. En esta foto, a la izquierda, aparece el hijo del desaparecido, el joven Marcel Weiss (Foto D. M.)

M.E.C.D. 2016