1A SECCION

SERVICIO DE ASSOCIATED PRESS. Esta queda autorizada para usar nuestro servicio y noticias de información.

HILO DIRECTO CON NUEVA YORK

DIARIO DE LA MARINA

El DIARIO DE LA MARINA es el periódico más antiguo de Cuba. Fué fundado en el año mil ochocientos treinta y dos.

SERVICIOS ESPECIALES DE ESPAÑA

1A SECCION

AÑO CIENTO DOS.—NUM. 308 | ACOGIDO A LA FRANQUICIA POSTAL | LA HABANA, JUEVES 13 DE DICIEMBRE DE 1934.—SANTA LUCIA | TIEMPO PARA HOY: BUENO. | PRECIO: 5 CENTAVOS

3 ENE 1935

LOS E. UNIDOS TRATAN DE CONTENER LA BAJA EN LAS IMPORTACIONES AZUCARERAS DE CUBA

En el programa que desarrolla Norteamérica figura la rebaja de los aranceles para impedir el alza en los precios por causa del impuesto de elaboración

En su informe anual, el Departamento de Agricultura dice que se permitieron adecuadas importaciones para conservar el poder adquisitivo del extranjero en beneficio de la industria americana

WASHINGTON, diciembre 12. (A. P.)—El Departamento de Agricultura, analizando los resultados del programa azucarero, informó hoy que «en términos generales se han adoptado medidas positivas y efectivas para estabilizar las industrias azucareras continentales e insulares».

Al mismo tiempo, dice el Departamento en su informe anual, que se permitieron adecuadas importaciones con el fin de conservar el poder adquisitivo del extranjero al efecto de que pudiera adquirir productos de la agricultura americana y de sus industrias.

El informe hace referencia a la ley Jones-Costigan, como base para el desenvolvimiento de un programa azucarero comprensivo «que ofrece el mecanismo necesario para la solución de los difíciles problemas derivados de una importante industria agrícola».

Hablando en términos generales, el programa azucarero, como lo desenvuelve el Departamento de Agricultura, persigue los siguientes objetivos:

Primero: Retener la producción de azúcar de caña y remolacha en los Estados Unidos al nivel de los últimos años.

Segundo: Asegurar un razonable rendimiento a los productos del país por medio del pago de beneficios con cargo al fondo del impuesto de elaboración.

Tercero: Estabilizar la producción azucarera en Puerto Rico, las Filipinas, Hawai y las Islas Vírgenes, en un nivel que esté en armonía con las necesidades de los Estados Unidos y con el bienestar económico de las áreas insulares.

Cuarto: Contener la baja de las importaciones azucareras cubanas a los Estados Unidos, con el fin de acrecentar el mercado cubano para los productos americanos.

Quinto: Impedir el alza en el precio del azúcar por causa del impuesto de elaboración, mediante la reducción de los aranceles.

El Departamento dice que la ley Jones-Costigan ha suministrado los medios de atacar el problema de la producción azucarera en los Estados Unidos y las áreas insulares, el cual amenazaba seriamente a los precios y era principal causante de la importante reducción de las exportaciones americanas a Cuba en los últimos años.

«Se ha lanzado un programa—dice el informe—para el reajuste de las siembras de caña y remolacha azucarera en los Estados Unidos. Se han redactado contratos de ajuste por separado para los plantadores de caña y los de remolacha».

Los contratos exigen un reajuste de la producción «aunque sin reduuciones» para la zafra de 1935 y la de 1936, así como para el pago de los beneficios de 1934, 1935 y 1936.

«La administración espera hacer el primer pago a los plantadores que han cooperado al plan antes del primero de enero de 1935, otro pago sobre la zafra de 1934 en la primavera de 1935», dice el informe.

Se calcula que estos pagos, el primero de los cuales excederá de ocho millones de pesos y el segundo llegará a cuatro millones, aumentarán los ingresos de los productores en más de cien dólares.

IMPRESIONES

CON muy poca misericordia trata el doctor Herrera Sotolongo al Consejo de Estado por su proyecto de decreto-ley sobre el mutualismo en que se establece la exclusiva contra los socios de posición desahogada.

"¡Pero señores Consejeros de Estado!—exclama el ilustre jurista—. ¿Es que en Cuba hemos llegado a estar locos todos? ¿Con qué derecho el Estado puede intervenir en los asuntos interiores y en los de los socios de una colectividad?"

¡Con qué derecho! ¿No sabe el señor Herrera Sotolongo que la Revolución ha creado "un derecho nuevo", según dictamen o declaración reciente de un grupo de profesores de la Universidad, derecho que, por los signos exteriores, puede definirse como la licitud de hacer cada uno lo que más se acomode con su particular conveniencia? Pues ¿le parece poco?

Además ¿quién dice que sea lícito, como cree el doctor Herrera Sotolongo, el asociarse para atender a la salud? En un país donde los ciudadanos se asocian casi a la luz del día, para atentar contra la vida y hacienda del prójimo, lo que presupone la licitud del acto, ¿no es sospechable la legalidad de convenirse para cuidar de la propia existencia? ¡Cualquiera sabe en estos días que corren lo que es punible y lo que no lo es!

Para Herrera Sotolongo, no ya un gobierno de facto, una Cámara Legislativa de elección popular no está facultada para ir abiertamente contra los fundamentales principios del Derecho. Opinión en la que no hace sino repetir la de Pablo Desvernine, uno de nuestros luminares más resplandecientes en el campo de la ciencia jurídica.

El Estado no puede, sin antes reestructurarse él, modificar esos principios que constituyen la esencia de su sistema.

Entonces, se nos preguntará, ¿qué recurso les queda a los médicos para salvar su profesión de la ruina? Muchos y variados, decimos nosotros. En el supuesto de que la dichosa mutualización fuese parte en la decadencia económica de los émulos de Hipócrates, que no lo es, el Estado puede hacer mucho por la Medicina y por sus sacerdotes. Pero no es éste el momento de decir lo que puede hacer el Estado, sino el de advertir lo que no puede hacer.

Y ya sabemos que no puede quebrantar sus principios fundamentales, que es bastante saber.

La profesión médica anda mal; sus oficiantes viven peor; la falta de recursos del médico hará que la medicina sufra aquí un retraso lamentable y peligroso. Todo eso es verdad. Todo eso es triste, deprimente y alarmante; pero el remedio que se prescribe es peor que la enfermedad. Esta es complicada; su etiología no se ha estudiado a fondo, ni a la luz de una meditación serena, no alterada por la pasión. Se ha dicho: Los hombres pudientes se asisten por dos pesos al mes; he ahí el mal. Suprimámoslo. ¡Simplicidad pura! En el mundo, cuando los problemas son de dos pesos al mes, no duran dos meses. Hay que ahondar y abarcar más.

Pero este frío no nos deja escribir. Veremos si ahondamos mañana. El termómetro influye en las ideas y hasta en la sinceridad. El calor las pone al desnudo. El frío las viste.

SE CONOCERA EL LUNES SI SE ANULA LA ORDEN DE PRENDER A HERRERA

NEW YORK, diciembre 12. (AP.) Ante el Comisario Federal, Garrett W. Cotter, se celebrará el lunes la vista requerida por el abogado de Alberto Herrera y Franchi, Francis A. O'Neill, demandando que se deje sin valor el mandamiento de detención cursado contra el mencionado secretario de Estado y Guerra y Marina del Gobierno de Machado, a título de que las causas por las cuales se demanda su extradición son de orden político, y, por lo tanto, fuera del alcance del tratado de extradición. El Comisario Federal Cotter, el abogado del Gobierno de Cuba y O'Neill celebraron una conferencia, acordándose elevar a vista la petición del segundo.

En un recurso pidiendo la anulación del auto de detención, O'Neill sostiene, entre otros extremos, que Herrera «tiene derecho al asilo de esta nación, que se fundó y colonizó por fugitivos políticos y religiosos».

EXIJA el SUPLEMENTO en ROTOGRABADO con esta EDICION

Capturado un agitador de mucho cuidado

Era el dirigente de todos los atentados contra los establecimientos habaneros

El sargento Morales, de la Sección de Investigaciones, detuvo anoche a un individuo que dijo nombrarse Fermín Sánchez, vecino de Muralla número 44.

Se le acusó de ser el dirigente de los distintos atentados cometidos contra el comercio de esta capital, así como de ser Secretario de la organización del Comercio de Cuba, declarada ilícita hace tiempo por las autoridades superiores.

En un registro que se efectuó en su domicilio se le ocuparon documentos comprometedores.

Sánchez, que ha sido puesto a disposición de las autoridades correspondientes, es conocido entre sus compañeros por «El Billetero».

LEA AVANCE todas las tardes. Dirigido por J. I. Rivero

Condecoran al exCongresista Hamilton Fish

El Presidente le impuso la Orden de Carlos Manuel de Céspedes en un acto sencillo

ANOCHE le fué ofrecida una comida a Mr. Hamilton Fish, por el Presidente de la República, Coronel Mendieta, teniendo lugar el acto en el Palacio Presidencial y asistiendo, además del Primer Magistrado de la Nación, su esposa, señora Carmela Ledón de Mendieta; su hija, la señora de García Vélez; el Jefe del Ejército, Coronel Batista, y señora Elisa Godínez de Batista; el doctor Cosme de la Torriente, Secretario de Estado; el doctor Agustín Acosta, Secretario de la Presidencia; el Embajador de los Estados Unidos, Hon. Jefferson Caffery, y miembros de la Embajada de esa nación.

A la terminación de la comida, ya de madrugada, el Coronel Mendieta impuso a Mr. Fish la Orden de Carlos Manuel de Céspedes, con placa de Comendador, en atención a los relevantes servicios prestados por el señor Fish a los cubanos durante su lucha contra el machadato y en ocasión de ser aquél miembro del Congreso norteamericano, dirigiendo palabras de gratitud al buen amigo de Cuba por su cooperación a la caída de la dictadura.

Le contestó Mr. Fish, agradeciendo la distinción, la cual, dijo, considera una de las más preciadas que ha recibido.

SUMARIO DE ESTA EDICION

	Páginas.
Audiencia	2
Agricultura	4
Anuncios clasificados	17-18-19
Cables	20
Cables de España	13
Caricatura. (Por Mariano Miguel)	3
Católica. (Cultos para mañana e información general)	17
Cartel del día. (Teatros y cines)	6
Columna editorial	3
Crónica Habanera. (Social)	5-7-9
Crucigramas	4
Defunciones	9
Ejército Constitucional	3
Escenario y pantalla (Crítica)	6
Gacetillas	6
Gobernación	4
Guanabacoa al día	9
Habaneras	4
Hacienda	3
Lista Oficial de la Lotería	4
Matanceras	4
Mercantil	16
Municipio	4
Noticias de los Juzgados de Primera Instancia. (Vida Civil)	8
Obras Públicas	6
Palacio	8
Política	17
Puerto	12
Sanidad	3-12
Supremo	2
Secretaría de Estado	11
Sociedades españolas	8
Sports	14-15
Telegramas del interior	10
Tribunal de Sanciones	4
Universidad	2
Viboreñas	5
Villaclareñas	7
LECTURAS	
Armonías. (Por Gustavo E. Urrutia)	2
A Través de la Vida. (Por Héctor de Saavedra)	4
De Día en Día. (Por Tartarín de Tarascón)	12
Fallo condenatorio. (Por León Ichaso)	13
Inventos, innovaciones y curiosidades de la Ciencia	4
Labradores Sudamericanos. (Por Antonio Escobar)	20
Políticos y Prensa. Por Un Ocioso)	13

LOS HERIDOS DE LA CATASTROFE AEREA DE ORIENTE ESTAN EN S. DE CUBA

A las 3.25 de la tarde salió de New York el tren que conduce el cadáver del Embajador de Cuba

El «Trenton» lo espera en Miami. Llegará a La Habana el viernes. Los funerales

WASHINGTON, diciembre 12. AP. Como tributo final a la memoria del Embajador de Cuba, doctor Manuel Márquez Sterling, que falleció el domingo último, los representantes oficiales y los miembros del Cuerpo diplomático se reunieron hoy en la iglesia de St. Matthews, donde se dijo una Misa de Requiem como preliminar al envío del cadáver a Miami para ser trasladado a la Habana.

Ofició en la ceremonia monseñor Edward L. Buckey. Todo el Cuerpo diplomático, presidido por su decano, Sir Ronald Lindsay, Embajador de la Gran Bretaña, asistió a la ceremonia religiosa. Los ayudantes militares y navales del Presidente representaron a Mr. Roosevelt, y el Subsecretario William Phillips llevó la representación del departamento de Estado.

Después de la Misa de Requiem, el féretro, cubierto con la bandera cubana, y sobre ella el uniforme, bicornio y espada del extinto, fué colocado en un armón de artillería. Escoltado por un escuadrón de caballería, el féretro fué llevado desde el templo hasta la estación Unión. Un coche privado del tren llevará el séquito funeral hasta Miami, donde, mañana, el cadáver será conducido a bordo del crucero «Trenton» para su traslado a la Habana.

Presidieron el duelo el Embajador Fernando González, de México, íntimo amigo del Enviado cubano, y el doctor Leo S. Rowe, director general de la Unión Pan Americana.

Carlos Márquez Sterling, hijo del difunto Embajador, que vino a esta en aeroplano el lunes, acompañará el cadáver hasta la capital cubana. El departamento de Estado ha nombrado a Richard Southgate, segundo jefe de la división de protocolos, para que represente al Gobierno de los Estados Unidos en el viaje hasta la Habana y durante los funerales en la capital de Cuba. También hará el viaje hasta la Habana el primer secretario de la Embajada, señor Vicente Valdés Rodríguez.

La viuda irá más tarde en tren, acompañada por las esposas de varios miembros de la Embajada. Asistió la viuda a la Misa de Requiem celebrada hoy, vistiendo de luto riguroso.

Todas las Embajadas y Legaciones izaron sus banderas a media asta hoz en honor al diplomático fallecido.

No se pronunció ningusa oración funeral y la ceremonia religiosa tuvo toda la solemnidad con que la iglesia rodea esta clase de actos. El templo de St. Matthews es la iglesia católica de mayor capacidad en la capital y monseñor Buckey es su párroco. El Embajador Márquez Sterling acostumbraba a oir misa todos los domingos en dicha iglesia.

El tren salió de Washington a las 3:25 de la tarde y llegará mañana a Miami. El crucero «Trenton» se encuentra ya anclado en dicho puerto y llegará a la Habana el viernes próximo.

QUIEREN QUE INGLATERRA IMPONGA RESTRICCIONES A CUBA EN PROVECHO DE LOS AZUCARES DE LAS ISLAS BARBADAS

BRIDGETOWN, I. Barbadas, diciembre 12. (AP.)—De acuerdo con las declaraciones hechas por J. H. Wilkinson, que acaba de ser electo miembro de la legislatura de esta isla, la Gran Bretaña debiera de imponer restricciones a los azúcares extranjeros, con intención de ayudar a la industria de las Barbadas, de la cual viven 150.000 personas. Se alega que Cuba es un competidor ruinoso de las islas, que compran £834.636 anualmente a Inglaterra, mientras sólo compra Cuba £5.000, cuando vende en el Reino Unido 700.000 toneladas.

Ultima Hora

CLAUSURADO EL DIARIO «ACCION»

Al cierre de esta edición se nos comunica que miembros de la Policía Nacional, cumpliendo órdenes superiores, procedieron a clausurar la redacción y talleres del periódico «Acción», que se edita en esta capital.

DIARIO DE LA MARINA protesta de la medida y espera que sea revocada.

LA OLA DE FRIO EN SANTIAGO

SANTIAGO DE CUBA, diciembre 12.—Intenso frío se siente en toda la provincia desde anoche, bajando el termómetro a 17.7, temperatura que hace tiempo no se registraba.—García, Corresponsal.

ESTADO DEL TIEMPO

El centro del alto barómetro y temperaturas frías ayer sobre Arkansas ha bajado hoy, hasta la Luisiana, extendiéndose por todos los Estados del Sur, el Golfo de Méjico y Cuba, exceptuándose a Oriente. El frío ha sido notable para la época en la parte Sudeste de los Estados Unidos, especialmente en la Florida. Temperaturas mínimas esta mañana: Jacksonville, seis bajo cero centígrado; Tampa, dos bajo cero; Miami, uno bajo cero, estableciéndose aquí un record para diciembre.

Pronóstico para hoy, jueves: Buen tiempo, excepto variable en Oriente, con algunas lluvias en esta provincia. Temperaturas frías, especialmente durante madrugada y mañana. Mínimas posiblemente inferior a doce centígrados. Vientos del Nordeste moderados a frescos.

Observatorio Nacional.

SE INVESTIGARA EL AFFAIRE DEL PAPEL DE UN MODO EFICAZ

Una comisión de importadores de papel y de impresores de la Habana, celebró ayer una entrevista con el coronel Manuel Despaigne, Secretario de Hacienda, en relación con las importaciones de papel para periódicos y los fraudes que se cometen por varias industrias que se libran del pago de los derechos aduanales al traer ese papel consignado a periódicos y revistas, muchos de los cuales han dejado de publicarse y otros sólo figuran en la imaginación del importador.

Informaron que es cierto que se cometen fraudes y mostraron interés en que los informes rendidos por el señor Charles Pemberton, delegado de Hacienda en la supervisión de las inspecciones de Aduanas, sean investigados debidamente, para que se proceda con justicia.

El coronel Despaigne autorizó a los visitantes para que se entrevistaran con los Sres. Charles Permberto n y Eduardo Durruty, quienes tienen plenas facultades para actuar en el problema planteado.

La entrevista ha sido señalada por el señor Pemberton para el viernes próximo, en horas de la mañana.

Fueron trasladados hasta la carretera Central en hamacas por campesinos desde La Clarita

Interesante relato de una de las víctimas, el Sr. Ignacio Iraola, quien dice que el aparato dió vueltas en el espacio durante hora y media. No pudieron regresar por la neblina y el mal tiempo

SANTIAGO DE CUBA, diciembre 12. DIARIO. Habana. (Por radio). A las tres de la tarde llegaron al entronque del camino de «La Clarita» y carretera Central, los heridos en el accidente aviatorio registrado en la finca «Marsella», al descender violentamente un aeroplano de la Compañía Nacional Cubana de Aviación.

Los heridos venían en hamacas, cargados por campesinos, después de pasar grandes trabajos a causa del mal estado de los caminos y las crecientes de los ríos y arroyos.

En dicho entronque eran esperados por las ambulancias del Hospital de Emergencias, Colonia Española, Clínica Los Angeles, Hospital Civil y Hospital Militar «Pedraza», encontrándose en ese lugar los doctores Vicente Guash, Teniente Edmundo Tamayo, Rodríguez Montoya, Pérez Acosta, Faultre y varios practicantes.

En la Clínica Los Angeles ingresó el Inspector de Hacienda, señor Ignacio Iraola, y en el Sanatorio de la Colonia Española el señor José Cabús y el «steward» Cárdenas. Iraola presenta la fractura de la pierna izquierda y varias contusiones diseminadas por el cuerpo. Cárdenas una herida en la cabeza y contusiones diseminadas y Cabús presenta pequeñas contusiones.

El otro herido, señor Manuel Rodríguez, se quedó en el pueblo de Dos Palmas, y llegará esta noche conjuntamente con la caravana de muertos. Rodríguez está levemente lesionado.

LO QUE DICE IRAOLA

El Inspector señor Iraola, entrevistado por este corresponsal en su lecho de la clínica Los Angeles, manifestó lo siguiente:

«Desde que salimos de Santiago, a las 6 y 30 de la mañana, íbamos envueltos en niebla. Como a los 30 minutos de viaje, encontrándonos sobre la Sierra Maestra, la neblina nos impedía ver nada absolutamente. Entonces el avión se remontó a 14 mil pies, tratando de evitar el piloto Torres de Navarra un choque con las montañas. Momentos después notamos que, dada la altura, faltaba oxígeno, cosa que comprobamos en la cabina del piloto y copiloto. A los pocos instantes notamos que el avión descendía en busca de dirección fija, pero la neblina, a pesar de los esfuerzos de los pilotos para huirle, impedía toda visibilidad. Durante más de hora y media el aeroplano estuvo dando vueltas en forma circular, buscando los aviadores una salida, pero visto de que era imposible, los aviadores buscaron la dirección de regreso a Santiago, pero ello fué obstaculizado a causa del mal tiempo, la neblina intensa y el temor de un choque con las montañas, por lo que nos vimos perdidos, sin dirección fija.

»Poco después notamos que el piloto Torres de Navarra comenzaba a vomitar, a causa del mareo sufrido por las vueltas dadas en el espacio, repitiéndose los vómitos a los pocos instantes. Por los cristales pudimos observar que ambos aviadores estaban indispuestos.

»Continuaba el aparato en sus vueltas, cuando hubo de chocar con unas palmas que había en una montaña, sufriendo el avión serios desperfectos. Ya en esa situación, el aeroplano estaba sin control, chocando con cuantos árboles iba encontrando a su paso, y casi ya en el suelo, fué a incrustarse en una horqueta que formaba un gigantesco cupey. Los aviadores quedaron comprimidos en su cabina, y contra el árbol, otros dos pasajeros que resultaron muertos. Antes de que la nave aérea cayera al suelo, yo pude lanzarme al pavimento, ocasionándome en la caída las lesiones que presento.

»Cuando me encontraba a bordo aún, en los últimos momentos, oí decir que la brújula y el altímetro se habían descompuesto, marcando este último, cuando el avión descendió, una altura de seis mil pies.

»Durante dos horas estuvimos sin ver persona alguna, hasta que llegaron varios campesinos de las cercanías. Cuatro horas después de la catástrofe llegó también el doctor Candebat, quien nos prestó los primeros auxilios, estando todos muy agradecidos a dicho galeno por sus valiosos servicios».

LLEGADA DE LOS CADAVERES A SANTIAGO

SANTIAGO DE CUBA, diciembre 12. DIARIO, Habana. (Por radio). En estos momentos (10 de la noche), acaban de llegar a la clínica «Los Angeles» los cadáveres de los pilotos Francisco Torres de Navarra y Milagros Zorrilla, y de los pasajeros Mr. Bunker y José Coll. Los cadáveres serán embalsamados esta noche y trasladados a la Habana, en tren, mañana a las doce del día.—García, Corresponsal.

El traslado de los cadáveres

El doctor Carlos J. Taboada, Director interino de Sanidad, con vista de las últimas noticias recibidas desde Oriente en relación con la tragedia del correo aéreo nacional, que costó la vida a cuatro personas, estando otras en grave estado por las heridas sufridas, cursó un telegrama al Jefe local de la ciudad de Santiago de Cuba ordenándole diera todas las facilidades a las personas interesadas en trasladar a esta capital los restos de las víctimas de la catástrofe.

Dicha medida obedece a que los familiares de esas víctimas se encuentran en la capital de Oriente gestionando el traslado de los cadáveres para inhumarlos en el Cementerio de Colón.

Serán traídos por tren a la Habana, inclusive el del señor Bunker, para ser embarcado por nuestro puerto rumbo a New York, donde recibirá sepultura.

Arrestado en su domicilio el Cap. Hidalgo

Esta disposición, que ha sido bien acogida, se estima como favorable para dicho oficial

COMO resultado de las investigaciones practicadas por el capitán de la Marina Constitucional, Choca Quintana, en el proceso iniciado contra el capitán de la misma Marina Manuel Hidalgo y otros y del que nos ocupamos en anterior edición, se ha resuelto que dicho oficial acusado quede arrestado en su domicilio, bajo palabra de honor de permanecer en el mismo mientras se terminan las diligencias del caso.

Por lo tanto, el señor Hidalgo, fué trasladado de la Cabaña, donde se encontraba, a su residencia. Esa disposición se estima favorable para la situación del acusado y ha sido gratamente recibida por sus amigos.

Representan millones los daños causados por las nevadas en las cosechas del Estado floridano

Aunque están arruinados millares de acres de judías, de tomates y de pimientos, no es posible precisar la pérdida. Se anuncia la necesidad de acordar pronto amplios socorros

JACKSONVILLE, Florida, diciembre 12. (AP.)—Las primeras informaciones que se tienen acerca de los efectos del tiempo, que ha sido el más frío en este mes que se ha registrado en muchísimos años, dan cuenta de que los daños recibidos por las frutas cítricas son considerables.

La ruina se ha extendido a millares de acres de judías, tomates, berenjenas, pimientos y productos análogos, pero hasta esta noche no se habían traducido las pérdidas en términos de dinero. Tanto los plantadores como los vendedores, están de acuerdo en que las pérdidas suman millones de dólares.

El congresista W. J. Sears ha telegrafiado al Presidente Roosevelt, pidiéndole que se ponga un crédito a la disposición de los plantadores para que puedan volver a hacer sus siembras. A menos de que el Estado preste tal ayuda, dice el congresista, muchos agricultores tendrán que hacer cola en las agencias destinadas a repartir auxilios.

Estima Sears que «se necesitará medio millón de dólares o más para auxiliar a los agricultores que necesitan ayuda». Nosotros somos partidarios de que la distribución de los socorros se realice por medio de los agentes agrícolas de los condados.

Las temperaturas descendieron anoche a 16 grados en Gainesville; 20 en Ocala; 22 en Jacksonville, Orlando, Bartow y Titusville; 24 en Sarasota y 30.4 en Miami. Hasta en Cayo Hueso, a 90 millas de la Habana, la temperatura descendió a 44 grados.

Los cálculos causados por la baja termométrica en los árboles de frutas cítricas son muy varios, y muchos plantadores afirman que se necesitarán treinta días por lo menos, para poder apreciar de manera exacta las pérdidas producidas por las heladas. Agregan que de persistir el frío, algún tiempo más, las pérdidas no serán tan cuantiosas.

El Bureau de Estadística Agrícola de Orlando, anunció que las naranjas tangerinas han recibido enormes daños en todo el Estado, pero que las pérdidas en las demás clases de naranjas son relativamente pequeñas. Los daños recibidos por la toronja son pequeños, aunque puede decirse que no hay árbol que no haya sufrido los efectos de la baja temperatura.

La bolsa de frutas cítricas de Tampa calcula que las naranjas tangerinas se han perdido en un 60 a 65 por ciento y las restantes del 25 al 30, sin daños en la toronja.

La cosecha de fresas, que comenzaba a rendir frutos hace ya dos semanas, y que florecía todavía anoche, ha sufrido un rudo golpe, retardándose la recolección, según los cálculos más generalizados, en un período de dos semanas al un mes. En Plant City, uno de los más importantes mercados de fresas del mundo, temíase que la escarcha acabase con los frutos. En otras secciones del país, las coles, nabos y tubérculos semejantes, han sufrido también extraordinariamente a causa del frío.

Los campesinos de la región de los Everglades y de toda la zona de plantíos que rodea al Lago Okechobee, carentes de medios para resguardar los fríjoles de frío tan intenso, cuatro o seis grados bajo cero, no han podido hacer otra cosa sino ver la destrucción de sus afanes, con los brazos cruzados.

De acuerdo con los datos oficiales, las pérdidas que se han sufrido ascienden a un 90 por ciento, en una superficie total de 8,000 acres, en las regiones contiguas a Pompano, zona comprendida entre Miami y West Palm Beach.

El viento acabó también con los jardines invernales.

Vea en la información universitaria y en la página de teatros las reseñas que se insertan sobre la reaparición del Bataclán Universitario en la función que celebrarán esta noche en el Auditorium, los estudiantes de medicina para recaudar fondos con que crear un museo anatomo-patológico

Absoluta la tranquilidad en Columbia

El Coronel Batista despachó hasta bien entrada la noche con los Jefes de Mando

PESE a los rumores que han venido circulando últimamente, durante todo el día de ayer reinó la más absoluta tranquilidad en el Campamento de Columbia, sede del Cuartel General del Ejército Constitucional, haciéndose en él la vida normal de siempre.

El Coronel Fulgencio Batista estuvo, durante la tarde y parte de la noche, dedicado a despachar con los distintos jefes de mando del Ejército, celebrándose a ese efecto la reunión periódica que desde el 4 de Septiembre del pasado año se viene llevando a cabo allí, y en la que el Jefe del Ejército conoce de todos los problemas que afectan a los Regimientos y a otras dependencias de esas fuerzas y, consecuente con el criterio general dicta las instrucciones pertinentes.

En la reunión de ayer se trataron numerosos asuntos, especialmente el orden público, sin que, en ningún momento, se hablara de cuestiones políticas.

El Coronel Batista, terminada la reunión, y después de recibir a las personas que habían solicitado audiencia con anterioridad, se retiró del Campamento para comer con el Coronel Mendieta, Presidente de la República, que lo había invitado.

ACTUA NUEVAMENTE LA COMANDANCIA MILITAR

En virtud de la suspensión de las garantías constitucionales ayer comenzó a funcionar nuevamente en esta capital la Comandancia Militar, bajo la dirección del Comandante Díaz Calderón, a cuya autoridad militar se le dará cuenta por la Policía de todos los casos que se relacionen con la paz pública y seguridad del Estado.

"Especular a base de suposiciones con noticias alarmantes e inverosímiles, es especular con la opinión pública y con la consideración ajena"

Afirma el Coronel Batista al negar ciertas informaciones publicadas. «Me consta que el Cnel. Mendieta continuará presidiendo la República mientras las circunstancias lo exijan»

EL Coronel Fulgencio Batista, M.M. y N., Jefe del Ejército Constitucional, hizo a la Prensa, anoche, las declaraciones que pasamos a insertar:

«En algunos periódicos de la capital vienen publicándose noticias, con frecuencia abrumadora, de alarmantes e inverosímiles conceptos, carentes en lo absoluto de base en lo que respecta al sano respeto que merece la población cubana por su tranquilidad, y sosiego, además.

«La semana pasada, en alguna ocasión, se publicó que en la ciudad de Santiago de Cuba había habido necesidad de ocupar militarmente la capital de aquella provincia; se ha dicho, también, que en la noche de ayer, por el Supervisor Militar, se desalojó de teatros y cines a la concurrencia prohibiendo, asimismo, el tránsito público después de las doce de la noche. En la provincia de Oriente existe absoluta tranquilidad, así como en las demás, y ni entonces ni ahora se tomaron tales medidas.

«Hoy, también, se ha publicado que en una entrevista sostenida entre el Presidente de la República, el Dr. Torriente, el Dr. Cárdenas y yo, se había acordado el retiro de numerosos miembros de las Fuerzas Armadas. Esto es, más que infantil, tonto y absurdo; pero más tonto y absurdo es lo publicado, en la tarde de hoy, por el periódico «El País-Información», en el sentido de que he establecido contacto con el ABC ante la perspectiva de que el Coronel Carlos Mendieta renuncie como Presidente de la República. Con el único sector de todas estas actividades que tengo un contacto oficial y decidido, es con el Gobierno, quien tiene el sólido apoyo de las Fuerzas Armadas en la actualidad.

«Especular a base de suposiciones con noticias de esa índole, es no especular artificial y abstractamente con noticias; es especular con la opinión pública, con el respeto y con las consideraciones ajenas; con la tranquilidad y el descanso de la familia cubana.

«Los periódicos que se estiman serios no pueden, en forma alguna, según mi humilde entender, alarmar de esa manera burlándose de la honrada y santa paciencia de nuestro pueblo.

«A esto debo decir, porque me consta y estoy seguro de ello, que el Coronel Carlos Mendieta continuará en la Presidencia de la República mientras las circunstancias lo demanden y lo exijan; porque antes que político es cubano y porque tiene el propósito de satisfacer, antes que a los que sueñan con el Poder, a los principios de la nacionalidad, a los intereses del Estado y a la estabilidad de la República.

«Basta ya de especulaciones y de tonterías y pensemos más en las conveniencias totales del país que en las muy particulares, sectaristas o personales, con perjuicio de la integración y sostenimiento de las instituciones republicanas.

.F. Batista, M.M. y N.
Coronel, Jefe del Ejército Const.».

DOS MISIONEROS DE LOS ESTADOS UNIDOS ESTAN SECUESTRADOS EN CHINA

SHANGHAI, diciembre 12. (AP.)—Los bandidos chinos han secuestrado a los misioneros, esposos J. C. Stam y su niño de dos meses, en la provincia de Anwhei. El gobierno alista una expedición de rescate, enviada a solicitud de las autoridades consulares norteamericanas.

También se teme por la suerte que hayan podido correr los misioneros E. A. Kofield y su esposa, los cuales se encontraban en la zona donde más activos se han mostrado últimamente los comunistas.

VARIOS REDACTORES DE «ACCION», OBLIGADOS A INGERIR PALMACRISTI

Anoche un grupo de hombres armados, desconocidos, hicieron acto de presencia en la redacción de nuestro colega «Acción», deteniendo y conduciendo, bajo amenazas, a los redactores del citado diario señores Francisco Ichaso, Jess Losada, Eduardo Héctor Alonso, Ramón Silvio Díaz, Gustavo Navarrete, Ernesto Paneque y Juan Luis Bonich, a las afueras de la ciudad, donde les obligaron a ingerir fuertes dosis de aceite de ricino.

DIARIO DE LA MARINA consigna su protesta por ese procedimiento, ya que se trata de compañeros queridos consagrados a la diaria tarea en la profesión que debe merecer los mayores respetos y pide a las autoridades practiquen las investigaciones que el caso requiere para que se dé con los autores del hecho.

EL DR. TORRIENTE ESTIMA IMPROCEDENTE EL PROCEDIMIENTO

Interrogado esta madrugada en Palacio el doctor Cosme de la Torriente, Secretario de Estado sobre la noticia de que varios redactores del periódico «Acción» fueron forzados a ingerir adeite de ridino, manifestó que la ignoraba, pero que de ser cierto el hecho, lo estimaba del todo improcedente por ser un procedimiento desprovisto de toda civilidad.

EVITARAN LA VENTA DE BILLETES DE LA LOTERIA CUBANA EN ESTADOS UNIDOS

LOS ANGELES, dic. 12. (AP.)—Las autoridades federales han anunciado que se adoptarán disposiciones con el fin de evitar que se utilicen los correos de los Estados Unidos en hacer propaganda en favor de la lotería de Cuba, cuyos billetes se están vendiendo en grandes cantidades en esta ciudad y San Diego, remitiéndose por correspondencia.

M.E.C.D. 2016

QUEDO CUBIERTA AYER TARDE LA MAS ALTA INVESTIDURA DE LA UNIVERSIDAD DE LA HABANA

DIARIO DE LA MARINA

Fundado en 1832

Dirigido hasta 1919 por D. Nicolás Rivero y Muñiz

OFICINAS: HABANA, PRADO 103.—NEW YORK: Joshúa B. Powers Inc. 220 E. 42nd. St.

Editado por la Cía. DIARIO DE LA MARINA (S. A.) cuyo programa consiste «en la defensa de los intereses generales y permanentes de la Nación cubana, de los especiales de la Colonia española establecida en la misma y de la unión y armonía entre los diversos elementos que conviven en el país».
—Art. 1o. de los Estatutos.

Teléfonos del Diario

Dirección . . . M-3577
Administración . M-7911
Suscripciones . M-7911
Quejas M-7911
Clasificados . . A-3333
Jefe Redacción . A-3205
Redacción . . . M-7913
Sports M-7912
Agcia. Marianao FO-7380
» Guanabacoa XO-1584

PRECIOS DE SUSCRIPCION AL «DIARIO DE LA MARINA»

Habana y Provincias
Mes . . . $ 1.20
Trimestre . » 3.25
Semestre . » 6.25
Año . . . »12.00

Extranjero
Trimestre . $ 4.25
Semestre . » 8.00
Año . . . »15.00

Edición Dominical (Para el extranjero solamente)
Semestre . $ 3.00
Año . . . » 5.00

Isabela de Sagua reclama una Zona Franca para contribuir a su florecimiento industrial

Dos comisiones de Sagua visitaron al Presidente de la República, al que hicieron siete peticiones, entre las que figura también una importante en materia de cuota azucarera

Conjuntamente se entrevistaron ayer cerca del medio día, con el Presidente de la República comisiones del Club de Corresponsales de Sagua la Grande y de la Asociación Jurisdiccional de Luchas Pro-Intereses de Sagua la Grande.

Presidiendo el Club de Corresponsales iba el señor Enrique Isobas corresponsal del DIARIO DE LA MARINA en aquella Villa, y forman parte del Comité Jurisdiccional los señores Marcelino García, Delfín Tomasino, José Oña, Juan López, Miguel Castellanos, Armando Fernández, Valentín y Pedro Arenas y Pedro Mora.

Los comisionados hicieron entrega al Jefe del Estado de un Memorándum conteniendo las siguientes peticiones al Gobierno:

1.—Auxilio a los centrales azucareros de la zona de Sagua que fueron totalmente destruídos por el último ciclón. Entre dichos centrales se cuentan «Santa Teresa», «Resolución» y «Macagua».

2.—Que la cuota azucarera correspondiente a estos ingenios sea manufacturada en la zona de Sagua.

3.—Construcción de 9 kilómetros de carreteras entre Cifuentes y Mata.

4.—Voladura del bajo Marillanes en el Puerto de Isabela de Sagua; obra que haría más navegable dicho puerto. Este bajo es de sesenta metros.

5.—Creación de la Zona Libre en el puerto de Isabela de Sagua conjuntamente con el de Cienfuegos.

6.—Creación de nuevas aulas en Isabela y atención de las ya existentes aumentando su capacidad toda vez que para 1,200 niños sólo hay 42 pupitres sin ningún material escolar.

7.—Ampliación del Hospital Civil de Sagua al que concurren enfermos de 8 términos municipales y tiene no más de cien camas, careciendo de material quirúrgico y medicinas para las curaciones.

El Presidente de la República atendió muy cordialmente a los comisionados prometiéndoles llevar este Memorándum al Consejo de Secretarios con su personal apoyo.

Las comisiones salieron de Palacio muy esperanzadas.

Armonías

(Por GUSTAVO E. URRUTIA).

SU PRIMER PECADO

EMILIO BALLAGAS se cree con derecho a ser juez y parte en su obra lírica. Asido a esta ilusión, y como impaciente por desautorizar al piadoso valedor que nos lo presenta de pájaro ciego y melodioso, me rebate en una carta lastimosamente descompuesta y pedestre que serviría para consagrarme si yo hubiese negado que Ballagas es un poeta; esa carta no se concibe como exabrupto de un ser predestinado a vivir y morir cantando cual lo acredita su estilizador.

Su carta, para mí no reza en esta cuestión literaria, como él mismo lo desearía si recapacitara, y de ella borro expresamente su negativa en lo tocante a la confesión de su memoria «infeliz». No dije que lo haya explicado a **mi**, sino a **nos**, aludiendo a persona íntimamente amiga de ambos. Pero lo urgente para el decoro literario de Ballagas mientras no se desvirtúe lo de su mimetismo lírico, es que el plagio —en el sentido etimológico que señalé— sea inconsciente, genial, como lo tengo calificado. ¿Qué pensar si no fuese un plagio patológico?

Y la dilucidación de estos extremos ha de interesar más a la historia de la poesía cubana que las maniobras promotoras de algún desagravio lírico a Ballagas, con resplandores de apoteosis y sentido de tabú aldeano.

A quien galanamente postula que es «nuevo, original y recién nacido» el canto de toda alondra, podría admitírsele que lo será mientras no se pruebe o se intuya que «su canto» no es suyo sino plagiado de otra alondra por magia de una memoria «infeliz», y en tal caso la dulce calandria se reduce a cotorrita. Que todas las pruebas, puntualizaciones y cotejos estarían propicios para una segunda instancia si fuere preciso demostrar la probidad crítica de quien pone la Poesía por encima del poeta. Que lo esencial es que se aclare si en los más de los poemas de Ballagas triunfan otros poetas que a él lo dejan allí eclipsado, y si la Poesía gana más con el blando acatamiento a estos plagios de la personalidad ajena que con denunciarlos denodadamente para que siga resplandeciendo el estro genuino que sublimó a María Belén Chacón.

Es de esperarse, por mor de nuestra responsabilidad crítica, que el apasionado desagravio, el alegato capaz de dar renombre de poeta al prosista que lo escribió, sea como un bellísimo preludio lírico anticipado a la seria y formal impugnación de mis conclusiones sobre el mimetismo también lírico de Ballagas, si no es un mero paño de lágrimas que a codazos se le tiende con la heroica temeridad de los grandes amores que matan.

En cuanto a Ballagas personalmente, sigo reputándolo de ingenuo, entrañado y auténtico poeta, aún en los casos de hallarse en trance de plagiomanía genial. Su carta, la infortunada carta abierta que me escribió es, a mi ver, su primero y único pecado prosaico.

MENOR ARROLLADO POR UN TRANVIA

Pascual García, de 10 años de edad y vecino de Mayia Rodríguez número 176, sufrió anoche graves lesiones diseminadas por el cuerpo, al ser arrollado en Santa Catalina y Figueroa por el tranvía número 410, de la línea de Santo Suárez Muelles de Luz, que manejaba el motorista Fructuoso Dueñas, vecino de 13 número 3, estimándose el hecho casual.

Casi por unanimidad, mediante elecciones universitarias, se eligió Rector a J. M. Cadenas

Pidió luego la cooperación de todos para llevar por los mejores cauces al Alma Mater. Hoy, función de los alumnos de segundo año de Medicina. Problemas que se han resuelto

Serían aproximadamente las cuatro y media de la tarde de ayer cuando se declaró constituído en el Aula Magna el Colegio Electoral de la Universidad, con el fin de designar el nuevo Rector en propiedad, que habrá de regir los destinos de nuestro primer centro de enseñanza por un período de tres años.

A dicha hora sólo se encontraban presentes treinta profesores; pero el quorum se hubo de nutrir con ocho más antes de que se procediera al pase de lista.

Ocuparon la presidencia los decanos de las tres Facultades: doctores Carlos Finlay, Guillermo Portela y Jorge Navarro, de Medicina, Derecho y Letras y ciencias respectivamente, y se repartieron inmediatamente los papeles en blanco para que se efectuara la votación.

Los doce delegados de cada Facultad, precedidos por sus decanos respectivos, fueron depositando su voto en la urna que se trajo a dichos efectos, comenzándose a llamarlos por los de Letras y Ciencias y terminando por los de Derecho.

Inmediatamente después los delegados más jóvenes, que resultaron ser los doctores Ricardo Madan y Gerardo Portela, fueron comprobando el conteo de los votos, que hubo de ir cantando el doctor Carlos Finlay.

El resultado final fué el siguiente: 36 votos a favor del doctor José M. Cadenas, Rector interino de nuestro primer centro docente, y dos en blanco, lo que significa una elección casi por unanimidad.

Terminado, pues, el acto, el doctor Hernández Figueroa propuso que se fuese a buscar al nuevo Rector a su residencia particular, y el doctor Pérez Raventós indicó que se encargase de esa gestión a los señores decanos.

Hernández Figueroa habló sin embargo a continuación para consignar que como la elección del nuevo Rector significaba el triunfo de la juventud, debían ser precisamente los delegados más jóvenes los que cumplieran esa comisión, designándose a dichos efectos a los doctores Gerardo Portela y José M. Pérez Cubillas, por Derecho; Salvador Massip y R. Vargas, por Letras y Ciencias y Ricardo Madan y A. Antnoetti, por Medicina.

Pocos momentos después hacía su aparición triunfal en el Aula Magna el doctor José M. Cadenas, nuevo Rector en propiedad del Alma Mater, que fué recibiendo hasta su llegada a la mesa presidencial, innumerables felicitaciones.

Desde allí hizo uso de la palabra, por breves instantes, para declarar solemnemente que el momento no era de decir discursos ni de hacer promesas, sino de laborar, agregando que la benevolencia con que el profesorado había visto su actuación al frente de la Universidad, durante el tiempo que venía ocupando interinamente el Rectorado, era la que lo había llevado al cargo, en el que esperaba la cooperación individual y colectiva de todos para resolver los problemas que se confrontaban, los cuales—como humanos al fin que eran—tenían solución.

Y no dijo más el nuevo Rector, del que habla—por todo lo que nosotros pudiéramos decir en su elogio—su brillante ejecutoria.

En horas de la noche de hoy tendrá lugar en el Teatro Auditorium, en el Vedado, la gran función que ha organizado el segundo curso de la Escuela de Medicina, a fin de crear, con lo que se recaude, el Museo Anatomo-Patológico de la misma.

Se ha combinado para dicha función un programa lleno de atractivos, en el que figuran, además de una conferencia del doctor N. Puentes Duany, sobre el «Cáncer desde el punto de vista social», numerosas variedades, las cuales se han dividido en dos partes. La primera dedicada a las variedades en serio, con la presentación de la señorita Angélica Fernández, alumna eminente del profesor J. Fishermann; recitaciones por Rafael G. Bárcenas; números de canto por la señorita Carmen Ruiz Gutiérrez; el vals «La Sombra», cantado y bailado en carácter por la niña B. López Moreno; canciones populares con acompañamiento de guitarras, por las señoritas Francisqueta Vallalta y un grupo de sus discípulas; y «Eleanor», jazz que será interpretado por un grupo de niñas, alumnas de Modestín Morales.

La segunda parte, correspondiente a las variedades en broma, se encuentra dedicada por entero a la reaparición del Rhinoftalmopatolaringortomiting Bataclán Karetudian Kompany.

Todos los números de esta última serán amenizados por la orquesta del Instituto de la Habana.

Será un éxito, con toda seguridad, la función de referencia.

EL DOMINGO HABRA UN BAILE EN LA ASOCIACION DE ESTUDIANTES DE DERECHO

El próximo domingo, día 16 de los corrientes, habrá un gran baile, exclusivo para socios, en la Asociación de Estudiantes de Derecho.

Comenzará a las cinco de la tarde, y durará hasta las diez de la noche.

HOY SE VOLVERAN A REUNIR LOS ESTUDIANTES DE LA ESCUELA DE MEDICINA

En horas de la mañana de hoy se volverán a reunir en el anfiteatro del Hospital Universitario los estudiantes de la Escuela de Medicina, para conocer si el claustro de profesores, en los cambios de impresiones efectuados, ha determinado aceptar la cooperación de los cinco delegados estudiantiles en la reglamentación que habrá de regir para el futuro sobre los asuntos últimamente tratados.

La Escuela de Farmacia, Cirugía Dental, y Veterinaria, tienen ya resueltos todos sus problemas inmediatos, y de Medicina determinó, en la asamblea celebrada ayer, aceptar en principio el plan de incompatibilidades propuesto, rechazar la fijación de asignaturas basales o de imprescindible aprobación para llevar asignaturas de otro curso, aunque fuera para un futuro, y continuar en la huelga, con el apoyo de las demás Escuelas de la Facultad, hasta que se acabe de aceptar la cooperación de los delegados estudiantiles en la confección de la reglamentación de referencia.

El recurso interpuesto sobre reivindicación de derechos por López Zapata se sustanciará hoy

Reclama el libre disfrute de una finca de Oriente, que, según alega, heredó de su padre. Terminó la vista de la causa contra Fernández López, el matador de su prometida

Está señalada para esta tarde, por la Sala de lo Civil del Tribunal Supremo, la vista del recurso de apelación establecido por el Coronel del Ejército Libertador, Tomás López Zapata, residente en Santiago de Santiago de Cuba, en el pleito que sobre reivindicación de sus derechos a poseer libremente la finca «Casco de Cafetal» o «Caridad», situada en el barrio de Florida Blanca, Término de Songo, sigue a Desiderio López, Tranquilino Plasencia, Claro Montero y otros, en el cual litigio la Audiencia de Oriente declaró sin lugar los derechos de dicho López Zapata, que se fundaban en el hereditario, para el dominio y posesión que estima tener sobre dicha propiedad.

El Coronel López Zapata se ha dirigido a los centros oficiales, tanto gubernativos como judiciales, incluyendo la propia Sala de lo Civil del Supremo, alegando que en la sentencia que combate no se ha tenido en cuenta lo que determina el artículo 358 de la Ley de Enjuiciamiento Civil, que estatuye que las sentencias deben ser claras, precisas y congruentes con las demandas y con las demás pretensiones deducidas oportunamente en el pleito, haciendo las declaraciones que éstas exigen, condenando o absolviendo al demandado y decidiendo todos los puntos litigiosos que hayan sido objeto del debate; cuando éstos hubieren sido varios, se hará con la debida separación el pronunciamiento correspondiente a cada uno de ellos».

Agrega el Coronel López Zapata que el fallo del Juez de Primera Instancia de Santiago de Cuba, resolviendo la cuestión planteada por él para obtener la reivindicación de sus derechos al disfrute de la finca denominada «Casco de Cafetal» o «Caridad», de la exclusiva propiedad de su difunto padre, Juan de Dios López Díaz es tan parcial como interesado, ya que contraviene lo dispuesto en el artículo 1644 de la Ley de Enjuiciamiento Civil, pues ninguno de los «considerandos» de la sentencia se ajusta a derecho ni mucho menos a las resoluciones y jurisprudencia de nuestro máximo Tribunal de Justicia, y que el expediente posesorio que ha dado origen a esta controversia judicial fué inscripto en el Registro de la Propiedad de Santiago de Cuba, el 17 de enero de 1903, y el Registrador, salvando su responsabilidad pero atendiendo a la sugerencia de los influyentes—sigue diciendo López Zapata—puso una nota significativa en dicha inscripción, que dice «sin perjuicio de tercero con mejor derecho».

También expone que su padre, señor Juan de Dios López Díaz, adquirió el inmueble objeto del debate de manos de Agustín Freyre, por medio de escritura pública, debidamente legalizada y que, por tanto, la propiedad debe pasar, por derecho hereditario, a él, el Coronel López Zapata, que acreditó con la declaratoria de herederos su legítimo derecho a poseerla y que se le quiere despojar de lo que en buena lógica le corresponde.

Y termina diciendo, aparte otros razonamientos, que él tiene varios hijos, lamentándose que en plena Cuba libre, por la que él luchó en los campos frente al enemigo, pululen de un lugar a otro para ganarse la vida, teniendo derecho al disfrute de una finca en la cual podrían obtener una subsistencia adecuada, aunque fuese sembrando frutos menores, y que toca a la Sala de lo Civil del Tribunal Supremo reivindicar sus derechos de dominio y posesión de la finca en cuestión, inspirándose en la justicia que siempre ha sabido impartir a todas sus resoluciones.

EL JUICIO DE ALBERTO FERNANDEZ LOPEZ

Ha quedado concluso para fallo ante la Sala Tercera de lo Criminal de esta Audiencia, el juicio del proceso contra Alberto Fernández López, matador de Elía González Mujica, en Santa Teresa y Atocha, en el Cerro, el 27 de abril de 1927.

Informaron el Fiscal, quien pidió fuera condenado Fernández a la pena de 14 años, 8 meses y un día de reclusión, por asesinato, con la atenuante privilegiada de la edad, o sea la de tener más de dieciseis años y menos de dieciocho cuando cometió el delito; el acusador particular, doctor Manuel E. Sainz Silveira, quien instó cadena perpetua por asesinato cualificado; y el doctor Angel Veiga, defensor, quien pidió la absolución, alegando la eximente de locura en favor de su cliente, el que, por tanto, es irresponsable.

El doctor Veiga refutó los cargos de dichos acusadores y rebatió la prueba testifical contraria a su tesis, afirmando que el informe de los peritos alienistas por él propuestos deben de aceptarse, ya que evidencian que Fernández López estaba demente cuando cometió el hecho y que esa demencia es hereditaria.

Pronto se conocerá el fallo del Tribunal.

Sesenta mil comunistas chinos lograron escapar a 1.000,000 de soldados

HONG KONG, diciembre 12. (AP.) Sesenta mil comunistas chinos eludieron hoy a un millón de soldados y con ese motivo las relaciones entre el gobierno nacionalista de Nankin y las autoridades de Cantón, que aspiran a un gobierno autónomo, volvieron a ser tirantes.

Los despachos de Castón contienen el texto de un telegrama del generalísimo Chiang Kai-Shek, jefe militar dal gobierno nacionalista, que censuro al general Peu Chun-Hsi, de la provincia de Kwangsi, por haber permitido que se escaparan los rojos.

Pei Chung-Hsi contestó en forma airada, mostrándose asombrado de las censuras de Chiang Kai Chek. Asegura que sus fuerzas han estado sosteniendo «solas» una batalla durante cinco días con un enemigo muy superior en número» con el propósito de copar a los comunistas.

Los comunistas chinos, que se dieron a la fuga, tenían proyectado el establecimiento de un estado soviético en el Oeste de China.

Explosivos y niples en la casa Omoa 14

La Policía trata de dar con el dueño del depósito para recluirlo en prisión

El capitán Víctor Delgado, al mando de la Octava estación, con fuerzas a su mando, verificó ayer un registro en la habitación número 15 de la casa Omoa número 14, domicilio de Santiago Lecour, Secretario del Sindicato de la Aguja, dando por resultado la ocupación de dos niples grandes para la confección de bombas; gran cantidad de explosivos «rompe roca»; dinamita de distintas clases, fulminantes y mechas.

La policía ha comenzado sus investigaciones para proceder al arresto de dicho individuo.

ACABAN DE SER MODIFICADAS POR LA SECRETARIA DE DEFENSA UNAS DISPOSICIONES SOBRE PERSONAL

Todo sargento con más de ocho años en ese grado y 20 de servicios, con buena conducta, será elevado al grado superior. Plazas de especialistas sacadas a oposición

La Gaceta Oficial de ayer inserta el decreto-ley 744, que modifica algunas disposiciones sobre clases y oficiales del Ejército, en esta forma:

Artículo I.—Los artículos 47, 49, 117 y 163 del Decreto-Ley número 671 de fecha nueve de noviembre del corriente año, publicado en la Gaceta Oficial número 113 del día 13 de dicho mes, se entenderán redactados en la forma siguiente:

«Artículo 47.—Todo Sargento del Ejército Constitucional de la República que cuente con más de ocho años de servicios en este grado y más de veinte de alistado como soldado y clase en las Fuerzas Armadas de la República, con buena conducta, cualquiera que sea su edad, será nombrado Sub-Teniente con el haber anual de $900.00 más el 10 por ciento de ese haber por cada cinco años de servicios, de acuerdo con el artículo 69.

Artículo 49.—Las plazas de Sub-Oficiales Especialistas, serán de carácter técnico y deberán ser cubiertas por oposición. Tendrán derecho a aspirar a las vacantes que ocurran en este grado, los alistados del Ejército que demuestren su capacidad para la especialidad correspondiente y reunan, además, los requisitos que en cada caso se exijan. Los sargentos de cualquier clasificación, que salieren aprobados para Sub-Oficiales Especialistas, debe ser nombrados inmediatamente. Los Cabos, Soldados y Civiles, serán nombrados Sargentos de Primera (Auxiliares), en la situación de Excedentes, por el orden de calificación obtenida en dicha oposición; y después de seis meses en dicho grado serán nombrados Sub-Oficiales por el propio orden de calificación obtenida.

Si las oposiciones se declararen desiertas por no concurir a las mismas ningún alistado, o los que concurrieren no obtuvieren la puntuación necesaria, se celebrará nueva oposición en la que puedan participar individuos del elemento civil, lo cual se verificará en la forma que disponga la orden de convocatoria que al efecto se dicte.

Artículo 69.—Todo Oficial recibirá un aumento del diez por ciento de su haber por cada cinco años de servicios, hasta que el aumento alcance un total máximo del 50 por ciento.

Del mismo modo tendrán derecho a que se le asigne para alojamiento alumbrado y combustible, la cantidad que determine el Reglamento General.

Los Cadetes Graduados, Sub-tenientes y Sub-Oficiales, no disfrutarán de asignaciones de ninguna clase; excepto los SubTenientes de Plantilla a que se refiere el artículo 163 que tendrán derecho a las asignaciones que les asigne el Cuartel General, de acuerdo con la Ley de Presupuestos.

Artículo 117.—Los Sargentos de Segunda, Mecánicos de Primera y los Pilotos Aviadores del Cuerpo de Aviación, podrán tener una gratificación especial que fijará el Cuartel General del Ejército, de acuerdo con la Ley de Presupuestos.

Artículo 163.—Los efectivos del Ejército Constitucional activo, serán como sigue:

Para el Cuartel General y las Academias Militares, las Armas de Infantería, Caballería y Artillería, y los Cuerpos de Ingenieros y Señales

Oficiales:
1 Coronel.
11 Tenientes Coroneles.
33 Comandantes.
145 Capitanes (1 Ingeniero).
177 Primeros Tenientes (2 ingenieros).

Sub-Oficiales:
160 Sub-Tenientes.
50 Cadetes Graduados.
122 Segundos Tenientes (2 Ingenieros).
41 Sub-Oficiales.

Alistados:
95 Sargentos de Primera.
188 Sargentos de Segunda.
724 Sargentos de Tercera.
1,560 Cabos.
10,718 Soldados.

Cuerpo de Aviación

Oficiales:
3 Capitanes.
10 Primeros Tenientes.
9 Segundos Tenientes.

Sub-Oficiales:
1 Sub-Oficial.

Alistados:
3 Sargentos de Primera.
24 Sargentos de Segunda.
6 Sargentos de Tercera.
24 Cabos.
135 Soldados.

Cuerpo de Veterinaria Militar

Oficiales Profesionales:
1 Comandante Veterinario.
7 Capitanes Veterinarios.
8 Primeros Tenientes Veterinarios.
3 Segundos Tenientes Veterinarios.

Sub-Oficiales:
5 Sub-Tenientes.

Alistados:
7 Sargentos de Primera.
9 Sargentos de Segunda.
11 Sargentos de Tercera.
14 Cabos.
157 Soldados.

Bandas de Música del Cuartel General y Regimientos

Oficiales:
1 Capitán Músico.
2 Primeros Tenientes Músicos.
7 Segundos Tenientes Músicos.

Sub-Oficiales:
8 Sub-Tenientes Músicos.

Alistados:
35 Sargentos de Primera.
47 Sargentos de Segunda.
64 Sargentos de Tercera.
34 Cabos.
66 Soldados.

Cuerpo Jurídico

Oficiales:
3 Comandantes Auditores.
5 Capitanes.
7 Primeros Tenientes.
3 Segundos Tenientes.

Sub-Oficiales:
9 Sub-Oficiales.

Alistados:
3 Sargentos de Primera.
9 Sargentos de Tercera.
10 Cabos de Oficina.
22 Soldados.

Cuerpo de Sanidad Militar

Oficiales:
4 Comandantes Médicos.
23 Capitanes Médicos.
19 Primeros Tenientes Médicos.
1 Capitán Farmacéutico.
1 Primer Teniente Farmacéutico.
1 Segundo Teniente Farmacéutico.
1 Capitán Dentista.
7 Primeros Tenientes Dentistas.
2 Segundos Tenientes Dentistas.

Sub-Oficiales:
11 Sub-Oficiales Auxiliares.

Alistados:
14 Sargentos de Primera.
15 Sargentos de Segunda.
29 Sargentos de Tercera.
19 Cabos.
219 Soldados.

Artículo II.—Se interesa entre los artículos 124 y 125 del Decreto-ley número 671 de fecha nueve de noviembre de 1934 el Capítulo relativo a los Licenciamientos, en la siguiente forma: «Capítulo XXVIII: De los Licenciamientos».

Artículo III.—Las Disposiciones Transitorias del Decreto-ley número 671 de fecha nueve de noviembre de 1934, quedarán adicionadas con la siguiente:

Quinta: El párrafo tercero del Artículo 54 no surtirá efectos hasta el día primero de enero de 1936, pudiendo concurrir a oposiciones para el ascenso, antes de dicha fecha, los oficiales que hayan servido de seis meses en el grado que posean.

Fish visitó la Secretaría de Gobernación

Luego hizo otra visita a la Audiencia. Departió con los Dres. Cárdenas y Montero

Poco después de las doce del día de ayer, visitó la Secretaría de Gobernación Mr. Hamilton Fish, congresista norteamericano y gran amigo de Cuba, que se encuentra entre nosotros desde hace días.

Fué cumplimentado Mr. Fish por el propio Secretario, doctor Raúl de Cárdenas, quien lo recibió en su despacho en unión de su ayudante, capitán Alvaro Moreno y de altos funcionarios del Departamento, cambiándose entre aquellos las naturales frases de salutación y afecto.

Y, pasadas las cuatro de la tarde, Mr. Fish visitó la Audiencia habanera, donde fué recibido por el Presidente de ese Tribunal, doctor Mario E. Montero, Magistrados y por el Fiscal, doctor Augusto Saladrigas. Mr. Fish departió largamente con los Magistrados de la Sala Primera de lo Civil, doctores Ramiro Castellanos, Andrés M. Lazcano, Agustín Canteñs, Juan M. Macías y otros, así como con el Secretario, doctor Gustavo A. Gispert.

Gratamente impresionado quedó el ilustre visitante de las cortesías que se le dispensaron en ambos centros oficiales, teniendo frases de gentileza para la organización administrativa y judicial de Cuba.

TRIUNFARON UN LETRADO Y UN PROCURADOR EN UN IMPORTANTE PLEITO CIVIL

El doctor Delfín Yebra y el procurador público Miguel Angel Ponce de León, de Holguín, se han anotado un triunfo jurídico en un importante juicio civil seguido por dichos señores en representación de Fulgencio Toranzo Zaragoza contra la Compañía de Fianzas «Maryland Casuality Company», representada por el bugete de Antonio Sánchez de Bustamante, de esta capital.

Al consignar la noticia de ese triunfo en el Tribunal Supremo, felicitamos a dichos profesionales, y principalmente al señor Ponce de León, que nos representa en la ciudad holguinera.

Cuba ofrecerá a Máximo Gómez justo homenaje

El Comité pro Monumento se siente satisfecho de la ayuda que todo el mundo le ofrece

El Comité Pro Monumento a Máximo Gómez, cuya organización fué iniciada por los miembros del Ejército Libertador que fueron del Estado Mayor del Generalísimo y sus escoltas y que desde el principio de su actuación contó con la valiosa cooperación de los Veteranos de la Independencia, sus compañeros de armas, los Emigrados Revolucionarios, los Hijos de los Veteranos, la Prensa cubana, la mujer y el pueblo cubano, han laborado desde su fundación, de acuerdo con todos esos valiosísimos elementos, reuniéndose periódicamente en la casa social del Consejo Nacional de Veteranos de la Independencia, bajo cuyos auspicios ha salido a la palestra pública para gestionar ante todos los Poderes públicos por el más pronto levantamiento del monumento a la memoria del «Carácter de la Revolución», Generalísimo del Ejército Libertador cubano, Máximo Gómez Báez.

Dan fe de los resultados provechosos que se han obtenido hasta el presente, correspondiendo a las demandas del Comité, el Presidente de la República, el Secretario de Estado, el de Obras Públicas y el de Hacienda, que han sido de gran realidad y servicio de esperanza suprema para ver realizado este acto de justicia en un día memorable para la República como el que ha sido señalado para su erección, el 20 de Mayo de 1935.

El capitán Angel E. Rosende, en nombre del citado Comité, hace constar que los miembros del mismo, fieles a la quinta de sus bases, no han aceptado puesto oficial ni ninguna comisión en el desenvolvimiento administrativo del Estado, puesto que su actuación independiente es sólo de propaganda, fiscalización y el noble, patriótico y elevado empeño de que la posteridad admire al Gran Soldado de la Patria en la efigie gigantesca que sorprenderá al orbe entero, habiendo contado con todos los elementos de nuestra sociedad, entre ellos, la Masonería Cubana, que hoy preside el doctor Carlos M. Piñeiro, abogado y galeno distinguido.

Empezó la vista de la causa por la muerte de José Azcue a manos de Garay en la Playa de Baracoa

Apenas habían sido examinados varios testigos, se aplazó para continuarla el viernes. Los casos de urgencia vistos ayer; entre ellos figura el de Ramos, condenado a dos años

La Sala Cuarta de lo Criminal de esta Audiencia, integrada por los doctores Ignacio de Almagro, Braulio C. Miranda y Eugenio González Pérez de Alejo, comenzó a conocer ayer tarde, en juicio oral y público, del proceso seguido a Ignacio Garay Rodríguez, por la muerte de José Azcue López, acaecida en la playa de Baracoa, el dos de septiembre último. Para el procesado pide el Fiscal catorce años, ocho meses y un día de reclusión, por homicidio y el defensor doctor Carlos M. Palma, si bien acepta que la muerte de Azcue provino al dispararse el arma de Garay no fué por imprudencia de éste y, por tanto debe ser absuelto, por cuanto el hecho fué fortuito absolutamente.

En esa forma se produjo el procesado, quien aseguró que casualmente se disparó el arma uno de cuyos proyectiles alcanzó a Garay ocasionándole la muerte.

Después siguió la prueba testifical, la que se practicó en parte, suspendiéndose el acto para continuarlo mañana, viernes, a las dos de la tarde.

LOS CASOS DE URGENCIA DE AYER

Juan Marrero, es condenado a cincuenta días, por amenazas; Francisco Cruz y Jorge Bernal Bruné, son absuelto de sabotage; Francisco Ramos Ríos, condenado a dos años de prisión por tenencia de explosivos; Antonio Cuevas Salazar, por exigencias y amenazas, un año de prisión; Antonio González Alvarez, por tenencia de proclamas subversivas, es absuelto; y también lo es Pedro Rúa de propaganda subversiva; José Sartín López, Francisco Bahamonde, Drentino Barrel Quinta, por ocupación de documentos, absueltos; Eligio Domínguez y Travieso, por tenencia de armas, es también absuelto; Armando Pérez y Ledesma lo es de tenencia de armas y lo son, también, Juan Esnard Heydrich y Luis Vignier Osard, de provocación al desorden.

EL CAPITAN EDUARDO ARGILAGOS DESTINADO A LA CIUDAD PROCER

Tuvimos la satisfacción de ver el pasado martes, en el Campamento de Columbia, al caballeroso capitán del Ejército Constitucional Eduardo Argilagos Guerra, quien visitó la Jefatura del Cuartel General para cambiar impresiones con sus superiores y notificarles que por la noche regresaba a la ciudad de Camagüey, donde se encuentra destacado, desde el pasado mes de noviembre.

El capitán Argilagos, como se recordará, estuvo acusado hace algún tiempo de actividades subversivas en Holguín, donde estaba destacado, sufriendo prisión; pero una vez demostrada su inocencia fué exonerado de toda culpa y reintegrado al servicio, siendo destacado en el Segundo Distrito Militar, Regimiento «Ignacio Agramonte», provincia de Camagüey. Trátase de uno de nuestros jóvenes oficiales de carrera, de la última promoción de la Academia de Cadetes del Morro de 1932, que goza de generales simpatías y del aprecio de sus superiores.

Un sargento se suicidó anoche, dándose un tiro

Se encontraba en compañía de su mujer, cuando, de modo repentino, puso fin a su vida

Francisco López Cañal, de la Habana, de 30 años de edad, Sargento Sanitario del Ejército Constitucional se privó de la vida anoche, disparándose un tiro de revólver en la sien derecha.

Realizó el hecho en ocasión de encontrarse en la casa Aguacate 78, en compañía de su mujer Librada Nodarse y Rodríguez, de 22 de edad, siendo trasladado al primer centro de socorro donde a su llegada falleció, sin que durante el trayecto le hiciera declaración alguna al vigilante 2302, Cressencio Trabanca.

Verificado un registro en las ropas que vestía el militar, no se le ocupó documento alguno por el cual se pudiera conocer las causas de su determinación, hecho que aclaró la Nodarse, al informar a la policía de lo que había ocurrido.

Con lo actuado por la policía de la Primera estación, se le dió cuenta al Juez de Guardia.

EL AUTOR DE UNAS LESIONES FUE ARRESTADO ANOCHE

Miembros de la Sección de Investigaciones, arrestaron anoche a Antonio Calvo Borrego (a) «El Indio», con motivo de estar acusado de exigencia de dinero por José Rojas Ajas y de haberle ocasionado lesiones de carácter grave a Andrés Trelles Pedroso. En la mañana de hoy el detenido será puesto a disposición de las autoridades correspondientes.

Protesta del Consejo Central del A. B. C.

En horas de esta noche, cuando el personal del periódico «Acción» se ocupaba en la preparación del número de mañana, individuos armados de ametralladoras y revólveres invadieron la redacción, cortaron los hilos telefónicos, destruyeron el material que había sobre las mesas y terminaron secuestrando al doctor Francisco Ichaso, Subdirector del periódico y Jefe del Departamento de Interpretación del Programa del «ABC», al señor Eduardo H. Alonso, Jefe de Redacción; al señor Néstor Paneque, regente de los talleres y a los redactores señores Horacio Navarrete, Jesús Losada, Juan Luis Bonich y Ramón Silvio Díaz, todos miembros distinguidos del «ABC». Los detenidos en forma tan violenta e ilegal fueron introducidos en un automóvil que, vigilado o escoltado por una perseguidora de la Policía Nacional, se dirigió hacia el Vedado, donde, apuntándoles los agresores con las armas que portaban, los obligaron a ingerir sendas botellas de aceite de ricino.

Lo expuesto constituye un nuevo atentado, por un procedimiento ya establecido oficialmente y practicado en numerosos casos, contra la libre emisión del pensamiento, atacando a personas encargadas de expresarlo por medio de prensa periódica. Pero, tratándose ahora del vocero diario de los ideales propugnados por el «ABC», el suceso que acaba de consumarse tiene todos los caracteres de un reto a la institución a cuyo servicio se publica «Acción».

El Consejo Central del ABC formula su más enérgica protesta contra el atropello de que han resultado víctimas miembros y servidores de la Organización, denuncia la violación de la Ley y el ultraje a la civilización así perpetrados y señala el síntoma profundamente perturbador que entraña este hecho criminoso equivalente a toda una declaración de guerra, realizado en lugar céntrico de la Habana a la vista y a ciencia y paciencia de autoridades colocadas de espaldas a la protección debida a ciudadanos consagrados a actividades absolutamente lícitas.

Todos unidos bajo la bandera del ABC. Por el Consejo Central del ABC.—**Avangelina de la Llera de S. Govín**, Secretaria General.

Protesta de la Asociación de Repórters

De nuevo tiene que levantar su protesta la Asociación de Reporters de la Habana, Círculo Nacional de Periodistas, ante el insólito atropello de que ha sido víctima un grupo de compañeros y el asalto a una redacción de periódico.

El bochornoso espectáculo para una sociedad civilizada de que un grupo de hombres armados, ignorándose de quién o quiénes cumplían mandatos o órdenes, se personaron anoche en la redacción del periódico «Acción» y detuviera—bajo amenazas de muerte—a varios redactores de ese diario, compañeros Francisco Ichaso, Jess Losada, Eduardo Héctor Alonso, Ramón Silvio Díaz, Gustavo Navarrete, Ernesto Paneque y Juan Luis Bonich, y conduciéndolos a las afueras de la ciudad los obligaran a ingerir fuertes dosis de palmacristi, llena de indignación a nuestra clase profesional y por medio de su colectividad representativa hace constar su más enérgica protesta.

La Asociación de Repórters de la Habana, Círculo Nacional de Periodistas, velando por los fueros de la clase, por el sagrado derecho de la libre emisión del pensamiento, ha protestado en distintas ocasiones ante hechos análogos. Ahora vuelve a reiterar su más enérgica protesta ante el Honorable Señor Presidente de la República, para recabar de su suprema autoridad se actúe con toda energía contra quienes ejecutan estos salvajes procedimientos atentatorios a la civilidad.

Que la prensa en Cuba debe ser libre y absolutamente respetada en sus opiniones cualesquiera que éstas sean. Para el periodista que delinque están los tribunales ordinarios, y no las drásticas medidas de un tribunal de urgencia o de una dosis de palmacristi.

No acusamos porque ignoramos quiénes son los autores de estos hechos. Pero sí pedimos a las autoridades las rápidas investigaciones hasta dar con quienes no deben de convivir en un pueblo civilizado y transitar impunemente por las calles de la Habana con ametralladoras de mano, revólvers y otros armamentos.

Habana, 12 de Diciembre de 1934.

Asociación de Repórters de la Habana.—(Círculo Nacional de Periodistas)

César RODRIGUEZ,
Presidente.

UN BARCO PIDE AUXILIO FRENTE A LAS COSTAS DE GUATEMALA Y MEXICO

TEGUCIGALPA, diciembre 12. AP. En los círculos marítimos se dice que un barco, cuyo nombre se ignora, envió mensajes inalámbricos pidiendo auxilio. Se sabe que el barco se encuentra en la costa del Pacífico entre Salina Cruz y Champerico, pero no se tienen más detalles.

M.E.C.D. 2016

LA COMISION DE PENSIONES DEL EJERCITO, HA RECONOCIDO EL DERECHO A MUCHAS PERSONAS

Pidieron los colonos al Jefe del Estado una zafra igual a la última: de 2.315,000 Tldas.

Solicitan del propio modo que se modifiquen algunas reglas referentes a molienda

Con el Presidente de la República se entrevistó ayer una Comisión de la Asociación de Colonos de Cuba, presidida por el señor Arturo Berrayarza. Es la segunda vez que este Comité visita Palacio, en el espacio de muy breves días.

El señor Barrayarza y los comisionados, luego de hablar con el Jefe del Estado respecto del programa acordado por la Asociación en reciente asamblea, le hicieron entrega de un memorándum contentivo de las siguientes reivindicaciones:

Primera: Arrobaje mínimum de cañas molidas por administración de los ingenios de seis arrobas de azúcar por cien de cañas para los contratos sin rentas y de siete arrobas para los colonos independientes.

Segunda: Modificación integral de los contratos de colonización y molienda de cañas.

Tercera: Derogación de los impuestos de consumo del azúcar.

Cuarta: Modificación de los impuestos territoriales.

Quinta: Comienzo de la zafra antes del 15 de enero.

Sexta: Fijación de una zafra de 2.315 000 toneladas de azúcar.

Columna Editorial

Como no se temen los castigos, no se respeta a quienes los imponen

EN nuestro colega «Avance» hemos leído una nota informativa respecto a un incidente que bastaría para demostrar, si no estuviera demostrado ya de sobra, la necesidad inaplazable de extremar el rigor punitivo con los terroristas, considerándolos colocados fuera de la comunidad del pueblo y merecedores a ser tratados como tratan en los Estados Unidos a los que en aquel país se califican de «enemigos sociales».

Según la nota de referencia, relativa a las causas de que conoció la Sala Segunda del Tribunal de Urgencia de la Habana, al ser notificado Eduardo Taboada de la condena a doce años de prisión que a él y a Manuel Gómez Alvarez se les impuso por haber puesto una bomba, dijo a los señores magistrados: «Si por esto me ponen 12 años, ¿cuántos me pondrían por arrancarles la cabeza a ustedes?»

Ante esta inaudita avilantez, no sabemos cómo reaccionó el Tribunal; pero imaginamos que no la habrá pasado por alto, porque se justificaba castigarla con la mayor severidad posible, aunque es cosa probada que los delincuentes del tipo del que la tuvo, no temen incurrir en penas de las cuales puedan verse libres en más o menos años, pues cuentan con no extinguirlas por completo.

Por eso debe establecerse, o mejor dicho aplicarse, ya que sólo se halla en suspenso, la pena capital, única capaz de contener el terrorismo, y en todo caso la más indicada para castigar sus crímenes nefandos. Los delitos que cometen los terroristas son ataques graves no sólo contra personas determinadas, o indeterminadas, porque las más de las veces no eligen sus víctimas, sino contra la sociedad, y para defender a ésta, al propio tiempo que al Estado—contra él también van—todo es admisible.

Hora es de que el Gobierno se convenza de que hay que llevar al máximum el rigor punitivo. Cuando los dinamiteros sepan que se juegan la cabeza—y no como ahora, la libertad y más bien por poco que por mucho tiempo, sea cual fuere el de prisión a que se les sentencie—de seguro desistirán de sus actividades punibles, considerando que arriesgan en ellas la vida. Hace falta, pues, una ley extremadamente severa contra el terrorismo, pero para que se cumpla sin contemplaciones.

El instrumento legal puesto en manos de los Tribunales de Urgencia no es eficaz para la extirpación de ese azote social, porque si lo fuera, no se producirían insolentemente con los mismos los terroristas a quienes todos debemos tener por excluídos de la sociedad por su conducta inhumana, que los hace intolerables e indignos de misericordia, pues no la tienen ellos para las mujeres ni para los niños que se cuentan entre sus víctimas. Si se conducen como fieras dañinas, como a tales hay que tratarlos.

Andar con paños tibios en esto, es dar lugar—los hechos así lo vienen probando—a que sigan la obra de destrucción que realizan y cada día se insolenten más. El incidente que comentamos no colmará la paciencia del Gobierno, pero desconcierta a la sociedad, cansada de sufrir la política de la dinamita, y todo lo que la acompaña, cuyo fin no es otro que preparar el advenimiento de la República soviética. Ciego está el que no lo vea, y suicida es el que viéndolo no trate de evitarlo mediante cuantos esfuerzos pueda.

¿No motivará alguna decisión práctica la insolencia de ese terrorista que se atrevió a preguntar a sus jueces cuál sería la condena que le impondrían por arrancarles la cabeza? ¿Puede nadie permanecer impasible ante una tal manifestación de menosprecio a la Justicia? ¿No ha llegado todavía el momento de poner coto aunque sea con violencia, a la horrible relajación moral e insoportable indisciplina social que esto acusa? ¿A qué se espera?

"Los 31" serán barridos por los vigilantes

Unos cuantos miembros de esa Asociación se hallan recluídos ya en el Vivac

En distintos lugares de la Habana fueron arrestados ayer por miembros de la Sección de Especiales, varios individuos que integran una sociedad secreta denominada «Los 31» los cuales, según asegura la policía, pertenecen también a la K.K.K.

Hasta ayer tarde habían sido arrestados los miembros de la misma nombrados Alberto Nodarse Moreno, vecino de 2 y 1, en el Reparto La Sierra; Jaime Fraginal, de Castillo 28;; Horacio Valor, de Corrales 53; Nemesio Valdés, de O.Reilly 46; Antonio Grona, de Cárdenas 22, Pedro Reyes, de Empedrado 47 y Luis Moreno González.

La Policía continúa sus investigaciones para conocer el domicilio o paradero de los demás componentes de dicha sociedad, con objeto de proceder a su detención.

Los detenidos ingresaron en el vivac a disposición de las autoridades correspondientes.

COLOCABAN PASQUINES DE BOYCOT

La policía detuvo anoche a Vicente Gómez Peña y a Luis Rodríguez Villar, vecinos de Castillo número 21, por haberlos sorprendido cuando pegaban pasquines de boycot contra el comercio. Ingresaron en el Vivac a disposición de las autoridades correspondientes.

SERVIRAN LOS CHEQUES INTERVENIDOS PARA LAS SUBASTAS OFICIALES

Los cheques intervenidos de los Bancos asociados al Havana Clearing House, que se presenten en el futuro en las fianzas que se tengan que prestar por los licitadores y contratistas que concurran a subastas públicas, tendrán la legalidad de la moneda de curso legal. Por una resolución del Secretario de Hacienda firmada ayer, el coronel Despaigne dispone que los referidos cheques intervenidos tengan esa fuerza liberatoria.

Hasta el presente no se aceptaban dichos cheques y sí el dinero en efectivo o bonos del Tesoro, aun cuando estos bonos, ni los cheques autorizados por la resolución reciente, puedan, en realidad, ser considerados como moneda de curso legal.

A CAMBIO DEL CARBON AUSTRIA MANDARA QUESO Y LECHE PARA ALEMANIA

VIENA, diciembre 12 (AP).—Franz Von Papen, ministro de Alemania, ha negociado con el gobierno un acuerdo, mediante el cual Austria enviará queso y leche al Reich, en cantidad de 7,500 galones diarios y 17 vagones de queso primeramente y 100 después, a cambio de que se concedan facilidades al carbón alemán, en el mercado austriaco.

También ha obtenido Von Papen que se reduzcan los derechos de visa de pasaportes.

Reclaman los ferrocarriles fuerte débito

Los destiladores cerrarán sus fábricas, hasta agotar sus actuales existencias

En la mañana de ayer celebró una entrevista con el Secretario de Hacienda el Ministro Británico para gestionar el pago de la deuda pendiente entre los F. C. Unidos y el Gobierno, por concepto de transporte oficial, tanto de pasajeros como de correspondencia.

Esa deuda es bastante importante, pues ha aumentado a causa de que en los últimos años no se liquidado esa atención totalmente. Además, en varias ocasiones el Gobierno celebró convenios en el sentido de pagar los impuestos que gravan los ferrocarriles deduciendo esa suma de la cuenta pendiente de pago.

LA ZONA FRANCA

El Secretario de Hacienda llevó ayer a la firma presidencial el decreto-reglamento de la Zona Franca de Matanzas.

LOS DESTILADORES

Celebró ayer una entrevista con el Secretario de Hacienda, una comisión de la Asociación de Dueños de Destilerías, para protestar de la vigencia de un Decreto que restringe las exportaciones en forma tal que anula los embarques pendientes con firmas extranjeras, y aun los proyectados para zonas francas.

En el curso de la entrevista informaron los visitantes al Coronel Manuel Despaigne, que un embarque para el puerto libre de Cozumel, en la República Mexicana, se había impedido y que otro para Nassau también había sufrido las consecuencias de la restricción. Interesaron facilidades para la industria destiladora y fábricas de licores, para que puedan seguir desenvolviéndose con algunas facilidades y advirtieron que de otro modo estaban dispuestos a cumplir el acuerdo, ya adoptado, de cerrar sus fábricas.

HABLA EL SECRETARIO

El Cor. Despaigne dijo a los licoreros que todos los esfuerzos tendían a auxiliar al comerciante y al industrial establecido en el país. De ello ha dado pruebas fehacientes, pero en el caso especial del Decreto mencionado, median otras circunstancias de índole internacional que el Gobierno de Cuba tiene que atender para lograr tal vez ventajas mayores en el futuro.

NO ENCONTRARON APOYO

Los destiladores, al retirarse, no dejaron de expresar que no habían encontrado apoyo en las esferas oficiales para resolver sus problemas y anunciaron que dentro de pocos días cerrarán las fábricas hasta agotar las existencias que tienen para el consumo local. Después las mantendrán funcionando al diez por ciento de capacidad, lo que dará abasto al mercado nacional, aunque miles de obreros tendrán que dejar sin empleo, por falta de trabajo y apoyo del Gobierno.

EL REGLAMENTO

El reglamento encomendado a la Dirección de Rentas e Impuestos, todavía no ha sido terminado.

La Reserva Militar al servicio de la nación y de la ley

Cooperará con el Ejército a defender la soberanía, el Gobierno y la paz pública

El Reglamento de la Reserva Militar fué publicado en la edición de la «Gaceta Oficial» de ayer y es como sigue:

Artículo I.—El Cuerpo de Reserva Militar será parte integrante de la organización del Ejército y su misión principal habrá de ser la de cooperar eficazmente con el mismo en los casos en que se estime que pudiera peligrar la Soberanía Nacional, la forma republicana de Gobierno, el normal desenvolvimiento de la vida de relación dentro de los principios democráticos establecidos y cuando por cualquier otra causa de interés general, sea llamado a cooperar activamente con el Ejército Constitucional; debiendo llamarse al servicio activo, en todo caso, por el Jefe del Ejército Constitucional. (Artículo 151 del Decreto-Ley Orgánico del Ejército).

Artículo II.—Compondrán la Reserva Militar:

a).—Los veteranos de las Guerras de Independencia que presten su consentimiento y sean aceptados por el Cuartel General.

b).—Los empleados civiles que sean ciudadanos cubanos y perciban sus sueldos del Presupuesto del Ejército.

c).—Los Cuerpos de Policía uniformados de la República, incluyendo los particulares.

d).—El Cuerpo de Bomberos de la ciudad de la Habana y el de los demás municipios de la República donde se encuentren organizados o que se organicen.

e).—Los individuos que habiendo sido honrosamente licenciados de las fuerzas armadas de la República, prestaren su consentimiento y fueren aceptados por el Cuartel General.

f).—Todos los ciudadanos que, habiendo manifestado su deseo, de pertenecer a la Reserva Militar, fuesen aceptados por el Cuartel General del Ejército y prestaren el juramento correspondiente. (Artículo 152 del Decreto-Ley Orgánico del Ejército).

Artículo III.—La Reserva Militar estará formada por Compañías en los Territorios Militares. Su organización, reclutamiento e instrucción militar se regirá por las disposiciones del presente Reglamento.

Artículo IV.—Los requisitos necesarios para el ingreso voluntario en el Ejército Constitucional excepto en cuanto a la edad máxima, que será de 60 años.

Artículo V.—En caso de que la Reserva Militar fuere llamada al servicio de la República, serán destacados para su mando en cada Territorio Militar los Oficiales o Clases del Ejército Constitucional o los de la Reserva Militar que fueren necesarios, de acuerdo con las conveniencias del servicio.

Artículo VI.— La Oficialidad de las Compañías de Reserva será designada por el Jefe del Ejército Constitucional, a propuesta del Regimiento correspondiente, cuidándose de que los designados sean ciudadanos de buena reputación y residentes en los Territorios de cada Mando.

Lo Oficiales designados en la forma anteriormente expresada, prestarán el juramento de Ley ante el Oficial que designe cada Mando y no podrán cesar en sus cargos sino por renuncia o separación ordenada por el Cuartel General del Ejército. En estos casos no podrán abandonar sus cargos hasta tanto no se les notifique oficialmente la aceptación de la renuncia o su separación.

Artículo VII.—Los alistados se comprometerán bajo juramento a servir fielmente a la República de Cuba durante el período de alistamiento y a obedecer las órdenes y reglamentos del Ejército en la parte que les concierna; quedando obligados a acudir al servicio cuando fueren llamados al mismo por orden del Cuartel General del Ejército Constitucional.

Artículo VIII.—Las Clases de las Compañías de Reserva serán nombradas por el Jefe del Territorio Militar correspondiente, a propuesta de cada Jefe de Unidad.

Artículo IX.—Los miembros de los Cuerpos de Policía de la República y los empleados civiles que se alisten para prestar servicios en la Reserva, seguirán rigiéndose en todo caso, por las disposiciones de la Ley de Retiro o de Jubilación del organismo o institución a que pertenezcan.

Artículo X.—Los miembros de la Reserva Militar al ser llamados al servicio, estarán sometidos a la Ley Penal y de Procedimiento Militar al igual que los del Ejército Constitucional.

Artículo XI.—Los miembros de la Reserva Militar que desempeñen cargos retribuídos del Estado, la Provincia o el Municipio, y fueren llamados al servicio activo, continuarán desempeñándolos hasta que se destinen a operaciones, y en este caso les serán reservados sus cargos con la retribución que perciban, cuya retribución se le abonará mensualmente como si efectivamente los desempeñaran; pudiendo no obstante el Gobierno asignarle una gratificación si las condiciones del Tesoro lo permitieran, pero sin que computados sueldo y gratificación excediere de los haberes y asignaciones correspondientes que para el mismo grado tenga señalado un miembro de las Fuerzas Armadas en servicio activo.

En el caso de que los reservistas que fueron llamados al servicio fueren empleados de empresas particulares, estas le seguirán abonando los haberes que devengaren en la fecha de su llamamiento siempre que dichos empleados continuaren prestando servicio dentro de la misma empresa; pudiendo el Gobierno señalarle una gratificación de conformidad con lo preceptuado en el párrafo anterior. Dichas empresas deberán abonar al Estado las cantidades que por concepto de raciones haya consumido el empleado reservista.

Artículo XII.—Los miembros de la Reserva que no se hallen comprendidos en el Artículo anterior, al ser llamados al servicio activo, percibirán como sueldo o emolumento, el que señale el Presidente de la República. A ese efecto, el Cuartel General del Ejército Constitucional, al llamar al servicio activo a los indicados miembros, remitirá una exposición motivada al Ejecutivo Nacional con expresión del número de éstos y la necesidad de su llamamiento, al objeto de que por el Gobierno pueda ser estudiada la conveniencia de su llamamiento y de que puedan ser situados los fondos correspondientes para el pago de los mismos.

Artículo XIII.—A los miembros de la Reserva que ofrecieren sus servicios gratuitos, no se les asignará cantidad alguna por sueldo o gratificación; pero al ser licenciados del servicio de la misma, con buena nota, se les entregará un certificado en el que constará el agradecimiento de la República por el desinteres mostrado al servirla. Estos certificados serán firmados, cuando se trate de alistados, por el Jefe del Territorio que correspondiere; y en el caso de Oficiales, por el Jefe del Ejército Constitucional.

Artículo XIV.—El Gobierno proveerá a los miembros de la Reserva de grado inferior a Segundo Teniente, que sean llamados al servicio, de equipos, armamentos, municiones, uniformes, alojamiento, manutención, transporte y la paga que se señale por el Presidente de la República a los que no desempeñen cargos retribuídos del Estado, la Provincia o el Municipio, o empresas particulares, salvo la excepción a que se refiere el Artículo XI de este Reglamento. A los reservistas que ostenten el grado de oficial no se le proveerá de manutención ni vestuario.

Los individuos de los Cuerpos de Policía y Bomberos que forman parte de la Reserva y fueren destinados a operaciones en campaña, tendrán también derecho a que se les provea de equipos, armamentos, municiones, alojamiento, manutención y transporte.

Artículo XV.—Corresponderá a los Jefes de Territorios Militares:

A).—Llevar una relación por Compañías de los individuos que componen la Reserva de su Territorio con expresión de sus nombres y domicilios.

B).—Responder de la instrucción disciplina y organización de la Reserva.

C).—Hacer que se cumplan el Reglamento y las órdenes y disposiciones que les sean aplicables.

D).—Llevar las hojas de servicio de los Oficiales.

E).— Extender un certificado o carnet para cada miembro de la Reserva de su Territorio en que conste que pertenece a la misma.

F).—Disponer los traslados que estimen convenientes dentro de sus respectivos Mandos.

G).—Conceder licencia a los Oficiales, Clases y Soldados por un período no mayor de un mes, y cursar al Guartel General las que excedan de ese tiempo y las que soliciten para el extranjero.

H).—Pasar a las Compañías de la Reserva de sus Territorios las inspecciones que crean necesarias para su buen orden y administración.

I).—Dar las órdenes regulando la instrucción o ejercicio, y designar los miembros del Ejército pertenecientes a su Mando que hayan de instruir a la Reserva del cumplimiento de sus obligaciones.

J).—Remitir al Cuartel General del Ejército una relación mensual por Compañías, de los miembros de la Reserva de su Territorio, y cuando éstas se encuentren en servicio, hacer que se extienda dicha relación con vista de lo que aparezca

Artículo XVI.—Los miembros de la Reserva cuando se encuentren en cualquier servicio militar tendrán derecho a ser tratados con las mismas consideraciones que los de las Fuerzas Armadas de la República.

Artículo XVII.—En el caso de que un miembro de la Reserva se inutilice o enferme en actos propios del servicilio militar o en campaña, tendrá derecho a ser curado en los Hospitales Militares o asistido en su morada por los Médicos de las Fuerzas Armadas.

A los civiles que formen parte de las Compañías de Reserva, que no desempeñen cargo retribuído en organismos o instituciones con derecho a pensión de retiro, y sus causahabientes en su caso, les serán aplicables los beneficios de la Ley Orgánica del Retiro Militar, cuando fallezcan en acción de guerra o se inutilicen en una de estas acciones permanentemente y con impedimento absoluto para el trabajo a que hasta entonces se hubiere dedicado.

Artículo XVIII.—Los miembros civiles de la Reserva, que presten servicio activo, mientras perciban sueldo del Estado como tales, contribuirán al fondo del Retiro y Pensiones en la misma proporción que los demás miembros de las Fuerzas Armadas de la República.

Artículo XIX.—Los uniformes e insignias que usarán los miembros de la Reserva Militar, serán regulados por el Cuartel General del Ejército Constitucional.

Artículo XX.—A los Oficiales de la Reserva Militar que sean destinados a campaña o maniobras se les asignará una ración diaria equivalente al doble de la correspondiente a una Clase o Soldado.

Artículo XXI.—Cuando los miembros de las Fuerzas Armadas fueren destinados a prestar servicios a las Unidades de la Reserva Militar, percibirán los haberes correspondientes al grado que ostenten en dicha Reserva, mientras desempeñen aquel cargo.

Artículo XXII.—El Cuartel General del Ejército determinará la Sección o Negociado encargado de conocer de todos los asuntos relacionados con la Reserva Militar, proponiendo en cada caso dicho Cuartel General la resolución procedente.

El Secretario de Defensa Nacional queda encargado del cumplimiento de lo que por el presente Decreto se dispone.

El medio ambiente — *Por M. Miguel*

—¡No me explico!... tanto frío como estamos sintiendo y el termómetro apenas baja.

—Es que en Cuba a todo el mundo le gusta subir, pero nadie se resigna a bajar.

La Comisión Nye, que investiga el negocio de las armas, está irritada contra Mr. Roosevelt

Los departamentos oficiales oponen muchas trabas a la investigación que está haciendo, por lo que su trabajo no ha ofrecido hasta ahora el resultado que deseaba

WASHINGTON, dic. 12. (AP).—La Comisión Nye, que se encuentra investigando el tráfico de influencia y los negocios inmorales que se realizaron al margen de la venta de armas y pertrechos, encuéntrase irritada por la resolución del Presidente Roosevelt de designar una Comisión encargada de enmendar las recomendaciones de otro organismo del Estado, que ha trazado las disposiciones que convendría adoptar para evitar la especulación al margen de un conflicto armado. Entre las medidas que se aconsejan, figura la de encarecer en un nivel determinado los precios de los artículos, para impedir el agio, y, además, establecer elevadas tasas e impuestos sobre los rendimientos de las industrias que vivan como resultado de la lucha.

Durante hora y cuarto estuvieron conferenciando en la Casa Blanca con el Presidente, sobre estos particulares, Bernard M. Baruch, financiero; Hugh S. Johnson, ex presidente de la NRA; los secretarios Dern, Swanson y Morgenthau, el General Mac Arthur, Jefe de Estado Mayor; el Subsecretario de Agricultura, Tugwell, y los subsecretarios de otros departamentos. La Comisión que se nombrará estará presidida por Baruch y formará parte de ella el General Johnson.

Entre tanto, la Comisión Nye se queja de que la Secretaría de la Guerra y otros departamentos de la Administración pública le nieguen la cooperación necesaria para proseguir la investigación de los negocios de los fabricantes de pertrechos, considerando que además la designación de la nueva Junta administrativa no lleva sino la finalidad de dar un carpetazo a las pesquisas que se vienen haciendo. Según Nye, es sorprendente que se intente terminar tan abruptamente las labores de la Comisión, sin que se haya llegado a las conclusiones que se propusieran las Cámaras al autorizar su creación. El Senador Vanderberg, republicano, por Michigan, que también es miembro de la Comisión, ha dicho que «tiene la esperanza de que ningún movimiento de flanqueo contra las investigaciones, dé lugar a que se suspendan los créditos autorizados para ir adelante en las indagaciones».

De acuerdo con el informe de la Comisión de Política de Guerra, emitido en 1932, se recomendaba que el Congreso autorizara al Presidente, en caso de un conflicto armado, para la adopción de cuantas disposiciones creyese convenientes para evitar el agiotage, bien entendido que no entrarían en vigor sino después de haber declarado el estado de beligerancia el Poder Legislativo.

En Candelaria se vive hoy de modo sobrado primitivo

Hay personas que dan la idea de que residen en país distinto al nuestro

Unos 300 atacados de paludismo asistió recientemente en el pueblo de Candelaria, Pinar del Río, el doctor Duram Quevedo, Catedrático de la Escuela de Medicina de la Habana, quien se entrevistó ayer con el Director de Sanidad, doctor Taboada, informándole de su labor, así como que a su juicio hay en el término unos mil atacados de dicho mal, siendo imposible su atención facultativa por ocultarse a la acción sanitaria y negarse a tomar medicamentos.

Agregó el doctor Duram Quevedo que en el barrio denominado «La Costa», la mayoría de sus habitantes viven en un estado semi-salvaje, usando como único vestuario unos taparrabos. Además la miseria allí reinante es de consideración, al extremo de encontrarse gran cantidad de anémicos, sin prestar atención a ningún problema.

Un detalle curioso del resultado de la inspección del doctor Durán Quevedo es el de que ninguno de los habitantes de «La Costa» ignora quién es el Presidente de la República, por lo que puede considerarse ese barrio « un lugar que no está en Cuba, sino en el centro de las más apartadas regiones del mundo, donde la civilización es desconocida».

Ante estos informes se nos dice que es posible que la Secretaría de Sanidad, de acuerdo con la de Educación, lleve a cabo una acción conjunta de propaganda entre esos ciudadanos que parecen vivir en otro país, campaña de propaganda que consistirá en hacerles comprender el peligro del mosquito y los perjuicios de no ser atendidos científicamente.

NO ENTREGA LA JEFATURA

Recibió ayer un telegrama el Secretario de Sanidad del nuevo Jefe Local de Los Arabos, Matanzas, donde le informa que su antecesor, doctor Bermúdez, se niega a hacerle entrega de las oficinas, secundándolo en su proceder todos los empleados, los cuales han abandonado sus cargos.

La superioridad sanitaria contestó al nuevo jefe local de Los Arabos, ordenándole dé cuenta al Juez de Instrucción y proceda a hacer un inventario de cuanto existe en las oficinas locales del Departamento.

PRAJADHIPOK MANTIENE SU DECISION Y SE NIEGA A REGRESAR A SU PATRIA

LONDRES, diciembre 12. (AP.)—Después de haber conferenciado con la delegación que le enviara el Parlamento de Bangkok, el Rey Prajadhipok expuso que no se había llegado a conclusión alguna. La delegación tiene plenos poderes para tratar de todos los extremos discutidos en Siam, salvo en lo que atañe a ciertos puntos. Tanto el rey como los delegados visten a la europea, durante las conversaciones.

Pagarán caro el secuestro del Dr. Claret

Se juzgará a los cuatro con la Ley Lindbergh, que establece la pena capital

MIAMI, Florida, diciembre 12. (AP.).—Se ha notificado a los cuatro individuos detenidos con motivo del secuestro del doctor Santiago Claret, que serán juzgados de acuerdo con la llamada «Ley Lindbergh», de la Florida, según la cual los convictos del delito de secuestro deben ser condenados a la pena capital, sin que el jurado pueda hacer recomendaciones de piedad.

El Fiscal del Estado, N. Vernon Hawthorne anunció anoche, que probablemente pediría la constitución de un gran jurado especial, acaso antes de Navidad, para que sea ese tribunal de hecho, el que ordene el procesamiento de acuerdo con la citada ley.

Los detenidos son Roy Gray, chauffeur del doctor Claret; Fred Gray, W. R. Millard y Sam Garelic.

El doctor Claret fué llevado el pasado domingo a una casa de apartamentos, cuya construcción no estaba terminada, obligándole los secuestradores a firmar un cheque por valor de $16.000. Roy Gray fué arrestado en los momentos en que presentaba el cheque en el banco. La policía dice que firmó su confesión y que declaró quiénes eran los demás complicados en el caso.

POSIBLE GOBIERNO DE CONCENTRACION Q. SERA PRESIDIDO POR YEVITCH

BELGRADO, diciembre 12 (AP). Se auspicia la creación de un Gobierno de concentración nacional, presidido por el Ministro de Relaciones Exteriores, Bogoljub Yevitch, que regresó de Ginebra trayendo los laureles de la resolución sobre el conflicto con Hungría. En el día de hoy, el príncipe Pablo, regente del reino, comenzó las pláticas con los dirigentes políticos, para la formación de un ministerio que realice las aspiraciones unionistas de los eslavos del sur, de su primo, el asesinado Rey Alejandro I.

Conversó hoy con el padre Koroshetz, leader del Partido Clerical de Eloventa, el Presidente del Partido Democrático Servio, Lyub Davodovich.

Mañana conferenciará con Mischa Trismovich, Presidente del Partido Agrario de Servia. Es posible que en el Gabinete continúe el general Pera Zizkovich, como ministro de la guerra, y «hombre fuerte» de todo el ministerio yugoeslavo.

Trata la Comisión de beneficiar a los no maculados, de acuerdo con el Decreto Presidencial 331

Se gestiona un nuevo plazo para presentar solicitudes. Las oficinas de la Com. laboran

La Comisión Depuradora de Pensiones de miembros del disuelto Ejército Nacional, Marina de Guerra Nacional y Policía Nacional, que integran los Sres. Patricio de Cárdenas, Presidente; Joaquín Estrada Mora, Vicepresidente; Dr. Juan Fermín Figueroa, Secretario; Antonio Pineda y Dr. Ricardo Ponce de la Torre, Vocales; continúa laborando activamente en sus Oficinas del Capitolio Nacional.

Entre los acuerdos adoptados ayer, en la sesión que se prolongó por tres horas, figura el de conceder un nuevo plazo de treinta días para la presentación de solicitudes de los que deseen acogerse al retiro concedido a los citados miembros por el decreto-ley número 331 de 10 de julio de este año.

La citada Comisión expidió ayer certificados de reconocimiento de pensión a los siguientes:

Viuda del primer teniente Cándido Lorenzo Gómez Viera, del Ejército; a la viuda del Capitán José M. Herrera Rodríguez y a la del Comandante Auditor Armando Alfredo Bofill, del Ejército; al subteniente de máquinas, Francisco Arencibia Capote, de la Marina; a la viuda del Capitán Miguel Angel Cossío y Betancourt, del Ejército; al Teniente coronel Arquímedes Méndez; al Teniente Eduardo Cerra y Martínez, de la Policía Nacional; Capitán Herminio Incháustegui, de la Policía Nacional; Teniente Alfredo Boreti, de la Policía; vigilante Enrique Illa y Cert, de la Policía; Capitán José Corrales Milán, de la Policía; Teniente Bartolo Gariga, de la Policía; sargento Alberto Ramos Garro, de la Policía; oficial supernumerario Armando Ortega Pérez, del Ejército; sargento Isidro Ferrer Casasús, de la Policía; capitán Oliverio Ortega, del Ejército; sargento José Argüelles Cosío, de la Policía; comandante Ovidio Ortega, del Ejército; teniente Enrique Díaz Soler, de la Policía; sargento José Argüelles y García, de la Policía; capitán Rafael Roselló Milanés del Ejército; comandante Ernesto Armando Acosta, del Ejército; sargento Ramón Valdés, del Ejército; primer teniente Carlos Carrillo Vergel, del Ejército; comandante Luis Valdivia, del Ejército.

Capitán Felipe Venancio García, del Ejército; primer teniente médico Domingo M. García, del Ejército; primer teniente Eugenio A. Blanco, del Ejército; segundo teniente Orlando Ortega Acosta, del Ejército; capitán José Manzano Hernández, del Ejército; primer teniente Cándido Herrero Narro, del Ejército; primer teniente Ramón Rodríguez Ramos, del Ejército; primer teniente Esteban Ferrer, del Ejército; primer teniente Juan E. Díaz Sedano, del Ejército; capitán José L. Espino, del Ejército; teniente Santiago del Río Rubio, del Ejército; Sargento Baldomero Pérez, del Ejército; segundo teniente José V. Mena Lugo, del Ejército; capitán Manuel Puncet, del Ejército; capitán Alfredo Céspedes Montes, del Ejército; comandante Joaquín Estrada Mora, de la Policía; alférez de navío Arturo Plazaola, de la Marina; comandante Manuel Montes de Oca, del Ejército.

La Comisión Depuradora realiza una ímproba labor en las investigaciones sobre depuración de los expedientes de retiro, y gestiona a su vez que sean incluídos en el retiro las viudas y huérfanos y todos los oficiales no maculados de las Fuerzas de Mar y Tierra y Policía Nacional que deseen acogerse a ese beneficio.

PALACIO

EL CONSEJO DE SECRETARIOS

Hoy jueves habrá Consejo de Secretarios. Este correspondía a mañana viernes, pero se ha anticipado su celebración debido a la solemnidad de mañana en que tendrán efectos los funerales del Embajador de Cuba en Washington don Manuel Márquez Sterling, cuyo cadáver ha sido embarcado hacia La Habana a bordo de un crucero de guerra.

Acompañando los restos mortales del ilustre desaparecido vendrá el Almirante Freeman.

EL SECRETARIO DE AGRICULTURA

El Sr. Carlos de la Rionda Secretario de Agricultura manifestó en Palacio q. espera poder dejar listo en el Consejo de hoy el decreto-ley sobre la próxima zafra.

MR. THAUSSING

El experto en ciencias económicas Mr. Thaussing, que ha venido a Cuba acompañando al ex-representante a la Cámara de los Estados Unidos Mr. Hamilton Fish, conferenció al medio día de ayer durante más de una hora con el Presidente de la República.

Mr. Thaussing es un profundo conocedor de los problemas económicos de nuestro país.

Se ha dicho que su conferencia de ayer con el Presidente de la República versó sobre el nuevo Tratado de Reciprocidad Comercial entre Cuba y los Estados Unidos.

EL SECRETARIO DE HACIENDA

El doctor Despaigne, Secretario de Hacienda, se entrevistó ayer tarde con el Presidente Mendieta.

No quiso revelar el motivo de su visita, pero se ha sabido que ambos trataron sobre cuestiones de la Hacienda.

Dijo el coronel Despaigne que el inspector del Departamento señor José Coll, muerto trágicamente en un accidente de aviación, no conducía dinero en su viaje de Oriente a La Habana.

NO HAY YA PROBLEMA ROJO EN ARTES Y OFICIOS

El Presidente de la República recibió en horas de la tarde la visita del Director de la Escuela de Artes y Oficios doctor Fernando González.

Declaró a los periodistas que había solicitado del Jefe del Estado el cumplimiento de las promesas que le hiciera éste no ha mucho sobre mejoras en la Escuela; entre ellas situación de créditos destinados a materiales y otros más adicionales para aumentar la capacidad de la Escuela, en lo que a sus funciones respecta.

El doctor González dijo finalmente y contestando a preguntas de los periodistas que en la Escuela de Artes y Oficios habían terminado los problemas de tendencia roja.

René Cortina tiroteado por un desconocido

Cree que la agresión nace de no haber secundado la huelga en Comunicaciones

René Cortina García, de la Habana, de 30 años de edad, vecino de Gervasio y San Rafael, Jefe de los Inspectores del Servicio Público, fué objeto ayer tarde de un atentado personal por parte de un individuo que logró desaparecer en el mismo automóvil desde el cual cometió el hecho.

El desconocido, armado de un revólver, disparó contra Cortina, que en esos momentos viajaba en la cuña de su propiedad, por Zanja entre Gervasio y Chávez, recibiendo solamente pequeñas heridas de carácter leve en el rostro, que le ocasionaron los fragmentos del parabrisas al ser destrozado éste por los proyectiles.

Más tarde se presentó en la Sexta Estación el chauffeur del auto en el cual viajaba el agresor, siendo trasladado a la Quinta Estación, donde el Capitán de la misma, señor Miguel Angel Rodríguez, inició las oportunas diligencias.

El chauffeur comenzó por informar que se nombraba Lino Salazar y Planas, mayor de edad y vecino de San Nicolás número 122. Agregó que conduciendo el auto BN-605, fué alquilado por un individuo joven, bien portado, en los momentos que transitaba por Aguila y Animas ordenándole que lo trasladara a Zanja y Belascoaín, donde, después de cometer el atentado, amenazándolo con el mismo revólver con el cual le había hecho cuatro disparos a Cortina, lo amenazó para que acelerara la marcha, lo que efectuó hasta Infanta y Santo Tomás. Allí se bajó el desconocido, desapareciendo.

El señor Cortina declaró que el atentado, a su juicio, obedeció a no haber secundado la pasada huelga de Comunicaciones en cuyo Departamento desempeñaba una plaza de inspector, ignorando por el momento quién fué el autor del hecho.

También hizo constar que cuando el desconocido lo agredió, detrás de la máquina que éste ocupaba, viajaba otra, tripulada por varios individuos, los cuales, a su juicio, lo iban protegiendo para un caso de emergencia, no extrañándole el atentado pues desde hace días sabía que lo estaban «chequeando», al extremo que la madrugada del sábado último estuvo a punto de ser ametrallado por los ocupantes de un automóvil con el cual se cruzó en la Quinta Avenida.

El chauffeur Salazar fué puesto a disposición del Juez de Instrucción de la Sección Tercera, cuya autoridad decretó su libertad.

M.E.C.D. 2016

Catarro de su Nene
Se alivia sin drogas al interior. Frótele VICKS VAPORUB
OBRA DE 2 MODOS A LA VEZ

Almorranas
El tormento y sufrimiento tan terribles de las almorranas, pueden aliviarse al instante y curarse pronto usando Ungüento Cadum. Haga por conseguir una caja en seguida.

ADJUDICADA LA CASILLA NUMERO 11

Por el Departamento de Fomento municipal ha sido adjudicada la casilla número 11, del Mercado de Colón, al señor Julián Acuña, único postor que se presentó a la misma, la cual le fué alquilada en treinta y cinco pesos mensuales, en lugar del precio anterior de ciento uno.

Dos delegados de Agricultura en una comisión

Es la que ha de estudiar todo lo concerniente con la industria de la leche

El Secretario de Comercio, doctor Santos Jimenez, dictó ayer una resolución designando Delegados de la Secretaría, en la Comisión de la Leche, al doctor Ramón Alonso Pa-Martín.

EL PAGO A LOS EMPLEADOS EL DIA 20

Ha sido recibida con júbilo por los empleados de la Secretaría de Comercio, la noticia de que los pagos a los empleados, correspondientes al mes de Diciembre se efectuarían el día 20, facilitando por este medio el que puedan hacer efectivos sus checks en los Bancos, con anterioridad a la fecha de Navidad.

MARCAS SOLICITADAS

En el Registro General han sido presentadas las siguientes solicitudes de Marcas. «Sin Titulación», para aguardiente, ron, vinagre y alcohol, por Fernández y Cía. S. en C.

«Leal» para distinguir tabacos, por Virgilio Leal Ruiz, radicado en Victoria de las Tunas, Oriente.

«Mar-Añón», para vinos y licores, gaseosas y refrescos, dulces y conservas, porb Ricardo Ravelo Hernández, de Alquízar, finca «La Perla»; Habana.

«Americana», para hojas de navajas, por Ricardo E. Viurrum, a nombre de Otto Roth, Inc. S. A. de New Jersey.

FARMACIA DROGUERIA DE "JOHNSON"
DE TURNO LOS LUNES
Obispo Nº 30 TELEFONO-A-2129

SALES PURGATIVAS DE BOARIO (ITALIA)
SALES PURGATIVAS ACLORURADAS
ANTIGUA FUENTE DE BOARIO ITALIA
EL MEJOR LAXANTE

"LA MAYOR"
35 EDIFICIOS
700 EMPLEADOS
SARRA
DROGUERIA
ABIERTA TODOS LOS DIAS
TODA LA NOCHE LOS MARTES
A-8026 A-3641

FARMACIAS de turno hoy JUEVES

HABANA

Ave. de Bélgica 8 .. M-2524	M-4425
Monserrate y Tte. Rey ..	M4413
Ave. Menocal 6	M-4660
Manrique y Dragones	M-4774
Mayor Gorgas y Oquendo ..	U-6773
San Lázaro y Blanco	M-4525
Padre Varela y Zenea ..	U-5402
Salud 173 entre M. González y Oquendo	U-6895
América Arias y Crespo ..	M-5533
Ave. Menocal y Príncipe ..	U-6873
Romay y San Ramón	M-4470
Marta Abreu 44	M-4740
Cuba 126	M-9195
Ave de Italia 41	M-5706
Padre Varela 50	U-6600
General Carrillo y Andrade .	U-6869
M. Gómez y S. Nicolás	M-5030
Someruelos 26	M-5003
Ayestarán y Desagüe	U-2539
V. Muñoz y Aranguren	M-4508
Zenea 6	M-3377
VEDADO	
23 No. 458 entre 8 y 10	F-6132
17 entre E y F	F-6110
Calzada entre Paseo y 2 ..	F-6174
17 y 4 .. .. F-6006	F-2333
Línea 157	F-6113
VIBORA.	
10 de Oct. y Josefina I-6442	I-7240
O. Farril y J. A. Saco	I-7730
10 de Octubre 557½	I-7660
Concepción y Porvenir	X-3030
Sta. Catalina y Cortina ..	I-7786
JESUS DEL MONTE Y SANTOS SUAREZ	
Zapote 22	I-2222
Quiroga y Delicias	I-4444
10 de Octubre 280	I-7378
10 de Octubre 204	X-3033
LUYANO	
Calzada de Concha 4	X-2223
Calzada de Luyanó 211	X-2220
Villanueva y Santa Ana	I-7771
CERRO	
San Pablo 36	U-7026
Buenos Aires y Paz	I-3003

NOTA: Este grupo deberá prestar el servicio público todo el día y toda la noche de los domingos, días festivos y lunes nacional siguientes: Enero 14; Mayo 20; Septiembre 23; Febrero 25; Julio 1; Noviembre 4; Abril 8; Agosto 12 y Diciembre 16.

HABANERAS

LA MODA ACTUAL

Si se quiere estar dentro de la moda es preciso tener un ropón cuyo estilo recuerde la época de la Regencia, que era cuando más se empleaba la coquetería en la mujer.

Se destaca esa época también por la belleza de colores que las mujeres elegeantes llevaban en cada traje. Uno de estos estilos, que se usa actualmente, es de raso azul con el escote bajo oriado con tiras de encajes color crema con las mangas en forma de globo, el talle alto y ajustado, acentuado con la banda ancha que rodea la cintura. Este bello modelo se hace también en rosado-concha.

Ropones de gran chic vienen con cuello alto y mangas largas el cuello vuelto y una incrustación de encaje por delante que imita la pechera de una camisa de hombre. Las mangas largas y aglobadas terminan con un puño de encaje en la muñeca. Este modelo confeccionado en **chiffon maize** o en rosa-té sería precioso.

Los negligeés de encajes sobre tonos suaves de raso, representan la última expresión de la moda que vuelve a presentar los modelos de trajes de **interieur** como una necesidad para la mujer moderna.

NUEVO METODO DE PIANO

Se ha editado un nuevo método de piano que, a juzgar por la opinión valiosa de los profesores y crítica en general, será de excelentes resultados.

Su autor, el gran maestro Gabriel de la Torre, es bien conocido y estimado por sus constantes éxitos en la enseñanza, siendo desde hace largos años profesor del prestigioso Colegio del Sagrado Corazón, donde ha tenido por discípulas a muchas señoritas pertenecientes a nuestra mejor sociedad, que allí se han educado.

Dicho método de Piano lo tiene de texto el Conservatorio Municipal y otras instituciones docentes de la República, vendiéndose en los establecimientos de música y en San Lázaro 311, altos, esquina a Hospital, al precio de un peso.

VENTA ESPECIAL

Gran éxito ha tenido la venta aniversario que **Mlle Mathilde Cumont** inauguró desde el día 5, conmemorando sus veinte años de estancia en Cuba.

Toda la Habana ha desfilado por esa elegante **maison** de Prado 64, para testimoniarle a la fina **modiste** su afecto de tantos años, reconociéndole el mérito en sostener una casa de modas, a la altura de las de París, durante ese tiempo, siempre dentro de los últimos dictados de la moda.

Como un recuerdo de esa fecha, **Mlle. Cumont** obsequia a todas sus clientas con un regalito que podrán escoger en las diversas vitrinas que adornan su elegante salón y que han sido traídos de su casa de París con ese objeto.

Esta venta sólo durará quince días, debiendo terminarse el día 20. En ella se encuentran rebajados de precio los últimos sombreros de **Reboux, Marie Alphonsine, Rose Descat** y otros, así como los vestidos de **Vionnet, Jedelle, Leiong** en modelos de noche, tarde y calle.

Para regalitos de Pascua ha traído estuches de perfumes, bolsas, pulseras, cuellos de metal, bufandas, collares y guantes en variados estilos y formas, que pueden complacer el gusto más exquisito.

CONSEJOS DE BELLEZA

A las muchas preguntas que nos hacen sobre la propiedad de la conocida **Cera Aseptine**, diremos que sus resultados son sorprendentes cuando se usa con la constancia que indica la fórmula que acompaña cada tubo.

Los efectos de ese producto son simplemente cambiar el cutis, en una forma tan ligera y suave, que sin notarlo siquiera, desaparecen las manchas, arrugas y pecas, dejando en su lugar una piel nueva y sonrosada.

Esta maravillosa **Cera Aseptine** se vende en todas las tiendas y farmacias.

JUERGA ANDALUZA

Las mesas bajo las parras
ebrias de luz, a la puesta
de sol, y sonar de jarras
como música de orquesta.

El rasguear de guitarras
reverdece la floresta
como un run run de chicharras
en el bullir de la fiesta.

Surge traviesa la danza,
hay un canto de esperanza,
y en la suave seguidilla
que los dolores apaga,
toda Sevilla se embriaga
en un mar de manzanilla!

Arturo Liendo.

MENU DEL DIA

Almuerzo	Comida
Cantaloup.	Grape fruit.
Huevos a la crema.	Crema de chícharos.
Quimbombó con carne de puerco.	Pescado a la milanesa.
Costillas de carnero grillé.	Tamal en cazuela con pollo.
Ensalada de vegetales.	Ensalada de lechugas.
Sopa borracha.	Pastel de guayaba.

RECETAS DE COCINA

Salmón en molde

Se escurre bien el salmón de una lata, picándolo en pedazos, agregándole dos yemas de huevo batidas, un poco de miga de pan mojada en leche, pimienta en polvo, sal, el zumo de medio limón verde y un polvito de nuez moscada. Las claras de huevo se baten como merengue y se le añade, colocándolo todo en un molde engrasado con mantequilla, cocinándolo al horno. Se deja enfriar y se coloca en el hielo, sirviéndose con salsa mayonesa o de tomates.

M. R. de FONTANILLS

Procesaron a Machado, Trujillo y otros como responsables del asesinato del diarista Pacheco

Son los autores intelectuales de aquel delito; J. Santos Vasallo y Felipe Luaces son acusados como los materiales; están señalados para el día de hoy dos juicios por homicidio

En el proceso seguido por el Tribunal Nacional de Sanciones contra Gerardo Machado Morales, Santiago Trujillo Martínez, José Santos Vasallo Pérez y Felipe Luaces, por la muerte del periodista Abelardo Pacheco Hernández, director que fué del periódico «La Voz del Pueblo», que se editaba en esta capital, el juez especial doctor Armando Gómez Anaya dictó ayer auto de procesamiento contra aquéllos, por el delito de asesinato, cualificado por la premeditación y excluyéndolos de toda fianza, como autores, los dos primeros, por inducción y los dos últimos, materiales, disponiendo se libren las requisitorias del caso para la busca y captura de Machado, Santos Vasallo y Lluaces, a los efectos de su declaratoria de rebeldía.

El doctor Gómez Anaya relata en los Resultandos de su resolución que de lo actuado aparece que Pacheco desde su periódico libraba una vigorosa campaña oposicionista al Gobierno de Machado, a quien mortificaba que se le dirigiesen esos ataques y, además, tenía un encono especial contra Pacheco por diferencias que hubo entre ellos cuando Machado fué Secretario de Gobernación y Pacheco Jefe del Partido Independiente fundado por Evaristo Estenoz. Como arreciara la campaña de Pacheco contra Machado, éste comisionó al entonces Jefe de la Policía Secreta, Santiago Trujillo, para que por los medios que tuviera a su alcance eliminara la oposición de Pacheco, ocurriendo esto en 1930. Trujillo intentó, primero, atraer a Pacheco hacia un pacto con el Gobierno, pero como Pacheco insistiera en su libertad de acción para atacar al Gobierno y continuara haciéndolo, Trujillo le clausuró el periódico varias veces y amenazó a Pacheco en el sentido de que le ocurriría algo desagradable si insistía en su enérgica campaña.

Continúa diciendo el doctor Gómez Anaya que advertido Pacheco de las amenazas que sobre él gravitaban, dirigió en 19 de febrero de 1930 un escrito al Fiscal del Tribunal Supremo al que dió cuenta de aquéllas, haciendo constar que prefería ser víctima de un atentado personal antes que de mermar sus derechos, y continuó su campaña contra el Gobierno, sin cobardías ni vacilaciones, por lo que Machado dispuso que se le diera muerte, visto que no había otra manera de acallar aquella protesta, y trasmitida la orden a Trujillo, éste trasmitió a su vez esas órdenes para que se ejecutara el hecho en la noche del 14 de agosto de 1930, aproximadamente a las ocho, y al bajarse Abelardo Pacheco de un tranvía, en la Calzada del Cerro esquina a Churruca, en la que residía, recibió un disparo de arma de fuego que al parecer le fué hecho con una escopeta que llevaba una carga de perdigones, a consecuencia de cuyo disparo murió Pacheco en el Hospital de Emergencias; habiéndose sabido que los autores materiales del asesinato lo fueron el entonces Subinspector de la Policía Secreta Amparo González Pérez, ya fallecido, y el que también fué agente del mismo Cuerpo José Santos Vasallo Pérez, habiendo tenido también participación directa en los hechos el acusado Felipe Luaces, individuo que había pertenecido con anterioridad al Servicio Secreto de Palacio y que era conocido como hombre capaz de llevar a cabo cualquier hecho de sangre.

DOS JUICIOS POR HOMICIDIO HOY EN LA AUDIENCIA

La Sala Tercera de lo Criminal de esta Audiencia tiene señalados para esta tarde los juicios orales de estas causas:

Contra Roberto Gárciga Herrera o Roberto González Rodríguez (a) Negrochin, por el homicidio de Diego Valle, al que mató el 20 de julio de este año, en Pedro Pernas, entre Teresa Blanco y Juana Alonso, en Luyanó, en una riña que sostuvieron por estimar el procesado que la víctima le había sustraído unas ropas. El Fiscal pide 17 años, cuatro meses y un día de reclusión, pues le aprecia la agravante de uso de arma prohibida, un cuchillo de punta. Defiende el doctor Natalio Chediak.

Y contra Armando Rodríguez Perdomo, matador de Francisco Argudín, el 25 de agosto de este año, en Agua Dulce, entre Flores y Buenos Aires, en una riña que sostuvieron en el curso de la que Rodríguez Perdomo dió a Argudín tan fuerte empujón que lo hizo caer al suelo y producirse heridas en la cabeza con los adoquines de la calle, que le ocasionaron la muerte; ambos eran obreros de Obras Públicas y estaban entregados a sus labores al ocurrir el hecho. El Fiscal pide 14 años, 8 meses y un día de reclusión por homicidio sin circunstancias. El defensor, doctor Carlos R. Menció mantiene conclusiones absolutorias.

Pesadez y Somnolencia después de las comidas
Una explicación útil

Muchísima gente—usted mismo quizás—atribuye poca o ninguna importancia al hecho de sentir frecuentemente pesadez y somnolencia después de comer. Pero cualquier médico le dirá que son síntomas que deben atenderse. Por lo general es hiperacidez—esto es, ácidos en tal cantidad que, si no se neutralizan van poco a poco—casi insensiblemente—envenenando la sangre o causando lesiones—úlceras, cáncer—en las delicadas paredes del estómago o intestinos. ¡Cuantos se arrepienten tarde de no haber tomado Magnesia Bisurada! La Magnesia Bisurada es un anti-ácido agradable, aprobado por la ciencia y por la práctica. Es de doble efecto, pues corrige todo malestar (pesadez, somnolencia, agruras, flatulencia, eructos) y lo que es más importante, neutraliza la acidez evitando los peligros consiguientes. Siempre que sienta estos síntomas, tome Magnesia Bisurada. Basta una cucharadita en un vaso de agua. Puede tomarse en cualquier momento aún inmediatamente después de comer. Téngala siempre a mano.

CRUCIGRAMA

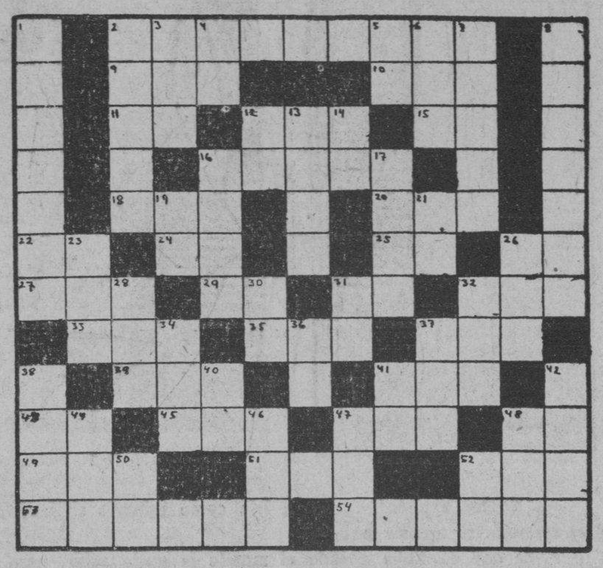

HORIZONTALES

2.—Droga.
9.—Tiempo del verbo arar.
10.—Baile.
11.—Nota musical.
12.—Señora.
15.—Interjección.
16.—Perfume.
18.—Astro.
20.—Arbol de Madagascar.
22.—Nota musical.
24.—Número romano.
25.—Artículo.
26.—Voz que se usa repetida para arrullar a los niños.
27.—Altar.
29.—Río de Suiza.
31.—Interjección.
32.—Bebida.
33.—Animal plantígrado.
35.—Hombre despreciable.
37.—Condimento.
39.—Juguete.
41.—Cabeza de ganado.
43.—Variante.
45.—Nombre femenino.
47.—Río de Galicia.
48.—Número romano.
49.—Cocine.
51.—Pronombre posesivo.
52.—Cada una de las prominencias que forma la superficie del agua agitada.
53.—Vaso en que se sirve la sal a la mesa.
54.—Mono (pl.)

VERTICALES

1.—Paseo con álamos.
2.—Conjunto de aguas (pl.)
3.—Tiempo del verbo arar.
4.—Nota musical.
5.—Naipe.
6.—Pronombre.
7.—Tiempo del verbo anotar.
8.—Hijo y sucesor de David.
12.—Señor.
13.—Capital de Italia.
14.—Antes meridiano.
16.—Hacia aquel lugar.
17.—Medida de superficie.
19.—Especie de flecha de los antiguos turcos.
21.—Contracción.
23.—Metal.
26.—Lista, nómina o catálogo.
28.—Agarradera.
30.—Asociación Canaria.
31.—Terminación de infinitivo.
32.—Reza.
34.—Reza.
36.—Afirmación Nacional.
37.—Verbo sustantivo y auxiliar.
38.—Parte del ave (pl.)
40.—Sobre (en inglés).
41.—Dios del Sol.
42.—Cada una de las prominencias que forma la superficie del agua agitada (pl.)
44.—Pronombre demostrativo.
46.—Dueño.
47.—Villa en la provincia de Zaragoza.
48.—Puerto del Perú.
50.—Artículo.
52.—Escuche.

Solución al Crucigrama anterior

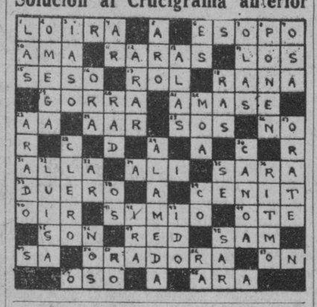

Instalado el subsecretario de Gobernación

Afirma Alfredo Alvarez que no va a disfrutar del puesto, sino a hacer una obra útil

Tomó posesión del cargo de Sub-Secretario de Gobernación, ayer, el señor Alfredo Alvarez Suárez, quien anteriormente lo había desempeñado renunciando al ser designado Secretario el doctor Enrique Mazas.

El señor Alvarez declaró lo siguiente: «Conforme a los deseos del señor Presidente de la República, de dar todas las facilidades al doctor Mazas, presenté la renuncia del cargo de Subsecretario de Gobernación, al que retorno hoy, nombrado de nuevo y para continuar desempeñándolo con el mismo celo administrativo y la misma acción tendiente a procurar la normalidad de la vida pública, inspirando todos mis actos en principios de justicia y equidad. Como en meses anteriores, no vengo a disfrutar del cargo, sino a trabajar en el cargo».

Al acto concurrieron el Secretario, doctor Raúl de Cárdenas, funcionarios del Departamento, el señor Justo Luis del Pozo, Presidente de la Unión Nacionalista, y numerosos amigos y correligionarios del señor Alvarez, quienes lo felicitaron.

N. GELATS y Cía.
Habana. BANQUEROS Aguiar 106-108
Vendemos cheques de Viajeros
Pagaderos en todas partes del mundo
y Cartas de Crédito Circulares
en las mejores condiciones.
"SECCION DE CAJA DE AHORROS"
Recibimos Depósitos en esta Sección Pagando el 2 por 100 Anual. Todas estas operaciones pueden efectuarse también por Correo.

A Través de la Vida

(Por Héctor de SAAVEDRA)

El Arte de Gobernar

Cuando veo, lindando con la Habana, una población tan rica como Marianao, que ha crecido con elementos adinerados y que sin embargo permanece con el carácter miserable y pobre de su pueblo indigente, me lleno de tristeza. Mas ¿por qué he de extrañarme que nuestro «Versailles» presente tan desventurado aspecto, sin calles viables, sin limpieza pública y muy pronto sin alumbrado alguno, cuando la Habana misma fuera de los confines del Parque Central, está a la altura de una ciudad de Marruecos?

El viajero, curioso e impertinente, como el Dr. Topsius, que no sólo pasea la ciudad que visita sino que la comenta, se encuentra al escudriñar a París, que en el círculo que encierran los 35 kilómetros de las fortificaciones, hay una ciudad populosísima que está dividida en veinte barrios, tan limpios y cuidados los del centro como los que tocan a las murallas. El secreto está en una sabia y ecuánime administración, pero también en que cada «arrondissement» tiene su Alcalde y dos consejeros municipales que defienden el distrito, y como cada barrio cuenta con numerosos votos que pueden decidir una elección, el Gobierno se cuida muy mucho en no favorecer a unos en detrimento de otros. Además, hay «la solidaridad» entre los distritos, porque el francés practica como ningún pueblo, su lema que dice: «La unión hace la fuerza».

El caso es que cada Barrio tiene cuanto mejor posee el más afortunado, siempre que sea obra de la Administración Pública y Nacional, porque en el negocio privado es imposible imponer que se abran los más ricos hoteles en los barrios extremos, pero así y todo en el Latino, que está a la orilla izquierda del Sena, se levanta el Hotel «Lutecia», que es grandioso y por el estilo otros muchos que no están en las cercanías de la Opera. Pero en Obras Públicas, las avenidas modernas son más amplias y espléndidas que los Grandes Boulevares (!) que han dado renombre a París, cuando aquella vía era un sitio elegante de paseo. Hoy es, como otras muchas, una calle muy concurrida, pero abigarrada y populachera.

Cada barrio de París se administra autonómicamente, pero sus representantes se reúnen en el artístico, bellísimo e inmenso Palacio de l-Hotel de Ville, que es la casa del Ayuntamiento, que preside el Alcalde Mayor, o «Lord Maire», como se llama el de Londres.

Hay barrios democráticos como La Villette, donde están los mataderos y el mercado de ganado, que tienen un soberbio parque, como «les Buttes Chaumont», que es de los más bellos del mundo. Muchos cubanos que van sistemáticamente a París, no lo han visto nunca porque... ¡está muy lejos! Bien es verdad que el horizonte, para algunos, se cierra a pocos pasos de la nariz.

Me viene a la memoria el recuerdo de aquel París tan cuidado, donde a través de los años y de los gobiernos se prosigue imperturbable un plan de ensanche en las vías de circulación, derribando y construyendo y adoptando el sistema de grandes plazas, como puntos centrales, desde donde parten anchurosas avenidas. En esta forma es imposible la barricada ni «la fortificación», y aislamiento de sublevados. El ejército puede emplazarse donde quiera e imponer el orden.

Me olvidaba decir que cada barrio tiene, también, su periódico y desde luego «su amor propio» para fiestas y regocijos; y que el gobierno los ayuda paternalmente, sin contar con la simpatía general que encuentra en cada uno el campo de sus aficiones, bien sea la de fabricación de muebles, ya la del cultivo de las bellezas nativas.

París es único en el mundo y no hay capital que se le compare en su total perfección. También nosotros somos «únicos» en la tierra, porque nos ocurren cosas «que no tienen guarismo», como me decía Mr. Sumner Welles, embajador cesante, recordando nuestra estancia en Haití.

Sugiérese al Alcalde que tome del contingente sanitario el importe del servicio médico

Está al terminar el catastro de contribuyentes, que ha de permitir al Municipio saber cuándo se produce una «filtración». Clasificarán los expedientes de impuestos

El Jefe del Departamento de Impuestos del Municipio, señor Valentín Díaz, ha dispuesto la confección de un catastro general de contribuyentes al Municipio, donde constarán el nombre del comerciante o industrial lugar en que explota su comercio, cuantía con que contribuye al Ayuntamiento y demás pormenores para determinar en cualquier momento con exactitud lo que debe recaudar el Municipio por el concepto de Industria y Comercio.

TERMINADA LA ZONA COMERCIAL

Terminó ayer la clasificación del catastro general de contribuyentes que pertenecen a la zona más comercial de este Municipio, conocida por la Habana Antigua, por lo que ahora se comenzarán a investigar las filtrciones que se han notado en la recaudación municipal.

CLASIFICAN LOS EXPEDIENTES DEL IMPUESTO

También ha dispuesto el propio Jefe que sean revisados y clasificados todos los expedientes pertenecientes a contribuyentes que han solicitado su baja como tales en el Municipio, por considerar que existen muchos que aún continúan explotando sus negocios por haber hecho traslado de lugar.

AUMENTARAN EL SUELDO A LOS MEDICOS MUNICIPALES

En reunión celebrada por los médicos de los servicios municipales fué acordado elevar al doctor Miguel Mariano Gómez, Alcalde Municipal, una exposición donde solicitan un pequeño aumento de sueldo que se encuentran devengando actualmente, para lo cual le sugieren que tome la cantidad total del diez por ciento con que contribuye el Municipio al fondo de la Sanidad Nacional, ya que el Ayuntamiento de esta capital posee hospitales propios y Casas de Socorro, que sostiene dentro del presupuesto general del Municipio, y no debe contribuir como caso excepcional al fondo de la Sanidad Nacional.

Con tal motivo, el doctor Miguel Mariano Gómez, Alcaalde Municipal y el Jefe de los Servicios Sanitarios Municipales, doctor Manuel Mencía estudian la posibilidad de aumentarles el sueldo a los médicos de todos los servicios municipales, teniendo en cuenta el intenso trabajo que realizan en provecho de la administración.

RECAUDACION DEL MUNICIPIO

El Municipio ha recaudado las siguientes cantidades: Por el Ejercicio Corriente, $2.165.69; por Resultas, $420.44; Por Consejo Provincial, $368.74; por Cuotas, $488.75, y por Espectáculos, $94.62, con una existencia total en Caja de $511.865.30.

DEPARTAMENTO DE GOBERNACION

Movimiento diario en el Negociado de Inspectores:

Actas por infracciones

I. Agramonte 36, Pablo Le Riverand, tienda de libros usados, sin licencia; Angeles 13, Ruisánchez y Compañía, almacén de lámparas. Efectos fuera del epígrafe; R. M. de Labra 132, Fong Kon Woo, figón con alcoholes sin patente de alcohol; F. V. Aguilera 1, Pedro Rentería, bodega, efectos fuera del epígrafe; Monserrate 2, Atanasio López, cantina de referescos sin licencia.

Multas impuestas

R. M. de Labra 156, Segundo Navia, Artículo 120 Ley de Impuestos.

Servicios especiales

Detención de un camión de expender huevos de la propiedad de Joaquín Rodríguez, por no pagar industrias en ambulancia, ingresando 4 pesos 13 centavos.

Negociado de Registro Pecuario

Matadero Industrial:

Matanza libre, $552.13; Co. Ganadera, $78.75; total, $630.88; Matadero de Luyanó, $121.73; total de Mataderos, $752.61.

Mercado de Colón:

Productos del mercado, $113.60; libre regulación, $1146; total, pesos 125.06.

Mercado Unico:

Libre regulación, $35.58. Total de recaudación de Mercados, $160.64.

MAS DE 100,000 TONS. DE AZUCARES EXPORTO CUBA EN UNA SEMANA

NUEVA YORK, diciembre 12. AP.—El mayor movimiento de exportación de azúcares de Cuba en los últimos diecisiete meses, dicen Lamborn y Compañía, se registró en la semana que terminó el 8 de diciembre, consistente en 101.633 toneladas, de las cuales 92.479 toneladas vinieron a los Estados Unidos. En la misma semana del año pasado los embarques ascendieron a 34.827 toneladas, de las cuales 9.663 vinieron a los Estados Unidos.

MENTHOLATUM
¡No llores niñita!
Aplícate el refrescante *Mentholatum* en tus rodillas heridas! Calma el dolor, desinfecta y pronto sana. Por esto las madres previsoras lo mantienen a la mano para quemaduras, cortadas, golpes, etc. Rechace las imitaciones.

Inventos, Innovaciones y Curiosidades de la Ciencia

Se ha inventado un nuevo tipo de instrumento accesorio de automóviles, que combina el fanal, espejo de dirección y ruta, luz de plaza, fanal lateral y bombillos de petición de auxilio y señales.

El Japón exportó más de 1.250.000.000 de yardas de tejidos de algodón en el curso del primer semestre de 1934.

Se ha puesto a la venta un accesorio que se ajusta al ventilador y el cual puede utilizarse en los ventiladores rotatorios para diseminar insecticidas.

Un inglés ha inventado un zuncho pneumático para carretillas de jardín, con objeto de evitar que sufra el césped, cuando se emplee el vehículo en los jardines.

Se está vendiendo una forma de convoy de baño, en el cual los tubos de pasta de dientes se mantienen rectos, merced a unas trabillas que los sujetan por los extremos.

En el Yangtze se ha fondeado un aeródromo flotante, que puede remolcarse al paraje que mejor convenga.

Para cortar metales y unirlos luego, se ha inventado un instrumento en el cual una rueda forma un electrodo y el resto del aparato el otro.

Sin emplear mayor corriente que una plancha, se ha inventado una alfombra eléctrica que sirve para calentar los pies de los obreros que trabajan a la intemperie.

TERMINADA YA LAS COMPETENCIAS DE UNA COMPAÑIA DE SEGUROS

Han terminado con gran éxito las Competencias de Producción organizadas por la Compañía de Seguros «La Confederación del Canadá», habiendo alcanzado los primeros puestos de la misma, en primer lugar el señor Benjamín Marchena, uno de los más competentes agentes; el señor Gregorio Rivera, uno de plos más activos de la Compañía, en segundo lugar y el señor Ricardo Pareja, el agente más antiguo, en tercer lugar.

Felicitamos al Agente General de la Confederación, nuestro particular amigo señor Atilio León, por el brillante éxito obtenido.

OIGA
todos los días de 7 a 8 de la noche
la HORA del DETALLISTA
LA HORA DEL DETALLISTA
se trasmite por la
CMX

Los nenes torturados por el ardor del cutis
... hallan alivio inmediato en el Ungüento Resinol que calma a la vez que cura. Adoptado por médicos y niñeras hace 35 años, para tratar las afecciones cutáneas de los nenes. El Jabón Resinol para el baño del niño previene esos malestares. *En todas las droguerías.*
Muestras gratis. Resinol, Dept. 79, Balto., Md.
Resinol

JARABE DE RABANO IODADO
de GRIMAULT y Cie
DEPURATIVO
por excelencia
Para los NIÑOS | Para los ADULTOS
VENTA AL POR MAYOR 8, Rue Vivienne, PARIS

M.E.C.D. 2016

Viboreñas

NIÑA TERESITA GARCIA LOPEZ

Lindo angel terrenal que es adoración de los apreciables esposos, señora Anita López y el señor Luis García Villa, de la Directiva del «San Carlos».

Para Teresita son mis votos porque siempre los venturosos autores de sus días la vean saludable y dichosa por incontables años.

LA BODA DE ANOCHE

Ante nuestro querido párroco, Presbítero José Rodríguez Pérez, se efectuó anoche la boda de la distinguida y muy gentil señorita Hilda Doyharzábal y el cumplido joven Guilermo Almeida, amorosa pareja que ha visto realizarse sus vehementes aspiraciones a jurarse amor ante Dios.

Puntuales en su llegada al templo, como no queriendo retardar un sólo instante el inicio de su felicidad en su nuevo estado, presentóse Hilda con una elegante toilette de desposada, albo velo, simbólica diadema de azahares, y primoroso ramo nupcial, original obra de jardinería del querido amigo Panchito Carballo, en su gran jardín «El Fénix», el predilecto de las novias.

Hilda y Guillermo fueron apadrinados por la señora Ofelia Almeida de Timoneda, hermana de Guillermo, y por el señor Joaquín Doyharzábal, autor de los días de Hilda, la celebradísima novia.

Fueron sus testigos:

El doctor Antero Rivero y los señores Armando Valdés y Juan y Manuel García.

Lo fueron por Guillermo:

Mi queridísimo amigo el Notario Público doctor Baldomero B. Guash y los señores Horacio Sánchez y José Doyharzábal.

Ya habían celebrado su boda notarial ante el doctor Guasch.

Fueron testigos por Hilda los señores José R. Delgado y Rogelio Doyharzábal.

Y firmaron el acto por Guillermo los señores Jesús Lorenzo y Ernesto Santana.

Una vez más me complazco en felicitar a los nuevos esposos Doyharzábal-Almeida deseando que en su nuevo estado disfruten de una inquebrantable felicidad.

SRA. MARIA FERNANDEZ DE DIAZ

Tan distinguida dama, amantísima madre del caballeroso amigo Oscar Díaz, Presidente del Club Unidos, desde hace algunos días, encuéntrase recluída en la casa de salud «Concepción Arenal», a causa de una dolencia que felizmente no es de suma gravedad.

Yo sinceramente lo lamento, y formulo mis más expresivos votos por poder consignar cuanto antes el perfecto estado de su salud, que dará término a los temores de Oscar, que tanto la venera.

UN SALUDO

Celebra hoy sus días, y me complazco en saludarla, la bondadosa dama Lucía Nariño viuda de Mesa, abuelita queridísima de la bella figulina Amadita Mesa y Sánchez.

Mi felicitación es con doble motivo, por encontrarse ya completamente restablecida de una dolencia que en un principio revistió caracteres de gravedad.

SRTA. LUCIA DE LA PEÑA

Es la gentilísima amiguita que aunque celebra hoy sus días, vése impedida de recibir a sus amistades, a causa de la gravedad de un familiar muy allegado, lo que es doblemente lamentable.

Al saludarla y desearle muchas felicidades, hágole constar mis deseos de dar cuanto antes la noticia del restablecimiento de su pariente.

SRTA. LUCIA IBAÑEZ Y MENA

Vecinita muy graciosa y que cuenta sinceros admiradores, por la sugestión de su amenísimo trato, está de días hoy.

Hasta su hogar, en el que impera junto con su bella hermanita Mercy, le hago llegar mi más afectuoso saludo, y con él mis votos por su inquebrantable felicidad.

SR. FRANCISCO MONTES

Felicité hace pocos días a tan querido amigo, por su simpático gesto de dar entrada en su establecimiento «Tosca» al elemento femenino, representado por la joven y bella señora Margarita Martínez y la hermosa trigueña, señorita Mercedes Bajac, y hoy lamento participar a sus amistades que el buen amigo Don Paco ha sido víctima de un accidente, que ha podido tener muy graves consecuencias, habiendo sufrido algunas quemaduras en la frente, las que felizmente no le han afectado la vista.

Asistido eficazmente desde los primeros momentos facultativamente y asistido amorosamente por su esposa, la señora Asunción Arteche, yo espero que pronto lo veremos completamente restablecido.

NOTA DE DUELO

Con gran pena me enteré de la triste noticia que originaba la muerte de la señora Teresa Quintana, amantísima esposa de un compañero de la prensa tan estimado como Leopoldo Massana, que actualmente desempeña un cargo de importancia en la Secretaría de Instrucción Pública.

Una sentida manifestación de duelo fué el penoso acto de conducirla al lugar de su eterno reposo, tomando parte con sus familiares, los muchos amigos del entristecido amigo Leopoldo, al que deseo la gran resignación que necesita para soportar su gran pena, deseando el eterno descanso del alma de su inolvidable compañera.

ELOY GUERRA

El servicial y muy querido amigo, demostración constante de su gran entusiasmo por todo lo que tienda al auge de la Asociación de Dependientes del Comercio, ha instituído una Vanguardia Social, con valiosos elementos apolíticos, con motivo de las próximas elecciones.

Son sus deseos y los de sus numerosos empañeros, que rijan los destinos de esa gran Asociación, los que desde hace ya tantos años vienen luchando desinteresadamente, bien conocidos por su honorabilidad por todos reconcida.

Eloy Guerra entre esos valiosos elementos se encuentra, más a nada aspira, y sólo labora por los que bien aprecia son poseedores de grandes méritos.

UN PIC NIC

Lo celebrarán el próximo domingo en la pintoresca finca «Las Mercedes», las señoritas Anita Palmer y Yolanda Ruiz.

Infórmanme que ya se han anotado muchas parejas, por lo que su éxito será completo, y bien lo merecen, pues están laborando incansablemente.

CLUB SOCIAL MODERNO

Hoy Jueves, de nueve a doce de la noche, en su local de Máximo Gómez No. 473, altos, celebra este Club un recibo bailable.

Asistirá el Comité Femenino, al cual pertenece con gran entusiasmo la bella figulina Yolanda Ruiz.

AFECTUOSA DESPEDIDA

Se efectuó en el local del Casino de Santos Suárez, por su Directiva y Comité Femenino con su simpatiquísima Presidenta Estela González, una afectuosísima despedida al apreciable y cumplido caballero señor Alejandro Villada y su distinguida esposa, la señora Mercedes Herrero, con motivo de su próximo traslado a la Florida, donde permanece su gentilísima heredera la bella figulina Pura, que cursa sus estudios en la gran Academia Holyname.

A tan expresiva demostración de afecto a los esposos Herrero-Villada asistieron con Estela, las señoritas Elisa y Bertha Carbonell, Laudelina y Zenaida Villate, Anita y Teté Caravia, Ofelia Aguilera, Carmelina Vilalta, Irmina Vázquez, Caridad Martínez, Lola Pérez, Zeida y Bebita de León, Pura Bolaños, Nena Herrera, Mercedes D-Angelo, Carlotica Valea, María Antonia Gutiérrez, Fidelina e Isabel Díaz, Gladys Rupiá.

Chiquitica y María Luisa Lage, Lilia González, Nenita Zarragoitia, Leonor Herrero, Violeta Bolet, Cuca Suárez, Rosario Gutiérrez, Nena Martínez, Mercedes Martínez de León, Olga Sánchez, Olga Rivera, Josefina Bolaños, Dora Marrero, Celia Gavilondo, Amparito Valls, Josefina Fernández, Celia Torras, Luz María de la Torre y María del Carmen Varela Zequeira, la blonda y graciosa figulina.

Con un delicioso ponche se brindó por los esposos Herrero-Villada, deseándoles un buen viaje y la más agradable temporada junto a su linda hija.

BODA NOTARIAL

Mañana, y ante el notario doctor Alberto Jardines Navarrete, contraerán matrimonio la bella señorita María Luisa Pardo Pérez y el caballeroso joven Francisco Alfonso Canto.

Tan simpática boda tendrá lugar en la residencia de los familiares del novio, y suscribirán el acta como testigos de tan sugestiva novia, el doctor Octavio F. Rivero y el señor Francisco Martínez, haciéndolo a su vez por parte del joven Alfonso el doctor José Pereda Carreras y el señor José Martínez.

Por anticipado envío a tan enamorada parejita mi felicitación, deseándole muy venturosa luna de miel.

Urbano del Castillo.

Cubiertos de Calidad

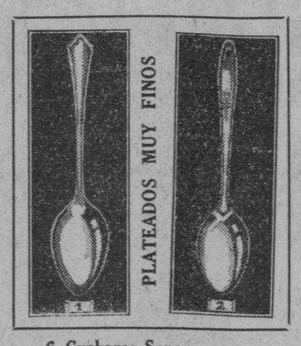

6 Cucharas Sopa.
6 Tenores Mesa.
6 Cucharitas Café.
6 Cuchillos hoja inoxidable.

No. 1—24 Piezas... $7.25
No. 2—24 Piezas... $3.50

LA COPA

NEPTUNO 15

CARTERAS

Las Carteras más elegantes las tiene

LA ZARZUELA

de piel finísimas a $1.25. Galalí de todos colores $1,00

NEPTUNO Y CAMPANARIO

Crónica Habanera

LA GRAN BODA DE ANOCHE

MARIA LUISA MARTINO

La Iglesia Parroquial del Vedado, el hermoso templo de los Padres Dominicos, abrió ayer noche sus puertas una vez más, para una boda de alto rango y distinción, que revistió gran brillantez.

Con la bendición sacerdotal unió para siempre sus destinos, una feliz parejita, que goza de grandes simpatías en nuestra sociedad: la señorita María Luisa Martinó y Pérez, de fina y delicada belleza, y el señor Esteban Goizueta y Fernández, perteneciente, como su elegida, a una distinguida familia.

Llamó la atención por su suntuosidad y belleza el adorno floral que lucía la iglesia.

Un arístico adorno, obra de los floristas tan acreditados del renombrado jardín «El Clavel».

El altar lucía en su centro un gran tapiz de gladiolos, dalias y azucenas.

La alfombra verde, remedando una franja de cesped, cubría todo el camino nupcial, a cuyos lados se veían largos canteros de forma ondulada, recamados de lirios, azucenas y margaritas.

Muy bonita la novia.

Airosa y bellísima, hizo su aparición en el pórtico del templo, ataviada con gusto exquisito.

Su traje nupcial procedía del famoso attelier de Bernabeu, era el modelo «Madrigal», de la colección de J. Lanvin, interpretado en crepe «Molitor», con una gran esclavina de lamé argent.

Un rico manto, de verdadero encaje «point a l-aguille», completaba la fina toilette. Iba sostenido por una lindísima «coiffure» de hojas de nácar.

En sus manos portaba el bouquet nupcial, creación exquisita de los Armand, sencillo y vaporoso, confeccionado todo con orquídeas color rosa pálido.

Antes de la novia, hizo su entrada la corte de honor, que formaban estas ocho lindas señoritas:

Paulina Martinó.
Violeta Martinó.
Ana María Pedro.
Mirian Pedro.
Ada Armand.
Lulú Herrera Sotolongo.
Tina Baroni.
Lolita B. Pons.

Llevaban bellísimos trajes interpretados por Bernabeu, en tafetán «vieux rose», modelo de Vionnet, tocadas con finísimos bandeaux en terciopelo «vieux rose», confeccionados por la exquisita Eva.

Sus ramos, eran todos de orquídeas, del mismo tamaño, procedentes también de «El Clavel».

La señorita Martinó iba precedida por una niña monísima, Bebita Herrera Sotolongo, vestida de azul, por Bernabeu, quien regaba de pétalos la senda nupcial.

La gentil e interesante dama Paula Pérez viuda de Martinó, madre de la novia, fué la madrina.

Y el padrino, el doctor Ramón Goizueta, hermano del novio.

Testigos por ella, los doctores Pedro Herrera Sotolongo, Ramón Martínez y el capitán Julio D. Argüelles y los señores Críspulo Goizueta, Domingo Isasi y Gabriel Cubría.

Y por él, el Conde del Castillo y los señores Alejandro Texidor, Ramón Argüelles, Enrique Martinó y Marcelino de la Cantera.

La boda civil se celebró ayer mismo, testificando por ella, los señores Carlos Arias y Edward S. Gil y por él, los señores Antonio Colás y Edelberto Pedro.

Los amplias naves de la Parroquia del Vedado, se vieron invadidas por una concurrencia en extremo numerosa.

Entre el selecto concurso de damas, se encontraban las siguientes:

La madre del novio, María Fernández, viuda de Goizueta, la distiguida dama, y sus hijas Chela Goizueta de Pedro, Romana Goizueta de Colás, Olimpia Goizueta de Pons, Fefa Goizueta de Argüelles, Chona Martínez de Goizueta, y Aida de la Cantera de Goizueta.

La Condesa del Castillo.

Angélica Pedro de Forcade, María Vázquez de Smith, Mary Paterson de O'Reilly, Conchita Pedro de Otero y María Luisa Pedro de Cañal.

Cuca Pons de Texidor.
Piedad Sánchez de Pedro.

Julia Santoro de Rivas, Leopoldina Alvarez de Díaz, Margot Calvo de Arrechavaleta, Magdalena Hernández de Pujals, Dulce María Lima de Albacete, Georgina Mojarrieta, viuda de Colón.

Nena Rodríguez de Santeiro.
Elvirita Obregón de Cruz.

Carolina Bolado de Sellés, Consuelo Gancedo, viuda de Díaz, Pepilla Penin de Rodríguez Fuentes, Conchita Rivas de Chibás.

María Esperanza Bernal de Bernal.

Carmen Montero de Baroni, María Monteagudo de Quiñones, Dulce María Reyes Gavilán de Pujals, Carmen Fernández de Castro de Argüelles, Anais Centurión de Alcázar.

Madame Descamps.

Elena García de González del Real, Inés Centurión de Maceo, Margarita Villaurrutia de Fernández Ruenes, Amparo Chacón de Herrera Sotolongo.

María C. de Claussó.
Mercy Taquechel de Viñals,
Cusita Lago de Cárdenas.

Graciella del Monte de Argüelles, Marilta Barrueco de Martínez Pedro, Olga Fernández Centurión de Piloto, Lila Forcade de Morán, Lolita Mendizábal de Argüelles.

Estelita Santeiro.

Y Silvia Obregón de Fernández.

Señoritas:

Carmelina y Lourdes Argüelles.

Josefina Madrazo, Carmita Andreu, Graciella y Fifi Otero, Esther de la Portilla, Delia Salcedo, Carmelina Entrialgo.

Esperancita Bernal.

Mercedes López Pedroso.

Herminia López Clausso, María Isabel y Georgina Pérez, Anita Santoro, María Antonieta Quintana, Regina y Angélica Martínez, Anais Fernández Centurión.

Inés y Silvia Maceo.

Ofelia Pedro.

Odette Descamps.

Dulce María Calvo, Beba, Teresa y Silvia Pujals, Mercy Ramón, Bertha Armand Violeta Basterrechea, Faviola Capdevila, Cusa Fabar.

Margarita Morales Robelin.

Leopoldina Díaz Alvarez.

Anita Smith, Mimí Ardavín, Mara O'Reilly, Olga Albacete, María Luz Quiñones, Florencia y Sylvia Sierra, Alicia González del Real y Martha Pujals.

AMIGOS DE LA CULTURA FRANCESA

En el Colegio de La Salle, tendrá efecto hoy, a las cinco y media de la tarde, una interesante sesión en francés, que ofrece el Círculo de Amigos de la Cultura Francesa.

Se trata de la segunda audición de las conferencias del culto Hermano León, profesor del citado colegio, sobre el siguiente tema: «Una excursión al Pico Turquino»; conferencia que será ilustrada con bellas proyecciones.

JOYERIA "LE TRIANON"

RELOJES MODERNOS

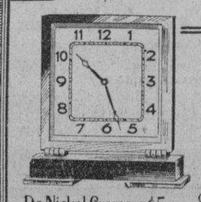

De Nickel Cromo con cristales de originales formas y variados colores. Ocho días de cuerda y despertador desde $5a$50.

De Nickel Cromo a $5.00

La casa de los Regalos Artísticos

Salvador Fondón: GALIANO 91

Venta del Peso

No piense en el "rollo" ni en la "bola" piense en

UN PESO

porque un peso hace milagros en la Venta del Peso de "La Casa Grande".

Termina el Sábado.

No espere a mañana VENGA HOY.

La Casa Grande

COMIDA EN PALACIO

El Honorable Presidente de la República, coronel Carlos Mendieta y su distinguida esposa Carmela Ledón ofrecieron anoche una comida en Palacio en honor del ilustre congresista norteamericano Hamilton Fish, quien es huésped de honor de nuestra ciudad.

Asistieron a este homenaje, tributado al mejor amigo de los cubanos oprimidos durante la lucha contra la pasada tiranía, altas personalidades del Gobierno, del Cuerpo Diplomático y de nuestra sociedad.

Eran los siguientes:

El Secretario de Estado, doctor Cosme de la Torriente y señora Estela Broch.

El Secretario de la Presidencia, doctor Agustín Acosta y señora María Teresa Schweyer.

El Jefe del Ejército Constitucional, coronel Fulgencio Batista y señora Elisa Godínez,

El Embajador de los Estados Unidos, Mr. James J. Caffery.

El Agregado Militar de los Estados Unidos, teniente coronel Thomas Gimperling y señora.

El primer Secretario de la Embajada de los Estados Unidos, Mr. Harrison F. Matthews y señora.

Mr. Borinson.

El joven matrimonio Calixto García Vélez y Carmita Mendieta, hijos del Jefe del Estado.

La señorita Carmen G. Menocal.

Y los doctores Francisco y Ventura Dellundé.

EL DOCTOR JOSE ALFREDO BERNAL

Con gusto consignamos el completo restablecimiento del doctor José Alfredo Bernal, ex Director del Instituto de la Habana, quien, a consecuencia de las lesiones recibidas en un grave accidente, se encontraba recluído desde hace cerca de dos meses, en la Clínica Bustamante Núñez, en el Vedado.

Gracias a la eficaz intervención del joven y notable osteólogo, doctor Pedro Sánchez Toledo, y del ilustre clínico doctor Octavio Montoro, el respetable caballero se halla en perfecto estado de salud, después del sensible accidente que llegó a poner en peligro su vida.

BODA SIMPATICA

El sábado, en la notaría del doctor Alberto Jardines Navarrete, se efectuará la boda de la gentil señorita María Luisa Pardo y Pérez, con el señor Francisco Alfonso Canto.

Simpática ceremonia nupcial, en la que serán testigos, por ella, el doctor Octavio Rivero y el señor Francisco Martínez, y por él, el doctor José Pereda Carreras y el señor José Martínez.

El acto se llevará a cabo en la residencia de los familiares del novio, en la mayor intimidad.

DE LA JUVENTUD CATOLICA

La Federación de la Juventud Católica Cubana, celebrará su conferencia mensual en la tarde de hoy.

Se llevará a cabo, a las cinco en punto, en los salones del Colegio Nuestra Señora de Lourdes, en la calle Santa Catalina esquina a José Antonio Saco, en la Víbora.

El programa es como sigue:

1.—Breves palabras por el señor Julio Morales Gómez.

2.—Números de violín por el profesor José Valls, al piano la señora Margarita Pérez de Valls.

3.—Recitaciones por la señorita Ofelia Raola.

4—Canciones por la señorita Onelia Padilla.

5.—«La mujer y la feminidad», conferencia por la señorita Dulce María Infiesta.

«EL CONDE DE MONTECRISTO»

La interesante película, atracción principal de la semana pasada en el teatro «Nacional», se exhibe hoy nuevamente.

Figura esta film en el cartel del día solamente, ya que son muchas las personas interesadas en admirar al notable artista Robert Donat, en el papel de Edmundo Dantés.

Mañana, el sábado y el domingo, presentará la empresa del «Nacional», a José Bohr, artista muy aplaudido por el público habanero, quien cantará sus últimas composiciones.

Se completa el programa de estos días, con la linda film de la R. K. O. Radio, titulada «Renovemos el amor».

SU RETRATO

Llevará la más expresiva Felicitación de Pascuas y Año Nuevo.

Hágaselo con tiempo!!

Vaya al ESTUDIO FOTOGRAFICO DE MODA!

EL ARTE, Galiano 118

(La Casa Indicada Para Adquirir CUADROS Y MOLDURAS)

EN LA BARRA BACARDI

Con la asistencia de un distinguido grupo de damas y caballeros, tuvo efecto ayer tarde en la «barra» Bacardí, el cocktail-party ofrecido por nuestro estimado compañero Pablo Alvarez de Cañas, cronista social de «El País», en honor del Ministro de Italia, Excmo. señor Nicola Nob Macario, y de su distinguida esposa Clelia de Macario.

Se encontraban presentes, entre otros:

El Embajador de México, Excmo. señor Alfonso Cravioto y señora de Cravioto.

El Embajador de España, Excmo. señor Luciano López Ferrer.

El Ministro de Francia, Excmo. señor Edouard Carteron y señora de Carteron.

El Ministro de Chile, Excmo. señor Emilio Edwards Bello y señora Rebeca Sanfuentes.

El Cónsul de España, Excmo. señor Montero y señora Margarita Villalón de Montero.

El Ministro del Brasil, Excmo. señor Carlos de Rostaing.

El señor Miguel Espelius, Secretario de la Embajada española.

El señor Carlos de Thompson Flores, Secretario de la Legación del Brasil, y señora Rita Martín de Thompson Flores.

El señor Juan García Montero, Secretario de la Legación de la Argentina.

El señor Juan de Adriaensens y señora Silvia Menocal de Adriaensens.

Mr. y Mrs. Greegs.

Los Marqueses de Tiedra.

Primitivo del Portal y Justina Monteagudo de Portal.

Atilio León y Eva García de León; Eugenio Rayneri y Rosita Cadaval de Rayneri, Juan Agustín Gómez y Bibí Duplessis, Luis Menocal y Alicia Nadal de Menocal, Salomón Maduro y Bibí de Lima, Henry Senior y Elsa Penso, Guido Campilli y Meché Roig.

Mr. y Mrs. Mahony.

Las señoras María Dolores Machín viuda de Upman, Conchita Martínez Pedro de Menocal, Anita Sánchez Agramonte viuda de Longa, Julita Plá, Conchita Bosque, Lolita Montalvo de Castillo Pockorny, Ana María Menocal, Millie Schuman de Rodríguez.

Las bellas señoritas Margarita, Carmen y Rosita Montero, hijas del Cónsul de España; Corita Sánchez Agramonte, Seida del Portal y Marilis López Ferrer, hija del Embajador de España.

Y estos caballeros:

El señor Willy de Blanck, Subsecretario de Estado.

El doctor José I. Rivero, Director del DIARIO DE LA MARINA.

Nuestro compañero Conrado Massaguer.

Alfredo Zayas, doctor Servando Fernández Romero, doctor José Blanco, Enrique Cima, Gustavo Rodríguez Bacardí, Emilio Bacardí, el Marqués de Casa Núñez, John Hernández, Carlos Manuel Sánchez, Sergio del Portal y el querido compañero Luis de Posada.

(Continúa en la Pág. SIETE)

Yo Uso TINTE DE LUSTRE SAPOLIN

TRANSPARENTE y EN COLORES-SECA RAPIDO

PINTURAS Y BARNICES

Especializados en Esto.
Calidad de Absoluta Garantía.
Precios Bajos.

Ferretería OLAVARRIETA

Neptuno 106 entre Campanario y Perseverancia.

A-9480, LA LLAVE

OIGA

LA VOZ DE LA CONCIENCIA

"AERODIARIO" HUMORISTICO. QUE A VECES SE PONE SERIO

TODOS LOS DIAS DE 8 a 9 P.M.

(MENOS LOS DOMINGOS)

Por la Radio - Emisora C M C Q

LA VOZ DE CUBA (610 KILC.)

TELEFONO 1-4631

Redactores

TARTARIN DE TARASCON
INOCENCIO SOLIS
JUAN CRIOLLO Y NIPSO

M.E.C.D. 2016

Escenario y Pantalla

NOTAS

«VEINTE MILLONES DE ENAMORADOS» EN EL «ENCANTO»

Dick Powell en «Veinte millones de enamorados».

Se presenta hoy por primera vez en Cuba la magnífica producción de la Warner, «Veinte millones de enamoradas», con Dick Powell, Ginger Rogers y Pat O-Brien. La novela de la vida del tenor que cantando para las aficionadas al radio, conquista veinte millones de corazones... por la magia de su voz y el encanto de sus melodías.

Vean lo que ocurre en los Estudios, detrás del micrófono, cuando se ofrecen esos estupendos programas con que se deleitan los radio-oyentes. Vean cómo la voz deliciosa de un tenor espiéndido es traicionada por los que manejan los misterios de las radiodifusoras. Vean cómo el amor lo arregla todo, tanto en las ondas sonoras como en esos centros artísticos donde también se necesita del cariño de una mujer para triunfar... Los dúos entre Ginger Rogers y Dick Powell son preciosos y el final de un atractivo romántico incomparable. Preciosas son las nuevas canciones con que nos deleitan estos artistas en «Veinte millones de enamoradas».

«Veinte millones de enamoradas» continuará en el cartel hasta el próximo domingo, y el lunes, estreno de «Espionaje», con la encantadora actriz Kay Francis y Leslie Howard.

Hoy, también a las 9.30, se presentará la encantadora Srta. Olimpia Fernández del Castillo, electa Miss Orinoco en la fiesta celebrada en Sans Souci el pasado lunes 3, elegida entre 25 concursantes, quien en breve saldrá para México, representando a Cuba en grandes festejos que se le preparan.

BERTA SINGERMAN SE DESPIDE EL DOMINGO

Es el domingo, a las 10.30 de la mañana, en el «Principal de la Comedia», la última audición poética de Berta Sinerman, la gran artista, cuyo nombre será para siempre asociado a los mejores recuerdos de la vida artística en la Habana.

Ya no es necesario hablar de la gloria de Berta Singerman, consagrada en la Habana como en el mundo entero como la excelsa creadora de un arte maravilloso; sólo diremos que no es nada común de tanta belleza y de tanto arte puro, como con el arte de Berta Singerman, de esa «alondra errante», como dijo de ella un peota, que ya se ausenta de Cuba para nuevos países.

El programa preparado para la audición matinal del domingo es grandioso. Basta citar que contiene las rimas de Bécquer; «La rumba», de Tallet, y «La voz humana», de Cocteau, para darse idea de la gran fiesta de poesía que será esta audición.

Los precios fijados son: Luneta numerada, $1.00; butaca numerada, 70 centavos; sin numerar, 50 centavos. Están ya a la venta en la taquilla del teatro de la Comedia.

«NACIONAL»: «EL CONDE DE MONTECRISTO»

La empresa del Nacional, complaciendo a infinidad de peticionarios, exhibe hoy, jueves, por última vez, en todos los turnos desde las 3.30, la admirable e interesante versión de la novela de Alejandro Dumas «El Conde de Montecristo».

No debe perder el público la última oportunidad que puede ofrecer el Teatro Nacional para ver en su pantalla «El Conde de Montecristo».

Mañana, viernes, es día de grandes atracciones en el Nacional.

En su escena se presenta, aprovechando su paso para México, el admirado compositor, actor, cantante y «disseur» José Bohr, quien de paso para México ha querido aprovechar su breve estancia en la Habana para saludar al público habanero, que es «su público», desde la escena del Nacional. José Bohr cantará sus últimas creaciones y dirá cosas muy interesantes.

En la pantalla anuncia la empresa del Nacional el estreno de la notable película de la R. K. O. Radio titulada «Renovemos el amor», una alta comedia basada en el libro del psicólogo inglés Lawrence.

El argumento se basa en un problema vivido por muchos matrimonios: la indiferencia del esposo, y el legítimo derecho de la esposa a vivir la vida, y, desde luego, la natural alarma del marido cuando ve que puede ser reemplazado en el afecto de su compañera.

Clive Brock y Diana Wynyard protagonistas principales, dan a sus respectivos papeles todo el colorido que puede esperarse de su reconocido talento artístico.

Este gran programa del Nacional, estará en cartel de viernes a domingo, actuando Bohr en los turnos de 5.30 y 9.30, y el domingo, también en el de matinée.

LA AMERICAN VODEVIL COMPANY EN EL CAMPOAMOR

Continúan las representaciones de la «American Vodevil Company», original espectáculo donde aparecen «The Six Dancing Girls», conjunto de bellas muchachas que capitaneadas por Verónica McKay, realizan bailables difíciles y movidos, la escultural y bellísima Ivonne Nova, en su creación «La danza del chal» y la cantante más «pesada» del mundo y al mismo tiempo la más graciosa, Tiny Griffin.

El programa de películas se cubre hoy con el estreno en Cuba de la interesante producción Universal, «No queremos otro padre», por Doris Kenyon, Adolphe Menjou y el actorcito Dickie Moore, el Noticiario de sucesos mundiales, la comedia «Los saltimbanquis» y el cartón «La cabaña de Santa Claus».

Este magnífico programa de variedades y películas se presentará durante toda la semana, a los precios de 45 centavos, hasta las cinco, 50 centavos después de esta hora y hasta las 8.30, y 60 por la noche.

El próximo sábado debut del famoso barítono Tony Sharabba, procedente de Chicago, y además Tiny Griffin bailará el «tap dance» con el coro de las muchachas. El lunes se presentará la hija de Tiny Griffin,

EL CIRCO SANTOS Y ARTIGAS EN EL «PAYRET»

A los precios populares fijados para los últimos días de su actuación o séase 50 centavos butaca, 60 centavos luneta, $4.00 los palcos y 20 y 15 centavos en galería, celebra hoy jueves, el circo «Santos y Artigas» en el «Payret» dos funciones.

La primera a las 4:30 y la segunda a las 9 de la noche.

En ambas actuarán todos los números del elenco, figurando en primer término el más sensacional acto de temeridad y seguridad que se ha conocido hasta ahora: el de la Trouppe Alemana «Los Wallendas», que forman la conjunción de artistas más dispuestos a desafiar a la muerte, en cumplimiento de un trabajo o arte por ellos inventados. Los equilibrios en pirámides, y sobre el abismo. «Los Wallendas», realizan su último ejercicio en «Payret» en medio de un silencio absoluto, pués el público queda absorto ante su temeridad y sangre fría.

«Los Wallendas», el viernes van a realizar un ejercicio más peligroso aún que el actual: **harán la pirámide, con los dos individuos de base montados en bicicletas**. La empresa no lo ha exigido, pero ellos dicen que es su trabajo y quieren hacerlo ante el público de La Habana.

En la función de hoy lo mismo por la tarde como por la noche, actuarán el notable acto de Trapecios Volantes «Los Harolds», Madame Bradna con su elegante acto de equitación moderna, «Los Conleys», con sus caballitos y perros y monos amaestrados, Calino el chimpancé artista, la famosa trouppe china «Jim Wong», Annie Laurie la bella contorsionista, Eileen Larey la ninfa aérea, «Los Martells», «Los Melillos» y otras atracciones y los clowns harán escenas con los niños a los que regalarán cupones para el sorteo del pony de carne y hueso que regalarán en una de las matinées del domingo.

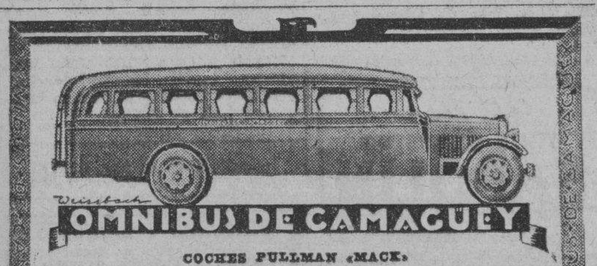

COCHES PULLMAN «MACK»
(Los mejores de Cuba)
Aumentan su servicio prolongándolo hasta
PINAR DEL RIO
Desde el día primero de Noviembre queda establecido con las siguientes salidas:
DE LA HABANA:
A las 7 A. M. 12 M. y 6 P. M.
DE PINAR DEL RIO
A las 7 A. M., 1 P. M. y 7 P. M.
Salidas de la Habana para Camagüey y Santiago 5.00 y 7.30 A. M., 12.30, 4.30 y 8.00 P. M.

VIAJES POR OMNIBUS A LOS ESTADOS UNIDOS VIA GREYHOUND

Venta de tickets, itinerarios, informes, etc., en cualquiera de nuestras Estaciones y Agencias

HABANA A NEW YORK: $35.40

Infórmese por el teléfono M-1715 o en nuestra nueva Estación en el Hotel «PASAJE» por Zulueta. Punto de partida.

OMNIBUS DE CAMAGUEY

Desde Pinar del Rio hasta Santiago de Cuba.

CARTEL DEL DIA

POR LOS TEATROS:

PRINCIPAL: A-6737.—A las 9: «La sombra» y «Fin de fiesta».
PAYRET: A-7157.—A las 4 y 30, y 9: El Circo Santos y Artigas.
MARTI: A-1851.—A las 8 y 45: «La Chaperón». A las 10 y 30: «Mariguana».
ALHAMBRA: A las 9: «Los indigentes». A las 10 y 30: «El destino de un varón».

POR LOS CINES:

ENCANTO: A-4433.—A todas horas: «Veinte millones de enamorados», con Dick Powell, comedia y revista.
CAMPOAMOR: A-7054.—A todas horas: «No queremos otro padre», comedia y revista, y la American Vodevil Co.
NACIONAL: A-3730.—A todas horas: «El Conde de Montecristo» con Elissa Landi, comedia y revista.
TRIANON: «La Torre Sombría» y «Wonder Bar».
FAUSTO: «Stingaree» y «Corazones Hambrientos».
NEPTUNO: «Stingaree» y «Corazones Hambrientos».
RIALTO: «La Venganza de Drummond» y «La Cautiva del amor».
REGINA: «La Venganza de Drummond» y «La Cautiva del amor».
RIVIERA: «Párese y aplauda» y «Desde Eva».
PRADO: «La llama revivida».
AUDITORIUM: «El Bataclán Universitario».
OLIMPIC: «La Cena de los acusados» y «Nueva aurora».
WILSON: «El Angel de los muelles» y «Bolero».
INGLATERRA: «El Angel de los muelles» y «Bolero».
LIRA: «Cuesta abajo» y «La juventud manda».
MODERNO: «Don Fulgencio» y «Los Caretudos».
BELGICA: «Arsenio Lupín» y «El Fanfarrón».
VIOLETA: «Dulces heridas» y «Justicia».
VERDUN: «Sucedió en París» y «Tres Mujeres».
ACTUALIDADES: «Corazón hambriento» y comedia.
UNIVERSAL: «La pasión de Vergie Winters» y «King Kong».
MAXIM: «Cuesta Abajo» y «Melodía de arrabal».
MARAVILLAS: «El vagón de la muerte» y «La bailarina».
LARA: «Seis buenas fichas» y «El Capitán Jericó».
VIVES: «Mater Dolorosa» y «Lo Eterno».
CUBA: «El beso redentor» y «Escándalos de George Withe».
ROJO: «El Eteron Mañana» y «Gente de Arriba».
APOLO: «El enemigo público» y «Los que danzan».

JOSE BOLET, CON BECA CUBANA, LLEGARA A SER UN FAMOSO CONCERTISTA

FILADELFIA, dic. 12. (AP).—El «Intituto de Música Custis» anunció esta noche que a uno de sus graduados, Jorge Bolet, el Gobierno de Cuba le ha otorgado una beca y fondos suficientes para que estudie música en el extranjero, con objeto de hacer del pianista de 19 años, un gran concertista. Su maestro, David Saperton, pronostica que Bolet llegará a ser «una de las luminarias del arte musical, conceptuándosele entre los talentos más legítimo de nuestros tiempos».

Bolet comenzó a estudiar el piano cuando tenía siete años de edad.

UN LESIONADO GRAVE

Florentino Aspuro y Zape, de 52 años y vecino de Esperanza número 15, sufrió la fractura de una pierna, al estar estacionado con su carretón en la esquina de Palatino y chocar contra el mismo otro carretón, cuyo conductor se dió a la fuga, por lo que ignora sus generales.

EL BATACLAN KARETUDIAN KOMPANY ACTUARA EN LA FUNCION DE LOS ESTUDIANTES DE MEDICINA QUE SE CELEBRARA HOY EN EL AUDITORIUM

A las nueve de la noche de hoy tendrá lugar en el Teatro Auditorium, en el Vedado, una función organizada por los estudiantes de segundo curso de Medicina a fin de recaudar fondos con que crear un Museo Anatomo-patológico.

En el programa que se ha combinado para el acto figuran numerosas variedades en serio y en broma.

Estas últimas serán cubiertas por el Rhinoftalmopatolaringortomiting Bataclán Karetudian Kompany.

Además habrá una conferencia del doctor Puentes Duany sobre «El cáncer desde el punto de vista social».

Será, pues, esta noche el Auditorium el punto de cita de nuestra sociedad.

Obras Públicas pagará el día 20 a su personal

El contratista de las obras del monumento al Generalísimo estuvo ayer en la Secretaría

Los empleados que prestan servicios en el Distrito de Santa Clara y que no percibieron sus haberes de Octubre y Noviembre, se han dirigido al señor Secretario del Ramo y al Pagador y Colector Centraldel Departamento, interesando el pago correspondiente. Por la Superioridad se ha dado traslado de dicho asunto a la Pagaduría Local del Distrito, a los efectos procedentes.

EL PAGO A LOS EMPLEADOS EL DIA 20

Teniendo en cuenta que el próximo domingo 23, se celebrará el Sorteo Extraordinario de la Lotería Nacional, se ha dispuesto el pago a los empleados el día 20, con lo cual se facilitará que muchos empleados puedan adquirir billetes. El señor Rafaél García Bango, tiene ya dispuestas las nóminas de los Negociados, y ha formulado los pedidos de fondos para verificar el pago a todos los empleados.

LOS DE NUEVA PAZ EN OBRAS PUBLICAS

A pesar de la fría temperatura no aminoraron ayer las visitas al Secretario y Sub-Secretario de Obras Públicas, para tratar de asuntos relacionados con el Departamento. Visitaron al Secretario, los comisionados del Término de Nueva Paz, informándole de los apuros que pasan los agricultores, por la falta de caminos, cuando se producen las aguas, y el costo que representa para ellos pagar peaje por el paso a todas las fincas del tránsito, hasta salir fuera del término. En relación con ese asunto, fueron informados de haber cursado una comunicación a los herederos del señor Gómez Mena, en relación con la cesión gratuíta que ha ofrecido de una faja de terrenos, que redundará en beneficio del Término de Nueva Paz, San Nicolás y Vegas.

SOBRE EL MONUMENTO AL GENERALISIMO MAXIMO GOMEZ

Para tratar de las obras del monumento al Generalísimo Máximo Gómez, estuvo ayer a entrevistarse con el Secretario, el contratista de la obra.

«MARIGUANA» TRIUNFA EN EL «MARTI»

«Mariguana», fantasía con gotas de ervista en un acto, dividido en prólogo cinco cuadros y un intercuadro, libro de Armando Bronca, con música del maestro Rodrigo Prats, estrenada la noche del martes último con un franco éxito, vuelve a la escena esta noche en el «Martí» en la tanda de las 10 y 30.

En la sección de las 8 y 45, ocupará la escena «La chaperón». Comedia lírica de Pepín Rodríguez.

El sábado a las 5 y 15. Gran tanda elegante extraordinaria. Se pondrá en escena «Mariguana» y habrá un fin de fiesta en el que toman parte Zoila Gálvez, nuestra máxima cantante, y el popular actor Regino López y otros muchos más.

El viernes reposición de «Criollo verdá». Libro de José Sánchez Arcilla y Rodrigo Prats.

El martes. Estreno de la revista de palpitante actualidad política, original de Carlos Robreño, con música del maestro Rodrigo Prats, titulada: «Miami-Habana-Miami».

GRAN FUNCION EN EL «PRINCIPAL»

La empresa del «Principal de la Comedia» ha preparado para esta noche una grandiosa función que comenzará a las 9 y media.

En primer término subirá al palco escénico la formidable obra de Nicomedi que lleva por título: «La sombra», en la que la señora Eugenia Zúffoli logra uno de los más notable triunfos de su fecunda carrera artística a través de todos los públicos de habla castelanal.

«La sombra» es una obra en extremo emotiva e interesante, dado la gran cantidad de situaciones interesantes en que se colocan cada de sus personajes, hábilente perfilados por su autor.

También se ha preparado un magnífico «Fin de fiesta» en el que tomará parte Elia de Granados, bailarina estilizada en danzas españolas y extranjeras, favoritas de nuestro público. Además cooperarán Teresita España, la propia Eugenia Zúffoli, la orquesta «Onix», integrada por señoritas y otras atracciones más.

Solo 80 centavos es el precio fijado a la luneta numerada, 50 centavos a las butacas numeradas de primera y segunda fila y 40 centavos el resto sin numerar.

PROXIMOA CONTECIMIENTO ARTISTICO

Paul Wittgenstein, pianista austriaco de un solo brazo, que recorre actualente las principales ciudades americanas, ejecutando con las orquestas sinfónicas más importantes el concierto de Ravel para la mano izquierda, ha sido contratado por la orquesta Filarmónica de La Habana, para su concierto del mes en curso.

Wittgenstein estrenó la obra en los Estados Unidos el mes pasado con la Orquesta de Boston, bajo la dirección de Koussevitzky en aquella ciudad, y con la propia orquesta la tocó en Nueva York mereciendo cálidos elogios de la crítica musical de ambas ciudades.

Su próximo concierto será con la Orquesta de Cincinnati y después de La Habana regresará a los Estados Unidos para tocar con la Orquesta de Detroit.

Gracias a la Orquesta Filarmónica, siempre atenta a las últimas novedades de mérito en el mundo musical, escucharemos en La Habana próximamente a un gran artista ejecutando la última obra del más destacado entre los compositores modernos franceses.

UNA GRAN PRODUCCION MUSICAL WARNER
"20 MILLONES de ENAMORADAS"
"20 MILLION SWEETHEARTS"
con el simpatiquísimo actor de VOZ de ORO
Dick POWELL
Ginger ROGERS
Pat O'BRIEN
Bellísimas canciones - Romance encantador
Argumento exquisito - Fascinante...! Subyugadora...!
A las 9½—Presentación de la Señorita OLIMPIA FERNANDEZ del CASTILLO electa "MISS ORINOCO" que representará la belleza cubana en México
HOY ENCANTO HOY

CAMPOAMOR
HOY HOY
EXITO DE EXITOS
AMERICA VODEVIL con
TINY GRIFFYN
600 LIBRAS de PESO
600 TONELADAS de GRACIA
en la PANTALLA
UNIVERSAL presenta
NO QUEREMOS OTRO PADRE
con
DORIS KENYON
Adolphe MENJOU

GACETILLAS

TRIANON: LA TORRE SOMBRIA

Warner, WONDER BAR, por Dolores del Río, Ricardo Cortez, Kay Francis y Al Jolson, revista Fox y estreno de la producción de Edward G. Robinson, Mary Astor, Ricardo Cortez y Mae Clarke, «La Torre Sombría».

En la de 8 y 30: la triunfal cinta musical que tanto han pedido los concurrentes a «Trianón» WONDER BAR.

A las 9 y 45: revista Fox y «La Torre Sombría».

Mañana: «Esposas Coquetas», por Margaret Lindsay y Glenda Farrell, y Modas de 1933, por William Powell y Betty Davis.

Sábado y domingo: «Stingaree», la sensacional producción de Irene Dunne y Richard Dix.

Para el próximo martes se anuncian dos estrenos con motivo de celebrar su beneficio los empleados de «Trianón». Las películas que figuran en el programa son: «El Mujeriego,» por James Cagney, y Fácil de Amar», por Adolfo Menjou, Mary Astor y Genevieve Tobin.

FAUSTO: STINGARE

Atrayente es el programa de hoy en el popular teatro «Fausto», de Prado y Colón.

En sus turnos de 3 y 30, 5 y 30 y 9 y 30, anuncia la sensacional y emocionante película de gran espectáculo, «Stingaree», la cual presenta hoy solamente como preestreno a reserva de anunciar próximamente otras fechas. Son protagonistas de «Stingaree», Richard Dix e Irene Dunne, pareja de estrellas ventajosamente conocidas de nuestro público. Canta Irene Dunne en esta película el aria de las joyas de la ópera «Fausto».

También en el turno de día y por la noche a las 8 y 30, se anuncia, «Corazones Hambrientos», por Douglas Fairbanks Jr. y Collen Hoore. Ambas películas son de la R. K. O. Radio.

Noticiero, cartón y variedad completan los atractivos del programa.

Precios: 20 centavos hasta las 6 y 30 y 30 centavos después. Niños, 15 centavos.

Se anuncian para mañana viernes dos estrenos: «La Isla del Tesoro», y «En Mala Compañía», por Wallace Beery y Franchot Tone respectivamente.

NEPTUNO: STINGARE

Excelente atracción ofrece hoy a sus habittués la empresa del simpático Teatro «Neptuno».

En los turnos de 2 y 30, 5 y 30 y 9 y 30, exhibirá como pre estreno, la sensacional película titulada «Stingaree», emocionante historia de los amores de un bandido sentimental, en la cual Richard Dix, e Irene Dunne tienen a su cargo los principales papeles. Irene Dunne canta en esta película el Aria de las Joyas de la Opera «Fausto».

También en el turno de día, y después a las 8 y 30, se exhibirá la interesante producción titulada «Corazones Hambrientos», por dos admirados artistas, Douglas Fairbanks, Jr. y Collen Moore.

Noticiero, cartón animado y variedad completan los atractivos del programa de hoy en el Teatro «Neptuno».

Precios: 20 centavos hasta las 6 y 30 y después 30 centavos Los niños 15 centavos.

Para mañana viernes, dos estrenos, «La Isla del Tesoro» por Wallace Beery y «Malas Compañías», por Franchot Tone. El resto del elenco en ambas películas es elenco estelar.

RIALTO: LA VENGANZA DE DRUMMOND

Los mejores programas: Dos estrenos Universal presenta a Nils Asther y Gloria Stuart en «La Cautiva del Amor» y los Artistas Unidos a Ronald Colman en «La Venganza de Drummond». Además dos graciosos Cartones.

Los precios: 20 centavos luneta y preferencia.

Mañana: «La Venganza de Drummond» y «La Cautiva del Amor».

Sábado: dos grandes estrenos «Torre Sombría», de Edward G. Robinson y «Esposas Coquetas», por todos los artistas de «¡Qué Semana!».

Domingo, gran matinée.

Día 21, «La Ciudad de Cartón».

Día 25: «Mística y Rebelde».

ALHAMBRA: EL DESTINO DE UN VARON

Jueves Popular, este es el nombre que corre de boca en boca entre los amantes de nuestro género vernaculo. Alhambra es el teatro que populariza este extraordinario jueves. 30 centavos es el precio marcado por la empresa para favorecer a los asiduos espectadores a este coliseo. Dos obras y una gran variedad. «Los Indecentes», la semirevista de Triana y Armando Bronca en la que «El Viejito» (Bringuier) obtiene un ruidoso triunfo, ocupará la primera parte de este programa. A continuación «La Bella Pinareña» con sus desnudos artísticos y sus atrayentes rumbas deleitará el auditorio y después la obra cumbre del actor y autor Arredondo titulada «El Destino de un Varón». Vea esta interesantísima historia conyugal en la que el primer actor Armando French está a gran altura. Los nuevos bailes montados por el maestro Eduardo Muñoz (El Sevillanito) para esta obra son algo sorprendente. «La Bella Pinareña» finalizará esta gran función.

Mañana, un gran estreno en la segunda tanda: «El Gran Mogol» y en la primera «El Destino» de un varón.

RIVIERA: PARESE Y APLAUDA

Hoy en la matinée que comienza a la 1 y 30 se exhibe por última vez la producción de la Fox interpretada por Warner Baxter, John Boles, Madge Evans y un conjunto de estrellas que se titula: «Párese y Aplauda», exhibiéndose además la simpática producción interpretada por George O-Brien que se titula: «Desde Eva», revista, cartón y comedia.

En las tandas elegantes de 5 y 15 y 9 y 45 «Párese y Aplauda», por Warner Baxter, John Boles y Madge Evans, revista, cartón y comedia.

A las 8 y 15 «Desde Eva», por George O-Brien.

Mañana: estreno de la grandiosa producción de la Metro interpretada por Wallace Beery, Jackie Cooper, que se titula: «La Isla del Tesoro».

Martes: «Su Ultimo Beso», por James Cagney y Joan Blondell.

Miércoles: «Princesa por un mes», por Sylvia Sidney.

Pronto: «El Dilema de una Mujer», por Kay Francis y Warren William.

PRADO: LA LLAMA REVIVIDA

He aquí el interesantísimo programa con que cubre la jornada de hoy jueves, el popular teatro «Prado».

En los turnos preferentes de 3:30, 6:30 y 9:30, el drama de la Warner «La llama revivida», producción pasional en la que no hay pecado, sino alternativas movidas por la irresistible fuerza que ejercía un hombre en las mujeres que conocía. El eminente actor William Powell, con la preciosa actriz Edna Best que por primera vez aparece en un drama tan fuerte con Colin Olive son los principales intérpretes del reparto de esta cinta, que todo arido debiera ver, para adquirir grandes experiencias.

En los turnos de 2:15, 5:00 y 8:30, la producción Warner «La torre sombría» un drama que se hace doblemente intenso y sentimental por la brillante interpretación que de él hacen Edward G. Robinson, Mary Astor, Ricardo Cortéz y Mae Clark. «La torre sombría» es la reproducción de una famosísima obra teatral de ese mismo título, siendo una película que honra una vez más a la ya famosa compañía Warner. Además un simpático cartón y una variedad musical. Precios de siempre 20 centavos hasta las 6:30 y 30 después de esa hora. Niños a todas horas 15 centavos.

REGINA: LA VENGANZA DE DRUMMOND

Hoy en «Regina». Inauguración de las nuevas y cómodas ulnetas de fabricación nacional. Dos estrenos, dos «Cautiva del amor». Por Nils Asther y Gloria Stuart, producción Universal. Estreno de «La venganza de Drummond» por Ronald Colman, produción de los Artistas Unidos. Además dos gracioso cartones.

Los precios a pesar de ser nuevas las lunetas seguirán siendo los mismos: 15 centavos mayores hasta las 6 y media y 20 después. Niños y tertulia siempre 10.

Mañana: «La venganza de Drummond» y «La cautiva del amor».

Sábado otros dos estrenos: «Torre sombría» por Edward G. Robinson. Y «Esposas coquetas».

Día 21: «La ciudad de cartón».

El 25: «Mística y rebelde».

AUDITORIUM: EL BATACLAN UNIVERSITARIO

Hoy reaparecerá en el elegante teatro «Auditorium» de Calzada y D en el Vedado, el famoso «Bataclán Universitario» en que figuran elementos valiosos de la pléyade estudiantil. Es una función extraordinaria combinada y organizada por los componentes del Museo de Anatomía Patológica de la Universidad Nacional, en favor de la juventud estudiosa, a función comenzará a las 8:30 de la noche y en la misma figurarán además del Bataclán estudiantil, numerosos elementos artísticos, habrá números variados de canto imitaciones etc., y una valiosa disertación científica por el doctor N. Puente Duany, profesor titular de la Cátedra de Anatomía Patológica. Será una noche inolvidable en que se pondrá a prueba el buen humor y el ingenio estudiantiles. Precios siguientes: Luneta 10 centavos, primer balcony 30 centavos y segundo balcony 20 centavos.

OLIMPIC: LA CENA DE LOS ACUSADOS

Magistral programa ha seleccionado para hoy el popular y simpático cine «Olimpic» de Avenida de Wilson y B. en el Vedado, teléfono F-62634 En tandas de 6:30 y 8:30 comedia y variedad. Suntuosa y bella producción «Nueva aurora» por Jean Parker y Robert Young. En tandas elegantes de 5:15 y 9:45 comedia y variedad, la soberbia, exquisita y maravillosa super-joya «La Cena de los acusados» por Myrna Loy y William Powell. Mañana a las 6:30 y 8:30: «Cocktail Musical» y «El crimen del anidades», a las 5:15 y 9:45. Sábado: «Una sombra que pasa» y «El crimen del Vanidades»: Domingo grandioso programa, con cartón, comedia, revista, «A costa de su honor», «La cena de los acusados» y episodio «La clave infernal».

WILSON: EL ANGEL DE LOS MUELLES

Belascoain y San Rafael U-5863; 10 centavos de 1 y media a 6 y media y 15 centavos después, niños 10 centavos a todas horas.

La mejor proyección, y el más perfecto sonido.

Hoy, tarde y noche revista; la variedad: La mujer moderna» y el cartón «Museo de Betty», «El ángel de los muelles» regia producción especial por Víctor Mc Laglen y Preston Foster y «Bolero» regia film extraordinaria por George Raft, y Carole Lombard.

A las 5 p. m., «El ángel de los muelles» y «Bolero».

Mañana: «Mater Dolorosa» por Wynne Gibson, y Paul Lukas y «Príncipe de amor» por José Mojica, y Conchita Montenegro, toda hablada en español.

Domingo: «Wonder Bar», el espectáculo de los espectáculos por Dolores del Río, Kay Francis y Ricardo Cortéz y ¡Qué mujer! por Bárbara Stanwyck y Joel McCrea.

INGLATERRA: EL ANGEL DE LOS MUELLES

San Rafael y Consulado, M-5527; 10 centavos de 1 y media a 6 y media y 15 centavos después, niños 10 centavos a todas horas.

La mejor proyección de La Habana, y el más perfecto sonido.

Hoy, tarde y noche revista; la variedad: «La mula aviadora» y el cartón: «Betty transformista», «El ángel de los muelles» atracción especial por Víctor McLaglen, y Preston Foster; y «Bolero» grandiosa producción extraordinaria, por George Raft, y Carole Lombard.

A las 5 p. m. «El ángel de los muelles» y «Bolero».

Mañana: «Mater dolorosa» por Wynne Gibson, y Paul Lukas; y «Príncipe de amor» por José Mojica, y Conchita Montenegro, toda en español.

Domingo: «Wonder Bar», el espectáculo de los espectáculos, por Dolores del Río, Kay Francis y Ricardo Cortéz.

La próxima, «Suena el clarín» por George Raft; y «Cuando el amor muere» por John Boles.

LIRA: CUESTA ABAJO

Maravilloso y estupendo el programa de hoy en el «Lira», a base de dos colosales películas, y por tal motivo, auguramos un lleno en este simpático espectáculo que cuenta con los adelantos más modernos de la cinematografía y el mayor confort. Función corrida desde las dos de la tarde y noche a las 8.15 con preciosa comedia y variedad. La más grandiosa joya hispano-argentina «Cuesta abajo», con exquisita música y bellas canciones, por el rey del tango argentino Carlos Gardel. Regia y brillante producción «La Juventud Manda», por un bello conjunto. Mañana «El ángel de los muelles» y «La esposa del domador». Sábado: «Viva Villa», la sensación de la temporada y «El Desquite». Domingo monumental programa extraordinario.

MODERNO: UN GRANDIOSO ACONTECIMIENTO

Están de plácemes los concurrentes a este gran cine de la Esquina de Toyo, en Jesús del Monte, por el extraordinario programa que para hoy se ha combinado a precios populares. Se llevará a escena, por la compañía de Ramón Espigul, dos obras de palpitante actualidad y de mucha risa, son éstas: «Don Fulgencio», que es algo muy notable, y «Los caretudos», muy de actualidad en los tiempos que corremos; habrá varios y escogidos números de variedad como fin de fiesta. Promete verse muy concurrida la espaciosa y confortable sala de este simpático cine, pues sabemos que existe enorme entusiasmo por ver estas dos magníficas obras.

BELGICA Y VIOLETA: GRAN PROGRAMA

En el «Bélgica» dos regias y valiosas películas se exhiben hoy en este confortable cine. En sus acostumbradas tandas y a precios populares, comedia y variedad. Monumental super joya «Arsenio Lupín», por los hermanos Barrymore. Suntuosa y valiosa producción «El Fanfarrón», por Spencer Tracy. Mañana «Su debut en sociedad» y «Deliciosa», cartón y comedia.

—En el «Violeta»: Cuenta este concurrido espectáculo con la exhibición en todas sus tandas de hoy con dos portentosas películas. Da comienzo con Metrotone y variedad. Exquisita y bella super producción «Dulces heridas», por Ramón Novarro. Extraordinaria e interesantísima joya «Justicia», por Walter Huston. Mañana «El Fanfarrón» y «El Manisero».

VERDUN: SUCEDIO EN PARIS

Un éxito más que se anota esta empresa del teatro Verdún» cada día un lleno más, estrenando las mejores películas que llegan a Cuba. Hoy se estrena la encantadora cinta «Sucedió en París», por Robert Young y Madge Evans. No deje de ver esta super producción. Además se pondrá el bonito melodrama «Tres mujeres», por Lionel Barrymore y Alice Brady, revistas, cartones y comedias. Los precios como de costumbre: matinée y tanda 5 centavos todos; por la noche mayores 10 centavos; niños 5 centavos. Mañana: «Sucedió en París» y «Alma de médico».

ACTUALIDADES: CORAZON HAMBRIENTO

La exhibición de esta grandiosa película fué un éxito enorme ayer en este magnífico coliseo de la calle Monserrate, y hoy vuelve a ocupar lugar preferente en el cartel. Función a las dos y noche a las 8.15 con comedia, cartón y episodio. Estupenda y maravillosa joya «Corazón hambriento», por Douglas Fairbanks Jr. y Genovieve Tobin. Otra regia producción será exhibida por un bello conjunto. Mañana «El ángel de los muelles» y «Secuestro». Sábado: la sensacional película «Viva Villa», algo muy notable. Para el domingo se está combinando un programa que habrá de llamar la atención.

UNIVERSAL: LA PASION DE VERGIE WINTERS

La empresa de este grandioso cine, atento a cuanto en beneficio de su público se relaciona, ha hecho el esfuerzo máximum para el monumental programa que hoy ofrece en sus turnos de 1 a 6 y de 6.30 a 11, dando comienzo con una divertida comedia y precioso cartón. Una de las más suntuosas, bellas y valiosas joyas del año, es sin duda alguna «La Pasión de Vergie Winters», que hoy se exhibe, cuya interpretación está a cargo de John Boles. Sensacional y emocionante producción «King-Kong», por Fay Wrray. Para mañana se anuncian «La pasión de Vergie Winters» y «La amazona de la roca». Sábado, la grandiosa super joya «Wonder Bar», de gran lujo y acción y «El Expreso de la Seda».

SUSCRIBASE Y ANUNCIESE EN EL «DIARIO DE LA MARINA»

HOY A PETICION GENERAL—3½ a 11½
EL CONDE DE MONTECRISTO
NACIONAL
MAÑANA En la escena JOSE BOHR
En la Pantalla "RENOVEMOS EL AMOR" Clive BROOK y Diana Wynyard

M.E.C.D. 2016

PARA VESTIR ELEGANTE

P. DE MARTI Nº 80 Telf. M-9746

America MODAS

VESTIDOS. ABRIGOS. PIELES. PERFUMES

HABANA

VILLACLARÑENAS

BODA DE RANGO

Tuvo efecto su celebración en la noche del sábado.

Así, la de la joven parejita Nena Lorenzo Lema y Alberto Anchía Pérez, en la regia mansión de los padres de la novia, los muy distinguidos esposos señora Elena Lema de Lorenzo y el doctor Ramón Lorenzo Pérez, ex-Gobernador del Distrito Rotario y Director del Instituto Antirrábico de la Provincia. Ante un precioso altar que en aquella linda sala confeccionara el artista villaclareño Angelito Valdés, que esta vez nos copió fielmente el de la Catedral de Oviedo, comparecieron los novios, oficiando el Vicario de la Ciudad, Rvdo. Padre Angel Tudurí y Perera.

Nena, era llevada del brazo de su padre el doctor Ramón Lorenzo, luciendo una preciosa «toilette» y llevaba en sus manos el bouquet nupcial que los floristas de «La Rosa» habían confeccionado especialmente para ella, de dalias y azucenas q. hacían una preciosa y artística combinación con caídas de guirnaldas de pétalos.

Alberto, compareció del brazo de su respetable madre la dama Eluvina Pérez viuda de Anchía.

Cuando la parejita se dirigía al altar, se dejó oir la Marcha Nupcial de Mendelshon que a cuatro manos ejecutaron Cusa García Puncet y Rogelio García, Directora y Director Artístico, respectivamente, del «Club Musical», y mientras se celebraba la ceremonia, Ana María Páez de Cornides cantó el «Ave María» acompañada de violín y violoncello.

Y después que el Vicario leyera la epístola y los declaró marido y mujer ante él suscribieron, además de ellos y sus padrinos, los testigos. Por ella, Julio Gaunaurd, brillante periodista y actual Alcalde de Cárdenas; Ricardo Duval y Fleytas, Magistrado del Tribunal Supremo; Don Justiniano Pedraza, doctor Felipe Silva Gobernador del Distrito Rotario y el doctor Eudaldo Gómez Garí.

Por Alberto lo hicieron la señora Consuelo L. de Núñez; señorita Wilmina Cacho Negrete; doctor Ramón Berenguer; Ingeniero José Garayta y el señor Oswaldo Díez y Díaz.

Acto seguido tuvo efecto la ceremonia notarial. Esta fué ante el doctor Rafael Espinosa y Nodal.

En ella actuaron de testigos los señores Tomás Solveira, Presidente del Liceo de Villaclara; Guillermo Cacho Negrete; Antonio Millac y Luis Veitía Ferrer, por el novio.

Por Nena lo hicieron Rita Valdés viuda de Duval, señorita doctora Flora Miranda; Cusa García Puncet y María Elena Alfonso.

Toda aquella mansión era un primor, luciendo un precioso adorno floral que las huestes de Gumersindo González confeccionaron. Por doquiera, arecas y palmas.

En el centro de aquel patio estilo sevillano una cantina que en su centro lucía un anuncio con flores que decía: «Tome y siga». Y así, en el comedor de esa casona, se servía a la inmensa y distinguidísima concurrencia las más finas pastas y dulces riquísimos ponches y la espumosa «Zarracina» que «El Parisién» había enviado.

¿Cuánta mujer bella y elegante? ¿Cuánta damita linda daba mayor esplendor a aquel gran «succés».

Todas, luciendo los últimos caprichos de la moda, familias de La Habana, Matanzas, Cárdenas, Cienfuegos y otras, amigas de la familia Lorenzo-Lema habían invadido aquella casa, haciendo la nota social más saliente. Ante tal cantidad de asistentes, fué imposible al cronista traer a sus notas algunos de aquellos nombres.

Muchas las relaciones y distinciones de esa familia.

Después de los obsequios se improvisó un baile que duró hasta altas horas de la madrugada, mientras Nena y Alberto partían para la capital en su viaje de novios, que les deseo felicísimo e interminable...

MUY MEJORADA

Así se encuentra la respetable dama señora Elisa Miyar de Ruiz —madre amantísima de mi buen amigo doctor Manuel Ruiz Miyar, Presidente de la Asociación de Propietarios y de las Corporaciones Económicas de la ciudad—, tras la difícil operación quirúrgica a que hubo de someterse el pasado domingo en la Policlínica «La Caridad», la cual fué llevada a efecto por el afamado galeno doctor Ernesto R. Aragón.

Una de las glorias de la medicina cubana.

Muy en breve pasará la mencionada dama para su residencia de la calle de Martí y Lorda, donde le espera su esposo el conocido propietario Don Marcial Ruiz y demás hijos.

Grata nueva que se apresura el cronista en hacer pública para satisfacción de las amistades de tan distinguida familia.

UNA PETICION DE MANO

La última de la pasada semana.

Fué para sancionar los amores de una parejita muy distinguida en nuestra sociedad. Ella, la interesante damita Josefina Entralgo Cancio, él, Gerardo Riesgo del Campo, comerciante de la plaza.

La petición fué formulada por el propio novio a su futuro padre político el doctor Alberto Entralgo, Director del Hospital Provincial «San Juan de Dios».

Muchas las flores que en ese día recibió Josefina, entre las que se destacaban las enviadas por «La Rosa» con tarjeta de su prometido.

Boda que no se hará esperar. Así, nuestros deseos.

Armando A. MACHADO.

El contador del Instituto Clínico es el desfalcador

El nombre del administrador, Sr. Constantino López, confundido con el del Contador desfalcador

En relación a la noticia publicada ayer de la sustracción de fondos del Instituto Clínico de la Habana, nos place hacer constar en aclaración de erróneas interpretaciones, que el autor de la sustracción lo fué el Contador Jesús Rodríguez, y no el Administrador Constantino López, que es el que está encargado, precisamente, para formular las denuncias y practicar las investigaciones y que goza de la confianza más absoluta de los directivos del Instituto por haber demostrado siempre honradez irreprochable en el desempeño de su cargo.

VENTA ESPECIAL

ABRIGOS — VESTIDOS

Ultimas de Modas

Precios de ocasión

Almacenes:

"BELLITA"

NEPTUNO y AMISTAD

y en su "Sucursal"

de MONTE esq. a INDIO.

DR. ARMANDO CRUCET

CIRUJANO DENTAL Y ORAL

De la Facultad de Pennsylvania y del Garetson Hospital of Oral Surgery, de Philadelphia. TRATAMIENTO DE LA PIORREA ALVEOLAR y de las sinucitis crónicas del maxilar. Obturaciones y dentaduras de porcelana. Anestesia por el gas. Paseo número 17, entre Calzada y Línea, Vedado. Tfno. F-5153.

PEINESE CON

Aceite KABUL

Y NO TENDRA CANAS

De venta en las farmacias.

Yo Uso DORADOS SAPOLIN

Acabados de Oro y Plata

NO SE CUARTEAN NI SE OXIDAN

The FIRST NATIONAL BANK of BOSTON

Fundado en 1784

GIROS

sobre todas las plazas de ESPAÑA, CANARIAS y otras partes del mundo a los mejores tipos

Oficina de la Habana:

Aguiar esquina a Lamparilla

Sucursales:

Avenida de Italia 140 — Máximo Gómez 267

Santiago de Cuba — Cienfuegos — Sancti Spíritus

REPUBLICA DE CUBA — SECRETARIA DE ESTADO

†

E. P. D.

EL SR. MANUEL MARQUEZ STERLING

Embajador Extraordinario y Plenipotenciario de la República en los Estados Unidos de América.

Falleció en Washington, el día 9 de diciembre de 1934

Y dispuesto su entierro para el viernes 14, a las 9 y media a. m., el que suscribe invita por este medio a los funcionarios civiles y militares y personas de su amistad para el acto de acompañar el cadáver desde el muelle de "San Francisco" hasta el Cementerio de Colón.

La Habana, 13 de Diciembre de 1934.

COSME DE LA TORRIENTE,

Secretario de Estado.

FUNERARIA DE PRIMERA CLASE

ALFREDO FERNANDEZ

SAN MIGUEL 63 TELEFONO A-4348

Crónica Habanera

(Continuación de la Pág. CINCO)

LA NOVIA DE MAÑANA

Chita Diehl y de la Torre, la bellísima y distinguida señorita, gala de nuestros salones, que en la noche de mañana unirá sus destinos a los del correcto joven Roberto Pollack y Casuso.

Esta boda, que tiene todas las simpatías del mundo habanero, se celebrará a las nueve y media de la noche, en la iglesia de San Juan de Letrán.

A tono con la importancia de la ceremonia, que revestirá caracteres de gran acontecimiento, lucirá el templo un decorado precioso, encomendado a los floristas siempre exquisitos del Jardín «El Clavel».

Un adorno lindísimo, que, como el bouquet nupcial, será de nueva creación.

LA BODA ESPINOSA-HERRERA

Circulan ya entre nuestros más distinguidos elementos, las invitaciones para la boda de la señorita Zenaida Espinosa y Conde con el joven Antonio Herrera y Nieto.

Boda esta, que por las simpatías y relaciones de los contrayentes, constituirá un destacado acontecimiento social.

Tendrá efecto, como hemos anunciado, el próximo día 26.

Y se llevará a cabo en la Iglesia de San Juan de Letrán, a las nueve y media de la noche.

La gentil novia, llevará una lucida comitiva nupcial.

De flower girl irá una lindísima niña: Gladys Sylvia Mayorkas y Fabián.

La seguirá la maid of honor, la gentilísima señorita Conchita Espinosa y Conde.

Y después las «brides of honor», que serán estas seis bellas muchachas:

Carmencita Herrera,
Olga de Blanck,
Otilia Morales,
Bibi Espinosa,
Gisela García Bango,
Sarita Espinosa.

Tanto la novia, como sus damas, lucirán lindos trajes, muy originales, que vienen siendo confeccionados en el attelier tan acreditado de las Hermanas Salas.

NACIMIENTO

El doctor Enrique Jova, joven y conocido abogado, y su bella e interesante esposa, Josefina Lago, ven colmadas sus aspiraciones, con el advenimiento de una niña lindísima.

La recién nacida vino al mundo felizmente, anteayer, en la residencia de sus abuelos, el distinguido matrimonio Evelio Lago y Pepa Martínez, en el Vedado.

Allí se encuentra la joven madre, asistida por el eminente ginecólogo doctor José Ramírez Olivella.

Al felicitar a los padres y a los mencionados abuelos, lo hacemos también a la abuela paterna, la señora Emilia Fernández, gentil esposa de nuestro querido amigo Fernando Sepúlveda, estimado compañero en esta casa.

SANTOS DE HOY: SANTAS LUCIA Y OTILIA

Saludamos en la fecha del día a un grupo de damas.

Entre las Lucías.

Lucía Hortsman, distinguida esposa del doctor Marcelino Weiss, conocido profesor de la Universidad Nacional.

También está de días su hija Lucerito, la joven y bella Condesa de Chateauvieux.

Lucía Larrea de Aixalá, dama gentil e interesante.

Lucía Orue, esposa del doctor Enrique Castellanos Salazar.

Lucía Rivero viuda de Carrión; Lucía del Castillo de Martín; Lucía Aragón de Pitaluga; Nena Muñoz y González.

Lucía Fernández Rivero de Suárez, madre de compañeros muy estimados en esta casa.

Y Lucía del Pozo viuda de Aragón.

Señoritas:

La gentilísima Lucy Gray, perteneciente a distinguida familia de esta sociedad.

Lucía Fernández de Castro; Lucía Lanz; Lucía Oliva; Lucía Zitelman; Lucía Mora; Lucía Méndez.

Lucía Suárez; Lucía Gimerson; Lucía Domínguez Mahony; Lucía Tejera y Díaz.

Entre las Otilias.

Una gentil ausente, Otilia Crusellas de Rodríguez, que reside en España, y su encantadora hija Otilia Rodríguez Crusellas, linda jovencita que recientemente pasó una temporada entre nosotros, huésped de sus tíos, el conocido matrimonio Luis Santeiro y Mercedes Crusellas.

Otilia Barreras de Heydrich.

Otilia Bachiller, la bella e interesante dama y su hija, tan bonita, Otilita Morales Bachiller, señorita muy celebrada en nuestros salones.

Otilia López de González Lorente; Otilia González de Pérez Raventós y Otilia Giol, viuda de André.

Otilia Ramos, la gentilísima dama.

Otilia Falcón, la señora de Aurioles.

Otilia Navarro, distinguida esposa del señor Adolfo R. Argüelles.

Otilia Broto viuda de Franco; Otilia Toñarely de Barreras; Otilia Carreras de Pereda; Otilia Pazos de Catasús y Otilia Reyes de García.

Señoritas:

Otilia Ruz y Valdés Fauly, la encantadora y gentil señorita, que tanto se destaca en nuestros círculos sociales.

Otilia Llata.

Otilia de Céspedes; Otilia O-Reilly; Otilia Mena; Otilia Blanco; Otilia Martínez; Otilia Abascal; Otilia Molina y Otilia González.

HERNANDEZ CATA

Para las cinco y media de la tarde, en el «Principal de la Comedia», está señalada hoy la segunda conferencia de Hernández Catá, el notable escritor y novelista cubano.

«Presencias del Demonio en la vida contemporánea: el Demonio, la Vida y la Carne», es el tema de esta conferencia, que sabrá desarrollar brillantemente el admirado y exquisito literato.

Una tarde de arte y cultura, a la que brindará su valioso concurso, la sociedad habanera.

REGALOS

Usted, que sabe poner en la selección de sus regalos algo de su propia personalidad, debe elegirlos a su entera satisfacción en el conjunto verdaderamente grandioso y original que le brindan nuestros salones y vitrinas.

En todos los precios encontrará cuanto desee.

La Casa Quintana

"La Casa de los Regalos"

La VENTA del CORTE

¡LA SENSACION DEL DIA!

"EL MEJOR REGALO DEL AÑO"

¿Se negará Ud. a comprar un corte de vestido a la mitad de su valor? Seguramente que no. Pues acuda a «La Nueva Isla» que como el MEJOR REGALO DEL AÑO, lo está ofreciendo en su formidable venta del corte.

Artículos de Pleno Invierno

EL MEJOR SURTIDO DE LA HABANA

ABRIGOS

Abrigo de lana a cuadros y otros dibujos. Igual al diseño.

OFERTA ESPECIAL

1.000 CHAQUETAS DE FAILLE SATIN DE SEDA PURA, EN COLOR NEGRO QUE VALEN A $5.00

Chaqueta de Faillé Satín de seda en negro, broche de fantasía, y lazo detrás del cuello. Vista de espalda. Igual al diseño.

Chaqueta de Faillé Satín de seda color negro, broche de fantasía y lazo, detrás del cuello. Vista de frente. Igual al diseño.

ABRIGOS

Abrigo de Paño Sedán, Pura Lana, en todos colores y tamaños. Igual al diseño.

TRAJES

1 Traje gabardina Inglesa, color firme en Beige y Azul.—De 1 a 8 años. Igual diseño.

SWEATERS

para

SEÑORAS, CABALLEROS Y NIÑOS

Sweaters de lana para señoras, a $1.00, $1.42 y $1.75

Sweaters de algodón, para señoras, a 65 cts. y $1.00

Sweaters de lana y algodón para niños a 45 cts., 60 cts. y $1.00

Sweaters de lana y algodón para caballeros a: $1.00, $1.40 y $2.00

Sweaters de lana finísimos, (sin mangas) para caballeros a $3.00

Guantes Para Señoras

Guantes de Chamoisette, ultima creación de la moda, a 45, 60 y 70 cts., $1.00 y $1.40

DE NIÑOS

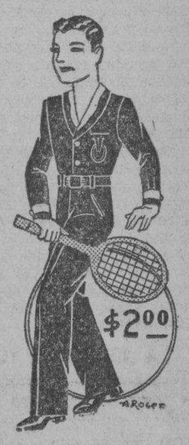

1 Traje de Armour s milana en beige y Azul. De 1 a 8 años. Igual al diseño

¡Con estas frazadas se acabó el frío!

OFRECEMOS EL MEJOR SURTIDO DE LA HABANA, EN FRAZADAS FINAS DE LANA, QUE HEMOS REBAJADO EN UN 40 POR CIENTO.

Frazadas de lana en preciosos dibujos, que valen a $4.25. Rebajadas a $2.95. Igual al diseño

Frazadas de Lana clase Extra, con preciosas estampaciones, que valen a $5.50. Rebajadas a $3.95. Igual al diseño.

Frazadas de lana a cuadros y a rayas, que valen a $2.75. Rebajadas a $1.95. Igual al diseño

Hotel «Nueva Isla»

EL MAS CENTRICO

NOTA IMPORTANTE

Para los pedidos del interior, es indispensable enviar el importe de los gastos de Express. Menéndez Hnos.

LA NUEVA ISLA

LA CASA DE MEJORES ARTICULOS Y MAS BAJOS PRECIOS

MONTE Y SUAREZ — TEL: A-6893

HABITACIONES SOLAMENTE DESDE $1.00

HABITACIONES CON COMIDA DESDE $1.75

Hotel «Nueva Isla»

EL MAS FRESCO

LA FIESTA DE LOS ESTUDIANTES

Se celebrará hoy, a las nueve de la noche, en el teatro «Auditorium», la gran función organizada por los alumnos del Segundo Curso de Medicina, para obtener fondos con destino a la creación del Museo Anatomo-Patológico.

Dicha función promete resultar un completo éxito, a juzgar por la gran venta de localidades.

Se ha combinado un programa en extremo interesante, con la cooperación de valiosos elementos de la Universidad y el concurso de excelentes artistas.

TRASLADO

Para una moderna casa en la calle H, esquina a Quince, en el Vedado, ha trasladado su domicilio el distinguido matrimonio Oscar de Freixas y María de la Torre.

Allí se encuentran instalados, en unión de sus lindísimas hijas Ofelia y Graziella.

Sépanlo sus amistades.

EL DOCTOR MILLA SOLSONA

El doctor Alfonso E. Milla Solsona, ex instructor de la Cátedra de Ginecología de la Universidad de la Habana y notable especialista del servicio femenino del Sanatorio Covadonga, ha instalado nuevamente su consulta en el Edificio Western Union, Obispo y Habana, en el sexto piso.

El doctor Milla Solsona, ha fijado los días de consulta, los lunes, miércoles y viernes, de dos a cuatro de la tarde.

MISA DE REQUIEM

En la Iglesia del Carmen, tendrá efecto mañana viernes, a las siete y media de la mañana, una misa por el eterno descanso del alma del joven Juan José Moré y Hernández.

Tributo piadoso de sus padres, José R. Moré y Dora Hernández de Moré, en el segundo aniversario de su fallecimiento.

Los familiares invitan a sus amistades para este acto.

EN LA PARROQUIA DEL VEDADO

Se efectuará el próximo día veinte, a las seis de la tarde, en la Iglesia Parroquial del Vedado, la boda de la encantadora señorita Carmita Valdés Caballero, con el joven Enrique Ibáñez y Valdés Gallol.

Dicha ceremonia será apadrinada por la señora María Teresa Valdés Gallol de Ibáñez, madre del novio y por el padre de la novia, el señor Iván Valdés.

Serán testigos por ella, los doctores José Manuel Cordina, Diego Urdanivia, Enrique Badell Portuondo; Miguel Narganes y Enrique de Castroverde.

Y por él, el coronel Adolfo Arenas, los doctores Raúl de Cárdenas, Secretario de Justicia; Antonia Barreras y Servando Fernández Romero y el señor Amelardo Rodríguez Cuéllar.

El mismo día a las doce m., tendrá lugar la boda civil, de la que dará fe el conocido notario Servando Fernández Romero, siendo testigos, por ella, el doctor Paco Rodríguez y el señor Heliodoro García, popular empresario del teatro «Nacional», y por él, los señores José Manuel Valdés Gallol y Antonio Martínez Jr.

(Continúa en la Pag. NUEVE)

M.E.C.D. 2016

SOCIEDADES ESPAÑOLAS

Un entusiasta asociado del C. de Dependientes comenta la nominación del Sr. R. Puente

El señor Ernesto Suárez, miembro muy entusiasta y defensor del Centro de Dependientes, ha dirigido a don Avelino González, presidente de la institución, una interesante carta, de la cual extractamos los párrafos esenciales, debido a que es muy extensa y carecemos de espacio. Helos a continuación:

Sr. Presidente de la Asociación de Dependientes del Comercio de la Habana.

«Ciudad.

«Señor presidente:

«No es de ahora que usted me conoce; hace muchos años que usted conoce mi manera de ser y actuar en los asuntos sociales. Siempre por y para la sociedad, nunca en beneficio propio y mucho menos de bandería; por eso se me ve reaparecer en las cuestiones sociales, solamente cuando entiendo que nuestro Reglamento puede ser vulnerado.

«Yo lamento sobremanera tener que protestar en esta ocasión de la nominación de mi particular amigo señor Ricardo Puente Caballero. A él me unen lazos de antigua y cordial amistad. También a otros de sus amigos y propugnadores de su candidatura a la primera vice presidencia. Mi caso es natural y personalísimo, producto de mi idea continua de que se cumpla siempre en todas sus partes el Reglamento y que no vuelva a suceder lo que en otros tiempos ya pasados, por suerte, evitando el precedente.

«Como antes digo, no me guía en este caso, idea alguna de origen partidarista, si así fuese no haría las cosas como las estoy haciendo, obraría de acuerdo con la técnica política que se podría usar en estas ocasiones, dejaría decursar el tiempo y cuando ya no hubiere oportunidad para corregir o subsanar, como expresa el artículo 68, la candidatura, entonces presentaría mi protesta y según expresa el mencionado artículo, esa candidatura no sería eficaz para las elecciones.

«Espero, pues, señor presidente, que inmediatamente se ordene lo necesario para las correcciones del caso y se evite una vez más que la letra y espíritu de nuestro Reglamento sean alterados por nada ni por nadie. Nuestra asociación está por encima de todos nosotros y todos debemos afanarnos por engrandecerla y respetarla.

«Soy de usted con la mayor consideración su muy affmo. s. s. y amigo,

Ernesto SUAREZ».

Un manifiesto en relación a 'H. de Galicia'

El partido «Afirmación Social», que postula para primer Vicepresidente de «Hijas de Galicia», al señor José Bargueiras, ha dirigido a las asociadas de dicha institución un extenso manifiesto que con sumo gusto publicaríamos íntegro, pero la falta de espacio nos lo impide. He aquí la parte fundamental del mismo:

«El próximo domingo, día 16 del actual, tendrá lugar en el palacio del Centro Gallego las elecciones de nuestra querida sociedad «Hijas de Galicia», y es deber de todas las asociadas concurrir a elegir con su voto a los que habrán de gobernar la institución. Abstenerse de votar debe considerarse en los actuales momentos un atentado al engrandecimiento social, engrandecimiento que es preciso poner por encima de todo.

«Muy pocas asociadas ignoran que con el ingreso en la Junta Directiva de los señores Bargueiras, Cotarelo, Cendán, Campos, Cabarcos, Vázquez y las señoras Emilia Rodríguez de García y Cristina Bedia comenzó la era de progreso que había de culminar en la obra gigantesca que representa hoy el gran sanatorio «Concepción Arenal». A la tenacidad y esfuerzo de esos hombres, al entusiasmo afanes y desvelos de señoras como Emilia Rodríguez de García y Juana Gasteci de Pozo, se debe el auge adquirido por « Hijas de Galicia», que no es ni podría ser la obra exclusiva de un hombre, sino el resultado maravilloso de la unión de todos.

La obra admirable de aquellos hombres constituye el máximo orgullo de las mujeres, a las que corresponde ahora conservarla en toda su integridad, impulsando más aún su progreso».

«PRO-RENOVACION» DE LA SOC. «HIJAS DE GALICIA»

Con motivo de las elecciones que se celebrarán en próximo domingo en la sociedad «Hijas de Galicia», irá a la lucha una candidatura decina don Manuel Vicente, la cual nominada «Renovación», que patrocinamos a conocer con sumo gusto:

Jaime Domínguez, Vice-Presidente 1º; José López Fernández, Vice-Presidente 3º; Eleuterio Neira Campos, Vice-Secretario; Manuel Sánchez Pérez, Vice-Tesorero.

Vocales: Manuel Vicente Otero, Antonio Requeijo, Manuel Fernández Fernández, Manuel Martínez Serandes, Luis Pereira y Pereira, José Rodríguez Gómez, Manuel Gómez Blech, Jesús Díaz Martínez, Enrique de Lago Leyra, Elisa Castro Méndez, Encarnación Fernández de Leal, Virginia Figueroa Lalín, Consuelo González Fraga, Sofía Santos Besteiro, Asunción Gómez Alvarez, Elvira Gómez de Iglesias, Isabel León Rodríguez y Leonisa Argiz Santos de Sanjurjo.

Vocales suplentes: Cándido Rey Doce, José García Colín, Amador Antón Bouza, Santiago Calvo Rodríguez, Clemente Huertos Obenza, María Sanmiguel Rivero, Josefa Tarrío de García, Josefa Carrera de Ardao, Anunciación Fernández de Pampín, Teresa Novo de Castro.

LA FAMOSISIMA PAREJA RICHARDS-ORTIZ IRA A LA «ROMERIA DE LA DANZA»

Pocos días faltan ya. El próximo domingo, día 16, en todos los jardines de «La Tropical» se celebrará la mejor romería del año, «La Danza». Enorme es el embullo entre la juventud bailadora para concurrir a la misma. Los muchos alicientes y la música que amenizará la parte bailable así lo justifican. Las orquestas de Antonio María Romeu, Belisario Lopez, jazz band «Los Diplomáticos», de Pego, septeto «Nacional», de Piñeiro, y el quinteto «Los Barcaleses» son los encargados de la parte musical.

Una grata nueva: La simpatiquísima pareja Julio Richard y Carmita Ortiz, asistirán a esta gran romería y darán una exhibición del baile que ha hecho furor en Cuba, la Carioca. Sépanlo, pues, los bailadores. A divertirse el domingo próximo a «La Tropical». La entrada para caballeros sólo cuesta cincuenta centavos y tanto las damas como las damitas, gratis.

REGIA MATINEE BAILABLE EN EL CENTRO CASTELLANO

Para la tarde del próximo domingo día 16 del actual, está anunciada la gran matinée bailable que organizada por un grupo de jóvenes, tendrán lugar en los salones del Centro Castellano en todo el Palacio de Villalba dando comienzo a la una de la tarde para terminar a las siete del mismo día.

Los conjuntos musicales que amenizarán el acto son: la Orquesta Muñoz, con su cantante M. A. Suárez y el Septeto Supremo del renombrado Sans Souci.

UNA ACLARACION

El señor Rufino Meis, administrador del Sanatorio Concepción Arenal», de «Hijas de Galicia», nos envía una aclaración relacionada con la protesta publicada ayer, de unas damas que dijeron ser maltratadas por él en dicho sanatorio. Entre otros cosas, el señor Meis dice a este respecto lo siguiente:

«Estando la sociedad «Hijas de Galicia» en período electoral, a nadie puede causar sorpresa la acusación que unas señoras hicieron en la prensa, tratando de impresionar a las que no conozcan mi actuación como administrador del sanatorio «Concepción Arenal», cargo que ocupo desde hace siete años, durante los cuales, sin dejar de ser fiel cumplidor de los deberes que me impone el Reglamento social, supe tratar siempre con la mayor consideración, delicadeza y respeto a todas las asociadas, y no iba a hacer una excepción con las que debiendo ser veneradas fueron por mi—según dicen—maltratadas.

«Los miles de asociados que me conocen saben bien que soy incapaz de maltratar a señoras, pero para los que no me conozcan me interesa aclarar este asunto.—**Rufino Meis**, Administrador del Sanatorio de «Hijas de Galicia».

CELEBRARA DOS JUNTAS LA BENEFICENCIA GALLEGA

En la noche de mañana celebrará dos juntas la Beneficencia Gallega. Una ordinaria, para tratar diversos asuntos reglamentarios y a continuación una extraordinaria, para tratar lo relacionado con el panteón social. Por tratarse de asuntos de verdadera importancia, el secretario general, señor José Mayobre, ruega a los interesados la más puntual asistencia.

LA SEÑORITA LOLO OCA Y PEREZ-GUERRERO

En reciente fecha ha regresado de su viaje a España la bella y distinguida señorita Loló Oca y Pérez-Guerrero, hija adorada de los estimados esposos señora Dolores Pérez y señor Luis Oca, residentes en esta capital.

Tan gentil damita pasó una larga temporada en la tierra de Cervantes y Castelar, de la que viene encantada, y a la que se siente unida estrechamente, aunque haya nacido en Cuba.

Reciba nuestro cordial saludo de bienvenida la interesante señorita Loló Oca y Pérez-Guerrero.

JUNTAS PARA HOY

CENTRO ASTURIANO: Junta de la Sección de Sanidad, a las ocho y media de la noche, en el Palacio social.

LA AURORA DE SOMOZAS: Junta ordinaria de Directiva por la noche, en el Centro Gallego. El secretario general, Sr. Antonio Freire Montero, ruega a sus compañeros la más puntual asistencia.

AGRUPACION PRO-DEFENSA DEL CENTRO GALLEGO: Junta general a las ocho y media de la noche, en el Centro Gallego, para aprobar el reglamento de la Agrupación. A continuación habrá junta reglamentaria para informar de la labor desarrollada durante el pasado trimestre, y otros asuntos reglamentarios. El señor Antonio Gómez Blanco invita a todos los asociados.

Una visita de Presidentes al Sr. Embajador

Con motivo de haber llegado recientemente a la Habana el señor Embajador de España en Cuba, don Luciano López Ferrer, quien pasó algunos meses de recreo en Europa, los presidentes de sociedades españolas de beneficencia le visitaron, para saludarle, en la mañana de ayer.

He aquí la relación de los visitantes: don Jenaro Acevedo, presidente de la Beneficencia Asturiana; Gerardo Caamaño y José Mayobre, de la Beneficencia Gallega; Eugenio Galbán, presidente de la Beneficencia Canaria; Onésimo J. Tauler, presidente, y Joaquín Vidal, contador, de la Beneficencia Catalana; Teobaldo Padrón, de la B. Canaria; José Llamosa, presidente de la Beneficencia Vasca; Luis Vidaña, secretario de la Beneficencia Castellana; Manuel Ahedo, presidente de la Beneficencia Montañesa; Juan Manuel Ruiz, presidente de la Beneficencia Andaluza y Nicolás López, presidente de la Burgalesa.

Como de costumbre, el señor Embajador recibió a dichos señores con la más exquisita gentileza, en lo cual le acompañaba el Encargado de Neocios, señor Miuel Espeliús.

En en primer término, el señor Onésimo J. Tauler dió la más cordial bien venida al Embajador, quien ha demostrado en todos los momentos la compenetración más admirable con los elementos de las Beneficencias que se ocupan de socorrer a los compatriotas azotados por la desventura. Asimismo se refirió a la labor llevada a cabo por don Luciano López Ferrer en España a favor de los indigentes.

Acto seguido habló el Embajador, dando las gracias por los elogios de que le hacían objeto los presidente de Beneficencia, agregando que sus éxitos, si los hay, son de todos, puesto que todos laboran con el mismo fin de hacer el bien. Se refirió asimismo a la buena disposición del Gobierno de Cuba para resolver todos los asuntos relacionados con los españoles residentes en este país, y terminó diciendo —en respuesta a una manifestación hecha en tal sentido por el señor Táuler— que tenía las mejores referencias del señor Ventura Alonso, nombrado Delegado ante la Junta Central de Emigración en Madrid.

Muy complacidos salieron dichos señores de la visita hecha al muy querido y respetable Embajador de España en Cuba.

«UNA NOCHE EN SEVILLA»

A medida que se acerca la fecha del 29 del corriente mes, aumenta de modo extraordinario el entusiasmo por asistir a la grandiosa verbena que con el sugestivo título de «Noche en Sevilla» habrá de celebrarse en los dominios de la Compañía Cervecera «La Polar», utilizándose todos sus hermosos jardines y el bonito campo de deportes.

Se justifica el enorme entusiasmo despertado por esta verbena con los múltiples alicientes de que está rodeada, ya que además de contarse con el concurso de doce orquestas habrá interesantes espectáculos, entre ellos unos magníficos partidos de balompié, entre los mejores equipos de La Habana.

Sucesivamente iremos informando a nuestros lectores de este regio festival.

Dr. ROSAL
Medicina General, especialmente Tuberculosis y Afecciones de las Vías Respiratorias.
Consultas diarias de 4 a 6.
SAN MIGUEL 117, ENTRE GERVASIO Y ESCOBAR Teléfono U-2342.

VALDA
REMEDIO ANTISEPTICO
DE GRAN EFICACIA
SON LAS
Pastillas VALDA
PARA EVITAR Y CUIDAR
LA TOS, LOS RESFRIADOS, AFECCIONES DE LA GARGANTA
recientes ó inveteradas, BRONQUITIS agudas ó crónicas, CATARROS, GRIPPE, TRANCAZO, ASMA, etc.
PERO HAY QUE TENER ESPECIAL CUIDADO
de no EMPLEAR más que
LAS VERDADERAS
PASTILLAS VALDA
PEDIRLAS, EXIGIRLAS
EN TODAS LAS FARMACIAS
EN CAJAS
con el nombre VALDA
en la tapa

DIGESTION ASEGURADA
de todos los alimentos
ELIXIR DU Dr. MIALHE
Farmacia 8 rue Favart PARIS.
del Dr MIALHE profesor en la Facultad de Medicina.
LAB-LACTO FERMENT MIALHE
DIGESTION
Especial de la LECHE

NOTICIAS DE LOS JUZGADOS DE PRIMERA INSTANCIA

DE LA VIDA CIVIL

DEL TURNO

EXHORTOS

De Manzanillo, en mayor cuantía de Carmen Molina contra Antonia María Jiménez, al Este.

De Jaruco, en menor cuantía, de Eloisa Hernández y Hernández contra Compañía de Seguros «Cuba», al de Almendares.

De Marianao, en divorcio de Blanca Antonia Fernández contra Isidro Angulo, al de Almendares.

ACCIDENTES DEL TRABAJO

Turnados los de Nazario Moré, al Norte; Jesús Gutiérrez, al Sur; Manuela Blanco, al Este; Armando Chacón, al Oeste; José Manuel Gallart, al Centro; Francisco Pérez, al de Almendares; Juan González, al Norte; Angel Turró, al Sur.

APELACIONES

Las de Jesús Iglesias y Vicente contra el Instituto Bio-Químico, al Oeste; Miguel Giménez contra Instituto Bio-Químico, al Norte; Juan R. Risco contra el Instituto Bio-Químico, al Este; Lázaro García sobre pensión de veterano, al Sur; Benito Alonso contra Mercedes Varona, al Centro; Alfredo Pérez Ortega contra Joaquín Choey, al Norte; Carlos Morales, sobre apelación, al de Almendares; Juan Quintana contra Rafael Carranza, al Sur; la Compañía Licorera de Cuba contra Pablo Díaz, al Este; Oscar Alvarez contra «El Mundo», al de Almendares; y Antonio Ramos, contra «El Mundo», al Norte.

JUBILACIONES

Turnadas las de Máximo Gómez Toro, al Este; Indalecio Trujillo, al Sur; Armando Ortega y Pérez, al Oeste; y José Fundora, al de Almendares; Pilar Massaguer y Pujol, al Centro.

DECLARATORIA DE HEREDEROS

Las de Manuela Gutiérrez, al Este; y José Díaz, al Norte.

DESAHUCIOS

Hipólito González y Lorenzo contra Benjamín Fernández al Centro.

DIVORCIOS

Cecilia Herrera contra Pedro García Alvarez al Norte; José Antonio Solís contra Annette Lapin, al juzgado del Oeste.

POR RECIPROCO DISENSO

Eusebio de la Caridad Romero y María Josefa Rodríguez Alfonso al de Almendares; Miguel A. Miguel e Isabel Cordero, al Sur.

DIVORCIOS EN TRAMITACION

Norte: Fabio Gárate

—Se elevan a la Audiencia los autos del juicio de divorcio seguido por Avelina Pérez Valdés contra Ramón Brañas Fernández.

Sur: José Gárate

—En el divorcio seguido por Ana María Romeu y Carrasco contra Lorenzo Fernández Hermo, se señala el día 18 del actual, a las diez de la mañana, para reanudar la comparecencia que determina el artículo 24 de la Ley de 5 de febrero de 1930.

—En el divorcio seguido por María López Alfonso contra Toribio Lazo Padrón, se señala el día 22 del actual, a las nueve de la mañana, para la confesión judicial del demandado.

—Se admiten como pertinentes las pruebas documental y testifical que se proponen por el actor en el divorcio seguido por Rogelio Antonio San Pedro Robato contra Raquel de la Caridad González y Marrero.

—En razón de haberse allanado la señora Lily Lucía Humerlach en el juicio de divorcio que se le sigue por Segismundo Majsz, se manda traer los autos a la vista para sentencia sin ulterior trámite.

—En el divorcio seguido por José Castro Correa contra María Portela Iglesias, se señala la comparecencia que determina el artículo 39 de la Ley para el día 10 de los corrientes, a las diez de la mañana.

—En el divorcio seguido por Pedro Julio Pedrosa Gómez contra María Berta de la Caridad Veitía y Rivero, se manda a ratificar el escrito inicial por el promovente.

Este: Montiel

—En el divorcio que por los trámites de recíproco disenso establecieran Horacio Abascal y Vera y María del Amparo Cano y Ruiz, se ha dictado sentencia por la que se declara disuelto el vínculo matrimonial existente entre los cónyuges, disponiéndose que la hija, nombrada Amparo, quede al abrigo de la madre, y concediéndole a esta última una pensión alimenticia de 75 pesos.

Oeste: García

—En el divorcio seguido por José López Franch contra Francisca Comas Robira, se declara en rebeldía a la demandada, teniéndole por contestada la demanda en su perjuicio; se recibe el juicio a prueba por seis días comunes a las partes y se señala la comparecencia que determina el artículo 39 de la Ley para el día 21 del actual, a las nueve de la mañana.

Centro: Gabriel Lafuente

—En el divorcio seguido por Luisa González Valdés contra Esteban Olaguibel y Vargas se tiene por evacuado el trámite de conclusión a cargo del demandado, es decir, por decaído su derecho a hacerlo, en razón de haber transcurrido el término para ello, confiriéndose traslado al Fiscal por veinte días a la propia finalidad.

—En el divorcio que por recíproco disenso establecieran Samuel Venero Sainz y Gisela Tomasa Leonardina de Jesús de la Caridad Portela y Alonso, se señala para el día de hoy, a las nueve de la mañana, para la comparecencia que determina el inciso B del artículo 53 de la Ley de la materia.

Almendares: Whitmarsh

—En el divorcio seguido por Luis Nóbregas y Martínez contra Aurora Herrero Salcedo, se ha dictado auto por el que se dispone que la hija menor, Aurora Esperanza, quede al abrigo de la madre.

—En el divorcio seguido por Eloisa Someillán y de Miguel contra Roberto Bulle y Merry, se ha dictado sentencia declarando con lugar la demanda y condenando al demandado en concepto de culpable.

ASUNTOS GENERALES EN TRAMITACION

Norte: Leal

—En el ejecutivo seguido por el Banco Comercial de Cuba contra R. García y Compañía, S. en C., para el cobro de la suma de $1 400, sus intereses legales y gastos de protesto de la letra de su razón, el doctor Ricardo Oteyza interesó se denegara el despacho de la ejecución interesada aduciendo que la demandada es propietaria del Central «Chaparrita», en Güira de Macurijes, Término Municipal de Bolondrón, provincia de Matanzas, y que en tal concepto queda comprendida entre los beneficiados por la Ley de Moratoria Hipotecaria. El Juzgado acepta la tesis del referido letrado, sin que se condene en costas.

Norte: Gárate

—Se elevan a la Audiencia, totalmente terminados, los expedientes de jubilaciones de Julio Castellanos Gutiérrez y Alberto Fernández Pellón.

Sur: Gárate

—Se admite en ambos efectos el recurso de apelación establecido contra la sentencia dictada en la tercería de mejor derecho establecida por Antonio Villariño Alvarez como consecuencia del menor cuantía seguido por Romano Pérez Cabral contra Dora Lloret y Fernández de López y su esposo Jovino López; emplazándose a las partes para que en término de veinte días se personen a hacer uso de su derecho por ante la Sala Primera de lo Civil.

—En el menor cuantía seguido por Compañía de Efectos Musicales Giralt S. A., contra Joaquín Mayor Rodríguez, se ha dictado sentencia por la que se declara con lugar la demanda establecida y en consecuencia rescindido el contrato de compra-venta de un piano vertical modelo F, número 1117, ordenándose su devolución a la actora con pérdida de las cantidades entregadas a cuenta de su precio como indemnización por la demora, uso y deterioro de dicho mueble con las costas a cargo del referido demandado.

—En la tercería de mejor derecho establecida por Francisco Fernández Santeiro en el menor cuantía seguido por José Díaz Rivas contra Llorens y Hermano, se expide la certificación que se interesa por el tercerista a los efectos del artículo 906 de la Ley de Enjuiciamiento Civil.

—En el ejecutivo seguido por José Cabodevila Trasorras contra Estela Cabrera de Andreu asistida de su esposo Francisco Andreu por el que se reclama la suma de $4 000, se manda a despachar ejecución contra bienes de la deudora y se dispone el embargo de una cuenta que dicha señora tiene en la oficina central del Banco del Canadá, en esta capital con citación de remate de la referida demandada.

—En el mayor cuantía seguido por el Centro Gallego contra la Unión Nacional, Compañía General de Seguros, S. A., en el que se reclama el importe de la suma desfalcada por el cobrador de la actora nombrado David Valcárcel, asegurado por la entidad demandada, se tiene por evacuado el trámite de conclusiones a cargo del distinguido letrado de esta capital, doctor Bernardo Caramés y en su consecuencia se manda a seguir dicho trámite por veinte días con la demandada.

Este: Montiel

—En apelación establecida contra la sentencia dictada por el Juzgado Municipal del Norte en el verbal seguido por Manuel Alonso Llerandy, contra María J. Verdes, se ha dictado sentencia por la que se declara sin lugar el recurso confirmando la resolución apelada, revocándola tan sólo en la parte que impone al actor la indemnización de daños y perjuicios causados en razón de no haber sido solicitados estos en la contestación a la demanda, debiendo librarse por el Juzgado «aque» mandamiento al señor Registrador de la Propiedad para que deje sin efecto el embargo preventivo decretado en la casa Gervasio 21. La sentencia del Municipal absolvió a la demanda de la reclamación de 210 pesos, que se le estableciera como fiadora de Jesús Díaz, inquilino de la casa San Miguel 167, en esta capital.

Oeste: Daumy

—De declara intestado el fallecimiento de Juan Espada y Borgo y por sus únicos y universales herederos a sus sobrinos hijos legítimos del hermano de doble vínculo del causante, nombrado Alberto Espada y Borgo. Los herederos se nombran María Julia Andrea, Gregoria María de la Caridad y Laine.

Centro: Gabriel La Fuente

—Se dispone el emplazamiento de la razón social «Casas, Ravelo y Compañía», radicada en Matanzas, en el menor cuantía que se establece por Cultural, S. A.

Centro: Piedra

—Se manda a ratificar el escrito por el que promueve pensión la señora Elisa del Valle y Mancina en su condición de viuda del ex-jefe de la Policía, Antonio B. Ainciart.

—En el menor cuantía seguido por Laureano García Betancourt contra la Compañía Agrícola «La Esperanza», S. A., se requiere a la demandada para que el día 21 del actual, a las nueve de la mañana, presente ante el actuario, los libros de comercio que lleve para la práctica de las pruebas propuestas.

Roberto Heydrich señala nuevos defectos en la Ley de Moratoria Hipotecaria para todos los que han prestado dinero a los centrales

Expone cifras y señala consecuencias para sostener la tesis de que lo práctico hubiera sido disponer que los beneficios que se obtuvieran en el período de la moratoria, no quedaran solo a beneficio del deudor. Su trabajo tiende a demostrar q. lo justo era distribuir los ingresos

Estudio demostrativo de la parcialidad de la Ley de Moratoria a favor de los Hacendados, coautores de dicha ley, a base de un ingenio que produzca 60,000 sacos de azúcar por año, hipotecado en $500.000 al 8% de interés anual, y un rendimiento de 12% de azúcar.

EGRESOS.

COSTO DE PRODUCCION.

Nómina de zafra, 70 días laborables a $500 diarios	$ 35.000.00
Envases, 30,000 sacos a 20 cts, por saco	6.000.00
Impuesto de producción sobre 30,000 sacos a 21 centavos	6.300.00
Contribuciones	3.000.00
Materiales, ferretería, grasas, ácidos, etc., etc., 7 cts. por saco . . .	4.200.00
Combustible locomotoras 10 cts, por saco . . .	6.000.00
Leña para hornos	600.00
Reparaciones al ingenio y administración durante el tiempo muerto, 9½ meses 30 cts por saco	18.000.00
Sostenimiento material rodante y vías férreas privadas (vía estrecha) 7 cts por saco	4.200.00

FLETE:

Gastos poner F. O. B. y flete del ferrocarril de 30,000 a 40 cts.	12.000.00
Total	$ 95.300.00

INGRESOS. PRODUCTOS

Sobre 30.000 sacos a $1.50 equivalente a $4.875 por saco . . .	$146.250.00
Sobre 450.000 galones miel a 3 cts. batey, 7½ galones por saco . . .	13.500.00
Rentas sobre fincas arrendadas	6.000.00
Total	$165.750.00

RESUMEN:

Total Ingresos Productos	$165.750.00
Total Egresos-Costo de Producción y Flete . .	95.300.00
Utilidad neta . . .	$ 70.450.00

UTILIDADES CORRESPONDIENTES A LOS AÑOS DE:

1935	$ 70.450.00
1936	61.675.00
1937	60.797.50
1938	59.920.00
1939	59.042.50
Utilidad para el Hacendado	$311.885.00

La utilidad para el Hacendado viene a resultar alrededor de $1.00 por cada saco que se elabora.

OBSERVACIONES SOBRE EL COSTO DE PRODUCCION

Para considerar necesarios 70 días laborables para producir 60.000 sacos de azúcar, se ha tenido en cuenta que el ingenio muela 110.000/120.000 arrobas de caña diariamente con un rendimiento industrial de 12% de azúcar por cada 100 arrobas de caña, y a este tiempo se ha agregado un 10% aproximado por tiempo perdido, lo que puede considerarse normal. Igualmente se estima que $500,00 diarios de nómina son necesarios para mover un ingenio del tipo a que se hace referencia, teniendo en cuenta que es menester emplear tres turnos de 8 horas de trabajo a base de un jornal mínimo de $1.00 diario.

ENVASES E IMPUESTOS. En estas dos partidas solamente se toma en consideración lo que debe pagarse por los sacos de azúcar que al ingenio corresponden, a base de 6 arrobas para el colono y 6 para el ingenio. Con las 6 arrobas de azúcar que el colono o la caña de administración recibe se paga el corte y tiro, atenciones del campo, rentas, envases e impuestos correspondientes a los azúcares que a ellos pertenecen, y todo lo que concierne a la parte agrícola del ingenio, pues considero necesario aclarar que la parte industrial del ingenio no debe mezclarse en manera alguna con la parte agrícola.

MATERIALES DE FERRETERIA, ETC.— La cantidad de 7 cts. por saco está considerada como normal y de acuerdo con los precios que hoy rigen.

COMBUSTIBLE PARA LOCOMOTORAS.— La cantidad de 10 cts. por saco por concepto de combustible para locomotoras también se considera normal, aún cuando es conveniente tener presente la condición de arrastre y las distancias. Normalmente se calcula para los ferrocarriles privados de vía estrecha de los ingenios en la provincia de la Habana unos 35 kilómetros de línea.

LEÑA PARA HORNOS.— Generalmente, cuando un ingenio está bien balanceado, no se necesita más leña que para romper la molienda y en alguna que otra parada hecha con motivo de rotura o limpieza; por consiguiente, la cantidad estimada puede considerarse suficiente.

REPARACION AL INGENIO Y ADMINISTRACION DURANTE LOS NUEVE Y MEDIO MESES DE TIEMPO MUERTO.— Se consignan $1.000 mensuales para la administración del ingenio durante el tiempo señalado, y $8.500 para las reparaciones más necesarias. Considero suficientes ambas cantidades tratándose de una administración cuidadosa.

SOSTENIMIENTO MATERIAL RODANTE Y VIAS FERREAS.— Se consigna 7 cts. por saco para este capítulo, cantidad que de acuerdo con la experiencia en estos casos puede considerarse como satisfactoria.

FLETE Y GASTOS PARA PONER 30.000 F. O. B.— Se ha consignado 40 cts. por saco sobre 30,000 sacos que es la parte proporcional que le corresponde al ingenio. Esta cantidad resulta algo elevada y fuera de lo normal cuando se trata de ingenios que están en la costa y tienen almacenes propios y vía privada para transportar el azúcar como, por ejemplo, en el caso de los Centrales San Ramón, Bahía Honda, San Cristóbal, Habana, Toledo y otros, pero teniendo en cuenta que también existen ingenios como el Andorra, Pilar y otros más, que están en el interior y que tienen que pagar flete elevado por saco, me he visto precisado a aumentar la cantidad por saco por este concepto a fin de evitar censuras por mala apreciación.

OBSERVACIONES SOBRE PRODUCTOS (AZUCAR Y MIELES)

El precio que se ha tomado como base es el de $1.50 por quintal, equivalente a $4.875 por saco de 325 lbs. y se ha considerado que 7½ galones de miel por saco también es satisfactorio aun cuando con un rendimiento de 12% pudiera resultar algo conservadora la cantidad de miel rendida que se consigna. El precio de la miel está basado a 3 cts. por galón en batey. Hoy vale, 4½ centavos.

RENTAS SOBRE FINCAS ARRENDADAS.— He consignado solamente $6.000 sobre fincas propiedad del ingenio, arrendadas, teniendo en cuenta que el colono ha de recibir 6 arrobas de azúcar, y basado en que un ingenio, como regla general, siempre tiene de 300 a 400 caballerías en propiedad. Considerando que la deuda del ingenio sea de $500.000, base sobre la que se ha hecho este estudio, será necesario que además de la fábrica y batey tenga también tierras propias para que la deuda haya podido llegar a la cifra mencionada.

Teniendo en cuenta los detalles y números que anteceden —los cuales, dentro de la práctica, pueden considerarse como satisfactorios, ya que los cálculos hechos no son el resultado de un estudio sobre determinado ingenio, pero sí han sido consultados con varios amigos dueños de ingenios, quienes me han dado su conformidad, viene a resultar que durante los cuatro o cinco años de moratoria, o sea de 1935 a 1939, las utilidades que el ingenio obtendría serían aproximadamente $311.885.00, una vez deducidos $40,365.00 por pagos parciales hechos a cuenta del principal e intereses desde Junio 30, 1934 a Junio 30, 1939, todo esto de acuerdo con la Ley de Moratoria.

Quiero referirme ahora al estado en que quedaría en Junio 30, 1939, antes de comenzar a hacer los pagos parciales, la cuenta del acreedor hipotecario en relación con las utilidades de $311,885.00 que pasarían a engrosar la cuenta del deudor hipotecario, y voy a ilustrarlo con los siguientes números:

Producción de 60,000 sacos.

	Valor bruto anualmente hasta Jun. 30/39
Azúcar a $1.50 las 100 lbs. equivalente a $4.875 por saco .	$292.500
Pago de 3% sobre el valor bruto	8.775

Préstamo al 8% anual		Zafra	Pagos a cuenta, capital e intereses		
Principal	$500.000.00				
Intereses de un año al 8% . . .	40.000.00	1935			
» » » . . .	40.000.00	1936	$8.775.00		
» » » . . .	40.000.00	1937	8.775.00	mas 10%	$877.50
» » » . . .	40.000.00	1938	8.775.00	mas 20%	1755.00
» » » . . .	40.000.00	1939	8.775.00	mas 30%	2632.50
Principal e intereses en Junio 30 1939	$700.000.00		35.100.00 5.265.00		5265.00
			40.365.00	total de los pagos a cuenta de principal e intereses de Junio 30/934 a Jun. 30/939.	

RESUMEN

Principal e intereses en Junio 30/1939	$700.000.00
Pagos a cuenta de principal e intereses de 6/30/934 a 6/30/939	40.365.00
Principal e intereses no pagados en 6/30/39 del préstamo que originalmente era de $500.000 en 6/30/934	659.635.00

Como resultado de este estudio podrá apreciarse que mientras la cuenta del acreedor hipotecario, originalmente de $500.000.00 ha sido elevada después de cinco años a 659.635.00 como consecuencia de la Ley de Moratoria, el deudor hipotecario percibe $311.885.00 o sea una utilidad aproximada de $1.04 por saco elaborado; sin más alternativa para el acreedor hipotecario que conformarse a recibir $0.1345 por saco a cuenta de su préstamo e intereses a la vez que dicho préstamo de $500.000.00 se eleva a $659.635.00.

Ahora bien, a partir de Junio 30/1939, el deudor tendrá que pagar las siguientes cantidades de acuerdo con lo establecido en la Ley de Moratoria.

Principal e intereses en Junio 30/1939, $659.635.00.

	Principal	Intereses
	$500.000.00	$159.635.00
Intereses de un año al 8%	....	40.000.00
	500.000.00	199.635.00
20% en Junio 30 1940	100.000.00	39.927.00
Saldo en Junio 30/1940	400.000.00	159.708.00
Intereses 8% sobre $400,000.00 . . .	....	32.000.00
	400.000.00	191.708.00
35% Junio 30/1941	140.000.00	67.097.80
Saldo Jun. 30/941	260.000.00	124.610.20
Intereses 8% sobre $260,000.00 . . .	....	20.800.00
Saldo de principal e intereses a pagar en Junio 30/1942	260.000.00	145.410.20
En Junio 30/1940		139.927.00
En Junio 30/1941		207.097.80
En Junio 30/1942		405.410.20

Nótese el siguiente resultado de la cuenta del deudor hipotecario por utilidades en el ingenio durante las zafras correspondientes al período de la Ley de Moratoria.

UTILIDADES.	311.885.00
De Junio 30/1935 a Junio 30 1939	70.450.00
Zafra de 1940	70.450.00
Zafra de 1941	70.450.00
Zafra de 1942	
TOTAL	523.235.00

Resumiendo, como el deudor hipotecario no comienza a realizar los pagos hasta Junio 30 1940, fecha en la que la zafra de 1940 ha terminado, se hace necesario acumular también la utilidad de $70.450.00 correspondiente a esa zafra, que unida a los $311.885.00 de utilidades en las zafras 1935 a 1939, ambas inclusive, hacen un total de $382.335.00 cantidad que irá a poder del deudor antes de comenzar a realizar los pagos por concepto de principal e intereses del adeudo. Llegado ese momento es lógico deducir que el deudor comience a pensar en su personal conveniencia y que existen grandes probabilidades que le instarían a no pagar los plazos que determina la Ley de Moratoria, teniendo en cuenta que por medio de incidentes dentro del procedimiento hipotecario que, por lo visto, puede apelarse hasta el Supremo en cada caso, no sería difícil sobrellevar la situación y mantener la propiedad bajo su control por un período de dos zafras más cuyo producto acrecentaría su utilidad en $140.900 que unidos a los $382.335.00 hacen un total de utilidades de $523.235.00.

En el art. 18 de la Ley de Moratoria los vencimientos de capital e intereses que ocurren después de Junio 1939, se pagarán con arreglo a los títulos de las respectivas obligaciones. Este precepto esencialmente no modifica los cálculos a que este estudio se contrae, pues solamente se refiere a la forma de pago de los intereses que vencen después de Junio 30 1939 que deberán ser pagados en las fechas que determina la escritura de hipoteca.

De acuerdo con lo que se deja expuesto, y como demostración de la falta absoluta de equidad observada en la Ley de Moratoria, (a pesar de su bello preámbulo) la situación del acreedor y deudor, en el año 1942, es como sigue:

Acreedor: Se le deben $659.635.00 en lugar de $500.000.00

Deudor: Ha percibido $523.235.00, libres, gastos, pagos.

Si de conformidad con la moratoria, en la premisa expuesta los $532.235.00 que en el transcurso de la misma quedan a la disposición del deudor hipotecario, hubiese resultado que por lo menos, la mitad $264,117.50 se aplicase a cancelación hipotecaria y los otros $264.117.50 para el deudor, que bien debiera ser dos terceras para cancelar, y una tercera para el deudor, por que un antiguo principio de derecho dice: «primero es pagar que heredar», podrían acaso sostener los defensores de la moratoria que el derecho de los acreedores fué respetado; pero apropiarse el deudor la masa y dejar al acreedor el hueso, constituye un atropello amparado por la ley, nunca igualado.

Tócale al Gobierno comprobar la certeza de los datos y resultados expuestos y rectificar los errores tan inconsultos y precipitadamente cometidos. Esto es lo que exige la más elemental justicia.

Habana, Diciembre 3 de 1934.

Asociación Pro-Defensa del Crédito Territorial e Hipotecario de Cuba.

Roberto Heydrich.
Presidente.

SUSCRIBASE Y ANUNCIESE EN EL «DIARIO DE LA MARINA»

M.E.C.D. 2016

GUANABACOA AL DIA

CASINO ESPAÑOL

El sábado, día 15, a las 9 y media de la noche dará comienzo en el Casino Español de esta villa, un regio baile social.

Es este su primer baile social que celebrará después del efectuado en la noche memorable del día 17 de noviembre último, con motivo de la inauguración de las obras realizadas en sus salones bellamente hermoseados.

Baile que será exclusivamente de socios e invitados.

Al solo anuncio de esta elegante fiesta despertó el interés de nuestras principales familias las que se disponen a asistir a él.

Las invitaciones se encuentran circulando siendo en número limitado.

La orquesta «Havana Casino» vuelve a nuestros lares a dejar oir sus notas musicales ejecutando las piezas bailables de su extenso y variado repertorio invernal despues de haber sido aplaudida en su anterior aparición en el Casino Español, habiendo dejado entre la juventud alegre y bailadora gratos recuerdos de esa noche.

Muy interesados están los miembros directivos en hacer conocer que en este baile se exigirá, como en el anterior, el recibo de cuota social perteneciente al presente mes de diciembre o la invitación, también hacen el ruego a las familias procuren no llevar menores.

Un gran éxito han de anotarse en este regio baile que ha de quedar lucidísimo.

BODA

En la intimidad del hogar por, guardar luto los novios, y ante el notario de esta villa doctor Oscar M. Blanco Arenas, unieron sus destinos la adorable y virtuosa señorita Margarita de Lara Alfonso y el estimado joven Evelio López Febles.

Joven y agradable parejita que han visto realizado sus dulces ensueños.

Firmaron como testigos por ella los señores Francisco Vidal y Fernando Montada Riverón y por él: los señores Ciro Quintana Lima y Fernando Torres Sosa.

Sean muy felices y dichosos.

BAILE

El día 22 de este mes en los amplios salones del Liceo Artístico y Literario de Guanabacoa, se llevará a efecto un gran baile de pension organizado por la Filial H-23 del «A B C» a beneficio de la Sección de Beneficencia.

Muchas sorpresas nos preparan para ese día los organizadores de tan magno beneficio.

Los salones lucirán una artística y linda decoración especial, toda de flores y luces en profusión.

Para esta fiesta han sido contratadas las orquestas de los «Hermanos Castro», «Polar» y el septeto «Los Invasores».

El boleto de entrada ha sido fijado al precio de cincuenta centavos.

A este baile han de asistir encantadoras y lindas damas y damitas que han prometido su concurso para el mayor lucimiento y éxito de la fiesta.

NOCHE SOCIAL

Para la noche de ayer y con este encantador título estaba anunciado en el Colegio Academia que dirige el señor Tomás Lancha, una velada que prmetía ser muy interesante y que tuvo que ser suspendida debido a la ola de frío reinante.

Nada más acertado.

Se ha señalado la celebración de la misma para la noche del próximo miércoles día 17.

En mi próxima crónica daré a conocer el programa.

CONFERENCIA

Hoy dirá su cuarta conferencia sobre «La cuestión social y sus problemas principales», en la Union de Caballeros Católicos de Guanabacoa, el distinguido amigo y compañero del periodismo señor Pastor González García.

Muy interesantes han resultado las pronunciadas en las noches de los días 10, 11 y 12, siendo comentadas en tonos muy favorables.

Son estas conferencias que interesan a todos y muy especialmente al patrono y al obrero, por cual se les recomienda deben asistir a ellas.

ONOMASTICO

Hoy celebra su fiesta onomástica la encantadora y linda señorita Otilia Ibern Bellver.

Se verá colmada de congratulaciones por las simpatías y afectos que tiene conquistados entre nosotros por sus naturales encantos y virtudes.

Ha de obsequiar a sus numerosas amistades con un rico ponche y exquisitas pastas.

Una elegante orquesta dejará oir sus acordes musicales para celebrar con un simpático baile tan fausto acontecimiento.

Todo lo que se llevará a efecto en la elegante residencia de la calle Candelaria número 6.

Felicitola por tal motivo.

LICEO DE REGLA

El día 15 a las 9 de la noche el Liceo de Regla, ofrecerá un ponche de honor al notable ajedrecista reglano señor Miguel B. Alemán Dovo, por su triunfo en las eliminaciones para competir con el Club Jaque Mate de la República Argentina.

Muy loable es este acto del «Liceo de Regla», para el cual he recibido atenta invitación.

A propósito de esta intsitución, he sido informado que se prepara una magnífica fiesta bailable para el día 31 de este mes, con el propósito de despedir el actual año y recibir alegremente el venidero.

El Comité de Damas que preside la sugestiva señora Beba Correa de Reboredo, tiene a su cargo la parte artística de la fiesta.

En el salón principal será colocado un monumental árbol de Navidad, saliendo de su copo guirnaldas y flores de la estación que adornarán con gran profusión todos los salones; el árbol estará cuajado de bombillas de colores artísticamente colocados en su tronco y ramaje.

En los otros salones y patio «Sevillano» se harán otros adornos que han de llamar poderosamente la atención.

Han sido contratadas las orquestas «Havana» y «Septeto cubano 1932» para amenizar esta fiesta, que será la última y primera de año.

«C M C X»

Están llamando poderosamente la atención las trasmisiones que se vienen haciendo por la estación de radio emisora «C M C X» La Voz de la Villa», en las Escuelas Pías de Guanabacoa, que trasmite en una frecuencia de 865 kilocicios, por lo ameno de sus programas.

Felicito a los dirigentes de esta planta por el éxito que vienen obteniendo a diario en sus trasmisiones de 3 a 6 de la tarde.

TEATRO «CARAL»

En la noche de hoy y como de costumbre a las 8 y cuarto serán estrenadas en la pantalla del Teatro «Carral» las interesantes cintas cinematográficas «La Mujer y el Marido», de Elissa Landi y Frank Morgan, «La Lucha de Sexos», por Gene Raymond y Fay Wray, complemetándose el programa con una comedia y una revista.

NOTA

Sea mi nota final de hoy, para dar las más expresivas gracias a todas aquellas personas que a diario se vienen interesando por el estado de salud de mi querida hermana, la que se encuentra bastante mejor de la intervención quirúrgica a que fue sometida el pasado lunes en la Clínica de la «Asociación Cubana de Beneficencia».

Repito mil gracias a todos por sus atenciones y buenos deseos.

José R. Arango de la Maza.

VICHY

Manantiales del ESTADO FRANCES

VICHY HOPITAL
Afecciones del Estómago y del Intestino

VICHY CELESTINS
Agua de régimen de los Artríticos
Diabéticos - Hepáticos - Gotosos

VICHY GRANDE GRILLE
Enfermedades del Hígado y del Aparato Biliario

Precio Rebajado
En todos los Cafés
1/4 VICHY CÉLESTINS
VICHY HOPITAL
Aperitivo higiénico - Digestivo ideal.

Yo Uso ESMALTE SAPOLIN

Es fácil de aplicar y a poco costo puede renovar la apariencia de los muebles y el maderaje. Una mano cubre satisfactoriamente y produce un acabado de porcelana. ¡Duro años! No deja marcas de brocha.

SECA RAPIDO-LAVABLE-LUSTROSO

Para los enfermos de San Lázaro se pide una lismosna

El día 16 saldrá de casa de Carmela Nieto el gran camión con las golosinas

Se acerca el día de San Lázaro y desde el lejano y triste Rincón, donde pasan su prolongada enfermedad los dolientes leprosos, que en número de 353 viven encerrados sin causa mayor que su horrible mal, recibimos el mensaje de ellos por medio de su madrina la señora Carmela Nieto de Herrera, quien nos suplica nos hagamos eco de su demanda, que es la que sigue:

El día 17, lunes, de este mes de diciembre, será la fiesta cuyo programa publicaremos próximamente, y el reparto que Carmela Nieto de Herrera viene organizando hace muchos años, se efectuará el domingo 16 al medio día, para que así tengan dos días de expansión y puedan ser mejor atendidos, que haciéndolo el mismo día de San Lázaro.

Del domicilio de la señora Carmela Nieto de Herrera, Calzada número 120, esquina a 8, en el Vedado, saldrá la víspera del 17, o sea el 16, el camión que la sigue todos los años para repartir a mano golosinas y dinero ayudada de las Hermanas de la Caridad lo que constituye para ellos un año entero de esperanzas e ilusiones: leche, dulces, galletas, cigarros, juguetes, tabacos, ropas de uso para ambos sexos; medias, pañuelos y un poco de dinero para los pasajes de sus pobres familiares distantes, madres, esposas, hijos... eso le traerá buena suerte a usted.

No han comisionado a nadie para hacer peticiones análogas, y ruegan no las atiendan no viniendo directamente de ellos, de la señora Carmela Nieto o de los Jefes del Hospital.

No debe tener pena: una mínima cosa se une al conjunto y los hace felices. Cualquier objeto o suma, por pequeña que sea, aumentará las que ya están llegando al domicilio de la señora Carmela Nieto Vda. de Herrera, quien dá un comprobante a todo el que llega a su casa, Calzada 120, y 8, Vedado.

Esa flaqueza de su hijo no es natural

Las jóvenes y los jóvenes necesitan especial cuidado. No crea que la flaqueza de su hijo es pasajera. Los resultados pueden ser graves. La falta de carnes duras y saludables debilita todo el sistema.

El Carnol está indicado en casos de jóvenes flacos y débiles. Es un tónico científico que revitaliza el estómago para que pueda extraer de los alimentos los ingredientes que proporcionan carnes firmes y saludables, a la vez que eliminar la grasa supérflua. Las vitaminas A, B y C que contiene rehabilitan todo el sistema. Consiga las tabletas Carnol en la botica.

EL CARNOL ENGORDA DE MANERA NATURAL

Crónica Habanera

(Continuación de la Pág. SIETE)

BEBA LORET DE MOLA

ELEGANTE CEREMONIA

Tuvo efecto anoche, en la Iglesia Catedral de Camagüey, la boda de dos simpáticos jóvenes, pertenecientes a familias de alto prestigio, emparentadas con miembros de la sociedad habanera.

Nos referimos a la de Beba Loret de Mola y Betancourt, la bella y encantadora señorita, con el joven Eddy Zayas Bazán y Recio, celebrada a las diez de la noche, ante una concurrencia en extremo numerosa.

Fueron padrinos, la distinguida dama Isabel Recio viuda de Zayas Bazán, madre del novio, y el padre de la novia, señor Luis Loret de Mola Bueno.

Los testigos:

Por la novia suscribieron el acta, los señores Pedro Sánchez Batista, Miguel Xiques Maciá y Alfredo Loret de Mola y el doctor José Ramón Boza.

Por el novio lo hicieron, los doctores Tomás Recio, Leopoldo Suero, y José A. de Socarrás y el señor Enrique Recio.

En la boda civil testificaron por ella, los doctores Alvaro Armiñán y Enrique Tomeu y el señor Arcadio Cammas, y por él, los señores Roberto Pérez Abreu, Manuel Revilla Batista y Pedro Rodríguez.

EN EL «ENCANTO»

Día de gran gala fué el de ayer en el aristocrático teatro «Encanto», el siempre favorecido y simpático coliseo de la calle Neptuno.

Fué con motivo del estreno de la maravillosa cinta «Una noche de amor» la más hermosa producida últimamente.

En ella hace gala de su exquisita voz Grace Moore a quien secundan los actores Tullo Carminatti y Lyle Talbot.

Hoy será otro día de gran concurrencia en el «Encanto», por estrenarse la notable producción «20 millones de enamoradas» donde aparecen Dick Powell, Ginger Rogers y Pat O-Bryan.

Por la noche se presentará la bella señorita Olimpia Fernández, «Miss Orinoco», electa en el concurso de la Cía Hamburguesa Americana.

A continuación ofrecemos algunos nombres de la concurrencia de ayer.

Entre las señoras:

Estela Broch de Torriente, Micaela Mendoza viuda de arrillo, Panchita Pérez Vento de Castro Bachiller, Pimpa de Cárdenas viuda de Diago.

Cristina Kindelán de Mendoza.

Blanca Broch de Albertini.

Hilda de Goulart Da Costa, esposa del Encargado de Negocios de Portugal.

Nena Ariosa de Cárdenas, Juana María Bethart de Catá, Angelina Armand viuda de Martínez, Hemelina López Muñoz de Lliteras, Gloria Guerra de Beruff Mendietaa, Rosita Cadaval de Rayneri, Hortensia Maragliano de Kohly.

Susanita de Cárdenas de Arango.

Rita Martins de Thompson-Flores, esposa del Encargado de Negocios de Brasil.

Alicia Nadal de Menocal.

Lolita Montalvo de Castillo Pockorny, María Larrea de Suero, Graziella Valdespino de La Guardia, Carmen La Guardia de Zaldo.

Raqzel Larrea de Plá.

Conchita Martínez Pedro de Menocal.

Floraida Fernández Reboul de Tolón, Silvia Menocal de Adriaensens, Bebita Alonso de Belt, Estelita Alonso de Nodarse, Julia Heymann de Menéndez Torres, Georgia Ebra de López Oña, Teté Lambarri de Besosa.

Graziella Párraga de Maduro.

María Antonia Diago de Zaydín, Raquel Rigol de Galbis, Margarita Olozaga de Molina, Nena Alvarez de Colmenares, Isolina Colmenares de Vizoso.

Lola Colmenares de Casteleiro.

Ana María Crusellas de Gómez.

Ondina de Armas de Pantín.

María Grosso de Izquierdo, Nena Campiña de Olazaga, Jacinta Torres de Salazar, Mariana de la Torre viuda de Mendoza, Eva Rodríguez de Fernández Soto, Sofía Rodríguez viuda de Alemán, Mary Castillo Pockorny de Portela.

Bebita Díaz Brigmann de Rivero.

Adolfina Vignau de Cárdenas.

Ofelia Larrea de Colmenares, Luisita Plá de Cárdenas, Luisita Rubiales de Caballero, Conchita Chomat de Fernández de Castro, Teté Chomat de Ortega, Emma Simpson de Cuervo, Cachita Fernández Roger de Argüelles.

Nina Cowley e Rodríguez Morini.

Cuca Casteleiro de Salaya.

Silvia Párraga de Martínez Zaldo, Nena Ferrer de Bethart, Clara Luisa Díaz de Angulo, Rebeca Mañas, Rosario Soler de Mañas, Isabel S. de Prío Socarrás.

Josefina Martínez Armand de Kindelán.

Lelia Marchena de Baez, Silvia Sorzano de Hernández, Otilia Ramos, Tomasita Ramos de Gural, Zoila Noroña de Reyes, Conchita Montoto de Cerra.

Sarita Johnson de Aguilera.

Carlotica Zaldo de Mendoza.

Carlota Ponce de León viuda de Zaldo, Adolfina Valdés Cantero de Martínez, Mina Altuzarra de Pérez Chaumont, Cheché Pérez Chaumont de Rionda, Mercedes Marty viuda de Baguer, Nena Zayas de Bonnet, Cuquita Urbizu de Pessino

Nina Reyna de Ariosa.

Conchita Fernández Mederos de Pla.

Margarita Scull de Alvarez, Nena Valdés Fauli de Menocal, María Cabezas de Solís, Adolfina Solís de Gelats, Marta Heydrich de Guastella.

Petronila Gómez de Mencía.

Dulce María Blanco de Cárdenas.

Cuca Herrero de Seigle, Conchita Rabas de Chibás, Laura Rayneri de Alonso, Ada Espinosa de García Bango, Carmen Sabina de Suárez, Conchita Villasuso viuda de Fernández, Isabel de Vega viuda de Aenlle, Cándida Vega viuda de Cruz.

María Dufau de Le Mat.

Eloisa Goquel viuda de Maraglia.no.

Pepilla Penín de Rodríguez Fuentes, Angélica Fernández de Campa, Estela Díaz Cruz, Lidia Dotres de Blez, Luisa Delfín de Vega Flores, Berta Vega de Fernández Romeu, Bebe Solar de Bassen, Mercy González Fantony de Lecours.

Julia Sedano de Campos.

Patria Pina.

Catalina Roger de Cuervo.

Lita Salmoragui de Pennino, Berta Pina de Cárdenas, Edila Sierra de Cepero, Carmen Teresa Santos de Muñoz, Chela Robelín de Morales Broderman.

María Isabel Navarrete de Anglada.

Hortensia Benitez de Skirving, Edelmira Marrero, Argentina Marrero de Kaba, Amelia Alvarez de Morejón, Amelia Morejón de López Miranda.

Conchita Toraya de Ruz.

Elena Alfonso de Casuso.

Esther B. de Villegas, Gloria Alvarez de González Vals, Carolina Parellada viuda de Zanón, Olga Suárez de Eleizegui, Nina Martínez Armand.

Conchita de Cárdenas de Weber.

Caridad Iglesias de Cape, Elena H. de Escadón, Enriqueta González de Balcells, Luz Suárez de González del Valle, Bebita Correa de Reboredo.

Lucrecia Montalvo de Mendizabal, Mary Caballero de Ichaso, Millie Mendoza de Ferrer, Maritza Bruzón de Souza.

Nena Fernández Villasuso de Ros.

Carmen Cerra de Fernández Villasuso.

Señoritas:

María Teresa y Cristina Mendoza, Loló Casteleiro, María Rionda, Petite Esnard, Carmencita Herrera, Eugenia Martínez, Lily Demestre.

Betty y Eloisa Paz Alpízar.

María Luisa Arango.

Motica García Rayneri, Josefina Bonnet, Nena Ortega, Luz y Mercedes Longa, Flavia Argüelles, Rosma Guastella, Oria Albarrán.

Micaela y Silvia Freyre, Alicia Menocal, Gloria Mendoza.

María Salomé y Alda Goulart Da Costa.

Graziella y Micaela Abril, Marta Tabernilla, María Reyes, Armantina Cuervo, Concha y Caridad Rosales, Rosita, Margarita y Enita Rayneri.

July Abreu Pla.

Odette y Fita Kohly.

María Kindelán.

Hortensia y Amalia Lavedán, Uldarica Mañas, Manolita Catá, Nena Suárez Carreño, Teresita Rionda, Evangelinita Gutiérrez, Juanita Whitehouse.

Corinita Aballí.

Josefina Fonts.

Margot y María Antonia Jorge, Panchita Steeger, Hortensia Persino, Leopoldina de la Campa, Olga Beltrons, Ofelia López Gobel.

Lidia Pla.

Toki Montero.

Loloita Mesa, Gisela García Espinosa, María Luisa y Amalia de Llano, Nenita Jiménez, Aimée Molino, Nenita y Martha García Rivero, Conchita Graupera, Conchita Gallardo, Nena Fernández.

Carmita Gutiérrez Díez.

Josefina y Hortensia Knight.

Emilia Ramírez, Julia Becherelli, Josefina y Cristina Zanón, Ismenia Victorero, Carmen, Teresa y Ana Blanco, María Matilde Aróstegui.

Margot Rodríguez Cano.

Angelita López Oña.

Teté Ferrán, Ninina de los Reyes, Columba Sierra, Amelita Navarrete, Dulce María Eguiguren, Nenita Iparraguirre, Concha Caramés, Ernestina Gispert, Margarita Morales Robelín, Carmelina Muñoz.

Carmen Luisa y Marietta Aenlle.

Nena Benítez, Loló Pell, Mimí Kaba, Bebita Bonnet, Minita Pérez Chaumont, Elita Gastón.

Chela Miranda.

Margarita y Gloria Carrillo.

Rosa María de Zaldo.

LA EXPOSICION DE HOY

En horas de la tarde, se abrirán los salones del «Lyceum», para la exposición de trabajos confeccionados por las alumnas de la clase de corte y costura, que dirige con tanto acierto la señora Angélica Fernández Barroso de Sánchez.

Una exposición muy interesante, donde figuran lindas labores, y trajes de tarde, de sport, de noche, etcétera.

La apertura está anunciada para las cinco y media.

Edel FARRES

SEGUIMOS CON LA VENTA ESPECIAL DURANTE ESTE MES

HAGA QUE SUS REGALOS LLEVEN NUESTRO SELLO MAXIMA GARANTIA DE LA ORIGINALIDAD..

Joyería "El Gallo"
SAN RAFAEL e INDUSTRIA

SI SON VARONES VISTALOS AQUI

Nuestra especialización en modas masculinas garantiza los más correctos trajes para niños y jovencitos. En modelos rectos y cruzados y en las telas exclusivas nuestras presentamos la más completa exposición. Los precios moderados. Como todos los nuestros.

Antigua Casa de J. Valles
Rafael e Industria

LICENCIAS DE REVOLVERS
y Caza, Marcas de Ganado, Guías Forestales, Cartas de Naturalización, Renuncias de Ciudadanía, y demás asuntos, se gestionan rápidamente por
FRANCISCO LOSTAL
Jesús María 73, Tel. M-9649, Habana.
SE ANTICIPA EL IMPORTE DE TODAS LAS ORDENES

Dr. Valdés Anciano
M-1794. PRADO No. 20.
Exclusivamente enfermedades Nerviosas y Mentales.

DR. CABRERA
San Miguel No. 116. Telf. A-4198.
EXCLUSIVAMENTE RADIOGRAFIAS y CANCER.—RADIOGRAFIAS A DOMICILIO, RADIOTERAPIA, RADIUM

Defunciones ocurridas ayer en la Habana

José Sardiñas, negro, 60 años, Marqués González letra A. Hemorragia cerebral.

José Vigón González, blanco, 60 años, Factoría número 18. Oclusión intestinal.

Isabel Fundora Cruz, blanca, 69 años, Hospital Universitario. Osteomielitis.

Eladio González Izquiedo, negro, 31 años, Belascoaín número 19. Bronquitis catarral.

Gertrudis Brito Quintana, blanca, 74 años, Cerro número 472. Arterio esclerosis.

Carlos Manuel Menéndez, blanco, 54 años, Concepción de la Valla número 8. Angina de pecho.

Lucas Portocarrero, mestizo, 54 años Salud número 189. Arterio esclerosis.

Marta Pérez, mestiza, 1 año, Hospital Universitario. Gastro enteritis.

Pastora Cruz Rodríguez, blanca, 7 días, Calzada número 95, Vedado. Obstrucción intestinal.

José Muí, asiático, 39 años, Hospital Universitario. Tuberculosis pulmonar.

Ramón González, blanco, 39 años, Reyes número 35. Apoplegía cerebral.

Blanca Pérez, blanca, 1 año, San Andrés número 7. Toxinfección gastro intestinal.

Guadalupe Valdespino, negra, 30 años, Zaragoza número 20. Bronco pneumonía.

Isabel Abreus, mestiza, 38 años, Perqing número 12. Nefritis.

Rafael Calderón, mestizo, 44 años, Zapata número 3. Tuberculosis pulmonar.

Eduardo Allén Vives, blanco, 34 años, San Miguel número 115. Atrofia amarilla aguda del hígado.

Olga Marrero Pérez, blanca, 9 meses, Hospital Las Animas. Poliomielitis anterior aguda.

Catalina Lasa Castillo, mestiza, 14 años, Ayesterán número 16. Neumonía crupal.

Manuel Lago Menéndez, blanco, 36 años, Quinta de Dependientes. Tuberculosis pulmonar.

Basilio Rivero Martínez, blanco, 26 años, Clínica Ledón. Neumonía.

José Antonio Seijudo, blanco, 46 años, San Mariano número 46. Insuficiencia aórtica.

Ernestina Reinaldo, blanca, 36 años, Real número 13. Miocarditis.

Caridad Herrero Reyes, blanca, 65 años, Justicia número 28. Arterio esclerosis.

Blas Coutiño, negro, 56 años, Castillo del Príncipe. Tuberculosis intestinal.

Santiago García, blanco, 9 meses, Cañongo número 7-B. Bronco pneumonía.

Julieta Navarrete, negra, 14 años, Cerro número 604. Nefritis parenquimatosa.

¿SABE USTED . . . cuáles son los nuevos precios de la legítima Leche de Magnesia de PHILLIPS?
60c el frasco grande ✧ 30c el frasco pequeño

PENSION COMPLETA
desde $3.00 diarios

En la que va todo comprendido incluso el disfrute de las aguas y los baños.

Si no puede venir a los manantiales, ellos irán a su casa pidiendo el agua a su depósito: Tacón número 4, Telf. A-7627.

$0.90 el botellón de 20 litros

GRAN HOTEL DEL BALNEARIO

¿SE SIENTE UD. CANSADO?

TOMESE UNA VACACION EN EL «GRAN HOTEL DEL BALNEARIO DE SAN MIGUEL DE LOS BAÑOS» — EL PARAISO DE CUBA —

A 800 piés sobre el nivel del mar, en el centro de un valle primoroso rodeado de bellísimas montañas, con manantiales de AGUAS recomendadas por todos los médicos más afamados y comprobadas por más de dos siglos como milagrosas para la curación de las afecciones de las vías digestivas y urinarias, para la diabetes y todos los trastornos de la nutrición.

El GRAN HOTEL DEL BALNEARIO es una magnífica construcción con 50 habitaciones confortables, restaurant de primera clase, baños minero-medicinales, parques y arboledas, juegos de salón y al aire libre, Médico Director y todos los adelantos modernos.

A DOS HORAS DE LA HABANA — Viajes económicos y directos desde Zulueta y Teniente Rey por un peso ida y vuelta, con salida de la Habana a la 1 y 45 de la tarde todos los días.

DIRIJASE AL GRAN HOTEL DEL BALNEARIO. SAN MIGUEL DE LOS BAÑOS

M.E.C.D. 2016

INFORMACION TELEGRAFICA DEL INTERIOR DE LA ISLA A TRAVES DEL HILO DIRECTO DEL DIARIO

HABANA

CELEBRAN UNA ASAMBLEA LOS QUE PROPUGNAN LA CANDIDATURA DE PUENTE-LARIN

REGLA, diciembre 12. (Por teléfono).—Esta noche celebraron una gran asamblea los socios de la Asociación de Dependientes del Comercio de la Habana, que defienden la candidatura denominada Fuerzas Vivas, que lleva como candidatos a los señores Puente y Larín.

Hicieron uso de la palabra distintos oradores, entre ellos el doctor Almodóvar, que fué ovacionado.

Está llamando poderosamente la atención la campaña correcta y eficaz que vienen desarrollando los elementos que propugnan dicha candidatura.

Cuentan ya con la casi totalidad de los electores de este municipio. ALEJANDRO PEREZ, Corresponsal.

APOYA LA ASOCIACION DE DEPENDIENTES DE MARIANAO A LOS OBREROS DE «LA POLAR»

MARIANAO, diciembre 12. DIARIO. Habana. Hoy se reunió la Cámara de Comercio de Marianao, acordando visitar en comisión al administrador de «La Polar» para gestionar que no sea retirada de Marianao la agencia de dicha empresa, por estimar que perjudicará a quince obreros, algunos de los cuales llevan trabajando más de ce años, y quedarían sus familiares en situación muy crítica. El administrador de «La Polar» les ofreció hacer todas las gestiones a su alcance para que no sea retirada de esta localidad la agencia.

Como a las tres de la tarde se reunieron nuevamente en el Café Central más de ciento cincuenta dependientes de todos los giros, haciendo uso de la palabra los señores Jacobo Saif, Francisco García Senin, Raul Ruíz, y el doctor Alvarez Tavío, abogado de la Cámara de Comercio, acordando nuevamente dirigirse a la Compañía para pedirle fueran respetados en sus puestos los empleados de la agencia de Marianao.

SE REUNE LA ASOCIACION DE DEPENDIENTES

También celebraron una asamblea los dependientes de distintos giros, ascendientes a más de ciento sesenta personas, los que por unanimidad acordaron dirigirse a la compañía para pedirles no se retirara la agencia ni se dejaran cesantes los quince padres de familia, comunicándole a dicha compañía que todos los dependientes del comercio de Marianao apoyaban a los obreros. La asociación de dependientes del comercio de Marianao desea hacer público por este medio que están decididos a apoyar a dichos obreros. — A. Martínez, Corresponsal.

FALLECIO UN MENOR QUE FUE ARROLLADO

Esta tarde falleció en el Hospital Universitario el menor Manuel Alvarez, que fué arrollado por un auto en la calle Luisa Quijano, a consecuencia de habérsele gangrenado las lesiones de la pierna. El chauffeur José González, está en libertad, por haber declarado el menor que el hecho fué casual.

SORPRENDIDO UN LADRON

El vigilante Andrés Fallo número 225 detuvo a Angel Hernández Ramos vecino de la calle 17, por habérsele hecho sospechoso y llevar un bulto de ropas, que resultó ser de la propiedad de Rodolfo Villegas, vecino de la Quinta Avenida y calle 2, Ingresó en el vivac.

MALTRATADA POR SU HERMANO

Silvina Aballí, residente en pasaje C., Buena Vista, denunció en la Jefatura de Policía que su hermano Lázaro González Aballí, soldado del Escuadrón Uno, la maltrata constantemente de obras. Agregó que en el Ejército se hace pasar por Neri Aballí.

COBRARA UN MES LA POLICIA

Los veinticuatro vigilantes q. quedaron cesantes en la Policía de Marianao, cobrarán sus haberes del mes de octubre según declaraciones del supervisor Teniente Juan J. Ravelo.

DESAPARECE UNA MENOR

Josefa García Pérez, de 37 años, vecina de Vigía 8, denunció a las autoridades que desde hace cuatro días falta de su domicilio su hija Marina García de diez años de edad, creyendo que le haya ocurrido alguna desgracia.

CONTINUAN LOS ROBOS EN MARIANAO

Antonio Rodríguez Casariego, español y vecino de Real 81, al regresar a su domicilio notó la falta de ropas por valor de veinticinco pesos, no teniendo sospechas de persona alguna. Hizo la denuncia a la policía.

OTRO ROBO

Emilio Calderón, natural de Alquizar de 19 años, denunció a las autoridades que al regresar a su casa notó una puerta violentada al parecer con una pata de cabra, llevándose los cacos ropas y prendas valoradas en veinte y cinco pesos.

SE MARCHO DE LA CASA.

Desde ayer abandonó el domicilio paterno Rosario Martínez Cabrera, de 19 años, residente en San Rafael 76, haciendo la denuncia correspondiente su padre Mateo Martínez Silvera.—Martínez. Corresponsal.

HAN COMENZADO IMPORTANTES OBRAS

GUIRA DE MELENA, diciembre 12. DIARIO, Habana.—Ha dado comienzo la reparación de la carretera a Guayabo, cuyas obras son dirigidas por el señor Olayo Padrón. Una vez organizado el trabajo, tendrán trabajo más de sesenta hombres.

Esto ha causado gran júbilo, esperándose que en breve se inicie la reparación de la carretera a Boca de Cajío. Por tanto, es muy elogiada la actividad del ingeniero-jefe de la provincia, señor Luis Martínez Sáenz, quien no olvida nunca los intereses del pueblo. También serán reparadas varias calles de esta ciudad. RODRIGUEZ, Corresponsal.

MATANZAS

HERIDO GRAVEMENTE

MATANZAS, diciembre 12. DIARIO. Habana.—A las once de la mañana de hoy, el cabo del Ejército, Dionisio Delgado, hizo un disparo con su revólver de Reglamento, en la esquina de Independencia y Jovellanos, al ex-soldado del Ejército, Ricardo Serpa, ocasionándole una herida penetrante en el hipocondrio derecho, con salida por el flanco del mismo lado, no siendo penetrante al parecer en la región abdominal, siendo sin embargo calificada de grave. El herido declaró que fué detenido a raiz del golpe del 4 de septiembre, cumpliendo cuatro meses de prisión en el Castillo del Príncipe, siendo separado del Ejército. Manifestó que el cabo trató de detenerlo, al transitar por la referida esquina, en compañía del ex-oficial, teniente Castillo, haciéndole resistencia, por lo cual según declaró, vióse precisado el cabo a usar el arma.

En el Centro de Socorro donde fué asistido, constituyóse el Juez de Instrucción Dr. Antonio Suárez, iniciando la causa. Fué trasladado el lesionado a la clínica del Dr. Villar. Lovio, Corresponsal.

POR NUESTROS CORRESPONSALES

EL SECRETARIO DE EDUCACION EN CARDENAS

CARDENAS, dic. 12. DIARIO. Habana.—A las ocho de la mañana llegó, procedente de la Habana, el doctor Capote Díaz, Secretario de Educación, acompañado de Julio Quintana, Superintendente Provincial de Escuelas de la Habana; José Capote, secretario particular; Emilio Rodríguez y Delgado, Consejero Universitario; Humberto Valdivia y Heraclio Lorenzo. Fueron recibidos por el Alcalde, Julio Gaunaurd y autoridades locales, visitando las escuelas y celebrándose en el colegio «La Progresiva», un magno homenaje en honor del Secretario. Hablaron los doctores Carlos Betancourt, Enrique Cruells, el periodista Arturo de Madariaga y varios otros. El Secretario prometió ocuparse de los asuntos educacionales de Cárdenas y prestar su apoyo en el Consejo de Secretarios a la solicitud hecha por el Alcalde Gaunard, pidiendo veinte mil pesos de crédito para el arreglo de las calles de Cárdenas, y atención de los demás servicios del Estado. El Secretario doctor Capote, se interesó por el estado de la carretera de Coliseo a Varadero. Invitados por Mr. Warton, los visitantes almorzaron en la Playa de Varadero, en el hotel «Torres». A las seis de la tarde, el Secretario y su comitiva regresaron a la Habana.—González Bacallao, Corresponsal.

BRILLANTES FIESTAS RELIGIOSAS EN BOLONDRON

BOLONDRON, diciembre 12. DIARIO. Habana.— Pospuestas para el domingo, a fin de realizarlas con todo esplendor y la concurrencia de los trabajadores, se celebraron las solemnes fiestas religiosas en homenaje a la Purísima Concepción, Patrona de nuestro pueblo, finalizando la católica jornada con una magna procesión que recorrió las principales calles. Asistió la Congregación de Hijas de María, así como cuanto significa valor social y honradez en este pueblo.

Presidieron las autoridades locales y acompañó a la procesión la Banda de Música de Unión de Reyes.

Alábase la dirección de los actos citados, a cargo de nuestro joven párroco Pbro. German Guerra, que ha levantado el espíritu católico de esta grey, y quien resumió la fiesta con un inspirado sermón alusivo a la dignificante jornada, no obstante haber conocido momentos antes de la procesión el fallecimiento de su anciano padre Don Marcelo Guerra, ocurrido en España. OÑA, Corresponsal.

SANTA CLARA

TRIPLE CHOQUE DE VEHICULOS EN EL PARQUE DE REMEDIOS

REMEDIOS, diciembre 12. DIARIO. Habana. — Un triple choque ocurrió frente al Parque Martí, donde se había estacionado el carro de cigarros «El Cuño» que era manejado por Constantino Sacasa, el cual se encontraba frente al establecimiento de la Mortera, siendo embestido por un ómnibus de la línea de Caibarién manejado por Delfín Vento Jane, quien a su vez fué también a chocar con una máquina manejada por Julián Pérez Castro y Miguel Delgado Rodríguez, circulando con exceso de velocidad, siendo acusados estos últimos por los primeros, Sacasa y Vento, de daños a la propiedad, y por el vigilante de policía por exceso de velocidad. Los dos primeros vehiculos sufrieron pequeños daños, no así el último, que quedó destrozado. Dícese que se halla herido Julián Pérez, pero no consta nada en la Jefatura de Policía.—Veranes, Corresponsal.

PROTESTAS POR LA DESIGNACION DE UN ALCALDE

UNION DE REYES, diciembre 12. DIARIO. Habana.—Las instituciones Acción Republicana, Conjunto Nacional Democrático, Unión Nacionalista, Unión de Torcedores y Unión de Trabajadores protestan de la designación del señor Casanova como Alcalde de facto, por no ser de esta localidad. A la vez piden el nombramiento de un vecino en este pueblo que tiene grandes méritos y que se nombra Pablo González González. IGLESIAS. Corresponsal.

CAMAGUEY

DETENCION DE NUMEROSOS JUGADORES

CAMAGUEY, diciembre 12. DIARIO, Habana.—La Policía efectuó un asalto a un banco de charada en el callejón de la Alegría, deteniendo a muchos jugadores y ocupando el dinero.

SEIS CASOS DE LEPRA HAN SIDO LOCALIZADOS

La Jefatura de Sanidad ha localizado seis casos de lepra en el barrio Guayabal, término de Santa Cruz. Se han tomado las medidas oportunas. —Lechuga, Corresponsal.

NUEVA CAMARA DE COMERCIO

SOLA, diciembre 12. DIARIO. Con gran brillantez se ha inaugurado la Cámara de Comercio local, adherida a la Cámara de Comercio de Camagüey, habiendo asistido al acto una nutrida representación de esta última entidad. Al finalizar el acto se obsequió a la concurrencia con un suntuoso almuerzo en el Hotel «Nueva España», con asistencia de las autoridades civiles y militares y altas representaciones del comercio, la industria y agricultura de la localidad y resto de la provincia. HEVIA. Corresponsal.

FALLECIO UN HERIDO

CAMAGUEY, diciembre 12. DIARIO. Habana.—Esta madrugada falleció en la Colonia Española Ramón Feijó, herido en el muslo izquierdo cuando cazaba en la finca «Naranjada», barrio de Vista Hermosa.—Lechuga, Corresponsal.

PERDIDA DE COSECHAS

BUEYCITO, diciembre 12. DIARIO. Habana. — Confirmándose las noticias, desgraciadamente, las cosechas tempranas de habichuelas en la zona bayamesa se han perdido por completo. Abrió ayer el sol, esperanzando a los cosecheros, pero por la noche llovió nuevamente. Hoy amaneció el sol encapotado, registrándose pequeñas lloviznas. La temperatura es de 16° centígrados, ofreciendo peligro todas las siembras.—Hercasido, Corresponsal.

FALLECIO EL JEFE DE OFICINAS DE «PUNTA ALEGRE»

PUNTA ALEGRE, diciembre 12. DIARIO. Habana.—Después de haber sido operado de apendicitis, falleció en esta ciudad el señor Miguel Angel Sánchez, jefe de oficinas del Central «Punta Alegre». Deja una esposa y un hijo inconsolables. Su muerte ha sido muy sentida, pues contaba con extraordinarias simpatías en toda esta comarca.

Por este medio, envio a todos sus familiares el pésame más sentido. EXPOSITO. Corresponsal.

ORIENTE

UNA POTENTE BOMBA QUE NO LLEGO A ESTALLAR

SANTIAGO DE CUBA, diciembre 12. DIARIO. Habana.—Una potente bomba fué colocada esta madrugada en el edificio de Bergnes y Cía., sito en la esquina de Saco y Callejón de Cuba, pero no llegó a hacer explosión. Esta mañana fué recogida la máquina infernal por el teniente Alonso y arrojada al mar. GARCIA. Corresponsal.

SUICIDIO DE UNA JOVEN

PALMA SORIANO, diciembre 12. DIARIO. Habana. — En la finca «Cauto», de este término, se ha suicidado de un disparo de revólver, la joven Verónica Suárez. La suicida no dejó cartas ni a las autoridades si a los familiares, siendo un verdadero misterio tan fatal resolución.—Ruiz Arias, Corresponsal.

DOCE DIAS HA DURADO LA «LUNA DE MIEL» DE JUNE KNIGHT Y AMES

HOLLYWOOD, diciembre 12. (AP) El matrimonio de June Knight, en el viaje de novios náufragado, duró solamente doce días.

Refiriéndose a su separación del corredor, Paul Ames, de Nueva York ha manifestado: «No puedo revelar cuales son las razones del apartamiento y todavía no he discernido si nos divorciamos o no, cosa que fijaremos de acuerdo con lo que suceda en los próximos días».

Dice que pocos días después del Thanksgiving, Ames la llamó por teléfono desde Chicago diciéndole: —¿Te casas conmigo, linda?

Respondió afirmativamente. Tomó un avión, fué a Chicago. Se casaron. Vino a esta ciudad a preparar el nido y el matrimonio terminó en fracaso.

Ames es hermano de Stephen Smes, marido de Raquel Torres y ex-esposo de Adrienne Ames.

EN TIAJUANA, MEXICO, VENDIAN BILLETES DE UNA LOTERIA IMAGINARIA

TIAJUANA, México, diciembre 12. (AP). -- La policía de esta ciudad descubrió que un grupo de individuos ha timado a numerosos residentes norteamericanos y artistas de Hollywood, vendiéndoles billetes de la lotería de Honduras, país en el cual no existe ese juego.

Hasta ahora no han sido atrapados los autores del sensacional fraude.

KI KI RI KI . . .

10,223 en $ 5,000

"El Gallito sigue cantando". Ya está preparado para dar el "gordo" del día 23. En cada "gallito" tapado la Suerte pone un premio. Vea nuestras vidrieras y llévese el billete de los $250,000. Enviamos al Interior a razón de $25.00 el entero, más franqueo.

EL GALLITO

Vda. de Piñeiro—Dragones y Galiano, Teléf. A-0575

EVITE ACCIDENTES VIAJANDO EN TRANVIA

LA VENCEDORA

PEDRO GARCIA. — P. DEL VAPOR 68 (Por Aguila). Teléf. M-4453

¡¡AL FIN LOS $250,000 de NAVIDAD.!!

En cada uno de estos números hay una agradable sorpresa, y estas Navidades también saldrá de aquí el «gordo». Venga a buscarlo.

522	4946	8920	13495	16918	20502	24826	28750	32824
1073	5497	9371	14491	17469	21493	25377	29351	33375
2734	6708	10732	14706	18375	21347	26538	30712	34536
2069	6662	11283	14851	18540	22714	27089	31263	12279
3285	7259	12944	15257	19081	23265	27824	31948	16872

REPUBLICA DE CUBA

SECRETARIA DE HACIENDA

DIRECCION GENERAL DE LA LOTERIA NACIONAL

Lista de los números premiados en el Sorteo No. 940, ordinario, celebrado en la Habana el día 12 de Diciembre de 1934.

NUMEROS	PESOS
DECENA	
14.	— 50
18.	— 50
56.	— 50
75.	— 50
82.	— 50
96.	— 50
CENTENA	
103.	— 50
140.	— 50
172.	— 50
174.	— 50
181.	— 50
212.	— 50
233.	— 50
239.	— 50
294.	— 50
311.	— 50
320.	— 50
335.	— 50
342.	— 50
356.	— 50
394.	— 50
417.	— 50
421.	— 50
441.	— 50
452.	— 50
459.	— 50
466.	— 50
537.	— 50
542.	— 50
548.	— 50
568.	— 50
574.	— 50
575.	— 50
578.	— 50
605.	— 50
627.	— 50
634.	— 50
648.	— 50
676.	— 50
685.	— 50
689.	— 50
696.	— 50
735.	— 50
761.	— 50
772.	— 50
788.	— 50
797.	— 50
821.	— 50
827.	— 50
832.	— 50
890.	— 50
897.	— 50
968.	— 50
979.	— 50
MIL	
1017.	— 50
1022.	— 50
1026.	— 50
1039.	— 50
1068.	— 50
1083.	— 50
1093.	— 50
1109.	— 50
1119.	— 50
1128.	— 50
1137.	— 50
1146.	— 50
1158.	— 50
1212.	— 50
1226.	— 50
1236.	— 50
1256.	— 50
1257.	— 50
1281.	— 50
1287.	— 50
1295.	— 50
1302.	— 50
1347.	— 50
1365.	— 50
1385.	— 50
1397.	— 50
1404.	— 50
1405.	— 50
1406.	— 50
1413.	— 50
1432.	— 50
1448.	— 50
1480.	— 50
1491.	— 50
1495.	— 50
1506.	— 50
1521.	— 50
1528.	— 50
1540.	— 50
1583.	— 50
1592.	— 50
1619.	— 50

NUMEROS	PESOS
1629.	— 50
1632.	— 50
1642.	— 50
1645.	— 50
1655.	— 50
1725.	— 50
1735.	— 50
1751.	— 50
1755.	— 50
1784.	— 50
1799.	— 50
1829.	— 50
1876.	— 50
1883.	— 50
1893.	— 50
1909.	— 50
1924.	— 50
1926.	— 50
1934.	— 50
1951.	— 50
1958.	— 50
1967.	— 50
1970.	— 50
DOS MIL	
2002.	— 50
2005.	— 50
2029.	— 50
2068.	— 50
2091.	— 50
2093.	— 50
2117.	— 50
2136.	— 50
2146.	— 50
2169.	— 50
2213.	— 50
2216.	— 50
2222.	— 50
2223.	— 50
2224.	— 50
2227.	— 50
2231.	— 50
2250.	— 50
2268.	— 50
2282.	— 50
2291.	— 50
2296.	— 50
2305.	— 50
2316.	— 50
2324.	— 50
2329.	— 50
2351.	— 50
2379.	— 50
2402.	— 50
2469.	— 50
2489.	— 50
2490.	— 50
2503.	— 50
2512.	— 50
2526.	— 50
2531.	— 50
2533.	— 50
2540.	— 50
2555.	— 50
2572.	— 50
2574.	— 50
2582.	— 50
2592.	— 50
2593.	— 50
2627.	— 50
2628.	— 50
2630.	— 50
2637.	— 50
2641.	— 50
2652.	— 50
2689.	— 50
2717.	— 50
2726.	— 50
2804.	— 50
2821.	— 50
2848.	— 50
2860.	— 50
2866.	— 50
2878.	— 50
2880.	— 50
2911.	— 50
2931.	— 50
2963.	— 50
2974.	— 50
2977.	— 50
2981.	— 50
2985.	— 50
2990.	— 50
TRES MIL	
3003.	— 50
3038.	— 50
3043.	— 50
3051.	— 50
3054.	— 50
3061.	— 50
3076.	— 50

NUMEROS	PESOS
3094.	— 50
3096.	— 50
3102.	— 50
3106.	— 50
3107.	— 50
3127.	— 50
3146.	— 50
3176.	— 50
3197.	— 50
3207.	— 50
3261.	— 50
3270.	— 50
3286.	— 50
3290.	— 50
3293.	— 50
3294.	— 50
3296.	— 50
3301.	— 50
3302.	— 50
3307.	— 50
3334.	— 50
3335.	— 50
3372.	— 50
3377.	— 50
3453.	— 50
3474.	— 50
3506.	— 50
3514.	— 50
3566.	— 50
3572.	— 50
3613.	— 50
3615.	— 50
3652.	— 50
3661.	— 50
3696.	— 50
3749.	— 50
3757.	— 50
3785.	— 50
3804.	— 50
3849.	— 50
3888.	— 50
3897.	— 50
3902.	— 50
3909.	
3925.	— 50
3933.	— 50
3935.	— 50
3936.	— 50
3969.	— 50
CUATRO MIL	
4008.	— 50
4011.	— 50
4012.	— 50
4017.	— 50
4024.	— 50
4048.	— 50
4058.	— 50
4081.	— 50
4101.	— 50
4104.	— 50
4136.	— 50
4183.	— 50
4184.	— 50
4189.	— 50
4201.	— 50
4202.	— 50
4206.	— 50
4241.	— 50
4277.	— 50
4280.	— 50
4288.	— 50
4294.	— 50
4304.	— 50
4306.	— 50
4313.	— 50
4334.	— 50
4424.	— 50
4453.	— 50
4486.	— 50
4519.	— 50
4525.	— 50
4534.	— 50
4536.	— 50
4565.	— 50
4591.	— 50
4602.	— 50
4609.	— 50
4624.	— 50
4644.	— 50
4652.	— 50
4662.	— 50
4667.	— 50
4672.	— 50
4684.	— 50
4707.	— 50
4766.	— 50
4783.	— 50
4834.	— 50
4856.	— 50
4890.	— 50

NUMEROS	PESOS
4906.	— 50
4908.	— 50
4947.	— 50
4976.	— 50
4982.	— 50
4993.	— 50
4995.	— 50
CINCO MIL	
5004.	— 50
5028.	— 50
5033.	— 50
5041.	— 50
5048.	— 50
5051.	— 50
5067.	— 50
5071.	— 50
5078.	— 50
5098.	— 50
5124.	— 50
5129.	— 50
5182.	— 50
5196.	— 50
5220.	— 50
5223.	— 50
5288.	— 50
5296.	— 50
5299.	— 50
5320.	— 50
5321.	— 50
5325.	— 50
5328.	— 50
5347.	— 50
5355.	— 50
5358.	— 50
5363.	— 50
5365.	— 50
5366.	— 50
5371.	— 50
5375.	— 50
5389.	— 50
5390.	— 50
5397.	— 50
5399.	— 50
5406.	— 50
5408.	— 50
5419.	— 50
5432.	— 50
5438.	—100
5443.	— 50
5444.	— 50
5445.	— 50
5446.	— 50
5449.	— 50
5482.	— 50
5555.	— 50
5564.	— 50
5565.	— 50
5566.	— 50
5613.	— 50
5645.	— 50
5659.	— 50
5660.	— 50
5678.	— 50
5712.	— 50
5742.	— 50
5748.	— 50
5754.	— 50
5758.	— 50
5763.	— 50
5768.	— 50
5771.	— 50
5780.	— 50
5783.	— 50
5787.	— 50
5790.	— 50
5795.	— 50
5806.	— 50
5811.	— 50
5813.	— 50
5831.	— 50
5843.	— 50
5864.	— 50
5867.	— 50
5873.	— 50
5892.	— 50
5901.	— 50
5905.	— 50
5929.	— 50
5934.	— 50
5965.	— 50
5967.	— 50
SEIS MIL	
6007.	— 50
6014.	— 50
6026.	— 50
6057.	— 50
6067.	— 50
6073.	— 50
6076.	— 50
6107.	— 50

NUMEROS	PESOS
6115.	— 50
6117.	— 50
6130.	— 50
6131.	— 50
6154.	— 50
6182.	— 50
6210.	— 50
6233.	— 50
6264.	— 50
6273.	— 50
6300.	— 50
6316.	— 50
6320.	— 50
6329.	— 50
6347.	— 50
6370.	— 50
6393.	— 50
6398.	— 50
6426.	— 50
6430.	— 50
6436.	— 50
6475.	— 50
6483.	— 50
6503.	— 50
6520.	— 50
6521.	— 50
6529.	— 50
6533.	— 50
6546.	— 50
6561.	— 50
6575.	— 50
6582.	— 50
6588.	— 50
6594.	— 50
6623.	— 50
6655.	— 50
6673.	— 50
6682.	— 50
6685.	— 50
6704.	— 50
6730.	— 50
6768.	— 50
6788.	— 50
6803.	— 50
6812.	— 50
6848.	— 50
6851.	— 50
6862.	— 50
6883.	— 50
6906.	— 50
6926.	— 50
6938.	—500
6960.	— 50
6966.	— 50
6968.	— 50
6972.	— 50
6981.	— 50
6983.	— 50
SIETE MIL	
7003.	— 50
7021.	— 50
7026.	— 50
7028.	—100
7032.	— 50
7053.	— 50
7064.	— 50
7075.	— 50
7077.	— 50
7079.	— 50
7084.	— 50
7085.	— 50
7115.	— 50
7124.	— 50
7133.	— 50
7139.	— 50
7164.	— 50
7168.	— 50
7169.	— 50
7174.	— 50
7210.	— 50
7226.	— 50
7227.	— 50
7250.	— 50
7281.	— 50
7289.	— 50
7297.	— 50
7307.	— 50
7332.	— 50
7337.	— 50
7349.	— 50
7368.	— 50
7374.	— 50
7403.	— 50
7440.	— 50
7445.	— 50
7450.	— 50
7464.	— 50
7467.	— 50
7471.	— 50
7478.	— 50

NUMEROS	PESOS
7490.	— 50
7529.	— 50
7543.	— 50
7566.	— 50
7569.	— 50
7576.	— 50
7631.	— 50
7636.	— 50
7638.	— 50
7669.	— 50
7694.	— 50
7701.	c.— 50
7702.	c.— 50
7703.	c.— 50
7704.	c.— 50
7705.	c.— 50
7706.	c.— 50
7707.	c.— 50
7708.	c.— 50
7709.	c.— 50
7710.	c.— 50
7711.	c.— 50
7712.	c.— 50
7713.	c.— 50
7714.	c.— 50
7715.	c.— 50
7716.	c.— 50
7717.	c.— 50
7718.	c.— 50
7719.	c.— 50
7720.	c.— 50
7721.	c.— 50
7722.	— 50
7722.	c.— 50
7723.	c.— 50
7724.	c.— 50
7725.	c.— 50
7726.	c.— 50
7727.	c.— 50
7728.	— 50
7728.	c.— 50
7729.	c.— 50
7730.	c.— 50
7731.	— 50
7731.	c.— 50
7732.	c.— 50
7733.	c.— 50
7734.	c.— 50
7735.	c.— 50
7736.	c.— 50
7737.	c.— 50
7738.	c.— 50
7739.	c.— 50
7740.	c.— 50
7741.	c.— 50
7742.	c.— 50
7743.	c.— 50
7744.	c.— 50
7745.	c.— 50
7746.	c.— 50
7747.	c.— 50
7748.	c.— 50
7749.	c.— 50
7750.	c.— 50
7751.	c.— 50
7752.	c.— 50
7753.	c.— 50
7753	a. 200
7754	20,000
7755	p. 200
7755.	c.— 50
7756.	— 50
7756.	c.— 50
7757.	c.— 50
7758.	c.— 50
7759.	c.— 50
7760.	c.— 50
7761.	c.— 50
7762.	c.— 50
7763.	c.— 50
7764.	c.— 50
7765.	— 50
7765.	c.— 50
7766.	c.— 50
7767.	c.— 50
7768.	c.— 50
7769.	— 50
7769.	c.— 50
7770.	c.— 50
7771.	c.— 50
7772.	c.— 50
7773.	c.— 50
7774.	c.— 50
7775.	c.— 50
7776.	c.— 50
7777.	c.— 50
7778.	c.— 50
7779.	c.— 50
7780.	c.— 50
7781.	c.— 50

NUMEROS	PESOS
7782.	c.— 50
7783.	c.— 50
7784.	c.— 50
7785.	c.— 50
7786.	c.— 50
7787.	c.— 50
7788.	— 50
7788.	c.— 50
7789.	c.— 50
7790.	c.— 50
7791.	c.— 50
7792.	c.— 50
7793.	c.— 50
7794.	c.— 50
7795.	c.— 50
7796.	c.— 50
7797.	c.— 50
7798.	c.— 50
7799.	c.— 50
7800.	c.— 50
7816.	— 50
7851.	— 50
7871.	— 50
7876.	— 50
7880.	— 50
7918.	— 50
7920.	— 50
7925.	— 50
7951.	— 50
7953.	— 50
7954.	— 50
7960.	— 50
7982.	— 50
7988.	— 50
7997.	— 50
OCHO MIL	
8031.	— 50
8041.	— 50
8045.	— 50
8048.	— 50
8080.	— 50
8083.	— 50
8114.	— 50
8117.	— 50
8119.	— 50
8121.	— 50
8134.	— 50
8167.	— 50
8181.	— 50
8191.	— 50
8222.	— 50
8234.	— 50
8239.	— 50
8258.	— 50
8265.	— 50
8279.	— 50
8291.	— 50
8300.	— 50
8325.	— 50
8327.	— 50
8329.	— 50
8338.	— 50
8370.	— 50
8412.	— 50
8414.	— 50
8418.	— 50
8430.	— 50
8452.	— 50
8454.	— 50
8476.	— 50
8546.	— 50
8554.	— 50
8602.	— 50
8626	—500
8627.	— 50
8629.	— 50
8683.	— 50
8685.	— 50
8687.	— 50
8690.	— 50
8727.	— 50
8730.	— 50
8740.	— 50
8764.	— 50
8767.	— 50
8775.	— 50
8808.	— 50
8820.	— 50
8830.	— 50
8834.	— 50
8853.	— 50
8860.	— 50
8861.	— 50
8877.	— 50
8902.	— 50
8904.	— 50
8918.	— 50
8924.	— 50
8947.	— 50

NUMEROS	PESOS
8955.	— 50
8973.	— 50
NUEVE MIL	
9009.	— 50
9027.	— 50
9030.	— 50
9050.	— 50
9081.	— 50
9092.	— 50
9107.	— 50
9113.	— 50
9118.	— 50
9147.	— 50
9152.	— 50
9156.	— 50
9205.	— 50
9219.	— 50
9261.	— 50
9264.	— 50
9267.	— 50
9270.	— 50
9283.	— 50
9301.	— 50
9331.	— 50
9348.	— 50
9367.	— 50
9394.	— 50
9408.	— 50
9421.	— 50
9428.	— 50
9431.	— 50
9509.	— 50
9521.	— 50
9567.	— 50
9573.	— 50
9600.	— 50
9606.	— 50
9626.	— 50
9630.	— 50
9654.	— 50
9668.	— 50
9676.	— 50
9677.	— 50
9693.	— 50
9711.	— 50
9714.	— 50
9721.	— 50
9725.	— 50
9740.	— 50
9751.	— 50
9802.	— 50
9807.	— 50
9837.	— 50
9841.	— 50
9895.	— 50
9896.	— 50
9900.	— 50
9905.	— 50
9920.	— 50
9940.	— 50
9949.	— 50
9957.	— 50
9968.	— 50
9972.	— 50
9973.	— 50
9984.	— 50
DIEZ MIL	
10003.	— 50
10015.	— 50
10026.	— 50
10041.	— 50
10064.	— 50
10071.	— 50
10079.	— 50
10093.	— 50
10105.	— 50
10109.	— 50
10137.	— 50
10153.	— 50
10193.	— 50
10198.	— 50
10201.	c.— 50
10202.	c.— 50
10203.	c.— 50
10204.	c.— 50
10205.	c.— 50
10206.	c.— 50
10207.	c.— 50
10208.	c.— 50
10209.	c.— 50
10210.	— 50
10210.	c.— 50
10211.	c.— 50
10212.	c.— 50
10213.	c.— 50
10214.	c.— 50
10215.	c.— 50
10216.	c.— 50
10217.	c.— 50
10218.	c.— 50

NUMEROS	PESOS
10219.	c.— 50
10220.	c.— 50
10221.	c.— 50
10222.	c.— 50
10222.	a. 100
10223.	8,000
10224.	p. 100
10224.	c.— 50
10225.	c.— 50
10226.	c.— 50
10227.	— 50
10227.	c.— 50
10228.	c.— 50
10229.	c.— 50
10230.	c.— 50
10231.	c.— 50
10232.	c.— 50
10233.	c.— 50
10234.	c.— 50
10235.	c.— 50
10236.	c.— 50
10237.	c.— 50
10238.	c.— 50
10239.	c.— 50
10240.	— 50
10240.	c.— 50
10241.	c.— 50
10242.	c.— 50
10243.	c.— 50
10244.	c.— 50
10245.	c.— 50
10246.	c.— 50
10247.	c.— 50
10248.	— 50
10248.	c.— 50
10249.	c.— 50
10250.	c.— 50
10251.	c.— 50
10252.	c.— 50
10253.	— 50
10253.	c.— 50
10254.	c.— 50
10255.	c.— 50
10256.	c.— 50
10257.	c.— 50
10258.	c.— 50
10259.	c.— 50
10260.	c.— 50
10261.	c.— 50
10262.	c.— 50
10263.	c.— 50
10264.	c.— 50
10265.	c.— 50
10266.	c.— 50
10267.	c.— 50
10268.	c.— 50
10269.	c.— 50
10270.	c.— 50
10271.	c.— 50
10272.	c.— 50
10273.	c.— 50
10274.	c.— 50
10275.	c.— 50
10276.	c.— 50
10277.	c.— 50
10278.	— 50
10278.	c.— 50
10279.	c.— 50
10280.	c.— 50
10281.	c.— 50
10282.	c.— 50
10283.	c.— 50
10284.	c.— 50
10285.	c.— 50
10286.	c.— 50
10287.	c.— 50
10288.	c.— 50
10289.	c.— 50
10290.	c.— 50
10291.	c.— 50
10292.	c.— 50
10293.	c.— 50
10294.	c.— 50
10295.	c.— 50
10296.	c.— 50
10297.	c.— 50
10298.	— 50
10298.	c.— 50
10299.	c.— 50
10300.	c.— 50
10311.	— 50
10315.	— 50
10320.	— 50
10327.	— 50
10337.	— 50
10358.	— 50
10398.	— 50
10409.	— 50
10418.	— 50
10424.	— 50

NUMEROS	PESOS
10438.	— 50
10439.	— 50
10445.	— 50
10454.	— 50
10471.	— 50
10484.	— 50
10495.	— 50
10531.	— 50
10553.	— 50
10571.	— 50
10593.	— 50
10610.	— 50
10627.	— 50
10675.	— 50
10676.	— 50
10719.	— 50
10727.	— 50
10749.	— 50
10761.	— 50
10790.	— 50
10841.	— 50
10848.	— 50
10870.	— 50
10890.	— 50
10892.	— 50
10902.	— 50
10904.	—500
10916.	— 50
10954.	— 50
10985.	— 50
10989.	— 50
10992.	— 50
ONCE MIL	
11041.	— 50
11070.	— 50
11076.	— 50
11094.	— 50
11116.	— 50
11123.	— 50
11176.	— 50
11182.	— 50
11193.	— 50
11212.	— 50
11214.	— 50
11240.	— 50
11267.	— 50
11319.	— 50
11365.	— 50
11378.	—100
11429.	— 50
11435.	— 50
11440.	— 50
11479.	— 50
11484.	— 50
11490.	— 50
11508.	— 50
11526.	— 50
11574.	— 50
11615.	— 50
11638.	— 50
11654.	— 50
11672.	— 50
11674.	— 50
11677.	— 50
11708.	— 50
11710.	— 50
11716.	— 50
11726.	— 50
11742.	— 50
11830.	— 50
11853.	— 50
11856.	— 50
11860.	— 50
11867.	— 50
11890.	— 50
11892.	— 50
11905.	— 50
11920.	— 50
11934.	— 50
11937.	— 50
11967.	— 50
11985.	— 50
11999.	— 50
DOCE MIL	
12021.	— 50
12028.	— 50
12030.	— 50
12035.	— 50
12058.	— 50
12070.	— 50
12082.	— 50
12122.	— 50
12173.	— 50
12191.	— 50
12210.	— 50
12217.	— 50
12223.	— 50
12243.	—100
12246.	— 50

NUMEROS	PESOS
12256.	— 50
12262.	— 50
12295.	— 50
12326.	— 50
12375.	— 50
12387.	— 50
12389.	— 50
12402.	— 50
12419.	— 50
12431.	— 50
12433.	— 50
12439.	— 50
12449.	— 50
12458.	— 50
12481.	— 50
12483.	— 50
12486.	— 50
12494.	— 50
12496.	— 50
12497.	— 50
12501.	— 50
12510.	— 50
12535.	— 50
12585.	— 50
12594.	— 50
12607.	— 50
12611.	— 50
12646.	— 50
12685.	— 50
12694.	— 50
12698.	— 50
12703.	— 50
12731.	— 50
12733.	— 50
12744.	— 50
12750.	— 50
12765.	— 50
12776.	— 50
12798.	— 50
12806.	— 50
12810	—500
12814.	— 50
12841.	— 50
12981.	— 50
12985.	— 50
TRECE MIL	
13017.	— 50
13040.	— 50
13067.	— 50
13101.	— 50
13128.	— 50
13181.	— 50
13189.	— 50
13191.	— 50
13198.	— 50
13239.	— 50
13256.	— 50
13260.	— 50
13263.	— 50
13271.	— 50
13299.	— 50
13306.	— 50
13308.	— 50
13318.	— 50
13335.	— 50
13340.	— 50
13342.	— 50
13360.	— 50
13402.	— 50
13433.	— 50
13440.	—100
13473.	— 50
13477.	—100
13491.	— 50
13498.	— 50
13551.	— 50
13554.	— 50
13583.	— 50
13604.	— 50
13616.	— 50
13637.	— 50
13661.	— 50
13690.	— 50
13743.	— 50
13765.	— 50
13798.	— 50
13827.	— 50
13864.	— 50
13868.	— 50
13880.	— 50
13882.	— 50
13902.	— 50
13918.	— 50
13921.	— 50
13933.	— 50
13953.	— 50
CATORCE MIL	
14011.	— 50
14028.	— 50

NUMEROS	PESOS
14046.	— 50
14056.	— 50
14071.	— 50
14097.	— 50
14100.	— 50
14102.	— 50
14105.	— 50
14134.	—100
14164.	— 50
14196.	— 50
14208.	— 50
14242.	— 50
14247.	— 50
14257.	— 50
14296.	— 50
14317.	— 50
14323.	— 50
14325.	— 50
14366.	— 50
14383.	— 50
14388.	— 50
14399.	— 50
14420.	— 50
14432.	— 50
14437.	— 50
14445.	— 50
14454.	— 50
14457	—500
14498.	— 50
14516.	— 50
14517.	— 50
14545.	— 50
14549.	— 50
14570.	— 50
14584.	— 50
14596.	— 50
14631.	— 50
14641.	— 50
14651.	— 50
14654.	— 50
14659.	— 50
14675.	— 50
14705.	— 50
14747.	— 50
14755.	— 50
14758.	— 50
14771.	— 50
14775.	— 50
14778.	—100
14803.	— 50
14810.	— 50
14847.	— 50
14858.	— 50
14863.	— 50
14876.	— 50
14887.	— 50
14900.	— 50
14909.	— 50
14925.	— 50
14959.	— 50
14965.	— 50
14979.	— 50
14983.	— 50
14984.	— 50
14988.	— 50
QUINCE MIL	
15014.	— 50
15017.	— 50
15044.	— 50
15051.	— 50
15056.	— 50
15073.	— 50
15082.	— 50
15116.	— 50
15131.	— 50
15143.	— 50
15156.	— 50
15208.	—500
15222.	—500
15233.	— 50
15279.	— 50
15303.	— 50
15319.	— 50
15380.	— 50
15434.	— 50
15436.	— 50
15453.	— 50
15498.	— 50
15500.	— 50
15507.	— 50
15539.	— 50
15544.	— 50
15547.	— 50

NUMEROS	PESOS
15571.	— 50
15584.	— 50
15592.	— 50
15632.	— 50
15673.	— 50
15676.	— 50
15700.	— 50
15740.	— 50
15790.	— 50
15802.	— 50
15810.	— 50
15829.	— 50
15832.	— 50
15833.	— 50
15834.	— 50
15875.	— 50
15885.	— 50
15916.	— 50
15978.	— 50
DIECISEIS MIL	
16013.	— 50
16040.	— 50
16049.	— 50
16052.	— 50
16061.	— 50
16070.	— 50
16082.	— 50
16087.	— 50
16095.	—100
16101.	— 50
16110.	— 50
16131.	— 50
16170.	— 50
16194.	— 50
16206.	— 50
16207.	— 50
16234.	— 50
16271.	— 50
16279.	—100
16302.	— 50
16305.	— 50
16313.	— 50
16330.	— 50
16340.	— 50
16362.	— 50
16371.	— 50
16384.	— 50
16411.	— 50
16437.	— 50
16444.	— 50
16445.	— 50
16480.	— 50
16489.	— 50
16496.	— 50
16514.	—100
16556.	— 50
16562.	— 50
16584.	— 50
16593.	— 50
16605.	— 50
16615.	— 50
16619.	— 50
16640.	— 50
16665.	— 50
16667.	— 50
16708.	— 50
16727.	— 50
16736.	— 50
16779.	— 50
16793.	— 50
16799.	— 50
16807.	— 50
16817.	— 50
16836.	— 50
16855.	— 50
16857.	— 50
16893.	— 50
16924.	— 50
16937.	— 50
16938.	— 50
16953.	— 50
16962.	— 50
DIECISIETE MIL	
17018.	— 50
17027.	— 50
17033.	— 50
17061.	— 50
17065.	— 50
17067.	— 50
17108.	— 50
17120.	— 50
17146.	— 50
17164.	— 50
17183.	— 50

NUMEROS	PESOS
17185.	— 50
17209.	— 50
17210.	— 50
17220.	— 50
17235.	— 50
17257.	— 50
17276.	— 50
17280.	— 50
17285.	— 50
17287.	— 50
17310.	— 50
17336.	— 50
17343.	— 50
17369.	— 50
17387.	— 50
17414.	— 50
17417.	— 50
17425.	— 50
17440.	— 50
17453.	— 50
17475.	— 50
17485.	— 50
17489.	— 50
17491.	— 50
17507.	— 50
17520.	— 50
17570.	— 50
17573.	— 50
17595.	— 50
17631.	— 50
17654.	— 50
17671.	— 50
17685.	— 50
17693.	— 50
17699.	— 50
17724.	— 50
17741.	— 50
17754.	— 50
17762.	— 50
17764.	— 50
17825.	— 50
17848.	— 50
17857.	— 50
17896.	— 50
17898.	— 50
17899.	—100
17905.	— 50
17919.	— 50
17985.	— 50
17999.	— 50
DIECIOCHO MIL	
18020.	— 50
18030.	— 50
18039.	— 50
18081.	— 50
18105.	— 50
18112.	— 50
18116.	— 50
18123.	— 50
18129.	— 50
18137.	— 50
18142.	— 50
18163.	— 50
18202.	— 50
18214.	— 50
18285.	— 50
18293.	— 50
18311.	— 50
18314.	— 50
18344.	— 50
18370.	— 50
18395.	— 50
18398.	— 50
18402.	— 50
18407.	— 50
18413.	— 50
18421.	— 50
18425.	— 50
18453.	— 50
18454.	— 50
18466.	— 50
18497.	—100
18518.	— 50
18530.	— 50
18533.	— 50
18536.	— 50
18539.	— 50
18550.	— 50
18564.	— 50
18579.	— 50
18589.	— 50
18594.	— 50
18605.	— 50
18606.	— 50
18631.	— 50

NUMEROS	PESOS
18666.	— 50
18704.	— 50
18738.	— 50
18744.	— 50
18755.	— 50
18772.	— 50
18798.	— 50
18811.	— 50
18861.	— 50
18866.	— 50
18888.	— 50
18892.	— 50
18896.	— 50
18916.	— 50
18918.	— 50
18920.	— 50
18954.	— 50
18998.	— 50
DIECINUEVE MIL	
19012.	— 50
19022.	— 50
19036.	— 50
19050.	— 50
19053.	— 50
19105.	— 50
19166.	— 50
19180.	— 50
19206.	—100
19211.	— 50
19214.	— 50
19215.	— 50
19249.	— 50
19260.	— 50
19290.	— 50
19330.	— 50
19367.	— 50
19380.	— 50
19429.	— 50
19430.	— 50
19489.	— 50
19538.	— 50
19552.	— 50
19553.	— 50
19614.	— 50
19622.	—100
19628.	— 50
19640.	— 50
19671.	— 50
19680.	— 50
19708.	— 50
19730.	—100
19748.	— 50
19750.	— 50
19764.	— 50
19765.	— 50
19807.	— 50
19809.	— 50
19823.	— 50
19833.	— 50
19896.	— 50
19962.	— 50
19988.	— 50
19990.	— 50
19991.	— 50
19992.	— 50
19999.	— 50
VEINTE MIL	
20014.	—100
20023.	— 50
20057.	— 50
20133.	— 50
20165.	— 50
20168.	— 50
20173.	— 50
20188.	— 50
20204.	— 50
20205	—500
20206.	— 50
20222.	— 50
20259.	— 50
20283.	— 50
20287.	— 50
20309.	— 50
20313.	— 50
20318.	— 50
20334.	— 50
20340.	— 50
20390.	— 50
20392.	— 50
20410.	— 50
20437.	— 50
20466	—500
20476.	— 50

NUMEROS	PESOS
20502	—100
20531.	— 50
20543.	— 50
20545.	— 50
20554.	— 50
20605.	— 50
20617.	— 50
20629.	— 50
20632.	— 50
20659.	— 50
20672.	— 50
20716.	— 50
20758.	— 50
20766.	— 50
20785.	— 50
20815.	— 50
20819.	— 50
20830.	— 50
20839.	— 50
20850.	— 50
20856.	— 50
20860.	— 50
20923.	— 50
20947.	— 50
20951.	— 50
VEINTIUN MIL	
21011.	— 50
21018.	— 50
21046.	— 50
21063.	— 50
21084.	— 50
21105.	— 50
21113.	— 50
21117.	— 50
21118.	— 50
21138.	— 50
21146.	— 50
21188.	— 50
21190.	— 50
21196.	— 50
21199.	— 50
21273.	— 50
21336.	— 50
21376.	— 50
21382.	— 50
21384.	— 50
21387.	— 50
21447.	— 50
21449.	— 50
21468.	— 50
21474.	— 50
21477.	— 50
21488.	— 50
21491.	— 50
21527.	— 50
21528.	— 50
21544.	— 50
21550.	— 50
21562.	— 50
21568.	— 50
21584.	— 50
21589.	— 50
21594.	— 50
21613.	— 50
21614.	— 50
21615.	— 50
21633.	— 50
21647.	— 50
21693.	— 50
21733.	— 50
21749.	— 50
21780.	— 50
21782.	— 50
21783.	— 50
21800.	— 50
21801.	— 50
21818.	— 50
21826.	— 50
21831.	— 50
21839.	— 50
21843.	— 50
21856.	— 50
21887.	— 50
21936.	— 50
21941.	— 50
21949.	— 50
21959.	— 50
21962.	— 50
21977.	— 50
21979.	— 50
21988.	— 50
VEINTIDOS MIL	
22003.	— 50

NUMEROS	PESOS
22011.	— 50
22019.	— 50
22031.	— 50
22033.	— 50
22042.	— 50
22049.	— 50
22073.	— 50
22086.	— 50
22107.	— 50
22115.	— 50
22134.	— 50
22143.	— 50
22152.	— 50
22188.	— 50
22191.	— 50
22192.	— 50
22212.	— 50
22229.	— 50
22254.	— 50
22275.	— 50
22283.	— 50
22286.	— 50
22297.	— 50
22300.	— 50
22360.	— 50
22361.	— 50
22365.	— 50
22366.	—100
22387.	— 50
22388.	— 50
22403.	— 50
22426.	— 50
22441.	— 50
22452.	— 50
22469.	— 50
22519.	— 50
22562.	— 50
22574.	— 50
22591.	— 50
22600.	—100
22606.	— 50
22607.	— 50
22635.	— 50
22640.	— 50
22644.	— 50
22657.	— 50
22668.	— 50
22716.	— 50
22722.	— 50
22742.	— 50
22747.	— 50
22759.	— 50
22770.	— 50
22791.	— 50
22811.	— 50
22892.	— 50
22899.	— 50
22907.	— 50
22909.	— 50
22919.	— 50
22924.	— 50
22933.	— 50
22934.	— 50
22952.	— 50
22955.	— 50
22957.	— 50
22961.	— 50
22981.	— 50
22984.	— 50
22990.	— 50
VEINTITRES MIL	
23001.	— 50
23009.	— 50
23043.	— 50
23078.	— 50
23119.	— 50
23125.	— 50
23148.	— 50
23163.	— 50
23168.	— 50
23171.	— 50
23183.	— 50
23219.	— 50
23220.	— 50
23237.	— 50
23238.	— 50
23244.	— 50
23256.	— 50
23259.	— 50
23272.	— 50
23274.	— 50
23280.	— 50
23283.	— 50
23312.	— 50

NUMEROS	PESOS
23386.	— 50
23415.	— 50
23417.	— 50
23429.	— 50
23460.	— 50
23510.	— 50
23514.	— 50
23520.	— 50
23558.	— 50
23565.	— 50
23591.	— 50
23609.	— 50
23635.	— 50
23656.	— 50
23685.	— 50
23693.	— 50
23713.	— 50
23717.	— 50
23734.	— 50
23739.	— 50
23743.	— 50
23772.	— 50
23776.	— 50
23787.	— 50
23793.	— 50
23797.	— 50
23820.	— 50
23824.	— 50
23839.	— 50
23854.	— 50
23873.	— 50
23889.	— 50
23906.	— 50
23932.	— 50
23990.	— 50
23991.	— 50
VEINTICUATRO MIL	
24013.	— 50
24031.	— 50
24037.	— 50
24045.	— 50
24085.	— 50
24100.	— 50
24145.	— 50
24194.	— 50
24204.	— 50
24213.	— 50
24229.	— 50
24238.	— 50
24241.	— 50
24269.	— 50
24286.	— 50
24304.	— 50
24357.	— 50
24375.	— 50
24385.	— 50
24400.	— 50
24412.	— 50
24451.	— 50
24452.	— 50
24539.	— 50
24551.	— 50
24569.	— 50
24577.	— 50
24610.	— 50
24626.	— 50
24659.	— 50
24664.	— 50
24677.	— 50
24719.	— 50
24722.	— 50
24760.	— 50
24785.	— 50
24801.	c.— 50
24802.	c.— 50
24803.	c.— 50
24804.	c.— 50
24805.	c.— 50
24806.	c.— 50
24807.	c.— 50
24808.	c.— 50
24809.	c.— 50
24810.	c.— 50
24811.	c.— 50
24812.	c.— 50
24813.	c.— 50
24814.	— 50
24814.	c.— 50
24815.	c.— 50
24816.	c.— 50
24817.	— 50
24817.	c.— 50
24818.	c.— 50
24819.	— 50
24819.	c.— 50

NUMEROS	PESOS
24820.	c.— 50
24821.	c.— 50
24822.	c.— 50
24823.	c.— 50
24824.	c.— 50
24825.	c.— 50
24826.	— 50
24826.	c.— 50
24827.	c.— 50
24828.	c.— 50
24829.	c.— 50
24830.	c.— 50
24831.	c.— 50
24832.	c.— 50
24833.	c.— 50
24834.	c.— 50
24835.	c.— 50
24836.	c.— 50
24837.	c.— 50
24838.	c.— 50
24839.	c.— 50
24840.	c.— 50
24841.	c.— 50
24842.	c.— 50
24843.	c.— 50
24844.	c.— 50
24845.	c.— 50
24846.	c.— 50
24847.	c.— 50
24848.	c.— 50
24849.	c.— 50
24850.	c.— 50
24851.	c.— 50
24852.	c.— 50
24853.	c.— 50
24854.	c.— 50
24854.	a. 500
24855.	70,000
24856.	p. 500
24856.	c.— 50
24857.	c.— 50
24858.	c.— 50
24859.	c.— 50
24860.	c.— 50
24861.	c.— 50
24862.	c.— 50
24863.	c.— 50
24864.	c.— 50
24865.	c.— 50
24866.	c.— 50
24867.	c.— 50
24868.	c.— 50
24869.	c.— 50
24870.	c.— 50
24871.	c.— 50
24872.	c.— 50
24873.	c.— 50
24874.	c.— 50
24875.	c.— 50
24876.	c.— 50
24877.	c.— 50
24878.	c.— 50
24879.	c.— 50
24880.	c.— 50
24881.	c.— 50
24882.	c.— 50
24883.	c.— 50
24884.	c.— 50
24885.	c.— 50
24886.	c.— 50
24887.	c.— 50
24888.	c.— 50
24889.	— 50
24889.	c.— 50
24890.	c.— 50
24891.	c.— 50
24892.	c.— 50
24893.	c.— 50
24894.	— 50
24894.	c.— 50
24895.	c.— 50
24896.	c.— 50
24897.	c.— 50
24898.	c.— 50
24899.	c.— 50
24900.	c.— 50
24922.	— 50
24937.	— 50
24967.	— 50
24970.	— 50
VEINTICINCO MIL	
25000.	— 50
25009.	— 50
25018.	— 50

NUMEROS	PESOS
25023.	— 50
25043.	— 50
25071.	— 50
25073.	— 50
25082.	— 50
25096.	— 50
25102.	— 50
25164.	— 50
25166.	— 50
25229.	— 50
25236.	— 50
25241.	— 50
25264.	— 50
25282.	— 50
25295.	— 50
25306.	— 50
25307.	— 50
25308.	— 50
25325.	— 50
25334.	— 50
25362.	— 50
25374.	— 50
25381.	— 50
25391.	— 50
25407.	— 50
25410.	— 50
25493.	— 50
25540.	— 50
25552.	— 50
25556.	— 50
25566.	— 50
25572.	— 50
25574.	— 50
25607.	— 50
25664.	— 50
25666.	— 50
25670.	— 50
25684.	— 50
25694.	— 50
25697.	— 50
25722.	— 50
25724.	— 50
25733.	— 50
25749.	— 50
25753.	—100
25758.	— 50
25761.	— 50
25770.	— 50
25800.	— 50
25809.	— 50
25814.	— 50
25815.	— 50
25823.	— 50
25843.	— 50
25854.	— 50
25885.	— 50
25899.	— 50
25909.	— 50
25922.	— 50
25954.	— 50
25956.	— 50
25957.	— 50
25964.	— 50
VEINTISEIS MIL	
26005.	— 50
26038.	— 50
26056.	— 50
26074.	— 50
26109.	— 50
26111.	— 50
26114.	— 50
26165.	— 50
26180.	— 50
26206.	— 50
26233.	— 50
26253.	— 50
26255.	— 50
26322.	— 50
26331.	— 50
26347.	— 50
26365.	— 50
26376.	— 50
26384.	— 50
26405.	— 50
26417.	— 50
26426.	— 50
26433.	— 50
26437.	— 50
26443.	— 50
26450.	— 50
26460.	— 50
26480.	— 50
26502.	— 50
26516.	— 50
26546.	— 50

NUMEROS	PESOS
26556.	— 50
26572.	— 50
26619.	— 50
26625.	— 50
26635.	— 50
26646.	— 50
26660.	— 50
26671.	— 50
26680.	—100
26696.	— 50
26699.	— 50
26731.	— 50
26748.	— 50
26752.	— 50
26808.	— 50
26850.	— 50
26855.	—500
26859.	— 50
26880.	— 50
26894.	— 50
26897.	— 50
26920.	— 50
26925.	— 50
26949.	— 50
26958.	— 50
26967.	— 50
26971.	— 50
26980.	— 50
26984.	— 50
VEINTISIETE MIL	
27047.	— 50
27049.	— 50
27088.	— 50
27095.	—100
27099.	— 50
27117.	— 50
27140.	— 50
27145.	— 50
27146.	— 50
27184.	— 50
27185.	— 50
27187.	— 50
27197.	— 50
27212.	— 50
27214.	— 50
27244.	— 50
27301.	— 50
27305.	— 50
27318.	— 50
27355.	— 50
27363.	— 50
27392.	— 50
27399.	— 50
27411.	— 50
27412.	— 50
27422.	— 50
27428.	— 50
27439.	— 50
27445.	— 50
27450.	— 50
27452.	— 50
27474.	— 50
27475.	— 50
27490.	— 50
27499.	— 50
27501.	— 50
27530.	— 50
27547.	— 50
27558.	— 50
27579.	— 50
27587.	— 50
27596.	— 50
27611.	— 50
27625.	— 50
27662.	— 50
27677.	— 50
27689.	— 50
27701.	— 50
27725.	— 50
27740.	— 50
27756.	— 50
27809.	— 50
27819.	— 50
27826.	— 50
27860.	— 50
27863.	— 50
27873.	— 50
27920.	— 50
27975.	— 50
27990.	— 50
VEINTIOCHO MIL	
28004.	— 50
28064.	— 50
28087.	— 50
28102.	— 50

NUMEROS	PESOS
28117.	— 50
28128.	— 50
28137.	— 50
28144.	— 50
28153.	— 50
28188.	— 50
28206.	— 50
28209.	— 50
28216.	— 50
28232.	— 50
28255.	— 50
28265.	— 50
28281.	— 50
28289.	— 50
28294.	— 50
28336.	— 50
28363.	— 50
28379.	— 50
28423.	— 50
28429.	— 50
28474.	— 50
28493.	— 50
28530.	— 50
28561.	— 50
28568.	— 50
28611.	— 50
28615.	— 50
28625.	— 50
28649.	— 50
28669.	— 50
28684.	— 50
28692.	— 50
28736.	— 50
28737.	— 50
28765.	— 50
28786.	— 50
28811.	— 50
28823.	— 50
28856.	— 50
28873.	— 50
28911.	— 50
28952.	— 50
28968.	— 50
28984.	— 50
28988.	— 50
28991.	— 50
VEINTINUEVE MIL	
29001.	— 50
29035.	— 50
29058.	— 50
29097.	— 50
29106.	— 50
29189.	— 50
29254.	— 50
29263.	— 50
29272.	— 50
29331.	— 50
29352.	— 50
29354.	— 50
29373.	— 50
29379.	— 50
29416.	— 50
29426.	— 50
29432.	—100
29441.	— 50
29446.	— 50
29450.	— 50
29453.	— 50
29454.	— 50
29465.	— 50
29472.	— 50
29523.	— 50
29557.	— 50
29572.	— 50
29575.	— 50
29602.	— 50
29651.	— 50
29681.	— 50
29690.	— 50
29739.	— 50
29747.	— 50
29753.	— 50
29768.	— 50
29770.	— 50
29775.	— 50
29795.	— 50
29817.	— 50
29830.	— 50
29869.	— 50
29873.	— 50
29888.	— 50
29902.	—100
29926.	— 50
29944.	— 50
29948.	— 50
29970.	— 50

El premio de $70,000 ha correspondido al número 24855
Las 2 aproximaciones anterior y posterior al Primer premio han correspondido a los números 24854 y 24856
Las 99 aproximaciones a la centena del Primer premio han correspondido a los números del 24801 al 24854 y del 24856 al 24900
El premio de $20,000 ha correspondido al número 7754
Las 2 aproximaciones anterior y posterior al Segundo premio han correspondido a los números 7753 y 7755
Las 99 aproximaciones a la centena del Segundo premio han correspondido a los números del 7701 al 7753 y del 7755 al 7800
El premio de $8,000 ha correspondido al número 10223
Las 2 aproximaciones anterior y posterior al Tercer premio han correspondido a los números 10222 y 10224
Las 99 aproximaciones a la centena del Tercer premio han correspondido a los números del 10201 al 10222 y del 10224 al 10300
El siguiente Sorteo No. 941, extraordinario, se celebrará el día 23 de Diciembre de 1934 y constará de 35,000 billetes a $75 el entero dividido en centésimos a 25 centavos cada fracción.
Lo que se publica para general conocimiento.--Habana 12 de Diciembre de 1934.

REPUBLICA DE CUBA - LOTERIA NACIONAL - DIRECCION GENERAL

DIRECTOR GENERAL

Imprenta y Librería "LA MODERNA POESIA" Obispo 129 al 135-Habana.

M.E.C.D. 2016

Baron se ha encargado de los negocios de Cuba en los E. U., Freedman viene en el 'Trenton'

Nuevos mensajes de duelo por la muerte de don Manuel Márquez Sterling. Detenido en la cárcel de Savannah, el dentista cubano Alcántara, que va a ser expulsado

Comunica el Canciller Encargado del Consulado de Savannah, Georgia, que en la cárcel de aquella ciudad se encuentra detenido el ciudadano cubano Eduardo Alcántara, de 25 años de edad, de la raza blanca y de profesión dentista.

Este señor fué detenido a causa de haber entrado en los Estados Unidos por el término de un mes y haberse vencido este plazo.

Alcántara al llegar a la ciudad de Savannah solicitó ayuda del Municipio alegando su estado de indigencia. La ayuda le fué prestada pero al notificarse al Departamento de Emigración éste contestó que Alcántara se encontraba indebidamente en territorio norteamericano pues su permiso para su estancia allí ya estaba cancelado, siendo detenido para deportarlo.

ACOMPAÑA FREEDMAN EL CADAVER DE MARQUEZ STERLING

A bordo del crucero «Trenton» de la marina de guerra americana, que conducirá los restos del Embajador Dr. Manuel Márquez Sterling, vendrá el Contra-Almirante Charles S. Freedman, Comandante del escuadrón especial de servicio de los E. U. de A.

El Gobierno de la República de Cuba ha decidido que tanto el Contra-Almirante Freedman como el Dr. Southgate, Jefe del Protogolo de la Secretaría de Estado americana sean declarados huéspedes de honor de la República durante su estancia aquí.

BARON, ENCARGADO DE NEGOCIOS

Por cablegrama fecha 10 de los corrientes, comunica haber asumido la dirección de la Embajada en Wáshington, con motivo del fallecimiento del Embajador Sr. Márquez Sterling, el doctor José T. Barón, Encargado de Negocios ad-interim de Cuba en aquella capital.

NUEVOS MENSAJES DE DUELO

Continuamos hoy publicando los cablegramas y telegramas enviados al señor Secretario de Estado con motivo de la muerte del Embajador Dr. Manuel Márquez Sterling por funcionarios nacionales y miembros de la carrera consular y diplomática extranjeros y cubanos.

El del Secretario de Estado de los E. U. de A., señor Cordell Hull dice así: «Acepte profunda condolencia por la muerte del Embajador Márquez Sterling. En todos mis tratos oficiales y personales lo encontré con la más alta capacidad,digno de confianza y fiel a toda la confianza puesta en él por su propio Gobierno y por aquel ante el cual estaba acreditado.»

El Sr. Director de la Unión Panamericana, Mr. Rowe envió dos cables redactados de la siguiente manera: «El Consejo Directivo expresa al Gobierno y pueblo de Cuba su muy sentido pésame por la muerte del Dr. Márquez Sterling, eminente servidor de Cuba y del ideal panamericano.

«El personal de la Unión Panamericana y yo expresamos profunda condolencia por la muerte del ilustre estadista Mérquez Sterling.»

El cablegrama del Sr. C. C. G. Anderberg, Ministro de Suecia en Cuba con residencia en México es el que sigue: «Acepte V. E. la expresión de mi más sentido pésame con motivo del fallecimiento del Embajador Márquez Sterling, ilustre hijo de Cuba.»

El señor Estanislao Patek, Ministro de Polonia en Cuba con residencia en México envía la siguiente condolencia: «Prorundamente apenado por el fallecimiento del S. E señor Embajador Dr. Márquez Sterling mi deplorado colega presento a V. E. mi más sincera condolencia.»

El siguiente cablegrama es de David Alvestegui, Ministro de Relaciones Exteriores de Bolivia: «Por el digno intermedio de Vuescencia el Gobierno de Bolivia expresa al Gobierno de Cuba su condolencia por el fallecimiento del eminente internacionalista Márquez Sterling.»

El señor Carlos Saavedra Lamas, Ministro de Relaciones Exteriores de la Argentina se conduele así: «Expreso V. E. el sentimiento de pesar del Gobierno argentino ante el fallecimiento del eminente ciudadano de la República hermana Don Manuel Márquez Sterling.»

SERA UNA REALIDAD LA CARRETERA QUE UNIRA A VEGAS CON SAN NICOLAS

Ayer tarde fué recibida por el Presidente de la República, una comisión de vecinos del Término de Nueva Paz, compuesta por los señores Ricardo Martínez, Baldomero Penichet, doctor José R. Betancourt, Jefe Local de Sanidad; José Isabel Bravo, el doctor Gabriel de la Torre. Acompañaba a los comisionados el doctor Miguel Mariano Gómez.

El motivo de la entrevista era el de gestionar la construcción del tramo de carretera de Vegas a San Nicolás, obteniendo los comisionados la promesa del Presidente de que ordenaría la ejecución de esas obras.

Para tratar del mismo asunto, recibirá hoy el señor Presidente, otra comisión de la Asociación Femenina Pro-Carretera, que vendrá de Nueva Paz, a ver al Presidente y al doctor Gómez, quien está interesándose por la terminación de estas obras.

LA SEMANA

dirigida por

Sergio Carbó

SALDRA A LA ARENA NUEVAMENTE EL

SABADO 22

DE ESTE MES

EL NUEVO SANTO ESCOLAPIO HA SIDO HONRADO EN GUANABACOA CON MUY BRILLANTES FIESTAS

Cultos Solemnísimos, Triduo, Fiesta Principal, Procesión y Fiesta Cívica, para Honrar Merecidamente a San Pompilio María Pirrotti.

En la villa de Guanabacoa se han celebrado solemnes cultos para conmemorar debidamente la canonización del Beato Bompilio, de ese nuevo Santo Escolapio, que hoy venera toda la Iglesia Católica en atención a sus revelantes cualidades de santidad, pureza y perfección.

La vieja carona calasancia, ese acreditado plantel que lleva por nombre Escuelas Pías de Guanabacoa, reverdeció en sucesivos días sus laureles de gloria y sus pendones de realeza, para cantar merecidas glorias a su nuevo santo, a San Pompilio María Pirrotti, hijo del inmortal San José de Calasanz, fundador preclaro de las Escuelas Pías, en cuyas aulas y con el lema de piedad y letras han recibido, junto al pan de la enseñanza las salvadoras doctrinas de Cristo, millares de millares de niños.

En Cuba, la obra escolapia ha dejado sentir sus saludables efectos en sucesivas generaciones y por más de tres cuartos de siglo.

Y es por ello, que sintiéndome honrado con el título de discípulo de las Escuelas Pías, no puedo dejar pasar estos hechos trascendentales, que harán eco en los anales guanabacoenses, sin hacer a lo menos, somera relación de esos acontecimientos, que en el momento presente tienen la más alta significación y patentizan el cariño que sentimos por los bien queridos Escolapios, educadores de varias generaciones sucesivas de cubanos.

A manera de crónica, sin tiempo ni espacio para múltiples consideraciones, todas ellas valiosísimas, reseñaré los hechos más salientes de esas solemnes fiestas, a los fines de que el decano de la prensa cubana, DIARIO DE LA MARINA, heraldo de toda causa justa y noble, lleve a sus columnas esta prosa breve y sencilla que patentice la realización de actos imperecederos y rinda homenaje de amor sentido hacia el nuevo santo calasancio San Pompilio María Pirrotti.

De acuerdo con el regio programa que oportunamente llegara a mis manos, tuvo efecto al atardecer del día cinco del presente mes de diciembre, del año del Señor de mil novecientos treinticuatro, el izamiento de la bandera de la Escuela Pía, entre alegres repiques de campanas, acompañados de atronadores petardos y voladores.

Realzando el acto con su presencia en el atrio de las Escuelas Pías de Guanabacoa, la notable concurrencia de centenares de convecinos.

A la mañana del siguiente día, el seis de dicho mes en curso, se iniciaron los cultos del Triduo Santo, con Misa cantada solemne a las nueve, oficiando la Comunidad de Padres Dominicos.

La Misa «Te Deum Laudamos» del maestro Perosi, fué interpretada fielmente por el coro de las niñas del Asilo Menocal.

Terminada la Misa y oficiando el Excelentísimo e Ilustrísimo Arzobispo de Atalia, Monseñor Pedro González Estrada, querido ex-alumno de las Escuelas Pías, se cantó un solemne Te Deum.

A la mañana siguiente, del día siete, y a la misma hora, solemne Misa, que estuvo a cargo de la Comunidad de Padres Paúles de la Iglesia de la Merced, ocupando la sagrada cátedra el Reverendo Padre Florencio García.

En esa mañana el coro calasancio dió pruebas magistrales de su arte, bajo la acertada dirección del Reverendo Padre Pedro Rifer, de la Comunidad de Escolapios de Guanabacoa.

Oficiando el muy respetable Padre José María Jaume, actual Vicario de las Escuelas Pías de Cuba y México, con motivo de no haber podido acudir al acto el Excelentísimo e Ilustrísimo Obispo de Camagüey, Monseñor Enrique Pérez Serantes, quien con señalado sentimiento excusó su ausencia, por todos muy sentida.

Fué un acto trascendental y conmovedor, pues sumaron centenares las almas piadosas que recibieron la Sagrada Comunión, suministrada por varios Padres de la Comunidad Escolapia.

La Misa solemne, que se celebró a las nueve de la mañana de ese día para completar el solemne Triduo, estuvo a cargo de la Comunidad de Padres Pios Franciscanos, siendo dicho el sermón, elocuentísimo por el Superior de la Orden Franciscana en Cuba, Revrendo Fray Castor Apraiz.

La Misa de Ravanello fué cantada en esa mañana por el coro de las niñas del Asilo del Vedado, con sumo gusto artístico.

En la noche del sábado y a las siete y media, la Comunidad toda de las Escuelas Pías de Guanabacoa y un notable grupo de sus hermanos de la Comunidad del Colegio de San Rafael de la Habana, cantaron solemnes Completas y Salve.

Terminó ese piadoso acto con la veneración de la reliquia del Santo, acto del que participaron centenares de fieles que acudieron al templo, invadiendo sus amplias naves.

Llegamos ya a la mañana del esperado domingo, día nueve, en el que se nos anunciaba la Fiesta Principal.

A las nueve en punto comenzó la Misa solemne, a cargo de los Padres de la Compañía de Jesús del Colegio de Belén.

El templo de San Francisco de la villa de Guanabacoa, encomendado a la Comunidad Escolapia, resultó insuficiente para darle cabida a la numerosísima concurrencia de la villa y de la capital, siendo muchas las almas piadosas que devotamente escucharon la fiesta fuera de los umbrales del templo.

Ocupó la cátedra sagrada nuestro bien querido Prelado, el Excelentísimo e Ilustrísimo Monseñor Manuel Ruiz, Arzobispo de la Habana, orador de reconocidas cualidades, que en ese día pronunció un solemne y sentido canto de amor a la Escuela Pía, haciendo resaltar magistralmente las excelsas cualidades del venerado San Pompilio María Pirrotti.

El coro, integrado por un grupo de veinticinco niños bajo la dirección profesional del maestro Reverendo Pedro Rifer, para hacer los tiples y asimismo notables cantantes de la capital en las partes de barítonos, tenores y bajos, con la cooperación del coro calasancio y el acompañamiento de una orquesta de treinta profesores, conjunto supremamente artístico, que interpretó con fidelidad acabada la primera Misa Pontifical del Maestro Perosi.

La sensación a todos producida, fué la de que escuchábamos un coro completo de Catedral.

Los oficiantes, atendidos por miembros de la Comunidad Escolapia con el auxilio de elementos del Colegio Salesiano de Guanabacoa.

Y para que nada faltase en la suntuosidad y majestad de esa brillantísima fiesta religiosa, fué la misma radiada por la estación radioesimora C. M. C. X. «La Voz de la Villa», instalada en la propia casa calasancia guanabacoense.

La Cuban Telephone Co. cedió gentilmente un equipo de ampliación para que se efectuara esa trasmisión especial, enviando empleados que atendiesen la manipulación y por ello millares de hogares cubanos en distintas poblaciones de regiones de occidente y oriente, participaron de ese acto extraordinario, siendo esta la vez primera que en Cuba se trasmite una Misa solemne y sermón por medio del radio.

Prueba esta, contundente, inequívoca, de que las Escuelas Pías a través de todos los tiempos y en todas las épocas, han realizado los mayores esfuerzos para ser útiles a los demás, en cuanto ha estado a su alcance.

Les felicitamos por ese triunfo, sincera y sentidamente.

En la tarde del domingo, día nueve, y según lo anunciara el aludido programa, tuvo efecto la tradicional Procesión de los Niños, que no recorría las principales calles de la villa de Guanabacoa, desde años anteriores.

Fué un acto ejemplarizante para todos.

Orden, compostura, respetos y manifestaciones de religiosidad por todas partes.

Abría la marcha de la procesión la Cruz y Ciriales, siguiéndoles San Wenceslao, en brioso y blanco corcel, portando en alto la enseña gloriosa de la patria cubana.

Después, a distancia prudencial, el resto de los niños, alumnos de las Escuelas Pías, vestidos de santos todos ellos, según la relación que gustosos copiamos:

San Wenceslao, Abilio Díaz; Santo Angel de la Escuela Pía, Alberto Presmanes; Angel, Francisco Villar; Angel, Rogelio Muller; San Ramón, Ramón Sabadí, Niño Jesús, Pepe Ramírez; San Juan, Carlos Fernández; San Patricio, Manuel Fernández; Niño de Nuestra Señora, Nelson Muller; San Antonio, Gabriel Mancebo; San Lorenzo, Giraldo Mancebo; Buen Pastor, José Vázquez; San Luis Rey de Francia, Roberto Fernández; San Ligorio, Calixto García; Santo Niño Jesús de Praga, Alfredo Suárez; San Luis Gonzaga, Raúl Vera; San Tarsicio, Domingo Trueba; Santo Tomás de Aquino, Estéfano Shediak; San Miguel Arcángel, Reinaldo Presmanes. La Sagrada Familia: San José, Sergio Presmanes; Niño Jesús, Aldo Asterio Arango; La Santa Virgen, Gisela Presmanes. Santiao, Marcelino Campos; Jesús Nazareno, Carlos Roig; San Pío Papa, Teudis Amorós; Cardenal Primero, Felipe Noroña; Cardenal Segundo, Mario Amiguet; San José de Calasanz, Felipe Lima. Niños de San José: Evodio Camacho, Arturo Alfonso Pereda, José M. Rodríguez de Castro, Constantino López, Saturnino Barrios.

A los lados, en correcta formación, por edades y secciones, los alumnos todos del plantel calasancio guanabacoense, portando vistosas banderas de diversos colores y significados.

A ese cordón uniforme que se extendía a un alcance de más de tres cuadras, seguíale la hermosa carroza, verdadero derroche de arte, en la que resplandeciente se alzaba la imagen de San Pompilio María Pirrotti, rodeada de un crecido grudo de caballeros, pertenecientes al Consejo de San José de Calasanz de la Orden de los Caballeros de Colón y miembros de la Unión de Caballeros Católicos de Guanabacoa.

Después, miembros de la Comunidad Escolapia, la banda de los Salesianos de Guanabacoa y un número crecidísimo de almas piadosas que cerraban la procesión, guardando el silencio más absoluto.

Por las aceras, balcones y ventanas del recorrido, ascendente a cerca de veinte cuadras, una aglomeración extraordinaria de personas, correspondientes a las distintas clases sociales, pero mostrando todos sus respetos al acto que se realizaba.

Es de anotarse el hecho simpático y conmovedor de que no fué todo fiestas y regocijos, y que atentos los organizadores de las mismas al dolor y necesidades de sus prójimos, se repartieron entre cincuenta familias pobres de la localidad, ranchos abundantes, que les proporcionaron el medio seguro de atender a sus necesidades en esos días en que la Villa de Pepe Antonio lució sus galas y manifestó sus populares alegrías en honor a las fiestas solemnes que honraran a San Pompilio María Pirrotti.

Y asimismo, merecen un aparte especial los distinguidos esposos Lima-Lugo, quienes auxiliados de familiares y personas amigas, realizaron las labores del decorado y adorno del Altar de la Iglesia, como también la obra por todos tan celebrada de la artística carroza, en la que procesionalmente se llevara la imagen de San Pompilio, plena de majestad y colmada de acatamientos, por las principales calles de la villa de Guanabacoa.

Finalmente tuvo efecto, en la noche del domingoy en el atrio de las Escuelas Pías de Guanabacoa, una simpática y atrayente fiesta cívica, consistente en regia retreta a cargo de la Banda del Estado Mayor del Ejército Constitucional, la que ejecutara un brillante programa, bajo la acertada dirección de su jefe, el Capitán señor Luis Casas, muy querido ex-alumno de las Escuelas Pías.

En los intermedios de la retreta, se quemaron vistosas piezas de fuegos de artificio.

El atrio, todo profusamente iluminado y los balcones del edificio ostentando escudos de la nación cubana y de la Orden Escolapia.

Y la concurrencia, selecta y tan numerosa que los amplios espacios del atrio y calles colindantes fueron insuficientes para darle cómoda cabida a los asistentes que se agolpaban en incontables grupos.

Así, y dadas las diez de la noche del inolvidable domingo, día nueve de diciembre de mil novecientos treinta y cuatro, quedaron cerradas con broche de oro las solemnísimas fiestas que en honor a San Pompilio María Pirrotti y para celebrar la exaltación a los Altares, tuvieron lugar en las Escuelas Pías de Guanabacoa.

Nuestras felicitaciones al actual Vicario de las Escuelas Pías, el culto y distinguido sacerdote Reverendo Padre José M. Jaume, extensivas al activo y celoso Rector, el Reverendo Padre Modesto Galofré, como también a los demás miembros de la Comunidad Calasancia.

Y para Guanabacoa, que cooperó en todo orden a esas fiestas, mostrando una vez más su catolicidad y amor a los Padres Escolapios, nuestros parabienes.

UN DISCIPULO

REPUBLICA DE CUBA

SECRETARIA DE HACIENDA

Dirección General de la Lotería Nacional

Sorteo extraordinario número 941 de la Lotería Nacional a favor del "Patronato Nacional de Colonias Infantiles", que se efectuará en La Habana, el día 23 de Diciembre de 1934, a las nueve de la mañana en el edificio que ocupa la Renta de Lotería.

Consta este sorteo de 35,000 billetes a $25 moneda oficial el entero, divididos en centésimos a 25 centavos cada fracción.

35,000 billetes a $25	$ 875,000
30% para el Patronato Nacional de Colonias Infantiles, Gastos y Comisión a Compradores	„ 262,500
70% para premios	$ 612,500

DISTRIBUCION DE PREMIOS:

1 Premio de	$250,000
1 „ „	„ 50,000
1 „ „	„ 20,000
1 „ „	„ 10,000
5 Premios de $1,000	„ 5,000
10 „ „ 500	„ 5,000
20 „ „ 200	„ 4,000
2,352 „ „ 100	„235,200
2 Aproximaciones „ „1,000 al anterior y posterior al 1er. premio	„ 2,000
2 Aproximaciones „ „ 500 al anterior y posterior al 2do. premio	„ 1,000
2 Aproximaciones „ „ 200 al anterior y posterior al 3er. premio	„ 400
2 Aproximaciones „ „ 100 al anterior y posterior al 4to. premio	„ 200
99 Aproximaciones „ „ 100 al resto de la centena del 1er. premio	„ 9,900
99 Aproximaciones „ „ 100 al resto de la centena del 2do. premio	„ 9,900
99 Aproximaciones „ „ 100 al resto de la centena del 3er. premio	„ 9,900
2,696 Premios	$612,500

Los premios se pagarán por la lista oficial que autorizará esta Dirección General.

HABANA, NOVIEMBRE DE 1934.

DR. ALEJANDRO HERRERA ARANGO,
Director General

M.E.C.D. 2016

DE DIA EN DIA

AYER

En comparación con otras notas que solemos entresacar, no son de gran interés las que encontramos en estos números del 12 y del 13 de Diciembre de 1834.

Todo en estos viejos periódicos, desde luego, habla a la imaginación menos despierta.

Tal como esta entrada en el puerto: "De New York en 13 días bergantín americano Lion, capitán E. M. Moris, ton. 162, con mercancía y víveres al capitán. Pasageros 9".

Porque para esta época que tenemos a Nueva York "al cantío de un gallo" nos parece inverosímil un viaje de 13 días.

Esta nota, sin embargo, que es corriente en todos los números de esa fecha, resulta oportuna, ya que en estos días nos permitimos opinar que la vieja práctica de la vacuna no se justificaba actualmente, teniendo por delante la más perentoria necesidad de combatir el paludismo y otras epidemias que realmente azotan a la población de Cuba, mientras que la viruela ha pasado a ser un peligro hipotético.

Que la práctica es vieja, lo dicen estos avisos correspondientes a estos dos días:

"VACUNA.— Se facilita el virus en la sacristía de la iglesia de Jesús María a las 11 de la mañana'".

"VACUNA.— Se facilita el virus a las 9 de la mañana en el Cerro y a las 11 en la Sala Capitular'".

Ello demuestra, por otra parte, que había más embullo por vacunarse que hoy, puesto que hoy nadie va a vacunarse voluntariamente. Tal vez se deba a la justificada creencia de que no habiendo esa enfermedad, no es posible adquirirla.

Vean, en fin, cómo andaba de deficiente la urbanización por los extramuros o sea de Monserrate "para arriba", a juzgar por la manera de dar la dirección de una casa en la calle de San Miguel:

"Se alquila una casa de mampostería y teja, de zaguan, sala, cuatro cuartos, buen comedor, cuarto de despensa, cocina, patio y traspatio, con árboles frutales y todos menesteres en precio cómodo: en la calle de S. Miguel viniendo por la cantera en la segunda cuadra en la barbería que hace esquina darán razón".

¿Y cuál sería la última cuadra de Neptuno en la época de este anuncio?:

"En la calle de Neptuno última cuadra antes de llegar a la casa de Fideos, tabaquería de Parra, se espende picadura de la Vuelta de Abajo, a 2 pesos arroba".

¡Cualquiera sabe! Porque es el caso que la tabaquería de Parra, como la casa de Fideos, han pasado a la historia.

HOY

La mayoría de las personas que me hacen el honor de leerme, creen que mis frecuentes prédicas en defensa del régimen monárquico son pura jarana. No se fijan, tal vez, en la salvedad que siempre hago al reconocer que, desgraciadamente, aquí no podemos hacernos ilusiones respecto a la posibilidad de implantar ese delicioso sistema.

Por lo demás ¡no digo yo si hablo en serio!

Y momentos hay en que compito en seriedad con la propia Esfinge milenaria cuando trato de este asunto.

Hoy tengo uno de esos momentos, después de haber leído en el DIARIO un cablegrama de Londres, redactado en estos términos:

«LONDRES, diciembre 11. (AP).— Con toda la agudeza propia de los orientales, el Presidente de la Camara de Diputados de Siam, Chao Phvas Ridharmand Ibes, afilaba esta noche los argumentos que habría de presentar al Rey Prajadhipok, para convencerle de que no debía insistir en la idea de abdicar el trono del reino thay, exponiendo que antes que nada trataría de llegar a un acuerdo sobre los extremos en disputa, para convencer al rey de que en verdad su pueblo desea que retorne a Bangkok.

En una entrevista a la prensa, en el curso de la cual esbozara sus propósitos, dijo que no existía en realidad, distanciamiento entre el rey y sus súbditos respecto a ninguna cuestión esencial, por lo que juzga que los que tratan de que abdique son los menos y fanáticos por añadidura, que están más por la conservación de las tradiciones que por las conveniencias del país.

Afirmó que no es cierto que se intentase privar al rey del derecho de gracia, en la concesión de indultos, y que «es ridículo» decir que hay quien haya tratado de asesinar a Prajadhipok»

Es decir que aquí tenemos el caso, para nosotros absurdo, de un Jefe de Estado que pretende renunciar porque se le ponen obstáculos a sus planes de modernizar la gobernación del país, y que, ausente del territorio nacional, a muchísimas millas de distancia, es objeto de las más cariñosas solicitudes para que regrese a su patria a hacerse cargo nuevamente de su gobierno...

¿Verdad que parece un cuento de hadas? ¿Verdad que en toda la republicana América, por lo menos, no se recuerda un caso igual, ni siquiera parecido? Machado, verbigracia, puede testificar qué clase de emisarios son los que se les envían en América a los jefes de Estado cuando se encuentran ausentes por las buenas o por las malas; y también es de notarse las contadas veces que se ausentan voluntariamente, incluso por motivos de salud, debido a la costumbre poco cortés de darles la mala apenas el vapor se ha perdido de vista, como le pasó, entre otros incautos, a don Cipriano Castro.

Sistema, pues, que produce estos frutos amargos, por fuerza no puede ser tan excelente cual ese otro que da lugar a casos tan conmovedores como el del Rey de Siam; bastante frecuentes, por cierto, pues ahí están también los del Kaiser alemán, el Príncipe Otto, el Rey Alfonso y otros, que, a poco que se analicen distan mucho de ofrecer el dramático aspecto de los Presidentes de Repúblicas en el exilio.

Y bien que se dan cuenta de ello algunos trepadores avispados, como los bolcheviques, por ejemplo, que no se sintieron tranquilos hasta que asesinaron a toda la familia imperial y ocultaron sus cenizas, cual si temieran que aún éstas pudieran traerles complicaciones.

Apropósito de Rusia, debemos confesar que en estos días nos hicimos eco de una noticia que ha resultado un poco exagerada.

Comentamos, en efecto, fiándonos en las informaciones del **London Express**, que se hubiera fusilado allí a 200 personas, a causa de haber sido asesinado por un enemigo del régimen soviético el Secretario General del Partido Comunista, Sergei M. Kyroff.

Pues bien, según las informaciones oficiales, hasta ahora no han fusilado más que a 76 "enemigos del pueblo". Si acaso, a todo reventar, fusilarán a otros 37 que aguardan a ser juzgados por los tribunales bolcheviques. Pero, en total, por consiguiente, puede que no pasen de cien las ejecuciones; de modo que se ve que la prensa burguesa exageró la nota para denigrar al humanísimo régimen de Stalin. ¡A ver si no les valía más a los despreciables burgueses imitarlos que criticarlos!

Y para acabar de ser serenos en el juicio, digamos que todavía les queda un remoto chance de salvar la vida a los que están a punto de ser pasados por las armas, si la organización mundial que se ocupa de impedir la ejecución de los reos de Scottsboro se acuerda de que también los blancos son hijos de Dios y tienen igualmente derecho a ser juzgados con todas las garantías.

Tartarín de TARASCON

Perdió ambas manos haciendo varias bombas

Le hizo explosión una a un joven escolar de 15 años de edad, vecino de Cienfuegos

CIENFUEGOS, diciembre 12. DIARIO. Habana.—En el domicilio del señor Francisco Ross, Secretario de la Junta de Educación, calle Campomanes 25, hizo explosión hoy una bomba, resultando herido el menor Gustavo Pino Baras, de 15 años de edad, quien perdió ambas manos al estallarle la máquina infernal que sujetaba, apreciándosele, además, contusiones y desgarraduras diseminadas por distintas partes del cuerpo.

También fué asistido en la casa de socorro Francisco Ross Medina, de 16 años de edad, hijo del dueño de la casa, el cual presentaba lesiones leves en la cara y ambas manos.

El joven Pino fué trasladado al Hospital, siendo su estado de suma gravedad. Las manos del joven Pino quedaron sobre la mesa en la que se ocuparon hojas sueltas donde se dan instrucciones para la confección de explosivos de esa clase. Además se ocuparon dos niples, cierta cantidad de aceite de milvano y otros ácidos.

Con motivo de este suceso han sido detenidos e incomunicados en la Estación Naval los padres de ambos jóvenes escolares, Pino y Ross, nombrados Higinio Pino y Francisco Ross.

Este hecho ha causado honda pena en la ciudad, dado que los jóvenes mencionados han sido víctimas de los terroristas que los utilizaban para la confección de explosivos, siendo abos, como es lógico suponer, inexpertos.

Obdulio, Corresponsal.

NUEVO FRENTE UNICO

CIENFUEGOS, diciembre 12. DIARIO. Habana.—Se ha formado en esta ciudad un «Frente Unico Revolucionario» dependiente del creado en La Habana, integrándolo José Luis Viego, Enrique Barrios, doctor Rodrigo Bustamante, Rafael Pérez Morales y el doctor Horacio Meruelos.

Obdulio, Corresponsal.

SUSCRIBASE Y ANUNCIESE EN EL «DIARIO DE LA MARINA»

Háblase de la posibilidad de que se permita el embarque de alcohol con destino a Cozumel

Llegó un remolcador americano con objeto de llevar al «Gatun» a Nueva Orleans, en donde será reparado. Todos sus pasajeros que llevaba serán trasladados hoy al Veragua

INFORMACION GENERAL DEL PUERTO DE LA HABANA

El «Gatún» será llevado hoy a New Orleans.

Anoche y procedente de Tampa llegó el potente remolcador norteamericano «Atlas», que trae la misión de llevar a remolque hasta New Orleans, al vapor hondureño «Gatún», de la Standard Fruit Co., que como ya hemos publicado, sufrió una importante avería en el cigüeñal, que le impidió continuar su viaje desde La Ceiba, Honduras, a New York.

Los pasajeros que conducía el «Gatún», serán trasbordados hoy al vapor «Veragua», de la Flota Blanca, que los conducirá a New York.

El vapor «Habana», de la Empresa Naviera, que había salido antier a prestarle auxilio al «Gatún», regreso de madrugada navegando hasta más allá de Bahía Honda, dónde se decía estaba el «Gatún», pero los del «Habana» no vieron el barco.

La descarga del Manzanillo.

Por el Teniente Hernández, de la Policía Marítima, cumpliendo órdenes de la Capitanía del Puerto, se procedió a levantar acta de la terminación de la descarga del cargamento de alcohol, que había tomado el vapor cubano «Manzanillo», y cuyo permiso de embarque fué anulado por disposición de la Secretaría de Hacienda.

Cozumel, insospechado.

Tenemos noticias que, siendo el puerto mexicano de Cozumel, puerto libre, y proponiéndose la Empresa Naviera de Cuba establecer una línea regular de vapores entre la Habana y ese puerto libre mexicano, se autorizará al fin por la Hacienda, los permisos para embarcar toda clase de mercancías, inclusive alcohol, y que por tanto, volverá el «Manzanillo» ha tomar el cargamento que desembarcó.

El «Orizaba».

Hoy llegará de Veracruz el vapor americano «Orizaba», de la Ward Line, que trae carga general y pasajeros para la Habana, y conduce carga y pasajeros en tránsito para New York, para donde seguirá viaje hoy mismo.

El «P. Pierce».

De San Francisco, llegará también hoy el vapor americano «P. Pierce», que trae carga general y pasajeros para la Habana y en tránsito.

El «Veragua».

El vapor americano «Veragua», de la Flota Blanca, llegará hoy de Cristóbal, con frutas y pasajeros para New York, y trae pasajeros para la Habana.

El «Mexique».

Procedente de Veracruz llegó ayer tarde el vapor francés «Mexique», que trajo 6 pasajeros para la Habana entre ellos, Emilio Eguiluz, Francisca Eguiluz, Manuel Cervantes, Richard Santos, Ojandins Chaney.

En la Habana embarcaron en el «Mexique», Jean Arvanitzkes, Arnoldo Moneta, Nieves Cuenca Sánche, Asunción Diana, Luis García.

Lleva este barco para Europa, 1300 tercios de tabaco en rama y 150 mil tabacos torcidos, para Francia; y 150 mil tabacos torcidos y 150 huacales de piñas para España.

El Ministro de Bélgica.

El próximo lunes y por el vapor «Havana», llegará de New York, el señor Georges Stadler, Ministro de Bélgica en Cuba, y su señora.

También llegará en el «P. Pierce» el Consul de Cuba en Panamá, señor Carlos Peraza.

Averías.

La Policía Marítima conoció ayer de los siguientes casos:

El tractor núm. 432, de los Ferrocarriles Unidos, echó por tierra la puerta de entrada de los muelles de la Munson Line.

También el yacht «Pirata», que está detenido, recibió averías, de una embarcación menor perteneciente al mismo, a consecuencia de la marejada que la proyectó contra el casco del yacht.

La Recaudación.

La Aduana de la Habana recaudo ayer la cantidad de $64.779.36.

La Vía Aérea.

Por la vía aérea llegaron, Antonio Tarafa y Sra., Antonio González de Mendoza y Sra., Federico y José Mejer, Alicia Mendoza y Bertha Reves de Rodríguez, esposa de una de las víctimas del avión de la Pan American, destrozado cerca de Santiago de Cuba.

Los funerales de Márquez Sterling.

El Capitán de la Policía Marítima, Sr. Oscar Hernández, ha comunicado al Teniente Raurell, para que reciba información de la Secretaría de Estado, de todo lo relacionado con la recepción del cadáver del Embajador de Cuba en los Estados Unidos, que será traído por el crucero-acorazado «Trenton», que es esperado mañana viernes por la mañana.

El Capitán Hernández, ha dispuesto que la policía a sus órdenes permanezca retenida en servicio todo ella, al objeto de cubrir la zona por donde se efectúe el desembarco y por donde acudan los que asistan a los funerales.

El Ceremonial Marítimo.

El Comandante del crucero «Trenton», que trae el cadáver del Embajador Márquez Sterling, hará cumplir, en lo que a su barco corresponde, el ceremonial marítimo de la Armada de su país para los casos cuya misión le ha conferido el Gobierno de su nación.

El crucero-acorazado arribará a la Habana en la hora convenida entre ambos Gobiernos y saludará a la plaza.

Inmediatamente recibirá las visitas oficiales de parte de la Cancillería cubana.

A la hora indicada se dispondrá de un bote ballenero, donde será instalado el sarcófago, que cubrirá una bandera nacional.

En esos momentos se pondrán a bordo todas las banderas a media asta, y se dispararán las salvas de ordenanza, estando la dotación formada sobre cubierta.

El bote será remolcado por una lancha donde embarcará la comisión oficial que entregará en tierra el cadáver del Embajador a la comisión del Gobierno de Cuba, que sea designada al efecto.

El desembarco de familiares y otros preparativos, incluyendo desembarco de fuerzas del crucero que de antemano se acuerden se sumen a los honores militares, se hará previamente.

Las banderas del crucero-acorazado permanecerán a media asta, hasta que sea sepultado el cadáver, si los funerales son el mismo día.

Posiblemente el «Trenton» regresará a su base de St. Petersbugh, en la Florida, al día siguiente, terminada su misión oficial.

PIDEN AUMENTO LOS MEDICOS DE SANIDAD

Solicitan los mismos sueldos q. los de hospitales. Estos dan las gracias al Dr. Rafael Lorié

El problema de aumento de salarios a los médicos que prestan sus servicios en los hospitales Mercedes, Mazorra, Las Animas, Instituto del Cáncer y Dispensarios Furbush y de Jesús del Monte, quedó solucionado, conforme informamos ampliamente ayer, al aprobar el Consejo de Secretarios los créditos solicitados por el Secretario de Sanidad doctor Rafael Lorié. Pero ahora a este funcionario le ha surgido un nuevo problema. Los médicos que trabajan en las oficinas del Departamento han pedido la equiparación de sus sueldos con la de aquellos compañeros.

Ayer recibió en su Despacho el doctor Lorié la visita de una comisión de médicos de los Negociados de Higiene Infantil e Inspección Médica solicitando lo que dejamos consignado. El Jefe de Sanidad les prometió estudiar el asunto y resolverlo en justicia, contando desde luego con el apoyo de sus compañeros de Gabinete y del Presidente de la República.

MEDICOS AGRADECIDOS

Con el anuncio hecho por la prensa matutina de que el Consejo de Secretarios había aprobado sus demandas, una comisión de médicos de los distintos hospitales favorecidos con ese acuerdo, visitó ayer al Secretario de Sanidad dándole las gracias por sus gestiones en favor de la clase médica cubana.

Integraban la comisión los doctores Blanco, Isusi, Lambert y Rousselot, por Mazorra; Cañizares, Vidal y La Flor, por el Mercedes; Mañas, por el Dispensario de Jesús del Monte; Ramírez Corria, por el Instituto Finlay; y, Martínez y Mirabert, por el Dispensario Furbush, todos presididos por el doctor José Bisbé, Secretario del Ejecutivo de la Federación Médica de Cuba.

También visitó al doctor Lorié, el Presidente de la Asociación Nacional de Enfermeros, señor Alberto Rodríguez Sust, quien trató sobre el problema de los enfermeros del Hospital de Dementes, quedando complacido del resultado de su entrevista con el Jefe de la Sanidad.

Grandes Ventas de Pascuas.

Haga usted frente al frío con buenas prendas de abrigo

Abrigos de lana en estilos de gran elegancia. En negro, carmelita y demás colores de moda——14.50

Abrigos de lana con cuello de piel, en finísimos modelos ——32.50

Vestidos de lana: una extensa colección. Desde 5.00

Sección Económica de
Vestidos y Abrigos.

Abrigos de magnífico paño Sedán, en carmelita, negro, prusia y beige. Muchos modelos. Todas las tallas 8.50

Vestidos de lana a cuadros y en bonitos colores enteros ——3.25
(Rebajados de 5.00)

Vestidos de finas lanas de Angora en todos los colores de moda——4.50
(Rebajados de 7.75)

SWEATERS DE SEÑORA.

En finísimos estilos de pura lana, cerrados, de media manga ——1.18

De manga larga:——1.79 y 2.90

Sweaters abiertos, de pura lana, en eleguntísimos estilos de manga larga —— 3.75, 4.50 y 4.75

BUFANDAS de lana inglesa, desde——2.00

GUANTES de suedine, desde——2.00

Para niñas y jovencitas.

Abrigos de lana con boina, en todos los colores 7.50
(Rebajados de 8.75)

Vestidos de lana en todos los colores. 7 a 14 años 2.95

Sweaters de pura lana en gran variedad de estilos 1.48, 1.95 y 2.95

Para niños y jóvenes.

Sweaters de lana en gran diversidad de estilos—— 60, 95c., 1.35 hasta 4.00

Pijamas de franela. Desde——95c. hasta 1.35
Una extensa colección de abrigos.

Sweaters para caballeros.

De pura lana en finísimo tejido. Diversidad de elegantes estilos. Desde ——2.45

Extensas colecciones de pijamas y batas de franela, ropa interior y calcetines de lana, bufandas inglesas, chaquetas de cuero (acabadas de llegar) etc.

CANASTILLA

Abriguitos de estambre——75, 40c. y 1.25
Juegos de abrigo, gorro y boticas de estambre. Desde 95c.
Vestiditos de franela en colores, para 1 año——1.25
Frazadas, desde——30c.

Ropa interior para niñas y jovencitas.

Camisetas de punto, en blanco y rosa, de manga larga y corta. 2 a 16 años. Desde——40c.
Pijamas de franela en colores, de 1 a 16 años. Desde 1.75

Medias y calcetines para niños y niñas.

Medias de algodón largas, especiales para el frío, para niñas de 6 meses en adelante. En blanco, azul, rosa y beige ——35c. hasta 50c.

De lana, blancas, para 6 meses a 7 años —— Desde 50c. hasta 75c.

Calcetines de lana, tallas: 8 al 10——45c. y 55c.
De algodón——50c.

Medias para señora.

Medias de lana pura de excelente calidad. En blanco, negro, crudo y gris ——1.50

Prestigie sus regalos de Navidad y Año Nuevo con la etiqueta distinguida de

El Encanto Habana Paris

El Departamento Postal servirá a usted inmediatamente cualquiera de los artículos anunciados

LA MISMA OFERTA EN NUESTRA SUCURSAL DE CAMAGUEY

Grandes Ventas de Pascuas.

Frazadas

Frazadas de fondo de color para cama camera ——1.50

Frazadas para cama camera a cuadros sobre fondo blanco——2.25

Frazadas para cama camera, de color entero, en finas tonalidades——2.75 y 3.25

Frazadas para cama camera, de muy buena calidad, en distintos tonos y diseños 3.50, 4.50 y 5.00

Frazadas para camas de niño. Un tamaño especial que no es medio camero ni de cama——2.25

Frazadas crudas de buena calidad, propias para regalar a asilos, etc.——65c.

Prestigie sus regalos de Navidad y Año Nuevo con la etiqueta distinguida de

El Encanto Habana

El Departamento Postal servirá a usted inmediatamente cualquiera de los artículos anunciados

LA MISMA OFERTA EN NUESTRA SUCURSAL DE CAMAGUEY

M.E.C.D. 2016

9ª SECCION

DIARIO DE LA MARINA

TELEFONOS:
Quejas. M-7911
A. Clasificados . . A-3333
Agencia Marianao. FO-7389

9ª SECCION

AÑO CII — EL PERIODICO MAS ANTIGUO DE CUBA — LA HABANA, JUEVES 13 DE DICIEMBRE DE 1934. — ACOGIDO A LA FRANQUICIA POSTAL — PAGINA TRECE

LA ACTUALIDAD

Fallo condenatorio

(Por LEON ICHASO)

QUEDARON ayer pendientes en esta sección las causas de la impresión condenatoria que sobre la conducta de los socialistas españoles en la revolución marxista llevaron los comisionados de la Segunda Internacional después de sus investigaciones en España.

Ni los socialistas franceses ni los socialistas ingleses representados en la referida comisión eran partidarios de que los de España se aliasen con los comunistas. León Blum, uno de los principales jefes del socialismo francés, había declarado en una Asamblea, a propósito precisamente de un proyectado pacto de su agrupación con los comunistas, que lo desaprobaba rotundamente. Había observado que tales alianzas servían únicamente para beneficiar y robustecer a los comunistas con daño y perjuicio de los socialistas. Condenaron también los jefes del socialismo francés en dicha Asamblea todo sistema de violencia y de acción directa como contrario a sus principios y doctrinas. En cuanto a los socialistas ingleses, su moderación, su comedimiento, su espíritu evolutivo han estado siempre en pugna con los procedimientos comunistas y anarcosindicalistas.

Sin embargo, Largo Caballero, Indalecio Prieto y los demás jefes de los socialistas heterodoxos españoles no sólo se unieron para la Revolución con los comunistas y los anarcosindicalistas sino que le dieron también aquel carácter de violencia bestial y de exterminio terrorista que ha crispado el alma del pueblo español.

No podía por lo tanto la comisión socialista anglo-francesa aprobar la conducta de aquellos cabecillas socialistas de España que arrastraron a los suyos a las salvajes enormidades revolucionarias que ensangrentaron y destrozaron a Asturias y a otros lugares de España. Vieron además los aludidos comisionados la repulsa general, la honda indignación y los vehementes anatemas que en todo el pueblo español provocaron la fiereza y las atrocidades de la revolución.

Y en otro aspecto, ¿cómo la mencionada comisión iba a aprobar el proceder de los jefes socialistas que en cuanto estalló el movimiento, se escondieron o huyeron cobardemente abandonando a aquellos mismos obreros a quienes habían empujado a los mortales peligros de la contienda? Ninguno de ellos tuvo un rasgo de entereza, de dignidad y de valor. Ninguno quiso hacerse solidario de la revolución que ellos mismos habían organizado, nutrido y vigorizado. Ahora mismo se abstienen de asistir al Congreso parlamentario los diputados socialistas heterodoxos para explicar su proceder y para responder a los cargos y acusaciones que se les dirijan. Si alguno de ellos, como Don Indalecio Prieto, profiere alguna baladronada es desde algún hotel opulento de París, donde sigue percibiendo su sueldo parlamentario y sus emolumentos de ex-ministro.

Y ¿cómo la mencionada comisión no había de condenar además la ética de una revolución en la que desaparecen sin saber a dónde han ido a parar ni a qué se han destinado, en uno de los organismos socialistas, la Unión General de Trabajadores, cerca de 18 millones de pesetas y en la que los comités revolucionarios se reparten las sumas de los bancos y de las cajas que saquearon?

Queda todavía otra causa importantísima, quizás la más importante, del fallo condenatorio de la comisión socialista anglo-francesa: el desastroso fracaso de la revolución marxista. Si hubiera vencido ésta, la Segunda Internacional hubiera echado tierra, seguramente, a todos los pecados de los socialistas españoles y hubiera cohonestado todas sus salvajadas y aun hubiera asumido tal vez su responsabilidad. Pero fué plenamente derrotada la revolución y he ahí para la referida comisión y para la Segunda Internacional el máximo, el más imperdonable de sus pecados.

Serán ahora los infelices obreros que, engañados por sus jefes, sufren prisión o quedan completamente arruinados los que juntamente con sus desventurados familiares, sufrirán las consecuencias de esta desaprobación de la Segunda Internacional. Esta se negará a allegar los recursos que pudieran socorrerlos y aliviarlos en su hambre y en su miseria. En eso han parado todas las venturas y delicias con que sus caudillos los embaucaron.

Maravilloso!
Prevéngase contra catarros nasales y coriza con el
CORYZA-SEROL
(alemán)
Droguerías - Farmacias
Producto MERZ

SE ACORDO AYER LA SUSPENSION PROVISIONAL DEL ESTATUTO ACTUAL DE CATALUÑA

Por las Cortes españolas se dictará una ley para elegir el nuevo Parlamento Catalán

Se acordó la confiscación de los bienes pertenecientes a algunos de los sublevados

MADRID, diciembre 12. (WP.)—Hoy celebraron una entrevista el ex ministro radical señor Guerra del Río y el jefe de la CEDA, señor Gil Robles para tratar de una fórmula que pondrá de acuerdo a los cedistas y a los radicales en relación con el régimen transitorio de Cataluña y la futura vigencia del Estatuto.

Se llegó al acuerdo de dejar en suspenso el Estatuto hasta que las Cortes dicten una ley electoral para la elección de un nuevo parlamento catalán.

Así mismo se acordó que de los servicios traspasados se sustraigan los de Orden público, Justicia y Enseñanza.

TRES MESES PARA BUSCAR SOLUCION AL PROBLEMA CATALAN

MADRID, diciembre 12. (AP). — En la conferencia celebrada hoy por el ex ministro radical Guerra del Río y el jefe de la CEDA, señor Gil Robles, se acordó, según se tiene entendido, presentar a las Cortes una fórmula para el régimen transitorio de Cataluña.

Se concederá un plazo de tres meses dentro del cual la Comisión encargada de ese asunto estudiará una solución pertinente, y en el caso de que no se logre dar con ninguna satisfactoria, se nombrará un comisionado especial para que ejerza la autoridad del Estatuto.

Los servicios de policía, justicia y enseñanza se modificarán por medio de leyes especiales.

EMBARGO DE BIENES DE LOS SUBLEVADOS

BARCELONA, diciembre 12. (WP) El juez especial de la causa por la sublevación de la Generalidad de Cataluña ha decretado el embargo de los bienes de Pérez, Sala, Badía, Menéndez, y Guarber, complicados en la sublevación.

ABSUELTO UN CAPITAN DE LOS SOMATENES

BARCELONA, diciembre 12. (WP) Un consejo de guerra celebrado contra el capitán de los Somatenes catalanes, señor Eduardo López Gómez, a quien se acusaba de negligencia en el cumplimiento de sus obligaciones, ha dictado una sentencia absolutoria.

La Gran Cruz de Isabel la Católica para una cantante

A la insigne tiple María Espinalt le ha sido concedida por el Gobierno de la República española la Gran Cruz y Banda, de Isabel la Católica, las cuales le serán impuestas por el ministro del Trabajo en una fiesta que se organiza en honor de la gran cantante.

DETENIDO

CIUDAD REAL, diciembre 12. (S. E.)—En Lagunas de Ruidera, en el término de Cea de Montiel (Albacete), ha sido detenido por la Policía el conocido agitador socialista Melitón Serrano, que estaba reclamado por el juez militar como dirigente del movimiento en los pueblos de La Solana y El Campillo.

La industria del calzado en varias regiones hispanas

Solamente en la provincia de Alicante había en 1930 17,000 obreros empleados

MADRID, diciembre 12. (SE.) — Se han publicado los siguientes datos de las localidades en que la industria española del calzado es más floreciente.

La industria del calzado en la provincia de Alicante ocupaba en 1930 unos 17,000 obreros.

El valor de la producción se establecía en aquel año como sigue:

En Elda, 40 millones de pesetas.
En Petrel, 5 millones de pesetas.
En Concentaina, 4 millones de pesetas.
En Elche, 10 millones de pesetas.
En Monóvar, 1 millón de pesetas.

La especialidad a que se dedican es el calzado para señoras y niños, utilizando un 50 por 100 de primeras materias importadas del extranjero y el resto de producción nacional.

La industria del calzado en las Islas Baleares rinde una producción media anual de unos 3 millones de pares de calzado para señoras, caballeros y niños, valorada en unos 70.000.000 de pesetas, teniendo empleados en la referida industria unos 6,000 operarios. De ellos el 65 por 100 son hombres; el 30 por 100 mujeres y el 5 por 100 niños. Las primeras materias que se emplean son: suelas cuero, suelas goma y pieles diversas.

El capital invertido en la industria del calzado en estas Islas se cifra en unos 50 millones de pesetas.

En la provincia de Castellón, el número de operarios ocupados en la industria asciende a unos 300 y la producción se cifra en 700.000 pares al año, que se destinan al ejército. El capital invertido sobrepasa de los 3 millones de pesetas.

Los capitales invertidos en las tres fábricas de calzado instaladas en la Coruña se elevan a 2.525,000 pesetas. La producción anual se establece en los 150,000 pares, y se da ocupación a 321 operarios, entre hombres y mujeres.

En Madrid existen dos fábricas con una producción diaria de 200 pares, que dan ocupación a 52 operarios. El capital invertido se eleva a 115.000 pesetas.

Según el censo nacional de 1930 el número de establecimientos en actividad en otras provincias era el siguiente:

En Vizcaya, 17 fábricas.
En Zaragoza, 12 fábricas.
En Ciudad Real, 8 fábricas.
En Pamplona, 3 fábricas.

De la perfección y calidad del calzado construído en España dan fe las exportaciones a la América Latina, donde los fabricantes han encontrado siempre un mercado propicio. Y, sin embargo, disposiciones arancelarias por parte de España, han hecho que pierda su soberanía en aquellos mercados.

Los regalos no se agradecen por la cantidad, sino por su calidad y buen gusto.

Estos artículos que le sugerimos reunen ambas cualidades en grado sumo.

Una camisa PREMIER será apreciada como una joya de valor.

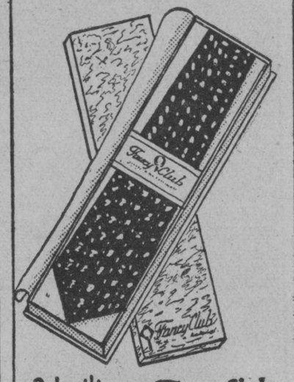

3 legítimas Fancy Club Serie Suprema, realizan el sueño del hombre mas distinguido.

½ Doc. de Saturnos es un obsequio moderno y práctico.

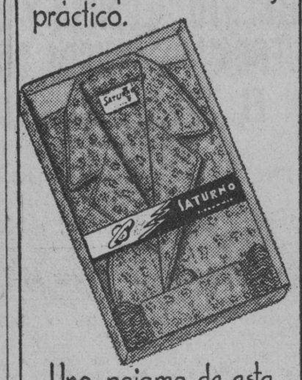

Una pajama de esta marca sorprenderá por su atractivo.

½ Doc. de pañuelos de hilo puro SATURNO son el regalo clásico.

Distribuidos y Garantizados por
PERNAS Y CIA.
NO VENDEMOS A PARTICULARES

El ex gobernador de Vizcaya, Calviño ha sido procesado

El señor Calviño, ex Gobernador de Vizcaya.

MADRID, diciembre 12. (WP).—El juez especial de la causa por el alijo de armas, magistrado señor Alarcón, ha decretado hoy el procesamiento y prisión del ex Gobernador civil de Vizcaya y más tarde Gobernador general de las Vasconcadas, señor Calviño, y también del subinspector de aduanas don Fernando Barba.

El señor Calviño se encuentra comprometido en el alijo de armas de Bilbao que, por orden suya, fué custodiado por agentes de la policía hasta el interior de España.

DISCUTIO EL CONGRESO EL PROYECTO DE ARRENDAMIENTOS RUSTICOS

MADRID, diciembre 12. (AP).—El Congreso discutió hoy el proyecto de ley de arrendamientos rústicos desechando varias enmiendas.

Los diputados catalanes intervinieron en la discusión del régimen que se dará a Cataluña transitoriamente, como resultado de la rebelión de la Generalidad, hablando Trías Debes, Serra Moret y Manglane, para pedir que se reintegre el statu quo.

Al final de la sesión, el diputado de la Lliga, señor Gallart pidió la reorganización de los Tribunales del trabajo, retirando la proposición en vista de la oferta del ministro del Trabajo, señor Anguera de Sojo, de llevar a cabo la reforma a la mayor brevedad posible.

El Presidente señor Alba anunció que de acuerdo con el nuevo reglamento de la Cámara se discutirán, al acabarse la sesión, las proposiciones incidentales que presenten en lo sucesivo los diputados.

POLITICOS Y PRENSA

FRAGMENTOS.-Para el DIARIO DE LA MARINA

A RIO REVUELTO...

EL anuncio que contiene el proyecto de ley presentado a las Cortes de que en el plazo de tres meses se irá al restablecimiento de la normalidad político-administrativa de Cataluña, ha producido la natural agitación entre los elementos políticos, que tratan de situarse con relación a las elecciones venideras. Así, la Lliga Catalana, según informes que tenemos por fidedignos, ha dado instrucciones a los jefes comarcales para que vayan estableciendo los contactos que se crean convenientes con los grupos de Esquerra a los que consideren moderados, y que, bajo uno u otro disfraz, podrían luchar aliados con la Lliga para dar la batalla, sobre todo fuera de la capital de Barcelona, a los candidatos de la C. E. D. A., que hoy es el enemigo.

Según como vayan las cosas, veremos de nuevo un frente único, una solidaridad catalana, para defender el Estatuto, y se confirmará lo que también venimos diciendo desde hace tiempo, o sea que no es en los principios, sino en los procedimientos, en lo que la Lliga y la Esquerra discrepaban.

EL PARTIDO AGRARIO CATALAN SE ADHIERE A LA CEDA

El Partido Agrario de Cataluña ha celebrado una reunión bajo la presidencia del señor Fortuny. Asistieron representaciones de toda Cataluña y la sesión transcurrió muy animada.

Se dió cuenta de que en la actualidad el Partido tiene más de 400 Comités en toda Cataluña, lo que equivale casi al cincuenta por ciento de los pueblos. Por unanimidad se acordó la adhesión del Partido a la CEDA, pero conservando el Partido Agrario su personalidad. También se acordó por unanimidad dar un voto de confianza a la Junta Directiva.

EL FAMOSO MENENDEZ

El capitán de Artillería Arturo Menéndez, una de las figuras más execrables del movimiento revolucionario, pues sólo repugnancia puede inspirar quien vistiendo el uniforme militar ordena disparar contra los soldados de España, en defensa de un movimiento separatista, ha logrado traspasar la frontera y ponerse a salvo en Francia.

Este fatídico Menéndez es el famoso director de Seguridad que defendió a un Gobierno al que detestaba España entera; este es el Menéndez que organizó después las deportaciones a Villa Cisneros, en un buque negrero; el que dirigió los fusilamientos de Casas Viejas con la célebre orden de «ni heridos ni prisioneros»; el que luego intentó coaccionar y aún comprar a algunos oficiales de Asalto para que no declarasen la verdad; el que después de ser libertado en el proceso que se siguió por los fusilamientos en masa, marcha a Barcelona con un cargo bien retribuído con el que premian sus servicios Azaña y Casares Quiroga; y, finalmente, el que a las órdenes del separatismo se levanta contra España y el régimen, y organiza la defensa del edificio de la Gobernación contra el Ejército que defiende la unidad de España.

Y este Menéndez es el que a las pocas horas de sublevarse contra su Patria, huye «valientemente» por una alcantarilla, en compañía de Badía y Dencás con los dineros que pudieron rebañar de los fondos de Beneficencia.

He aquí toda la historia de este famoso personaje, brazo derecho de los gobernantes del bienio, que vistiendo ¡todavía! el uniforme del Ejército español que ha manchado con la sangre de sus hermanos, con la traición y la deslealtad, ha logrado ponerse a salvo de la justicia. De la justicia nada más: porque del desprecio de los españoles no podrá salvarse nunca.

(«Informaciones», de Madrid).

LAS DOS DICTADURAS

Dice don Adolfo Marsillach (catalán), en «A B C», de Madrid:

«Mientras los directivos del Partido Socialista sean hombres de la cultura y mentalidad de Largo Caballero, Teodomiro Menéndez, Cordero, Bruno Alonso, González Peña y demás ilustres «camaradas», el socialismo, actuando revolucionariamente, será lo que ha sido en Asturias: bandidaje, crueldad, latrocinio, destrucción, incendio, barbarie y muerte. Las hordas salvajes de Asturias no hicieron más que responder con su actuación de bárbaros a las predicaciones, excitaciones y consejos de sus maestros, en el fondo tan hombres primitivos y de tan mala sangre como los analfabetos que les hacen caso.

«Y unos y otros, dirigentes y avasallados, pretenden nada menos que ejercer la dictadura del proletariado. Antes podíamos sospechar que esta ambicionada dictadura podía ser la bancarrota de la civilización occidental; ahora ya sabemos que no andábamos descaminados en nuestras presunciones. Lo ocurrido en Asturias excede a cuanto podíamos imaginar en maldad, en brutalidad, en monstruosidad, en barbarie. El asalto de Bancos y robo de alhajas y dinero siempre lo dimos por descontado en una revolución socialista; el asesinato de intelectuales, destrucción de inapreciables obras de arte e incendio de Institutos y Universidades, también, pues de antiguo sabemos el odio que la plebe siente por todo lo espiritual, por las personas de calidad y por los centros culturales. Pero asesinar a niños, a mujeres, a religiosos y a sacerdotes, que ningún daño les habían hecho, tanto más cuando de algunas de sus víctimas sólo habían recibido beneficios, y destruír casas de particulares por el placer de destruirlas, hecho por hombres con tal feroz sentido de la propiedad que a más de uno le hemos de suponer capaz de matar de una puñalada a quien le quite algo que le pertenezca, eso sí que no lo comprenderíamos sin las pruebas fehacientes que nos ofrece la triste realidad.

Ahora que el mal está hecho, y que los bandoleros están en franquicia, ahora socialistas y socialistoides abogan por la compasión. ¿Compasión? ¡La que aquéllos tuvieron con sus víctimas! La que hubieran tenido, de triunfar, con las personas de sentimientos cristianos, con la intelectualidad española, con cuantos serían incapaces de robar y asesinar aprovechándose de una convulsión social. ¿Compasión? ¡Justicia, y nada más que justicia! Quien sea reo de una fechoría que la pague, y cuantos le hayan incitado a cometerla, también; aunque a la hora del peligro no se hayan movido de sus casas o hayan, cobardemente, estado escondidos. La dictadura del proletariado duró escasos días, pero fueron sobrados como ejemplaridad. No creemos que ninguna persona de buen juicio o decente, visto lo ocurrido en Asturias y otras regiones, la propugne ni para hoy ni para lo futuro. Toda dictadura es un mal. El ideal es que los ciudadanos puedan vivir libremente dentro de un cuadro de leyes amplias y humanas, pero respetadas. Mas, dictadura por dictadura, siempre será preferible la ilustrada a la analfabeta; la de la bota de charol a la de la alpargata; la que no tiene, como derivación de una actividad revolucionaria, la matanza de mujeres y niños, religiosos y sacerdotes, ingenieros y estudiantes; ni el robo, el incendio, la destrucción y el estupro.

....

Madrid, Noviembre de 1934.
El transcriptor,
UN OCIOSO.

Las pérdidas ocasionadas por el temporal en un pueblo de Granada ascienden a un millón

En Alicante el último temporal de agua ha causado daños por valor de 76.000 pesetas. Se han recogido magníficas cosechas de algodón por primera vez en la zona de Bujalance

GRANADA, diciembre 12. (SE.)—Sobre Salobreña ha descargado una formidable tormenta, que ha destrozado todas las cosechas de cañas y judías. El torrente de agua inundó toda la vega. Las pérdidas se elevan a un millón de pesetas. Casi todos los labradores perjudicados son personas modestas.

SE CALCULAN EN SETENTA Y SEIS MIL PESETAS LOS DAÑOS OCASIONADOS POR LAS AGUAS EN ALICANTE

ALICANTE, diciembre 12. (SE.)—El ingeniero provincial ha terminado de recorrer la zona damnificada por el último temporal y ha acabado el presupuesto de los daños causados en la región en las obras provinciales. Dicho presupuesto alcanza la cifra de 76,000 pesetas, y propone que, no existiendo en el presupuesto ordinario ninguna consignación para atender a las obras, se solicite del Estado auxilio por la ya dicha cantidad para hacer las reparaciones que permitan la comunicación entre pueblos de la comarca, completamente cerrada hasta ahora por falta de caminos.

EN BUJALANCE SE HAN RECOGIDO MAGNIFICAS COSECHAS DE ALGODON

BUJALANCE, diciembre 12. (SE.)—Este año se han recogido grandes cosechas de algodón. Muchos que sembraron garbanzos y se les secaron sembraron algodón y han recogido miles de kilos. El cortijo El Hierro, propiedad de los señores Sendra, ha producido 90,000 kilos. Hay que tener en cuenta que esta semilla no se ha cultivado nunca en este terreno.

DOS NUEVOS PERIODICOS

BARCELONA, diciembre 12. SE.—Se ha autorizado la aparición del semanario «Mirador», como diario, de cuya redacción forman parte casi todos los elementos de la redacción de «La Publicitat», que está suspendido.

También aparecerá un nuevo diario, «El Telégrafo», que se supone sustituye a algún otro igualmente suspendido.

LA GUARDIA CIVIL SE INCAUTA DE SIETE BOMBAS Y UN DEPOSITO DE EXPLOSIVOS

JAEN, diciembre 12. (SE.)— La Guardia civil, en el pueblo de Baeza, se incautó de siete bombas y un depósito de explosivos, deteniendo a veinte extremistas.

En Torres, también la Benemérita descubrió otro depósito de explosivos y se incautó de gran número de cartuchos de escopeta, mecha y pistones que halló en registros domiciliarios.

Se practicaron varias detenciones.

EN NAVARRA HAN SIDO CLAUSURADAS TREINTA Y CINCO CASAS DEL PUEBLO

PAMPLONA, diciembre 12. (SE.)—Por orden de la autoridad han sido clausuradas 35 Casas del Pueblos y otros centros similares. En la casa del sindicalista José Bartenechea han sido encontrados por la Policía Luis Enedo, hermano de uno de los asaltantes de la sucursal del Banco Hispano, y Mariano Goñi.

Les fueron ocupadas pistolas y numerosas cápsulas.

DETENCION DE UN INDIVIDUO QUE SE DEDICABA A LA FABRICACION DE EXPLOSIVOS

SEVILLA, diciembre 12. (SE.) — La Guardia civil de Ecija comprobó que en el sitio conocido por Fuente del Piojo se había realizado un ensayo de explosión de bombas.

Se practicaron diversas investigaciones, que dieron por resultado la detención del constructor de los artefactos, Eulalio Ibáñez Delgado, y de Manuel Cortés López. Este dijo que el primero le entregó siete bombas, que arrojó al río.

Los dos detenidos están afiliados a sociedades de carácter extremista.

LIBERTAD DE DOÑA VENERANDA GARCIA MANZANO

MADRID, diciembre 12. (SE.) — Respondiendo a la petición hecha por el presidente del Congreso, se ha dado orden de libertad de la diputada socialista doña Veneranda García Manzano, la cual fué detenida hace días por la Guardia civil en nuestra villa, en una casa de la calle Gircalaso de la Vega.

Actualmente, dicha diputada se hallaba encarcelada en Oviedo.

Proyecto de construcción de doce cañoneros en los varios astilleros hispanos

MADRID, diciembre 12. SE. El ministro de Marina manifestó que tenía el propósito de presentar en breve un proyecto de construcción de cañoneros cuyo número podía elevarse hasta doce.

Buscará una fórmula para que su construcción se pueda ajustar a la siguiente manera:

Desde luego, sería sacado a concurso y, según el tipo de precio, etc., de la primera de dichas unidades construídas, se haría la construcción de las once restantes en los astilleros nacionales equitativa y proporcionalmente, con arreglo a las necesidades de cada factoría, teniendo en cuenta la crisis del trabajo de cada una de ellas.

Los diputados gallegos han formado un grupo autónomo en defensa del interés general

Con excepción de algunos extremistas, todos los obreros de las minas asturianas han acudido a reanudar el trabajo. Ha sido declarada ilegal la huelga de los metalúrgicos

MADRID, diciembre 12. (AP.) — Los diputados gallegos pertenecientes al Partido Radical, han formado un grupo autónomo, sin separarse de la disciplina del partido, al objeto de defender los intereses regionales.

COMENZO EL TRABAJO EN LAS MINAS ASTURIANAS

OVIEDO, diciembre 12. (WP.) — Esta mañana comenzó el trabajo en las minas de esta provincia y las noticias que ha recibido el Gobernador general, señor Angel Velardo, indican que todos los obreros, con excepción de algunos extremistas, acudieron a reanudar el trabajo.

UNA MEDIDA CONTRA LA HUELGA METALURGICA

ZARAGOZA, diciembre 12. (WP.)—La huelga declarada por los obreros metalúrgicos para protestar de la reinstauración de la semana de 48 horas de trabajo, es casi completa, habiendo suspendido sus labores todas las fábricas y talleres del ramo.

La tranquilidad es absoluta en todas partes.

El Delegado del ministerio del Trabajo ha dictado una disposición declarando ilegal esta huelga, y autoriza a los patronos para que despidan a los obreros que no acudan a prestar sus servicios.

UN CREDITO PARA LA RECONSTRUCCION DE ASTURIAS

MADRID, diciembre 12. (WP.) — Se reunieron hoy todos los diputados de Asturias con el jefe del Gobierno, señor Lerroux, informándoles el primer ministro que mañana llevará a las Cortes un proyecto de ley solicitando un crédito de 70 millones de pesetas para la reconstrucción de Asturias, así como para ayudar a los que han quedado en precaria situación a consecuencia de la rebelión asturiana.

LA DETENCION DE JOAQUIN ROSAL

OVIEDO, diciembre 12. (SE.)—Ha sido detenido el minero Joaquín Rosal Díaz, hermano del secretario particular del señor Largo Caballero, cuyo individuo, que pertenecía al Comité del Sindicato de Banca, ha desaparecido con una elevada cantidad de dinero.

En este día también fueron detenidos Luis González Díaz y Francisco Díaz Martínez.

Descubrimiento de una banda de terroristas y detención de todos los que la formaban

No se ha podido saber el paradero de un joven que fué secuestrado en Agosto por una mujer, en Barcelona. La Universidad de Burdeos nombró doctor a Sánchez Albornoz

MADRID, diciembre 12. (SE)—En la Dirección General de Seguridad manifestaron que en Jerez de la Frontera el personal de Vigilancia había realizado un importante servicio.

Se trata del descubrimiento de una banda de terroristas, y la detención de todos sus componentes.

Componían la banda José Tejero, José Ortega, Miguel García, Bartolomé Cortina, José y Miguel Delgado Gregorio Camín y Alfredo Alvarez.

Manifestaron todos ellos ser autores de hechos delictivos, entre ellos la colocación de una bomba en la casa del diputado Aranda, otra en el Casino de Jerez, otra en el Registro de la Propiedad y otra en el domicilio del patrono Pedro Quijano.

También declararon su participación en el asesinato del sereno Juan Alegre y en el repetido tiroteo contra la Casa-Cuartel de la Guardia Civil.

Registrados los domicilios de los detenidos, fueron encontradas numerosas pistolas, municiones y explosivos, así como documentos de carácter extremista.

SECUESTRADO POR UNA MUJER

BARCELONA, diciembre 12. (SE.) La policía realiza pesquisas para dar con el paradero de un joven que el día 15 de agosto último desapareció de casa de sus padres, y que, según parece, fué secuestrado por una mujer de unos treinta años.

CLAUDIO SANCHEZ ALBORNOZ DOCTOR «HONORIS CAUSA» DE LA UNIVERSIDAD DE BURDEOS

MADRID, diciembre 12. (SE.)—Ha sido nombrado doctor «honoris causa» de la Universidad de Burdeos el catedrático y ex rector de la Universidad Central y conocido historiador medievalista, don Claudio Sánchez Albornoz.

La de Oxford ha otorgado igual distinción al duque de Alba, presidente de la Academia de la Historia.

LOS FABRICANTES DE CONSERVAS DE PESCADOS PASAN POR UNA SITUACION DIFICIL

MADRID, diciembre 12. (SE.)—La Asociación de fabricantes de conservas de pescados se encuentra en situación bastante difícil.

Las cosas marchan mal en el extranjero, no sólo porque apenas se vende, sino también porque es penoso el cobro y el rescate de las divisas, dadas las restricciones que para las contrataciones establecen todos los países.

Se tropieza también con la cuestión del problema de la selección de clases, pues es difícil extirpar la costumbre de productores poco serios que no tienen inconveniente en dar gato por liebre, en detrimento de los fabricantes de buena fe que cuidan de su prestigio mediante la selección de la clase de las conservas producidas.

Por lo que se refiere al mercado más importante, el de Italia, se habla de contingentar y limitar la exportación, lo que hace temer que las licencias sean concedidas sólo a los productores italianos que se encuentran establecidos en España.

LA DISOLUCION DEL INSTITUTO DE INVESTIGACIONES

BARCELONA, diciembre 12. (SE.) El decreto del Presidente accidental de la Generalidad por el cual queda suprimido la organización y funcionamiento del Instituto de Investigaciones Económicas lo basa en el resultado de una inspección verificada, de la que resulta un contraste importantísimo entre la labor cultural de dicho centro y el coste de su sostenimiento y la escasa eficacia de las materias a que se dedicaban los estudios.

La cantidad consignada para el sostenimiento era de 60.000 pesetas y el importe de la nómina de los funcionarios que la atendían es de 74.576, sin contar material, alumbrado, viajes y alquiler de casa.

Existen otras causas también que han impulsado a adoptar esta medida, relacionadas con las funciones y emolumentos de altos funcionarios y profesores de dicho centro de investigaciones.

Suspendieron los sellos de Pablo Iglesias

En lugar de éstos se hará una emisión con la efigie de D. Gumersindo Azcárate

MADRID, diciembre 12. (WP).—En vista de la enorme falsificación de sellos de Correos de la efigie de Pablo Iglesias, el Gobierno ha dictado un decreto suspendiendo la circulación de dichos sellos.

SE HARAN SELLOS CON LA EFIGIE DE GUMERSINDO AZCARATE

MADRID, diciembre 12. (AP).—Con motivo de haberse retirado por el Gobierno los sellos con la efigie de Pablo Iglesias, por haberse descubierto una falsificación, el Gobierno ha acordado que en su lugar se haga una impresión de sellos del mismo valor, o sea treinta céntimos, con la efigie del republicano Gumersindo Azcárate.

IMPUESTA LA FAJA DE GENERAL A CAPAZ

TETUAN, Marruecos español, diciembre 12. (AP.)—En el Palacio del Jalifa le fué impuesta hoy la faja de general, regalada por el Jalifa, al general Capaz, recientemente ascendido a ese empleo por los servicios que prestó durante la ocupación de Ifni.

Asistieron a la ceremonia muchas autoridades y personalidades.

M.E.C.D. 2016

HAN DEJADO ATRAS UN RECORD DE TRECE VICTORIAS... Y AHORA ESPERAN EL ROSE BOWL!

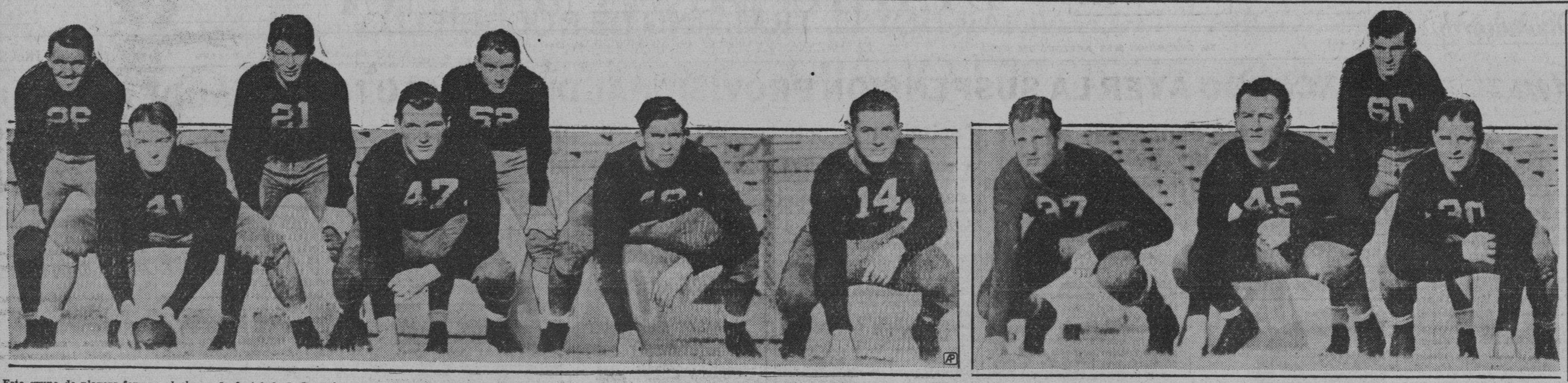

Este grupo de players forman el eleven de foot ball de la Universidad de Alabama, que acaban de finalizar, invictos, el campeonato de la confe rencia del Sur con un record de trece victorias consecutivas. El team está en gran forma y espera apuntarse una buena victoria en el match del primero de año en el Rose Bowl, Pasadena, California.

DESDE EL BULL PEN

Tocando el pasado, el presente y el futuro del base ball, con records, respuestas y una linda reminiscencia del sport... Lo que todos deben saber

Por GALI

Dediquemos hoy la columna a los records, a contestar preguntas y a recordar el pasado... ¿Cuántas cosas interesantes no tiene el baseball que resultan agradables al recordarse?... ¿Cuántos fanáticos no rememoran con cariño aquellas épocas pasadas en las que Ty Cobb maravillaba a todos con sus corridas; Eddie Collins resultaba un maestro de los sacrifices; George Sisler se imponía por su hitting consistente y los Yankees se encantaban con Wally Shang?... ¿A cuántos no gusta recordar aquella memorable serie de 1919 en la que Eddie Cicotte, «Shoeless» Jackson, Weaver, Felsch, Williams y Gandil entregaron inesperadamente los juegos a los apostadores para producir uno de los escándalos más grandes del baseball?... ¿Cuántos no recuerdan aquel último choque de la serie mundial de 1921 en el que Waite Hoyt lloró como un niño cuando Roger Peckinpaug dejó escapar un rolling por entre las piernas para proporcionar a los Gigantes la carrera que les dió el triunfo decisivo del clásico?... ¿Y aquel emocionante juego final de la serie de 1925, en la que Kiki Cuyler disparó un tubey con las bases llenas en el octavo inning, al famoso Walter Johnson provocando el desplome definitivo del Big Train?..... Y el ponche que propinó Grover Cleveland Alexander a Tony Lazzeri, en el séptimo inning de la serie de 1926, que sepultó las esperanzas de los Yankees?... No puede negarse que todos estos fueron momentos emocionantes que se conservan grabados perfectamente en la mente de todos los fanáticos... Por eso no luce mal recordarles de vez en cuando, en nuestras columnas de baseball....

Hoy nos toca evocar el pasado... Hay que descansar el presente, y no parece mal empezar por el formidable record compilado por Stuffy McInnis en la temporada de 1921, cuando terminó la season con un porcentaje de .999... ¿Cuántos errores cometió McInnis ese año?... Uno solamente, y si ustedes tienen buena memoria, deben recordar que ese error le fué acreditado injustamente por un scorer cuando una tirada suya a tercera no fué recibida directamente por el antesalista... Con un hombre en primera, el bateador pegó un sacrifice por tercera y el third baseman le tajo a la pelota... Un rápido tiro a la inicial puso fuera al bateador, pero en la jugada el antesalista dejó su almohada en descubierto y ello fué convenientemente aprovechado por el hombre que estaba en primera, quien se lanzó en su conquista... Observando la jugada, McInnis tiró rápidamente a tercera, pero el defensor de la base no cubrió y la bola se extendió en consideraciones para permitir una carrera... McInnis recibió el crédito de un error, y eso fué lo que le perjudicó para terminar el año con un record perfecto... ¿Cuál es el mayor número de lances que un short stop ha aceptado en un game?... Veamos los records: Bob Wallace, cubriendo el campo corto de los Browns en la temporada de 1902, llegó a intervenir en 16 lances, realizó seis outs, tuvo 13 asistencias y cometió un error... Max Carey, jugando para los Piratas, logró aceptar una vez 12 outs en el centerfield, estableciendo un nuevo record... Ty Cobb, en 22 años de actuación en el Big Show, logró estafar 865 bases, llegando a robar 96 en una sola temporada... Eddie Collins, empero, tiene el record de bases robadas en un juego (7)...

Ty Cobb, siendo como era, un lince, tiene también el record de outs en sus intentos de robos... En 39 ocasiones fué puesto out en una temporada, tratando de robar... Walter Johnson, que pitcheó durante 20 años para los Senadores de Wáshington, intervino en 784 juegos en su carrera, justamente 154 más que Christy Mathewson, el famoso Big Six, que 16 años... En todo ese tiempo, Walter Johnson ganó 411 desafíos y Mathewson, en 16 años, ganó 372... Charles Redbourne, pitcheando para el Providence, en la época en que se pedían «highs» y «Lows», ganó 60 desafíos en una temporada, pero el record oficial es de 41, registrado por John Chesbro, de los Yankees, en la temporada de 1904... Robert Groom, que pitcheó para los Senadores en la temporada de 1909, llegó a perder 39 desafíos, y Hank Leonard, que pitcheó para los Atléticos en 1914, terminó la campaña con un promedio de 0.90 carreras limpias por desafío...

Contestando a preguntas que nos han hecho, podemos decir que consideramos a Babe Ruth la atracción más grande que se recuerda en el baseball... Al mismo tiempo, creemos que Dizzy Dean es superior a Wesley Ferrell, que parece el mejor pitcher derecho de la Liga Americana... Es opinión nuestra que Lefty Grove, de los Red Sox, podrá volver por sus fueros en 1935, y creemos que Earle Combs, de los Yankees, podrá volver a jugar al baseball... Benny Chapman, trató de convertirse en jonronero, y dejó de ser el estafador de bases que aparentó, y Maxie Bishop hace rato que juega banco en el Boston, habiéndose encargado Charmel Cissell, de su vieja posición... Este año no ganó el mejor team de la Liga Americana, si no el que mejor jugó... Y, parece difícil que los Tigres vuelvan a repetir en el champion de 1935... Los Boston Red Sox lucen ahora más fuertes que en la última campaña, y los Yankees, aunque diga Joe McCarthy que no, tendrán que hacerse de un par de pitchers, una segunda, un outfielder y un short... Cuatro clubs han de batallar el año que viene por el pennant de la Liga Americana, y Cubs, Gigantes y Pittsburgh serán los llamados a hacerle resistencia a los Cardenales... Mike Gonzalez debe ser bueno para seguir de coach cuatro años más, por lo menos, y Luque está muy lejos de haber terminado en el baseball.

CRONICA DE ESGRIMA

(Desde la Ciudad de los Palacios)

Los tiradores mexicanos de armas de fuego se preparan

(Por «AIZ»)

Indudablemente, en los próximos Terceros Juegos Centroamericanos, los tiradores mexicanos de armas de fuego, están llamados a hacer un brillantísimo papel, como lo han hecho en anteriores idénticas competencias.

La Federación Nacional de Tiro de México, que preside el entusiasta general Guillermo Palma, trabaja con mucha constancia, organizando concursos, en los cuales, los tiradores mexicanos constantemente mejoran sus records.

El Secretario de la Federación, coronel Díaz de la Vega, experto maestro de tiro y elemento de acción envidiable, es otro de los que con más ahinco y fe labora por que México obtenga los mejores puestos de armas de fuego en las competencias deportivas que se efectuarán.

Recientemente tuvo lugar en Ciudad México el Campeonato Nacional de Tiro, en el que obtuvo el primer puesto, con revólver 38, en tiro de precisión, el miembro de la Policía, señor Bustamante, que tirando a 25 metros sobre cartón reglamentario de las Olimpiadas, anotó 44 puntos, en un posible de 50.

El capitán Torres, de la Policía de Caminos, ganó el campeonato de tiro de precisión, con pistola semiautomática 45.

En el tiro de guerra, con arma libre, ganó el miembro de la Policía de Caminos, señor Acosta, que discutió este puesto con el general Salinas, haciendo el ganador los 18 impactos, sobre siluetas de perfil, en un tiempo de 4 segundos cada serie.

Casi todos los domingos en Ciudad México se verifican concursos para tiradores de armas de fuego, y hasta los de la Ciudad, han ido en excursiones a Veracruz y a Laredo, para practicar en diversas competencias.

Días pasados asistimos al típico pueblecillo de Tlanenpantla, donde el 21 Regimiento de Caballería inauguró un bello stand de tiro.

Asistieron elementos militares y civiles.

Se efectuó un concurso de tiro de precisión, con revólver 38 y semiautomática 45, a 25 metros sobre blancos americanos.

El señor Macario Hernández, de la Policía de Caminos, obtuvo el primer lugar, anotándose 100 puntos, en un posible de 100. Es decir, que este buen tirador no desperdició un solo punto en su anotación, por lo que fué muy felicitado.

Queremos hacer constar que tiradores como Torres, Basulto, Acosta, Silverio, Bustamante, Godínez y otros varios, tuvieron anotaciones de 97, 98 y 99, que ya constituyen unos magníficos records. Y es que los tiradores de pistola mexicanos, tienen un magnífico entrenamiento, que les ha hecho adelantar notablemente de varios meses a esta fecha.

En el tiro de defensa se distinguió sobremanera el capitán Gracia, también notable polista mexicano, y que obtuvo el primer puesto en el citado tiro, dejando en segundo lugar al coronel Fuentes, que en otras ocasiones ha obtenido el Campeonato Nacional en el tiro de defensa.

Manejando la ametralladora Thompson, ganó el primer puesto el general Guillermo Palma, que es una verdadera notabilidad, a tal extremo que está conceptuado como un verdadero «as» en México y en los Estados Unidos, pues derrotó a los policías de Los Angeles, que visitaron este país hará cosa de un año.

También el Mayor Limón y el capitán Rueda Magro, son elementos que manejan la Thompson con precisión matemática y que se lucieron en el festival de referencia.

En México, gracias a los estudios y enseñanzas del profesor coronel Díaz de la Vega, puede decirse que se practica la ametralladora Thompson de distinta manera que en los Estados Unidos, donde fué inventada, y con resultados mucho más ventajosos.

La ametralladora Thompson, por su precisión, por su rapidez y por el tableteo que produce durante su acción, es arma a la que no puede aplicársele las teorías del fusil para dispararla.

Y es por ello que el coronel Díaz de la Vega, ha creado una escuela especial, muy propia, que está ofreciendo sus magníficos resultados en alumnos como el general Palma, el Mayor Limón, el capitán Rueda Magro y otros.

Ciudad México, Nov. 1934.

CADA CLUB DE LAS MAYORES JUGARA 7 DESAFIOS DE NOCHE

Se aprobó la petición de los Reds de Cincinnati, por la cual se autoriza el base ball nocturno

NEW YORK, diciembre 12 AP.—La Liga Nacional abandonó hoy su constante negativa frente al baseball nocturno, y acordó permitir que cada club del viejo circuito juegue el próximo año siete desafíos de su home en horas de la noche.

Este fué, resumiendo, el acuerdo más importante del mitin de magnates celebrado hoy aquí, en el que se trataron distintos asuntos de grandísimo interés.

Con este permiso, la Liga Nacional tiende a proteger el arca de sus principales clubs, los propios Cardenales entre ellos, los cuales se vienen quejando de que en determinadas ciudades el público ha abandonado por completo la idea de acudir al baseball entre la semana.

Al mismo tiempo, la Liga Nacional ha resuelto permitir a Emil Fusch que brinde carreras de perros en sus terrenos de Braves Field, siempre que pase el home de sus Bravos a Fenway Park, Parque de los Medias Rojas.

Patsy Crowsley, propietario de los Reds de Cincinnati, dirigió la cruzada del baseball nocturno, habiendo encontrado excelente ayuda entre los Cardenales, los Braves, Cubs y Phillies. Los únicos teams que se opusieron al baseball nocturno fueron los Gigantes y el Brooklyn Dodgers.

La decisión, primera en las Grandes Ligas, aunque es costumbre en los teams de las menores, no obliga a ningún club a seguirla. Los Piratas no votaron en este asunto.

Crowley cree que con esa autorización puede aumentar en un 75 por ciento la concurrencia a los juegos de Cincinnati, ciudad que ha perdido últimamente todo su empuje por el game.

Los magnates de la Liga Americana se entretuvieron en examinar las estadísticas, por las cuales ha podido comprobarse que los Detroit Tigers han hecho más dinero que ningún otro club en sus terrenos en 1934. Los Yankees fueron segundos en su home, y líders en su visita a otros parques.

William Wrigley, de los Cubs, no pudo conseguir una autorización para cobrarle sólo la mitad del precio de entrada de los juegos a los muchachos, dejando en 25 centavos la entrada a glorieta y 50 al Grand Stand.

Y, en cuanto a cambios de jugadores no se hizo nada, habiéndose hablado solamente de una posible transacción en vitrud de la cual los Piratas han de ceder al catcher Earl Grace y al outfielder Lloy Waner a los Phillies por el catcher Al Todd y dinero. Los Piratas se quedarán con el dinero y enviará a Todd a los Gigantes por Mancuso, Bownan y dinero.

WILFREDO BENITEZ LE GANO ANOCHE CON GRAN FACILIDAD A GONZALEZ

En el más importante partido de handball celebrado anoche en la cancha del Deportivo Asturias por el Campeonato Junior de la Liga Social, Wilfredo Benítez, del Deportivo Tennis Goliath, se apuntó un brillante trunfo frente a Adolfo González, de la YMCA.

El score fnal marcó 30 por 15.

Los restantes encuentros resultataro sumamente nteresantes.

MIKE MCTIGUE DICE QUE EN EL BOXEO FALTAN BOXERS IRLANDESES DE EMPUJE

NUEVA YORK, diciembre 12. AP. Mike McTigue, que fué en sus buenos tiempos un excelente boxeador, cree que la dificultad reinante actualmente con el boxeo es que «no hay suficientes irlandeses en el ring». Mike cree que, pese a sus 42 años, todavía puede enfrentarse con algunos contendientes al título mundial y ganar.

El veterano pugilista tiene una taberna en esta ciudad, pero está considerando ahora una oferta para regresar de maestro a Irlanda.

RUTH QUEDARA CONTENTO FUERA DEL BASE BALL SI NO LO NOMBRAN MANAGER

MANILA, P. I., diciembre 12. AP. Babe Ruth quedará igualmente contento si no consigue la dirección de un club para la próxima temporada de base ball.

Enterado por las noticias llegadas desde los Estados Unidos que los magnates de la Liga Americana le están «buscando colocación» el Bambino ha declarado que «no se sentirá molesto si no consigue empleo».

«Si no puedo conseguir la dirección de una novena, me retiraré», ha manifestado claramente Ruth.

Chiquitico Jiménez debutará hoy en el box del Marianao, para cortar la racha de derrotas consecutivas de dicho team

El joven lanzador ha sido seleccionado para detener hoy al Habana. Se espera un gran encuentro en La Tropical. Nazario o Campos pitchearán por el Habana. Cambios de line ups

CHIQUITICO JIMENEZ, que debutará esta tarde en el Stadium de la Tropical, pitcheando del Marianao frente al Habana.

(Por DOMINO)

Tratando de poner término a su racha de derrotas, que se extiende ya a siete games oficiales de campeonato y dos de exhibición, Joseíto Rodríguez, manager de los Carmelitas del Marianao, ha anunciado ayer que Chiquito Jiménez, joven lanzador de la Víbora, que resultó una de las estrellas del pitching staff de los Havana Reds en su invasión de este año por los EE. UU., irá al box por su novena para contener a los Claveles Rojos del Habana, en el desafío que tienen anunciado los dos teams para el gran Stadium de la Tropical.

Esto quiere decir, en pocas palabras, que los fanáticos de la Habana tienen hoy en sus manos un chance de ver en acción por primera vez en nuestro baseball profesional al pitcher que, en otros tiempos, fué la estrella máxima del equipo de los Maristas, que radicaba en la Víbora.

ESTA EN BUENA FORMA

Chiquitico ha hecho muy buena práctica desde que llegó a esta ciudad procedente de New York, y parece listo para pitchear un buen juego. Joe lo envió al box el domingo último en calidad de relevo y obtuvo el éxito apetecido cuando el muchacho logró contener a los Cardenenses en impresionante forma.

Chiquitico no es ninguna estrella consagrada del box, y tiene aún abundante camino que recorrer, pero actualmente está trabajando con eficiencia y tiene una bola baja que ha de gustar mucho a los fans, después que se den cuenta del daño que hace a los bateadores.

CAMBIOS EN EL LINE UP

Todo el mundo debe esperar para hoy una mayor exhibición del Marianao, con motivo de su cambio de line up.

Ya sabemos que Pedro Díaz irá al outfield, Cortés se hará cargo del catching y Mirabal pasará al center para cuidar del puesto que el Mulo Morales ha abandonado un poco últimamente.

Puede que juegue Silvio García, aunque la lógica indica que Joseíto debe dejar a Rubén en la antesala, quedando él en la inicial.

El Habana ha anunciado también cambios, no teniendo nada de particular que Cándido Hernández aparezca en la inicial y Fermín Guerra en el catching, a fin de sentar a Rojo, que no está bateando nada.

Los probables line ups, son:

MARIANAO

Etchegoyen, segunda base.
Joseíto, primera base.
Mirabal, center field.
Pedro Díaz, left field.
Rubén García, tercera base.
Cortés, catcher.
Morales, right field.
Oscar Rodríguez, ss.
Jiménez, pitcher.

HABANA

Abreu, segunda base.
Correa, short stop.
Belito Alvarez, left field.
Fermín Guerra, catcher.
Gilberto Torres, primera base
Miralles, left field.
De la Noval, right field.
Dopico, tercera base.
Nazario o Campos, p

El sábado jugarán Habana y Almendares y el domingo volverá a repetirse el choque de Habana y Marianao, apareciendo Tomás de la Cruz frente a Gilberto Torres, en sensacional duelo de pitchers.

SE HACE NECESARIO QUE SE ESTUDIEN EN MITINES LAS REGLAS

«No todos los oficiales de Cuba interpretan igualmente las reglas de los juegos»

(POR JOSE A. SORDO).

Hace tiempo que constituye una sentida necesidad la periódica reunión de los elementos más interesados en el conocimiento y divulgación de las reglas que rigen los diferentes deportes, para discutir entre ellos todos los puntos oscuros y llegar a una interpretación lógica y adecuada en cada caso

A tales reuniones deben asistir los instructores, los capitanes de los equipos, los miembros de los organismos dirigentes del sport de que se trate y los miembros del Comité de Reglas que no debiera faltar en ningún sport; desde luego, los oficiales todos deben asistir, ya que son ellos los encargados de la aplicación de tales reglas y los más interesados en que actuación se ajuste fundamentalmente al espíritu, letra e interpretación de tales códigos.

En este sentido de divulgación de los códigos deportivos no se ha adelantado paralelamente al auge que ha tomado entre nosotros el sport, con el resultado de que existe una confusión mucho mayor, ahora, que cuando por la escasez de justas, un sólo oficial podía actuar en las de cada sport: antes con uno o dos oficiales solamente, existía siempre la misma interpretación,—a veces completamente errónea—de cada punto oscuro; hoy en día con la multiplicidad de justas, y por ende de oficiales, se producen conflictos numerosos por la disparidad del criterio de los encargados de aplicar estas reglas y los que a ellas tienen que someterse.

Y en la ausencia de una ocasión anual, en que todos estos puntos se discuten con serenidad y alteza de miras, con lógica y buena fé, nos encontramos con que cada terreno deportivo se convierte en una cámara legislativa en la que hacen gala, (generalmente movidos por la pasión) de crasa ignorancia, tanto los propios atletas como los oficiales y los miembros de los organismos dirigentes. Yo he presenciado competencias de distintos deportes en que más de un competidor ha pretendido llegar, por la virtualidad de tener en el bolsillo un librito de reglas, a donde sus facultades atléticas no podían nunca llevarle.

En mi opinión debiera llegarse más lejos aún; no debe permitirse en modo alguno que personas cuya capacidad no haya sido demostrada de manera fehaciente, actúen como jueces en competencias organizadas por las federaciones y organismos similares; asombra darse cuenta de la cantidad de personas que actúen en diversas justas sin tener ni siquiera un somero conocimiento de aquello que son llamados a juzgar, la mayor parte de las veces sin apelación; la buena fé solamente no basta; es preciso tener conocimientos y aplicarlos en justicia. Y antes de poder criticar al fanático en quien hay que suponer una gran cantidad de parcialidad por los suyos, debemos preparar los oficiales para garantía de todos.

Entiendo que deben organizarse esas converciones por las que han estado abogando los redactores deportivos del DIARIO y que eso debe hacerse cuanto antes, porque mientras lo fundamental en los deportes organizados, que a mi juicio es el pleno conocimiento de sus reglas y la honrada aplicación de las mismas, no esté en orden, el auge deportivo quedará estancado.

GILBERTO BECERRA Y WILFREDO RODRIGUEZ FUERON LOS UNICOS CUBANOS VENCEDORES EN EL TORNEO DE LUCHAS CONTRA MIAMI

A pesar de lo desapacible del tiempo, concurrió bastante público al espectáculo. Rafael Bárcenas fué derrotado cuando poco le faltaba para caerse; estaba agotado. Buenas decisiones

(Por «PETER»)

A pesar de lo intempestivo del tiempo, un frío tan grande que no calentaba ni a los que le decían alguna majadería, el programa de luchas entre los atletas de la Universidad de Miami contra los luchadores amateurs cubanos, resultó un éxito. Verdad que hubiera sido mayor si la temperatura no hubiera bajado tanto, pero tenemos que confesar que no esperábamos tanto público como el que asistió, y nuestro error partió en no saber apreciar la cantidad de personas que tienen abrigo en la calurosa Habana.

El tiempo fué, sin duda alguna, un handicap que tuvieron a su favor los luchadores norteamericanos, y esto se demostró visiblemente al ver sobre la lona fría a nuestros muchachos tiritando de frío cuando se quedaban con los quince centavos de trusa que se estila para luchar. También en las mismas condiciones se presentaban los yankees, pero ellos están acostumbrados a este clima, y, además, salían al cuadrilátero con pantalones largos y jersey de lana, lo que les permitía resguardarse de la frialdad hasta el preciso momento de iniciarse los encuentros.

Y, además de esta desventaja, hay que reconocer, y así lo hacemos público, que el team miamense es superior al conjunto nuestro Los muchachos del patio se pasaron casi todo el tiempo a la defensiva, y esto nos indica bien a las claras la falta de calidad. Solamente ganamos en dos divisiones, en feather weight y heavy weight, y para esó tenemos que decir que la victoria de Wilfredo no nos convenció en la forma que se desarrolló, pues oímos el pito del referee, llamando el «break-way», antes de que el cubano pusiera los hombros de su rival en la lona, pero a pesar de eso, después que hizo esto Wilfredo, el referee Manolo Gorriarán lo declaró vencedor. No queremos decir con esto que no hubiera ganado el del patio, pues para nadie era un secreto que con el handicap de libras que tenía, y la agresividad que demostró en los cuarenta y ocho segundos que duró la lucha, fácilmente se podía predecir el triunfo del criollo.

En los preliminares actuó de referee Alejandro Rivas Vázquez, quien parece no está muy avezado al trabajo, pues observamos en él algunas indecisiones De jueces actuaron los señores Rubio y Pons, quienes cometieron su trabajo con conocimiento de causa, pues todas las luchas que fueron decididas por su veredicto, estuvieron de acuerdo con el desarrollo de los matches.

He aquí el resultado de los encuentros. (Ganó Miami 6 por 2).

James Abras, de 115¼, le ganó a Ricardo Lavín, de 115, por decisión en diez minutos, límite de todos los encuentros.

Charles Girtman de 121½, le ganó también por decisión a Mario Ruiz, más conocido familiarmente pr «Pelusa», de 123. Hay que decir que «Pelusita» se vió todo el tiempo en malas condiciones, pero que aguantó como todo un machito.

Gilberto Becerra, de 133, le ganó a Red Lowd, de 131¼. El cubano estuvo siempre a la defensiva, pero inesperadamente, a los siete minutos y 50 segundos, dió una voltereta a su adversario, se lo quitó de encima y con una llave de brazo le hizo poner los hombros en el colchón El triunfo del criollo hizo perder los estribos a un militar, quien se internó en el ring, alocadamente, para saludar al triunfador. Lució feo.

Egbert Sudlow, capitán del equipo de Miami, de 142½, le ganó a Manuel Pardo, de 145, a los 8 minutos y 15 segundos.

George Rechgott, de 157¾, le ganó a José Becerra, de 155. En este encuentro vimos por primera vez al del patio en el ataque, pero la alegría duró poco en casa del pobre, porque el rubio se revirió y de mala manera, pues le hizo poner los omoplatos a Becerra en la lona a los cuatro minutos y medio.

Manuel Sarria, capitán del equipo cubano, de 172 libras, se enfrentó con un toro en la persona de Eddie Petrow, de 166¼. Más fuerza y más conocimiento por parte del yankee que fué declarado vencedor por decisión.

Rafael Bárcenas, de 188 libras, perdió también con Nicholas Wolcuff, de 181½, en ocho minutos. En este encuentro ambos salieron del ring y el cubano salió con la peor parte, lastimándose una pierna. Estaba materialmente agotado cuando fué vencido.

Y en el star-bout Wilfredo Rodríguez, de 220 libras, acabó con Sol de Mastro, de 198 en cuarenta y ocho segundos De tiro rápido.

KID GIBARA DICE QUE LE GANARA A TUERO EL DOMINGO

Vicente Tuero, contrario de Gibara, sólo dice que le preocupa entrenarse

Kid Gibara el magnífico peleador oriental que toma parte en el programa que presenta a la afición el activo match-maker Juan Oliva, nos dijo ayer, cuando terminó su entrenamiento en el gimnasio del stadium «Cristal» «Creo que ganaré mi pelea con Tuero, el próximo domingo y agradezco a Oliva su ayuda para llevarme a la pelea final en discusión del Campeonato de mi categoría. Sé que Pablo Ramírez, a quien todos consideran campeón, será con seguridad mi adversario, pero ello me llena de regocijo porque así tendré la oportunidad de desquitarme de la primera derrota que sufrí en la capital».

«Estoy O. K., como dicen los americanos y sólo espero que llegue el domingo para probar una vez más que sólo yo seré el campeón de Cuba de mi división».

Tuero, el popular «Panadero», sonríe picarescamente y nos dice: «No quiero hacer manifestaciones que luego tenga que retractar, sólo me alegro de encontrarme en excelentes condiciones ayudado por el intenso frío reinante, ganaré, cómo no sé, pero tengo la seguridad que seré el indicado para disputar la faja a Pablo Ramírez, porque soy el mejor».

El otro star bout a 6 rounds, entre Chino Buides, el agresivo peleador de Jesús del Monte, vencedor de Baturrito, Hernández, Pedroso, Gómez y otros buenos peleadores han despertado la natural expectación de los fanáticos que presumen que será una batalla reñida, ya que Panamá Kid Brown su adversario, es de lo mejor, y según Lope Tenorio el más indicado para derrotar a Sixtico Morales, nuevo campeón de la categoría ligera.

En los preliminares; Joe Blanco, el sensacional españolito, que se anotó una espectacular victoria en su primera aparición en el ring, entrenado cuidadosamente por Silvino, se presentará frente a Julio González, el ídolo del Luyanó, en la primera pelea, mientras que en las otras, Evangelio Herrera hará alarde de su puncn frente al nuevo ídolo de los Mesilleros del Mercado Unico, Aurelio Capote, un muchacho que según su entrenador Roye, se las trae... En la tercera pelea, el as de la cuadra de Chichi Galarraga, Alberto Aguilera se verá cara a cara con Rogelio Rapallo, el mejor bantam weight que actualmente tenemos en Cuba entre los de segunda categoría.

Los precios populares de costumbre. Grada mayores 20 centavos; menores 10 centavos y la Preferencia 30, mientras la silla del ring 50.

Las damas, como es costumbre, entrarán gratis.

HABRA ESTA NOCHE LUCHAS PANCRACIO EN LA ARENA CRISTAL

El Hombre Montaña aparecerá en el mejor número para entusiasmar a los fanáticos

Esta noche se llevará a cabo, en Miramar Garden, el segundo programa del gran torneo de luchas «Pancracio», inaugurado el pasado jueves, con éxito verdaderamente notable. El programa que se ha combinado para esta noche, no tiene desperdicio alguno, como suele decirse vulgarmente; numerosas estrellas de nuestro «role» «pancracista» figuran en él. Sobre todo, la gran batalla final está integrada por dos atletas de verdaderas simpatías entre la afición, y conscientes del papel que tienen que realizar; nos referimos a Harold Anders, el campeón nacional y Gerald Iron, el científico y hábil profesor de Cultura Física, que tanto impresionó en su batalla del jueves pasado, conquistando una decisión de «tablas» frente al terrible sirio Abraham Warda.

LA BATALLA FINAL SIN LIMITE DE TIEMPO

Para hacerla más interesante y para complacer al campeón Anders, la Empresa ha concertado la batalla final, a dos caídas, pero sin límite de tiempo. Esto quiere decir, que esta noche habrá vencedor y vencido en esta contienda, para la cual tanto Gerald Iron, como el campeón nacional Harold Anders, se han preparado con todo el esmero y cuidado que una contienda de esta naturaleza requiere. Baste decir, que el vencedor de esta batalla será el contendiente del formidable campeón libanés Edmond Zenie, para probar el interés que ambos demostrarán.

ABRAHAM WARDA VS. EL HOMBRE MONTAÑA

El primer star bout de la noche, que sólo constará de 30 minutos, con objeto de que la contienda sea encarnizada y fiera, está firmada entre Abraham Warda, el formidable luchador sirio y Frank Sandoval, «El Hombre Montaña», que ha pedido esta lucha para probarle a sus amigos y admiradores todo cuanto es capaz de realizar sobre el colchón.

«Doc» Nigurol, el sensacional estudiante de nuestra Universidad Nacional y Antonio Figueras, serán los combatientes del semifinal, a 30 minutos y a una sola caída.

Jesús Rodríguez, el ídolo de las mujeres, o el «Valentino del Pancracio», debutará esta noche, frente a Tony Barrena, el chico del Vedado.

COCKTAIL DE MODA

Havana-Club Special

1 Cucharadita de azúcar
1 Vasito RON HAVANA CLUB
El jugo de 1 Limón
El jugo de 3 cerezas en almíbar
Hielo menudo, se bate bien en la cocktelera y se pasa por un colador fino.

SUSCRIBASE Y ANUNCIESE EN EL «DIARIO DE LA MARINA»

M.E.C.D. 2016

Habrá nuevamente basket temenino hoy en el floor del Club Atlético

LOS FANATICOS PODRAN PRESENCIAR HOY EL TRAINING DE RUGGIRELLO

Amateur Aces

—Un set-back inesperado.
—La derrota del Goliath.
—Retos a los teams masculinos.

(Por DAN)

EN LOS CIRCULOS AMATEURS ha causado sensación la noticia de que el team del Aguilucho Azcárate perdió su invicto en el campeonato junior de los sociales, cayendo del primer lugar... Los muchachos esperaban un triunfo fácil para los ex-ferrocarrileros en esa justa, pero aparentemente, los equipos rivales no tienen la misma idea en cuanto al punch del team de Ramón... Nosotros seguimos pensando que el triunfo de los ex-pulgarcitos será fácil a fin de cuentas, pero será conveniente declarar que este éxito no podrá producirse si la trouppe juega tan wild como el martes... El Pato Gallarreta, siempre una sensación, estuvo completamente «off», y los jugadores de Ramón fallaron muchas canastas en las proximidades del goal... A juicio nuestro, el team de Azcárate se privó en un detalle esencial... Quiso tirar al goal aglobando la pelota como de costumbre, cuando es lo cierto que en noches de tanto aire como la del martes lo lógico es que se tire alineada, a fin de que lleve fuerza, corte rápidamente el aire y pueda llegar directamente al goal... Aglobando la pelota en noches de fuerte aire como esa, la bola pierde su dirección —por no llevar suficiente fuerza— y todas las tiradas se quedan cortas para no producir field goals... Otro día que no hubiese sido el martes el team de Azcárate hubiese ganado en basket ball... El otro día los muchachos estaban demasiado wilds en sus jugadas... El team del San Carlos, en cambio, estuvo bien, y sus muchachos, que tiran al goal un poco alineado, pudieron encestar varios field goals que sirvieron para ayudarles a triunfar... Por primera vez en la Liga Social, un match duró tres tiempos adicionales... Con ello se igualó el record de la Federación Nacional... El Baturro Gutiérrez está entrando en forma y esto resultará una mala noticia para todos los guards... Una prueba elocuente de que los players no estudian las reglas del game se dió el martes en el floor del Asturias... Uno de los tiempos extras del segundo game expiró y el time-keeper dejó sentir su silbato... El enorme escándalo que había no dejó oír al time-keeper y en el interín. Herrerita encestó un goal que desnivelaba aparentemente el score... Los muchachos del San Carlos olvidaron que el time-keeper es quien decide en esos instantes si vale el goal o no, —diciendo si silbó antes o después de la tirada— e iniciaron una pequeña cámara húngara que, afortunadamente, no pasó de una simpática «algarabía tropical»...

ALGUIEN HA PUESTO A todo el Comité Olímpico en movimiento, diciendo que en El Salvador no permiten las peleas de boxeo.. Esto hace pensar que en la anunciada junta de delegados no se trató un asunto tan importante como ese, y nos guía a preguntar lo siguiente: «Estará seguro el Comité Olímpico de que en El Salvador no está prohibido el track?»... A lo mejor llevaremos un team allá y no le permiten competir!... Estos Juegos Deportivos de El Salvador están resultando tan complicados que van a ocupar un largo capítulo de nuestra historia deportiva... El otro día dijimos que Serafín Cumbraus, veterano coach que condujo a los equipos de la Y. M. C. A. a distintos campeonatos de basket en Cuba, se encontraba retirado, y dijimos mal... Serafín se mantiene en activo por la Lisa, y sus amigos aseguran que «pronto hará su reaparición oficial»... Esto, indiscutiblemente, ha de constituir una novedad... Cumbraus fué el coach que preparó a Azcárate, Zudaire, Regino Pérez, Dauval, Fernando Martínez, Evelio Crespo, Enrique Betancourt y otros más, llevándoles de la mano hacia el campeonato nacional senior de 1925... Hablando de basket, quizás a los atletas criollos les guste saber que Anastasio León Hernández, el Tacho o «el venado grande», como le conocen en México, ha pasado al profesionalismo, dejando una vacante difícil de cubrir en el team Olímpico de esa nación... Hernández estuvo en la Habana en los Segundos Juegos Deportivos de 1930 y fué, conjuntamente con su hermano Silvio, una de las principales columnas del team mexicano... Por México tenemos marea revuelta en basket ball... Algunas federaciones no parecen muy conformes con las elecciones celebradas recientemente y han dicho tantas cosas raras que han provocado la renuncia de Rojo de la Vega...

SE HACEN ESFUERZOS extraordinarios para demostrar que el team Olímpico de baseball es una verdadera máquina basebolera, «como quiera que se pongan tienen que llorar...». El team sigue luciendo flojo y habrá necesidad de llegar a las comentadas «rehabilitaciones» para que pueda hacerse de sentir... Acordándonse, quizás, que en los sports hay que estar siempre con dos jabas, una para dar y otra para recibir, el colegio La Inmaculada ha decidido seguir luchando frente al Sepúlveda en la justa intercolegial de basket para menores de 18 años, y este gesto ha recibido el aplauso sincero de todos los sportsman... Los dos quintetos celebrarán hoy su cuarto encuentro, y si el bouquet de Raúl Canosa repite otra vez, habrá ganado invicto!... Mañana viernes es el día indicado para que una poderosa yunta se ponga las botas en condiciones... (está prohibido decir más por el momento!)... En el team Olímpico de baseball reina una disciplina formidable... Un grupo de jugadores actúa en Artemisa y otro va con el Hershey a distintas ciudades... Y, el comisionado tiene que dirigirse al Comité, pidiéndole que impida esa «extraordinaria unión» de los muchachos...

TROMPETA MESA, que es un verdadero atleta amateur, luchó grandemente por formar un team de basket ball de esta ciudad, a fin de completar el grupo de contendientes marcado por la Federación Nacional, y como premio a sus méritos, no se le permitió actuar en la noche inaugural... «No llevaba el tiempo suficiente!» —fué la única explicación que le pudieron dar... Si los muchachos siguen registrando scores de 9x8 en el campeonato de juniors, el team del Sepúlveda enviará un reto oficial al que alcance el éxito final... Las chicas de Canosa están seguras de hacer más de 9 puntos en sus games... Salió el team de foot ball del Atlético en dirección a Tampa, Fla., y por primera vez en 28 años, hizo frío en la ciudad!.. (Ecoooo-ocoo!)... En las luchas de anoche hubo abundante frío, pero no puede negarse que el programa combinado era calientico de verdad... Se asegura que las muchachas del Liceo de Bejucal quedarán fuera del team Olímpico femenino de basket ball... Y con esto, pensamos nosotros, Cuba empieza a perder fuerza en su rioso se ha dirigido a nosotros representación oficial... Un cupara preguntarnos qué nadadores han ensayado en los dos últimos días en la piscina del Hotel Nacional... Nosotros trasladamos la pregunta a Víctor Echevarría, pero nos atrevemos asegurar que son nones y no llegan a tres... En estos días ha hecho enorme frío en la ciudad, pero para los nadadores hace rato que la temperatura viene luciendo fría!... Hace más de un mes que no saben lo que es practicar!...

EL TRIUNFO DEL Sepúlveda en el campeonato femenino de basket ball ha de provocar una linda fiesta en el Miramar Yacht Club... En el conjunto de Canosa juega una lindísima chiquilla que tiene enorme parecido con Silvia Sidney... Un admirador del Sepúlveda preguntó el otro día a la directora del colegio, en el cine Trianón: «¿Cuál es su team, Adelina?», y cuando le fué mostrado el conjunto, comentó: «A mí me parece más bien un squad de luchas que un team de basket ball!»... En la semana entrante publicaremos una serie de tres artículos comentando las condiciones y probabilidades del team masculino Olímpico de basket ball... Y nos proponemos hacer una serie de consideraciones para demostrar «como debe arreglarse ese potaje antes de que emprendamos el viaje al Salvador»... El Comité Olímpico no ha dado a la publicidad los motivos de la renuncia del coach Macías, algo que todos los fanáticos desean conocer, y alguien pregunta:

«¿Por qué no habrá en el Comité un agente de prensa que se encargue de todos esos detalles interesantes?».

SE INICIARA ESTA TARDE LA JUSTA DE TENNIS, "SPORT GIRL"

Se brindará 3 partidos en el Almendares. Algo sobre un fallo del Comité Olímpico

Esta tarde, a las tres y media, dará comienzo en los courts del Almendares Tennis Club la discusión de la Copa «Sport Girl» de tennis, que constituye ya un trofeo característico en nuestros courts.

Seis veteranas jugadoras se han inscripto para tomar parte en la competencia de este año, esperándose del grupo una buena demostración con su correspondiente final impresionante.

Margot Torriente de Rose aparece en primera línea, y detrás vienen Lila Camacho, que se propone registrar un impresionante come back; Margarita Madrazo, Celeste Garat, Luisa Fernández Morell y Berta Randín.

Los juegos señalados para esta tarde son:

1.—M. T. de Rose vs. Berta Randín.

2. Lila Camacho vs. Margarita Madrazo.

3.—Celeste Garat vs. Luisa Fernández.

La competencia continuará después el próximo lunes, toda vez que el viernes no se puede jugar por haber sido declarado día de duelo nacional, y el sábado y el domingo por celebrarse la Copa Habana.

EL BASKET FEMENINO

Ayer celebró un importante mitin el Comité Olímpico Nacional y como resultado de las actividades de sus miembros, las muchachas que representaron al Liceo de Bejucal en el último campeonato senior, que son precisamente las mejores de Cuba en el basketball, se quedarán en tierra cubana cuando nuestros atletas marchen al Salvador en marzo.

Al ratificar las muchachas su confianza en Casas, que anunció recientemente que sus jugadoras no harían el viaje si se llevaba a efecto el acuerdo tomado en principio de formar el team olímpico con cinco players del Bejucal y tres del Fortuna, el Comité Olímpico ha creído oportuno no considerar como aspirantes al equipo al grupo, que está formado precisamente por Cuca Gómez Roca, Teté López Senén, Rosalía Pachó, Tita Azcué, Estela Morera, Caridad García y Lourdes Pérez, que forman con Conchita Méndez, Carlotica Valea y Maruja García el mejor conjunto cubano del momento.

A continuación, el Comité acordó citar a Maario Lomas para esta tarde, a las cinco, a fin de tratar sobre la formación del equipo femenino.

Creemos que el Comité ha hecho mal en eliminar a estas atletas—conociendo como conoce todo el problema del basket femenino—y creemos que lo indicado era nombrar un coach independiente como Campuzano a Canosa, y dejar que éste, en una abierta eliminación, escogiese el team, quedando en el mismo las ocho muchachas que a juicio del designado tuviesen flus para ir al Salvador.

Protegiendo a unas muchachas, oyendo quejas de coaches, poniendo atención a una cosa y a otra, no han ido a ninguna parte y el resultado es que el mejor conjunto de jugadoras se quedará en Cuba, lo que no marcha precisamente de acuerdo con la política que se trazó en sus comienzos el propio Comité, cuando anunció a todo el que quiso oirle que....»

«Sea cual fuere la situación, siempre irían al Salvador los mejores atletas de Cuba».

Por primera vez el Comité ha tomado un camino en virtud del cual no cumple su palabra, y nadie sabe si al presentarse cualquier otra dificultad se repitan los acontecimientos.

Consideramos que en este asunto del basket femenino no debieron oírse tantas quejas y rumores, teniendo el Comité un magnífico chance de solucionar limpiamente el problema abriendo una nueva eliminación general de los atletas, a pesar de los pactos de los coaches, algo que no debió aceptarse nunca, por ir en contra de los principios de justicia que debe imperar en una eliminación olímpica, pues al ponerse de acuerdo Casas y Bericiartu, salieron perjudicadas muchachas como Caridad García, Zenaida Castro, Juana León y otras más que nadie sabe lo que hubiesen podido hacer de discutir el puesto en una eliminación abierta.

AUNQUE PAREZCA MENTIRA... Por BOB

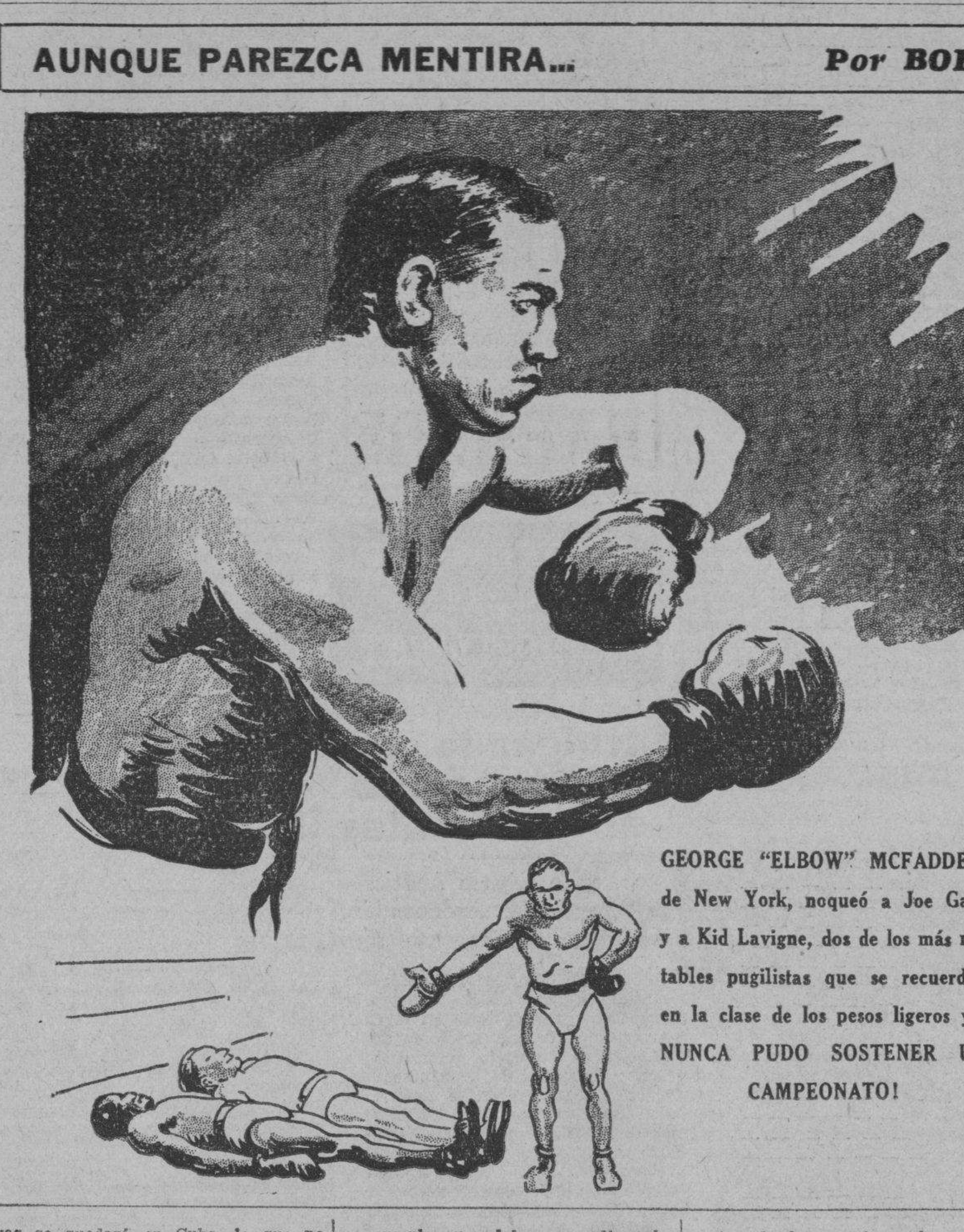

GEORGE "ELBOW" MCFADDEN, de New York, noqueó a Joe Gans y a Kid Lavigne, dos de los más notables pugilistas que se recuerdan en la clase de los pesos ligeros y... NUNCA PUDO SOSTENER UN CAMPEONATO!

TOPICOS FUTBOLISTICOS
Por Peter

—«Una noche en Sevilla».
—Acuerdos de la Federación.
—Buenos juegos el domingo.

Qué bueno sería que el friecito este que se está sintiendo continuara, por lo menos hasta el día 29, pues habiendo una temperatura como la de ahora el sábado 29 de diciembre, los amantes del baile iban a tener la magnífica oportunidad de calentarse bailando al son de las mejores orquestas de la Habana. La gran verbena, la verbena cumbre, que lleva por nombre «Una Noche en Sevilla», será el acontecimiento del año.

Las entradas se pondrán a la venta en estos días, y lo mejor que puede hacerse es obtenerla con tiempo, pues de lo contrario, como ya hemos dicho en anteriores ocasiones, se corre el riesgo de tener que hacer cola, o pagar las ganas a los revendedores.

El próximo viernes se reunirá el Comité Central en el estadio del Campo Cerveza Polar, a las ocho de la noche, y allí, al estilo rotario, comiendo una sabrosísima comida, obsequio gentil del doctor Nicolás Sierra, Presidente de la Cervecera Internacional se darán los últimos toques a la gran fiesta.

A continuación van los acuerdos del Comité Directivo de la Federación de Futbol de la Habana, y más abajo los del Sub Comité Directivo:

1. Se dió lectura y aprobó el acta de la sesión anterior.

2. Darse por enterado de los acuerdos adoptados por el Sub Comité Directivo en su sesión ordinaria celebrada el día 10 de los corrientes.

3. Quedó totalmente aprobado en todas y cada una de sus partes, a reserva de que oportunamente lo sancione la Asamblea de Apoderados, el Reglamento del Colegio de Arbitros de la Habana.

4. Citar a Asamblea General Extraordinaria para el próximo martes a continuación de la Junta ordinaria para el próximo martes a continuación de la Junta Ordinaria del Comité Directivo, siendo la orden del día: Que la Asamblea sancione el Reglamento del Colegio de Arbitros de la Habana.

5. Trasladar a la Asociación de Foot Ball de la República de Cuba una petición que por conducto nuestro le hace el Colegio de Arbitros de la Habana referente a las modificaciones de las reglas de juego implantadas últimamente por la Internacional Board.

6. Darse por enterados de una comunicación enviada por el Centro Asturiano de la Habana en donde nos da las más expresivas gracias por la cooperación prestada por esta Federación al festival ya organizado el día 5 de agosto pasado a beneficio del Sanatorio Monte Naranco.

7. Se aceptaron las siguientes bajas de jugadores: por el Fortuna Sport Club, Julián Quiriello Dios y por el Deportivo Puentes Grandes, Jaime Cobos.

8. Se aprobaron las siguientes altas de jugadores: Por el Racing Foot Ball Club, Felipe Reyes Varon, Ernesto Gardoqui Echanis, Valentín Carbajales Pérez, Manuel Rey Mérida y Juan Manuel Herráez Blázquez; por el Fortuna S. C., José Moreno Lago y Jesús Millares Núñez y por el Atlétic F. C. Manuel Rodríguez García y Benigno Somoza Jaume.

9. Se dió lectura y aprobaron las actas de los partidos de la primera categoría serie A, celebrados el pasado domingo en el Campo Polar.

10. Programa para el domingo día 16 de diciembre en el Stadium Tropical:

Concurso Cervantes. 12.50: Cultural vs. Deportivo Puentes Grandes.

Concurso Longines. 2.10: Iberia Foot Ball Club vs. D. Centro Gallego.

3.45: Juventud Asturiana vs. Olimpia S. C.

Delegado deportivo: señor Leopoldo Campa.

Relación de los acuerdos adoptados por el Sub Comité Directivo en su sesión ordinaria celebrada el día 10 de diciembre del año 1934:

1. Se dió lectura y aprobó el acta de la sesión anterior.

2. Se dió lectura y aprobó el acta del partido celebrado el pasado domingo en el Campo Polar, entre los Clubs Athletic-Racing, habiendo quedado eliminado del Concurso Cervantes este último club de acuerdo con las bases aprobada.

3. Se acuerda poner en vigor una resolución dictada por la Federación de Futbol de la Habana con fecha 31 de julio del año 1928, consistente en que el jugador inscripto en este organismo que haya o no cursado su baja, no podrá participar en ninguna clase de desafío por entidad similar a nuestra organización, pues será castigado el jugador de la primera categoría serie B que infrinja este acuerdo por seis meses y si reincidiese por un año, participándoselo a los clubs de esta serie para su más estricto cumplimiento.

4. Programa para el domingo, día 16 de diciembre, en el Stadium Tropical:

Concurso Cervantes. 12.50: Cultural vs. Deportivo Puentes Grandes. Delegado Deportivo: señor Pablo Menéndez.

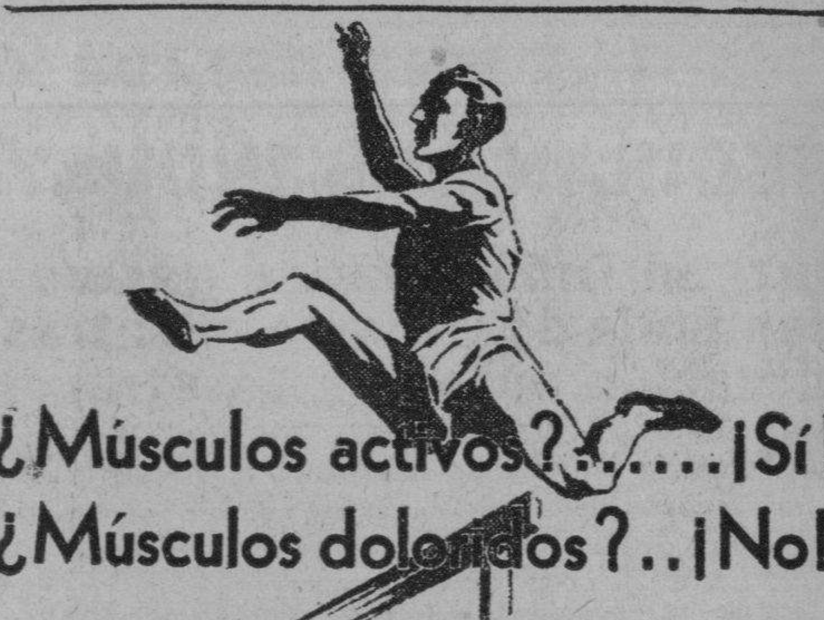

¿Músculos activos?......¡Sí!
¿Músculos doloridos?..¡No!

◆ Corra, salte, practique el "tennis", cultive los deportes. Lo harán fuerte y sano. No tema al dolor muscular ni al cansancio.

◆ Terminado el ejercicio extienda un poco de Linimento de Sloan sobre los músculos. No habrá cansancio. No habrá fatiga. Se sentirá como al empezar.

◆ El Linimento de Sloan alivia cualquier dolor producido por el reumatismo, el lumbago, la ciática, las torceduras y las contusiones.

◆ El buen deportista tiene siempre un frasco a mano.

Linimento de SLOAN
MATA DOLORES

El equipo de Hershey derrotó al team de Villaclara en dos de los tres games que han celebrado en la última semana

Felo Suárez, excelente prospecto Olímpico, logró blanquear a los rivales en el primer game. Fortes perdió el segundo, 4x2, pero después se impuso el hitting para ganar, 4x2

Santa Clara, Diciembre de 1934.

De nuevo tuvo efecto en la tarde del pasado sábado, mañana y tarde del domingo el anunciado encuentro de «revancha» entre los clubs «Hershey» de la capital y «Estrellas de Villaclara» que comanda Emilio de Armas, en los terrenos de Boulanger Park.

Fué celebrada la serie con un extraordinario número de fanáticos que desde horas tempranas ocupaban sus puestos en los stands de Boulanger. El primer encuentro fué una fácil victoria para los muchachos del Central que habiendo presentado en el box al gran lanzador Suárez, pudo dominar completamente a los locales mientras ellos pudieron pisar cinco veces el home, habiendo utilizado los nuestros al lanzador P.P. Pérez al que ya los fanáticos han bautizado con «el fatal» pues no obstante su buena forma y gran control, nunca logra que su team le juegue perfecto.

El primer encuentro del domingo fué una victoria para las «Estrellas de Villaclara» un nuevo triunfo para el fuerte lanzador Monteagudo que sólo permitió tres hits y dos carreras por cuatro los nuestros; tuvo de contrario en el box al gran Fortes a quien le conectaron seis hits.

Y el segundo y último juego de esta serie en la tarde del domingo fué otra victoria para los muchachos visitantes quienes junto a los siete hits que le dieron a nuestro lanzador F. Rodríguez (Guarlao), el home runs de Fortes que fué la mayor emoción del juego al llevarse la cerca en claro por el lef y la malísima dirección de los nuestros en los momentos que éstos tenían dos outs, dos hombres en bases uno de ellos mal corredor, teniendo ante el bate a uno de nuestros fuertes, mandaron a correr de segunda al home, siendo sacado al lanzarse en la chocolatera, cuando debió haber corrido solamente a tercera y esperar al bateador que fácilmente podía haber conectado un hit y ganado el juego, que por ese motivo perdieron.

Mucho se criticó, y con razón esa mala dirección por parte de nuestros fanáticos quienes están esperanzados en que Armita dé ingreso de nuevo en sus filas al magnífico S.S. Raúl Ruiz que tan maravillosamente está jugando y dándole a la bola; he aquí el score de los tres encuentros de la serie ganada por el Hershey:

Juego del sábado:

«HERSHEY»

	V.	C.	H.	O.	A.	E.
E del Sol, cf.	5	1	2	3	0	0
F. González, 3b.	2	2	0	0	2	1
A. Valdés, ss.	4	1	1	3	3	1
M. Román, lf.	4	1	3	0	1	0
M. Fortes, rf.	4	0	0	1	0	0
F. López, c.	4	0	0	7	0	0
J. Santa Cruz 2b	4	0	1	4	3	0
Nápoles, 1b.	4	0	0	9	0	1
R. Suárez, p	4	0	0	0	0	0
Totales	35	5	7	27	9	3

«E. DE VILLACLARA»

	V.	C.	H.	O.	A.	E.
O. Ortegosa, 2b	4	0	1	2	2	0
Jockey, 1b.	4	0	0	13	0	1
Prado, lf.	4	0	2	1	0	0
Diamante, ss.	4	0	2	1	4	1
Rodríguez, cf.	3	0	0	3	0	0
Gorrín, rf.	4	0	0	2	0	0
Pascualito, 3b.	4	0	0	4	3	1
Bonachea, c.	1	0	0	0	0	2
P.P. Pérez, p.	3	0	0	1	5	0
Cabrera, c.	2	0	1	0	1	0
Borges, x	1	0	0	0	0	0
Totales	34	0	6	27	15	5

Anotación por entradas
Herhey ... 201 000 020—5
E. de Villaclara. ... 000 000 000—0

SUMARIO.

Three bagger: Román. Two bagger: Diamante; Bases robadas: E. del Sol, A. Valdés, M. Román, F. López, Rodríguez, Cabrera; Carreras empujadas: Román, Fortes 2; Double plays. González a Santa Cruz a Nápoles; Bases on balls: P. P. Pérez 2; Struck outs: R. Suárez 4; Time: 1 hora 45 minutos; Umpires: M. Linares (H) I. Pérez, (B). Anotador: A Noriega; Observaciones: En el 3o Cabrera ocupa el catcher por Bonachea; X bateó por Rodríguez en el 9.

«HERSHEY»

	V.	C.	H.	O.	A.	E.
E. del Sol, cf.	3	1	0	0	0	0
González, 3b.	2	0	0	3	2	0
A. Valdés, ss.	3	0	0	1	5	0
Román, lf.	4	0	2	3	1	0
Fortes, p.	3	1	1	1	1	1
López, c.	4	0	0	4	1	0
Santa Cruz, 2b	3	0	0	0	2	0
Martí, rf.	4	0	0	1	0	0
Nápoles, 1b.	3	0	0	11	0	4
Totales	29	2	3	24	12	5

«E. DE VILLACLARA»

	V.	C.	H.	O.	A.	E.
Ortegosa, 2b.	4	0	2	0	0	1
Jockey, 1b	4	1	2	9	0	0
Prado, lf.	4	0	0	4	0	0
Diamante, ss.	4	0	0	3	2	0
Gorrín, rf.	4	0	1	3	0	0
Rodríguez, cf.	3	1	0	3	0	0
Pascualito, 3b.	2	1	0	1	5	0
Bonachea, c.	2	1	0	1	1	0
Monteagudo, p.	3	0	1	0	1	0
Cabrera, c.	1	0	0	3	0	1
Totales	31	4	6	27	9	2

Anotación por entradas
Hershey ... 000 001 001—2
E. de Villaclara ... 000 130 00x—4

SUMARIO.

Three bagger: Gorrín; Two bagger: Román; Carreras empujadas: Román, Gorrín, Ortegosa, Bonachea; Sacriface: Pascualito; Bases robadas: A. Valdés, Fortes, Bonachea; Double plays: Fortes a A. Valdés a Nápoles; Pascualito a Jockey; Bases on balls: Monteagudo 6; Struck outs: Fortes 3; Monteagudo 4; Tiempo. 1 hora 50 minutos; Umpires: M. Linares (H); I. López, (B.); Anotador: A. Noriega; Observaciones: En el 6o Cabrera entra por Bonachea.

«HERSHEY»

	V.	C.	H.	O.	A.	E.
E. del Sol, cf.	5	0	1	1	0	0
González, 3b.	4	1	3	1	1	1
A. Valdés, ss.	5	0	0	4	5	1
Román, lf.	3	1	0	5	0	1
Fortes, [illegible]	3	1	1	1	0	1
Santa Cruz, 2b.	4	0	0	2	1	0
Nápoles, 1b.	4	0	2	6	0	0
G. González, c.	3	1	1	7	1	0
R. Alvarez, p.	4	0	1	0	2	0
Totales	35	4	9	27	9	4

«E. DE VILLACLARA»

	V.	C.	H.	O.	A.	E.
Ortegosa, 2b.	4	0	0	1	2	1
Jockey, 1b.	3	1	2	10	0	0
Prado, lf.	4	1	4	8	0	0
Diamante,	4	0	0	0	3	1
Gorrín, rf.	4	0	1	0	0	0
F. Rodríguez, p.	3	0	1	0	1	0
Cabrera, c.	4	0	1	2	1	0
Rodríguez, cf.	2	0	0	4	0	2
Pascualito, 3b.	3	0	0	2	2	1
P. P. Pérez, x.	0	0	0	0	0	0
Totales	31	2	7	27	9	5

Anotación por entradas
Hershey ... 010 000 021—4
E. de Villaclara ... 000 101 000—2

SUMARIO.

Home run: Fortes; Two baggers: G. González, González, Cabrera, F. Rodríguez, Prado 2; Carreras empujadas: Fortes, González Prado. Sacrifice: González, Rodríguez; Bases robadas: González; Double plays: Santa Cruz a A. Valdés a Nápoles; Pascualito a Jockey a Pascualito; Bases on balls: Alvarez 1; F. Rodríguez 2; Struck outs: Alvarez 4; Dead ball: Alvarez a F. Rodríguez; F. Rodríguez a G. González; Tiempo: 1 hora 40 minutos; Umpires: A. Linares(H); I. Pérez, (B.); Anotador: A. Noriega. Observaciones: X corrió en el 9o por F. Rodríguez.

Armando A. MACHADO,
Corresponsal

FRONTON JAI-ALAI

—Hoy, excelente programa.
—En el Viejo Frontón.
—Un estelar calientico.
—Llegó Eguiluz de México.

Ayer por la tarde, procedente de México, llegó a esta capital Emilio Eguiluz, el popular Ciudadano, que ha actuado con buen éxito en el Frontón de aquella capital. Eguiluz se hará nuevamente cargo de la Intendencia del Viejo Jai Alai.

Nuestra bienvenida.

RESULTADO OFICIAL DE LA FUNCION CELEBRADA ANOCHE

PRIMER PARTIDO

	Tantos
Román y Lasa, blancos	25
Juanito y Adolfo, azules	22

Ganador: BLANCOS.

PRIMERA QUINIELA

	Tantos.	Pagos.
1.—Iturrino	5	$ 4.17
2.—Millán	2	5.10
3.—Esquivel	6	3.53
4.—Juanito	5	6.55
5.—Lasa	4	5.73
6.—Adolfo	3	7.65

Ganador: ESQUIVEL. $3.53.

SEGUNDO PARTIDO

	Tantos
Millán y Vallejo, blancos	27
Esquivel y Hugues, azules	30

Ganador: AZULES.

SEGUNDA QUINIELA

	Tantos.	Pagos.
1.—Paco	5	$ 3.89
2.—Vallejo	6	6.67
3.—Salazar	2	3.59
4.—La Paz	2	5.19
5.—Hugues	5	5.19
6.—Iturriaga	3	9.35

Ganador: VALLEJO. $6.67.

TERCER PARTIDO

	Tantos
Gayarre e Iturriaga, blancos	16
Martín y Paco, azules	30

Ganador: AZULES.

PROGRAMA OFICIAL PARA LA FUNCION QUE SE CELEBRARA ESTA NOCHE

(A las 8.30 p. m.)

PRIMER PARTIDO, A 25 TANTOS: Ochoa menor y Goyo, blancos; contra Faura y Aguiar, azules. A sacar los primeros del cuadro 10 y los segundos del cuadro 9 y medio, con ocho pelotas finas.

PRIMERA QUINIELA, A 6 TANTOS: Juanito, Solá, Aguiar, Iturrino, Goyo y Vallejo menor.

SEGUNDO PARTIDO, a 30 TANTOS: Ferrer y Salazar, blancos; contra Ochoa y La Paz, azules. A sacar, ambos, del cuadro 9 y medio, con ocho pelotas finas.

PRIMERA QUINIELA, A 6 TANTOS: Ferrer, Hugues, La Paz, Paco, Ochoa y Salazar.

TERCER PARTIDO, A 30 TANTOS: Morales y Adolfo, blancos; contra Esquivel y Mir, azules. A sacar, ambos, del cuadro 10, con ocho pelotas finas.

Nuestro doble campeón, Ignacio Herrera, hizo 6 rounds de guantes con sus sparrings y se halla optimista para el bout del sábado

El muchacho de Firpo, después de terminar su labor, se quedó para ver la de su contrario, y al verlo tan grande dijo que había bastante lugar por donde pegarle.

EN EL PROGRAMA SOBRESALEN LOS PEGADORES

Mientras Young Herrera recibía el masaje de Fernando Brown, hemos conversado con nuestro doble campeón. El oriental hizo seis rounds de guantes impresionantes. Mareó a sus sparrings con su velocidad aterradora y cuantas veces dejó escapar la derecha, dió de lleno en el blanco.

Young Herrera está contento y optimista. Está contento porque al fin le llegó la oportunidad de medir sus fuerzas con un verdadero consagrado, con un espada en los Estados Unidos y en el Viejo Mundo. Y optimista, porque confía en su velocidad, en sus puños y, por encima de todas las cosas, en su coraje. Porque a valiente, a corajudo, pocos boxeadores superan al campeón cubano. Todavía recordamos su combate contra Arturo Godoy, el gigante chileno, y eso que era su segunda pelea en la Habana. Ahora, que es todo un consagrado, vencedor de cuantos hombres se le han enfrentado y con vista a pelear en el Garden si resulta vencedor, Young Herrera echará el resto y habrá que recogerlo en camilla—estas son palabras de su manager Firpo—, antes de darse por derrotado.

Herrera es el peleador Joven, lleno de ambición, que está ascendiendo por día. Un triunfo sobre Ruggirello y más si es por k.o. le abrirá las puertas todas del Garden y de otros estadios americanos. Firpo ya lo dijo: Gana Herrera y al día siguiente tomamos el vapor para New York. Después, Dios dirá...

SERAN DIEZ ROUNDS FURIOSOS, SI NO HAY K. O.

Young Herrera terminó fresco tras ocho rounds de duro trabajo. Después se concretó a observar a Ruggirello, sin que el italiano se diera cuenta. Quedó impresionado del tamaño de su rival, pero confesó: «Sí; hay más blanco para pegar». Y no deja de tener razón el criollito al expresarse de ese modo...

De Ruggirello podemos decir que su aspecto de mastodonte del ring impresionó a los críticos y a los fanáticos. Es el mejor heavy weight que ha venido a Cuba, con la sola excepción de Paulino Uzcudun. Y ya ustedes saben las dos fieras peleas que le diera el italiano al innoqueable vasco.

Cara tosca, pero de expresión simpática. Biceps abultados en extremo. Unos dorsales que ya quisieran para sí muchos decantados pesos completos. Un cuerpo proporcionado. Y unos puños terriblemente fuertes, con los cuales ha derribado a muchos gigantes, ha destrozado muchas mandíbulas Ruggirello se movió con soltura, pero no pudo soltar su derecha. La tuvo aguantada toda la tarde. Y no era para menos. Hubiera matado a sus sparring partners.

Ruggirello es un heavyweight que boxea. Que se mueve y maneja las dos manos. Apoyado por sus seis pies y una pulgada y sus 205 libras, será favorito sobre Young Herrera. Pero éste le obligará a llevar un tren de batalla verdaderamente fantástico porque bueno es recordar que Herrera es el peso completo más ligero que se conoce en el mundo entero. Y esta ligereza, unida al coraje y al punch, servirán de base al cubano para derrotar a su poderoso antagonista.

PROGRAMA DE PEGADORES

El programa del sábado se distingue por ser entre hombres pegadores. De los protagonistas del star bout final no hay que hablar. Pegan como la proverbial patada de mulo. En el segundo star bout tenemos a Humberto Casal, cuya derecha es peligrosa y Ramón Pérez, el mismo Ramón Pérez que noqueara al Mudo de Casa Blanca y más antes a Young Coullimber. De Ramón Pérez podemos decir que es el único cubano que noquea de un golpe.

En otros combates tendremos a Pablo Ramírez, la maravilla de los pesos medianos. A Chocolate Pinareño, Joe Pedroso, el sensacional Young Peña, el científico Kid Donatien y otros pugilistas, todos conocidos y todos de colorido.

Y pese a la contrata de un heavyweight del Garden de New York, regirán los mismos precios de la última velada, esto es, un peso la grada. Un peso por ver a Salvatore Ruggirello frente a nuestro invencible Herrera, se nos antoja el pan grande de la temporada invernal. Arena Cristal resultará pequeña el sábado próximo, día 15.

INMACULADA Y EL SEPULVEDA EN UN NUEVO MATCH HOY

El team de Héctor Muñoz se propone salvar la situación triunfando esta tarde. Line ups

Se ofrecerá esta tarde un nuevo e interesante programa de los campeonatos femeninos de basket ball que ha organizado la Asociación Atlética Femenina, los que se vienen celebrando con enorme éxito en el floor del Atlético de Cuba.

En el primer turno jugarán los teams representativos de los colegios Estrella e Inmaculada, que tiene jugadoras menores de 15 años, iniciándose así la segunda y última etapa de esta simpática competencia, y después tendremos en acción, por cuarta vez consecutiva, a las lindas chiquillas del colegio Sepúlveda, con las batalladoras chicas de Héctor Muñoz, que representan a la Inmaculada.

El primer choque se ofrecerá a las cinco en punto, llevando a Raúl Argüelles de referee.

Los line ups del juego más importante son:

Inmaculada
Antonieta Ortiz, forward.
Amalia Acebo, fordward.
María Antonia Poch, center.
María Gayala, guard.
Carmen Pérez, guard.

Sepúlveda
Raquel Jacket, forward.
Josefina Odoardo, forward.
Olimpia Gutiérrez, center.
Pouppée Puig, guard.
Florinda Viamonte, guard.

Enrique Bru trabajará conjuntamente con Argüelles en el arbitraje.

ACUERDOS TOMADOS AYER POR EL COMITE OLIMPICO EN SU IMPORTANTE MITIN

Primero. Aceptar la renuncia del instructor de atletismo, señor Sergio Macías.

Segundo. Darse por enterado del escrito del Delegado de Balompié, sobre el nombramiento del Instructor-masagista de ese equipo, nombrándose en consecuencia a Esteban Valdés masagista y a Juan Vázquez entrenador.

Tercero. Conocer el cable pasado por el Presidente del Comité Nacional Olímpico, que dice así: Serra. Salvolimpic, San Salvador. El Salvador. Prensa informa suspensión boxeo programa Juegos. Rogamos contestación urgente cable. MOENK.

Cuarto. Se dió cuenta de lescrito de las atletas de basket ball del Liceo de Bejucal, ratificando la actuación del señor Casas y no considerar, en consecuencia, como aspirantes a formar parte del equipo femenino de basket ball a las siguientes atletas: Olga Azcue; Ofelia López Senén; Rosario Gómez Roca; Rosalía Pacho; Estela Morera; Caridad García y Lourdes Pérez.

Quinto. Citar al delegado de basket ball señor Mario Lomas, para una reunión que se celebrará el día 13, a las 5 p.m., sobre la formación del Equipo Femenino de Basket Ball.

JUGARA HOY EL TEAM DEL SAN CARLOS CON EL A.D.C. EN BASKET

La maquinita de Luis González medirá sus fuerzas con el conjunto de Gayoso. Programa

El five del club San Carlos, que se encuentra invicto en el campeonato junior de basket ball de la Liga Social, saldrá esta noche nuevamente al floor para brindar a los fanáticos una performance de importancia.

El team se medirá en el primer turno del programa con el equipo del ADC., que, según Mike Gayoso ha de ofrecer un juego más interesante que en noches anteriores, y esto pronostica una lucha de verdadero interés.

El ADC. tiene en su line up algunos jugadores de condiciones, que no han hecho hasta ahora una buena demostración debido a encontrarse fuera de training, pero, en práctica que ha celebrado Gayoso en estos días ha creído encontrarles en mejor forma, y ayer mismo admitió, en un grupo de amigos, que «hoy podían dar una sorpresa interesante en el Asturias».

Completan el programa de hoy los muchachos del Víbora Unión con el Liceo de Regla, que tiene un aceptable squad.

NOTAS DE LOS SOCIALES

En el primer game se verá algo bueno si Gayoso se presenta por la goma... El veterano ex jugador de la Universidad, es un magnífico tirador, pero, hasta el presente ha estado dormido... Ramón Rodríguez también puede hacer mucho en este game si viene por el aro... El ADC., necesita mucho de los servicios de Gatillo Planas, que es el rey de las tiradas angulares entre los juniors... Puede que en este game el popular Chemoley haga de las suyas... Gayoso tiene dos o tres novatos en su team que prometen mucho... El San Carlos está ganando por que juega con mucho entusiasmo, pero, la realidad es que luce más flojo que el Tennis Goliath... El Baturro no está todavía en su forma normal... El jove nplayer es uno de los tiradores más peligrosos de Cuba en juniors... Herrerita tampoco está en forma, pero, pronto lo estará... Tiene el San Carlos un team de fajadores que batalla mucho en el floor... Y, esto es precisamente lo que cuenta... Joe Rodríguez Knight, coach olímpico, asiste a los matches de la Liga Social para ver si entre los novatos hay algún player de promesa... Rodríguez está muy impresionado con Higinio García, del Víbora, y dice que el muchacho ha de ser uno de los mejores jugadores de Cuba si logra eliminar algunos defectos... Hoy, pese al frío, ha de verse una lucha calientica entre el Regla y el Víbora... Mosquito Ordeñana no pasará mucho, pero las «enchilcha» demasiado bien, y, esto cuenta mucho en los encuentros.

SUSCRIBASE Y ANUNCIESE EN EL «DIARIO DE LA MARINA»

EL DEPORTIVO COLON EL DOMINGO JUEGA UN MATCH VS EL TEAM H. NACIONAL

Para el próximo domingo 16, y en los terrenos de estos últimos, se enfrentarán los muchachos del Deportivo de Colón, con los boys de Benito Ruíz, manager del Hotel Nacional.

Dicho juego dará comienzo a las 2 p. m.

MAXIE BAER QUIERE PELEAR CON ART LASKY Y HAMAS EN UNA MISMA NOCHE EN BOXEO

CLEVELAND, Ohio, dic 12. AP. Maxie Baer, campeón mundial de los pesos completos, que se encuentra en esta ciudad, ha tenido hoy una idea luminosa. Maxie quiere pelear con Art Lasky y Steve Hamas, sus dos rivales más peligrosos, en una misma noche, discutiendo con ambos el título mundial.

Maxie cree que ello podría despertar la atención de la concurrencia más grande del mundo, no teniendo nada de particular que una atracción de esa clase provoque una entrada de un millón de pesos.

Max propone enfrentarse primero con Lasky y después con Hamas, yendo los dos encuentros a diez rounds. El ganador de la primera pelea sólo descansaría cinco minutos para enfrentarse con su rival, representando el programa total de 20 rounds de boxeo para el ganador del primer bout, cosa bastante fácil de realizar.

SE PROPONE ABOLIR LAS CARRERAS DE MENOS DE UNA MILLA EN EL TRACK

JERSEY CITY, N. J., diciembre 12, AP.—Una recomendación hecha al Comité de Reglas de la pista adoptó hoy una resolución en virtud de la cual han quedado abolidas todas las carreras de menos de una milla en los tracks locales. Al mismo tiempo, se ha recomendado la supresión de todos los teléfonos en los hipódromos, a fin de impedir los frecuentes «tips» que se registran en las carreras.

M.E.C.D. 2016

PEDIRAN LOS INDUSTRIALES AL PRESIDENTE EL REINTEGRO DEL CUARTO DEL UNO POR CIENTO

Juzgan inútil hacer gastos en demanda de turismo mientras la situación no sea más atrayente

La Asociación Nacional de Industriales se lo comunicará al Presidente de la República, explicándole por qué excita el celo de las autoridades para que adopten medidas eficaces

La Junta Directiva de la Asociación Nacional de Industriales de Cuba celebró sesión mensual ordinaria, presidiendo por sustitución reglamentaria el señor Julio Blanco Herrera, con asistencia de los señores Juan Sabatés, Vicente Real, Hipólito Reguero, Francisco Prieto, Julio Blanco Fernández, Gaetano Todaro, Juan Loumiet, Francisco Blanco, Luis M. Santeiro, Guillermo Arguedas, Alberto Almasqué y Urbano S. del Real, y actuando de secretario el doctor Alfredo O. Ceberio.

Después de leídos y aprobados el balance y acta de la sesión anterior, se dió cuenta de la comunicación enviada al señor Secretario del Trabajo en relación con el jornal mínimo y la solicitud formulada por la Asociación en el sentido de que los aprendices no sean incluídos como sujetos al régimen que establece el Decreto-ley número 727. La Junta aprobó las gestiones realizadas.

Se dió cuenta de la comunicación enviada al Honorable Presidente de la República en relación con el problema de la Maternidad Obrera, y se acordó enviarle nuevo escrito, informándole que la mayoría de los empleados y obreros de las industrias se niegan terminantemente a contribuir a los fondos para el seguro de maternidad obrera y solicitando se tomen las medidas necesarias a fin de dejar resuelto este problema.

Se dió cuenta de un escrito de la Secretaría de Estado en relación con una proposición hecha por el Gobierno de Francia, y se acordó solicitar la opinión de todos los interesados en el proyecto de convenio que se está estudiando por dicha Secretaría, para emitir juicio sobre el particular.

Se dió cuenta de un escrito dirigido a los campesinos, a los obreros, a los soldados, etc., remitido por la Legación del Uruguay en Cuba, y se acordó dirigirse a la Secretaría de Estado, solicitando conocer si dicha Secretaría había autorizado el referido escrito.

Se dió cuenta de la solicitud formulada por la Asociación Nacional de Industriales de Cuba, a fin de que en la modificación que se proyecta introducir en el impuesto del 1 por ciento creado por la Ley de Obras Públicas en el sentido de que el plazo que se fija para la percepción en Cuba del importe del valor de los artículos exportados, en cuanto al azúcar concierne, se empiece a contar a partir de la fecha de su venta en el extranjero en lugar de la fecha de su embarque, se incluya en dicho beneficio a todos los minerales que se exporten, y la Junta aprobó las gestiones realizadas.

Se acordó solicitar del Gobierno de la República que se reintegre el ¼ del 1 por ciento de todas las exportaciones que se han realizado y cuyos importes se han recibido en el país dentro del plazo fijado por la Ley y su Reglamento.

Se dió cuenta del problema que se ha creado a los fabricantes de licores y bebidas alcohólicas como consecuencia de las medidas dictadas para perseguir el contrabando, y se acordó solicitar del Gobierno de la República que gestione cerca del Gobierno de los Estados Undios de América que se reduzcan los derechos arancelarios establecidos en aquel país para dichos productos, evitándose de esa manera la posibilidad de nuevas importaciones clandestinas en Estados Unidos de América procedentes de Cuba.

Se acordó enviar respetuoso escrito al señor Presidente de la República, significándole que mientras no se restablezca en Cuba el principio de autoridad y la paz y el orden reinen nuevamente en el territorio nacional, será completamente inútil incurrir en gastos de ninguna clase con el propósito de traer turismo a nuestras playas y que en tal virtud, la Asociación Nacional de Industriales de Cuba excita el celo de las autoridades cubanas a fin de que, a la mayor brevedad posible, se tomen las medidas necesarias a objeto antes mencionado.

Se acordó solicitar del señor Secretario del Trabajo señale día y hora para que los industriales lo visiten en la referida Secretaría, con objeto de significarle la imposibilidad material en que se encontrarían de poder continuar el ordenado desenvolvimiento de sus actividades productoras, si no se reforma el Reglamento de la Ley de Accidentes del Trabajo, ya que no es posible que los industriales puedan asumir los gravísimos riesgos que, a consecuencia de dicha reglamentación, se establecen para los mismos sin la posibilidad de cubrirlos con ninguna póliza de seguros.

Se acordó enviar una sentida comunicación de pésame al señor Emeterio Zorrilla, ex-Presidente social, con motivo del fatal accidente de que fué víctima su sobrino el señor Emeterio Milagros Zorrilla.

TABACO

Debido a la temperatura, el mercado estuvo ayer inactivo. Los pocos registros de tercios que se habían comenzado, no se siguieron. No hay tampoco compradores del extranjero en la plaza. Acaso para fin de mes vengan.

ENTRADAS DE TERCIOS

De San Juan y Martínez, para José González y Compañía, 36.

De Camajuaní, para General Cigar Company, 60.

De San Luis de Pinar del Río, para H. Duys y Compañía, 120.

De Chambas, para Iglesias y García, 2.

De San Juan y Martínez, para la Cuban Land, 649.

EL MERCADO AMERICANO

Las cotizaciones del cierre ayer en la Bolsa del Tabaco de New York para las entregas futuras de rama americana en barriles grandes, fueron éstas:

Enero	34.95
Marzo	35.35
Mayo	35.55

MERCADO DE CAFE

Cierre ayer, en New York, por el hilo directo de Luis Mendoza y Cía.:

Diciembre	6.98
Enero	7.04
Marzo	7.21
Mayo	7.34
Julio	7.44
Septiembre	7.54

Bolsa de New York

Cierre de ayer por el hilo directo de L. Mendoza y Ca.

Am. Radiator	14⅞
Adams Expre	7
Air. Reduc	110¼
Alaska Jun	18⅜
Alleghany	1½
Allied Chem	133¼
Allis Chal	14⅜
Amer. Can	106½
Am. Car Fou	17
Am. F. Pow	4¼
Amer. Ice	3
Amer Inter	6⅜
Amer Loco	17¾
Am. P. L ght	3⅝
Amer. Smel	35¾
Amer. Sugar	64½
Amer. T and T	109⅜
Am. Tobc A	79½
Am Aobac B	82
Am. W. works	13¼
Am. woolen	7⅝
Anaconda C	10⅜
Atchison	53½
Atlan Coast	35
Atlan Ref	24¼
Ass. D. Goods	11¼
Auburn Auto	24¾
Aviat. Cor	5⅝
Amer. Bank	14¾
Amer Metal	14½
—B—	
Baldwin Lo	5⅛
Balt and Ohio	44
Ch. R. Isl	1⅞
Chrysler	37⅞
Col. Carbon	72
Comm and Sout	1⅛
Congoleum	33½
Cons. Cigar	8⅜
Cons Gas	22¾
Cons. Oil	7⅝
Cont. Can	60
Cont. Oil	17¾
Corn Prod	65
Coty Inc	5¾
Cuba Co	1¼
Cub Amer S	5¼
C. Am. Sug P	41½
Comm-l Solv	21⅛
Col. Steel	22
Cons. R. Cuba	3
—D—	
Del Hudson	42¾
Del and Lack	18⅛
Drug Inc	13⅜
Dupont	95¼
—E—	
East Kodak	111⅜
El Auto Lit	26⅛
El Pow Lig	3
Erie (R. R)	12½
—F—	
Fox F.lm	13⅛
Frep Texas	24⅝
—G—	
Gen. A. Tank	37¾
Gen. Asphalt	16
Gen. Elec	19½
Gen. Foods	34
Gen. Motors	31½
Gen. S g Ry	27¾
Gillet Saf	13⅞
Gimbel Bros	4
Gold Dust	17⅜
Goodrich R	11
Goodyear	23¾
Gen. Bonze	6
Great North	16⅝
—H—	
Houston Oil	15¼
Hudson Mot	11
—I—	
Illi. Cent	17
I. B. Machine	161⅞
Int. Cement	27
Int. Cement	8uQ
Int. Nichet	22⅞
Inter Tel	8⅜
Illin, Glas	82½
—J—	
Johns Mansv	51⅛
—K—	
Kroger Groc	29⅛
Kresge S. S.	20¼
Kelvinator	16⅛
Kennecot	16⅝
—L—	
Lambert Co	29
Ligg Myers	103½
Loews Inc	34⅜
Loose woles	35
Lorillard	21¾
Lousv Nas	46½
Ludlum Stl	14¼
Lehman Cor	71½
L'qu'd Carb	27½
—M—	
Macy (H. R)	45
May Dep.t	44¾
Montsomer	28⅝
Miss Pac C	2
Miss Pac P	2¾
Murray Corp	6⅞
—N—	
Nash	17½
Nat-l Bisc	28⅝
Nat.l Dist	26⅞
Nat-l Cash	17⅜
Nat.l Da'ry	16¾
Nat-l P. Li	7⅛
N. Y. Central	21½
North Amer	12¾
North Amer	12¾
Norfalk and w	169½
Nort Pacif	20⅞
—O—	
Ohio Oil	9¾
Otis Elev	14½
—P—	
Packard Mot	4½
Paramount	3¼
Pennsylvann	24¾
J. C. Penney	71
Pullman C	46¾
Pub. Serv	30¼
Proc Gamble	43½
Pure Oil	6½
Puerto R'co	22⅞
—R—	
Rad'o Corp	5¾
Rep. I. Steel	13⅞
Reynolds	50⅝
—S—	
Safeway Sts	48¼
Sears Roeb	39⅞
Simmons Co	10¼
Soc Vacuun	14½
St. Paul p	4¼
So. Pacific	17¾
South Ry	16½
Stan Brands	18¾
Stand Gas	5⅞
Stan N. J.	41½
Stan Oil C	31½
Stewart war	8¼
Studebaker	1⅞
Sun Oil	66½
—T—	
Texas Co	20½
Texas Gulf	34
Timken Roll	33
—U—	
Union Carb	45
U. Pacific	105½
Union Oil	15⅝
United Cor	2⅞
Uni. Cor. pfd	24½
Unit. Fruit	73
U. S. Rubber	16⅞
U. S. Steel	37
U. Aircraft	14
U.S. In. Alc	43¼
—U—	
Vanadium	16⅝
—W—	
Warner Bros	4½
West. Union	34¼
West Elec	33⅜
Woolworth	52¾
W. Wrigley	73½

El mercado de los crudos actuó con más firmeza que el martes y con compradores a 1.73 cts. CyF

Los tenedores de Cuba mantuvieron el precio de 1.75 para entregar este mes y derretir el próximo. Había ofrecidas doce mil toneladas de Filipinas, en Diciembre, a 2.65 DP

Las noticias publicadas ayer en la prensa de New York, referentes a que el Presidente Roosevelt tiene en estudio la mejor manera de manipular los azúcares sobrantes, y que ya ha conferenciado con sus colaboradores acerca de las existencias que hay en los almacenes afianzados para salir al mercado después del primero de enero, diríase que, a pesar del tono tendencioso con que algunas de esas informaciones han sido dadas, no influyeron en el ánimo de los tenedores en sentido deprimente, porque el mercado para pronta entrega abrió firme y así se mantuvo hasta la hora del cierre.

Había vendedores de crudos de Cuba, para arribar en este mes de diciembre y derretir en enero, a 1.75 costo y flete. Los refinadores pagaban 1.73 costo y flete.

Se ofrecieron, también ayer 12 000 toneladas de Filipinas, para arribar en este mismo mes, a 2.65 derechos pagados, y se buscaban proposiciones a 2.63.

El Comité de Permisos de Exportación, en sesión celebrada en las oficinas de Aguiar 116, de esta capital, aprobó las ventas siguientes todas a 1.70 costo y flete y para inmediato embarque:

Contrato núm. 90 del día 7: American Sugar para Rionda Company, 20,000 sacos.

Contrato núm. 91 del día 7, American Sugar para Rionda Company, 5,000 sacos.

Contrato núm. 92 del día 11: Arbuckle Bros. para Muiño y Compañía 1.353 sacos.

Contrato núm. 93 del día 10, de la Pennsylvania S. para Havana Sugar, 4.000 sacos.

LOS FUTUROS

Abrieron con diciembre de 1 a 4 puntos más bajos; pero las posiciones distantes más firmes, con 1 a 3 puntos más altos. Las noticias recibidas de esta isla en la Bolsa del Azúcar, dieron lugar a compras por cuenta de los intereses productores cubanos y algunas para cubrir operaciones a la baja. Hubo más actividad que en las sesiones anteriores, sumando las ventas 23 450 toneladas. En la tarde los precios estaban a los mismos niveles de la apertura, a excepción de diciembre.

EL REFINADO

No experimentó cambio este mercado que actuó quieto; cotizando los refinadores a 4.40 para marcas de los Estados Unidos, y a 4.35 para las insulares.

MERCADO DE LONDRES

Cerró sostenido, con vendedores de crudos al equivalente de 0.81 a bordo Cuba. Las cotizaciones de la Terminal al cierre, son:

	Cierre del 11	Cierre del 12
Dicbre.	4|2-1|2	4|2-3|4
Enero	4|2-1|2	4|3
Marzo	4|4-3|4	4|4-1|2
Mayo	4|6-1|2	4|6-1|2
Julio	4|7-3|4	4|7-3|4
Agosto	4|8-3|4	4|8-3|4
Dicbre.	4|10-3|4	4-10-3|4

EXISTENCIAS EN NUEVA YORK

Las existencias de crudos en los almacenes afianzados de Nueva York eran ayer de 377,314 sacos, contra 369,541 el martes.

La cotización «spot» de Willett y Gray el martes, fué de 2 843, derechos pagados.

CONTRA LOS DOLORES CAFIASPIRINA BAYER

CAMBIOS

Tipos de venta al cierre ayer, en Bancos de esta capital:

New York, cable	1/10P.
New Yirk, vista	1/10P.
Londres, cable	4.95½
Londres, vista	4.95¼
Madrid, cable	13.63
Madrid, vista	13.67
París, cable	6.60¾
París, vista	6.60¼
Italia, cable	8.56
Italia, vista	8.55
Bélgica, cable	23.45
Bélgica, vista	23.44
Alemania, cable	40.26
Alemania, vista	40.24
Hong Kong, cable	42.95
Hong Kong, vista	42.90
Toronto, cable	2¼P.
Toronto vista	2¼P.
Amsterdam, cable	67.75
Amsterdam, vista	67.70
Buenos Aires, cable	25.75
Buenos Aires, vista	25.50
Suiza, cable	32.45
Suiza, vista	32.43

ACCIONES DE LOS BANCOS

Cierre ayer en New York, recibido por el hilo directo de Luis Mendoza y Compañía:

City	21
Chase	24
Guaranty	311
Irving	14
Bankers	56
Chenical	38½
First National	1.440
Royal Bank	158
Boston	29

New York Central sufrió en Octubre una pérdida neta de $725 000 contra ingreso neto de $201,000.

Pittsburgh & Lake Irie obtuvo en Octubre un ingreso neto de $193,000.

Spencer Trask declaró su dividendo ordinario.

MERCADO DE GRANOS

Cierre ayer, en Chicago, recibido por el hilo directo de Luis Mendoza y Compañía:

Trigo:	
Diciembre	100⅛
Mayo	100⅞
Julio	94⅝
Maiz:	
Diciembre	91⅛
Mayo	88⅛
Julio	86⅛
Avena:	
Diciembre	54¾
Julio	47⅞
Centeno:	
Diciembre	78⅜
Trigo Winnepeg:	
Diciembre	78
Mayo	83¾
Julio	84

COTIZACIONES DE AZUCARES

(Por LUIS MENDOZA Y COMPAÑIA)

Habana, Diciembre 12 de 1934.—3 P. M.

AZUCAR CENTRIFUGA:	Anterior:	Hoy
Costo y flete, N.Y. (entrega Enero)	1.70	1.73
Almacén Afianzado New York	2.07½	2.07½
L. a B. Cuba, azúcares exportables a E.U., cuota 1934	1.56	1.56
L. a B. Cuba, azúcares sobrantes adic. a E.U. 1934	1.53	1.53
Libre a bordo Cuba, emb. Estados Unidos 1935 ret.	1.45	1.43
Libre a bordo Cuba emb. otros países, 1934	0.79	0.79
L. a B. Cuba. Promedio 4 cuotas	1.27	1.26
AZUCAR REFINO:		
De Ref. Americanas en New York menos 2%	4.40	4.40
De Ref. Americanas en N.Y., 2a. mano menos 2%	4.40	4.40
De Ref. Insulares, New York menos 2%	4.25	4.25
Consumo local en la Habana con impuestos pagados	2.52	2.52

Cotizaciones

NUEVA YORK, diciembre 12. Cotizaciones al cierre de la Bolsa de New York:

Acciones: 787.330.
Bonos: $11.827.300.

COTIZACION DE LA PESETA

La peseta española se cotizó al cierre del mercado, ayer, a razón de 7.30.99 por dólar.

COTIZACION DEL FRANCO

El franco francés se cotizó ayer, al cierre del mercado, a razón de 15-15 por dólar.

COTIZACION DE LA LIBRA

La libra esterlina se cotizó ayer, en el mercado local, a $4.95¼.

HABANA CLEARING HOUSE

Las compensaciones de cheques entre los Bancos asociados al Habana Clearing House, ascendieron en la liquidación de ayer a la suma de $1.345.429.26.

UNDERWOOD
MAQUINAS DE ESCRIBIR
CASTELEIRO Y VIZOSO

Divulgando un plan de seguro de accidentes

Ayer, en la Cámara Americana de Comercio, Mr. Anderson hizo historia de un proyecto suyo

El señor Maurice T. McGovern presidió la breve sesión-almuerzo de negocios celebrada ayer en el Club Americano por los directores de la Cámara de Comercio Americana de Cuba. Después de concluídos los asuntos regulares en la orden del día, los directores escucharon una breve historia de la Ley de Accidentes del Trabajo preparada por el señor Robert A. Anderson, Presidente del Comité de Impuestos y Legislación de la Cámara. Asistieron a la sesión de ayer, los siguientes directores: señores Robert A. Anderson, Ramón Conroy, H. M. Coleman, Dayton Bedges, Maurice J. Leonard, George W. Magalhaes, H. F. Manning, Maurice T. McGovern Charles W. Monroe, Lawrence B. Ross, W. W. Schuyler y George S. Ward.

HABRA QUE VENDER TODAS LAS PROPIEDADES DE LA «SPRECKELS SUGAR CORP.»

NEW YORK, diciembre 12. (AP.) El juez federal John C. Knox, firmó ayer una orden dirigoda a los acreedores, accionistas y otros a fin de que demuestren la razón por la cual no deben sacarse a remate los bienes del activo de la Spreckles Sugar Corporation y su subsidiaria la Syrup Products Company, Inc.

La orden fué solicitada por Winfred B. Holton, hijo, y por la Irving Trust Company, como administradores de la quiebra.

Holton y la compañía recibieron ayer las propiedades en calidad de administradores.

Manifestaron al juez Knox que solamente tenían en caja la suma de $5,812.83 y que a menos de que los acreedores y accionistas suministraran fondos adicionales para continuar la administración de la quiebra, se verían en la necesidad de vender las propiedades de la empresa.

MERCADO DE PIELES

Cierre ayer, en New York, por el hilo directo de Luis Mendoza y Cía.:

Nuevo:	
Diciembre	8.61
Marzo	8.92
Julio	9.25
Septiembre	9.60
Viejo:	
Diciembre	7.10

MERCADO DE METALES

Cierre ayer, en New York, por el hilo directo de Luis Mendoza y Cía.:

Nickel	35.00
Cobre	6.88
Plata	54.87
Plomo	3.50
Zinc	4.05
Manganeso	22.00

El Oro y la Plata

Cotizaciones al cierre de ayer, en la Bolsa de la Habana:

Al contado:		
Plata contra billete americano	97⅞	98
Oro acuñado con oro americano	161	162½
A un mes fecha:		
Plata contra billete americano	97½	98½
Oro contra billete americano	160	164

CAMBIOS EN NEW YORK

Cierre ayer, en New York recibido por el hilo directo de Luis Mendoza y Compañía:

Libras	4.94¾
Francos	6.59⅜
Pesetas	13.67

Bolsa de la Habana

Ultimas cotizaciones de ayer en la Bolsa de la Habana

COTIZACION OFICIAL

Bonos y Obligaciones

	Comp.	Vend.
República de Cuba:		
Speyer, 1914	91	100
Deuda Int., 1905	68	72
Cuatro y media, 1909	84	93
Morgan, 1914	80	—
Morgan, 5½, 1923	27⅞	82½
O. Públicas, 5½, 1945	25	26
Obligs. Oro, 5½, 1935	20	—
Recibos de Depósito de Oblig. Oro	8	—
Azúcar, 5½, 1940	83	—
Rep. Cuba, Morgan (Seriados) 5½% — 1927:		
G. Vence 1 julio 1934	82	—
H. Vence 1 julio 1935	75	—
I. Vence 1 julio 1936	76½	—
J. Vence 1 julio 1937	73	90
Ayunt. Hab. 1a. Hipt.	80	110
Ayunt. Hab. 2a. Hipt.	84	110
Centro Asturiano	38	50
B. Territorial, Serie B	—	—
Cervecera	25	45
Cervecera. Obli. no hip.	5	6½
Gas	94	110
Hav. Elec. (Consol.)	34	39¼
Hav. Elec., Debentures, (Oblig. no hip.)	5½	7
Jarcia Matanzas	90	—
Edificio La Metropolitana, S. A.	—	—
Mercados de Abasto y Consumo 1a. Hip.	30	50
Nueva Fábrica de Hielo	82	105
Papelera Serie B	68	—
Teléfono	58	—
Unidos	10	—
Julio 1937, J. Morgan	72	90
Ayuntamiento, 1a.	83	106
Ayuntamiento, 2a.	86	106
Centro Asturiano	38	50
Cervecera Internacional	26	40
Cervecera Internacional, (Oblig. no hip.	5	8
Gas y Electricidad	94	105
Hav. Elec. Ry. Co.	35	40
Hav. Elec. Ry. Comp., (Oblig. no hipt.)	5½	8
Jarcia de Matanzas	90	105
Nueva Fábrica de Hielo	85	103
P. Cubana, Serie B	70	—
Cuban Telephone Co.	58	—
Unidos	12	—

ACCIONES

	Comp.	Vend.
Cervecera Internacional	29	50
F. C. Consol. (Pref.)	2¾	3½
Cuba Railroad, P	5	6½
H. E. Utilities, P	18	22
H. E. Utilities, Pretes	8	12
Hav. Elec. Ry. Co., P	3¼	7
Jarcia, P	23	36
Jarcia, Ex-Div. en Acciones	22	35
Jarcia, C	3	6
Licorera de Cuba	4	7
Naviera, P	5	12
Naviera, C	1	4
Nueva Fábrica de Hielo	100	150
Nueva Fábrica de Hielo, beneficiarias	18½	25
Teléfono, P	9	29
Ferrocarriles Unidos	3	4
Unión Oil Co.	1½	4

ACCIONES

	Comp.	Vend.
Banco Territorial	—	—
B. Territorial (Benef.)	—	—
Cervecera	27	—
F. C. Consolidados de Cuba, P	2¾	3½
Cuba, R. R.	4½	6½
Fibras y Jarcia	10	—
Hav. Elec. Utilities Co., P. 6 por 100	17	22
Hav. Elec. Utilities Co., P. 5 por 100	8	12
Hav. Elec. Railway Co., preferidas	3¼	7
Hav. Elec. Railway Co., comunes	½	2
Jarcia, P	22	—
Jarcia P. Ex-Dvdo. en Acciones	21	—
Jarcia, C	3	6
Licorera de Cuba	3½	7
Metropolitan Auto	96	—
Naviera, P	5	15
Naviera, C	1	4
Nueva Fábrica de Hielo	100	—
Nueva Fábrica de Hielo, beneficiarias	18	24
Perfumería, P	—	—
Perfumería, C	⅛	—
Pesca, P	20	—
Pesca, C	4	—
Teléfono, P	19	29
Teléfono, C	6	—
Unidos	3	4
Unión Oil	1½	4

COTIZACION A TERMINO

Ayer, a las 3.30 p. m.
Vencimiento: Diciembre 31

Bonos y Obligaciones

	Comp.	Vend.
República de Cuba:		
Speyer, 5 por 100	92	100
Deuda Interior	68¾	72
Speyer, 4½ por 100	84	93
Morgan, 5 por 100	80	100
Morgan, 5½ por 100	77¾	82
O. Públicas, 1945	26	26½
Obligs. Oro	20	—
Recibos de Depósitos de Obligs. Oro	8	18
Azúcar	84	—
Julio 1934, G. Morgan	80	100
Julio 1935, H. Morgan	75	95
Julio 1936, I. Morgan	76½	95

GANADO

LOS PRECIOS EN PIE

Precios pagados por compradores, entregado el vacuno en el punto de origen, y en esta capital el de cerda y lanar:

	Ctvs. Libra
Vacuno, a	3
Cerda, de 7 a	8
Lanar, a	2½

LO PRECIOS DE LA CARNE

Los precios que rigen en los Mataderos de esta capital para las carnes, son los siguientes:

	Ctvs. Kilo
Vacuno, de 13 a	14
Cerda, de 25 a	30
Lanar, de 15 a	20

MATADERO DE LUYANO

Se sacrificaron en el Matadero de Luyanó:

	Cabezas
Vacuno	76
Cerdos	37
Carneros	20

MATADERO INDUSTRIAL

	Cabezas
Vacuno	243
Cerdos	134
Carneros	22

CARROS ENTRADOS

Ninguno.

MERCADO DE ALGODON

Cierre ayer, en New York, por el hilo directo de Luis Mendoza y Cía.:

Diciembre	12.52
Enero	12.52
Marzo	12.59
Mayo	12.57
Julio	12.57
Octubre	12.33

El Centro de Detallistas, en la junta celebrada anoche, adoptó varios acuerdos importantes

Está realizando eficaces gestiones relacionadas con los impuestos de consumo e inspecciones alcoholeras. Llamará a junta general el lunes para estudiar diversos problemas

Bajo la presidencia del señor Francisco Arredondo Elvira, actuando de Secretario el Vice, señor Agustín Martínez de la Puente, y con la asistencia de los señores Luciano Ramos, José Peñayos, Antonio Cheda, Manuel Ga. Menéndez, Jesús Cillero, Octavio Blanco, José Gómez, Julio Méndez, Eugenio Cueto, José Abella, Daniel Lasarte, Juan Marcote, Jesús Illán, Miguel Alvarez, Matías Pardo, Manuel Alvarez, Ruperto Fernández, Juan M. Marcote y Manuel Alonso, celebró su sesión ordinaria del mes, la Directiva del «Centro de Detallistas de la Habana», en los amplios salones de su edificio social: Avenida de Simón Bolívar (Reina) números 104 y 106 altos.

A las nueve en punto de la noche se declaró abierto el acto, dándose lectura por el oficial de secretaría, señor Juan C. Marcote, a la Convocatoria, Orden del Día y acta de la Junta anterior, que fueron aprobados.

Seguidamente fué leido, aprobándose también, el informe de Tesorería, que arrojaba un superávit o utilidad de $300.00 en el mes, después de cubiertas todas las atenciones.

A continuación fueron dados a conocer los informes reglamentarios de la Comisión de Propaganda, Secretaría, Letrados Consultores, Notario y Procuradores, los que unánimemente fueron aprobados, poniéndose de manifiesto en ellos, no sólo el considerable aumento de asociados, y los eficaces servicios de las dependencias de la Entidad, sino la buena labor que en beneficio de los señores Asociados, vienen llevando a cabo todos los profesionales que pertenecen al Departamento Legal de la decana Institución.

En correspondencia se dió lectura a unas treinta y cinco a cuarenta cartas, sobre cada uno de cuyos casos se tomaron los acuerdos pertinentes, quedando encargado el señor Secretario de la cumplimentación de los mismos.

Entrada la Junta en Asuntos Generales, se tomaron los siguientes acuerdos: Otorgar un voto de gracias al doctor Manuel Villalón y Grosso, compañero de Bufete del doctor Arcos, por el interés y pericia con que ha aconsejado y defendido a los asociados, mientras estuvo ausente el mencionado doctor Arcos, por el grave accidente de que resultó víctima recientemente. Designar a los señores Manuel Ga. Menéndez, Agustín Martínez y Antonio Cheda, para que estudien la proposición de la «Asociación de Detallistas», referente a la creación de una «Compañía de Seguros contra accidentes del Trabajo» integrada, exclusivamente por miembros de las entidades de detallistas. Designar otra Comisión integrada por las mismas personas mencionadas anteriormente y los señores Matías Pardo y Luciano Ramos, para que al propio tiempo estudien proposiciones de Compañías de Seguros. Celebrar el próximo lunes una Junta General Extraordinaria, para tratar de un importante asunto relacionado con el conocido comerciante de esta plaza y gran amigo de los detallistas, señor don Pepe Calle, y para estudiar la creación de un fondo especial de reserva, con destino a favorcer a cuantos asociados requieran auxilio económico, por reglamento social. Designar otra cualquier causa no prevista en el reglamento social. Designar otra Comisión que integrarán los señores Francisco Arredondo, Manuel Ga. Menéndez, Agustín Martínez Narciso Ma. Rodríguez, Antonio Cheda y Juan O. Marcote, asesorada por el doctor Manuel Villalón y Grosso, para entrevistarse con el Hon. señor Secretario de Hacienda y el Jefe de Rentas Terrestres, señor Eugenio García, para recabar de ellos la amnistía o condonación de impuestos o penalidades correspondientes a los casos en que en las facturas aparecieran defectuosos los sellos estampados por los Almacenistas, con respecto a la carta de pago en que ellos hubiesen satisfecho ya los impuestos.

El doctor Villalón informó del resultado de sus gestiones en relación con las inspecciones sobre Alcoholes, dando a conocer su impresión de que las inspecciones no se realizarán una de otra, en un término menor a tres meses, así como que habrá cierta tolerancia con respecto a amparos de mercancías antiguas, aconsejando se informara a los asociados, de la necesidad en que se encuentran de fijarse en la firma de los Carnets que ostenten los señores Inspectores, que deben corresponder a los actuales Jefes. Al terminarse la Junta con motivo de dos escritos en que se informaba del fallecimiento del señor don Manuel Hevia Tuya, socio número 2, de la Institución, ocurrido en España, la concurrencia se puso de pie en señal de respeto a su memoria, acordándose enviar el más sentido pésame de la Institución a sus familiares residentes en España.

SUSCRIBASE Y ANUNCIESE EN EL «DIARIO DE LA MARINA»

Adquirirá la 'Cenda' Bonos por $687.200

Este acuerdo lo tomó en la reunión de ayer. Pagará por ellos la suma de $613,259.35

Las ofertas hechas en New York a la Corporación Exportadora Nacional de Azúcar, fueron por un valor de $1.502,440, a tipos entre 88-3|4 y 93.

Teniéndolas delante, con las hechas en esta capital que publicamos en nuestra anterior edición, los directores del mencionado organismo acordaron, en sesión celebrada al mediodía de ayer, adquirir bonos del Plan de Estabilización del Azúcar por un valor de $687,200, a tipos entre 88 y cuarto y 89 y tres cuartos, o sea a un promedio de 89.24.

Pagará la Corporación por los Bonos cuyo valor apuntamos, 613 259 pesos 35 centavos.

Los intereses importan 1,679 pesos 82 centavos.

Tenemos noticias que en la tarde de ayer mismo, la Corporación comunicó al Chase National Bank el acuerdo de que damos cuenta.

MERCADO DE MANTECA

Cierre ayer, en Chicago, por el hilo directo de Luis Mendoza y Cía.:

Diciembre	11.57
Enero	11.57
Mayo	11.95
Granel	10.95

VALORES

A pesar de ciertos rumores, relacionados con los problemas políticos, que ayer circularon en los sectores mercantiles y bursátiles, el mercado local de valores no ofreció cambio, que merezca destacarse, en relación con la siuación de los días anteriores. Exceptuando los de Obras Públicas, que experimentaron flojedad, los bonos de la República mantuvieron todas las posiciones que hemos comentado estos días. Igual decimos de los bonos y acciones de las Compañías cuya firmeza ha merecido nota especial en nuestras últimas impresiones. El resto de los valores, con una actuación floja.

Se concertaron, durante la sesión de la Bolsa de la Habana, pero fuera de pizarra, pocas operaciones: en bonos de la República.

El mercado del dinero actuó quieto, pero sostenido. El oro más firme, y la plata sostenida y con demanda.

Bonos de Cuba

Cierre ayer, en Ney York, recibido por el hilo directo de Luis Mendoza y Compañía:

	Comp.	Vend.
República de Cuba:		
Speyer, 5%	94¼	96
Speyer, 4½%	85	87
Morgan, 5%	79	93
Morgan, 5½%	77⅛	79
O. Públicas, 5½%	25	25½
Hav. Elec. Ry., 5%	33	36¾
Hav. Elec. Ry., 5½%	5½	6½
Cuba Railroad, 5%	29¼	29¾
Cuba Railroad, 5½%	27¾	29⅞
Cuba Northen, 7½	36	37½
Eastern Sugar, 7½	8¾	10
Manatí Sugar, 7½	9	15
Inte. Tel.	65¼	65½

COTIZACIONES DE LA BOLSA DE NEW YORK DE LOS AZUCARES CRUDOS FUTUROS

Diciembre 12 de 1934.—(Por el hilo directo de Luis Mendoza y Compañía)

Anterior	Meses	Abre	Máx.	Mín.	Cierre
1.75	Enero	1.76	1.79	1.76	1.77
1.80	Marzo	1.81	1.84	1.81	1.82
1.85	Mayo	1.88	1.89	1.87	1.86
1.88	Julio	1.90	1.92	1.90	1.89
1.92	Septiembre	1.94	1.95	1.93	1.93
1.91	Diciembre	1.89	1.90	1.87	1.87

BUFETE DE
HELIO R. ECAY
NOTARIO
Francisco Espino

Edificio Bacardí
208 al 212
TELEFONOS:
A-7884, M-1035

BUFETE DE
JOSE I. RIVERO
Notario: FELIPE RIVERO
Chacón No. 25
HABANA
Teléfonos:
M-1472
A-8142

M.E.C.D. 2016

HOY CELEBRARA ASAMBLEA EL COMITE EJECUTIVO NACIONAL DEL PARTIDO ACCION REPUBLICANA

Crónica Católica

ACTOS CATOLICOS PARA MANANA

EN LA IGLESIA DE REINA

Celebra sus cultos mensuales la Congregación de Jesús Crucificado y su Madre Dolorosa con el siguiente programa: A las ocho de la mañana Comunión general, Misa cantada, sermón por el Director Reverendo Padre Jorge Camarero, S. J. bendición del Santísimo Sacramento y adoración del «Lignum Crucis».

A las nueve de la mañana Junta en el lugar de costumbre

Se suplica la asistencia a los congregantes y se invita a los fieles.

EN LA IGLESIA DEL CARMEN

Primer día del Triduo en conmemoración de la Canonización de Santa Teresa Margarita del Corazón de Jesús, monja carmelita del Convento de Florencia, solemnemente canonizada el diez y nueve de marzo del presente año.

A las nueve de la mañana misa solemne y sermón por el Reverendo P. Claudio Fuentes C. P. Después de la misa, preces del Triduo. A las 5 y media de la tarde, exposición, rosario, sermón por el Padre Domingo del Santísimo Sacramento, C. D. reserva, Himno a la Santa y veneración de su Reliquia.

Invita a los fieles la Venerable Comunidad de Padres Carmelitas de la Habana.

EN SAN FRANCISCO

La misa del Sacramento a las 9 de la mañana Después de la misa exposición. A las cinco de la tarde la reserva.

EN LA IGLESIA DE JESUS MARIA Y JOSE

La función mensual de las Esclavas de Jesús Nazarenos: A las nueve de la mañana, misa cantada, sermón, exposición, devoto ejercicio, bendición y reserva Se invita a los devotos de Jesús Nazareno.

EN SAN NICOLAS DE BARI

A las ocho y media de la mañana misa cantada, plática y piadoso ejercicio en honor de Jesús Nazareno por su Congregación.

EN LA ERMITA DE ARROYO ARENAS.

Solemne novenario de súplicas a Jesús Nazareno por el bienestar del mundo y particularmente la de Cuba, mediante la práctica de la caridad fraterna que brota de las enseñanzas de Jesucristo. A las ocho y media de la mañana, misa de Comunión. A las nueve y cuarto novena con cánticos. A continuación misa de Ministros y sermón por Monseñor Santiago G. Amigó.

La parte musical a cargo de la señora Blanquita Fernández de Castro de Jardines y el maestro Pedro Pardo.

Invita a los fieles el Párroco R. P. Jesús Gordon y Flores.

EN LA CAPILLA DE CRISTO POBRE

A las cuatro de la tarde, exposición de S. D. M., Santo Rosario, sermón por el R. P. Evelio Díaz ejercicio de la novena, reserva y canto del Himno a Cristo Pobre.

SOLENE NOVENARIO A SAN LAZARO EN EL HOSPITAL DEL RINCON

A las ocho y media de la mañana misa cantada y ejercicio de la novena A las siete de la noche, rosario y ejercicio de la novena con gozos cantados. Se invita a los fieles a estos cultos en honor de San Lázaro.

SOLEMNE FUNCION A SANTA LUCIA

En la iglesia del Espíritu Santo, el domingo 16 del actual, se celebrar la tradicional fiesta a Santa Lucía a las diez de la mañana. Se invita a sus devotos

Esta Santa es abogada contra las afecciones de la vista.

SOLEMNE FUNCION A SAN LAZARO

En la iglesia parroquial de San Hilarión de Guananajay, el lunes 17 del actual, solemne función a San Lázaro con el siguiente programa: A las ocho y media de mañana, misa cantada. A las cinco de la tarde, sermón, visita y procesión de San Lázaro.

SOLEMNE FIESTA AL SANTISIMO SACRAMENTO

La Muy Ilustre Archicofradía del Santísimo Sacramento de la iglesia de Nuestra Señora de la Caridad, celebra el diez y seis del actual, la festividad del domingo tercero con los siguientes cultos: A las siete y media de la mañana, Misa de Comunión general. A las ocho y media de la mañana misa solemne y sermón por Monseñor Santiago G. Amigo, exposición, procesión del Santísimo y reserva.

Se ruega a los cofrades la asistencia a estos solemnes actos religiosos con el distintivo de la Hermandad.

SOLEMNE FUNCION A LA MILAGROSA

La congregación de Hijas de María de la medalla Milagrosa de la capilla de Santos Suárez y Paz, celebrará su fiesta anual con el siguiente programa: Los días 13, 14 y 15 del actual a las ocho de la noche, solemne Triduo. —

El día 16 será la fiesta principal con los siguientes actos religiosos:

A las siete y media de la mañana, misa de Comunión general. A las nueve y media de la mañana. misa solemne con orquesta y sermón por el R. P. Florencio García, C.M.,

La Capilla de Santos Suárez y Paz está a cargo de los Padres Paúles o sacerdotes de la Congregación de la Misión. Es director de esta Congregación, el R. P. Manuel Rodríguez Sorga, C. M. de vastísima cultura, artístico religiosa.

El Superior de la Residencia Paúl de Santos Suárez y Paz, el R. P. Esteban Maestro Juan. . . . . . .

OFICIAL

REPUBLICA DE CUBA.—SECRETARIA DE AGRICULTURA.—ANUNCIO:—COMISION LOCAL DE SUBASTAS.—Habana, Hasta las 10 a. m. del día 22 de Diciembre de 1934, se recibirán en esta Oficina sita en el Tercer piso del Edificio de la Secretaría de Agricultura, proposiciones en pliegos cerrados para el suministro de ventas de carne de cerdo procedentes de los Laboratorios Bio-Patológicos, y entonces se abrirán y leerán públicamente Los sobres conteniendo las proposiciones serán dirigidos al que suscribe, y al dorso se le pondrá: Proposiciones para el suministro de ventas de carne de cerdo procedente de los Laboratorios Bio-Patológicos, con la firma y domicilio del proponente.— JUAN COMPTE, Secretario de la Comisión Local de Subastas.

Dic. 13, 14, 15, 19 y 20.

OFICIAL

REPUBLICA DE CUBA.—SECRETARIA DE AGRICULTURA.—ANUNCIO:—COMISION LOCAL DE SUBASTAS.—Habana, Hasta las 10 a. m. del día 21 de Diciembre de 1934, se recibirán en esta Oficina sita en el Tercer piso del Edificio de la Secretaría de Agricultura, proposiciones en pliegos cerrados para el suministro de uniformes de invierno para la servidumbre y chauffeurs de la misma, y entonces se abrirán y leerán publicamente. Los sobres conteniendo las proposiciones serán dirigidos al que suscribe, y al dorso se les pondrá Proposiciones para la confección y suministro de uniformes de invierno, para la servidumbre y chauffeurs, con la firma y domicilio del proponente—JUAN COMPTE—Secretario de la Comisión Local de Subastas.

Dic. 13, 14, 15, 19 y 20.

MOTONAVE ALEMANA "ORINOCO" MODERNA Y MUY RAPIDA
A ESPAÑA, (Vigo, Coruña, Gijón, Santander)
SOUTHAMPTON, BOULOGNE, AMBERES Y HAMBURGO
Diciembre 22
Febrero 22
Abril 23

HAMBURG-AMERIKA LINIE
Oficina Tercera: INQUISIDOR 37. TEL. M-8447
LUIS CLASING, Ed. HOTEL PLAZA. TELEFONO A-4878
COMPAÑIA HAMBURGUESA

COMPANIA
Trasatlántica Española
SERVICIOS DE VAPORES CORREOS TODO EL AÑO
El rápido vapor correo
"HABANA"
saldrá el
16 DE DICIEMBRE
para
VIGO, CORUÑA, GIJON, SANTANDER Y BILBAO
VIA NEW YORK
Para Veracruz ....Diciembre 9
El rápido vapor correo
"MAGALLANES"
saldrá el
9 DE DICIEMBRE para
GUATEMALA, C. RICA, PANAMA, COLOMBIA, CURACAO, VENEZUELA Y LAS PALMAS, CANARIAS
Para Las Palmas, Canarias .... Diciembre 9
Espléndidas cámaras, Tercera clase moderna.
Más informes: GARCIA Y DIAZ, Ltda., Agentes Generales
Palacio de la Lonja. Telfs. M 6911 y 6912.—Habana

INFORMACION POLITICA

Presidirá el acto el Dr. Miguel Mariano Gómez.—Actividades Nacionalistas.—Evangelina de la Llera aclara.—El Dr. Pelayo Cuervo no aspira a la presidencia del PUN.—Declaraciones de los Dres. Carlos Peláez, Saladrigas y Botet.—El Conjunto Nacional Democrático.—Acuerdos del Tribunal Superior Electoral.—Otras noticias sobre el movimiento de la política

—Para hoy jueves, han sido citados los miembros que constituyen el Comité Nacional Provincial de «Acción Republicana» para tratar de asuntos de vital importancia para el Partido. Presidirá el doctor Miguel Mariano Gómez.

NOTAS DE LAS OFICINAS DE ACCION REPUBLICANA

Previas organización de los respectivos Barrios, ha quedado constituida la Asamblea Municipal de la Esperanza, Provincia de Santa Clara, con las siguientes personas:

Presidente: Miguel Trimiño Ruiz. Vices; Jesús Jacinto Quesada y Juan Pacheco Núñez. Secretario de Actas: Teodomiro Fernández Estrada. Vice: Joaquín Trimiño Ruiz. Secretario de Correspondencia: Serafín Jiménez, Vice: Elías Alfonso. Tesorero: Marcelino Valdés, Vice: Blás Bravo. Vocales: Vicente Valenzuela, Crispín Fernández, Carlos Gil, Joaquín Ríos, Federico Tejera, Caballero y Andrés Tejeda Hidalgo. Delegado a la Asamblea Provincial: Miguel Trimiño Ruiz.

Dado el porcentaje de adhesiones obtenidas en este Término Municipal y por las personas elegidas, es de esperar que en dicha localidad se dejará sentir, electoralmente, Acción Republicana».

—Ha sido aceptado por el Tribunal Superior Electoral, el Partido «Acción Republicana» mereciendo del mismo, los elogios por la forma de encuadernamiento y limpieza de los trabajos realizados.

—Carlos Peláez, Director Político de «Acción Republicana» se viene moviendo muy activamente para la constitución definitiva del Partido de acuerdo con las disposiciones del vigente Código Electoral, siendo secundado, muy laboriosamente, por los Jefes Provinciales y Municipales Serán abiertas Oficinas Políticas en todos los barrios. Términos Municipales y Capitales de Provincias.

—El doctor Miguel Mariano Gómez, personalmente y como jefe de «Acción Republicana» está recibiendo constantemente felicitaciones, por el éxito obtenido por las 174.034 adhesiones recibidas y entregadas en el Tribunal Superior Electoral a los efectos de la inscripción de su Partido.

ACUERDOS DEL TRIBUNAL SUPERIOR ELECTORAL

Dada cuenta con el escrito de los señores Ramón Vasconcelos, Guillermo Tapia, María Teresa Ramírez y Manuel Sánchez, de fecha 11 del actual, porel que anuncian su propósito de establecer recurso de inconstitucionalidad contra el decreto-ley 734 del cuatro del corriente que se ha aplicado por este Tribunal en su acuerdo del día 10 del corriente, rechazando la inscripción del Partido, como partido Nacional, y a la vez se hacen otras peticiones; a lo principal de dicho escrito vistos los artículos 1, 8 y 9 de la ley de 31 de marzo de 1903, se tiene por anunciado en tiempo hábil el propósito de las personas expresadas de establecer recurso de inconstitucionalidad contra el citado acuerdo de este Tribunal y el mencionado decreto-ley 734 de cuatro del actual, y en su consecuencia sáquese testimonio literal del acuerdo de diez del presente mes que rechazó la inscripción del Partido Liberal y entréguense a las personas referidas, dentro de tercero día, emplazándolas a la vez para que comparezcan ante el Tribunal Supremo de Justicia dentro de los diez días siguientes a dicha entega y realizado todo ello dése cuenta a los efectos del artículo diez de la referida ley. Al primero otro sí expídanse y entréguense por el Secretario la certificación que se solicita; y al segundo otrosí no permitiendo la ley a este Tribunal hacer la declaración que se interesa, no ha lugar a lo que se solicita en dicho segundo otrosí. Y consígnase esta resolución en el acta del día de hoy.

—Observando el Tribunal que al adoptarse el acuerdo correspondiente a la inscripción solicitada del Partido Nacional «Acción Republicana» se consignó inadvertidamente en vez de este nombre el de «Acción Republicana Liberal» y como consecuencia de ese error es que se fijó en la tablilla del Tribunal el anuncio de haberes solicitados la inscripcióon del Partido de este nombre y no la de aquel, y que se libró aviso en igual forma para publicarlo en la Gaceta, se subsana mediante este acuerdo el error de pluma padecido y en su consecuencia fíjese en la tablilla el correspondiente aviso de haberse solicitado la inscripción del Partido «Acción Repúblicana», y publíquese sin demora en la Gaceta dicho aviso; y habiendo informado el Presidente que al observar dicho error y como aún no se hubiese publicado el aviso en la Gaceta Oficial, lo reclamó en este día para lo que resolviese el Tribunal. Se acordó quedar enterado, disponiéndose que se agregue a continuación y se lleve este acuerdo al libro de Actas.

CONJUNTO NACIONAL DEMOCRATICO. COMITE EJECUTIVO MUNICIPAL

Municipio de la Habana

Por este medio, se hace saber para conocimiento de los señores miembros que integran el Comité Ejecutivo Municipal del Conjunto Revolucionario Cubano, hoy, Conjunto Nacional Democrático, que por orden librada en el día de la fecha, po rel Sr. Presidente, ha sido suspendida la reunión de dicho organismo que debía efectuarse el Jueves, 13 de los corrientes; posponiéndose la celebración de dicho acto para el sábado 15, también de los corrientes, a las 8 p.m.. en el local sito en la casa Empedrado No. 5, altos, domicilio oficial del Partido.

Habana, 12 de Diciembre de 1934.

Vto. Bueno: Dr. José María Reposo y Ruiz, Presidente.

Emilio Rodríguez y Francisco Massana Pérez, Secretarios.

Dr. Pelayo Cuervo Navarro, actual Secretario de Comunicaciones y Primer Vicepresidente de la Asamblea Nacional del Partido Unión Nacionalista, quien nos ha declarado que no ha pensado en ningún momento aspirar a la Presidencia de dicho Partido y que son evidentes sus relaciones de amistad con el Dr. Justo Luis del Pozo.

EL DR. PELAYO CUERVO Y LA PRESIDENCIA DEL «PUN»

Anoche en Palacio, el Dr. Pelayo Cuervo, actual Secretario de Comunicaciones y figura destacada del Partido Unión Nacionalista dijo a los repórters, que era absolutamente incierto la noticia propalada, de que él aspiraba a la Presidencia de dicho Partido. Después, a preguntas del repórter agregó, que mantenía las mejores relaciones de amistad con el Jefe máximo del Partido, Sr. Justo Luis del Pozo.

OFICINAS DE «ACCION REPUBLICANA LIBERAL

Siguen llegando a la oficinas de Consulado 122, planillas de adhesiones en número considerable de todas las Provincias y entre estas un segundo lote emitido por el doctor Galano de Baracoa con más de mil quinientas firmas.

Habana, diciembre 13 de 1934.

ACCION REPUBLICANA. DIRECTORIO MUNICIPAL. CAMAGUEY

De acuerdo con instrucciones del Directorio Nacional de «Acción Republicana,» el día ocho del actual, quedó constituido el Directorio Municipal con presidencia rotatoria y un Secretaio General, para cuyo cargo fué designado el doctor Eduardo Betancourt Cavallé, prestigioso abogado y notario de esta ciudad, Presidente actual de la Junta de Educación y elemento nuevo en la política cubana.

Son miembros del Directorio, los siguientes señores: doctor Arturo Recio Betancourt, doctor Manuel J. Betancourt Rodríguez, doctor José Alvarez Fuentes, doctor Diego Don Rodríguez, doctor Antonio Herrera Valdés, señores Guillermo Fernández R., Enrique M. Recio Silva, Juan Fernández Rivero, Juan Espinosa Crespo, Arturo Carmona Mola, Antonio Aguilar Mola, Martín Nápoles Carmona, Manuel Olivera, Francisco del Vals González, Alonso Comellada, Isidro Veles, Rubén E. Cossio Montejo, Juan Betancourt, Laudelino García, Lorenzo Aguilar, Perico Ronquillo Riveón, Eligio Villavicencio, Alfredo Valero, Ramón Ruíz Toledo Masvidal, Félix Serrano, Audelino Aguilar M. José Muñiz Somonte, Luis Sánchez Boix, Enrique Noy Basulto, Agustín Anoya Lavial, señora Honoria Esquivel Escobar, señorita Aurora Guerrero Blassis, señorita Aurora Acosta Covarrubia, señorita Carmela Acosta Covarrubia, señores Pedro Hernández Cabanius y Marcial Sebastián Martínez.

Todos los designados tomaron posesión de sus cargos y señalándose como domicilio provisional el bufete del doctor Betancourt Cavallé, en la calle de Independencia número tres en esta ciudad, hasta que se instalen las oficinas para las cuales se tiene en trato una céntrica casa de esta ciudad, la que quedará contratada de un momento a otro.

Muy pronto y al inaugurarse la casa Club del Partido, vendrá a esta ciudad la plana mayor de «Acción Republicana» con el doctor Miguel Mariano Gómez, como invitado de honor.

Este Directorio comenzará su labor preparatoria de la organización oficial de acuerdo con la ley Electoral muy pronto, para constituir los Comités oficiales que serán en un sólo día en toda la República.

ACTIVIDADES NACIONALISTAS

En las oficinas de los Tercios Nacionalistas de Reina 57, nos encontramos en la tarde de ayer con el Secretario General de ese organismo, Sr. Manuel Pérez Figuredo, quien nos manifestó que tanto el Presidente del Ejecutivo Central, señor Vilabrille como él, se encontraban sumamente satisfechos de la labor realizada por los distintos Comités de Barrios de la Habana, como del interior. Así mismo nos comunicó que muy pronto se daria a conocer el número exacto de inscripciones hechas por los Tercios.

POR NO INSCRIBIRSE EN EL CENSO

Artemisa, Diciembre 12, DIARIO. Habana.—En el día de hoy fueron condenados por no inscribirse en el Censo Electoral, treinta y dos abecedarios, diez auténticos y un agrario. El Dr. Alvarez Tabío, Juez Municipal impuso tres pesos a cada uno los que se negaron a abonar ingresando en el Vivac.

Entre los condenados están varios miembros de la Célula Directriz del ABC, en esta localidad, y del Partido Revolucionario Cubano.

Villar, Corresponsal.

EL PARTIDO CONSTITUCIONAL SOCIALISTA

Jagüey Grande, Diciembre 12, DIARIO, Habana—El Partido Constitucional Socialista ha iniciado sus actividades en este Término Municipal constituyendo mesas de inscripciones, las que están integradas por entusiastas personas que ya están realizando afiliaciones en los distintos barrios.

Espinosa, Corresponsal.

EL SR. ANTONIO RAMIREZ

El señor Antonio Ramírez, valioso elemento de Santiago de las Vegas, nos ruega demos las más expresivas gracias a todas las personas que lo han visitado interesándose por su salud.

También quiere hacer constar el Sr. Ramírez que ya se encuentra completamente restablecido.

UNA ACLARACION DE LA SEÑORA EVANGELINA DE LA LLERA

La señora Evangelina de la Llera de Sánchez Govín, Secretaria General del ABC, nos envía para su publicación, la siguiente declaración: «Deseo aclarar por este medio que no soy secretaria de la Alianza Nacional Feminista, que no estoy haciendo labor política desde la misma y que entiendo además, que la Alianza debe permanecer única y exclusivamente como una institución de defensa de la mujer y no como partido político».

DECLARACIONES DEL SR. CARLOS M. PELAEZ, LIDER DE ACCION REPUBLICANA

El ideario magnífico de «Acción Republicana Liberal» donde el espíritu de la revolución y las últimas conquistas del progreso social, económico y político tienen su vibración más intensa, su pujanza avasalladora en la opinión pública y el enorme arraigo que en la conciencia cubana tiene su líder máximo el doctor Miguel Mariano Gómez, ha quedado acreditado de manera cabal y plena, con la presentación que acabamos de hacer ante el Tribunal Supremo Electoral de la solicitud de inscripción de nuestros Partido.

Ciento setenta y cuatro mil treinta y cuatro firmas de electores, legalizadas notarialmente con conocimiento de testigos, respaldan tal solicitud. Esta cifra casi astronómica si la comparamos con las de los otros Partidos que ya han presentado su solicitud y con los que aún faltan por presentarla, constituye una demostración indiscutible de que «Acción Republicana Liberal», es el Partido de más arraigo y de mayor opinión en Cuba. Es este un hecho de elocuencia singular, que únicamente los ciegos y sordos de entendimiento podrán negar caprichosamente.

Líders de otros Partidos ya presentados han afirmado que ademas de las afiliaciones llevadas al Tribunal Superior Electoral cuentan con centenares de miles más que no se conoce donde están.

Nosotros, de acuerdo con la opinión del insigne dramaturgo alemán Schopenhauer, tenemos que declarar que nos sentimos hondamente satisfechos al poder afirmar, sin duda alguna, apoyados en **hechos**, no en **palabras**, que hoy por hoy «Acción Republicana Liberal» es en el orden político lo más sólido y firme que hay en Cuba.

132,599 AFILIACIONES LIBERALES

Las afiliaciones liberales recibidas, chequeados y autentificadas por Notarios hasta el día de hoy, suman en números exactos, 132,599.

Faltan muchos términos que no han merecido todavía su documentación.

LOS DRES. CARLOS SALADRIGAS Y ALFREDO BOTET, ACLARAN:

Con motivo de la publicación en un periódico de la tarde de ayer de que se estaba llevando a efecto la organización de un Partido Político bajo la dirección de los Dres. Saladrigas y Botet, ambos señores nos han rogado que demos siguientes declaraciones publicidad a las raciones:

«Que si bien es cierto que importantes elementos revolucionarios han estado considerando con nosotros, hace algún tiempo, la formación de un nuevo Partido Político, lo es también que, al proyectarse sobre el proceso electoral las grandes cuestiones que lo han puesto en duda, se suspendió desde entonces, toda actividad en relación con su formación y por consiguiente con su desarrollo ulterior.

El doctor Saladrigas nos agregó que tanto la posición de él, como la del doctor Botet, en la política nacional está claramente definida en la serie de artículos que ha venido públicando, pareciéndole inoportuno repetir constantemente los términos de esa posición.

La Habana, diciembre 13 de 1934.

Carlos Saladrigas.

LOS REGISTROS DE AFILIADOS NACIONALISTAS

Ayer, nos entrevistamos con el Dr. Villaverde, jefe de las oficinas que para hacer un registro de afiliados tiene instaladas el «Partido Unión Nacionalista» en la calle de Reina 57, quien nos dijo, que hasta la fecha habían sido transcriptas en los libros registros 40.000 planillas de afiliados.

El Dr. Villaverde nos agregó, que se sentía muy satisfecho de la labor rendida por el personal a sus órdenes,los cuales han efectuado un máximun de actividad en la tarea a ellos encomendada.

ACCION NACIONAL

Comité Gestor Provincial de la Habana.

Con la asistencia de más de quinientas personas quedó constituido anoche el Comité Gestor de la Provincia de la Habana de la institución cívica «Acción Nacional», resultando electo Presidente de dicho organismo el doctor Carlos Portela ex Secretario de Hacienda y miembro prominente del Partido Unión Nacionalista.

«Acción Nacional».—nos dice el señor Florentino Pedroso, Presidente del Comité Central de dicho organismo,— no es política, ni partidarista, ni sectaria: es una institución patriótica, que viene trabajando al objeto de organizar una fuerza de opinión pública, suficientemente poderoso, en la que pueda apoyarse el Coronel Batista para ejercer su autoridad en la aplicación de la ley y de la justicia igualitaria para todos los hijos de este país los que con nosotros conviven.. Cuando esta culminación sea un hecho «Acción Nacional» desaparecerá del panorama de la vida pública nacional.

«Acción Nacional» respaldará por el ejercicio pleno de la ciudadanía consciente—que desea una Cuba de derecho— al Coronel Batista y al Ejército.

Dr. Carlos M. Peláez, Director Político del Partido Acción Republicana y actual Sub-Secretario del Comercio, de quien publicamos interesantes declaraciones.

Está bueno ya de asesinatos, de crímenes, de terrorismo, de robos al erario público, de luchas facciosas, de perturbación constante del orden público.

Los sectarios de estas violaciones criminales son enemigos de la sociedad y no debe tolerarse.

Por eso se ha formado «Acción Nacional» para apoyar la actuación de Batista y el Ejército, —termina diciéndonos el señor Pedroso.—porque Batista y el Ejército constituyen el único instrumento de orden, de libertad y de garantía a la propiedad y la vida que existe en Cuba.

He aquí la candidatura electa en la reunión de anoche para regir los destinos de la institución «Acción Nacional» en la provincia de la Habana: Presidente: doctor Carlos Portela, Vices: Enrique C. Alfonso Rodríguez de Armas, Pedro Varela, doctor Silvano Herrera, Roberto Marquez, Dr. Adolfo Odriozola y Florentino Pedroso. Secretario de Actas: Luciano Torres. Vice: Floro Munilla. Secretario de Correspondencias: doctor Miguel A. Gacel y Fleites. Vice: Pablo Almeida. Tesorero: doctor Benjamín Muñoz y Ginarte. Vice: Eustaqui Mora. Contador: Doctor Antonio Rodríguez y López. Vice: Rigoberto Pedroso e Izquierdo. Vocales: Desiderio Llanes, Eusebio M. Hernández, Guillermo Puig, Antonio Pedroso, Nicolás López Martínez, Mario Pereira, Arturo Suárez Hernández, Emiliano Brochs, Dionisio Torres y Florentino Criollo.

El primer acuerdo de este Comité Gestor fué iniciar enseguida la campaña de organización y propaganda en todos los términos municipales de la provincia de la Habana, comenzándose por Marianao, cuya constitución habrá de tener efecto a las ocho de la noche del sábado 22 del actual, en los salones de la casa Ayuntamiento, que lucirá bellamente engalanada así como los parques que le quedan al frente y al costado. Este acto constituirá seguramente un verdadero acontecimiento.

LOS EX EMPLEADOS DE COMUNICACIONES PIDEN TRES MESES DE SUELDO

Los empleados de Comunicaciones que prestaron sus servicios al Gobierno en la pasada huelga, han dirigido una carta al Coronel Mendieta solicitando del mismo haga las gestiones pertinentes a fin de que les sean abonados los sueldos correspondientes a Septiembre, Octubre y Noviembre del presente año, toda vez que están pasando momentos difíciles.

Dicen estos empleados que el señor Secretario de Comunicaciones les ha hecho infinitas promesas que no han llegado a convertirse en una sola realidad. Como ciudadanos cumplidores de su deber y como revolucionarios, esperan que el señor Presidente de la República les haga justicia. Máxime en estos dias de pascuas en que el dinero que les pertenece resolvería problemas de suma importancia.

SUSPENDIDA LA SESION EN LA ACADEMIA DE CIENCIAS

La sesión que tenía anunciada para mañana la Academia de Ciencias Médicas, se ha transferido para el día veintiuno de este mismo mes.

Motiva el aplazamiento de la sesión, el hecho de haber sido declarado día de duelo nacional, por la muerte del Embajador Márquez Sterling, el de la convocatoria a la sesión que queda transferida para el 21.

LA NACIONALIZACION DE LOS CUERPOS DE POLICIA

En la Secretaría de Defensa nuestro repórter pudo coger en horas de la tarde de ayer la noticia de que el doctor Carlos de la Rionda, Secretario del ramo, presentaría a la consideración del Consejo de Secretarios un proyecto de nacionalización y militarización de todos los cuerpos de policía de la República.

UN GRAVE FOCO PALUDICO

El Director de Sanidad ordenó ayer al Jefe Local del Caney, Oriente, proceda al saneamiento de la Laguna Casigua, de más de diez caballerías de extensión, ya que se ha comprobado constituye un grave foco de paludismo que mantiene en constante amenaza a todo el vecindario.

ANUNCIOS CLASIFICADOS DE ULTIMA HORA

ALQUILERES

a2 VEDADO

VEDADO: AVENIDA WILSON, CAsa moderna, garage, 4 habitaciones, comedor al fondo, lavabos en las habitaciones, agua caliente y demás comodidades. Próxima a desocuparse. Informan: San Lázaro 402, Habana.

a3 CERRO y PALATINO

EN EL REPARTO PALATINO, UNA casa de mampostería, jardín, portal, sala, comedor, dos cuartos, baño completo, agua caliente, cocina grande y patio, $12.00, Tercera 31, Figueroa.

A-3

b1 NAVES y LOCALES

CONSULADO 142, ESQUINA NEPtuno. La mejor esquina. La más céntrica de La Habana. Muy propio para oficina, se alquila un amplio y fresco salón, alto. Es una oportunidad, que debe aprovechar. Véalo e infórmese, en Prado 99, por Animas, o por Telf. A-8903.

B-1

EN PRADO NUMERO 11, SE ALQUIla un hermoso local, muy propio para comercio. Véalo e infórmese, en Prado número 90, por Animas. Telf. A-8903.

B-1

ALQUILO NAVE

Pozos Dulces No. 8, 600 metros, propia para almacén, industria, etc. $30 llaves en los altos. Informan teléfonos U-2311 e I-3173, Maximino Martínez, Durege No. 11.

B-1

SE ALQUILA, EN CASA DE SEÑOra y señorita, una habitación, propia para matrimonio o dos compañeros, a dos cuadras de la Escuela de Medicina. Si se desea, con muebles y comida. Habitación ventilada, clara, con baño moderno, agua caliente, luz, teléfono y todo servicio. Alquiler: 8 pesos. Lucena 21, segundo piso, izquierda, entre San Rafael y San José. Unicamente a personas decentes. También alquilo pequeña habitación, con baño privado, para hombre solo, con todo servicio y comidas, 18 pesos.

B-1

b2 DEPARTAMENTOS

SE ALQUILAN BUENOS DEPARtamentos, con lo necesario. Baratos, O-Reilly 5.

B-3

SE SOLICITAN

s1 CRIADAS y CRIADOS

SE SOLICITA CRIADA ESPAÑOLA, de poco tiempo en el país, para cocinar y limpiar. Ha de ser persona formal y que sepa limpiar bien, Calzada 101, entre 2 y 4, Vedado.

S-1

SE SOLICITAN UNA COCINERA Y una criada de mano, en la calle J. esquina a 17, altos.

S-1

SOLICITO CRIADA DE MANO, CON referencias, $12.00., Paseo 220, entre 21 y 23.

S-1

s2 COCINERAS y COCINEROS

SOLICITO JOVEN, DE COLOR, QUE sepa cocinar, Reina 131, altos, derecha.

SE SOLICITA UNA MUCHACHA blanca, que entienda de cocina y quiera acabar de aprender y hacer un pequeño lavado. Informan: Calle B. número 217, entre 21 y 23, Vedado. Después de las 10 de la mañana.

NECESITO MUCHACHA ESPAÑOla, para cocinar y limpiar, para 3 personas. Sueldo: $12.00 y uniformes. H. número 122, bajos, entre 13 y 15, Vedado.

SOLICITO ESPAÑOLA, JOVEN, PAra cocinar y limpiar. Sueldo: 12 pesos. Tiene que dormir en la colocación. Lucena número 8, entre San Miguel y Neptuno.

s3 MANEJADORAS

SOLICITO CRIADA, PARA CUIDAR niño de cinco años y hacer dos habitaciones. Que tenga referencias y buena presencia. Sueldo: 10 pesos. Calle 3, esquina a 8, Vedado.

S-3

S11 Agentes y Vendedores

SOLICITAMOS UNA PERSONA, ACtiva y competente, en el giro de víveres finos y gruesos, que haya tenido a su cargo algún departamento importante del mismo, y que sea cubano. Mande referencias, al Apartado 62. Si no es así, no pierda su tiempo.

S-11

s14 VARIOS

SOLICITO MATRIMONIO, PARA ENcargado de casa inquilinato, que aporte 250 pesos. Inútil otra forma. Oficios 84. Departamento 201, de 9 a 2, solamente.

S-14

SE OFRECEN

s1 CRIADAS y CRIADOS

SE DESEA COLOCAR UNA JOVEN española, para criada de mano o manejadora, sabe un poco de cocina. Tiene buenas referencias. No se coloca menos de 15 pesos, San Miguel 167-C. Telf. U-6565.

SE DESEA COLOCAR UNA MUCHAcha española, para criada de mano .Sabe cumplir con su obligación. Tiene referencias. Llamen: Telf. F-6259.

SE OFRECE UNA ESPAÑOLA, PAra criada de mano, de mediana edad, o para cocinar y limpiar, o el servicio de un matrimonio. Es trabajadora y sabe cumplir con su obligación. Telf. F-4716.

DESEA COLOCARSE JOVEN ESpañola de criada de mano o cocinera, sabe cumplir con su obligación y tiene buenas refrencias.Informes: F-1170.

O-1

OFRECESE UN JOVEN ESPAÑOL, buen criado de mano, práctico en el servicio a la rusa. En la misma otro, de segundo criado, jardinero o fregar máquinas. Tienen inmejorables referencias de distinguidas familias, que sirvieron últimamente. M-3016.

s2 COCINERAS Y COCINEROS

SE DESEA COLOCAR UNA COCINEra y repostera. Sabe cocinar de todo y hace plaza o no. Tiene buenas referencias. Informan: Calle 2 número 266, Vedado. Telf. F-6265.

SE OFRECE UN COCINERO. ENtiende de repostería. Llamen: Telf. A-4951, Manuel Carranza.

SE DESEA COLOCAR BUENA COCInera, con buen conocimiento de variados platos. Le pagarán el viaje para ir a tratar. Tiene referencias. Telf. M-4848.

SE OFRECEN

COCINERAS - COCINEROS

SE DESEA COLOCAR UNA COCINEra española. Sabe de repostería y ayuda a la limpieza. Calle Porvenir número 13.

O-2

SE DESEA COLOCAR UNA MUCHAcha española, para cocinar y limpiar o criada de mano, es formal. No sale de La Habana y no duerme en la colocación. M-6272.

O-2

JOVEN ESPAÑOLA SE COLOCA PAra para cocinar o para todo, si es corta familia, si no es casa de moralidad, ni menos de 15 pesos, no moleste; duerme o no en la casa. Calle 15, 337, entre A y B, teléfono F-5712, Vedado.

O-2

SE DESEA COLOCAR AMERICANA de color, cocinera repostera, cocina criolla y americana, tiene buenas referencias. Teléfono A-7589.

O-2

SE OFRECE SEÑORA ESPAÑOLA para cocinar, tiene referencias, es repostera. Teléfono F-4580.

O-2

s8 CHOFERES

SE OFRECE CHOFER AUSTRIACO, 29 años, buena presencia. No tiene inconveniente en ayudar otros trabajos. Tiene referencias de casas conocidas. A-3070, Andrés.

O-8

CHOFFER MECANICO DESEA COlocarse con familia particular o en comercio, buenas recomendaciones. F-6702. Ruperto.

O-8

SE DESEA COLOCAR UN CHOFFER español en casa particular, 18 años de práctica, trabajó tres años en casa del Dr. Cabrera y Saavedra, la cual me recomienda. La señora Ofelia Cabrera, del Dr. Repilado, trabajé con la señora Guillermina Garnerd de Alvarado, 4 años y con el Dr. Domingo Romeu y Jaime y con José R. Castellanos. Antes pueden pedir informes. Arsenio López, calle Gervasio 46, teléfono U-6436.

O-8

COMPRAS

1 CASAS

COMPRAMOS CASAS VIEJAS, PARA demoler. Construímos y modernizamos .Compramos casas, Habana y todos sus barrios. Para varios encargos: López y Cabrera, Obrapía 36, altos, esquina a Aguiar. A-3318 y M-7430.

C-1

VENTAS

1 CASAS

COMPRUEBE ESTAS GANGAS: CAsa moderna, buena situación, (Habana), $1,600; otra, amplia, Revillagigedo $1,600; otra, San Nicolás, precio ocasional; buen bungalow, $2,000, por $950.00. Otras más. Prado 19. M-6513.

V-1

4 ESTABLECIMIENTOS

SE VENDE GARAGE, CON VENTA de gasolina y todos sus enseres. Se da muy barato, por retirarse su dueño, Zanja 66 y medio, entre Escobar y Gervasio. Telf. U-5585.

V-4

6 AUTOMOVILES

ESSEX CERRADO, CASI NUEVO, gomas nuevas, a toda prueba, en $200.00. Marquette, turismo, muy bueno. Precio regalado. Pueden verse en Zanja 66 y medio, Garage. U-5585.

V-6

SE VENDE UN FORD, 2 PUERTAS, cerrado, del 29, a prueba, gomas 19, superconfort. Se cambia por uno, abierto, Chevrolet o Ford, San Indalecio número 36, esquina a San Leonardo.

V-6

W---

SE VENDE UN FORD VICTORIA, del 31, Agua Dulce número 2, Taller de Carros. Sr. Nevos.

V-6

7 MAQUINARIAS

SE VENDE MUY BARATO, POR NO necesitarse, un magnífico aparato de hacer café, marca Victoria Arduino Torino, grande. Informan en Consulado y Colón, Botica, Habana.

V-7

PARA BOMBAS, MOTORES ELECtricos de corriente continua y alterna, reostatos y dinamos. La Casa de los Motores. Reparaciones en bombas y motores, Egido 39, casi esquina a Acosta.

V-7

8 DE ANIMALES

SE VENDE UN CABALLO DE RAZA muy fina de trote 4½ años, 7 y media cuartas de alto. Se dá muy barato. Informan FO-2868.

V-8

9 MUEBLES y PRENDAS

VENDO PRECIOSO CUARTO, ARTE moderno, casi nuevo, modelo muy original, propio para personas de buen gusto. Se da barato. Juego recibidor, de cojines. Otro, caoba, lámparas y adornos, Prado 27, altos.

V-9

FAMILIA, VENDE CUARTO, ULTImo modelo. Costó $350.00. Se da menos de la mitad. Sala, $35.00. Comedor, Renacimiento. Radio, Capilla, $30.00. Caja contadora National, chica, lámparas, Salud 54, entre Escobar y Lealtad.

V-9

11 Instrumentos de Música

GANGA: REGIO PIANO EUROPEO, media cola, grandes voces, dulces, propio para Conservatorio, teatro, cabaret, Estación de Radio, artista o persona de gusto, $100.00. Vale triple, Barcelona 5.

B-11

13 RADIOS

SOLO POR 15 DIAS REGALAMOS RADIOS DE USO

Majestic, gabinete. Valía $165.00. Ahora, $60.00. Radio-fonógrafo, precioso gabinete. Valía $325.00. Ahora, $60.00. Clarion, moderno. Valía $115.00. Ahora, $35.00. RCA., circuito Screengrid, gabinete. Valía $225.00. Ahora, $45.00. American 1934, $15.00. Hetro 1934, $35.00. Garantizados. La Casa del Radio, Neptuno 177 y medio, casi esquina a Gervasio. Telf. U-2228.

V-13

URGEME VENDER RADIO MAJEStic, moderno, potente y claras voces. Alcanza Norte, México. Véndese, $37.00. Vérlo, después 10 a. m., Animas 188-B., bajos, entre Soledad y Oquendo.

B-13

OPORTUNIDAD: RADIO RCA., CIRcuito Screegrid, bonito gabinete, $32.00. otro, Champion 1934, $20.00. Otro, tipo Presidente, flamante, $19.50. Véalos, Apodaca 46, bajos, esquina a Suárez.

V-13

M.E.C.D. 2016

PROFESIONALES

p1 DRES. EN MEDICINA

DOCTOR JOSE RAMONEDA
Asma, enfermedades del pecho, insomnio, tratamiento especial para la Impotencio y Nerviosismo: Consultas de 1 a 3 p.m. previamente concedidas, Barcelona núm. 10, entre Aguila y Amistad. A-9297. P-1

p3 DENTISTAS

Dr. Armando Crucet
CIRUJANO DENTAL Y ORAL
De la facultad de Pennsylvania y del Garetson Hospital of Oral Surgery de Philadelphia. Tratamiento de la Piorrea-Alveolar y de las sinucitis crónicas del maxilar. Obturaciones y dentaduras de porcelana. anestesia por el gas. Paseo número 17, entre Calzada y Linea, Vedado. teléfono F_5153.

DR. J. HERNANDEZ CALZADILLA, Dentista. Hago toda clase de trabajos dentales. Arreglo puentes y planchas rotas. Consultas hasta las 10 p. m., Reina 76. Telf. A-7537.

NO MAS PIORREA
Un frasco de Antipiorreico Onarres cura completamente la Piorrea alveolar. De venta en Droguerías y en el Laboratorio del Dr. Pedro Ramírez, Simón Bolivar 141, antes Reina Teléfono M-4050. P-3

p7 ABOGADOS y NOTARIOS

Dr. Angel Fernández
DIVORCIOS
Muy rápidos, en 5 o 30 días. cómodos, en toda la República, [illegible]banos y extranjeros, Obrapía 1[illegible] de 2 a 7 p. m. Telf. A-5060.

Dr. ISIDORO CORZO
ABOGADO
Especialidad: DIVORCIOS. Calle 9 número 25, entre H. e I. Telf. F-5086, Vedado

Agencia de Mudanza
"EL ZAMORANO"
MUDANZAS
De Claudio Luelmo. La más acreditada casa. Precios de situación. Calle 23 No. 278, entre Baños y D. Teléfono F-2568 B-10

ALQUILERES

a1 HABANA

Para un buen Establecimiento
Se alquilan baratos, los bajos de
O'REILLY 51
Frente a la Metropolitana. Informan por teléfono: M-7911. Llaves en el tercer piso. A-1

EN $25.00
Se alquilan los bajos de Virtudes 158-A., compuestos de sala, saleta, comedor al fondo y tres cuartos, con baño completo. Informan, en la misma. A-1

SE ALQUILA CASA MODERNA, Jovellar número 37, entre M. y N., a una cuadra de la Universidad, sala, tres cuartos, comedor al fondo y baño intercalado. Informan, en la misma. A-1

ENSANCHE DE LA HABANA: Se alquilan bonitos bajos, interior, en Montoro 3, media cuadra Carlos III, con sala, comedor, dos cuartos, baño intercalado y cocina. Informan: número 5. A-1

SAN RAFAEL 89, ALTOS, MODERNOS, de sala, saleta, dos habitaciones, baño intercalado y cocina de gas, precio $25.00. Informes A-3952. A-1

$10.00 CONCORDIA Y ARAMBURO, altos bodega, 2 habitaciones, cocina; $7.00 una amplia habitación. Llaves en la misma. Informes mueblería «La Moda», Galiano y Neptuno, A-4454. A-1

¡BUSCA CASA? LLAME AL M.6747 SEGURAMENTE ALLI ENCONTRARA LA QUE VD NECESITA O VAYA A MORRO Y GENIOS EDIFICIO "GOMEZ" ALLI LE INFORMARAN

A UNA CUADRA DE LA UNIVERSIDAD, alquilo dos casas, sala, comedor, tres cuartos. Una se cambia, en alquiler, por otra, en el Vedado, de Paseo, Calzada hasta 15. Informan en la misma. Jovellar 37, entre M. y N. A-1

MAGNIFICOS ALTOS SAN LAZARO 29, vista al mar, cuatro dormitorios, galería, pantry, magnífico baño, cuarto y servicios criados. Puede verse: 9 a 11 a. m. A-1

SE ALQUILAN LOS HERMOSOS bajos de Cuba 58, con 510 metros cuadrados, grandes salones, tres ventanas al frente. Informan en la misma. A-1

FINLAY 85, ALTOS, ANTES ZANJA, a media cuadra Belascoaín y Escuela Medicina, casa acabada de decorar compuesta espaciosa sala y saleta, cuatro grandes cuartos, baño moderno completo, comedor corrido al fondo, servicios criados. Llave en los bajos. Informes: U-2904.

a2 VEDADO

ALQUILO ALTOS, CALLE M. NUMERO 3, casi esquina a Calzada. Modernos, decorados, sala, recibidor, 4 habitaciones, 2 baños, comedor y cuarto criados, $40.00. Informan: FO-2373. A-2

ALQUILO LOS ALTOS DE LA casa Calle 14 número 189, entre 19 y 21, con terraza, 3 habitaciones, 2 baños, sala, comedor. Llaves en los bajos. Telf. F-2567.

VEDADO: BAÑOS Y 17, EDIFICIO Menéndez. Alquilo un apartamento moderno, con sala, dos cuartos, baño, cocina y elevador. A-2

23 ENTRE 14 Y 16 FRENTE A PARTAGÁS. Alquilo el 2o piso con sala, antesala, comedor, tres habitaciones y cuarto de criado. Llave primer piso. A-2

VEDADO: 13 NUMERO 545, ENTRE 18 y 20. Alquilo casa, jardín, portal, sala, comedor y 2 habitaciones, 16 pesos. Informes, en la misma. A-2

E. Y 21, BAJOS MODERNOS, ESQUINA brisa, portal, recibidor, sala, biblioteca, 6 habitaciones, 3 baños, comedor pantry cocina cuarto y servicio de criados, dos garages. F-6635 y M-2868. A-2

ALQUILERES

a2 VEDADO

ALQUILO ALTOS, 12 NUMERO 176, sala, comedor, cuatro cuartos, baño intercalado, cuarto y baño criados, $30.00. Llave en el número 172, Erasmo. A-2

VEDADO. CALLE 28 No. 15, ENTRE 17 y 19, altos, se alquila casa terraza, sala, 4 cuartos. comedor al fondo, cocina, baño intercalado, con agua caliente, moderna, $20. F-1183. A_2

a3 CERRO y PALATINO

VISTA HERMOSA Y LA ROSA, se alquila una casita con sala, 2 cuartos y un local de esquina propio para establecimiento, y una accesoria con un cuarto y servicio. Informan Banco Asturiano teléfono A-7674 A-3

A4 Marianao y sus Repartos

REPARTO MIRAMAR, CALLE 30 entre Quinta y Séptima, pintándose, cuatro cuartos, pantry, garage, 2 cuartos criados, etc. Magnífica situación, $50.00. Llave, misma. Informes: Sardiña: M-7245. A-4

SE ALQUILA LA HERMOSA CASA, Samá 4, Marianao, con sala, comedor, seis cuartos y uno alto, baño y servicio para criados. La llave, al lado. Telf. A-1805. A-4

ALQUILO SEIS CHALETS MODERNOS. Calle Almendares 46 al 56, dos, tres y cuatro cuartos y demás comodidades, 12, 15 y 18 pesos. Tren Zanja, esquina, Marianao. Informan. Telf. FO-7976 y Sr. Bosch, Muralla 16. A-4

PROXIMO A DESOCUPARSE SE ALQUILA el precioso chalet de una planta con tres habitaciones situado en Avenida 10 entre 11 y 12. Ampliación Almendares. Puede verse a cualquier hora. Informes: Dr. Pardo, A-2194. A-4

REPARTO MIRAMAR, CALLE 30 entre 5a y 7a, pintándose; 4 cuartos, pantry, garage, 2 cuartos criados, etc., magnífica situación, $5,000. Llave misma. Informes: Sardiña: M-7245. A-4

ALQUILO RESIDENCIA LUJOSA, con o sin muebles, siete habitaciones, tres baños, Frigidaire, Avenida Cuarta esquina Calle 1, Buenavista, Garage Marianao. Precio 40 pesos. F-4507, Capablanca. A-4

a5 J. del MONTE y la VIBORA

ALQUILO QUIROGA 2, UNA CUADRA Calzada J. del Monte: sala, comedor, tres cuartos, cocina, baño y patio grande. Informan: F-5919. A-5

LIBERTAD Y HEREDIA A UNA cuadra de Estrada Palma, portal, sala, dos habitaciones, comedor, baño completo, servicio de criados y entrada independiente para los mismos. Están pintándola, U-5577. A-5

VIBORA: ALQUILO CASA, DOS plantas, sala, comedor, cocina y patio, en los bajos; baño, dos amplias habitaciones y terraza, en los altos. M-3514. A-5

ALQUILO, EN LA VIBORA, HERMOSO chalet, situado en la calle Carmen y Luz Caballero. Terreno para jardín, sala, comedor, cinco habitaciones, espléndidos baños, garage, gas, etc., etc. Informan en la Manzana de Gómez número 240. Telf. A-4893. A-5

ALQUILO, AVENIDA MAYIA RODRÍGUEZ y Milagros, Víbora, moderno chalet, dos plantas, cinco cuartos con todas las comodidades, garage, con dos cuartos altos, frutales, etc. Informes: F-6631. A-5

a6 Stos. SUAREZ y MENDOZA

SE ALQUILA LA CASA CARMEN Y Juan Delgado, sala, saleta, dos cuartos, portal, y jardín, 12 pesos, la llave en la bodega. Su dueño Habana y San Isidro, altos de la Bodega. A-6

A $7.00 Y $8.00 Y $9.00 CASITAS MODERNAS, a una cuadra de las guaguas y dos de los tranvías. Santos Suárez, San Bernardino número 24 entre Durege y Serrano. Informan en la misma. A-6

SE ALQUILA PRECIOSO CHALET, «Villa Raquel», Calle Johnson entre Sola y Mayía Rodríguez, Santos Suárez. Bajos: garage, terraza, sala, recibidor, regio comedor, cuarto y servicio de criados, patio y lavadero. Altos: hall, 3 grandes habitaciones, baño completo. hermosa terraza. Precio: 30 pesos. Llave enfrente. Su dueño: F-4357. A-6

a7 LUYANO

SE ALQUILA, EN SAN FELIPE Y Ensenada, casitas y apartamentos modernos, con dos y tres cuartos, luz eléctrica, a $7.00 y $9.00 a dos cuadras de la Calzada de Cristina. En Ensenada y Quinta del Rey, al fondo de la Fábrica de Mosaicos «La Cubana». Un Ford, le lleva por 20 centavos. Más informes, en la misma. A_7

a9 Arroyo Apolo y Calabazar

RESIDENCIA CAMPESTRE. SE ALQUILA casa colonial, manzana terreno cercada, frutales, precio situación. Calabazar, Vínculo y Estrella, informan finca «San Antonio», Vínculo y Quesada. También se cambiaría por propiedad en la Habana o Vedado. A-9

a12 Guanabacoa y Cojímar

GUANABACOA. ALQUILO ESPLENDIDA casa, Lebredo 4, el mejor punto de la población, sala, recibidor, saleta, 6 cuartos bajos, 4 altos, servicios .completos, .precio situación. Teléfono U-5636. A-12

NAVES y LOCALES

SE ALQUILA UNA NAVE EN DRAGONES, 23, cerca de Galiano, propia para industria o almacén. Informa Estrella Pérez, en los altos. B-1

SE ALQUILA TODA O PARTE NAVE grande con tres mil metros terreno, ochenta metros de frente por calzada Infanta, con casita vivienda, conviene depósito maquinarias, materiales, rastros, etc. Informan: Metropolitana Departamento 515, de 4 a 6. B-1

SE ALQUILA GRAN LOCAL, DE ESQUINA, Cerro 624, frente Paradero de los Tranvías, 200 metros de superficie, para industria o comercio. Muy barato. Informes, en el mismo. Telf. I-5720. B-1

¡BODEGUEROS!: $15.00, LOCAL propio para Bodega, Frutos del País u otro negocio, Oquendo 14, entre Neptuno y San Miguel. Asegurada venta, por habitar aquí mismo, 40 familias. Telf. I-3173. B-1

SE ALQUILA UNA NAVE EN VAPOR 43, esquina a Espada, capacidad 500 metros, alquiler 30 pesos. Oficina amueblada. Informan F-5912 Ramón García.

SE ALQUILA ESQUINA MUCHO porvenir, calle Mangos y San José, al fondo Henry Clay, mostrador y demás enseres de bodega. Ofrezca lo que pueda. Informan Lagunas y Belascoaín. U-6829. B-1

ALQUILERES

b1 NAVES y LOCALES

O'REILLY 51
Se alquilan baratas magníficas habitaciones amuebladas. Amplias, ventiladas y frescas, con abundantes baños. Agua fría y caliente, a todas horas. Moralidad y buen servicio. B-4

SE ALQUILA LA MUY AMPLIA, clara y ventilada nave acabada de construir en Muralla No. 31. Informa el Dr. José Elías Jiménez, Habana No. 51 entre Empedrado y Tejadillo. B-1

ALQUILO ESQUINA PARA BODEGA con todos sus enseres y vivienda en lugar adecuado. San Lázaro No. 74 Víbora; esquina a Vista Alegre. B-1

¡BUSCA LOCAL PARA NEGOCIO? LLAME AL M.6747 CON TODA SEGURIDAD ENCUENTRA EL QUE VD. NECESITA O VAYA A MORRO Y GENIOS EDIFICIO "GOMEZ" ALLI LE INFORMARA

HABANA Y MURALLA: ALQUILO esta magnífica casa, propia para almacén o depósito, con habitaciones para viviendas. Precio de verdadera ganga. Informes: Manzana de Gómez número 240. Telf. A-4893. B-1

SE ALQUILA UN MAGNIFICO LOCAL, en Luz esquina a Oficios, propio para establecimiento, con varias divisiones y servicios. Informan en Manzana de Gómez número 240. Telfe. A-4893. B-1

PARA VENTA DE GASOLINA Y ACCESORIOS alquilo con dos tanques en 23 y 16, esquina a 21, un local. Llave limpiabotas del café. Informes F-5248. B-1

23 ESQUINA A 16 Y 21. FRENTE A Partagás, alquilo local para comercio. Llave limpiabotas del café. Informes: F-5248. B-1

FRENTE A SECRETARIA DE HACIENDA, Obispo número 22. Alquilo amplio local para establecimiento, con vidrieras al frente. El precio es muy reducido. Informan en la Manzana de Gómez número 240. Telf. A-4893. B-1

SE ALQUILAN LOCALES PEQUEÑOS, con vivienda, punto inmejorable, calle Habana 120 y 122, entre Amargura y Teniente Rey. Informes Metropolitana Departamento 515 de 4 a 6. B-1

SE ALQUILA HABANA 109, CASI esquina a Teniente Rey, planta baja para almacén o depósito 350 metros. Barato. de 3 a 5 su dueño. B_1

b2 APARTAMENTOS

SE ALQUILA UN APARTAMENTO de 3 grandes habitaciones, San Miguel 5, entre Prado y Consulado. Telf. M-6034. B-2

EDIFICIO CASTRO, 25 y O, FRENTE a Infanta, pisos bonitos, amplios agua abundante. Frigidaire, elevador y garage. Casa tranquila. Teléfono F-2990. B-2

APARTAMENTOS MODERNOS, CON todo confort. Edificio de ocho pisos, Garage. Len_s Court, 6 esquina a 11, Vedado. B-2

b3 DEPARTAMENTOS

MAGNIFICO DEPARTAMENTO, SE alquila en casa particular, con toda asistencia, cinco balcones a la calle y lavabo. También una habitación, en iguales condiciones, Neptuno 73, altos de «La Filosofía». Telf. M-7582. B-3

b4 HABITACIONES

EN PRADO 33, ALTOS, SE ALQUILA una habitación para oficinas, profesionales, o vivir persona honorable. B-4

EN CASA PARTICULAR SE ALQUILA a personas honorables habitación con todo servicio y comida. Lugar céntrico. Belascoaín No. 30. Altos, entre San Miguel y San Rafael. B-4

VENDO TODOS LOS ENSERES DE una bodega, trato directo con el interesado. Vista hace fe. Informan en Paula No. 59, bodega. B-4

SE ALQUILA UNA HABITACION en Galiano No. 114, 2o piso, por Galiano, casa particular. B-4

SE ALQUILAN AMPLIAS Y VENTILADAS habitaciones. Informan en «La Rosalía», Campanario 26. B-4

VEDADO. FAMILIA HONORABLE cede una o dos hermosas habitaciones con salida al portal, baño anexo, agua caliente, asistencia, garage. 13 No. 79, esquina a 10. B-4

SAN MIGUEL, CASI ESQUINA A Amistad, casa familia. Alquilo habitación, balcón a la calle, solamente a personas de moralidad, sin niños. Precio razonable. Telf. M-7610. B-4

HABITACIONES DECENTES, CENTRICAS, con todas las comodidades, desde cinco pesos, con o sin muebles. Omnibus y tranvías por el frente. Preferimos hombres. Neptuno 57, Informan. B-4

$10.00, CONCORDIA Y ARAMBURO, altos bodega, 2 habitaciones, cocina; $7.00 una amplia habitación. Llaves en la misma. Informes mueblería «La Moda», Galiano y Neptuno. A-4454. B-4

OBRAPIA 49, PRIMER PISO. SE alquilan dos habitaciones, una con balcón calle, otra entrada independiente, baño privado, agua caliente. Se exigen refrencias. Casa familia. B-4

GRAN RESIDENCIA FAMILIAR: Consulado 56 y 60, altos. «Para personas decentes y estables, habitaciones y apartamentos con balcón, lavabos, limpieza, teléfono, garage, comidas, etc. B-4

GALIANO 103, ENTRE SAN JOSE y Barcelona. Habitaciones espléndidas con lavabos, baños intercalados, agua caliente abundante, hermosa terraza. Desde $25 para uno, $37 para dos. Excelente comida. Sólo moral absoluta. M-7380. B-4

ALQUILERES

b4 HABITACIONES

EN CASA DE FAMILIA 17 No. 45, G. H. se alquila una habitación a hombre solo o matrimonio sin niños. B-4

b5 CASAS DE HUESPEDES

HUESPEDES, «LA CENTRAL», VIVA cómodo, coma sabroso y disfrute de dos simpáticas terrazas, por módico precio. Magníficos baños. Admitimos abonados al comedor, Prado 65, esquina del Sevilla. A-9009. B-5

«LA MATANCERA», REINA 83, ESQUINA Manrique, una de las casas más decentes, para matrimonios y caballeros, con hermosas habitaciones, buena comida, servicio propio. Teléfono A-0238. B-5

GALIANO Y SAN RAFAEL, ALTOS Café «La Isla». Alquilo apartamento con baño privado y vista a la calle. Pensión para hombre solo, $20.00. Espléndida comida y casa de moralidad. B-5

b6 HOTELES

GRAN HOTEL LUZ
Esta acreditada casa, por su seriedad, y por las comodidades que en ella se encuentran, sigue siendo la preferida, para familias de gusto. Cuenta con amplios y cómodos apartamentos y sólidas habitaciones. Agua caliente, teléfono, ascensor y un esmerado servicio, por expertos camareros. Sólo para personas de moralidad. B-6

HOTEL COLONIAL
SAN MIGUEL 62,
Casi esquina Galiano. Residencia para familias. Apartamentos, habitaciones con baño privado. Elevador día y noche. Magnífico restaurant octavo piso. Cocina española y criolla con carta. Absoluta moralidad. M-5966 y M-5967. B-6

HOTEL "VANDERBILT"
Lo más alto, saludable y económico, Neptuno 309, esquina Mazón. Habitaciones de esquina, con baño privado, propios a quien convenga vivir cerca Universidad, o los hospitales C. García y Mercedes. B-6

HOTEL 'IDEAL ROOM'
PRADO 93-B., (POR PASAJE)
¿Desea vivir en casa tranquila, mejor que en su propia casa? Visite esta gran casa, aunque sea por curiosidad. Por adentro, la mejor. Precios para matrimonios, con comida y toda asistencia, desde $35.00 a $45.00. Hay apartamentos de dos habitaciones, con balcón y baño a Prado. Exígense referencias de moralidad y pagos.

b7 CASAS de COMIDAS

PARA EL 1o. DE AÑO GRAN TREN de cantinas. Pronto abrirá sus puertas, se sirve comida a domicilio, para una persona, 40 centavos; para dos, 60 cts. Llame al F-2156. B-7

b10 PERDIDAS

EN UN TRANVIA SANTOS SUAREZ Parque Central, de Industria y Neptuno a Belascoaín y Reina y de allí al Corazón de Jesús o en ésta, se ha perdido un pasador de filigrana de oro. Se gratificará al que lo devuelva a Industria 109, bajos. B-10

DOS CACHORROS FOX TERRIER Country Club Park Gratificación Telf. FO-7944.

INTERESA SABER LA ACTUAL DIRECCIÓN del Sr. Ernesto Castellanos quien residió en Nueva York durante los últimos años. Dirigirse al Apartado 1010. Habana. B-10

SE SOLICITAN

sp PERSONAS DE IGNORADO PARADERO

SE DESEA SABER EL PARADERO de Blas Ucha y su hermano José. Lo solicita Celso Ucha, Malecón número 12. S-P.

b9 Agencias de Colocaciones

AGENCIA BEERS, COLOCADOS TAQUÍGRAFO, casa Am. $75, criado de mano, fam. am, $30. tenemos criados, criadas y oficinistas. O-Reilly 9½, Havana, A-3070. B-9

s1 CRIADAS y CRIADOS

SE SOLICITA PERSONA MEDIANA edad quehaceres matrimonio solo. Dormir en la colocación, se requieren referencia. Sueldo: ocho pesos, Ricla 103, primer piso. S-1

SE SOLICITA UN CRIADO. SUELDO: $10.00. 19 y 10. S-1

SE SOLICITA UNA CRIADA DE MANO, formal y cumplidora. Sueldo: 6 pesos y uniformes. Patrocinio y Juan Delgado, Víbora, Reparto Mendoza. Informes: I-6842. S-1

SE DESEA UNA ESPAÑOLA O CUBANA blanca de mediana edad para cuidar anciana inválida. Isformes C No. 217 entre 21 y 23. S-1

SE SOLICITAN DOS CRIADAS, CON referencias, una para limpiar y cuidar a un niño, y otra, para cocinar y ayudar a la limpieza. Campanario 70. Después de las 8. S-1

SE SOLICITA UNA BUENA CRIADA de mano, española, en la Calle 4 número 195, entre 21 y 23, Vedado. S-1

SE SOLICITA UNA JOVEN ESPAÑOLA para hacer la limpieza de una casa. Informan calle Sol No. 85, Departamento No. 210. S-1

s2 COCINERAS y COCINEROS

SOLICITO COCINERA JAMAIQUINA con referencias. Edificio Alaska, 23 y M., apartamento 106. S-2

NECESITO UN JOVEN QUE SEPA cocinar y fregar, que tenga referencias. Informa Pérez, Reina 83, altos. Sueldo, 9 pesos, casa y comida. S-2

JOVEN ESPAOÑLA, CON REFERENCIAS para cocinar y limpiar a matrimonio solo. 12 No. 195 entre 19 y 21, Vedado. S-2

SE SOLICITA AYUDANTA DE COCINA, que sepa cocinar y tenga buenas referencias. Calle 17, esquina a Baños. S-2

SOLICITO CRIADA PARA COCINAR y limpiar, que no sea muy joven, tenga referencias, y que duerma colocación, para servir matrimonio. Calle D y Lanuza, «Villa Isabelita», Almendares. S-2

SE SOLICITA CRIADA ESPAÑOLA para todos los quehaceres de corta familia, ha de saber cocinar y dormir colocación. Sueldo, 13 pesos Strampes y Carmen, lado bodega, Santos Suárez. S-2

SE SOLICITA UNA CRIADA PENINSULAR para los quehaceres, que sepa cocinar, con referencias. 12 pesos mensuales. Jesús del Monte 398, A, bajos. S-2

SE SOLICITA UNA COCINERA, PARA cocinar y limpiar, a corta familia. Honradez y limpieza. Calle Agustina 2, entre San Miguel y Lagueruela, Víbora. Hasta las 2 p. h. I-5569. S-2

SE SOLICITAN

COCINERAS Y COCINEROS

PARA CORTA FAMILIA, SE SOLICITA cocinera joven, que duerma en la colocación. Sueldo: 8 pesos. Calle B. número 233, entre 25 y 27, Vedado. S-2

SE SOLICITA UNA CRIADA QUE sepa cocisar y para los quehaceres en casa de muy corta familia. Informan Malecón 295, altos, teléfono A-4364. S-2

SE SOLICITA UNA MUCHACHA ESPAÑOLA, para cocinar y limpiar y dormir en casa. Sueldo: 10 pesos. Se uiden referencias, Gervasio 86, altos. S-2

COCINERA SE DESEA PARA COCINAR y limpiar casa pequeña y tres personas. Sueldo: $12-00. Buenos informes. Calle 17 334, altos, entre A y B, Vedado. S-2

SE SOLICITA UNA CRIADA PARA cocinar y limpiar a un matrimonio, que sea formal y tenga referencias. Quinta esquina a 20, Miramar. Buen sueldo. S-2

SOLICITO COCINERA REPOSTERA que sea limpia y que tenga referencias. Informan y dirección: Campanario 97, altos. S-2

MANEJADORAS

SE NECESITA UNA MANEJADORA, que sea del país y de color. Se paga buen sueldo. Calle C. número 4, entre Calzada y Quinta, Vedado. S-3

SE SOLICITA UNA MANEJADORA Informan en Aguacate 66, altos, se prefiere Inglesa. S.3

SE SOLICITA UNA MANEJADORA calle 15 No. 24, bajos, entre E y D. Vedado. S-3

s6 COSTURERAS y MODISTAS

SE NECESITA BUENA OPERARIA, para costura fina. Preferible si ha trabajado en buenos talleres. Inútil presentarse si no es operaria. 8 número 188-N., entre 19 y 21. S-6

COSTURERAS: SE SOLICITAN BUENAS oficialas, para coser; costura fina, en Prado núm. 68. S-6

SE SOLICITAN COSTURERAS, QUE sepan hacer cortinas, con forro y entreforro, Prado 42, bajos. S-6

s10 OFICINISTAS

COSTURERA. SE SOLICITA UNA buena oficiala experta en trabajos finos. Calzada del Vedado 28, esquina a J. Edificio Biarritz, Apartamento 10. Si no reune estas condiciones que no se presente. S-10

S11 Agentes y Vendedores

VENDEDORES
Prácticos en Bodegas. Se solicitan cuatro. Barrio fijo. Artículos nobles. Buena comisión. Porvenir y Santa Catalina. Lunes, de 1 a 4 p. m. S-11

ATRACTIVA PROPOSICION PARA hombres interesados ganar sobre $100.00 mensuales en honorable ocupación trabajando desde su casa. Pida informes. Universal, (Box 3, Station I. New York. S-11

s13 SOCIOS

SOCIO PARA UN NEGOCIO EN marcha, que aporte $1,500 o $2,000, Reina 122, de 11 a 3. S-13

CARBONEROS. FINCA CON BUENA vía de comunicación, 200 kilómetros Habana, con madera para diez mil sacos carbón, su dueño solicita socio para este negocio. Escriba G.P. Clasificados este DIARIO DE LA MARINA.

SOLICITO SOCIOS, PARA UN NEGOCIO que deja $15.00. al día. Vista hace fe. Informes: Industria 160, Oficina. Benjamín García, Hotel Gran América.

VARIOS

SE SOLICITAN PERSONAS SERIAS de ambos sexos, que quieran ganar dos o tres pesos diarios. Informan San Ignacio 35, Sr. Ajuria. S-14

MOMENTO OPORTUNO. PROXIMA la temporada turismo, se cede un restaurant instalado y conocido de muy antiguo. No paga alquiler ni contribución. Informes O-Reilly esquina Villegas, café, teléfono M-4241 S-14

SOLICITO MATRIMONIO, PARA gran casa vivienda, pegado a Muralla. Garantía: $400.00. Otro, con $250.00, cerca Teniente Rey y Villegas, San Pedro 6, «La Perla». Hay mozo de limpieza. S-14

JEUNE-HOMME, AYANT RESIDE en France, cherche famille qui voudrait le prendre comme pensionnaire. References: Renseignements Monsieur Jiménez 161, Rue 25 (et J.), Vedado. S-14

MEXICANO. IGNACIO CASILLAS. Pase al Consulado de Honduras, Manrique 2, recoger dinero giráronle México. S-14

SE OFRECEN

s1 CRIADAS Y CRIADOS

MUCHACHA ESPAÑOLA, SE OFRECE para criada de mano, sabe coser. Entiende de cocina. Tiene referencias. Teléfono FO-2767. O-1

COLOCANSE DOS ESPAÑOLAS, UNA joven, criada de mano o cuarto, la otra mediana edad, cocina criolla y española, tienen referencias, duermen en la colocación. Teléfono M-4848. O-1

SE OFRECE UN JOVEN PARA CAMARERO o criado de mano de casa particular o casa de huésp des, tiene referencias, llame al teléfono M-9689 O-1

DESEA COLOCARSE UNA JOVEN española de criada de mano o de cuartos. Tiene buenas referencias. Informan 11 No. 485, 12 y 14.Vedado. O-1

AN ENGLISH SPEAKING WOOMAN seeks position with cuban or american family or bachellors as general worqes last place or service 5 years, has good references. Telf. FO-1230. O-1

SE DESEA COLOCAR UNA JOVEN española para criada de cuartos o comedor, tiene buenas referencias sabe cumplir con su obligación. Teléfono F-2545. O-1

SE DESEA COLOCAR UNA JOVEN española, para criada de manos o manejadora, tiene referencias y quien la represente. Teléfono A-9360. Florida 83. O-1

SE OFRECE JOVEN ESPAÑOL PARA criado, conoce perfectamente su obligación, ha estado colocado en buenas casas donde le dan buenas referencias. Llame al teléfono M-7122. O-1

SE OFRECE JOVEN ESPAÑOLA, criada de mano, de cuarto o comedor, lo mismo manejadora, lava y plancha ropa fina, desea casa estricta moralidad, inmejorables referenccias. Línea y 8 Vedado. Almacén «El Sol», Teléfono F-6050. O-1

SE DESEA COLOCAR MUCHACHA españoa de criada de mano, tiene buenas ref erencias. Teléfono F-5553. O-1

SE OFRECE CRIADA DE MANO ESPAÑOLA, sirve muy bien la mesa, ha trabajado en buenas casas, de donde tiene referencias. Telf. A-3343. O-1

SE OFRECEN

s1 CRIADAS y CRIADOS

SE DESEA COLOCAR UN BUEN criado español, en casa particular o en Consultorio de Profesional. Sabe planchar ropa de caballeros y tiene buenas referencias de familias conocidas. Teléfono A-0515. O-1

SE DESEA COLOCAR UN JOVEN español, de criado o cualquier otro trabajo, sin pretensiones. Sabe manejar y tiene título. Informes: Telf. F-6215. O-1

SE DESEA COLOCAR UN JOVEN, de primer criado o ayuda de cámara. Tiene referencias de buenas familias. Telf. F-5262. O-1

DESEA COLOCARSE UNA MUCHACHA española, para cuartos o comedor, sabe cumplir su obligación, desea casa de moralidad. Teléfono F-2632. O-1

SE DESEA COLOCAR DE CRIADO de mano un español con buenas referencias y sabe cumplir bien con su obligación. Informes: teléfono F-4074. O-1

SE OFRECE BUEN CRIADO, FINO, español, conoce el servicio de mesa a la rusa, hace coteles, planchar ropa caballero y todo lo necesaria para una familia, ha trabajado con las mejores familias, donde le dan buenas referencias. Llame: M-7122.

s2 COCINERAS y COCINEROS

BUEN MAESTRO COCINERO REPOSTERO joven chino, todas clases: criolla, española y francesa, muy buen sazón, tiene recomendaciones. Informan Manrique 102 y 104, teléfono U-7902. Preguntar por Roque, desea, colocar casa particular. O-2

DESEA COLOCARSE SEÑORA ESPAÑOLA de cocinera, cocina criolla y española, sabe repostería. Cuba 99, cuarto No. 15. O-2

SE OFRECE INMEJORABLE COCINERA y repostera, española. No tiene inconveniente hacer alguna pequeña limpieza. En la misma, un criado español, excelente, sirve comedor como pidan. Ambos, con referencias inmejorables. M-7122. O-2

DESEA COLOCARSE JOVEN DEL país para cocinar y limpiar, siendo corta familia, cocina criolla, española y americana, buenas referencias, duerme fueran. Informan teléfono F-6142. O-2

SE DESEA COLOCAR UNA COCINERA de mediana edad, española, sabe de repostería y tiene referencias. Teléfono F-6236. O-2

SE OFRECE UNA JOVEN ESPAÑOLA, para cocinar solo, o para cocinar y limpiar. Informan: Maloja 53, entre Rayo y San Nicolás. O-2

SE DESEA COLOCAR UNA AMERICANA, de color, de cocinera y repostera. Tiene buenas referencias. Telf. A-7589. O-2

SE DESEA COLOCAR UNA JOVEN española, para cocinar y ayudar a la limpieza. Sabe cocinar y bien y tiene buenas referencias. F-5552. O-2

DESEA COLOCARSE COCINERA ESPAÑOLA con familia buena que de bue ntrato al servicio, sabe repostería y variar, tiene referencias y duerme en la caa. Teléfoso A-3343. O-2

COCINERO ESPAÑOL SE OFRECE conbuenas referencias y práctica, o mismo me hago cargo de cocina en casa huéspedes. En la misma un matrimonio para cocinero y criada. Informan: A-3343 y A-3343. O-2

SE OFRECE UNA ESPAÑOLA, PARA cocinera y repostera. Hace plaza, si lo desean y duerme fuera. FO-2751. O-2

SE DESEA COLOCAR UN JOVEN chino, de cocinero y repostero. Cocina a la criolla y española. Tiene referencias. Telf. F-6134. O-2

SE DESEA COLOCAR UN JOVEN español de cocinero en casa particular o comercio, sin pretensiones. Con buenas referencias, lo mismo va al campo. Informan teléfonos F-2131 y F-5555. O-2

SE DESEA COLOCAR UN JOVEN de color, para cocinero y repostero, tiene referencias de casa donde ha trabajado, desea casa particular, llame al teléfono M-5240. O-2

BUEN COCINERO Y REPOSTERO joven chino, cocina a la criolla y española y americana, tiene referencias. Informan Dragones 49, teléfono M-4859, pregunte por Juan. Desea colocarse en casa particular. O-2

SE OFRECE UN COCINERO REPOSTERO chino, sabe cocinar muy práctico española, criolla, cumple con su obligación, tiene Referencias de casa particular. Calle Reina 73, teléfono M-7559, preguntar por Francisco. O-2

SE OFRECE COCINERA ESPAÑOLA la mediana edad. Cocina bien, tiene referencias, duerme en su casa, trabaja dentro de la Habana y vive Oficios No. 56, habitación 13, Entrada por Muralle, prefiere cerca de su casa. O-2

s3 MANEJADORAS

DESEA COLOCARSE SEÑORA ESPAÑOLA para manejadora, sabe algo de cocina a la española o para cuidar algún anciano, quiere que sea para corta familia. Informan teléfono U-6616, o San Lázaro No. 376 frente a Oquendo. O-3

SE DESEA COLOCAR UNA JOVEN española en casa de moralidad para manejadora o criada de mano, tiene referencias. Teléfono F-6702. O-3

SE DESEAN COLOCAR DOS ESPAÑOLAS, una para manejadora y otra, para cuartos ,acompañar señoras o cuidar enfermos. Tienen referencias. Telf. U-5470. O-3

s7 Lavanderas y Lavanderos

UNA BUENA LAVANDERA DESEA encontrar una casa para lavar en su casa a precio de situación, lo mismo semana o meses. Teléfono F-5528 O-7

s8 CHOFERES

DESEA COLOCARSE UN CHOFER para casa particular o comercial. Informan Roberts & Co. Neptuno No. 25, teléfono M-3368. Sin pretensiones. O-8

SE DESE ACOLOCAR UN JOVEN español, para chofer, muy práctico. Tiene referencias, Calzada y 9, Vedado. F-4320. O-8

SE DESEA COLOCAR UN BUEN chofer, español, con 12 años de práctica, en casa seria. Tiene buenas referencias de donde ha estado. Llamen: Telf. M_4451

s9 JARDINEROS

JARDINERO JAPONES DESEA COLOCARSE de jardinero y los quehaceres en casa particular, entiende bien su trabajo y es cumplidor. Teléfono F-6079. O-9

OFICINISTAS

JOVEN CUBANO, CON PERFECTO conocimiento de inglés aprendido en el Norte, se ofrece para trabajar como corresponsal o auxiliar de oficina. No tiene pretensiones. Las mejores referencias. Diríjase: La Fortuna, Aguila 126, teléfono A-4285. O-10

SE OFRECEN

s10 OFICINISTAS

AUXILIAR DE NOTARIA, TRADUCTOR de inglés, desea servir, sin fijar sueldo. Escribir a J. S., Anuncios clasificados DIARIO DE LA MARINA. O-10

TAQUIGRAFO INGLES Y ESPAÑOL ofrece sus servicios, experto, buenas referencias. M-5752. O-10

JOVEN BACHILLER Y AGRIMENSOR desea emplearse en oficinas u otro ramo similar, escribir P.V.M. Clasificados DIARIO DE LA MARINA. O-10

VARIOS

SE OFRECE EXPERTO EN MAQUINARIA, señor alemán, que conoce de toda clase de trabajos, Prefiere ingenios. Habla tres idiomas: inglés, español y alemán. Es persona formal, casado. Compostela 158, azotea. Ricardo Nuszkonski. O-14

SEÑORA JOVEN DEL INTERIOR se ofrece para acompañar y atender señora honorable. Tiene referencias. Informes: Manrique 78, (altos) telf. M-5837. O-14

COMPRAS

1 CASAS

SE COMPRA CASA HASTA $6,000, Habana o Vedado, no corredores, informe detalles completos Apartado 451, Habana. C-1

COMPRO RESIDENCIA, VEDADO, con cuatro habitaciones, garage, etc. Precio de situación. Escriba detalladamente: Sr. Polo, San Joaquín 22, altos. C-1

6 AUTOMOVILES

COMPRO FORD DE REPARTO O Ford de dos puertas. Telf. F-5246. C-6

COMPRO AUTOMOVILES USADOS
En buen estado, para la venta, o propios para desarmar. Accesorios y repuestos nuevos, de importación y también de uso. Todos a precios baratísimos.
J. S. García, Galiano 45, entre Virtudes y Concordia. M_2676, Habana. C-6

'EL UNION'. SI QUIERE VENDER su automóvil o camión en cualquier condición que se encuentre, llame al teléfono X-1555 y pasaré al momento. Pagamos los mejores precios. Concha y Pérez. Luyanó.

7 MAQUINARIAS

SE COMPRA UN TORNO DE USO en buen estado, para tornear madera, en Estévez No. 20. C-7

9 MUEBLES y PRENDAS

A-9319: COMPRO MUEBLES, BAULES, maletas, objetos de Arte, máquinas de coser, escribir, burós, lunas, libros, pianos, antigüedades, ropa hombre, neveras, escaparates. Pago bien. Camión en puerta. C-9

M-2218: COMPRO MUEBLES DE TODAS clases: Baúles, maletas, ropa de hombre, zapatos, objetos de Arte, radios, máquinas de coser, escribir, pianos. Todo lo que quiera vender. M-2218. C-9

M-2272 COMPRAMOS MUEBLES Y objetos de arte de todas clases. Radios, pianos, máquinas coser, escribir, baúles, maletas, lámparas, cuaros, vajillias. Compramos casas completas. M-2272. C-9

COMPRO JUEGO SALA MEDIANO, dorado, tapizado. Económico. Particular. A-7912. C-9

M-3268: COMPRO MUEBLES FINOS, corrientes, máquinas escribir, coser, archivos. Liquido casas completas: Pianos, pianolas, baúles, objetos de Arte, bronces, porcelanas, plata, juegos de café vajillas, cubiertos. Compro todo. C-9

M-7179: COMPRAMOS MUEBLES
Y toda clase de objetos de Arte, así como equipajes, antigüedades, radios, etc. etc., «La Casa Inglesa», Salud número 9, esquina a Rayo. Teléfono M-7179. C-9

ORO Y PLATA
Compramos prendas, monedas de oro cubanas, americanas y otras Naciones. Juegos u objetos de plata, de cualquier clase, sanos o rotos.
CARBALLAL HERMANOS
San Rafael 138, entre Gervasio y Belascoaín. Pagamos más que nadie. C_9

M-7385 VENDEMOS
Y compramos toda clase de muebles, máquinas coser, reformamos, cambiamos y compramos toda clase muebles. Pagamos mejor que nadie, Salud 23. La Casa Carola. C-9

I-3304 COMPRO MUEBLES RADIOS, pianos, pianolas, objetos de arte, libros, máquinas de coser, etc. en cualquier Estado. Pagamos más que nadie. Vamos inmediatamente. Recuerde: I-3304. C-9

OBJETOS DE ARTE
compramos lámparas, porcelanas, antigüedades selectas y artículos de plata. Haga una visita a la
CASA BORBOLLA
San Rafael 12. M-1209. C-9

M-7002: Compro Muebles
Máquinas de coser, radios, cajas de caudales, vajillas y objetos de Arte. Pago bien y en el acto. Casa Sánchez Rego, Salud número 8. Telf. M-7002. C-9

U-4800: COMPRAMOS MUEBLES
Modernos, antiguos. porcelana, parrones, vajillas, bronces, lámparas, juegos de plata, cuadros, alfombras, tapices, máquinas coser. escribir, archivos, pianos, radios, baúles, maletas. «El Ras», U_4800, Zanja y Lealtad. C-9

COMPRO MUEBLES: M-9136
Juegos cuarto, sala, comedor, recibidor, lámparas, máquinas coser, escribir, vidrieras. Remato casas completas, establecimientos, muebles de oficinas, archivos metálicos, divisiones, mamparas. Avise a esta casa. M_9136. C_9

COMPRO MUEBLES
Cuarto, comedor, sala, recibidor, lámparas, radios, neveras, máquinas coser, escribir, sumar, cajas, archivos. Oficina en general. Vendemos y cambiamos.
«LA CASA GRIS»
Angeles 5, casi esquina a Reina. Teléfono M_2914. C_9

COMPRAS

MUEBLES y PRENDAS

M-7385: VENDEMOS
Y compramos toda clase de muebles y máquinas de coser. Reformamos y cambiamos toda clase de muebles. Pagamos mejor que nadie, Salud 23, La Casa Carola. M-7385. C-9

10 UTILES de OFICINAS

BUROS, MAQUINAS DE ESCRIBIR
SUMAR. COMPRO. EMPEÑO. VENDO Máquinas sumar, calcular, coser, mimeógrafos, equipos y joyas en general. Llame y Vea: Monserrate 39 y Parque de Zayas. A_8054. C-10

PUPITRES, MAQUINAS ESCRIBIR
BUROS: COMPRO. EMPEÑO. VENDO Libreros, archivos, máquinas coser, sumar, calcular, Kardex, equipos y joyas en general. Llame y vea: Monserrate 39 y Parque de Zayas. Telf. A_8054. C-10

A-6620: COMPRO MUEBLES
En todas cantidades. Liquido casas, Oficinas, establecimientos, baúles, maletas, máquinas de coser, efectos sanitarios, radios. Negocio rápido. A-6620. «La Moderna». Salud 3.

OBJETOS VARIOS

COMPRO NAVES DE TODOS TAMAÑOS, con armazón de hierro o madera. Pago buen precio. Informes: Metropolitana, Departamento 515, Sr. Dugad. C-15

ROPA

Compro toda clase de ropa de caballeros, señoras y niños: zapatos, ropa de cama, oro, platino, objetos de valor. Reserva y discreción. Rayo 38, entre Salud y Dragones. C_15

COMPRO UN PIANO VERTICAL O de cola y radio. Diga marca y precio. Telf. A-0236.

VENTAS

1 CASAS

REPARTO ALMENDARES. GANGA, una casa portal, sala, tres habitaciones. Concedo garage, amplio terreno. Citarón, monolítico, próxima tranvías brisa. Informan 14 y B, FO-2212. Abel Rodríguez. V-1

ESQUINA DE FRAILE
En Estrada Palma, a tres cuadras de la Calzada, con 15 x 20, o sean, 300 metros, en $750.00. Terreno, en la Calzada de Jesús del Monte, pegado al Puente de Agua Dulce. Mide 7 por 29, o sean, 208 metros, en $1,600. Julio C. Granda, Obrapía 33. Telfs. M-5921 y F-5759. V-1

REGIO PALACETE
Vedado, en calle de línea, con 27 metros de frente, por 50 metros de fondo. Dos plantas independientes, con ocho grandes habitaciones, en cada planta y 4 lujosos baños. Garage para 4 máquinas, 6 cuartos para criados y 2 baños para los mismos, 50,000 pesos, con facilidades. Julio C. Granda, Obrapía 33. M-5921 y F-5759. V-1

VENDO FINCA, 4 CABALLERIAS, tierra de primera, frente Carretera Central, próxima a La Habana. Precio: $9,000. Quintana, Chacón 23. altos. M-8182.

REPARTO ALMENDARES: CASA compuesta de jardín, portal, sala, comedor, hall, 3 cuartos, baño, cocina, garage y traspatio grandes. Precio: $3,000, Quintana, Chacón 23, altos. M-8182.

OPORTUNIDAD, PARA RENTA: Vendo casa esquina, moderna, de 2 plantas, comercios y 3 viviendas. Situada en Calzada. Precio: $5,000. Renta, hoy: $51.00. Quintana, Chacón 23, altos. M-8182. V-1

VENDO CASA COMPUESTA DE 3 cuartos y dos accesorias, rentan $36.00. Mide 588 varas. Precio: 1800 pesos; Santa Petronila No. 11, entre Medrano y Avenida de Columbia. Cortés, M-4569 Aguiar y O-Reilly. V-1

SE VENDE
VEDADO. CASA LINEA 76 ENTRE A y B
Con portal, sala, siete cuartos, comedor, cocina y baños, garage con entrada independiente por B. Para verla e informes, Carneado, 13 No. 203, casi esquina a H. No se quieren Corredores. V-1

CASA BARATA: SE VENDE, EN ZONA comercial e industrial, dos plantas. Facilidades pago. No corredores, ni curiosos. Dueño: Sol 116, Librería, de 3 a 6. V-1

VENDO, $1,400, MODERNA CASA, decorada, jardín, portal, sala, 2 habitaciones baño intercalado, cocina, patio. D-Strampes F., entre San Mariano y Santa Catalina, Víbora, Alberto Cuervo, Metropolitana 711. V-1

CASA BIEN SITUADA EN LA HABANA, sala, comedor, cuatro cuartos, vendo en 2,800 pesos y doy dinero en hipoteca rápidamente. Sr. Peraza, Telf. M-4374, café «Los Alpes», Reina y Rayo. V-1

SE VENDE UNA CASA DE DOS plantas. Fabricación de primera y moderna. Es de esquina, con un buen establecimiento. Informan en «La Rosalía», Campanario 26. V-1

VENDO O CAMBIO PROPIEDADES, por fincas. Vendo 44 casitas, en $26,000. Rentan $300.00. Se admiten créditos, en pago, tanto garantizados. Informes: Hotel Gran América, Industria 160, García. V-1

VEDADO: SE VENDE CASA CALLE M media cuadra doble vía tranvías, $6,000, antigua restaurada en magníficas condiciones, trato con persona interesada; informes: Consulado 95, Botica. Habana. V-1

VEDADO: CALLE 6, CERCA DE 23. Vendo casa en $10,000. Facilidades pago. Otra, Calle D., acera brisa, $6,500. Parcelas, varios tamaños. Precios inmejorables. Guillermo Delmonte, Habana 84. A-2474. V-1

VEDADO: CALLE 25. VENDO ESPLÉNDIDO palacete, 2 plantas, mucho lujo, techos monolíticos, pisos mármol, garage 2 máquinas. Facilidades pago. Guillermo Delmonte, Habana 84. A-2474. V-1

GANGA ESTUPENDA. PARA LIQUIDAR adeudo, vendo antes día 13 hermosa casa Maloja y Escobar, 430 metros, ocho cuartos, patio y traspatio Precio: $3.500, dueño Estrella 183, Sierra. V-1

ALTURAS DE ALMENDARES: SOLAR de 11 por 36, en $1,500. Otro, de 800 varas, en $2,000. Dueño: M-8182 y FO-2188. Quintana, Chacón 23. Telf. M-8182. V-1

GANGA: VENDO CASA, GLORIA 203. Mide 6 por 19, sala, comedor, 3 cuartos, etc. $1,650. También, Corrales 222 $2,250. Marrero, Aguiar 25, Notaría. M-7774 y U-3188. V-1

SE VENDE VEDADO GRAN RESIDENCIA, esquina de fraile, calle 17. Informan Línea y 10, bajos. V-1

M.E.C.D. 2016

VENTAS

1 CASAS

LOPEZ Y CABRERA
OBRAPIA 36, ALTOS. A-3318

CASAS, SOLARES Y CONSTRUCCIONES

LEALTAD, PEGADA SAN LAZARO, moderna, 2 plantas, decorada, $8,000. Manrique, 3 plantas, moderna sala, comedor, 2 cuartos, baño. Rentan: $60.00, $6,200. A-3318 y M-7430.

ESTRELLA, 2 PLANTAS, MODERNA, cerca Sanidad, $6,200. Vapor, cerca Marina 18 casas, $18,000. Rentan $180.00 mensuales. Manrique, cerca San Rafael, moderna, 6 cuartos, $12,500. A-3318.

CALLE 11, VEDADO: INMEDIATO a Línea, 2 casas, mampostería. Solar completo, 683 metros, $5,000. D. y Quinta, solar, esquina, $5.000. Solar, J., pegado Línea, 683 metros. $5,500. A-3318.

MILAGROS, CERCA LINEA, MODERNA. Toda decorada, $2,700. Pocito, chalet, 2 plantas, moderno, $2,500. Pocito, moderna, 3 cuartos, baño intercalado y demás, $2,700. Porvenir, moderna, cerca Línea, monolíticos, 2 cuartos portal, $2,600. A-3318.

D-STRAMPES, 6 CASAS MODERNAS Rentan $80.00, $7,500. Justicia, pegado Línea, $2,700. Villanueva pegada Línea, moderna, 3 cuartos, $3,300 A-3318 y M-7430.

VEDADO: VENDEMOS CASAS, RESIDENCIAS y solares, en La Habana: vendemos varias casas, de renta y a precios de situación. Compramos y vendemos casas y solares, en todos los Barrios. A-3318. V-1

SE VENDE CHALET SITUADO EN H entre 9 y 11 2 plantas 5 habitaciones altas, una baja, comedor, sala, cocina, pantry, Garage. Informan X-2010, San Anastasio 92. Víbora. Sra Triay. V-1

2 CASAS Y SOLAR ESQUINA
$1.500 y reconocer $1,000 hipoteca moratoria por 8 años; casa moderna portal, sala, comedor, dos habitaciones, baño, Reparto Batista, pegado tranvía. Otra igual, $2.000, paradero tranvías Cerro. Solar lindísimo esquina llano 18x35 varas, 630, a 1.60, Santa Amalia cerquita calzada Víbora. Neptuno 208, U-1802, bajos, izquierda. U-1

2 SOLARES

REPARTO LA SIERRA, VENDO SOLAR próximo parque, $2.00 vara, otro $1.80 hoy mismo, valen el doble duplique su dinero. Informan oficina 14 y B, FO-2212. Abel Rodríguiez.

VENDO EL MEJOR SOLAR DE LA Calzada de Columbia entre Diez y Doce, acera de la sombra, frente a dos calles. 1380 varas a $3.50 vara. Informes: Callahan, Empedrado 30-C. A-4242 y FO-1288. V-2

REPARTO KOHLY: SE VENDEN solares: 17.69 por 39, desde $2.00 vara. Acera sombra. Avenida Central, Manzana de Gómez 264. V-2

LO MAS ALTO Y BELLO DE LA Habana, solar de 890 varas, Patrocinio entre Revolución y Saco, Loma del Mazo. Se vende baratísimo. A-1419. Horas de Oficina. V-2

SE VENDE BUENA FINCA EN buena carretera, a media hora de la Habana, con moderna casa, muchos árboles y agua buena y abundante. Informan en Manzana de Gómez 401, de 8 a 12 y de 2 a 6. V-2

4 ESTABLECIMIENTOS

BODEGA. SE VENDE EN LO MEJOR de la Habana por no poder atenderla, véala, y se convencerá, buen negocio para dos jóvenes. Informes: Estrella y San Nicolás, bodega. Sr. Rodríguez. V-4

FONDA Y CAFE EN 600 PESOS. Barrio Comercial, también se cambia por propiedad o finquita o se arrienda, vende 35 pesos diarios, no paga alquiler. Informan en Inquisidor esquina a Sol, café, pregunten por Luís. V-4

FARMACIA. BUENA, SE VENDE, poco al contado. Informes Laboratorio Magnesúrico, San Lázaro 294. V-4

COMPRO Y VENDO
Lecherías, bodegas, desde 300 pesos a tres mil, con mucha facilidad de pago, buen contrato, poco alquiler. Peraza, café Los Alpes, Reina y Rayo, teléfono M-4374. V-4

SE VENDE UNA FONDA, POR CAMBIAR de giro. Buen punto. Mucha marchantería. Informan: Maloja número 2, de 2 a 5 de la tarde. V-4

PODEROSAS GANGAS: REGALO EL mejor café de La Habana. Una Bodega, $375.00. Otra, con $2,000 de existencias, $1,750. Una Lechería, $400.00. Gran propiedad, la cambio por Bodega. Véame, si va a comprar, Arrojo, Belascoaín 50, «El Sol», Café. V-4

SE VENDE FABRICA DE GALLETAS actualmente trabajando, venta mensual tres mil pesos. Maquinaria completa de primera, doce automóviles reparto, perfectas condiciones. Informe Cándido Guso, Lamparilla No. 70. V-4

GRAN CASA DE HUESPEDES. SE vende por muy poco dinero. Trato directamente con el interesado. Es una lujosa residencia, bien situada, lo mejor de la Habana. Compuesta 10 habitaciones, espléndidas con sus juegos de cuartos y servicios sanitarios, con agua corriente en cada habitación. Tiene sala, comedor, recibidor, magnífica cocina, cuarto criados, despensa, tres baños completos, dos patios lindísimos. También tiene en todos sus departamentos lámparas y ventiladores. Informan: Teléfono M-7892. V-4

VENDO ESQUINA, CON ESTABLECIMIENTO, $15,000. Renta $221.00. Todo bien fabricado. También tomo 10,000 pesos, primera hipoteca, 9 por ciento. Lo mejor de La Habana. Informes: Benjamín García, Hotel Gran América, Industria 160. V-4

VENTAS

4 ESTABLECIMIENTOS

ALQUILO LECHERIA, CON UTILES, contribución 1½ por 100, luz, local, refrigeración incluídos en alquiler. Barrio netamente comercial. Aguila esquina a San Miguel. Informa García Prado. V-4

VENDO BODEGAS-CAFES, DEMAS, Tiendas de Ropa, Panaderías, Cafés, Barras y vendo un gran Cabaret. Venta diaria: $800.00. Informes: Hotel América, Industria 160, García. V-4

VEDADO SE VENDE BODEGA BIEN situada en esquina y sola, tiene buena venta, paga poca renta, no corredores. Informa Ramón Guardado, Benjumeda No. 3, bajos. V-4

ESTACION DE SERVICIO. SE VENDE en el mejor punto de la Habana por tener su dueño otro negocio y no poder atenderla, se dá muy barata, montada con dos tanques de gasolina, dos bombas, armatostes y mostrador de vidriera, accesorios y efectos eléctricos. Aproveche esta ganga. Informan Neptuno 29, casa de modas. V-4

SE VENDE UNA PLATERIA Y RELOJERIA con vidriera, armatostes y mrcancías, cinco años de establecida en punto de gran movimiento, $250. Informan en Habana No. 81, de 10 a 11. V-4

BODEGA SEMI-ALMACEN
Con $4.000 de existencias, mejor punto de la Habana, doy facilidades de pago, o combio por propiedad. Informes: San José y Belascoaín, café, de 1 a 4. Angel Alvarez. V-4

TENGO BARRAS, BODEGAS, CAFES Y LECHERIAS CON $300.00
contado, sin deudas y con facilidades de pago. No pierda tiempo buscando si desea establecerse Informes gratis y sin mentiras: Suárez, Belascoaín y Figuras, café. De 1 a 6. V-4

5 Bóvedas y Panteones

PUDIENDO HACER UNA BUENA inversión, no bote su dinero, una bóveda nueva, con capacidad para tres sarcófagos y osario independiente se le ofrece por poco dinero mientras que si la alquila o compra vieja, hace un mal negocio. Informo por el teléfono U-2242. V-5

6 Automóviles y Accesorios

DE SOTO CERRADO, USO PARTICULAR, $300; Ford 29 y 31, abiertos y cerrados; Chevrolet 33, cuatro puertas; Buicq 28 abierto, ligero; Ford pedales, $60. Villegas y Teniente Rey, vidriera café. V-6

GANGA. SE VENDE UN PACKARD casi nuevo de 8 en línea para 7 pasajeros, por tener que embarcar. Puede verse todos los días en la agencia de las gomas «Hood», Prado No 45, entre Colón y Refugio. V-6

CAMIONES FORD 1931 CHASSIS, Broockway, de 1½ tonelada, Internacional 2 toneladas, completamente nuevos, precio reducido con facilidades. Latour, Zanja y Lucena. V-6

AUTOS DE USO, HUDSON CUATRO puertas; Essex dos puertas, Omnibus Chevrolet, Pullmans del 1931 y otros carros. Facilidades de pago. Latour, Zanja y Lucena.

GANGA
Se vende Camión cerrado de una tonelada, marca Dodge, en buen estado menos acumulador. Propio para repartos, muy barato por estorbar. Compostela 171 teléfono M-1371. V-6

AUTOMOLILES FORD
TENEMOS SEDANES, DE 2 Y 4
puertas, de los modelos 31 y 32, de 4 y 8 cilindros, completamente reconstruídos y en perfectas condiciones de ecánica y gomas, Agencia Ford, de Belascoaín 171, esquina a Peñalver. V-6

VENDO AUTOMOVIL CERRADO, chico, 4 puertas, 6 cristales, 6 gomas y pintura, nuevas. Hace 30 kilómetros. Está como nuevo. Ganga: $325.00. Calle 35 número 9, esquina 4, Vedado. V-6

SE VENDE UN FORD DEL 29, CERRADO, cuatro puertas, seis cristales. Adaptado a ruedas de 19 pulgadas, en muy buenas condiciones. Dueño: Jesús María 104. Verse: Egido 67, Garage «Boston». Chapa particular. V-6

VENDO CHEVROLET, 4 PUERTAS, 6 ventanas, como nuevo, de todo. A. y 17, Dosal. V-6

VENDO MUY BARATO OVERLAND Whippet con buenas gomas y bueno de mecánica, 40 kilómetros galón. Verlo Cuba No. 118, almacén. V-6

VENDO UN V-8, DEL 33, 10 MESES de uso, Sedan de lujo, 4 puertas y asiento de cuero. Dr. Trelles. XO-1608, de 9 a 12, de la mañana. V-6

VENDO CAMIONCITO FORD, COMPLETAMENTE nuevo, 3 cuartos toneladas, 5 gomas nuevas, propio para Express o casa de comercio, flamante. Verse: San José 174, entre Espada y Hospital, garage, Cano. Telf. U-1411. V-6

VENDO CAMIONCITO FORD, COMPLETAMENTE nuevo, 3 cuartos toneladas, 5 gomas nuevas, propio para Express o casa de comercio, flamante. Verse: San José 174, entre Espada y Hospital, garage. Cano. Telf. U-1411. V-6

VENDO CUÑA FORD, CUPE, 14 MIL kilómetros caminados, completamente nueva, juego de gomas y ruedas modernas. La doy barata. Puede verse en San José 174, Garage. Cano. U-1411. V-6

CAMION STEWART 1½ TON. CAPACIDAD para 4 y media; gomas neumáticas casi nuevas, motor acabado de ajustar, con chapa. Muy barato. Egido 107, entre San Isidro y Fundición. V6

VENTAS

6 AUTOMOVILES

SE VENDE CHASSIS LARGO FORD de seis ruedas completamente nuevo, precio $315.00 para verlo en Fernandina 62, garage Carreño a todas horas. V-6

SE VENDE STUDEBAKER, 29 AL 30, tipo Director, seis cilindros, en magníficas condiciones. Informes: Sr. López, Aguiar 126. Telf. M-2133. V-6

PACKARD 1931 CERRADO VESTIDURA cuero motor chico, en ganga, el primero que venga se lo lleva. L No. 175, entre 17 y 19. F-2211. V-6

FORD CERRADO, DOS PUERTAS 5 gomas en buenas condiciones. Se vende muy barato. Luz No. 102, Habana. V-6

¡¡DEFIENDA SU DINERO!! ANTES de comprar el automóvil de uso, que necesita, llame al teléfono: U-3003. Tenemos distintos tipos de automóviles: Ford y Chevrolet, a precios reducidos y podemos brindarle facilidades de pago. Recuerde bien, que llamando al U-3003, ahorrará dinero.

FORD, VICTORIA, DEL 31. LO VENDO barato, Marina y 25, Edificio Carreño, Agencia Ford. Pregunten por Palatín.

CHEVROLET DE CUATRO PUERTAS, en magníficas condiciones de todo. Véalo, hoy mismo, en 25 y Marina, Edificio Carreño. Pregunten por Pablo.

VERDADERA GANGA: NO PIERDA su tiempo, buscando Ganga. Solamente yo puedo ofrecerle un Ford, de cuatro puertas, equipado con gomas «Jumbo», a un precio sugestivo. Vean a José M. Alvarez, en la Agencia Ford, de Carreño, Marina y 25. (Precisamente, en la misma esquina).

CAMION FORD, DEL 32, DE 157 pulgadas, carrocería estaca, fortísima, 6 gomas de paquete. Lo doy a prueba. Lo vendo, con facilidades de pago. Véalo en Marino y 25, Agencia Ford. Pregunten por Arbizu. V-6

COMERCIANTES. VENDO CAMIONCITO Ford 1½ tonelada, carrocería cerrada, propio reparto toda clase mercancías, está como nuevo, mecánicamente garantizado. Baratísimo. Carbonell, Cuba 86, altos. Departamento 3. V-6

AUTOMOVIL DODGE BROTHERS, cerrado, cuatro puertas, motor a toda prueba, pintura Duco, regalo en $80. Prado 31, bajos, entre Refugio y Genios. V-6

7 MAQUINARIAS

VENDO MOTORES PETROLEO MARINOS Dutz 75 HP y MWM 120 HP. Industriales M.A.M. de 120 HP. y 190 R.P.M. y Mugul de 20 H.P. y Fenis 20 HP. y una fábrica completa de chocolate. Molinos grandes para maíz y pailas de doble fondo, tachos y bombas de vacío turbinas y plantas de hierro. Manila 12, paradero Cerro. H. y García. B-6

BOMBA WESTCO CON MOTOR CENTURY de ¼ H.P. se vende muy barata. Tiene muy poco uso y está en muy buenas condiciones. Puede verse funcionar en San Pedro 2½, teléfono A-1764, donde informan. V-7

SE VENDE UNA MAGNIFICA PLANTA de engrasar Curtis con su pistola y atomizadora en inmejorables condiciones. Ultimo tipo Casa Timoner, Zanja 1. V-7

«EL CENTRAL»: COMPRA Y VENTA de maquinaria, motores de petróleo, gasolina, eléctrico y de vapor, bombas de agua y tuberías, trasmisiones, poleas, correas, chumaceras, calderas y efectos eléctricos. Cristina 38-D., esquina San Felipe. Telf. X-1615, Vicente Sánchez, Habana.

BOMBAS, EQUIPOS DE PRESION Nuevos y reconstruídos motores, piezas de repuesto. Carbones para motores, correas para refrigeradores. La mayor existencia en Cuba. Reparaciones garantizadas. Igualas. Termine el consumo excesivo de corriente eléctrica, a causa de una bomba deficiente. **Cámbiela por** una bomba moderna **«DURO»,** la superbomba. Le hacemos un crédito liberal por su equipo viejo. Todo problema de bombeo resuelto, rápida y económicamente. Aproveche hoy mismo.
AGENCIA "DURO"
SIERRA, RODRIGUEZ Y CO.
Habana y Amargura.
Telf. A-4347.

VENDEMOS, A PRECIO EQUITATIVO: Tostador café «Rápido Ideal», 25 kilos, completo, para coke. Tostador café, 50 libras de bola, para carbón o leña. Estufas, para desecar granulados. Prensa hidráulica de alta presión, con su bomba. Amasadora «Day», 2 sacos. Galletera empañadora «Rockwell» No. 3, motor acoplado. Sobadora automática «Day». Batidora «Champion», 80 litros. Molino café, francés, con motor. Moledora carne «Enterprisse» No. 52. Calderas vapor, 1 y 1½ HP. Motor GE., trisáfico 3 HP. Bomba «Bloch» de 1, con motor «Century», de medio HP. Congeladora «Thompson», 40 litros. Sorbetera mecánica, 25 litros, transmisión. Un lote tinas, para helados. Un lote cubos, madera, para idem. Pesa «Toledo», 30 libras, vidriada. Un lote visagras, bronce blanco, para neveras grandes. Planta refrigeración, 3 toneladas amoníaco, marca 'Ingersol Rand», completa y muchas más cosas. Compramos y vendemos maquinaria en general. **Cooperadora Comercial Cubana, S. A.,** Aguiar 112, Apartado 1614. Telf. M-2373. V-7

OPORTUNIDAD.— BOMBA AGUA Gould, poco uso. Se vende por tercera parte valor una igual nueva. Informan: Real 70, Arroyo Naranjo.

VENDO CALDERAS HORIZONTALES de 20, 60, 80 y 100 caballos. Fluses de 3 pulgadas garantizadas a toda prueba. Sergio Torres. Cristina No. 31 Teléfono X-1100.

VENTAS

MAQUINARIAS

MOTOR DE GASOLINA, CUATRO caballos bomba doble acción tres pulgadas propio regadío. Se vende finca Noguer, Calzada Guanabacoa. Minas. V-7

SE VENDE UN SURTIDO DE MOLINOS de piedras y de mazas para harina, gofio y sal; cernidoras alemanas, grandes y chicas; elevadores y enseres de fábrica de harina y lavanderías. Todo muy barato. «El Central». Vicente Sánchez, Cristina 38-D., esquina a San Felipe. X-1615, Habana.

8 DE ANIMALES

SE VENDEN CACHORROS BULLTERRI inglés, no hay mejor, se dan baratos por tener cantidad. Unión y Ahorro 27 B, Cerro. B-8

SE VENDEN VACAS RECENTINAS, de la mejor raza lechera; dos toros, uno holandés y otro Holstein; novillas y añojas, muy finas. Informan: Ayestarán núm. 1. U-1129. V-8

9 MUEBLES y PRENDAS

ABRIGO DE SEÑORA Y CUELLO suelto, legítimo de Skun, se venden, Prado 33, altos. V-9

VENDO TODOS LOS MUEBLES, caoba arte moderno, sala, 9 piezas, comedor, elegantísimos, cuarto 2 cuerpos, 3 cuerpos, $45; otro 8 piezas butacón damasco, color de moda, Estrella 129. V-9

SE VENDE UN JUEGO CUARTO 8 piezas, de caoba, nuevo, y se cambia por uno de uso. Calle 13 entre Dolores y Concepción. Pasaje Iberia R. Lawton. V-9

VENDO JUEGO CUARTO MODERNO $25; otro juego mejor, 3 cuerpos último modelo, baratísimo; sala, comedor caoba, modernista; lámparas, radio, Jesús del Monte 27, alto, una cuadra esquina Tejas. V-9

VENDO CUARTO 3 CUERPOS, ARTE moderno, $35; otro muy fino 8 piezas, baratísimo. Sala arte moderno, piezas comedor, radio Víctor lujoso gabinete, San Joaquín 60, Monte y Omoa. V-9

A LOS BARBEROS: SE VENDEN tres sillones «Koken», casi nuevos. Precio, baratísimo. Informes: Peluquería «Migdalia», San Lázaro y Hospital. V-9

VENDO, COMPRO MUEBLES OFICINAS, escribir, sumar, mimeógrafos, archivos, cajas para documentos, sillas giratorias, burós, libreros Kardex, tarjeteros, satélites, armarios acero. Progreso 3, esquina a Aguacate. Teléfono A-8638. V-9

VENDO REGIO JUEGO CUARTO caoba tres cuerpos; buró plano volteo; tres libreros; cajita caudales Mosler; Radio Majestic, Frigidaire, lámparas modernas. Piano Melodigrand sano. Reina 22. V-9

FAMILIA VENDE LUJOSO CUARTO 3 cuerpos caoba moderno con chiffourrober y butacón, comedor Renacimiento, $70.00. Otro, Arte moderno, 12 piezas, baratísimo, Objetos arte, véalos. Prado 43, bajos. V-9

SE VENDE UN JUEGO DE SALA moderno de muy poco uso, casi nuevo, se da barato. Lucena 13, altos, entre Neptuno y San Miguel. V-9

MUEBLES
Para todo lo que usted desee, referente a muebles, lo conseguirá, económicamente, en el Taller de Ebanistería de Enrique Méndez, Lealtad 103, entre Neptuno y San Miguel. V-9

A PERSONAS DE GUSTO, VENDO los muebles de apartamento, propios para matrimonio. También lo alquilo, amueblado. No mueblistas. J. número 6, Apartamento número 4, segundo piso. De 10 a. m., a 2 p. m.

EN MUEBLES TENEMOS EL MAYOR surtido y los mejores modelos, en todos los estilos, especialmente modernos, de caoba y enchapados, muy baratos al contado y con ventajosas facilidades de pago. Unicos importadores del insuperable radio Colonial, que alcanza toda América y Europa. Tenemos comprador para sus muebles y radios en cambio por los nuestros y liquidamos a menos precio la lamparería, relojería, sillería, etc. La Casa Ruisánchez. Angeles 13, esquina a Estrella (del 25 al 31) Teléfono: A-2024. V-9

SE VENDE JUEGO DE CUARTO REGIO, bellísimo. Cerro 430. V-9

VENDO APARATO KELVINATOR
Equipo completo de refrigeración comercial, con Coil, compreseras y demás. Muy barato; de poco uso. Informan: Café de Belascoaín y Figuras, Suárez. De 12 a 6. V-9

"CASA ARECHAGA"
«EL SIGLO»
TALLER DE EBANISTERIA
Si usted necesita muebles, visite esta casa, donde encontrará preciosidades, por poco dinero. Compre directamente y comprará lo mejor. **Manrique 189. Telf. A-6135.** V-9

POR EMBARCARME, VENDO JUEGO cuarto, tres cuerpos, 5 piezas. Un juego, 2 cuerpos, 6 piezas. Un juego comedor, Renacimiento, 9 piezas. Un juego saleta, 9 piezas. Todos son de caoba y modernos. Necesito operación rápida. Hospital número 9, bajos, entre San Lázaro y Jovellar. V-9

FRIGIDAIRE CHICO, NUEVO, $70.00. Cocina de gas «Roper», moderna, 4 hornillas. Horno asador y encendedor automático, $20.00. Aparato de masaje, eléctrico. Costó $140.00. Se da en $40.00. San Miguel 254-I.

VENTAS

9 MUEBLES y PRENDAS

SE VENDE MAQUINA SINGER OVILLO central, está nueva a particulares, San Lázaro 400, altos, entre Espada y San Francisco. V-9

FAMILIA VENDE TODOS LOS muebles, lujoso juego sala, recibidor, comedor moderno, magnífico juego cuarto, radio Philco; urge venta. San Miguel 97, bajos, entr Campaiario y Lealtad. V-9

DE OCASION. OBJETOS DE ARTE
Gran liquidación: Porcelanas, bronces, marfil, plata, lámparas, radios, neveras, frigidaire, relojes de pie, juegos de cuarto, sala, comedor, recibidor, mesas de mármol, juegos de cubiertos. **"Los Tres Hermanos". Consulado No. 94. A-4775.** V-9

SE VENDE UN BUEN JUEGO DE comedor, caoba, casi nuevo, en Salud 98. casi Belascoaín. V-9

SE VENDEN JUEGOS DE CUARTO último modelo muy baratos, en la misma se barniza, puede verlos. Ebanistería de F. Muñiz. Pocito No 57, Víbora. V-9

¡EL RAS! ZANJA 52
Liquidamos objetos de arte, para regalos, muebles de todas clases. lámparas, sala, comedor, cuarto, alfombras, butacones, neveras, pianos, muebles antiguos, cuadros óleo. Zanja y Lealtad. V-9

Muebles Baratos
A verdaderos precios de gangas. Liquidación permanente de juegos de sala, cuarto y comedor.
Venga a Vernos en Seguida
Ahorrará dinero. Facilidades de pago. Tomamos sus muebles a cambio. «La Casa López», Belascoaín 76, entre Jesús Peregrino y Pocito. Telf. U-4541.

AVISO
¿Tiene Vd. muebles u objetos de arte? Llame al Telf. A-3639
"LA PROTECTORA"
Paga más que nadie y da dinero a bajo interés. Animas 45, casi esquina a Amistad.

MUEBLES EN GANGA
JUEGOS CUARTO, $30.00; SALA, $15.00; comedor, $30.00; escaparates, $7.00; con lunas, $12.00; mesas correderas, $4.00; aparadores, $5.00; seis sillas y 2 sillones, $10.00; máquinas de coser. Se cambian y compran toda clase de muebles, pagando más que nadie. Se da dinero sobre joyas, muebles y objetos Arte.

LA PRINCESA, SAN RAFAEL 107
entre Escobar y Gervasio. U-7926

MUEBLES BARATOS
Cuando necesite comprar o vender muebles, visite **«La Casa Bahamonde». Tenemos** juegos de cuarto, comedor, sala e infinidad de piezas sueltas, a precios sumamente baratos. Hacemos cambios de muebles nuevos, por viejos. Compramos muebles de todas clases, máquinas coser y escribir. Pagamos más que nadie. No haga negocio, sin antes visitar **«La Casa Bahamonde»,** Monte 146, entre Carmen y Figuras. A-2035.

MUEBLES A PLAZOS
Nuevo sistema de venta a plazos.
Juegos de cuarto, comedor, sala, recibidor. Los modelos más en moda. Precios económicos.
"EL CAPRICHO"
Neptuno 64, esq. a San Nicolás.

LIQUIDACION DE MUEBLES
Juegos de comedor Renacimiento; de cuarto Arte moderno; recibidor, radios y toda clase de piezas sueltas. «La Perla», Animas 84, casi esquina a Galiano.

LA CASA MOSQUERA
San Rafael 129 y 131. Telf U-5437
Amueble su casa con gusto y con poco dinero. También le cambiamos sus muebles o hacemos el negocio que más le convenga. Háganos una visita, no perderá su tiempo. La Casa Mosquera, San Rafael 129 y 131. Telf. U-5437.

MUEBLES EN GANGA
Juego de cuarto, Arte Moderno, $4.00 mensuales; comedor, caoba, último estilo, $3.00 mensuales; sala o recibidor, modernísimos, $3.00 mensuales; juego cuarto, 3 cuerpos, caoba, últimas creaciones, $5.00 mensuales. Precios muy bajos.

"LA EMINENCIA", NEPTUNO 188

SALUD 11: M-9136
LE OFRECE A UD. LOS MEJORES Muebles, a precios reducidos: juegos de cuarto, sala, comedor, recibidor, lámparas modernas. Muebles de Oficinas y cantinas, mostradores, vidrieras Frigidaire. Establecimientos, neveras, máquinas, equipajes, motores, molinos de café y contadoras. **Visite esta casa.** V-9

SE VENDEN 200 SILLAS DE TIJERA, de las mejores, en buen estado y un Vitaphone, Obispo 55. Sr. Bonachea.

EN MUEBLES
Somos únicos por el surtido más extenso y novísimo, su sólida construcción y enormes facilidades en los pagos.
CAO Y VARELA
Neptuno números 183 y 187

VENTAS

MUEBLES y PRENDAS

LOS SRES. J. NAVEIRA, S. EN C. propietarios de la casa Ros y Novoa, les ofrecen como regalo de Año Nuevo, un almanaque artístico, a toda persona que tenga a bien gastarse cinco kilates en una pastilla del jabón Castilla natural Rosnovoa. La casa que da facilidades de pagos. Empezamos el lunes día diez, en Galiano 94. V-9

10 UTILES de OFICINAS

BOLSA DE MUEBLES

COMPRAMOS, VENDEMOS
Muebles caoba y Acero. Desde una gaveta al equipo de un Banco. A precio de remate. Especialidad Cines, Colegios, Bar, Bibliotecas. Cajas Seguridad. — Compostela 55, Obispo y Obrapía. A-7744.

INSTRUMENTOS DE MUSICA

ESTUPENDO PIANO, DE ELEVADO sonido. Mueble de estilo finísimo, elegante y atractivo. Color nogal, tono orquesta, casi nuevo y baratísimo. Convénzase, viéndolo, Dragones, frente Teatro Martí.

AFINADORES

AFINADOR COMPOSITOR, DE PIANOS y autopianos. Profesional con larga experiencia. Trabajos garantizados. Materiales de todas marcas. Precios situación. Exámenes gratis. Llame: Telf. M-7752. Afinad.

UN PIANO DESCOMPUESTO, DESAFINADO, perjudica al estudio. Confíelo a Durant-Protti, expertos reparadores y afinadores. Completos conocimientos. Trabajos garantizados. Exterminación del comején. Precios de situación, Barcelona 5. A-3756.

AFINE SU PIANO, POR $2.00, CON toda garantía y seguridad. Manuel Domínguez, afinador mecánico, graduado en la Escuela Danguard, de New York. Taller de reparaciones: Zulueta 36 y medio. Telf. M-3040.

13 RADIOS

VENDO RADIOS, TODAS MARCAS y ondas, nuevos y usados. Grandes facilidades. Pueden verse día y noche hasta domingos. Llevo catálogos domicilio. M-1542, Neptuno 146, primer piso, entrada por Escobar. V-12

RADIOS 1935 GRUNOW
MAJESTIC, ONDA CORTA, LARGA, desde 5 mensuales; un año garantía. Acepto radios, ortofónicas, pianos usados; óigalos todas horas. Jesús del Monte 27, altos, una cuadra esquina Tejas. Teléfono A-5704. V-13

VENDO RADIO R.C.A. 7 BOMBILLOS, $18, Radio Majestic $32. Radio Víctor R-32 Ortofónica Víctor, gabinete último tipo, $12. Jesús del Monte 27, altos, una cuadra esquina de Tejas. V-13

VENDO RADIO MODERNO ACREDITADA marca, funcionando correctamente, no tengo pretensiones, trato particulares, barato. Verto todas horas; vendo perritos Spids, $5, blancos, hembra, macho. Omoa 48, B, esquina San Joaquín. V-13

FLAMANTE RADIO, DE ACREDITADA marca. También un Arca antigua, con una hermosa talla. Se dan baratísimos. Informan: San Rafael 141, esquina Oquendo. V-12

RADIOS MAJESTIC, GRUNOW
Para todas las ondas, desde $5.00 mensuales. Admito radios de uso, etc. Solicite los catálogos al Telf. A-9331, o Acosta número 115, casi esquina a Egido. V-13

14 LIBROS e IMPRESOS

OPORTUNIDAD: PAGANDO $2.00 mensuales, entrego moderna Enciclopedia «Biblioteca de Niños», «Cervantes» y otras obras importantes. Pida demostración sin compromiso alguno de compra. Teéfonos M-8248 y M-2578. V-13

OBJETOS VARIOS

VENDO VIDRIERAS DE MOSTRADOR de todos tamaños, modernas, baratas, nevera para cantina, caja caudales mediana, buró cortina, chico sillas molino café. Estrella y Campanario, Carpintería. B-15

¿SIENTE FRIO? VENDO ABRIGO invierno $10, costó $50 en Nueva York. San Bernardino No. 5, altos, entre Dolores y San Indalecio, Santos Suárez. V-15

VENDO PESA DAYTON BARATISIMA completamente nueva, véala. Paseo 271, 27-29. V-15

VENDO VIDRIERAS, MOSTRADORES, contadora, molinos, pesas, banquetas, neveras, enseres comercio en general. También, compro. Cano, Habana 116 y medio, entre Amargura y Teniente Rey. V-15

REPARACIONES

9 MUEBLES y PRENDAS

MODERNIZAMOS MUEBLES, COMO nuevos. Enceramos, barnizamos a muñeca, esmalte «Duco», pinturas a vapor, tapicería en cuero y Damasco. Se azogan lunas. Reparamos chalets y casas, Obrapía 18. M-2266. R-9

SI DESEA BARNIZAR, ESMALTAR, encerar o reformar muebles, dejándolos como nuevos, por un precio irrisorio. Garantía y seriedad. «La Predilecta», San Rafael 141, entre Oquendo y Soledad. U-2530. R-9

REPARACIONES

9 MUEBLES y PRENDAS

TALLER DE TAPICERIA, BARNIZ de muñeca y pinturas finas, de Pedro García Espinosa en San Rafael 143-B entre Aramburo y Soledad. teléfono U-4424, Recuerde que tener sus muebles en estado flamante, es sinónimo de prosperidad. ¡Arréglelos! R-9

REPARAMOS SUS MUEBLES, POR poco dinero, dejándolos nuevos. Casa Pardo: U-5761. Los modernizamos, barnizamos a muñeca, esmaltamos «Duco», pinturas mimbres, a vapor, tapicería general. Azogamos espejos. Trabajos garantizados, San Rafael núm. 130. R-9

13 RADIOS

TALLER «AMERICA», SANTIAGO y Cívico, nos hacemos cargo de reparar técnicamente toda clase aparatos Radio, atención especial al Radio American, stock completo de piezas. Maloja 14, Angeles y Aguila, No. 1661. R-12

DINERO-HIPOTECA

d1 SE TOMA

DANDO GARANTIA ABSOLUTA, SE toman, por 6 meses o un año, de $1,200 a $1,500, pagándose un buen interés. Suárez, O-Farrill 2, Víbora. De 12 a 2. D-1

d2 SE OFRECE

DINERO
No pierda tiempo. Cuando necesite tomar dinero en Hipoteca o Pagarés, vea a M. Fernández, San Ignacio 50. Telf. A-4432. De 2 a 5. Operación rápida y absoluta reserva. D-2

GUILLERMO DELMONTE
Corredor. Habana 84. A-2474. Facilito dinero. Todas cantidades sobre hipoteca, Habana o Vedado. Tengo la casa que necesita, para negocio o residencia. Gestiono rápida y reservadamente la venta de su propiedad. D-2

DINERO
Doy grandes y pequeñas cantidades en primera hipoteca, desde el 7 por ciento en adelante, para la Habana y sus Barrios. Compro y vendo casas y solares.
Compro y vendo Bonos y Acciones
JULIO C. GRANDA
Obrapía 33. Telfs. M-5921 y F-5759. D-2

PRESTAMOS
Dinero sobre joyas
Desde el 1 por 100
Vendemos joyas, baúles y maletas. Se compra oro.
«LA PERLA»
Animas 84. esq. a Galiano

d3 BONOS y ACCIONES

BANCO COMERCIAL DE CUBA Y Banco Digón y Hermanos. Compro Cheques y Libretas de Ahorros. Compro y vendo Bonos y Acciones, cotizables y no cotizables en Bolsa, Obrapía 17, Manuel Piñol.

N. GELATS Y COMPANIA
106 Aguiar 108 esquina a Amargura.
CAJAS RESERVADAS
Las tenemos en nuestras bóvedas construídas con todos los adelantos modernos y las alquilamos para guardar valores de los interesados. En esta oficina daremos todos los detalles que se deseen

PARA EL HOGAR

ph2 Interés para el Hogar

«PINAR» EL MEJOR CARBON DE pura yana, el preferido por las cocineras. $1.20 saco grande sin cisco. Pídalo a todas horas por teléfono M-6412. PH-2

PARA LAS DAMAS

pd1 PELUQUEROS

PELUQUERO BARBERO A DOMICILIO; una persona, 30 centavos; más de uno, 20 cts. Telf. M-8132. PD-1

pd4 Interés para las Damas

LA CASA CELESTINA: DA UN sombrero nuevo, por uno viejo. Hace modelo desde 70 centavos. Reforma 50 cts. Encargos de todas clases de sombreros. San Rafael 41 C. A-2492. PD-3

EXTIRPACION DE LOS VELLOS
de la cara, muslos, piernas, etc., por medio de electricidad. Tratamiento definitivo y garantizado. Sra. Alexandra, Calle Tercera número 381, entre 2 y 4, Vedado. Habana. PD-3

¡BUSTOS PERFECTOS! DESARROLLO, reducción, endurecimiento. Tratamiento Mary Stewpenson experimentándose desde 1912. Noventa centavos estuche. Instrucciones. Prospecto fototípico gratis. «Maceda», San Anastasio 17. Teléfono A-4487. Habana. PD-3

APRENDA CORTE Y COSTURA
Toda mujer debe aprender a cortar y confeccionar. Desde la primera semana que asista a nuestras clases usted misma cortará sus trajes. Enseñanza teórica y práctica por los procedimientos de mi gran sistema Matilde de Alemany el más completo y moderno por su facilidad al alcance de todas las inteligencias. San José 9, altos, entre Galiano y Aguila, Instituto Técnico Femenil La Central. Hágase profesora titular. A la venta mis modernos métodos. Se cortan moldes de encargo. Sucursales: Profesoras Sra. Romero, Octava y Tejar, (Lawton); Srta. Hortensia, Atocha 6, Cerro, y Luz núm. 26. Sra. Orfila y Bernaza 47, Sra. Clotilde. PD-3

PARA LAS DAMAS

pd4 Interés para las Damas

MADAME KUZMA: EX-MODELISTA principales casas París y Viena. Creadora de sombreros finos. Avisa a su clientela que tiene a la venta sombreros, últimos modelos, desde $2.50. Se arreglan sombreros, desde $1.00. Amistad y San Rafael, frente Ten Cent. PD-3

SEÑORAS Y SEÑORITAS
Existe un medicamento exclusivamente para las mujeres. Se llama: «Gotas Metrol». Tomando las «Gotas Metrol» desaparecen los dolores y se regulariza el período menstrual. Las «Gotas Metrol» son de efecto seguro en las suspensiones de 30 a 60 días. Pidan prospectos: Depósito: Farmacia del Dr. Mata, San Lázaro 402, Habana, teléfono U-6815. PD-3

ENSENANZAS

e1 Profesoras y Profesores

PIANO Y ARMONIA
Enseñanza por profesora competente, graduada del «Institute of Musical Art», de New York. Informan: Telf. M-8878. E-1

SEÑORITA INGLESA, 28 AÑOS, CON títulos de las Universidades de Dublín y de París, con experiencia, da clases de inglés y de francés y prepara jóvenes para Colegios en el Norte. F-5091, entre 1.30 y 5.30. E-1

BAILES: (TOMASIN). POSITIVAMENTE enseño, con práctica: Danzón, Son, Paso Doble, Blues, Vals, Fox Trots, Tango de Salón. Voy a domicilio. Seriedad y garantía, Aguila número 117, altos Mueblería. E-1

ACADEMIA RABIÑA
NEPTUNO ESQUINA A MANRIQUE, altos. Clases individuales: Inglés, Francés, Alemán, Taquigrafía «Pitman» y «Gregg», Mecanografía, Ortografía, Teneduría de Libros, Correspondencia Comercial, Aritmética. TAMBIEN, CLASES POR CORRESPONDENCIA. Ingreso E. Ingenieros, Arquitectos y Veterinaria. Curso Procurador. Pida prospectos: **Neptuno 78 y 80, altos, esquina Manrique. Telfs. M-7849 y A-9222.** E-1

DE GRAN INTERES PARA LAS DAMAS: Si desean aprender, en corto tiempo, el Corte y Confección, en todo su alcance, conozca mi Obra titulada: **El Corte Moderno Nacional, Sistema «Méndez».** De venta en «El Encanto», «La Filosofía» y en mi Academia, Neptuno número 81, altos. Clases diarias y alternas, a personas de estricta moralidad. Se hacen **Moldes** y cortan **Vestidos. Especialidad en Abrigos y Trajes Sastre.** Precios módicos, **Neptuno número 81, altos.**

CABALLERO
Colegio con licencias de las Secretarías de Educación y de Sanidad, para cursar alumnos de uno y otro sexo, los seis grados de la enseñanza elemental y preparatoria para ingreso en la segunda enseñanza. Inglés y Mecanografía al Tacto, se enseña a todos los alumnos desde el tercer grado. Corte, Costura y Bordados a las niñas. Todas estas clases especiales, incluídas en las módicas cuotas que cobra el colegio. Los alumnos separados convenientemente por grados. Maestros Normales de reconocida experiencia, al frente de cada departamento. **Director: Sr. Juan Manuel Caballero, Maestro Normal. Director Médico: Dr. Aníbal Duarte.**
SAN RAFAEL 139 ALTOS. E-1

POR $1.00 CLASES PARTICULARES individuales. Matriculándose esta semana; aproveche. Inglés, Teneduría Taquigrafía española, inglesa, Mecanografía, Caligrafía, Aritmética, Gramática, Ortografía. Pida prospecto. Teléfono U-4782. (No es Academia). E-1

PROFESOR DE BAILES
Precios módicos. Enseñanza rápida de Son, Fox, Tango, Blues, etc., etc. Doy clases a domicilio. Ismael Servalló, Cárdenas **número 3, segundo** piso. E-1

CLASES A DOMICILIO, PARA AMBOS sexos, por ex Director de Colegio: Primera Enseñanza, Ingresos Institutos y Normales, Bachillerato. Repaso tareas Colegios. Quinta número 76, entre A. y B., Vedado. E-1

PROFESORA PIANO, INCORPORADA acreditado Conservatorio Hubert de Blanck. Clases. Sistema rápido y moderno. Dos veces semanales, $3.00, en mi casa. A domicilio, $4.00, Reina 114, altos, esquina a Gervasio. A-6825. E-1

OBSEQUIO DE LA ACADEMIA DE COMERCIO
LUIS B. CORRALES
Los que presenten este anuncio y diez centavos en sellos, recibirán una Aritmética Mercantil práctica. Clases: Teneduría de Libros, Taquigrafía, Ortografía, Inglés, Clases Mecanografía $1.00 mensual, una hora clases individuales. Lealtad No. 141 entre Salud y Dragones. E-1

INGLES
Enseñado por Profesora americana. Sorprendentes resultados en pocas semanas. El discípulo leerá, escribirá y hablará el inglés en breve tiempo. Lecciones a domicilio también. Miss Kapan, Hotel Royal Palm. A-7277 E-1

ACADEMIAS

ACADEMIA DE IDIOMAS ROBERTS Malecón 31, teléfono: A-1317. Desea usted aprender inglés. Compre el método Roberts. Se recomienda por sí solo. Distinción. Eficiencia, Garantía Cuarta Edición, $2.00. E-3

INTERES GENERAL

SELLOS PARA COLECCIONES. COMPRAMOS, vendemos, cambiamos. Completo surtido de artículos filatélicos: Albums, catálogos etc. Casa Filatélica Lily. Obispo 121. Habana. IG.

FOLLETIN 56

RAFAEL PEREZ Y PEREZ

MARIQUITA MONLEON

1o. de Agosto de 1934.
NUMERO EXTRAORDINARIO
LA NOVELA ROSA
Editorial Juventud, S. A.
Provenza 191. —BARCELONA
(De venta en la librería de Wilson, Obispo 52. Teléfono A-2298.

—Conque pregunta cuando quieras y lo que quieras, Rosalía.

La marquesa pareció reconcentrarse un poco en sí misma ante de escoger las palabras para formular cierta interrogación que de todas manera resultaba un poco cruda.

¿Tienes inconveniente en decirme qué clase de relaciones son las que tienes tú con Mariquita Monleón?

—Precisamente era de eso de lo que yo quería hablarte—declaró Sorrosal, sin perder un punto su dominio de sí mismo.

—¡Ah!

—Sí: quería decirte que desde el domingo... hace con hoy los tres días justos... Mariquita y yo somos novios.

Rosalía sintió una súbita y absurda emoción, que de momento la dejó sin palabra. Quiqui parecía inquietarse por este silencio.

—¿No tienes nada que decirme, Rosalía?

—¡Estoy contentísima, Quiqui!—exclamó la marquesa.—Yo quiero a Mariquita como a una hija, y a ti... no puedo ser tu madre, no tengo bastantes años para eso, pero eres mi pariente, nos hemos tratado mucho y nos hemos comprendido siempre muy bien... ¡Y tú no sabes lo que yo le he pedido a Dios que acertaras cuando llegara la hora. Y en este instante tengo el presentimiento de que ha llegado: tú caes con Mariquita. Es precisamente del tipo que hace caer a los hombres corridos... ¡es mucha Mariquita Monleón!

—Es un encanto, estoy chiflado por ella, Rosalía: completamente loco. Mi entusiasmo por Inés Fonsagreda se lo ha llevado el viento... ¡aquello de creer yo que no encontraría otra como ella!, ¿te acuerdas? Y ahora no veo, ni oigo otra cosa que a esta chiquilla que se me ha metido tan adentro del alma... ¿No es un milagro, Rosalía?

—Es una bendición de Dios, Quiqui, porque tú has sabido sufrirte lo tuyo y resignarte. Y Dios no se queda con nada de nadie.

Flota un silencio solemne; uno de esos silencios elocuentísimos durante los cuales las almas se comprenden. Nadie sabe el tesoro de bondad, de ternura, de emoción y de gratitud que alienta en el fondo del corazón de este buen Quiqui Sorrosal, tan pero Rosalía, con su maravillosa inalegre, tan frívolo en apariencia; tuición femenil, si no lo sabe al menes lo adivina.

—Tendrás que decírcelo a Inés, para tranquilizarla.

—Eso pienso.

—Ella se alegrará mucho. Si fuera una coqueta, una mujer vulgar, acaso sentiría perder el dominio de un corazón como el suyo. Pero Inés es lo bastante noble para felicitarse de ver ocupar su soberanía a Mariquita Monleón. Estoy segura de que es así.

—También yo lo creo.

—En París, el año pasado nos juntamos en noviembre. Era una tarde en el té de la Embajada inglesa, donde estábamos invitadas las dos... ¿te acuerdas de lady Higford?

—Claro. Inés fué en sus malos tiempos, ¡pobrecilla!, profesora de español de las hijas de los Higford, cuando estaban en la embajada de Madrid. Estuvimos juntos varias veces en casas amigas. Las chicas veranearon en Monroy... es decir, estuvieron allí, conmigo, y los Soráns y otros, durante las famosas cacerías... Aun recuerdo episodios de esa temporada, que fué pródiga en ellos. La pobre Lina quiso matarse y se echó al río con el pretexto de salvar a un chiquillo que se había caído... ¡qué desastroso casamiento aquel de Jorge!

Una sombra pasó por el semblante feliz de Quiqui Sorrosal al evocar las trágicas escenas de que había sido teatro el histórico castillo de sus antepasados, en poder hoy de la rama primogénita. Rosalía recogió esta expresión triste y se apresuró a desviar el pensamiento de Quiqui.

—Buenos, pues en el té de lady Higford, el año pasado en París, hablamos de ti. Yo preguntaba a Inés cómo le iba en su matrimonio, si era feliz, en fin, esas cosas que se preguntan entre amigas; y ella me contestó que era tan dichosa, sobre todo desde que había nacido su hijo, que no encontraba palabras para explicarlo. Sólo había una sombra en su vida... «Si yo supiera que Quiqui se ha consolado, que es venturoso con una mujer de su gusto, entonces ya no faltaría absolutamente nada a mi dicha».

—¿Así te dijo, madrina?

Era Mariquita. Se había acercado calladamente, sorprendiendo el enternecimiento de Quiqui cuyos ojos húmedos parecían cuajados de lágrimas. Pero no sentía celos de la duquesa de Monroy. Al contrario sentíase unida a ella por un fuerte lazo de secreta simpatía; su intuición haciale adivinar que a ella debía en gran parte su dicha presente, ya que el frívolo corazón de Quiqui Sorrosal se había templado en el yunque del grande amor que ella le inspirara, purificándose al contacto del noble carácter y de la recia virtud de Inés Fonsagreda.

—Debes escribirle, Quiqui: yo comprendo a Inés. Se alegrará de saberte feliz, y debes escribirle en seguida, antes que lo sepa por otros—decidió Mariquita.

Quiqui levantó los ojos y la miró; ya no había en ellos ni una lágrima, sí solamente una luz de ternura tan apasionada que sobrecogió un poco a Rosalía. Los dos, él y Mariquita, parecían haberse quitado un gran peso de encima al tocar este punto de Inés Fonsagreda: era como si entre ellos se hubiese interpuesto un equívoco y de un manotazo acabasen de apartarlo. Desde aquel momento, el nombre de la duquesa de Monroy no sería entre ellos semilla de discordia, sino lazo de unión, ya que en los corazones de ambos la consagraban el mismo sentimiento de estimación y gratitud.

Desde este momento, la vida de Mariquita Monleón y de Quiqui Sorrosal, se deslizó como en un sueño: tan llena de felicidad estaba que más parecía cosa irreal y fantástica que verdad vivida.

Pronto se extendió la noticia hasta llegar a oídos de Pilar Ayerbe —naturalmente fué Lupe Cepeda quien le transmitió caritativamente la noticia con la sana intención de darle un sofocón bueno,—pero Pilar Ayerbe la recibió con entera filosofía, sin permitirse más que un comentario, bajo cuya comedida corrección palpitaba acerbo y agudo desdén. Quien desprecia, mercar quiere.

—¡Ba! Era de esperar... ¿La marquesa de Olmedilla veraneando en La Mayora cuando tiene un palacio en Zarauz y una villa en Biarritz? ¿Y precisamente este año que el barón de Sorrosal está de guarnición de Logroño? ¿Y Mariquita Monleón invitada... a aburrirse en ese desierto del campo? El complot está bien claro: no se necesita ser muy listo para descubrir los amaños y las componendas de la marquesa...

Lupe Cepeda, sonrió al escuchar la mesurada apreciación de la señorita de Ayerbe, pero se dijo para su saya:

—Anda, que llevas hasta el pomo la puñalá trapera.—Ya sabía yo que daba en el blanco. ¿Pero, que te habías creído, so tonta, que te lo ibas a llevar tú? ¡Jajay!

En La Mayora, la vida parecía recitar madrigales cuyo lirismo alcanzaba a todos, porque la felicidad expansiva de Mariquita, para que fuese completa había de ser compartida hasta con el último morador de la hacienda: tal era de amplio y noble y generoso aquel carácter singular. Todos los días, al despertarla, Serafina le llevaba a la cama un perfumado ramo de flores con algunas letras de Quiqui; y por la tarde, en el coche conducido por él mismo, con tan apasionada impaciencia que se traducía en loca velocidad que inquietaba al chofer a pesar de conocer el perfecto dominio que su amo tenía del volante, Quiqui, lleno de una alegría y un optimismo que recordaba al muchacho atolondrado y simpatiquísimo de ocho años atrás, se apeaba bajo la parra, cabe la portalada al pie de cuyos escalones le esperaba radiante Mariquita.

Y así fueron desgranándose los días del verano, y llegaron los de mediados de septiembre, dando co-

M.E.C.D. 2016

LA GRAN BRETAÑA ACORDO SUSPENDER LAS CONVERSACIONES NAVALES

La viuda de Leo Fall, arruinada, se suicidó ayer

Gran parte de su fortuna se debió a la famosa obra «La princesa del dollar»

VIENA, diciembre 12. (AP).—La viuda del autor de «La Princesa del Dolar» se suicidó.

Rígida por la muerte, fué encontrada Mrs. Bertha Fall en el gran salón de la villa, ahora desocupada ,pero que en cierta ocasión fué suya. Sin un centavo, a pesar de los muchos miles de pesos que recibió en esa villa de los Estados Unidos y del resto del mundo, se había suicidado.

Se hallaba de rodillas, en actitud de orar, ante un retrato de su esposo, Leo Fall, que falleció hace nueve años.

Nadie sabe cómo la que fué en un tiempo opulenta dama, penetró en la bella residencia, pero dejó una nota en la que dice que estaba allí porque en esa casa deseaba morir. El breve mensaje de Mrs. Bertha Fall dice: «Finalmente, vuelvo a estar en casa. Perdónenme».

Mrs. Fall tuvo en su vida todos los lujos que podían comprarse con dinero, y gran parte del mismo, procedía del éxito de la más famosa de las operetas de Fall «La Princesa del Dolar». Fué estrenada esa producción en Viena en 1907 con el título de «Die Dollar Prinzessin», pasó a Londres en 1909 y en 1910 a los Estados Unidos.

La música de Fall llegó a ser casi una obsesión internacional; las bellas canciones de la Princesa del Dolar se oían en todas partes del mundo.

Tampico está paralizado a causa del paro

Las grandes refinerías de petróleo extranjeras tendrán gran pérdida con la huelga

TAMPICO, diciembre 12. (AP).—Las organizaciones obreras declararon hoy una huelga general y por la noche la paralización de los negocios en esta ciudad era completa.

En simpatía con los conductores de guaguas en huelga, los demás gremios fueron al paro a las diez de la mañana y distintas delegaciones de los huelguistas obligaron a las casas comerciales y fábricas a cerrar sus puertas. No se permitió que permanecieran abiertas ni las farmacias.

Todo el tráfico, incluso el de los automóviles privados, está suspendido desde ayer. Los electricistas se han unido a la huelga y decidieron cortar la corriente, excepto a las calles y a los edificios públicos.

Los funcionarios dicen que las grandes refinerías de petróleo americanas e inglesas que se hallan fuera de la ciudad sufrirán pérdidas considerables como resultado de la huelga, a causa de que la tubería se obstruccionará con el petróleo.

El Gobernador del Estado y los representantes del departamento del Trabajo intentan buscar solución

Los bosques de abetos de E. Unidos se quedan sin sus mejores ramas, con las que se hacen Arboles de Navidad

En la zona de bosques de Chauteaugay, en el estado de Nueva York, los individuos del servicio forestal cortan multitud de abetos que son enviados a la gran ciudad, para las fiestas de Navidad. En la foto, aparece una fragata de ferrocarril cargada de esos árboles.—(Foto AP.)

A menos de que el Japón se decida a cambiar de actitud, no efectuarán más reuniones

También se considera inútil la proyectada conferencia, una vez que Japón denuncie el pacto de Wáshington, y se predice gran competencia de construcciones navales después de 1936

LONDRES, Diciembre 12 (AP).—La Gran Bretaña ha decidido hoy que no responde a ninguna finalidad práctica la continuación de las conversaciones navales tripartitas, y los Estados Unidos se hallan de conformidad con tal decisión. Espérase, por tanto, que antes del sábado se darán por terminadas las conversaciones.

Con este motivo quedan en suspenso la gran cuestión de si habrá limitaciones navales en lo futuro y el problema de la paz en el Pacífico.

A menos de que el Gobierno de Tokio abandone su demanda de completa paridad naval se considera muy dudoso en los centros americanos que las conversaciones puedan reanudarse con éxito.

También consideran inútiles la proyectada conferencia de las naciones signatarias del Tratado de Wáshington, fijada en principio para el año próximo, después que el Japón denuncie ese pacto.

Se considera probable que después de 1936, año en que quedará abrogado el Tratado de Wáshington, de persistir el Japón en denunciarlo, habrá una gran competencia de construcciones navales.

Los japoneses no se oponen al aplazamiento de las conversaciones, según dijo esta noche el Almirante Isoroku Yamamoto, de la delegación nipona, aunque se ha solicitado autorización del Japón para el aplazamiento.

Yamamoto espera salir para el Japón poco después que terminen las conversaciones, pero dijo que espera regresar.

Las tres delegaciones —la británica, inglesa y japonesa— acordaron oficialmente el aplazamiento de las conversaciones mañana o el viernes, según se decía esta noche, y los americanos, aunque no están muy seguros de poder hacerlo, esperan embarcar para los Estados Unidos el sábado.

El Gabinete británico, a instancias de los delegados navales, acordó hoy el aplazamiento. Su decisión fué comunicada inmediatamente a los americanos Norman H. Davis y Almirante William H. Stanley, quienes la aprobaron.

La repentina, aunque no inesperada, resolución británica se tomo con el objeto de que las responsabilidades por la ruptura de las conversaciones recayera directamente sobre el Gobierno de Tokio.

Cualquier crítica dura del Japón durante las conversaciones, a juicio de los representantes británicos, haría muy difícil que los japoneses volviesen a Londres.

Con el aplazamiento antes de la denuncia del Tratado de Wáshington que se ha fijado para el 20 de Diciembre, los ingleses creen dejar abierta la puerta para que los nipones vuelvan, posiblemente con alguna proposición que pueda ser aceptada por ingleses y americanos.

Una de las principales razones de que se demorara el aplazamiento de las conversaciones, fué que los delegados japoneses esperan instrucciones de Tokío acerca de si el Japón en alguna fecha futura, estará dispuesto a hacer alguna nueva proposición.

Labradores Sud Americanos

Por ANTONIO ESCOBAR

EN una parte de Sud América existe un movimiento comunista, acaso no tan importante como pretenden sus jefes, pero que, sin duda está dando que hacer a los Gobiernos. En la Argentina se descubrió a principios de Mayo un plan de huelga, de carácter revolucionario y fueron reducidos a prisión 237 agitadores laboristas.

En la huelga habían de tomar parte los cargadores de los muelles, los fogoneros y los panaderos, que son los más turbulentos de todos. Pocos días, antes en el puerto peruano del Callao se inició una huelga, pero el Gobierno peruano prohibió que se telegrafiase.

Con esta conducta contrasta la del Gobierno argentino que ha permitido la publicación de noticias acerca de los Estados Unidos, el Brasil, Chile y Holanda. Y sabido es que las noticias acerca de las huelgas extranjeras estimulan la formación de las nacionales; son propaganda útil y que no cuesta mucho dinero.

De Chile dicen que, según el Gobernador del Distrito de Lauro, los campesinos declarados en huelga matan a los prisioneros que se niegan a unirse al movimiento.

Y un indio, el señor Arturo Huanchullan, el primer indio arkano elegido miembro del Congreso, después de investigar el movimiento revolucionario ha dicho que no es un movimiento comunista, sino un problema agrario.

Esto es: que los cultivadores de la tierra quieren convertirse en propietarios de ella; conversión que sería muy conveniente, siempre que al despojar a los propietarios actuales de las fincas se les indemnizase por el valor de ellas. Esto es fácil de hacer en aquellas de nuestras repúblicas que tienen muchísima tierra y poca población. La creación de una clase numerosa de terratenientes sobre que fomentaría la riqueza, al convertir en propietarios a muchos hombres, reforzaría la causa del orden y defendería la propiedad. Crearía masas conservadoras.

Y estas masas harían causa común con los fuertes propietarios para mantener el régimen vigente —esto es la propiedad de las fincas rurales— aumentando su número todo lo posible.

Y el Estado, que en las más de esas repúblicas posee buenas tierras, explotadas o sin explotar, podría hacer mucho para convertirlas en fuentes de riqueza, con entregarlas a la explotación de los particulares.

Todo esto y bastante más lo saben los hombres instruídos y buenos patriotas de aquellas repúblicas, unos en la oposición y otros en el Gobierno, y todos llenos de buena voluntad. Y por esto podemos contar con que, más o menos tarde, se aplicará en aquellas naciones una política agraria bien entendida que produzca labradores inteligentes e instruídos que vivan en la prosperidad y contribuyan a la del país en que viven.

El bienestar de que disfruta en Europa la clase agrícola de varias naciones, no grandes ni con riquezas naturales notables, se puede obtener y aún sobrepasar en América, con mayor beneficio que hoy para el bracero.

Se abrigan esperanzas de que la contienda del Chaco Boreal pueda cesar para la Navidad

El delegado boliviano en Ginebra dice que si El Paraguay no contesta a la nota de la Liga antes del día 20 será suya la responsabilidad de la continuación de la lucha

GINEBRA, diciembre 12. (AP).—El delegado de Bolivia, Costa du Reels, indicó hoy en la Sociedad de las Naciones, ante la Comisión Consultiva del Chaco Boreal, que si el Paraguay acepta para el día 20 el anteproyecto de tregua, las hostilidades cesarían antes de la Pascua de Navidad. En el telegrama dirigido por el Paraguay a la comisión consultiva infórmase que el plan que se le remitiera se encuentra ahora en estudio de sus comisiones militares , esperando en los círculos internacionales de aquí que la respuesta se encuentre lista para el día veinte, fecha para la cual se reunirá de nuevo la Comisión. Los paraguayos declaran que antes de rechazar o aceptar el plan es menester que los peritos estrategas digan si las condiciones militares que contiene «son o no practicables».

De acuerdo con el anteproyecto, las hostilidades cesarían a los seis días de haber aceptado entre ambas partes. El Gobierno de La Paz ha aceptado ya, con las solas reservas que en el mismo plan se declaran posibles.

Una comunicación oficial emitida poco antes de la clausura de la sesión del Consejo expone la satisfacción con que se ha visto la resolución del Gobierno boliviano de aceptar la proposición del Consejo, señalándose la conveniencia de «hacer llegar al Paraguay este mensaje para su atención.»

La Comisión declara a la vez que ve con satisfacción la manera con que los Estados Unidos han respondido a sus proposiciones, de cooperar de acuerdo con las condiciones que se establecen en la respuesta de Washington.

Antes de cesar la sesión el señor Costa Du Reels, representante boliviano, enunció que en caso de que continuase la efusión de sangre después del veinte de diciembre, las responsabilidades todas rebían de recaer sobre el Paraguay, levantándose la prohibición de embacar armas con destino a Bolivia. Quiere además el delegado boliviano que la sesión de esa fecha sea pública.

El cablegrama de la Sociedad de las Naciones, al Paraguay expone como Bolivia ha dado ya su anuencia al plan propuesto y que la Comisión espera que las disposiciones recomendadas se promulguen, ya que no tan solo es preciso aguardar a las resoluciones de la Asunción, de las cuales todo el procedimiento de paz se encuentra pendiente en estos momentos.

Ha llegado a Calais el primer contingente de tropas inglesas de 1.500 hombres, para el Sarre

Uno de los más conocidos críticos alemanes: Hans Heinz Stuckenschmidt, ha sido expulsado de la profesión del periodismo por la defensa hecha de la música modernista

CALAIS, diciembre 12. (AP).—Las tropas británicas que van al Sarre desfilaron hoy las calles de esta ciudad, como lo hicieron hace veinte años durante la guerra mundial.

La avanzada inglesa, compuesta de 1.500 hombres, que constituirán casi la mitad de la fuerza de policía de la Liga de las Naciones en el Sarre, desembarcó hoy en ésta, y cinco oficiales del Estado Mayor, vestidos de paisanos, salieron inmediatamente pra el Sarre al objeto de prepararles alojamiento.

Un pequeño grupo de sargentos de uniforme quedó en Calais a fin de preparar la llegada del resto del contigente británico que se espera ocurra el martes.

Como ocurrió durante la guerra mundial, los ingleses intentan establecer su base en Calais para los tres meses en que estarán de servicio en el Sarre, la próxima semana se esperan 120 camiones junto con el material de guerra necesario.

Un tren especial facilitado por el Gobierno francés transportará las tropas inglesas al Sarre.

EXPULSADO DE LA PROFESION PERIODISTICA EL CRITICO ALEMAN STUCKENSCHMIDT,

BERLIN, diciembre 12. (AP).—Hans Heinz Stuckenschmidt, uno de los más conocidos críticos alemanes, ha sido expulsado de la profesión periodística a causa de la defensa que ha hecho de la música modernista.

Stuckenschmidt, hijo de un distinguido general prusiano, es partidario del liberalismo en la música del tipo que cultivan Paul Hindemith y Wilhelm Furtwangler.

La noticia de su expulsión fué dada por el doctor Paul Goebbels, Ministro de Propaganda Nazi. El doctor Goebbels dijo al «Mittag Zeitung» que el crítico Hans Heinz Stuckenschmdt «no posee las calificaciones necesarias para un hombre encargado de la tarea de influír espiritualmente en la opinión pública».

El Tercer Reich considerable intolerable la defensa que hacía del liberalismo en la música.

Se sabe que el auxiliar de Stuckenschmidt fué despedido hace varias semanas a petición de la Cámara de Cultura nazi por haber criticado una representación de la ópera «Il Trovatore» de Verdi en el Teatro de la Opera», que controla el doctor Goebbels.

Fué aprobado el informe de la Comisión Conjunta sobre la autonomía india

LONDRES, diciembre 12. AP. Por votación de 410 contra 127, la Cámara de los Comunes aprobó hoy un proyecto por el cual se otorga a la India una nueva Constitución, que determina el régimen autonómico, bajo ciertas limitaciones, sancionándose así el informe de la Comisión Conjunta del Parlamento.

La enmienda laborista, por la cual se fijaba que se otorgaría en tiempo y forma el estado de dominio a la India, fué rechazada por votación de 491 contra 49.

5.000 soldados bolivianos se mueren de sed

Durante un combate aéreo un aeroplano paraguayo fué derribado por los bolivianos

ASUNCION, Paraguay, diciembre 12. (AP.)—El ministerio de Defensa informó hoy que 5.000 bolivianos han perdido sus vidas por causa de la sed a lo largo de la carretera entre el fuerte 27 de Noviembre y el fuerte Senador Long.

El anuncio seguía a la noticia de la captura del fuerte 27 de Noviembre y Villazón en el sector de Picuiba por las tropas paraguayas.

Agrega que desde que comenzó la ofensiva en ese sector hace un mes los paraguayos hicieron más de 10.000 prisioneros y dieron muerte a más de 6.000 bolivianos, apoderándose de material de guerra por valor de 2.000.000 de pesos.

El mismo comunicado niega que un aeroplano paraguayo haya sido derribado por los bolivianos cerca de Capirenda.

AVION PARAGUAYO DERRIBADO EN COMBATE CON LOS BOLIVIANOS

LA PAZ, diciembre 12. (AP.)—Los subtenientes de aviación, Alberto Alarcón y Emilio Beltrán, en combate aéreo entablado sobre el fuerte Capirenda, con un avión paraguayo de bombardeo, tipo «Potez», lograron derribarlo, pereciendo el piloto y el metrallista. El avión cayó a tierra envuelto en llamas. Los dos tripulantes fueron muertos por el fuego de los subteniente bolivianos.

El vapor «Pan Atlantic» se halla con fuego a bordo, junto a la costa floridana

WASHINGTON, diciembre 12. AP. El servicio de guardacostas recibió esta noche un mensaje inalámbrico dando cuenta de que el vapor Pan-Atlántico se halla con fuego a bordo frente a la costa de la Florida.

El mensaje dirigido al comandante de la base de guardacostas en Norfolk, Virginia, dice:

«El vapor Pan-Atlántico se halla a las 10:12 de la noche con fuego en una escotilla. Se dirige a Jacksonville. A las diez de la noche se hallaba a los 28 grados de latitud Norte y 79:42 de longitud Oeste, navegando con velocidad de seis nudos. Se ruega que estén preparados».

Nuevo campo de carbón en el Antártico

El descubrimiento se ha efectuado a 182 millas náuticas del Polo Sur

LITTLE AMERICA, diciembre 12. (AP.)—El grupo que hace estudios geológicos en la expedición Byrd ha encontrado un nuevo campo de carbón, donde existen piedras arenosas con gran cantidad de fósiles.

Quin Blackkburn, jefe del grupo, al dar cuenta del descubrimiento al almirante Richard E. Brid, dijo que el hallazgo se realizó a 182 millas náuticas del Polo Sur.

Este descubrimiento es un rico premio al difícil descenso de desfiladeros no explorados hasta la meseta polar y ocurrió después que el grupo había recorrido todas las rutas seguidas por Scott y Amundsen en 1911 y 1912.

Con Blanckburn se encuentran Richard Russell y Stuart Paine .

Pocos detalles de los recientes progresos del grupo se han recibido en ésta debido a que Paine, que está haciendo de radio-telegrafista y navegante, está preparando sus baterías.

Al parecer el grupo comenzó la ascensión el 27 de Noviembre y llegó finalmente a la cabeza del glaciar el 6 de diciembre.

MACKENZIE KING PIDE QUE CANADA INVESTIGUE LO DE LAS MUNICIONES

OTTAWA, diciembre 12. (AP.) — E. L. Mackenzie King, jefe liberal de los Dominios, abogó hoy porque los elementos liberales del Canadá lleven a cabo una investigación acerca del tráfico internacional de armamentos.

Hablando en la Federación Liberal Nacional, Mr. King dijo que la investigación debe tener por objetivo «preparar el control de la producción y venta de las municiones por la Liga de las Naciones o por medio de alguna otra agencia efectiva de carácter nacional.

Cortadas, por los paraguayos, las comunicaciones entre el Chaco Central y el Pilcomayo

Las noticias de La Asunción dan cuenta de la ocupación de los fortines «27 de Noviembre» y Villazón. En Bolivia se cree que ha terminado ya la violenta ofensiva paraguaya

LA ASUNCION, diciembre 12. AP. El Ministerio de las Defensas Nacionales da cuenta de que las tropas paraguayas se han adueñado de los fortines 27 de Noviembre y Villazón, en el sector de Picuiba, donde con mayor violencia se combatiera últimamente. En los centros militares de esta capital dictamínase que esa operación ha cortado la línea de comunicaciones de los bolivianos entre las avanzadas del Norte y los fortines meridionales. Aparentemente, la macha de los paraguayos a través del centro del Chaco continúa inalterablemente.

LOS BOLIVIANOS CREEN QUE HA TERMINADO LA OFENSIVA PARAGUAYA

LA PAZ, Bolivia, diciembre 12.—(AP). El ministerio de la Guerra anunció hoy que la ofensiva paraguaya que comenzó el siete de diciembre en el sector de Picuiba y que dió por resultado «violentos» combates, ha terminado al parecer.

«Grandes masas de tropas» tomaron parte en las acciones, dice el ministerio, y «las tropas atacantes fueron enérgicamente rechazadas».

La resistencia de las tropas bolivianas se califica de «heroica» como resultado de las ventajas tácticas que había logrado el enemigo con la ocupación de las posiciones que abandonaban los bolivianos.

«La actividad del enemigo disminuye visiblemente, dice el comunicado, y se encuentra muy atareado en reorganizar sus unidades, bastante maltrechas, con ánimo, al parecer de llevar a cabo nuevos planes».

El ministerio de la Guerra desmiente la noticia atribuida al General José Estigarribia, comandante en Jefe de las fuerzas paraguayas de que las bajas bolivianas consistieron en 3.300 hombres.

Los periódicos de La Paz, publican hoy editoriales en los que atacan al Paraguay por demorar su respuesta a las proposiciones de paz de la Liga de las Naciones.

«La Razón» dice: «No existe más remedio que imponer la ley de las bayonetas», agregando:

«Paraguay ignora, o pretende ignorar, que la medida tomada en Ginebra no es una simple oferta amistosa que puede ser rechazada por un miembro de la Liga, sino una decisión para intervenir en este conflicto, decisión que representa la voluntad de todas las naciones.

«No se trata de una mediación que, de acuerdo con la definición del derecho internacional, puede aceptarse o rechazarse por cualquiera de las partes contendientes, sino una acción «denunciatoria» que tiene por objeto poner fin a este conflicto que la Lisa considera una violación de su convenio».

LAS FORTIFICACIONES DEL PERU VAN A SER SOMETIDAS A ESTUDIO

COLON, Panamá, diciembre 12. (AP.)—Con el fin de estudiar las fortificaciones del Perú y sus necesidades de artillamiento, llegó el ingeniero militar francés, Francois Morize, al servicio de las fábricas Schneider, procedente de Venezuela, y en camino de Lima.

Declaró que desde hace cinco años la fábrica que representa no ha vendido pertrechos al Paraguay, aunque con anterioridad era la única que se los suministraba. En Venezuela no hizo contrato alguno.

Rescatados 20 cadáveres del Hotel Kerns

Seis de los cuerpos se hallan tan carbonizados que no son identificables

LANSING, Michigan, diciembre 12 (AP.)—De entre las ruinas del Hotel Kerns, en que perecieron por lo menos 23 personas, fueron extraídos hoy los cadáveres de 20 individuos, seis de los cuales se hallaban carbonizados de tal modo, que la identificación es imposible. Del Grand River fueron extraídos dos cadáveres más, de personas que se arrojaron desde los pisos superiores a la corriente upara evitar morir abrasadas.

Todavía se desconoce el paradero de otras 25 personas de las 215 que había en el establecimiento a la sazós de estallar la conflagración. Los registros del establecimiento se encuentran chamuscados de tal manera, que es imposible leer los nombres de los huéspedes.

Hoy los bomberos recogieron junto a un cadáver carbonizado un llavero con el nombre del Senador estatal, John Leidlein, de Saginaw.

Fuertes temblores de tierra siembran pánico en la isla de Monserrate, que es inglesa

En la zona de Copán, a causa de los incesantes ruidos subterráneos que se oyen, después de la destrucción de varias ciudades, se teme que surja por allí un volcán

TEGUCIGALPA, diciembre 12. (AP).—Los incesantes ruidos subterráneos que se escuchan en las cercanías del llamado «Cerro Azul», de la zona del Copán, han provocado los temores de los vecinos, consternados ya por la destrucción de las ciudades de Santa Rosa, Santa Rita, San Jorge, Cabañas y Copán, motivando el que requieran del Gobierno el envío de una comisión geológica, debido a la posibilidad de que esté surgiendo por aquellos contornos un volcán. De Tela consígnase que el lecho del río se está levantando y que además las lluvias que caen sin parar en ese distrito, amenazan con el desbordamiento de las aguas sobre la ciudad.

Las laderas del «Cerro Azul», se mueven constantemente, hundiéndose en algunas partes, levantándose en otras.

PLYMOUTH AMENAZADA TAMBIEN

PLYMOUTH, Isla de Monserrate, Antillas Menores, diciembre 12. (AP) —Muchos edificios de esta población han sido abandonados, a causa de que los temblores de tierra que se han estado sintiendo en estos días los han resquebrajado, con pánico para el vecindario. Las primeras sacudidas se registraron el día 10, no cesando desde entonces.

Las tres sectas religiosas que aquí tienen representación, celebraron actos de penitencia, en invocación de que cese el fenómeno. Los barcos de la armada británica se encuentran a mano, para el caso de que haya que dar refugio a los vecinos.

La isla, que es de formación volcánica, es muy abrupta, y se encuentra poblada por unos 13,062 habitantes, en su mayoría de color.

EAMON DE VALERA HA SIDO DERROTADO EN EL SENADO DE IRLANDA

DUBLIN, diciembre 12. (AP).—Eamon de Valera, que en las elecciones recientes perdiera escaños senatoriales, fué derrotado en la Alta Cámara, la cual no designó a su candidato, Michael Comyn, por el voto decididor del general Hickie, reelegiendo el Parlamento a Westropp Bennett.

Más de mil estudiantes en New York desfilaron pidiendo la libertad religiosa en México

Los manifestantes, portando grandes cartelones oyeron una Misa ante la imagen de la Virgen de Guadalupe, Patrona de México, y pasaron ante el Consulado, donde no había nadie

NUEVA YORK, diciembre 12 (AP.).—Llevando grandes letreros en los que se pedía la libertad religiosa en México, más de mil estudiantes de ambos sexos de varias instituciones católicas de Nueva York., celebraron una manifestación ante el Consulado General mexicano, situado en la calle West 54th.

El Cónsul interino, Luis Lupián, se hallaba ausente y nadie en el Consulado quiso hacer declaraciones acerca de la manifestación. Además de las declaraciones religiosas contenidas en los cartelones, los manifestantes pedían la destitución de Josephus Daniels, ex-Secretario de Marina, como Embajador de los Estados Unidos en México.

Antes de dirigirse al consulado, los manifestantes oyeron Misa en la Iglesia de Nuestra Señora de Guadalupe, patrona de México, y a la cual dedica la Iglesia el día de hoy.

Al frente de la manifestación, que estuvo largo rato dando paseos frente al Consulado, se hallaba Miss Rosemary O'Keefe, enfermera del ejército agregada al Hospital de Brooklyn. Usaba el uniforme de enfermera y cinco medallas al valor que le han concedido otras tantas naciones.

EL EX-PRESIDENTE DE MEXICO VA A TRATARSE CON UN MEDICO A NUEVA ORLEANS

BROWNSVILLE, Texas, diciembre 12. (AP.)—El general Abelardo Rodríguez, hasta la semana pasada, Presidente de México, pasó hoy, por Brownsville en aeroplano rumbo a Nueva Orleans, donde se someterá a un tratamiento médico.

Acompaña al ex-Presidente, su esposa. Harán una visita a San Antonio, antes de seguir a Nueva Orleans.

Los funcionarios de Brownsville y de Matamoros, saludaron al ex-Presidente Rodríguez en la frontera.

Ciento cincuenta heridos a consecuencia del derrumbe de un Concert Hall, en Liverpool

El siniestro no alcanzó proporciones aterradoras gracias a la presencia de ánimo del encargado del edificio, quien cerró el paso al gas, eliminando el peligro de un incendio

LIVERPOOL, Inglaterra, diciembre 12. (AP).—El piso de un «Concert Hall se derrumbó esta noche bajo el peso de centenares de niños y sus padres, resultando heridas 150 personas. Treinta y seis de los heridos fueron trasladados a los hospitales, temiéndose que varios de ellos fallezcan.

Más de cien recibieron heridas bastantes graves para necesitar la asistencia médica antes de ser trasladados a sus casas. Se habían precipitado en una masa de muebles en medio de la oscuridad que se hizo rápidamente en el edificio, cayendo del segundo al primer piso de la Escuela de Música St. Clement.

El desastre no alcanzó proporciones terribles debido en gran parte a la presencia de ánimo del encargado de la Escuela, llamado Doughty, quien rápidamente se trasladó al sótano de la casa y cerró el paso del gas, eliminando el peligro de un incendio y de la explosión.

El salón de concierto estaba situado en el segundo piso de un hermoso edificio dedicado a Escuela de Música. Se hallaba completamente atestado de público y muchos padres habían asistido a la fiesta con que se ponía fín al curso.

Repentinamente y sin que nada previniera a la gente, el piso comenzó a ceder con un terrible ruido, derrumbándose por el centro.

Un piano de gran peso descendió por el piso con el resto de los muebles, pero en vez de caer sobre las personas que se hallaban debajo dando gritos y luchando por salvarse, quedó en tal forma, sin haber herido a nadie, que muchos lograron escapar por una ventana valiéndose del piano para escalarla.

Las personas que salieron ilesas comenzaron a prestar auxilios a los que se hallaban bajo vigas y muebles. Encima de algunos niños habían caídos pesados burós y otros muebles.

Las ambulancias llegaron con gran rapidez y los heridos fueron trasladados a ellas, para ser enseguida llevados a los hospitales. En las casas vecinas fueron recibidos algunos de los heridos.

Se echó mano de camiones, tranvías y automóviles particulares para efectuar el trasladado de los heridos a los hospitales, pués las ambulancias no eran suficientes para atender al gran número de heridos y lesionados.

LOS ETIOPES SUFRIERON CIENTO DIEZ MUERTOS EN LUCHA CON LOS ITALIANOS

ROMA, diciembre 12. (AP).—En una comunicación oficial en que no se hace referencia a las bajas sufridas por las fuerzas italianas se consigna que en el combate ocurrido entre las huestes del Negus de Abisinia y los tropas somalíes, en la frontera de Ualal, sufrieron los etiopes 110 muertos. Se ha cursado una vigorosa protesta al gobierno de Addis Abeba. Según despachos de Etiopía, las tropas italianas violaron el territorio nacional abisinio, penetrando en un fondo de 75 millas.

Francia está preparando la nota diciendo a los Estados Unidos que no puede pagarles

La consolidación de la propaganda francesa fué aprobada por la Cámara con el objeto de que Francia sea conocida más favorablemente en el extranjero. Más vino al soldado

PARIS, diciembre 12. (AP.).—El Ministro de Estado, Pierre Laval, comenzó a redactar hoy, la quinta nota francesa, lamentando la imposibilidad en que se halla Francia de pagar el plazo de su deuda de guerra que se vence en este mes.

La nota, que se comunicará a Washington el 14 de diciembre, es casi idéntica a la despachada el 14 de junio, según se tiene entendido, y en ella, Francia, aunque reconociendo la deuda, dice que no está «en condiciones de reanudar los pagos», por la razón de que no ha ocurrido nada nuevo.

La nota enviada en junio reiteraba que el Gobierno francés estaba «preparado para concertar un arreglo aceptable» y se cree que la nueva comunicación insistirá sobre ese punto.

PARIS, diciembre 12. (AP.).—La Comisión de Relaciones Exteriores de la Cámara de los Diputados francesa aprobó hoy, la consolidación de la propaganda francesa «con el fin de hacer más favorablemente conocido este país en el extranjero».

La tarea de presentar a Francia bajo un aspecto favorable a los ojos de los extranjeros se confiará, de acuerdo con la proposición, a un «comité central de información nacional».

La resolución, que será presentada al Parlamento, concede un crédito para esa atención de 85.000.000 de francos, o sea $4.950 000.

PARIS, diciembre 12. (AP.).)—Ante la Cámara de los Diputados encuéntrase un proyecto de ley por el cual a cada soldado se le dará diariamente, medio litro de vino, en vez del cuarto que ahora se le raciona. Con anterioridad, el general Maurin había presentado obstáculos a la abundancia de la ración, considerando que es excesiva.

Rusia quiere que Tom Mix trabaje allí

Mussolini dió su aprobación a la idea de Eddie Cantor de hacer películas en Italia

HOLLYWOOD, diciembre 12. AP. La Unión de las Repúblicas Soviéticas ha entablado negociaciones con Tom Mix, actor cinematográfico, para que haga su aparición en los teatros de Moscú.

Se dice que Tom Mix probablemente aceptará el ofrecimiento que le ha hecho Alexander Basby, director de Amsov, Bureau especial soviético.

EDDIE CANTOR DESEA HACER PELICULAS EN ITALIA

ROMA, diciembre 12. (AP.) — La idea de Eddie Cantor de hacer películas en Italia ha sido aprobada por Benito Mussolini.

Así lo ha manifestado el actor americano después de una entrevista con el Duce en el Palacio de Venecia.

El primer ministro parecía «favorablemente impresionado» con el plan y me pidió detalles por escrito, dijo Cantor a la salida del Palacio de Venecia.

M.E.C.D. 2016

No publicaremos ningún trabajo que no sea realizado por nuestros fotógrafos, que estarán debidamente identificados con el carnet del Diario de la Marina

DIARIO DE LA MARINA

HABANA, JUEVES, 13 DE DICIEMBRE DE 1934

SUPLEMENTO DIARIO EN ROTOGRABADO; DE ACTUALIDAD MUNDIAL TELEFONO M-3775

¿Más frío que en Miami?

NUESTRO FOTOGRAFO pudo captar esta mañana a nuestro edificio bajo la nevada teórica más grande que se ha sentido en esta ciudad tropical (Foto D. M.)

QUE SI HIZO mucho frío... Que si no hizo tanto frío... El caso es que ayer en la Habana no se hablaba de otra cosa. Y uno de nuestros repórters gráficos sorprendió este grupo en el que "Tartarín de Tarascón" está señalando el nivel a que descendió a su juicio la columna termométrica, contra la opinión sustentada por sus interlocutores: José Ignacio Solís, Director Artístico de "La Voz de la Conciencia", y Enrique *el de la Comedia*, paladín imperturbable del dril blanco y del abanico de guano (Foto D. M.)

NO SE TRATA del Kremlin; no es la Plaza Roja. Es nuestro Parque Central (Foto D. M.)

EL CAPITOLIO muerto de frío. ¡Así lo sentimos todos! ¿Washington o la Habana? (Foto D. M.)

BELLA MUCHACHA que salió ayer a la calle con todo el atuendo invernal, sorprendida por la lente de nuestro repórter gráfico, en una de las avenidas más céntricas de nuestra ciudad (Foto D. M.)

EL AGUILA del monumento al Maine se pregunta: ¿Estamos en Cuba o en el mismo Estado del Maine? (Foto D. M.)

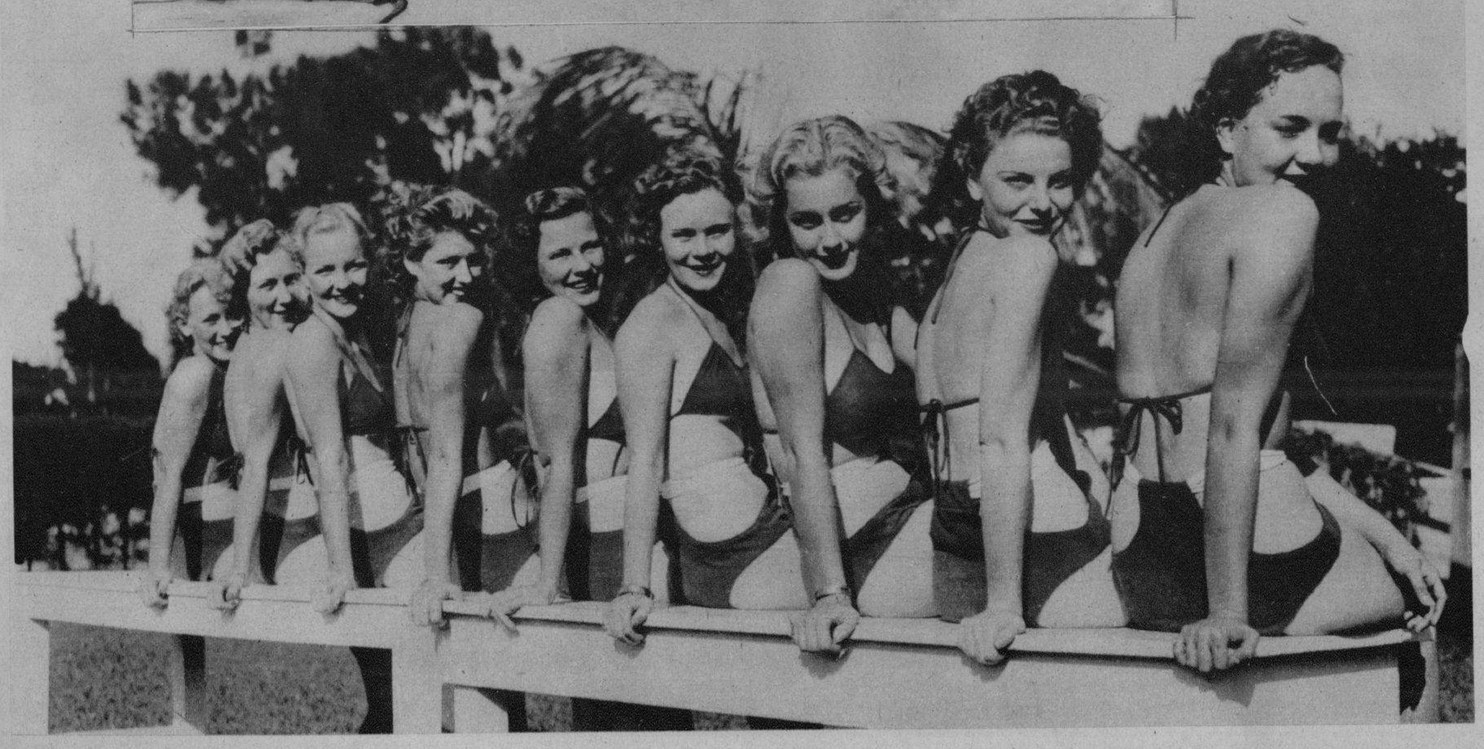

NUEVE MARAVILLOSAS criaturas, residentes en Miami, que se disponían a venir a la Habana, pero que en vista del frío no se atrevieron a emprender el viaje. Como no tenían más ropa que la trusa... (Foto W. W.)

CATORCE grados de temperatura. La ciudad se levantó tiritando. Nuestro fotógrafo, cámara en ristre, salió a la calle y logró esta impresión de una dama que no tiene miedo a congelarse y que salió a hacer compras (Foto D. M.)

M.E.C.D. 2016

Sra. Conchita Martinez Giraudy

Sra. Bony García de Cadaviero

Sra. Candita Rosa Granades de Martinez

Srta. Georgina Lucas y León

Sra. Mercy del Monte de Maciá

Sra. María Luisa Solís y Alonso

Srta. Ofelita Soto Martínez

Srta. María Elena Alfonso Baeza

Srta. Virginia Pérez Norman

Srta. Eduvigis Carracedo Batista

Srta. Asunción González García

Srta. Cristina Kindelán y Arango

Srta. Hilda Blanco y Barnet

Srta. Clotilde Espino

M.E.C.D. 2016

MODAS

TRAJE de "debutante" en satín azul royal de un efecto muy sugestivo. Su forma nueva y original ofrece un elegante conjunto muy favorecedor

No hay mujer que pueda resistir la tentación de tener ciertas chucherías. Un ensemble irresistible se compone de una bolsita y zapatos de "paillets" rojo, con un toque menudo de cuentecitas doradas que sería encantador llevado con un traje negro o blanco.

Para sujetar las pieles vienen unos "clips" grandes en forma de placas de oro. Una cartera de piel roja y un paragüitas del mismo color resultará muy elegante. El mango del paraguas y la cartera serán de la misma piel, mientras la tela de este será escocesa con mucho rojo.

Jamás ha habido tanto furor por las prendas de cristal como sucede ahora. La sortija más linda en este material que hemos podido ver está tallada en forma de una flor en cuyo corazón se oculta un rubí. El cristal resulta especialmente bonito porque refleja los colores del traje, conservando la luminosa transparencia del agua; por eso una pulsera de cristal resulta tan linda. Una que hemos visto lleva incrustaciones de zafiros y diamantes.

Pero entre todas las novedades la que más llama la atención es una sortija-pulsera formada por círculos o anillos de oro y plata que se alternan con pequeñas bisagras para la pulsera, mientras que, colocados los anillos unos sobre otros forman la originalísima sortija.

M. R. DE FONTANILLS

ENSEMBLE romántico de "chiffón" doble verde oscuro de una línea suave muy adaptada al cuerpo. Se completa con una capa rodeada de plumas de avestruz del mismo tono del traje

ABRIGO azul marino de piel en el más nuevo estilo, notándose la forma última de cuello doble que queda parado resultando muy elegante

LA INFLUENCIA rusa se nota hasta en los modelos de sombreros más sencillos. Aquí vemos una bella versión de Persian negro que combina con los adornos del abrigo

TRAJE muy "chic" de gran vestir en lamé de oro combinado en un tejido carmelita que representa la última moda. Véase la cola que está formada por dos picos, resultando de un estilo muy original

BELLO SALON moderno, de confortables asientos, donde se destaca el buen gusto de la conocida mueblería LA MODA, de Galiano y Neptuno, en cuyos talleres han sido fabricados

M.E.C.D. 2016

EL NUEVO Rector en propiedad de la Universidad de la Habana, doctor José M. Cadenas, recibiendo la congratulación del Claustro que lo eligió en la tarde de ayer. A su lado el doctor Carlos Finlay, catedrático de nuestro primer centro docente (Foto D. M.)

EL EMBAJADOR de España, don Luciano López Ferrer, fué visitado ayer por los presidentes de sociedades españolas de beneficencia radicadas en Cuba, con motivo de su retorno a este país después de pasar algunos meses en Europa. Los visitantes fueron recibidos con la gentileza característica en tan distinguido diplomático. La foto muestra al Embajador, acompañado del Encargado de Negocios, señor Espelius; de los presidentes ya mencionados y de los cronistas de sociedades españolas (Foto D. M.)

Petronio...!!

La elegancia es tanto una cualidad natural como un resultado de la inteligencia. Por eso PETRONIO, el árbitro de las elegancias en tiempos de Nerón, fué más que el mismo emperador, a quien humillaba con la elegancia de su espíritu. Vestir con telas inglesas PETRONIO es consagrarse como elegante. Pídanle a su sastre los muestrarios de sus importadores los Grandes Almacenes de Paños Sobrinos de Nazábal.—Muralla 70.

Anuncios Victoria U-5298

EN MADRID.—En este grupo aparecen cubanos distinguidos en la pasada revolución contra la Dictadura de Machado, destacándose nuestro fraterno compañero, el distinguido periodista señor Joaquín Aristigueta. Son ellos, de izquierda a derecha: Emilio Cancio Bello, Cónsul de Cuba en Lyon; Pedro Saavedra, Canciller en Madrid; Herminio Oropesa; Flora Díaz Parrado; J. Aristigueta; Angela Matilde Díaz Parrado y Emilio Laurent (Foto D. M.)

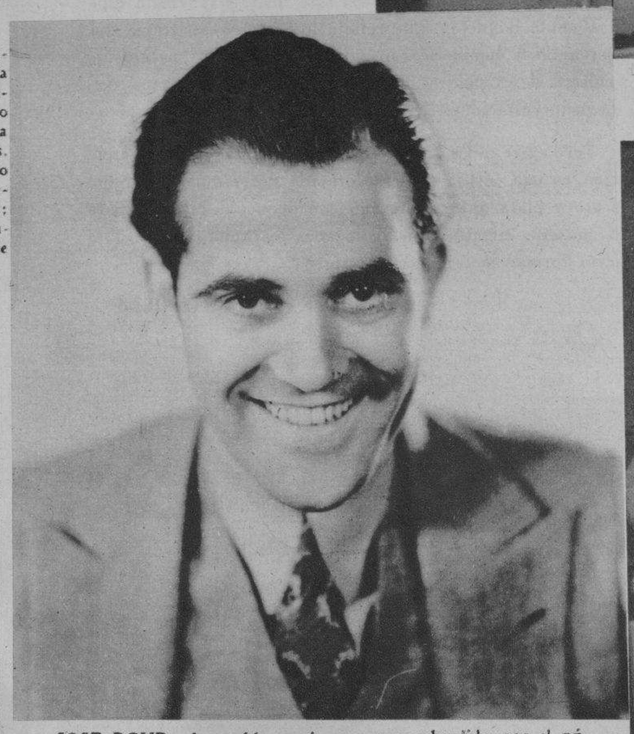

JOSE BOHR, el notable cancionero, tan aplaudido por el público de la Habana, que se encuentra en esta capital de paso para México. Bohr actuará durante tres días consecutivos en el gran Teatro Nacional, donde cantará los últimos tangos y canciones más en boga (Foto D. M.)

DESPUES DE LA ELECCION, en la que el ingeniero señor José M. Cadenas resultó electo Rector de la Universidad de la Habana, posó especialmente para nuestro repórter gráfico en compañía de los doctores Julio Morales Coello, Carlos J. Finlay, Carlos de la Torre y Grant (Foto D. M.)

HE AQUI a los muchachos del club San Carlos, que lograron arrancarle el invicto al poderoso conjunto del Aguilucho Azcárate en el campeonato de basket de la Liga Social (Foto D. M.)

SEÑORITA Ofelia Fernández y González Figueroa, que próximamente contraerá matrimonio con el joven Ramiro Ramírez, sub-jefe del Negociado de Información, Publicidad y Prensa de la Secretaría de Estado y figura destacada del Partido Revolucionario Cubano (Foto D. M.)

ESTHER GONZALEZ Y MARTINEZ, bella señorita habanera, que recientemente cumplió la fecha de su nacimiento, habiendo sido en esa ocasión muy felicitada (Foto D. M.)

PELIGRO

PARA DOLOR DE GARGANTA

HAGA *Gárgaras a menudo con Listerine*

Los resfriados, la gripe y hasta la pulmonía, tienen a menudo su origen en un simple dolor de garganta.

¡Protéjase! A la primera señal de un dolor de garganta haga gárgaras con el Antiséptico Listerine sin diluir. Tan pronto como se introduce en la boca empieza a destruir los microbios. Mediante pruebas científicas se ha comprobado que reduce el número de éstos hasta un 99 por ciento en 15 segundos.

Pero no tarde en proteger su salud. No espere hasta que ya haya contraido un resfriado o dolor de garganta. Cómprese un frasco hoy mismo y empiece a hacer gárgaras mañana y noche con Listerine. Le agradará también su sabor refrescante y la vigorizante sensación de limpieza y frescura que deja en la boca.

¿Ha probado usted la Crema Dentífrica Listerine? La rapidez con que limpia y su agradable sabor le encantarán.

ANTISEPTICO LISTERINE

No trate Ud. mismo de curarse un mal grave — consulte con su médico inmediatamente.

E92

GIPSY GRABAU. — Después de realizar profundos e interesantes estudios bajo la experta dirección del notable maestro pedagogo Carlos Bulher en la ciudad de New York, la gentil pianista ha llegado a la Habana con el fin de tomarse unos meses de descanso para después emprender de nuevo viaje hacia la ciudad de Manhattan. Dentro de breve la bella Gipsy Grabau se presentará ante el culto público de esta ciudad, donde ofrecerá una serie de interesantes conciertos (Foto D. M.)

EL SEÑOR Emilio Sánchez, condueño del Central "Senado", excelente aviador que ha batido, con su magnífico monoplano "Fairchild", con cabina para tres pasajeros, todos los records de velocidad amateur de Miami. En la foto aparecen el señor José Manuel Casanova, el señor Sánchez y el señor Douglas (Foto D. M.)

M.E.C.D. 2016