1A SECCION 1

SERVICIO DE ASSOCIATED PRESS. Esta queda autorizada para usar nuestro servicio y noticias de información.

HILO DIRECTO CON NUEVA YORK

DIARIO DE LA MARINA

El DIARIO DE LA MARINA es el periódico más antiguo de Cuba. Fué fundado en el año mil ochocientos treinta y dos.

SERVICIOS ESPECIALES DE ESPAÑA

1A SECCION 1

AÑO CIENTO DOS.—NUM. 226. ACOGIDO A LA FRANQUICIA POSTAL LA HABANA, SABADO, 8 DE SEPTIEMBRE DE 1934.—NUESTRA SEÑORA DE LA CARIDAD DEL COBRE TIEMPO PARA HOY: VARIABLE. PRECIO: 5 CENTAVOS

HEMEROTECA MUNICIPAL MADRID

CONCEDIDO UN CREDITO DE 600.000 PESOS PARA REPARACION DE LAS CARRETERAS Y PUENTES

IMPRESIONES

"Comunismo disolvente; "gangsterismo" pseudo revolucionario; desobediencia a la autoridad; terrorismo... ¡he ahí los males que todos condenamos y que no sólo afectan al Gobierno, sino a la necesaria disciplina y al orden que requiere la obra de la reconstrucción!"

Las anteriores palabras no son mías, sino de Carbó, de Sergio Carbó el de Gibara, el comisario del 4 de Septiembre, el de las románticas rebeldías, el, para muchos, terrible demagogo.

¡Qué confortador resulta para mí ver a los revolucionarios más indiscutibles coincidir conmigo, aunque un poco tarde, en las cuestiones básicas para la nacionalidad!

Pero, tal como formula Carbó el diagnóstico de nuestros males, parece que el comunismo, el terrorismo, la desobediencia a la autoridad son fenómenos que coexisten sin relación de causa a efecto. Esto es, Carbó los percibe y los expone, pero no los encadena.

Y, sin embargo, ¿de dónde proviene la ruina del principio de autoridad, sino de la quiebra de los principios morales, y de dónde el terrorismo sino de la falta de escrúpulos de los enemigos de la sociedad que, inoculando en los entendimientos jóvenes el virus de doctrinas de un materialismo soez, inducen a la juventud a aplicar sus ímpetus a la destrucción de todo lo creado y al debilitamiento de las nociones morales que sirven de base al orden social?

Porque el terrorismo entre nosotros, el de ahora, no tiene otra explicación que el propósito deliberado de perturbar la sociedad **burguesa;** y el hecho de que se practique, sólo se comprende por la absoluta impunidad de que gozan sus ilustres oficiantes. Impunidad que no sólo se contrae a librarse del castigo los perpetradores de tantos y variados crímenes, sino en crear una condición peculiarísima en el sentimiento público, en cuya virtud la muerte de uno de estos magníficos bandoleros produzca, o parezca que produce, una verdadera conmoción nacional, con lo que todo lo que ganan en audacia los delincuentes lo pierden en firmeza y entusiasmo los encargados de perseguirlos.

Y esto, amigo Carbó, es pura cosecha comunista, si es que por el fruto se conoce el árbol.

El terrorismo en época de Machado tenía una explicación racional: la de que suprimidas las libertades, era preciso hacer hablar la dinamita para que el espíritu público no se adormeciese. Pero ¿hoy? Hoy, excepción hecha de las críticas a los señores terroristas, ¿de qué cosa no se puede hablar en Cuba sin peligro? Yo sólo me explicaría las bombas de ahora si estallaran como protesta de las muchas idioteces que se oyen, como señal de indignación contra el analfabetismo erigido en dómine y en rector de los destinos nacionales. En otra forma, francamente, ni me lo explico ni creo que haya nadie que lo entienda.

Niego que el terrorismo lo practiquen los adeptos de determinadas tendencias políticas, hoy en la oposición. Ello equivaldría a ponerse a romper el tejado bajo el cual aspiran a cobijarse mañana, y esas estupideces sólo las realizan los pueblos en sus efímeros instantes de furia.

El terrorismo, pues, no tiene otra explicación que la que dejamos apuntada. Explicación que puede aplicarse también a otras manifestaciones morbosas de los días presentes.

La desobediencia a la autoridad nace de que no se suele obedecer lo que no existe. Porque ¿qué es la autoridad? Es el poder que sobre el pueblo tienen los gobernantes para imponer lo justo. Pero si esa autoridad no se ejerce por el Gobierno, se atomiza y se la reparten las facciones, bandos y organizaciones clasistas, del mismo modo que los sayones se repartieron las vestiduras del Señor. Y una autoridad atomizada es precisamente la anarquía: el grupo sobreponiéndose a la colectividad, el individuo al grupo, y las pasiones humanas dominando al individuo.

Decía Macaulay:

"El mayor, el más poderoso interés del jefe de un Estado es proteger a sus súbditos contra todo despojo o violencia que cometan los demás, porque hasta al tirano más absoluto y cruel le conviene emplear sólo estos medios, y no permitir que otros dispongan de vidas y haciendas, siendo los medios para conseguir dicho objeto tan claros y sencillos, que los hombres son casi siempre más felices bajo el despotismo de un gobierno malo que lo serían en un estado de anarquía"...

Es indignante, realmente, lo que sucede con el coronel Mendieta. Pero la indignación se produce observando a sus enemigos, que en un ochenta por ciento lo son de la sociedad.

Se le llama tirano, **masacrador** y no sabemos cuántas cosas más. Pero ¿quiénes le llaman así? ¿Los hombres de trabajo y de orden? No, señor. Los que están medrando porque precisamente no es ni tirano ni masacrador; la ridícula minoría que ha logrado, con la impunidad de que goza, que Mendieta perdiese el respaldo y la confianza de los hombres laboriosos de Cuba.

Esa paradoja, que pone de relieve la mala levadura con que están hechos los humanos, se deriva de un simple error de psicología del coronel Mendieta: el de creer que todos los cubanos son tan buenos cubanos como él y que están inspirados en idénticos nobilísimos propósitos. Partiendo de ese principio absolutamente erróneo, inició su gobierno. Y las consecuencias están a la vista. El **nolli esse justus nimis,** "no te empeñes en ser demasiado justo" de las Sagradas Escrituras, puede aplicarse con mayor razón a la bondad.

No se empeñe, Coronel, en ser demasiado bueno, pues la bondad del gobernante, cuando es excesiva, sólo aprovecha a los enemigos del gobernante y, lo que es peor, a los enemigos de los gobernados, esto es, a los enemigos de la sociedad.

J. I. R.

REGULADA LA EXPORTACION DE AZUCAR A E.U.

Podrán hacerse embarques sin fijar el precio de venta, si se deposita fianza por cada saco

Será necesario depositar $1.45 por cada saco, para responder a la operación. Tendría que guardarse los azúcares en los almacenes afianzados. Texto íntegro del Decreto dictado ayer

El Consejo de Secretarios en su sesión de anoche, aprobó un Decreto-Ley que viene a modificar el que se halla vigente sobre la necesidad de cumplir determinados requisitos para exportar azúcar.

Por esto Decreto, se hace posible la exportación, aún en el caso en que el azúcar no haya sido vendida, con tal de que deposite en almacenes afianzados de los Estados Unidos, y se preste una fianza para garantizar el cumplimiento de los requisitos.

He aquí el texto de la mencionada legislación:

POR CUANTO: El Comité de Permisos de Exportación creado por Decreto-Ley número 458 de 31 de agosto del corriente año, se ha dirigido al Instituto Cubano de Estabilización del Azúcar para señalarle que varias personas interesadas en exportar azúcares se le han acercado a fin de plantearle sus casos especiales, todos con relación a la Segunda Disposición Transitoria del citado Decreto-Ley, y los cuales el propio Comité clasifica en los cuatro grupos siguientes:

1º.—Grupo de los exportadores que han obtenido permisos de la Corporación Exportadora Nacional de Azúcar y fletado vapores para embarcar los azúcares amparados por dichos permisos, habiendo llegado los buques y empezado sus operaciones de carga antes de las 12 de la noche del día 3 de septiembre, o sea antes de que entrara en vigor totalmente el aludido Decreto-Ley 456, como consecuencia de empezar a regir el reciente Tratado de Reciprocidad entre Cuba y los Estados Unidos de América.

2º.—Grupo de los exportadores que han obtenido permisos de la Corporación Exportadora Nacional de Azúcar y fletado vapores para embarcar los azúcares amparados por dichos permisos, habiendo llegado los buques antes de las 12 de la noche del día 3 de septiembre, pero empezando a cargar con posterioridad a dicho día y hora.

3º.—Grupo de los exportadores que han obtenido asimismo permisos de la Corporación Exportadora Nacional de Azúcar y fletado vapores para embarcar los azúcares amparados con dichos permisos, habiendo llegado los buques después de las 12 de la noche del 3 de septiembre, o sea después de regir plenamente el repetido Decreto-Ley.

4º.—Grupo de los exportadores que han obtenido igualmente permisos de la Corporación y manifiestan que han fletado buques para embarcar los azúcares amparados con dichos permisos, ignorándose si están en camino hacia Cuba o todavía no han iniciado su viaje.

POR CUANTO: El «Instituto Cubano de Estabilización del Azúcar», con motivo de la expresada iniciativa del aludido Comité de Permisos de Exportación, solicita que se dicten medidas adecuadas con relación a los aludidos casos especiales, que en cierto modo constituyen una situación intermedia entre los previstos por la Primera de las Disposiciones Transitorias del expresado Decreto-Ley y los sometidos a la Segunda, dada la circunstancia de haberse iniciado el proceso exportador antes de su promulgación, sin llegar a consumarse.

Por cuanto: Siendo una de las finalidades del citado Decreto-Ley número 456 la captación de los azúcares depositados en almacenes de los Estados Unidos de América, hasta donde resulte posible, para someterlos al sistema de Licencias Mensuales y Permisos de Exportación que el mismo establece, según lo evidencia la Primera de sus Disposiciones Transitorias, resultaría manifiestamente contrario a su espíritu y a su letra eximir a los azúcares comprendidos en los cuatro grupos de referencia de las restricciones impuestas a la exportación en el referido texto legal, acordadas precisamente con objeto de asegurar al pueblo de Cuba el pleno disfrute de los beneficios obtenidos respecto del azúcar, merced al reciente Tratado de Reciprocidad entre Cuba y los Estados Unidos de América.

Por cuanto: No obstante ello, en consideración al hecho de haber arribado los buques exportadores antes de empezar a regir plenamente dicho Decreto-Ley, al ponerse en vigor el referido Tratado, o inmediatamente después de su vigencia, es evidente que los casos comprendidos en los tres primeros de los cuatro grupos a que se refiere el primer Por Cuanto, deben ser objeto de las reglas especiales que, evitando a los embarcadores estadías y otros quebrantos, garanticen al propio tiempo que, en definitiva, resultarán cumplidas con relación a tales azúcares las exigencias del mencionado Decreto-Ley.

Por Tanto: En uso de las facultades que le están conferidas por la Ley Constitucional de la República, el Consejo de Secretarios resuelve dictar el siguiente

DECRETO-LEY

Artículo I.—El Comité de Permisos de Exportación podrá autorizar sin consideración al precio de venta, embarques de los azúcares vendidos con anterioridad a la promulgación del Decreto-Ley número 456, de 31 de agosto de 1934, publicado en la «Gaceta Oficial» del día lo. de noviembre de dicho año, siempre que reúnan los siguientes requisitos:

A)—Que su exportación haya sido autorizada por la Corporación Exportadora Nacional de Azúcar antes del día primero de septiembre de 1934.

B)—Que el buque exportador haya sido contratado con anterioridad al día primero de septiembre de 1934.

C)—Que dicho buque haya arribado al puerto de embarque antes de las doce de la noche del día ocho de septiembre de 1934.

Estas autorizaciones quedarán subordinadas a las siguientes reglas:

El embarcado se comprometerá a depositar los azúcares objeto del permiso de exportación en Almacenes Afianzados (in bond) del puerto de destino en los Estados Unidos de América, aceptando de antemano irrevocablemente el sometimiento de ellos a las reglas promulgardas por el Gobierno de Cuba a través de cualquiera de sus órganos, o por el Gobierno de los Estados Unidos de América para sujetar al sistema de Licencias Mensuales y Permisos de Exportación los azúcares cubanos que se encontraban en esa misma posición al entrar en vigor el Nuevo Tratado de Reciprocidad entre Cuba y los Estados Unidos de América.

Segunda: En consecuencia, la importación y venta de los referidos azúcares en los Estados Unidos de América, no podrán ser consumados sino dentro de los límites establecidos respecto del exportador por las Licencias Mensuales que se le otorguen, y a un precio tal que, computados a base de costo y flete New York, no resulte inferior a la cotización pronta entrega (spot) de New York, vigente en Cuba en la fecha de la venta, conforme al artículo 1 del citado Decreto-Ley.

Tercera: El exportador se obligará asimismo:

a)—A producir declaración jurada de haber quedado los azúcares depositados en Almacenes Afianzados del puerto de destino, lo cual presentará dentro de los quince días siguientes a la llegada del vapor a dicho puerto.

b)—A presentar declaración jurada ante el Comité de Permisos de Exportación, participando la venta, comprador y precio dentro de las cuarenta y ocho horas siguientes a su realización en los Estados Unidos de América.

c). —A presentar al propio Comité dentro de los noventa días siguientes a la concertación de la venta en los Estados Unidos de América, certificación acreditativa del pago de los derechos de Aduana, un ejemplar del contrato de venta y declaración jurada sobre el importe del precio obtenido, promedio por libra y forma en que le fué pagado.

Cuarta: El exportador garantizará el cumplimiento de las obligaciones que se le imponen por las reglas anteriores mediante fianza constituída a favor del Comité de Permiso de Exportación, de acuerdo con el último párrafo del artículo XII del citado Decreto-ley la cual podrá consistir en dinero efectivo, garantía de Banco afiliado a la «Havana Clearing House» o depósito de Bonos de Estabilización del Azúcar o de la Deuda Exterior de Cuba, anteriores a 1925 por su valor en el mercado, y deberá cubrir un peso y cuarenta y cinco centavos por cada saco de azúcar exportado, o sea, la diferencia aproximada entre un peso ochenta y cinco centavos por quintal cotización corriente del azúcar cubano a base de costo y flete New York antes de regir el nuevo Tratado de Reciprocidad, y la cotización pronta entrega (spot) de New York publicada por el Subcomité de Permisos de Exportación y en vigar en esta fecha.

Quinta: El exportador aceptará que incumplida cualesquiera de las obligaciones a que se refieren las reglas anteriores, la fianza sea aplicada a los fines previstos en los dos últimos párrafos del artículo XIV del citado Decreto-ley, en cuanto sea necesario, si resultan vendidos los azúcares a un precio inferior de la cotización pronta entrega (spot) de New York en la fecha de la venta; e inclusive decomisada totalmente, a favor de los fondos de la Corporación Exportadora Nacional de Azúcar, si no resulta conocido y probado satisfactoriamente el precio de la venta.

Sexta: Igualmente aceptará que los azúcares exportados se imputen a su primera Licencia Mensual como tenedor de azúcares y a las sucesivas, de acuerdo con el artículo XIII del Decreto-ley de referencia y con la Cuarta de sus Disposiciones Transitorias, mientras sea necesario para dejar cubiertos los azúcares que se exporten de acuerdo con estas reglas.

Artículo II.—Se autoriza al Presidente de la República para resolver, a propuesta del Instituto Cubano de Estabilización del Azúcar, cualquier otro caso no previsto en este Decreto-ley, ni en el anterior a que se ha hecho referencia.

Artículo III.—Este Decreto-ley empezará a regir desde la fecha de su publicación en la Gaceta Oficial de la República.

HA AUMENTADO EL PELIGRO PARA LA NAVEGACION AL CONVERTIRSE LA PERTURBACION EN HURACAN

El vapor «Veragua» navegaba anoche con rumbo al meteoro. Se hallaba a unas 100 millas. Había otros barcos cerca. Llegará hoy el «Colón», sin novedad. Confirmadas nuestras noticias

A las once de la mañana de hoy llegará a la Habana el vapor «Cristóbal Colón», con casi dos días de atraso debido a la perturbación ciclónica que halló en las Bahamas, la que pudo capear sin que ocurriera novedad alguna al barco ni a su numeroso pasaje.

Los señores García y Díaz, agentes generales de la Trasatlántica Española en la Habana, recibieron ayer un radiograma del capitán Fano, comunicándoles el arribo y enviándoles saludos.

Confirmadas nuestras informaciones exclusivas sobre la perturbación, agregamos hoy que el meteoro ha sufrido un cambio brusco en su dirección y en su intensidad, convirtiéndose en huracán y recurvando con movimiento francamente al Norte, por lo cual el peligro para la navegación ha aumentado.

Anoche el vapor «Veragua» se hallaba a cien millas del centro del huracán y ya sentía vientos fuertes. Los vapores «Sinclair», «Java» y «Occidente» también se hallaban cerca del huracán. La posición de éste era anoche de unas 225 millas al SSW del Cabo Hatteras.

El desequilibrio en el Mar Caribe Oriental ha persistido, causando continuas lluvias en las Islas de Barlovento. Si se organiza después de entrar en el Caribe será difícil seguir su marcha, ya que estará alejado de tierras y por mares poco frecuentados.

El Observatorio Nacional no dió anoche ningún boletín, por estimar que bastaba con la nota dada al mediodía, la que decía así:

La perturbación de las Bahamas, probablemente con fuerza de ciclón, se hallaba a las siete a unas trescientas millas al Sudeste de Charleston, moviéndose hacia el Norte. Tiene altas presiones al Norte, Este y Oeste en el Mar Caribe.

Las tropas protegen a los que no fueron a la huelga

La foto que reproducimos es hartamente expresiva. En ella se puede ver varios grupos de obreros textiles de los que fueron a la huelga en Seneca, S. C., protegidos debidamente por los guardias nacionales, con bayoneta calada y listos para cualquier evento. Uno de los tantos conflictos entre el capital y el trabajo, que se vienen sucediendo en estos últimos tiempos y que tanto perjudican a la economía en general.

Fué disuelta una asamblea del Instituto

Las izquierdas atacaron a las derechas a tiros. La Policía tomó precauciones en seguida

CINCO disparos, que partieron ayer tarde del interior del Instituto Provincial de la Habana, fueron causa de que la policía tomara sus medidas, en evitación de que el orden fuera nuevamente alterado por los estudiantes que se encontraban en el interior de dicho plantel. Inmediatamente de sentirse las detonaciones, acudieron con toda rapidez, dos de las perseguidoras de servicio, comandadas por el Sargento López, de la reserva de la Jefatura portando armas largas, que dirigía el Sargento Martínez y el Capitán Medina, al mando de la Tercera estación con fuerzas a su mando.

Según informes suministrados por los investigadores al Jefe de la Policía Nacional, en dicho plantel a las cinco de la tarde de ayer, tenía efecto una asamblea de las derechas, la cual fué disuelta por las izquierdas en la forma mencionada, sin que por el momento se haya podido conocer que ocurrieran heridos. También fué informado el Coronel Pedraza, que una vez disuelta la asamblea de las derechas, las izquierdas intentaron salir para realizar actos de calle, pero desistieron de ello, ante la fuerza que rodeó el edificio.

Socialistas y comunistas acordaron paro general de protesta, en España

MADRID, septiembre 7. AP. Los socialistas y comunistas han acordado la huelga general como protesta contra la asamblea de agricultores catanes en esta capital.

Hasta ahora no se ha dado la orden de huelga, pero se tiene entendido que todos los servicios quedarán paralizados mañana, sábado, a las seis de la mañana.

Se temió que la Ciudad quedara sin agua anoche

La Policía evitó que obreros dejados cesantes atacaran las dependencias del Acueducto

CON motivo de haber sido declarados cesantes varios obreros que prestaban servicios en el Acueducto de esta ciudad se intentó por algunos de ellos, según noticias que se tuvieron anoche en la Jefatura de Policía, realizar actos violentos contra distintas dependencias del Acueducto y, también, impedir que los obreros que prestan sus servicios continuaran haciéndolo.

En vista de ello el Jefe de la Policía Nacional, teniente coronel Pedraza dispuso lo conducente para impedir tales propósitos y que la fuerza pública custodiara dichas dependencias, así como a los obreros que se encuentran trabajando.

SUMARIO DE ESTA EDICION

	Páginas.
Anuncios Clasificados	14-15
Cables	10
Cables de España	9
Cartel del Día. (Teatros y Cines)	6
Católica. (Cultos para mañana e información general)	14
Columna Editorial	3
Comunicaciones	3
Crónica Habanera. (Social)	5-7
Crucigramas	4
Defunciones	6
Escenario y Pantalla. (Crítica)	6
Farmacias de Turno	4
Gacetillas	6
Guanabacoa al Día	6
Habaneras	4
Matanceras	4
Mercantil	12
Municipio	2
Palacio	3
Pasajeros por la vía aérea	6
Política	13
Puerto	8
Secretaría de Educación	2
Secretaría del Trabajo	2
Sociedades Españolas	4
Sanidad	3
Supremo	2
Sports	10-11
Telegráficas	13
Tribunal de Sanciones	2
Universidad	2
Viboreñas	3

LECTURAS

Armonías, (por Gustavo E. Urrutia)	2
Burla Burlando, (por M. Alvarez Marrón)	13
Bromas y Veras, (por Joaquín Aristiguieta)	8
Chirigota Política, (por Antonio Escobar)	16
De Día en Día, (por Tartarín de Tarascón)	8
El emigrante español	9
Inventos, Innovaciones y Curiosidades	4
México cuenta con el teatro más suntuoso del Continente, (por José Miguel Bejarano)	10
Piensa mal, (por F. J. Almodóvar)	8
Tipperary o el nacimiento de una canción guerrera, (por Alejandro G. Alvarez)	9

En sesión especial de hoy el Consejo de Secretarios dictará las medidas de orden público

Se reformó la Legislación sobre finanzas a fin de que sean dadas en metálico siempre que una de las partes lo reclame. El Dr. Carlos M. de la Cruz conferenció con el Cnel. Mendieta

A las seis de la tarde, ayer, comenzó el Consejo de Secretarios, anunciado para las diez de la mañana.

Aunque oficialmente se había anunciado de él que iba a ser dedicado casi por entero a tratar de la cuestión palpitante en lo que al orden público se refiere, acordándose una legislación adecuada para reprimir el terrorismo imperante, los secretarios se limitaron a considerar el asunto, pero sin tomar acuerdos concretos: ni más ni menos que lo ocurrido en la sesión del miércoles.

Ahora bien, los secretarios quedaron citados para una sesión que tendrá efecto hoy, a las diez de la mañana, con carácter especial. Espérase que en ella el Consejo aborde de lleno la cuestión; y será entonces cuando se promulguen las nuevas medidas de orden público a propósito del terrorismo, con la constitución de jurados para conocer de las causas y fallarlas por convicción moral.

A lo que parece, todo cuanto se relaciona con el orden público está debidamente planeado por el Consejo para que tome cuerpo de un momento a otro.

Se tiene entendido que el Consejo de hoy dirá sobre el asunto, la última palabra.

CONFERENCIA MENDIETA-CRUZ

Momentos antes de iniciarse el Consejo, sostuvo una larga conferencia con el Presidente de la República el doctor Carlos Manuel de la Cruz, Jefe que fuera del Comité Ortodoxo que combatió al machadato en la Cámara de Representantes.

De la entrevista dijo el doctor Cruz a los reporters de Palacio que le había recomendado al Presidente Mendieta la inmediata promulgación del Reglamento sobre la Moratoria Hipotecaria.

Dijo que había cambiado impresiones con el Jefe del Estado sobre la situación política y el estado actual del país, un tanto perturbado.

Afirmó que el Gobierno no le había ofrecido cargo alguno en el Gabinete, ni él tampoco lo pretendía.

Manifestó que no tenía intenciones de hacer política, cosa que en su opinión, era imposible mientras perdurase esta dificultosa situación; y mucho más imposible en tanto no haya garantías para desenvolver tales actividades.

«Porque lo cierto es—dijo el doctor Cruz—que no existen garantías de ninguna clase».

Y el doctor Cruz dió por terminada, con estas palabras, su charla con los periodistas de Palacio.

ACUERDOS DEL CONSEJO:

El Secretario de la Presidencia, doctor Agustín Acosta, dió cuenta a los periodistas, de haberse tomado los siguientes acuerdos:

LAS COMPAÑIAS DE FIANZAS

A propuesta del Secretario de Justicia se aprobó el decreto-ley que regula la existencia de las Compañías de Fianzas, en relación con la forma en que deben prestarlas al Estado para garantía de sus operaciones.

Este decreto-ley según tenemos entendido, no ha sido redactado, por lo cual no le fué entregada copia a los periodistas.

Pero se sabe que en la dicha modificación se establece que las fianzas de carácter civil, se harán en metálico cuando haya discrepancia entre las partes y una de ellas solicita que dicha fianza se establezca en tal forma.

$600.000 PARA OBRAS PUBLICAS

A propuesta del Secretario de O. Públicas el Consejo aprobó la concesión de un crédito de 600 mil pesos para la construcción y reconstrucción de carreteras y puentes en las seis provincias.

EL DECRETO SOBRE EXPORTACION DE AZUCAR

El Secretario de Agricultura propuso y el Consejo aprobó, la modificación del Decreto sobre exportación de azúcar, fecha 31 de agosto último, en lo relativo a los azúcares que están cargándose actualmente y a los permisos de emarques.

MODIFICADO EL DESCANSO DOMINICAL PERIODISTICO

También fué modificado, a propuesta del Secretario de Gobernación, el decreto-ley sobre el descanso dominical periodístico, número 450, fecha 29 de agosto próximo pasado, en el sentido de que las estaciones de radio puedan ofrecer los domingos sus audiciones artísticas consignando la entidad que, con su pago, hace posible esa hora.

Sin embargo de la modificación, queda prohibido a las estaciones radio-emisoras trasmitir noticias, limitándose en cuanto a los anuncios, a mencionar simplemente la casa comercial que costea el programa artístico del domingo.

En cuanto al resto de la ley, no ha sido reformada en lo más mínimo.

Primera sesión de la Liga de las Naciones

Quince minutos deliberaron y dedicaron el resto del tiempo a tratar los asuntos de trámite

GINEBRA, septiembre 7. (WP.)—Quince minutos duró hoy la deliberación en la Asamblea de la Liga de las Naciones, que celebró su primera sesión de este año. Después de una rápida votación se acordó transferir la discusión del asunto del Chaco al pleno de la Asamblea.

El resto de la sesión se dedicó a asuntos de trámite, tales como recibir las estadísticas sobre el comercio del opio.

El ministro de Estado francés Barthou, el Capitán Eden de la Gran Bretaña y Signor Aloisi de Italia representaron a las grandes potencias en la sesión de hoy, esperándose que el lunes próximo estará ya en Ginebra el Secretario de Relaciones Exteriores británicos Sir John Simon.

Edouard Banes

La Asamblea de la Liga está presidida este año por el ministro de Estado de Checoeslovaquia, Edouard Benes.

CHILE PIDE ACLARACIONES AL GOBIERNO AMERICANO

SANTIAGO DE CHILE, sept. 7. (AP).—El Ministerio de Relaciones Exteriores ha dado instrucciones al Embajador en Washington, para que insista cerca del Gobierno de los Estados Unidos a fin de que aclare que los funcionarios chilenos no tienen ninguna responsabilidad en el asunto de los contratos de armas con motivo de las investigaciones que realiza una comisión senatorial acerca de los actos de soborno en la América.

Los trabajos premiados en el concurso sobre «El Emigrante Español».

En la convocatoria del concurso sobre «El Emigrante Español», se especificaba que el artículo premiado vería la luz en la muy leída sección «La Actualidad», de nuestro compañero León Ichaso. Habiendo merecido los honores del premio, por igual, dos trabajos, hoy aparece en dicha columna (primera página de la segunda sección) el artículo intitulado «El egoísmo del desinterés», de que es autor Ernesto Fernández Arrondo.

El otro trabajo premiado—«El emigrante español ante el sentido ecuménico de España y América»—de Francisco C. Bedriñana, se publicará en nuestra edición de mañana, domingo.

A la sección «La Actualidad» remitimos, pues, a nuestros lectores.

Serán hechas varias obras en S. de Cuba

Se edificará el Instituto, se construirá el acueducto y se harán obras de saneamiento

EL periodista oriental Sr. René Fiallo, se entrevistó ayer con el Presidente de la República, solicitando que sin pérdida de tiempo sean acometidas las obras más urgentes que demanda la ciudad de Santiago de Cuba.

Son dichas obras: edificación del Instituto Provincial de Segunda Enseñanza, realización del acueducto y saneamiento de los alrededores de Santiago, llenos de sitios pantanosos y por tanto focos de todo género de enfermedades fatales.

El señor Fiallo le expuso al Jefe del Estado la desesperada situación de Santiago de Cuba: sin edificios públicos, sin acueducto y sin sanidad. El señor Fiallo se refirió largamente a las angustias de la ciudad por la falta material de agua.

El Presidente de la República le dió seguridades al señor Fiallo sobre la inmediata atención de las necesidades denunciadas informándole que sin pérdida de tiempo se situarán los créditos para realizar las obras del acueducto, del saneamiento y del Instituto de Segunda Enseñanza.

Del comienzo de la enumeración del Censo, dependerá que pueda haber elecciones en Diciembre

El Dr. Santos Jiménez espera que puedan celebrarse comicios en esa fecha. Ha enviado un proyecto de Decreto al Consejo de Estado sobre la organización de los Partidos políticos

EL Dr. Rafael Santos Jiménez, Secretario de Comercio, que aun no ha tomado posesión de su Cartera, concurrió al Consejo de ayer, en Palacio.

Dijo que estaba organizando la nueva Secretaría, faltándole para dejarla pronta a prestar servicios, el edificio en que ha de instalarla y el presupuesto del personal que habrá de servirla.

Se refirió después a la Ley Electoral, al Censo y a los comicios anunciados para diciembre.

Dijo que había remitido al Consejo de Estado para su discusión un proyecto sobre la organización de los Partidos Políticos.

El proyecto ha sido formulado en forma tal que permitirá, de aquí a diciembre, que todas las organizaciones políticas estén funcionando, por lo cual será posible verificar en esa fecha las anunciadas elecciones para elegir la Convención Constituyente.

—Ahora bien—añadió—para que ello pueda ocurrir es necesario que cuanto antes comience la enumeración del Censo. La demora en llegar a dicha enumeración, consiguientemente retardará la celebración de los comicios a fin de año.

EL DR. BRODIE HA DESCUBIERTO UNA VACUNA CONTRA LA POLIOMIELITIS

PASADENA, Cal., septiembre 7. (AP).—El doctor Maurice Brodie médico dedicado especialmente a trabajos de Laboratorio, ha dicho hoy que acaba de descubrir una vacuna que, al parecer, inmuniza contra la Parálisis Infantil.

EL SENADOR SCHALL ACUSA AL PRESIDENTE ROOSEVELT

MINNEAPOLIS, septiembre 7.—(WP.)—El senador ciego Thomas D. Schall, republicano de Minnesota, ha llevado sus ataques al Presidente Roosevelt al punto de decir que el Jefe del Ejecutivo ha despojado al pueblo americano de 2,800 millones de su oro.

Esto —dijo Thomas— es la razón por la cual ha dimitido Lewis Douglas como director de los presupuestos.

Schall afirma que lo que se ha hecho no es otra cosa que un robo en gran escala y predijo que las dimisiones se sucederán desde ahora.

LA CRISIS DEL GOBIERNO ESPAÑOL NO SE ANUNCIARA HASTA EL PROXIMO 15

MADRID, septiembre 7. (AP.)—Se ha sabido que la crisis del Gobierno de Samper se anunciará oficialmente antes del 15 de este mes y se asegura que el ministro de la Gobernación, señor Salazar Alonso, el jefe de los radicales, Lerroux, y el presidente de la CEDA, señor Gil Robles, están estudiando el programa que presentará a las Cortes el nuevo Gabinete.

Gil Robles ha visitado hoy a Lerroux en la finca San Rafael.

OCUPACION DE CIGARROS DE MARIGUANA

El vigilante 1515, procedió esta madrugada al arresto de los sirios Alí Jamat y Said Amat, tripulantes de un vapor surto en puerto, porque al practicarles un registro en el automóvil en que viajaban, por Monte y Amistad, le ocuparon dos paquetes conteniendo gran cantidad de cigarros de Mariguana.

M.E.C.D. 2016

EL SOLDADO AGUILAR NEGO HABER DICHO QUE CASTILLO ORDENARA LA MUERTE DE CUMERMAN

DIARIO DE LA MARINA

Fundado en 1832

Dirigido hasta 1919 por D. Nicolás Rivero y Muñiz

OFICINAS: HABANA, PRADO 103.—NEW YORK: Joshúa B. Powers Inc. 220 E. 42nd. St.

Editado por la Cía. DIARIO DE LA MARINA (S. A.) cuyo programa consiste en la defensa de los intereses generales y permanentes de la Nación cubana, de los especiales de la Colonia española establecida en la misma y de la unión y armonía entre los diversos elementos que conviven en el país. —Art. 1o. de los Estatutos.

Teléfonos del DIARIO

Dirección	M-3577
Administración	M-7911
Suscripciones	M-7911
Quejas	M-7911
Clasificados	A-3333
Jefe Redacción	A-3705
Redacción	M-7913
Sports	M-7912
Agcia. Marianao	FO-7380
» Guanabacoa	XO-1584

PRECIOS DE SUSCRIPCION AL «DIARIO DE LA MARINA»

Habana y Provincias	
Mes	$ 1.20
Trimestre	» 3.25
Semestre	» 6.25
Año	» 12.00
Extranjero	
Trimestre	$ 4.25
Semestre	» 8.00
Año	» 15.00
Edición Dominical (Para el extranjero solamente)	
Semestre	$ 3.00
Año	» 5.00

La separación de dos empleados de una Escuela Agrícola origina un problema en la Hershey Corp.

Las resoluciones de la Comisión de Inteligencia tienen que ser aprobadas por la Secretaría del Trabajo y publicadas en la Gaceta Oficial. Protesta de ferroviarios por 2 cesantías

La separación de las señoritas Ana América Mesa y Agüeda Pérez, que ocupaban cargos en la Escuela Agrícola de Aguacate, propiedad de la Hershey Corporation, ha traido como resultado un serio malestar entre los empleados y obreros, esperándose que de un momento a otro surja un conflicto.

Con tal motivo, y con conocimiento de esos hechos, el Secretario del Trabajo, doctor Pina, designó ayer un Delegado para que se trasladase a la Hershey e investigue y resuelva el problema planteado.

$520.00 POR MULTAS.

Inspectores de la Secretaría del Trabajo impusieron ayer 120 pesos por cuatro infracciones de la Ley de Ocho Horas y 400 pesos por cinco infracciones de la Ley de Nacionalización del Trabajo.

LAS RESOLUCIONES DE LA COMISION DE INTELIGENCIA

Visitó ayer la Secretaría del Trabajo el doctor Portocarrero, Presidente del Retiro Marítimo, interesando del doctor Pina el cumplimiento de las once Resoluciones dictadas por la Comisión de Inteligencia, cuyas Resoluciones han producido choques sangrientos entre los antiguos y nuevos empleados de los muelles de la Habana, no obstante no estar en vigor aun, pues es necesario que por la Secretaría del Trabajo se redacten los ante-proyectos de Decretos Leyes, estos sean aprobados por el Consejo de Secretarios y luego publicados en la Gaceta Oficial de la República.

Posiblemente, según se nos ha informado para la semana próxima, se redactarán los Decretos-Leyes para llevarlos a la consideración y aprobación del Consejo de Secretarios.

EL PROBLEMA DE LA REPOSICION DE GIRAUD

La Comisión de Cooperación Social de la Secretaría del Trabajo, presidida por el señor Teobaldo Gou, se reunió ayer tratando sobre la petición de los empleados y obreros de la Compañía Cubana de Electricidad, en el sentido de que se reponga al señor Giraud, ex-administrador de dicha empresa en época del Gobierno de Grau San Martín. Del resultado de la reunión se guardó reserva.

PROTESTA FERROVIARIA.

El Director del Trabajo, señor Lauderman, recibió ayer un escrito de los obreros de los Ferrocarriles Unidos donde denuncian haber sido separados de sus cargos en dicha empresa los señores Vicente Díaz y Manuel Lujardo, maquinista y fogonero, respectivamente, colocándose en su lugar a dos extranjeros.

Armonías

(Por GUSTAVO E. URRUTIA)

¡LIBRANOS SEÑOR!

NUESTRO jovial compañero Aristigueta, tuvo a bien aludirme en una censura al Consejo de Estado porque este organismo aprobó el voto preferencial.

Le respondí recordándole lo que yo había explicado en otras ocasiones: 1o.—que antes voté por el sorteo para la designación de los candidatos electos, debido a la falta, que padecemos, de garantías contra el fraude electoral, y, 2o.—que más tarde, rechazado de plano el sorteo por el Consejo de Secretarios y puesto ante el dilema del voto preferencial o el monopolio de las elecciones por las asambleas postuladoras de los partidos, opté por el voto preferencial como un mal menor.

Esto dice claramente que, en vista de la falta de garantías para que el electorado se defienda contra el dolo de los partidos, los candidatos y las «mesas electorales», siempre me he decidido por lo menos vicioso representado en el siguiente orden de sistemas: sorteo, voto preferencial y designación por los partidos.

En su réplica, Aristigueta llama a esta tenaz preferencia por lo menos dañino, «la desorientación de Urrutia», a despecho de que todos estos elementos de juicio están expresamente consignados en mi respuesta.

¿Desorientación? Eso me alarma. Si dijera «mala orientación», pase. Pero, un legislador desorientado es algo más peligroso que un "carro-loco".

Dejo mi tesis reproducida y abierta a la crítica, porque, a lo mejor, es cierto que estoy desorientado, y no sería elegante persistir en un error que me fuere demostrado.

Mientras Aristigueta y yo aguardamos esta posible tercería, podríamos ir discutiendo las cuestiones de fondo que se le ha olvidado recoger de mi respuesta: a)—dados buenos programas y buenas garantías electorales, el sistema del voto preferencial es superior al del sorteo; y, b)—en tales circunstancias el refuerzo lícito es apetecible.

Dentro de la corrupción que no ha logrado higienizar la nueva Ley Electoral, opté por el mal menor en la disyuntiva que impuso el Consejo de Secretarios al de Estado, a reserva de clamar desde aquí para que se mejore esa ley en beneficio del elector y en defensa de la buena doctrina.

Pero, ahora caigo en que probablemente estoy siendo víctima de la guasa de Aristigueta; que en broma me está enredando en sus retruécanos festivos, o que de veras me captura como sujeto de su énfasis dialéctico.

De todo lo cual... ¡líbranos, Señor...!

LOS COLEGIOS BELEN Y LA SALLE ACLARAN UN ERROR

En un suelto informativo se publicó ayer que el Colegio de Belén y el de La Salle habían acudido al despacho del Director interino de Sanidad, doctor Carlos I. Taboada, para solicitar la revocación del acuerdo de prohibir el inicio del curso escolar hasta el primer lunes del próximo octubre, con motivo de un brote de parálisis infantol o poliomielitis.

El Colegio de Belén no asistió a tal visita. El mismo día que se firmó el decreto, tuvo conocimiento de él y acordó comenzar las clases en octubre. Mal podía, por lo tanto, unirse a una solicitud que contradecía este acuerdo.

Tampoco el colegio de La Salle del Vedado, concurrió a esta petición.

Queda, por lo tanto, aclarada la citada información.

Pimienta, un peligroso hampón, prófugo de la justicia, fué ayer arrestado por la policía Técnica

Hace algunos meses fué herido y conducido moribundo hasta el Hospital, de donde se fugó

Después de un año de búsqueda afanosa, la Policía Técnica logró arrestar ayer a Florencio o Florentino Rodríguez o José Sardá (a) «Pimienta», que está reclamado por la Audiencia. Trátase de un consagrado hampón que ha cometido ya nueve delitos de sangre.

Florencio o Florentino Rodríguez, conocido también por José Sardá y por el alias de «Pimienta», consagrado hampón de pésimos antecedentes y prófugo de la Justicia, fué arrestado ayer, cuando discurría plácidamente por las calles habaneras, por el Sub Insector Calixto Laurent y el detective Gumersindo Galguera, pertenecientes al grupo especial que dirige el Inspector Virgilio Castillo, de la Policía Técnica.

Rodríguez está reclamado por la Sala Segunda de lo Criminal de la Audiencia habanera, en causa por lesiones graves y desde hacía más de un año se sustraía a la acción de la Justicia; todos los delitos que ha cometido que alcanzan a nueve, son de sangre, explotando a sus víctimas y agrediéndolas con navaja después que no puede seguir obteniendo sus aviesos fines.

Hace meses Pimienta fué abatido a balazos en Luyanó; moribundo se le condujo al Hospital de Emergencias, donde dijo nombrarse Inocencio Rodríguez; del Hospital logró evadirse, sin ser identificado hasta ayer, en que fué detenido por los subalternos del Inspector Castillo, quienes lo remitieron a la Cárcel a disposición de la antes citada Sala Segunda de lo Criminal.

Citados los directores y los maestros de escuelas para una reunión hoy en la escuela 37

Ha sido transferida para el día 1 de Octubre la apertura del curso en el Instituto de Camagüey y en el de la Habana. Será legalizada la situación de los 52 desaprobados en Santa Clara

A petición de los directores de los Institutos de Camagley y de Matanzas, doctores Caballero Duelo y Mario González, ha sido pospuesta la apertura del curso en los mismos para el día primero de octubre.

Dicha resolución fué dictada por el Secretario de Educación, doctor Medardo Vitier, en el día de ayer.

ES PROBABLE QUE SE LEGALICE LA SITUACION DE 52 ALUMNOS DE LA NORMAL DE STA. CLARA

Hasta nosotros llega la noticia de que ya se encuentra redactada una resolución del Secretario de Educación, en la que se legaliza la situación de los 52 alumnos de la Escuela Normal de Santa Clara, que habiendo sido desaprobados en el examen de ingreso que efectuaran, estuvieron asistiendo a las clases de primer año.

En la misma se le da validez a todos los estudios y actos académicos que hubieran efectuado y se aclara que esa medida esporádica no sentará precedente.

Así y todo, ha sido objeto de duras críticas.

CITACION A LOS MAESTROS

Hemos recibido una comuncación del señor René Pierra, Secretario de la Junta de Educación, citando a todos los directores y maestros de escuelas públicas del distrito escolar de la Habana, para las ocho de la mañana de hoy, en el local de la Escuelas número 37, situada en Cerro 522, esquina a Lombillo, para que formen los tribunales de los ejercicios prácticos de las oposiciones de maestros que se vienen celebrando, pues el número de opositores aprobados en el ejercicio escrito, así lo hace necesario.

DECLARA UN MENOR QUE LE DIERON UNA BOMBA PARA EL AYUNTAMIENTO

MARIANAO, septiembre 7. (Por teléfono).—Ramón Bestelier, soldado del Ejército, participó hoy a la Jefatura de Policía que se le había presentado un menor de doce años, nombrado Eduardo Hernández Torres, vecino de Pasaje López 18, y le había referido que estando en la Calle Real, cerca del Ayuntamiento, dos sujetos de raza blanca, que estaban dentro de un automóvil que manejaba uno de raza negra, le habían propuesto llevar un paquete hasta los soportales del edificio del Ayuntamiento y dejarlo allí junto a la pared, mediante treinta centavos que le darían; el menor también le dijo que estimando que se trataba de un explosivo se negó a cumplir la misión, no conociendo a los autores de la proposición.

VARIOS DETENIDOS PUESTOS EN LIBERTAD

El Juez de Instrucción de este Distrito, dispuso la libertad de José Luis Herrera, Raúl Ramos y Antonio Lezama, detenidos con motivo del atentado terrorista del pasado día 4. Quedan aún detenidos Francisco González Orué, Tito Viera y otros, a quienés, posiblemente, se excarcele mañana.—**A. Martínez, Corresponsal.**

Un herido de bala al acudir a una reyerta

Los disparos fueron hechos por un sargento de policía, hiriéndolo de dos balazos

En el Hospital Municipal asistieron en las últimas horas de la madrugada de ayer a Francisco Hernández, más conocido por (Paco el Isleño) vecino de Aguila y San Miguel, de una herida de bala en la región inguinal izquierda y otra en la pierna derecha.

También fueron asistidos Arcadio Benítez de Estrella 28, de una contusión en el ojo derecho; Abelardo Aifmendí, vecino de Corrales 123, de contusiones por el cuerpo de carácter grave y José María Rodríguez de Consulado y Neptuno de desgarraduras por el rostro de carácter menos grave.

Según investigaciones practicadas por la Policía, Paco el Isleño, iba en un auto en compañía de su amiga García Hernández, vecina de Aguila y San Miguel, cuando al llegar frente al Bar Partagás se encontraron con otro automóvil en el que viajaban los otros individuos, originándose una riña, en la que intervino para restablecer el orden el sargento de la Policía Nacional, Marcial León, perteneciente a la Primera Estación.

Cuando uno de los que reñian se daba a la fuga, «Paco» salió en su persecución y entonces el sargento, creyendo que dicho individuo iba a agredirlo, hizo uso de su revólver haciendo los disparos.

También intervino en el hecho el vigilante 1910, R. Gonález, que logró arrestar a los protagonistas del suceso, conduciendo a los lesionados al Hospital de Emergencias.

De lo actuado se le dió cuenta al Juez de Instrucción de Urgencia.

Definitivamente cobrarán desde el lunes sus sueldos atrasados los empleados del Municipio

Mil expedientes de contribuyentes entregados a cien agentes de apremio que han sido habilitados para su liquidación. El Acueducto de la Habana no ejerce apremio desde hace un año

El doctor Miguel Mariano Gómez, Alcalde Municipal, concurrió ayer a su despacho del Ayuntamiento, resolviendo distintos asuntos administrativos, así como declarando que se ve en la necesidad de realizar una reorganización, como ya publicó el DIARIO, entre los empleados de las oficinas del Acueducto, debido al desastre que en el mismo existe.

DEFINITIVAMENTE EL LUNES COBRARAN LOS ATRASOS

Nos informa el Coronel Tomás Amstrong, Jefe del Departamento de Contaduría del Municipio, que definitivamente comenzarán a cobrar sus atrasos los empleados del Municipio, que aún están trabajando, esperando pagar los meses de junio de 1932 y mayo y junio de 1933, considerando que con el sobrante que pueda quedar al finalzar esos pagos, espera liquidar también el mes de mayo de 1932, que es la nómina mayor que tiene el Municipio por liquidar de los atrasos, obteniendo una pequeña transferencia de crédito si no alcanza el dinero sobrante.

MIL EXPEDIENTES DE CONTRIBUYENTES

Por el Departamento de Impuestos del Municipio, han sido habilitados cien agentes de apremios, en comisión, para activar mil expedientes de contribuyentes del Municipio que han sido terminados y declarados morosos.

UN AÑO SIN APREMIAR A LOS CONTRIBUYENTES POR AGUA

Ha sido comprobado por los delegados del Municipio, en las oficinas del Acueducto de esta capital, que durante el año que venció el día 12 de agosto del presente, no ha sido entregado ni un solo expediente por la acción de apremio de los ochenta mil contribuyentes por plumas de agua, para cuya finalidad existen 50 empleados como agentes de apremio, debido en parte a las amnistías ofrecidas como así también al estado revolucionario y desorganización que han encontrado en dichas oficinas.

CESANTIAS Y EQUIPARACION DE EMPLEADOS

Nos dice un alto empleado del Municipio, que, debido a la desorganización que existe entre la empleomania del Acueducto de esta capital, el doctor Miguel Mariano Gómez, Alcalde Municipal, se propone, desde mañana domingo, realizar la equiparación de sueldos entre los empleados de esa nueva dependencia municipal, así como decretar algunas cesantías del personal incompetente y «botellero».

MUY BAJA LA RECAUDACION POR PLUMAS DE AGUA

También hemos sido informados que a pesar de faltar dos días para el vencimiento del plazo voluntario para el pago de plumas de agua del Acueducto de esta capital, el día 6 solamente fué recaudada la cantidad de mil ciento setenta y nueve pesos con treinta centavos por ese concepto, demostrándose una vez más que en dichas oficinas no ha habido buena administración.

VENCE HOY EL PLAZO VOLUNTARIO POR AGUA

Hasta las doce del día de hoy pueden los contribuyentes del Acueducto de esta capital, acogerse al plazo voluntario que vence hoy, día 8, por el concepto de plumas de agua.

SUPERAVIT POR ESPECTACULOS PUBLICOS

El Jefe de Espectáculos del Municipio, señor Francisco J. Sierra, le hizo entrega al Alcalde, Dr. Miguel Mariano Gómez, de la relación que por el concepto de espectáculos ha obtenido ese Departamento durante los primeros ocho meses del presente año que, comparado a los mismos meses del año anterior, ha tenido un superávit de mil trescientos noventa y tres pesos con treinta y tres centavos.

RECAUDACION DEL MUNICIPIO

El Municipio ha recaudado las siguientes cantidades: Por el Ejercicio Corriente, $1.475.72; por Resultas, la suma de $315.33; por Consejo Provincial, $257.09; por Cuotas, 216 pesos 70 centavos; por Multas, 56 pesos; y por Espectáculos, 100 pesos 50 centavos. Existencia total en Caja: 715 mil 334 pesos con 17 centavos.

EL CONSEJO DE LETRAS Y CIENCIAS ES INCOMPETENTE PARA DELIBERAR SOBRE LOS CONSEJEROS DE ESTADO

Se acordó a solicitud del Consejo Universitario la otorgación de un premio más en las oposiciones en que el Tribunal por unanimidad así lo acuerde. Ingreso en la Escuela de Ingenieros

Ayer, al mediodía, se reunió en el edificio de la Escuela de Ingenieros, el Consejo de la facultad de Letras y Ciencias.

Sometido a su consideración un escrito referente a que se instara a a los profesores de la Universidad que se encuentran desempeñando cargos en el Consejo de Estado para que definieran su actitud, el Consejo determinó declararse incompetente.

Un grupo de estudiantes—según se nos informó más tarde—piensa elevar el asunto al Consejo Universitario para que lo resuelva en definitiva.

Se debilebró, además, sobre distintos asuntos de carácter administrativo y de escasa importancia, y se acordó solicitar del máximo organismo universitario que se acuerde, como norma, la otorgación de un premio más en las oposiciones de las asignaturas en que el tribunal por unanimidad así lo acuerde y el Consejo de la facultad respectiva lo ratifique, haciéndose efectivo, bien en dinero—caso de que haya fondos disponibles—o bien consignándolo solamente en el expediente de estudios del beneficiado.

La petición se ha hecho en virtud de los dos excelentes trabajos que han sido desarrollados en las oposiciones de la cátedra de Maquinaria eléctrica, de la que es profesor el doctor Virgilio Quiñones, decano de la facultad.

LO SEMPLEADOS UNIVERSITARIOS

La comisión que fué designada en la reunión que efectuaron recientemente los empleados universitarios, a los efectos de organizarse, se encuentra redactando los estatutos de la citada institución.

EL LUNES SERAN LOS EXAMENES DE INGRESO EN LA ESCUELA DE INGENIEROS AGRONOMOS

Para el lunes 10, a la una de la tarde, se encuentran señalados los exámenes de ingreso en la Escuela de Ingenieros Agrónomos.

La Universidad de Miami selecciona a los 22 becados

Precisa que se remitan pronto las solicitudes que no se hayan enviado

El acercamiento que pretende propiciar la Universidad de Miami entre los pueblos de la América Latina y el de los Estados Unidos ha tenido una cordial acogida entre nosotros y asciende a un número considerable, según se nos ha notificado, los aspirantes a las 22 becas que, con tal motivo, ha ofrecido para estudiantes cubanos la citada institución.

La iniciativa merece ser secundada en un futuro por otras de los Estados Unidos y por las de los países hispanoamericanos, y a ese fin ya se están realizando gestiones cerca de las autoridades de nuestro máximo centro de enseñanza para que se responda a dicho bello gesto concediendo un corto número de becas para los estudiantes de Yanquilandia, donde cada día se hace mayor el anhelo por conocer a fondo nuestro idioma y nuestra idiosincrasia.

En breve se procederá a la selección de los aspirantes, ya que el comienzo del curso académico se encuentra señalado para el día primero de Octubre.

Con tal motivo los que aún no hayan corrido el trámite reglamentario deben hacerlo cuanto antes, pues de lo contrario sus solicitudes llegarán demasiado tarde y no podrán ser tenidas en consideración por las personas encargadas de dicha tarea.

La correspondencia debe dirigirse a la Universidad de Miami, Coral Gables, en el propio Miami.

SE INTERESA REPARAR LA CARRETERA HASTA JARUCO

El señor Manuel Sieres, Secretario de la Cámara de Comercio de Santa Fé Isla de Pinos, en nombre del Ejecutivo de dicha institución, participa al señor Ruiz Williams, el acuerdo tomado por la Comisión de Caminos, Puentes y Muelles de la misma, de solicitar que la Secretaría de Obras Públicas, que actualmente viene realizando las obras de la carretera de Nueva Gerona-Santa Fé, aumente el crédito destinado a las mismas, para continuarlas de Santa Fé a Júcaro, por cuanto su estado deplorable, impide el transporte de frutas y maderas al puerto de JJúcaro, lo que redundaría en beneficio general de toda la Isla, especialmente, de Santa Fé, y resultaría el primer paso para facilitar la rehabilitación económica de este pueblo, expuesto siempre y resignado al vendaval monetario que tanto le afecta.

Ho ha lugar la solicitud de 2 estudiantes

Dice el Supremo que no le es lícito gestionar la derogación de las leyes de la República

El Tribunal Pleno del Supremo proveyó ayer al escrito presentado recientemente al mismo por los estudiantes universitarios José Morales Navarro y Cándido Durán Rodríguez que solicitaron interviniera el Tribunal en el esclarecimiento de la muerte de Ivo Fernández Sánchez y de Rodolfo Rodríguez o Fernández; que actuara para evitar que los hechos de la noche del 31 del pasado agosto se reproduzcan; que se adhiriera a la petición que ellos han hecho de que se derogue el precepto Constitucional que consagra la jurisdicción militar; que vele el Supremo por la más amplia consolidación de los derechos individuales garantizados por la Constitución y, finalmente, que reclame de la jurisdicción militar todas las causas de que ésta conozca contra miembros de las fuerzas armadas.

Refrendan el proveído los doctores Juan Federico Edelman, Presidente; Gregorio de Llano y Manuel Martínez Escobar, Presidentes de la Sala de lo Civil y Contencioso-administrativo y de lo Criminal, respectivamente, y los magistrados doctores Guillermo de Montagú, Melchor Fernández, Gabriel Pichardo, Angel Mestre, Domingo R. Tamargo, Gastón Mora, José F. Perera y Diego Vicente Tejera y dice, textualmente, así:

«Dada cuenta: y siendo así que si bien es deber de este Tribunal mantener en todo tiempo los principios fundamentales de la Justicia propia de una democracia y muy especialmente el derecho a la vida, no le es lícito gestionar, en su condición de tal Tribunal, la derogación de las leyes vigentes, ni decidir otras cuestiones que las que en la vía y forma adecuadas se le sometan, al conocer de las cuales es que puede hacer las declaraciones que corresponda; no ha lugar a lo que en los precedentes escritos se interesa».

Nuevo capitán del Puerto, el Cdte. González

Tomó posesión ayer. También lo hizo así el segundo capitán, Alferez de Navío, José Aguila

En la mañana de ayer y conforme habíamos anunciado, tomaron posesión de los cargos de Capitán y de Segundo Capitán del Puerto, el Comandante del cuerpo de Administración de la Marina, Sr. Hilario González, y el Alferez de Navío, señor José Aguila.

El Comandante González, recibió en su despacho a todos los empleados, dirigiéndoles la palabra, en el sentido de que los saludaba como a sus compañeros de los que esperaba la más entusiasta colaboración en las funciones de cada uno.

El Sr. Mario Castro Chané, que en la actualidad desempeña el cargo de Jefe del Negociado de Asuntos Generales de la Sección de la Marina Mercante y Pesca, hizo entrega al Alférez Aguila del cargo de segundo Capitán del Puerto.

Hablando el Comandante González con los repórters, nos dijo, que él se proponía hacer un detenido estudio de todos y cada uno de los asuntos de la Capitanía, antes de tomar ninguna resolución.

Declaró que el asunto de mayor interés era, desde luego, el relacionado con los asuntos obreros que iría tratando paulatinamente, hasta posesionarse bien del caso, y entonces aconsejar las medidas a seguir dentro de la ley.

Instalación de la fabrica de sacos de yute

Nos visitó el Comité Gestor, que estuvo en Palacio para abogar por dicho proyecto

Ayer recibimos en nuestra Redacción la visita del Comité Gestor constituído en la ciudad de Matanzas para gestionar la instalación de una fábrica de sacos de yute, en el litoral de dicha ciudad, cuya industria contribuiría a dar ocupación a un crecido número de obreros, y una circulación monetaria de cuatro a cinco mil pesos diarios, lo que constituiría el acrecentamiento de todas las actividades del proletariado, el comercio y la industria, que se hallan hoy estancadas.

Integran el Comité mencionado, los señores Angel Rodríguez Bustillo, como Presidente; Benjamín Vinajeras, Vicepresidente, y los vocales Armando Medina, Rogelio Reyes, Arturo Azcaño y Antonio Fiallo.

Dicho Comité estuvo en Palacio, para obtener del señor Presidente de la República y del Consejo de Secretarios, la aprobación del proyecto para la instalación de esa industria y la concesión de aquellas facilidades que permitieran la viabilidad del proyecto, lo más pronto posible.

Los comisionados nos manifestaron que esperaban encontrar, tanto en el Gobierno como en la prensa capitalina, la cooperación que el Comité solicitaba, para llevar a feliz término esta empresa, por ser de todos conocidas las causas que iban aniquilando cada día más aquella población, floreciente en pasadas épocas, cuando era un centro de embarque y almacenaje de azúcares, que daban movimiento a su puerto todo el año; y contaba, además, con los grandes talleres de maquinaria y reparaciones de los Ferrocarriles Unidos, radicados hoy en la Habana.

Sólo fomentando otras fuentes de producción, podría recuperar la pintoresca Ciudad de los dos ríos, su bienestar. A ello tiende la labor de la referida Comisión, la que al despedirse de nosotros, nos aseguró estar dispuesta a realizar toda clase de gestiones, hasta lograr sus propósitos, que significan, en este caso, asegurar trabajo todo el año a muchos miles de familias obreras.

GRAVE INTOXICACION

Estela Fernando Tapado Párraga, de 17 años de edad y vecina de Cortés número 9, se produjo una grave intoxicación, al ingerir equivocadamente cierta cantidad de luz brillante.

El exjefe de Columbia dijo que solamente dispuso el arresto del referido Alvarez Cumerman

El soldado estaba acusado de incitar a sus compañeros para una rebelión. Los peritos Barreras y Barroso aseguraron que el disparo que mató a Alvarez fué hecho desde un mismo plano

Comenzó ayer el Tribunal Provincial de Sanciones a conocer en juicio oral y público de la causa seguida al ex coronel Jefe del Distrito Militar de Columbia, Rafael del Castillo Márquez, a los ex capitanes José Díaz Requejo y Demetrio Rabelo Hernández y a los ex soldados Antonio Aguilar y José Manuel Ortega, por la muerte del ex cabo Manuel Alvarez Cumerman, ocurrida el 12 de febrero de 1932, en el pueblo de Marianao, junto a la casa del ex alcalde de ese Término, general Baldomero Acosta.

A las tres de la tarde empezó la sesión, que se prolongó hasta algo después de las cuatro, acudiendo a ella escaso público, entre él, los familiares de la víctima, su padre y su hermano el sargento mayor Juan Alvarez Cumerman, así como la que era prometida de la víctima, señorita María Luisa Antón.

El Tribunal que ha de decidir la responsabilidad de cada uno de los encausados, está integrado por el doctor Norberto Mejías, Presidente, y los doctores Benito Costo Parra, Juan Manuel Navarrete de Paula, Manuel E. Romeu y Emilio López Centellas, Magistrados. En la Secretaría funge el Oficial de Sala Enrique Reyes Gavilán; en el Ministerio Fiscal, el culto letrado doctor Francisco Ponte Domínguez, recientemente designado Fiscal de la Audiencia de la Habana. Y en las defensas los doctores Manuel Fernández Supervielle, que aboga por el señor Castillo; Federico Laredo Brú, que patrocina a Rabelo; Francisco Couceiro, que insta por Díaz Requejo y Mario Lluria, que defiende a Aguilar y a Ortega.

Constituído el Tribunal y traídos ante él los procesados, que son escoltados por dos parejas de soldados comandadas por el sargento del Distrito de la Cabaña Luis García y en sus respectivos sitios los representantes de las partes, el doctor Mejías declara abierto el acto, comenzando la lectura de las conclusiones del Ministerio Público, en las que, acusando a los encartados del delito de asesinato cualificado, con agravantes, interesa se imponga a cada uno la pena de muerte por fusilamiento, entendiendo que Castillo es inductor, Rabelo y Díaz Requejo, autores por cooperación y Aguilar y Ortega, autores materiales. Las defensas renuncian a la lectura de sus conclusiones respectivas y comienza la prueba de confesión.

LO QUE DIJERON LOS ACUSADOS

El primero en deponer es el ex coronel Rafael del Castillo, quien sereno, seguro de sí mismo y conservando aún su espíritu marcial, pese a la ruda prueba porque atraviesa, contesta a todas y cada una de las preguntas del doctor Ponte Domínguez, sin vacilaciones.

Expone que él, en la fecha del hecho, año de 1932, era Jefe del Sexto Distrito Militar, Campamento de Colombia y que fué inormado por los soldados Aguilar y Ortega de que el ex cabo Manuel Alvarez Cumerman se introducía en el repetido Campamento y hacía intensa y activa propaganda para sumar a la tropa a un movimiento de rebelión contra el Gobierno entonces constituído, habiéndolos incitado a ellos a que lo secundaran en sus propósitos; con ese motivo dispuso que dichos Aguilar y Ortega simulasen que estaban de acuerdo, que aceptaran la nueva entrevista que con dichos fines había de proponerles Alvarez Cumerman y cuando estuvieren convencidos de que, en efecto, conspiraba y pretendía sublevar la tropa, lo arrestasen para ponerlo a disposición de los tribunales correspondientes.

No se ocupó más del asunto ni nada más supo—continúa diciendo, —hasta que por el mismo hermano de Manuel, que le pidió permiso para poderlo ver, supo que había muerto, habiéndoles dicho Ortega y Aguilar que cuando iban a arrestar al repetido Manuel Alvarez Cumerman, éste los agredió a tiros, por lo que se vieron en la necesidad imperiosa de repeler la agresión, resultando muerto a manos de Aguilar, pues Ortega no disparó.

Continuó diciendo que designó el Oficial Investigador para que esclareciese los hechos, recayendo la designación en el entonces capitán José Díaz Requejo, quien, con las formalidades del caso, practicó las investigaciones debidas, resultando comprobado lo que los soldados le habían dicho y de ahí que dicho oficial recomendara al Estado Mayor el sobreseimiento de la causa. Terminó asegurando Castillo que creyó en lo que el ex capitán Díaz Requejo le informó sobre el resultado de sus investigaciones, porque no tenía motivo alguno para dudar de su actuación.

Le siguió el ex soldado José Manuel Ortega, el que expuso que recibió orden del ex coronel Castillo de arrestar a Alvarez Cumerman, que conspiraba dentro del Campamento para lograr que la tropa se rebelara y que cuando en cumplimiento de su deber fué, con Aguilar, a detener a Alvarez, éste los agredió, por lo que Aguilar repelió la agresión, sin que él, el procesado, disparar. Asegura que Castillo sólo le ordenó que detuviera a Alvarez y que no habló en ningún momento ni se puso de acuerdo con Castillo ni con Díaz Requejo ni con Rabelo, para simular la agresión de Alvarez pues ésta fué un hecho positivo. Entre él y Aguilar recogieron a Alvarez, llevándolo al Hospital Militar de Columbia, donde falleció. Dijo también que la agresión de Alvarez fué inesperada y que los hechos se sucedieron en breves segundos.

Después declaró el soldado Antonio Aguilar. Confesó haber disparado, él sólo contra Alvarez Cumerman, al hacer éste agresión contra él y Ortega, que no disparó. Afirma que Castillo no le ordenó que matara a Alvarez Cumerman, sino que sólo lo detuviera. Que el día del hecho el tantas veces repetido Alvarez Cumerman lo llamó por teléfono y le dió cita a él y a Ortega para que concurrieran a una cita a fin de seguir tratando sobre la conspiración para la rebelión; no lo vieron en el lugar designado y siguieron hasta Steinhart y San Jacinto, junto a la casa de Baldomero Acosta, donde lo vieron venir y, añade, apenas los vió, parece que sabiendo ya que lo iban a detener, hizo uso de su revólver y disparó varias veces contra ellos, repeliendo él la agresión y matando a Alvarez Cumerman, el que recibió un proyectil en la frente. Expuso, también, que Alvarez Cumerman les dijo que estaban en la conspiración el General Pablo Mendieta, el General Baldomero Acosta y otros. Niega el procesado que con anterioridad o posterioridad a los hechos se pusieran él y Ortega de acuerdo con Castillo, Díaz Requejo y Ravelo, para asesinar a Alvarez Cumerman.

A instancias del Dr. Fernández Supervielle, defensor, reconoce como suya la declaración escrita por su propia mano, en la que niega haber acusado alguna vez a Castillo de haberle inducido a asesinar a Alvarez, y lo que manifestara al Teniente Pravio a raíz de la caída del Machadato, en cuya declaración de entonces, aparece que él acusó a Castillo de inductor, la que no es cierta en ninguno de sus extremos, y que esa acusación a su jefe Castillo le fué arrancada mediante coacción. El procesado Aguilar lee en detención la nueva declaración referida, —contenida en un pliego que presenta el Dr. Fernández Supervielle, el que hace constar que la hizo con posterioridad a iniciarse la presente causa y que pide se una al rollo del Tribunal, a lo que accede éste, como prueba documental. Titubea antes de expresar si es cierta o no; primeramente expuso que la firma que aparece al pie del documento es la suya, pero que el contenido no lo es, más como el Dr. Fernández Supervielle le aclara y le recuerda detalles de la declaración, el procesado reconoce no sólo la firma sino todo el contenido de su nueva declaración. El procesado muestra nervioso y desorientado, por lo que, a instancia de su defensor Dr. Lluria, renuncia a seguir declarando.

El cuarto en deponer es el ex-capitán José Díaz Requejo, quien niega los cargos y expone que como oficial investigador, llegó a la conclusión de que los hechos acaecieron como lo refirieron los soldados Ortega y Aguilar, y en vista de ello recomendó a la Superioridad el sobreseimiento de la causa que él instruía; de los hechos sólo sabe que sus investigaciones arrojaron respecto al revólver que apareció junto al cadáver de Alvarez Cumerman y sobre cuyo extremo el Fiscal Dr. Ponte Domínguez le hizo repetidas preguntas, dice que nada sabe de esa arma y que los revólvers de su compañía estaban bajo custodia del Sargento Cuartel Maestre y que todos eran de calibre reglamentario. El procesado afirma que no hubo acuerdo, ni anterior ni posterior a la muerte de Alvarez Cumerman para simular agresión alguna por parte de éste, ni entre él, Castillo y Ravelo, ni entre ellos y los soldados.

Finalmente, al ser invitado el ex Capitán Demetrio Ravelo para que declare, dicho ex-oficial se abstiene.

LA DILIGENCIA DE AUTOPSIA

Sigue la prueba con los doctores Antonio Barreras y Manuel Barroso, Médicos Forenses, quienes, una vez impuestos del contenido del acta de autopsia hecha por los Médicos militares en el Hospital de Columbia, afirman que dicha diligencia, al parecer, se hizo por personas poco avezadas a ello, pues dejaron de consignar detalles esenciales, pero que pueden llegar a la conclusión de que fué un sólo proyectil el recibido por Alvarez Cumerman, que penetró por la frente y salió por la parte de detrás de la cabeza, atravesándole el cráneo, produciéndole la muerte casi en el acto y que el agredido estaba en el mismo plano anterior, o sea de frente, al de sus agresores. Respecto al calibre no pueden afirmar cuál es, pues lo mismo pudo tratarse de 38 que de 45 y en cuanto a la distancia que mediaba entre el cañón del arma y la herida tampoco pueden arrojar luz, pues ese extremo no se hizo constar en dicha acta de diligencia de autopsia.

El juicio, terminado el informe de dichos informantes, se suspendió para continuarlo el próximo miércoles 12, a las dos de la tarde.

El Dr. Fernández Supervielle presentó al Tribunal escrito planteando la cuestión perentoria de excepción de cosa juzgada; adhiriéndose los doctores Lluriá y Couceiro. El Tribunal unió el escrito al rollo para resolver en su oportunidad.

FALSIFICACION DE MARCA

Los vigilantes Suárez y Camacho de la Sección de Investigaciones procedieron ayer al arresto de Andrés Fraga González, vecino de Concordia 21, en Luyanó y de José Romero Gallego, con domicilio en San Indalecio y Serafines, por haber podido comprobar se dedicaban a falsificar las bombas Pratt, de cuya marca es representante en Cuba el señor Manuel García Martínez. La Policía ocupó la prueba del delito en un taller de mecánica que está situado en Fomento número 2, siendo ambos acusados puestos a disposición del Juez de Instrucción de la Sección Quinta.

M.E.C.D. 2016

EL COMITE CENTRAL DE HUELGA DE COMUNICACIONES PROTESTA DE UNAS HOJAS APOCRIFAS

Solicita el Consejo Nacional de Veteranos la restauración de la Constitución de 1901

Hubo animado debate, acordándose pedir al Consejo Supremo que se reúna y pida al Gobierno el restablecimiento de la Constitución, que fué derogada por el Gobierno del Dr. Grau

En el día de ayer, a las cuatro de la tarde y en el edificio que los veteranos de la Independencia poseen en la calle de Monserrate, se reunió el Consejo Nacional de los mismos para tratar diversos asuntos de importancia. Dicho acto estaba sumamente concurrido, ya que se hallaban presentes numerosas representaciones del interior de la República y casi la totalidad de las de la Habana.

Presidió el coronel Almagro, primer vicepresidente. Después de leída el acta de la sesión pasada, el coronel Almagro dió cuenta de la entrevista que él y varios compañeros sostuvieron ultimamente con el Presidente de la República para tratarle de las pensiones de los veteranos, así como de la concesión para los mismos del Hospital «Lilí Hidalgo», sito en Rancho Boyeros. En este sentido informó el coronel Almagro que Mendieta se mostró vivamente interesado por complacer a sus compañeros y amigos.

UNA MOCION IMPORTANTE

Momentos después fué leída una moción presentada por más de veinte y cinco Delegados para recordar al Consejo que la junta de Directores, a raíz de la toma de posesión de Mendieta de la Presidencia de la República pidió a esta pusiera en vigor la Constitución de 1901,toda vez que el coronel Céspedes la había puesto en vigor y luego con motivo del «golpe» del cuatro de septiembre los Pentarcas la anularon y el doctor Grau no la tomó en cuenta. Por tanto los autores de la moción a que hacemos referencia pidieron que el Consejo Nacional haga una llamada al Consejo Supremo de Veteranos a fin de que, como representación genuína del Ejército Libertador, eleve su voz para que sea restituída en su integridad la Constitución de 1901.

El coronel Almagro se opuso enérgicamente a que fuese llamado el Consejo Supremo, lo cual originó cálidas interrupciones por una gran mayoría de Delegados que opinaba de diferente manera. El coronel Eulogio Sardiñas, en brillante discurso, apoyó la moción de los Delegados, por cuyo motivo recibió atronadores aplausos. Este dijo que el Consejo Supremo tenía que defender la genuina bandera nacional para que a su alrededor no hubiese ninguna otra, puesto que es el símbolo magnífico de la Patria.

Dicho asunto dió motivo a largas discusiones, por cuyo motivo un Delegado de Santa Clara propuso que fuese sometido a votación. Los veteranos todos se pusieron en pié menos los coroneles Almagro y Despaigne para mostrar su conformidad con la moción antes mencionada, o sea que se llame al Consejo Supremo de los Libertadores a fin de que hagan la petición a que nos hemos referido.

Acto seguido los Delegados del interior presentaron varias mociones relacionadas con la clase a que pertenecen, y finalmente los Delegados en general coincidieron en que debe canalizarse alguna idea que tienda al exterminio del terrorismo, que tantos daños está ocasionando a Cuba. En este sentido hubo exposición de programas a seguir, pero no se llegó a nada concreto, quedando las mociones sobre la mesa.

Como verá el lector, la sesión celebrada ayer por el Consejo Nacional de Veteranos de la Independencia fué movida y relativamente trascendental.

Columna Editorial

Reflexión Heroica

DE todos los elementos que integran la actual oposición al Gobierno, los únicos enemigos implacables del régimen vigente son los comunistas. Creemos que los abecedarios pugnan por transformar este régimen, pero no por arrasarlo como cosa previa.

Resulta, pues, que todos los sectores oposicionistas deben tener un interés común en conservar el régimen liberal como objeto de sus respectivos programas de gobierno, programas capaces de llevarlo a la extrema derecha o a la extrema izquierda sin aniquilarlo.

Y también resulta que hay un enemigo común que si triunfara frustraría los propósitos de todos y cada uno de los demás sectores, al empezar exterminando las instituciones existentes. Ese enemigo de todos, es el comunismo.

Una serena meditación conduciría los sectores no-comunistas a la conclusión de que el régimen vigente es la base común que deben defender. Les advertiría que deben coordinarse para mantenerlo, y que ello puede lograrse por medio de una inteligente determinación de aquellos puntos de vista en que todos coinciden o podrían coincidir; para eliminar—a fin de que no estorben—aquellos otros que las circunstancias hacen irrealizables por el momento, aunque teórica o doctrinalmente sean defendibles, y para la contribución de cada cual con sus mejores esfuerzos al restablecimiento de un estado de paz pública compatible con el ejercicio del voto.

Porque, parece averiguado que todos los sectores, excepto los comunistas y los abecedarios, apetecen que se celebren elecciones cuanto antes. Confían en el voto para ganar el Poder. Para celebrar elecciones precisaría, desde luego, que tuviésemos paz moral y material. Habría, por tanto, que empezar por suprimir el terrorismo en todos los frentes y también por establecer cierto grado de cooperación pacífica entre los sectores mismos y entre éstos y el Gobierno.

Si el ABC quisiera conquistar el Poder a la manera fascista y establecer un Estado Corporativo, no le estorbaría, sin embargo, un período de paz en el cual pudiese enraizar sus doctrinas y proliferar hasta obtener la plenitud indispensable.

Sólo a los comunistas beneficia, en definitiva, esta anarquía en que bregamos desorientados los que no lo somos. Conviene observar que, por falta de reflexión, los otros sectores están malgastando sus energías en provecho exclusivo del enemigo de todos.

Con un esfuerzo de revisión y coordinación, los sectores no-comunistas podrían llegar a concretar puntos de vista colectivos y viables. Con tal elemento de cohesión ganarían notablemente en efectividad de acción. Sus demandas adquirirían un sentido totalitario que podría sustituir un grado de atención conciliadora capaz de lograr un reajuste de ciertas condiciones tachadas de inaceptables. No faltaría para esa obra integradora el concurso eficiente que hoy se aparte remiso de las desavenencias sectarias.

La disyuntiva es dramática, elemental y precisa: o el caos y sus consecuencias funestas para el régimen y el prestigio nacional, o la salvación por medio del sacrificio de pasiones y resentimientos, a la luz de una reflexión heroica y al amparo de un frente único contra el enemigo de todos: el comunismo.

SE INAUGURA HOY EL CURSO EN LA ESCUELA NAVAL, EN EL MARIEL

Esta tarde, a las tres, tendrá efecto en el Mariel, la inauguración del curso de la Escuela Naval, acto que resultará brillante.

El edificio Rubens ha sido adornado con banderolas y guirnaldas de bombillas eléctricas y en su frente se ha colocado un letrero luminico que dice: «Marina Constitucional, por la Libertad de Cuba».

También se ha colocado uno que dice «4 de Septiembre».

De la Habana partirá el Jefe de Estado Mayor de la Marina, Teniente Coronel González, en el cañonero «Juan Bruno Zayas» con su plana mayor, y en el crucero «Cuba» irá la viuda del Estado Mayor de la Marina y la oficialidad invitada.

Para penetrar en el Palacio Rubens será requisito indispensable la presentación de la invitación.

Después del acto de la inauguración se celebrará un banquete, y por la noche un baile que amenizarán la Banda de la Marina, seis sones de la Marina y una orquesta civil.

El teniente coronel Angel González Jefe de Estado Moyor de la Marina, ha mejorado notablemente, habiendo pasado el día de ayer sin fiebre.

GOBERNADOR DE AVILA AUTORIZA UNA BATIDA EN NAVA REDONDA

AVILA, Sept. 7. (SE.)—El alcalde de Nava Redonda ha solicitado autorización del gobernador para organizar una batida contra los lobos que están causando graves daños en los ganados lanares y de cerda.

Por primera vez en 2 meses, no reportan casos de Parálisis

Inicia su descenso el brote de la terrible enfermedad. 160 casos; el 30% muertes

POR primera vez, desde hace casi dos meses, las auoridades sanitarias no conocieron ayer de ningún nuevo caso, ni sospechoso siquiera, de Poliomielitis o Parálisis Infantil, no sólo en la Habana, sino en toda la República. Parece, con esto, que el brote ha iniciado su descenso, aunque todavía el mes actual es bien caluroso y se pensaba se registrasen tantos atacados como el pasado julio. Ello se debe en parte, a la campaña activa de la Secretaría de Sanidad, secundada por todos los médicos federados de Cuba que han brindado su concurso al doctor Lorié para lograr la extinción del mal que ha mantenido en alarma a la sociedad cubana y que ha costado cerca de setenta muertes.

Hasta ayer se tenía conocimiento de haberse dado cuenta oficialmente a las autoridades sanitarias desde el inicio del caso, de 160 casos, de los cuales 27 proceden de Marianao, siete de Guanabacoa, tres de Batabanó, tres de Tapaste; dos de Pinar del Río, dos de Regla, cuatro de Guanajay y 112 de esta capital.

Las defunciones se calculan en un treinta por ciento, cifra bastante elevada, debiéndose en parte, según los profesionales, a que se daba cuenta a las autoridades cuando el caso no tenía posible curación.

Ayer el doctor Lorié, Secretario de Sanidad, comisionó al doctor Barba Inclán para que preste sus servicios a las órdenes del doctor Alberto Inclán, en la Sala del Hospital Nuestra Señora de las Mercedes, donde dicho especialista atiende a los niños que han padecido la Poliomielitis, dados de alta por los médicos del Hospital Las Animas.

El último caso de Parálisis Infantil reportado a Sanidad fué el del niño Roberto Martínez Hernández, vecino de la villa de Guanabacoa, del cual dimos cuenta en nuestra edición anterior, conjuntamente con un telegrama de nuestro Corresponsal en aquel pueblo.

Modificarán el Reglamento de Instalaciones

Se nombra al efecto una Com. de expertos en la materia. Las carnes de otros Municipios

Ha de sufrir modificaciones el actual Reglamento de Instalaciones Sanitarias también, en cuanto se relaciona al anterior. Para ese fin el Secretario del ramo, doctor Rafael Lorié, designó ayer a los señores que han de estudiar dichas reformas siendo ellos José A. Viego, Director de Ingeniería Sanitaria Nacional; Antonio Tella, Delegado del Colegio Nacional de Arquitectos; Alfredo Domínguez, por la Sociedad Cubana de Ingenieros; C. Cowan, por la Federación de Plomeros, y el doctor Carlos J. Piñeiro, Jr., Letrado Consultor de Sanidad.

El estudio de las modificaciones ha de llevarse a cabo en un plazo corto para que lo antes posible puedan ser conocidas y aprobadas por el Consejo de Secretarios.

NUEVOS INSPECTORES.

El Secretario de Sanidad nombró ayer siete nuevos Inspectores de Casas y Establecimientos. Son ellos los señores Mario Valdés, Miguel Milián, Ramón Guevara, Emilio Villaverde, Pedro Pino, Enrique Granados y Serafín Suárez Savio. Todos fueron presentados al Jefe del Departamento, doctor Octavio Valdés de la Torre, quien antes de designarlos para prestar servicios, los instruirá debidamente.

TITULOS DE ENFERMEROS

Fueron registrados ayer en el Negociado de Enfermeras de la Dirección de Beneficencia los títulos de los siguientes nuevos enfermeros, graduados de la Universidad Nacional: Elpidio González Sifred, Manuel A. Suárez y la señorita María de los Angeles García Dumán.

El Director de Beneficencia solicitó ayer del Decano de la Facultad de Medicina el examen de grado del alumno de enfermero del Hospital de Mazorra, señor Patricio Raúl Waters Rodríguez.

LA CARNE DE RES DE OTROS TERMINOS.

El doctor Carlos J. Taboada, Director Interino de Sanidad, en comunicaciones dirigidas a los jefes locales de Marianao, Guanabacoa, Regla, Bauta, San Antonio de los Baños, Madruga, San Antonio de las Vegas y San José de las Lajas, recordándoles (y que está dispuesto a que se cumpla) el deber en que están de hacer cumplir el Decreto número 567 que trata sobre la vigilancia de la carne de res procedente de otros términos municipales destinada a esta Capital, ya que los mataderos de sus respectivos municipios no son de clase «A» y por lo tanto no pueden embarcar dicho producto ni para la Habana, ni para el extranjero.

Dos huelguistas atacaron a un obrero anoche

El atacado se defendió a tiros sin que lograra herir a sus agresores, que fueron detenidos

Los vigilantes 540 y 497, arrestaron anoche en Belascoaín y San Miguel, a José Acosta Rodríguez, sin domicilio y a Francisco Colombio, de Progreso 11, que eran perseguidos a tiros por José Ramón Vázquez, vecino de San Miguel 178.

Vázquez es dependiente de la ferretería situada en Bélgica número 47 y 49, cuyos empleados están en huelga, y anoche Acosta y Colombio esperaron en la puerta de su casa al Vázquez, al cual agredieron a golpes, por lo que al verse acometido, con un revólver que tenía les hizo varios disparos, sin que lograra herirlos.

Vázquez fué asistido de contusiones de carácter menos graves, Acosta y Colombio, ingresaron en el Vivac, a la disposición del juez de Urgencia.

CUATRO PROFESORES DE ARTES Y OFICIOS FUERON DETENIDOS POR LA POLICIA

Los miembros de la Marina de Guerra Francisco Fernández Llamas y Prado Dieguez, detuvieron anoche en la esquina de Galiano y San Lázaro a José Manuel Pedroso Cabal, de 23 años de edad y vecino de Miramar y Calzada de Almendares, Miguel Angel Carbonell y Calviño, vecino de Arbol Seco letra A., Carlos Nodal y Petit, de 27 años y vecino de Tercera número 46, en la Víbora y Emilio Carbo Pérez, de 23 años con domicilio en Tejadillo 40. Todos estos detenidos prestan servicios como profesores en la Escuela de Artes y Oficios.

Manifestaron a la policía de la Quinta Estación, los Marinos, que estos individuos se encontraban en la esquina de Galiano y San Lázaro, repartiendo proclamas subversivas al Gobierno. Que los mismos al notar la presencia de ellos las hicieron pedazos, no obstante se pudieron ocupar algunas intactas.

En los descargos los acusados dijeron que dichas proclamas se las habían entregado en la esquina de Padre Varela y Zenea, varios jóvenes que dijeron ser estudiantes de Artes y Oficios ignorando el contenido de las mismas.

Con todo lo actuado por la Policía, se ordenó fueran remitidos al Castillo del Príncipe, a disposición del Juez de Urgencia.

CUARENTA MIL EX-MIEMBROS DEL EJERCITO SE REUNIRAN EL DIA DIEZ DE OCTUBRE

El domingo dos de los corrientes celebró la Asociación Nacional de ex Militares de la República de Cuba, en su local social sito en Reina número 96, Junta Extraordinaria, tomándose acuerdos importantes para el mejor auge de la Asociación. Uno de ellos ha sido el de celebrar el día 10 de Octubre próximo a las 9 a. m. en su propia casa un Magno Congreso, en el que deben estar representados todos los ex alistados de la República.

Se espera que para ese día han de asistir a dicha Asamblea unos cuarenta mil ex alistados aproximadamente.

Otro de los acuerdos importantes ha sido también el que en dicha fecha varios Regimientos que debidamente organizados tiene esta Asociación marchen en parada militar.

MUERTE VIOLENTA DE UN AS DE LA AVIACION

He aquí el final de uno de los competidores en una de las espectaculares competencias aéreas nacionales que se vienen celebrando en el aeropuerto de Cleveland. En él perdió la vida Douglas Davis, notable aviador de Atlanta, que se encontraba discutiendo el trofeo Thomson. Precisamente el día anterior Davis había conquistado los primeros honores en la carrera efectuada de Los Angeles a Cleveland, obteniendo la copa Bendix.

La Asociación del Comercio de Farmacia pide se suspenda el decreto sobre la colegiación

Demostrarán al Presidente que se trata de una inmoralidad que hasta el mismo Machado vetó

La Asociación del Comercio de Farmacia se ha dirigido hoy, por telégrafo al señor Presidente de la República en los siguientes términos:

Honorable Presidente de la República.

Palacio Presidencial,

Habana.

La Asociación del Comercio de Farmacia de la República celebró ayer una Asamblea con asistencia de la representación de más de diez mil asociados y acordó suplicar a usted se sirva suspender la aplicación del Decreto de Colegiación Farmacéutica que entraña privilegios inmorales al punto que ya se intentó hacer pasar una ley en tiempos de Machado y, pese a que la aprobaron la Cámara y el Senado, el propio Machado la vetó. solamente deseamos la suspensión provisional hasta que pongamos en sus manos una exposición demostrándole la tremenda inmoralidad que se pretende con grave daño de nuestra clase y del pueblo cuyo dolor trata de explotarse mediante el cobro de impuestos privados y el aumento de los precios a las medicinas.

Eliseo Guzmán, Secretario.

QUEMADURAS GRAVES

Olga Herrera Leal, de 3 años de edad y vecina de Laguerueta 37, se produjo casualmente en su domicilio, quemaduras de carácter grave, de las que fué asistida en el Centro de Socorro de Jesús del Monte.

Nueva goma es construída por la "Goodyear"

Llena la demanda de mayor kilometraje. Diseñada para los automóviles modernos

Una nueva goma, diseñada para dar un mayor kilometraje en los automóviles modernos de alta velocidad, ha sido anunciada hoy por la Goodyear.

La nueva goma, conocida como la «G-3», ha sido desarrollada para reducir el rápido desgaste de la banda de rodamiento que se ha hecho tan corriente con los nuevos y rápidos modelos de automóviles.

Algunos de los factores que han contribuído al rápido desgaste de las gomas son los siguientes: reducción en el diámetro de las ruedas, mayor rapidez al arrancar el automóvil, frenos mejorados y mayores velocidades que se obtienen por aumento de fuerza a los motores.

Largos desarrollos y trabajos de prueba en los laboratorios Goodyear y en las carreteras han dado como resultado la nueva goma All-Weather «G-3», la cual tiene un promedio de 43 por 100 más de kilometraje anti-resbalable.

Los resultados de mejoras obtenidos se consiguieron ensanchando y aplanando la banda de rodamiento, aumentando el número de «blocks» anti-resbalables por virtud de su colocación más cerca unos de otros, ahondando las canales entre los blocks y ensanchando las franjas de rodamiento.

Entre las rigurosas pruebas a que esta goma fué sometida antes de ser colocada en el mercado se encuentran pruebas de carreteras en carros corriendo durante 24 horas consecutivas a razón de 50 millas por hora, haciendo paradas rápidas y completas cada dos o cinco millas. Estas pruebas fueron tan severas que los forros de los frenos en los carros de prueba se gastaban completamente cada tres días.

Aún bajo estas condiciones tan severas la nueva «G-3» estableció records de kilometraje que se comparan favorablemente con los hasta ahora obtenidos bajo condiciones normales. Ingenieros de la industria gomera han aclamado la «G-3» como el paso de avance más importante desde el alvenimiento de la goma balón.

USURPACION DE TERRENO

Rafael Soto Rusias, vecino de Aguila 85, altos, denunció a la policía, que Manuel Pereira Gómez, vecino de Santos Suárez 28, usurpó la propiedad del solar yermo situado en Santos Suárez número 30, que es de su propiedad.

MENOR DESAPARECIDA

Rafaela Barsindes Toscano, vecina de Concha y Acierto, informó a la policía de la desaparición de su hija Catalina Sánchez Barsindes, que cuenta 10 años de edad, la que desde hace días se encontraba de visita en 10 de Octubre 285, domicilio de su hermana Bernardina.

Dos ómnibus chocaron ayer en el Vedado

Resultaron heridas a causa del choque cuatro personas. Un auto fué el culpable, al interponerse

En la esquina de 23 y 8, en el Vedado, ocurrió anoche un choque entre los ómnibus pertenecientes a la Ruta 2, de Vedado-Víbora, de la empresa Aliados, que ostentan los números de orden 355 y 458, manejados, respectivamente, por los chauffeurs Juan Pérez Alvarez, de la Habana, de 34 años, vecino de Calixto García y Nueva Gerona y Pedro López Blanco, de 25 años y vecino de Fábrica, letra C, en Luyanó.

A consecuencia del accidente resultaron heridos, ambos drivers, el conductor Félix Rivero Palmero, de 22 años, vecino de Santa Rita 6 y el pasajero Baldomero Bayola, de 51 años, residente en el pueblo de Calabazar.

Conducidos los heridos al Quinto Centro de Socorro, Pérez, López y Bayola, fueron asistidos de contusiones de carácter leve y el conductor Félix Rivero de la fractura del brazo izquierdo y desgarraduras diseminadas por la cabeza y cuerpo, siendo su estado grave.

Ante la policía de la 10 Estación que inició las actuaciones, expuso el chauffeur López, que manejaba su vehículo con dirección a la Habana, cuando al llegar al lugar indicado, se interpuso en el camino un automóvil, en los instantes en que llegaba a dicho lugar el ómnibus manejado por Pérez, quien a fin de evitar un accidente, dió un corte hacia la izquierda, yéndose contra su carro

Agrega el declarante que el chauffeur del auto al que estima responsable del hecho, al darse cuenta del mismo, se dió a la fuga, sin que pudiera tomarle el número.

Iguales manifestaciones hizo Pérez, agregando que en la colisión resultaron heridos todos, así como su pasajero Bayola.

El conductor Rivero, dado su estado pasó al Hospital Calixto García, para atender a su curación.

Los ómnibus sufrieron desperfectos en ambas carrocerías, cuyo valor no pueden apreciar sus drivers.

Con todo lo actuado se le dió cuenta al Juez de Guardia, ante cuya autoridad fueron presentados Pérez y López.

Trataron ayer de robar en un establecimiento

Un individuo fué arrollado por un tranvía. Un joven detenido por repartir hojas subversivas

El vigilante 2433 y el nocturno 22, procedieron en las últimas horas de la madrugada anterior, a la detención de José López Cortina, de la Habana, de 28 años de edad y vecino de Curazao número 9, por haberlo sorprendido en los momentos que trataba de robar en la casa comercial «La Casa Roja», situada en Monte y Fernandina, dándose a la fuga, siendo necesario para que se detuviera, el que los agentes le hicieran varios disparos al aire. En poder del detenido se ocupó una ganzúa. Ingresó en el vivac.

ARROLLADO POR UN TRANVIA

Celso Pérez Gutiérrez, vecino de Quinta número 23, sufrió ayer graves lesiones en una pierna, al ser arrollado en Wilson y G, por el tranvía 687, que conducía Rafael C. García, quien estimó el hecho casual.

REPARTIA PROCLAMAS

Fuerzas del Ejército arrestaron a José Rodríguez González, de la Habana, de 22 años de edad y vecino de Sol número 112, por haberlo sorprenlido en los momentos que repartía proclamas en la Calzada de Galiano. Fué enviado al vivac.

UN PAQUETE SOSPECHOSO

La policía ocupó ayer tarde un paquete sospechoso que había sido colocado en 10 de Octubre entre Satna Emilia y Pamplona, siendo recogido por el Sargento Trabanca de la Comisión de Explosivos.

CORTABA UN POSTE DE LA COMPAÑIA DE ELECTRICIDAD

Ernesto Hinojosa Rodríguez, vecino de Municipio 14, fué arrestado en los momentos que con un serrucho, cortaba un poste de la Compañía Cubana de Electricidad que está situado en Acierto y Arango y cuyo poste sujetaba un transformador. El acusado fué puesto a disposición del Jefe de la Vigilancia de la Habana.

PALACIO

EL SECRETARIO DE OBRAS PUBLICAS

Anunció ayer en Palacio el Secretario de Obras Públicas que hoy sábado saldrá para Matanzas con objeto de estudiar sobre el terreno las necesidades perentorias de esa región, en lo que se relaciona con su Departamento.

TRANQUILIDAD EN MATANZAS

Estuvo en Palacio el Jefe del Distrito Militar de Matanzas, teniente coronel Desiderio Sánchez, quien declaró a los periodistas que reina la más absoluta tranquilidad en la región matancera.

LA LEY ELECTORAL

El Presidente del Consejo de Estado, doctor Carlos de la Torre, declaró en Palacio a los periodistas que el lunes estará terminado, por el Consejo, la nueva Ley Electoral, la cual será inmediatamente enviada al Consejo de Secretarios para su conocimiento y discusión.

EL NUEVO ALCALDE DE CARDENAS

El Secretario de la Presidencia informó a los repórters que de un momento a otro será designado alcalde de la ciudad de Cárdenas el señor Juan Santos Salazar, en sustitución del señor Julio Gaunaurd, que irá a ocupar su puesto de Agregado Comercial de Cuba en Europa.

LA FABRICA DE SACOS

El Frente Unico de los Trabajadores de Matanzas le ha dirigido un extenso escrito al Presidente de la República, solicitando la cooperación del Gobierno para que pueda establecerse en algún lugar de la provincia matancera, la fábrica de sacos de yute anunciada por la Compañía que se ha dispuesto a acometer esa empresa.

Villapol fué procesado por malversación

También fué procesado Planas, el ex-Director de la Renta de la Lotería durante el Machadato

El doctor Henry Salazar, Juez Especial que instruye una ruidosa causa por malversación, de la suma de 150.000 pesos, de la Renta de la Lotería, dictó auto de procesamiento con exclusión de toda fianza, contra Sebastián Planas, Director de la Renta de Lotería y Manuel Villapol, Pagador de Palacio, en el régimen de la tiranía.

El doctor Salazar, que instruye la causa, con motivo de que en 20 de diciembre de 1931, puestos de acuerdo Villapol y Planas, se apropiaron de los billetes sobrantes de ese sorteo, entre los cuales se encontraba el billete entero número 7239, que resultó agraciado en el premio mayor.

Al darse cuenta ambos individuos, idearon apoderarse de dicha respetable suma, a cuyo fin hicieron efectivo el billete e ingresaron el dinero en una cuenta corriente del Banco Comercial de Cuba, a nombre de Sebastián Planas.

El Juez Henry Salazar, procedió a la ocupación de dicha cuenta corriente, comprobando esos extremos, pero se pudo conocer que sólo quedaba en depósito la cantidad de dos mil pesos, pues el resto había sido extraído con anterioridad por los encartados.

Algunos empleados han tratado de mantener la agitación, con fines radicales y anticubanos

En Holguín y en Victoria de las Tunas los nuevos empleados no han abandonado el trabajo, por lo que la Central no ha establecido comunicación con ellos. Los giros son devueltos

Varios miembros del Comité de Huelga de la Secretaría de Comunicaciones, con quienes estuvimos hablando en la mañana de ayer y que representan el pensar de todos sus componentes, nos manifestaron que hiciéramos público, para general conocimiento de los empleados de dicha dependencia, que desautoriza una circular que ayer fué repartido a nombre del «Comité Central de Huelga de Empleados de Comunicaciones» por no estar autorizada por dicho Comité. Toda circular del Comité de Huelga está impresa con gruesos caracteres y la firma del secretario está respaldada por el sello del repetido Comité y no en simple hoja de mimeógrafo como la repartida ayer en la Secretaría.

Además quieren dejar expuesto el sentir del Comité y de todos sus componentes que es el de que tanto ellos como el resto de los asociados guardan profunda gratitud a la prensa en general por la cooperación que toda ella le prestó en su movimiento de huelga, y que no pueden, ni está en su ánimo, recomendar o ayudar a un solo periódico.

JEFE DEL NEGOCIADO DE TELEFONIA

Uno de los nombramientos que de un momento a otro firmará el doctor Landa es el que se refiere a un antiguo y competente empleado de Comunicaciones, uno de los primeros revolucionarios de la Secretaría en la época de Machado y que guardó prisión varias veces. Nos referimos al señor Octavio Laguardia, para el cargo de segundo Jefe del Negociado de Telefonía.

INSPECTORES DEPURADOS

El cuerpo de Inspectores de la Secretaría de Comunicaciones, nos dijo ayer un alto empleado de esa Secretaría, colaboró admirablemente al triunfo definitivo de la huelga de la citada dependencia.

Hasta ahora sólo los inspectores Alberni y Novás han sido depurados; el primero concurrió a trabajar en días de huelga y el segundo se dirigió a Matanzas en busca de bombillos y demás objetos para facilitar la comunicación. El Comité Depurador de dicha Secretaría ha tomado el acuerdo de proponer su separación.

GIROS POSTALES RECHAZADOS

La Administración de Correos de la Habana ha estado rechazando en estos días gran número de giros postales procedentes de la oficina de Camagüey, por infringir el Reglamento Postal. Estos giros eran extendidos por los nuevos empleados a lápiz, cuando está dispuesto que se llenen con tinta exclusivamente.

OFICINAS REBELDES

Las oficinas de correos de Holguín y Victoria de las Tunas continúan prestando sus servicios con los nuevos empleados, no dejando que tomen posesión los antiguos y encerrándose en sus oficinas. La Central de la Habana no establece comunicación con esas oficinas de correos mientras persista ese estado de cosas.

Impuesto el doctor Landa de esas anomalías y dispuesto a que se cumpla lo ordenado en el Decreto Presidencial que dió por terminado el movimiento antes de decretar la cesantía de esos empleados, les ha conminado a tomar la licencia de 15 días que se les ha otorgado.

YA ESTA EN LIBERTAD

El señor Tomás González, Jefe local de Comunicaciones del Rincón, que se encontraba preso, está en libertad desde el día de ayer.

EL AYUDANTE DE BATISTA

Ayer estuvo en la Secretaría el Capitán Belisario Hernández, Ayudante del Coronel Batista, con objeto de entrevistarse con el Dr. Landa. Como este último no estaba en su despacho, el Capitán Hernández se retiró, sin hacer ninguna declaración.

IMPORTANTES DECLARACIONES

El señor Romelio Oms, perteneciente al Comité Revolucionario de Comunicaciones, en declaraciones que hizo ayer a la prensa, manifestó que la reorganización del personal en el Departamento se hará de abajo a arriba, para evitar injusticias. Los empleados designarán de su seno el personal que deberá cubrir las plazas que vaquen con motivo del movimiento, evitándose las influencias personales o políticas.

También dijo que hay un grupo de individuos pertenecientes al Comité de la huelga que tratan de crear problemas con ánimo de obstaculizar la labor que se realiza para llegar a una definitiva normalidad; éstos son de determinada tendencia «izquierdista» que quieren llevar su radicalismo al seno del Comité de la Huelga, al extremo de aumentar las demandas presentadas hasta el número de 21, cuando las peticiones legales y justas no son más que trece, y exigiendo del Gobierno por anticipación esas demandas, cosa imposible y fuera de lógica, ya que las finalidades que persiguen es de origen radical y anticubano. Estos individuos siguen en huelga, toda vez que no firmaron el acuerdo del Comité por el cual se declaró terminado el movimiento.

«Estos señores—termina el señor Oms—no tienen derecho a continuar agitando al personal, ya que éste no está de acuerdo con tales procedimientos. Los empleados de Comunicaciones solamente aspiran a sus justas reivindicaciones, trabajar en armonía y aspirar a ver a una Cuba más próspera y feliz».

EL FRENTE UNICO DE NUEVOS EMPLEADOS

Hizo este organismo las siguientes declaraciones ayer:

El Frente Unico de Nuevos Empleados de Comunicaciones se mantiene firme.

El lunes tendrán en su poder los miembros de esta organización sus respectivos cheks.

Pese a la labor obstruccionista que se nos hace, lucharemos hasta el final por el triunfo de nuestros ideales.

El Gobierno hasta ahora está cumpliendo estrictamente lo ofrecido.

Tan pronto cobren todos los empleados, abriremos la oficina que se encargará de tramitar los asuntos que se nos encomienden por nuestros compañeros.

Estamos recibiendo comunicaciones de distintos Comités que del interior de la República se adhieren a nosotros.

El éxito es nuestro si nos mantenemos firmes. Contamos con el apoyo de todos los nuevos empleados de Comunicaciones que prestaron sus servicios en los distintos pueblos de la República.

Este Frente Unico no aconseja a sus miembros ninguna transacción que atente contra los principios y bases fundamentales que crearon y dieron origen a esta agrupación triunfante.

Ruego a los Delegados del Frente Unico me vean hoy a las 3 de la tarde en Zanja y Lealtad, para tratar urgentemente sobre elementos que en los momentos difíciles se quedaron en sus casas y ahora pretenden inmiscuirse en nuestros asuntos para causar la desintegración de este organismo.

En la unión está la fuerza.

Francisco Gómez Héctor,
Presidente del «F.U.N.E.C.»

Piensa mal...

Por F. J. ALMODOVAR

La falta de tiempo para dedicar a la reflexión lo que brindamos de buen grado a la comodidad de vivir desligados de trabajos dialécticos, ha hecho el milagro de enjuiciar los actos humanos atendiendo a las simples apariencias, cuando no prescindimos de éstas para enfocarlas según cuadre al capricho del momento. Esta manera de barajar la actividad humana tiene su raíz en cierta natural tendencia maliciosa del rey de la creación.

Pero conviene tener bien presente, que una regla que así dirige los juicios humanos está en completa oposición con la genuina ley cristiana que prohibe los juicios temerarios, y sirve además, de eficiente norma de prudencia social, necesaria a la armonía que exigen los conglomerados humanos, así como es una fórmula de sana lógica, sin la que no habría raciocinio sólido.

Malo es arriesgar el juicio de una acción; pero todavía es peor si aplicamos semejante procedimiento a la intención por las meras apariencias. «El curso ordinario de las cosas—dice un insigne pensador—lleva tan complicados los sucesos, los hombres se encuentran en situaciones tan varias, obran por tan diferentes motivos, ven los objetos de manera tan distintas, que a menudo nos parece un castillo fantástico, lo que examinado de cerca, y con presencia de las circunstancias, se halla lo más natural, lo más sencillo y arreglado».

Considerar lógico un proceder que sigue como norma el conocido aforismo **piensa mal y acertarás,** dista tanto de la verdad y la bondad cuando con mayor empeño tratemos de justificar su valor positivo. Los avisados a la moda, tachan de cándidos a los que no se atreven a enjuiciar atendiendo exclusivamente la parte formal de los acontecimientos. Y es que ese aforismo, con apariencias de sentencia popular, se propone probar el acierto con la malignidad del juicio, lo que es opuesto a la razón y la justicia en lo que tienen de cristianas, que es tanto como decir, lo que tienen de humanas.

De lo dicho se deduce una legítima consecuencia: nadie debe pensar mal cuando le falte el fundamento sólido, porque el acierto no puede tener por garantía la malignidad, a no ser que el mal se constituyera por arte de magia en guardián de la moral.

Un caso concreto lo tenemos con el traído y llevado suceso de la casa Pella, por no nombrar otros más o menos recientes, en cuyas entrañas se han concebido comentarios monstruosos, poco o nada conformes con aquellas normas de prudencia y buen sentido a que aludíamos en la desquisición ideológica que tenemos entre manos.

Y por lo que a la firma anotada concierne, es de extrañar que a estas alturas no haya hecho luz entre las sombras del apasionado comentario, el recto sentido de un hombre de la altura intelectual y moral de mi circunstancial amigo el Dr. Valentín Arenas, quien como letrado de la repetida firma, tiene un deber social de poner los puntos sobre las íes. Y perdonen mis lectores esta digresión.

En resumen: «No se debe—según afirma el autor de «El Criterio»—fiar de la virtud del común de los hombres, puesta a prueba muy dura»; «Para comprobar cuál será la conducta de una persona en un caso dado, es preciso conocer su inteligencia, su índole, carácter, moralidad, intereses y cuanto pueda influir en su determinación». Y en fin «debemos cuidar mucho de despojarnos de nuestras ideas y afecciones y guardarnos de pensar que los demás obrarán como obraríamos nosotros».

DECRETAN UN PARO LOS EMPLEADOS DE FONDAS, CAFES Y HOTELES

SANTIAGO DE CUBA, septiembre 7. DIARIO. Habana.—En los momentos en que telegrafío, 12 de la noche, la Unión de mpleados de Fondas, Cafés y Hoteles, ha decretado un paro que comenzará mañana a la misma hora, como protesta por la prisión de obreros y la detención del presidente de dicha entidad, maltratado en el Cuartel Moncada por el Teniente Pino.

El Sindicato de Artes Gráficas está corriendo un referéndum para definir si decreta o no la huelga.—**García,** Corresponsal.

M.E.C.D. 2016

VON PAPEN PRESENTARA SUS CREDENCIALES EN AUSTRIA, EL MES ACTUAL

LONDRES, septiembre 7. AP. Se sabe que von Papen presentará sus credenciales al Gobierno austriaco alrededor del día 20 de septiembre, a pesar de los informes contradictorios que circularon en Berlín.

Pectoral Infantil RICO
Para el CATARRO
De los Niños
DEPOSITO:
DROGUERIA PENICHET
Belascoaín y Virtudes
Telfs. U-7004, U-6855
DE TURNO HOY

FARMACIAS de turno hoy

SABADO

HABANA

Bernaza esquina a Obispo A-1235
Zenea y Perseverancia . . M-3209 y M-7971
Padre Varela 19 . U-7004 U-6855
Ave. de Italia 129 . . . . A-2171
Paula 53 . . . . M-5462
Cárdenas 47, M-4501 y . A-2633
Gral. Carrillo y Aramburo U-6902
Campanario y Condesa M-4516
Monte y Matadero . . . M-4785
Neptuno y R. Cabrera . M-4648
Salud y Lealtad . . . M-5440
Crespo 16 . . . . . . M-4688
Zanja 115 entre Oquendo y M. González . . . U-6712
Ave. de Menocal y Gral. Carrillo U-6885
Gral. Aranguren y Gral. Aguirre M-4540
Máximo Gómez 404 . . . M-5371
Merced y Picota . . . M-8787
Aguila y Alcantarilla . . M-4379
Ave. de la República 265 U-6822
Avenida de Menocal y J. Peregrino U-8080
Padre Varela 117 . . . . M-4659
Esperanza 57 . . . . . M-4034
Aguila 42 . . . . M-3993
Monte 128 esquina a Figuras M-8076
Ricla y San Ignacio . . . M-4710
Hospital y Jovellar . . . U-6630
Luz y Compostela . . . M-1900
Padre Varela y Nueva del Pilar M-6657
Ave. de Menocal 42 . .
Oquendo y Víctor Muñoz U-6405
Gervasio y Maloja . . .
Prado 104 . . . M-8883 M-4453
San José y Lealtad . . A-9966
Aguila 134 . . . . . . M-4886
San Rafael 126 . . .

VEDADO

Avenida Wilson 156 . . . F-4040
Zapata ent. A y B F-6065 F-5000
23 No. 500, esq. a 22 F-6164
12 y 21 . . . . F-6172
Calle 5 No. 40 . . . . F-5872
Ave. de Wilson No. 20 F-6224
23 No. 393, entre 2 y 4 F-6130

VIBORA

10 de Oct. y Ave. de Acosta I-7890
10 de Oct. y Estrada Palma I-7756 I-7715
Dolores y 15, Reparto Lawton X-3058
Santa Catalina 61 . . . X-2317

JESUS DEL MONTE Y SANTOS SUAREZ

10 de Oct. esquina a Princesa I-1492
Juan Delgado y Libertad I-3636
tad I-3636
10 de Oct. 130 . . . . M-5303
Juan B. Zayas y Lacret I-7777
10 de Oct. 267 . . . . I-7795

LUYANO

Cueto y Municipio . . . X-3048
16 y Pocito X-3334
Ulacia y C. de Güines . X-2289
Calzada de Luyanó 121 . I-7452

CERRO

Calzada del Cerro 815 . I-7272
Moreno 40-B I-7410
Calzada del Cerro 891 . X-7342
Florencia y San Quintín I-7585

NOTA:—Este grupo deberá prestar el servicio público todo el día y toda la noche de los domingos, días festivos y duelo nacional siguientes: Enero 28, Febrero 24; Marzo 11; Abril 22; Junio 3; Julio 15; Agosto 26; Octubre 7; Noviembre 18 y Diciem-

HABANERAS

LA MODA ACTUAL

Las exhibiciones finales para el invierno nos demuestran que todos los modistos han creado modelos de gran variación, viéndose tanto las faldas amplias como las estrechas.

Los largos abrigos para por la tarde que presentó **Maggy Rouff** son bellas combinaciones de falda amplia, estilo ruso con el tipo Tucroyable del siglo XVIII con variaciones divertidas del tema casaca. En cuestión del largo de la falda se suscitan grandes contradicciones como sucede siempre que empieza una nueva temporada. Para de día las faldas se usan largas, como las presenta **Marcel Rochas**, que llegan al tobillo. Los únicos que contravienen el decreto de las faldas lisas y abiertas para de día son **Maggy Rouff** y **Augustabernard**, que colocan unos pliegues bajos a los lados o por detrás.

Muy chic y algo fuera de lo corriente son las largas túnicas de satin sin cinturón, de **Maggy Rouff**, para usar por la tarde y noche y también llaman mucho la atención sus drapeados en el escote. **Maimbocher** continúa favoreciendo la línea larga y estrecha con chaqueticas breves y ajustadas, empleando mucho también los drapeados que arrastran en las mangas de los trajes de noche.

CONSEJOS DE BELLEZA

Las muchas experiencias conseguidas por la **Cera Aseptine**, han logrado rodear a dicho producto de una fama tal, que puede denominársele como una cera mágica.

Este gran medicamento especial para el cutis, ablanda la capa externa rugosa de la piel que se desprende en finas partículas, apareciendo así la belleza natural de la nueva piel, libre de manchas y arrugas.

Su aplicación es muy sencilla, basta lavarse bien el cutis con agua tibia antes de acostarse, cubriéndolo luego con la **Cera Aseptine** que se dejará toda la noche.

Puede adquirirse en todas las tiendas y droguerías y también en **La Elegante**, de Galiano, donde tienen la representación de ese producto.

REGLAS DE COSTUMBRES

Hay personas que pierden diez veces al día una buena ocasión de callarse, sucediendo, cuando emiten sus opiniones, que resultan desagradables para los demás.

No siempre carecen de ingenio y de inteligencia, como pudiera creerse; hablan deliberadamente, porque son desagradables, disfrutando cuando molestan a los demás, careciendo completamente de generosidad.

Debemos procurar no ofender, callándonos más de una palabra ingeniosa, pero mortificante. En sociedad, como en cualquier parte, es preferible agradar a brillar a costa de sacrificar a nadie por decir un chiste.

La aprobación de nuestra conciencia y la de los corazones honrados y buenos, nos recompensa con exceso por nuestras reservas en procurar no adular al amor propio de los que nos rodean a expensas de la verdad, pero procuremos también no mortificarlos.

Los que padecen ese carácter especial de decir verdades, aunque éstas sean pesadas y que prefieren callarse a ser amables podemos juzgarlas, sin temor a engañarnos, que son temperamentos envidiosos.

AUN

Aún palpitas, aún sueñas, aún amas la vida
corazón, aún confías, aún crees en el amor,
y vas por la existencia con tu pena escondida
buscando un lenitivo para tu gran dolor.

Aún esperas la dicha que no ha de venir nunca,
aún sueñas, aún esperas ¡y aún sabes perdonar!
y vas enfermo y triste, con tu esperanza trunca
tras la ilusión perdida que nunca volverá.

Y cada más rudo tu sendero y más triste,
y más lleno de pena, porque nunca tuviste
fuerzas para ser malo, ni fuerzas para odiar.

La vida no te ha dado más que hiel y veneno,
y aún amas, aún confías, aún sigues siendo bueno,
aún sueñas, aún esperas, ¡y aún sabes perdonar!

Eduardo Pintado C.

MENU DEL DIA

Almuerzo

Ostiones cocktail.
Tortilla de camarones.
Pollo en cacerola.
Ensalada de legumbres.
Pastel de manzana.

Comida

Grape fruit.
Crema de maiz.
Pescado en escabeche.
Carne asada. Ensalada.
Yemas dobles con merengue.

RECETAS DE COCINA

Cup de frutas

Para hacer el cup de mango se pela éste, prefiriendo el filipino, en lascas finas, se espolvorea con azúcar y se sirve bien helado en las copas de cup con unas gotas de Marrasquino, Kirch, Cointreau o Anisette.

También se preparan de este modo los de toronajas, melón de Castilla, naranjas, fresas, etc.

M. R. de FONTANILLS.

CRUCIGRAMA

HORIZONTALES

2.—Insigne crítico, poeta y novelista nacido en Alcalá de Henares.
10.—Contracción.
12.—Cuchillas de Oriente.
13.—Entre los fenicios la primera mujer.
14.—Fórmula de la plata.
15.—Interjección.
16.—Cabeza de ganado.
18.—Especie de criba.
19.—Preposición inseparable.
20.—Loma de la Habana.
22.—Pronombre.
23.—Cierta tela de seda muy delicada, que se fabrica en China.
26.—Punto de la esfera celeste, perpendicular sobre nuestra cabeza.
29.—Madre de Ismael, primer hijo de Abraham.
30.—Parte del ave.
32.—Tela de lienzo que se usa comúnmente para colchones.
33.—Sociedad anónima.
34.—Ala Izquierda Estudiantil (iniciales).
35.—Afirmación Nacional.
37.—Que ha perdido el juicio.
39.—Altar (pl.)
42.—Terminación de aumentativo.
43.—Título de honor que se da a la primera nobleza en Inglaterra.
45.—Poco común.
46.—Pronombre.
47.—Composición musical para ser cantada por una sola persona.
49.—Dueños.
50.—De naturaleza del hueso o parecido a él.
51.—Oficial superior en el ejército turco.
52.—Agarradera (pl.)

VERTICALES

1.—Isla al este de Africa.
3.—Nombre de consonante.
4.—Voz que se usa repetida para arrullar a los niños.
5.—Medida de longitud.
6.—Dios, río de Tracia, hijo del océano y de Tetis.
7.—Interjección.
8.—Lugar en la provincia de Huesca.
9.—Plantas que tienen los órganos pegados los unos a los otros.
11.—Lago del Norte de Europa.
14.—Oxido férrico hidratado.
17.—Emperador romano.
20.—Cierta hiedra de la China.
21.—Asociación canaria.
24.—Dios del Sol.
26.—Juguete.
27.—Repetición del sonido.
28.—Negación.
30.—Hermano de Moisés.
31.—Individuo de cierta raza indígena de Filipinas (pl.)
36.—Planeta.
38.—Mamífero rumiante (pl.)
40.—Tiempo del verbo raer.
41.—Que está en estado perfecto de salud.
43.—Cieno o lodo que queda en los parajes y vasos en que hay o ha habido agua largo tiempo.
44.—Movimiento de la boca y otras partes del rostro que demuestra alegría.

Solución al Crucigrama anterior

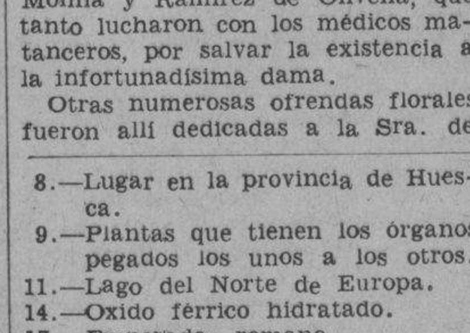

MATANCERAS

TRISTE PEREGRINACION

A la Necrópolis de Colón.

Serían las dos de la tarde, cuando en una carroza automóvil de la Casa Torres, —maravilla escultórica que no ha mucho trajera a Matanzas esa firma— partía rumbo a la Habana, en la más triste y la más dolorosa de las jornadas, el cadáver de la señora Rosita Sardiñas de Zapico.

En un rico cofre de brocado heliotropo, encerrábanse los mortales restos de la dama a la que con tanta aflicción llora hoy la sociedad matancera.

Iba después el carro que colmado de florales ofrendas, eran tributo póstumo a la que por buena, por noble, por generosa y sencilla tanto se quiso en todos nuestros círculos.

Destacábase entre esas ofrendas, con la rúbrica del Jardín Botánico de la Sra. de Amézaga, el sudario con esta inscripción: «A Rosita, de sus padres». Una bella cruz, tejida en flores blancas y azules en cuyas cintas leíase: «A Mamy, de sus hijitos», y una gran corona de azucenas y gladiolos, de su desolado Manolo.

Del mismo jardín de la Calzada de Tirry eran estas otras obras de arte: la de sus hermanos Luis Capote y Dulce, la de Luis Cerice y Mary, la de José Miguel Vallejo y Nena y la de Mirella y Jesús.

Otra gran corona rubricada por el Botánico de la Sra. viuda de Zapico e hijos, y la de Francois Zayas y Rita, la de Lino y Eugenia, la de sus sobrinitos, la de la familia de Salvador de la Torre, la de Carmen Martínez e hijos, la de Renee Doy y familia, la de Teodosio Menéndez y Celaida, la de su sobrinita Nena, la de Alejandro Esquerré y Sra., la de Luis Amézaga y familia y cien más que no pudo el Cronista anotar en la mente.

Presidían el duelo con el Dr. Ramón Sardiñas, prestigioso hacendado de esta provincia, Manolo Zapico, Luis Carlos Capote y Luis Cerice, con el Sr. Septimio Sardiñas y en los otros vehículos el Superintendente de la Munson, Carlos Arche, los señores Miguel Maribona y Emiliano Moreno, Nemesito Urréchaga, Manuel de Jesús Araña, Jacinto Villa, el Ingeniero Segundo Jefe de Obras Públicas, Sergio Barrientos; el Teniente Fiscal de la Audiencia, Dr. Zayas y Arrieta; los Jueces, señores López Villavicencio y Joaquín Barroso; el Dr. Alberto Schweyer y Hernández, Ramiro Soler, Renee Doy, el Dr. Fernando Pagés Cantón, el Sr. Obregón, Aniceto Díaz, el Catedrático del Instituto Salvador de la Torre y sus hijos Salvador y Bebé, Ismael Obias, Marino Díaz, Baldomero González, Luis Amézaga, el Dr. Guillermo Caballero, Arturo Muro y sus hijos, Pedro Sierra, José M. Cubría y Ricardo Silveira, José Manuel Díaz Tellaeche, José Miguel y Mariano Vallejo, Celestino Díaz, Oscar Pardiñas, Armando Sicre, Fernando Artamendi, el Dr. Alfredo Dueñas, Teodosio Menéndez, Angel Solaun, el Director de El Imparcial, Félix U. Casas y su sobrino Pepe Casas Prendes; Bernardo Harves, Miguel Beato, Alfredo Zapico, Miguel Fundora, Luis Méndez, Alfredo Heydrich, Miguel Bretos, Pico González, Severino Prado, Akiba Solomón, Panchín Bernal, Agustín Gronlier, José M. Fernández, Claudio Moro, el Administrador del National City Bank, Juan Quirós, Luis Riestra, Jacinto Martínez Goberna, Jesús García, Ramón Zapico, Chacho Horta, y un nutridísimo grupo de personalidades del Manguito, feudo de los Sardiñas, y otros poblados de la provincia.

Eperaban en la Necrópolis de Colón en la Habana a la fúnebre comitiva, este grupo de la colonia matancera en el Almendares: Antonio Botet, Raimundo Romeu, el Sub Secretario de Instrucción Pública Dr. José Rusinyol, el Catedrático Gutiérrez Alea, el Juez de Instrucción Dr. Manuel Romeu y Jaime, Lorencito Arechavaleta, Pastor Gronlier, Angel Lorenzo, Eugenio Forns Vila, el Superintendente de la Junta de Educación Joaquín Añorga, los hijos del Sr. Septimio Sardiñas, el Dr. Juan Gronlier y los Dres. Rodríguez Molina y Ramírez de Olivella, que tanto lucharon con los médicos matanceros, por salvar la existencia a la infortunadísima dama.

Otras numerosas ofrendas florales fueron allí dedicadas a la Sra. de Zapico, llevadas personalmente unas por las Sras. de Romeu, de Botet, de Vallejo y muchas más que se unieron a la entrada de la Capital, para acompañar a Rosita hasta el Panteón de la familia.

Un responso le fué cantado en la Capilla del Cementerio y confortada con los auxilios de la religión por ella misma pedidos —confesó y comulgó al imponérsele el escapulario del Carmen— quedó para siempre bajo la loza aquella flor tronchada por el más cruel y más despiadado designio de la naturaleza.

Pero mora su alma en el cielo y desde allí velando por sus hijos, impetrará del Altísimo la resignación cristiana de que tan necesitados están en estos momentos esos padres desolados, ese esposo inconsolable, esos hermanos y esos amigos que no nos conformaremos nunca con haberla perdido.

Paz en la Gloria a Rosita Sardiñas de Zapico.

EL BAILE DE SAUTO

En la noche de hoy.

Llega la fecha de un nuevo éxito para ese entusiasta Presidente del Club Asturiano en Matanzas, nuestro amigo muy estimado el Sr. Vicente Carneado.

Y llega, por que a las nueve de esta noche abrirá el gran Teatro Sauto, sus puertas para recibir en su platea a toda la sociedad de Matanzas que para pasar unas horas de alegría, de contento y de felicidad colmará la hermosa sala de nuestro primer Coliseo.

Los billetes de entrada en poder de nuestras principales familias, auguran lo que bien pudiera llamarse el acontecimiento social de Septiembre.

No se cabrá en Sauto esta noche.

LYDIA CARTAYA

De enhorabuena.

Acaba de ingresar para formar parte del Profesorado de la Academia «Mercurio», la inteligente y culta joven, que, graduada de la Normal, es valor intelectual del que hay mucho que esperar.

Tendrá a su cargo asignaturas del cursillo de preparatoria para ingreso en la Escuela Normal y triunfará como Maestra, como triunfó en las aulas de ese mismo plantel como una de sus más aventajadas alumnas.

Para Ninina, como cariñosamente la llamamos sus amigos, van mis felicitaciones en esta nota.

DE ALTA DISTINCION

Una boda en la Habana.

En la noche de ayer viernes y en la Capilla del Colegio de «La Salle», contrajeron matrimonio el Ingeniero Pedro E. Betancourt y Lamar, con la bella señorita Aida Gasque y del Portal.

Oriundo de Matanzas el novio, es el primogénito de aquella gloriosa figura yumurina que se llamó el Mayor General Pedro E. Betancourt y Dávalos, primer Gobernador matancero en Cuba Republicana, Senador después por esta Provincia, y Secretario de Agricultura del Gabinete del General Menocal, así como Presidente del Consejo Supremo de los Veteranos de la Independencia.

La ceremonia nupcial ceñida a la más estrecha intimidad por el luto que aún guarda la señora Aydée Lamar y Capó, la viuda del ilustre mambí, fué presenciada solo por familiares e íntimos de la feliz pareja.

Nuestros votos por la ventura de esos novios.

RUMBO AL COBRE

Nutrida excursión.

Organizada por el Párroco de la Catedral doctor Suárez Muñiz, y el Secretario del Obispado Reverendo Padre Trabadelo, salió el jueves en la tarde de esta ciudad un selecto grupo de familias católicas, que van a dar realce a las fiestas que en honor de la Caridad del Cobre, celébranse en su santuario de la indómita capital de la región oriental.

Estarán de regreso el lunes esos viajeros.

REGINO LOPEZ

Vuelve a Matanzas.

Para el diez y seis tiene anunciada su reaparición en el viejo teatro de la Plazoleta de Estrada Palma, la Compañía de Zarzuelas Cubanas del popular actor, decano del folklore cubano.

Estrenará Regino en esa temporada, nuevas obras y al señor Castro Vega pueden dirigirse los que deseen se les aparte localidades para esas noches de sábado y domingo en Sauto.

RETOUR

De unos distinguidos viajeros.

Están ya de regreso en Matanzas, después de su delicioso viaje a los Estados Unidos el señor Valeriano Gómez y su bella hija la gentilísima Teté Gómez Albuerne.

Con un espléndido itinerario fueron visitando las ciudades del Sur hasta llegar a New York, en que disfrutaron de los alicientes infinitos que brindan sus alrededores en sus distintas playas.

Mi bienvenida al señor y al señorita Gómez.

LA SEÑORA DE DANS

Ana Hernández.

Continúa siendo satisfactorio en extremo el estado de la respetable dama que fué sometida a una delicada intervención quirúrgica en la famosa Clínica Matanzas, por el doctor Luis Tapia.

Para interesarse por el estado de la madre de mi amiga tan gentil la interesante viudita de Macías, acuden a aquel establecimiento de la Calzada de Gral. Betancourt, sus innumerables amistades.

FELICITACIONES

En el día de hoy.

Van mis saludos en esta nota, para las que llevan el nombre de la Patrona de Cuba a la que tan brillantemente se festeja hoy sábado en su Santuario del Cobre.

En primer término la señora Caridad Peralta de Macías López, a la que deseo todo género de venturas.

Caridad Benavides viuda de Maribona, y Caridad V. de Torres.

Caridad Gómez de Zapico, sobre la que pesan hoy dolores tan grandes como la pérdida de su amante esposo, hace apenas dos meses y la de su hija política, la infortunada Rosita Sardiñas.

Caridad Boudet de Cuervo, Caridad Díaz de Espinosa, y Caridad de Ximeno de Andraca, a la que tan cordialmente felicito.

Entre las señoritas: Caridad Muro, Caridad Leza y Caruca López, la gentilísima mademoiselle.

Felicidades a todas.

LA SEÑORA DE CABARROCAS

Adriana Beracierto.

Está de días hoy también la alta dama que es esposa del muy ilustre jurisconsulto matancero doctor José Cabarrocas Mijenes.

Un día pleno de satisfacciones el de hoy, para la muy distinguida señora que ha hecho de su hogar un santuario y que tan alejada vive hoy, del bullicio de los salones.

Mi cumplido saludo a la señora Beracierto de Cabarrocas.

AGUSTIN XIRAU

De enhorabuena.

Ha sido designado Jefe del Servicio Nacional de Abasto de Leche, por el nuevo Secretario de Sanidad doctor Lorié, el joven e inteligente y prestigioso galeno con cuyo nombre encabezo esta nota.

Puesto que ya desempeñó el doctor Xirau en otra ocasión, y al que vuelve con los entusiasmos y las energías que caracterizaron su feliz actuación en tan delicado departamento.

Legionario de Gibara el doctor Agustín Xirau, sufrió toda clase de persecuciones en el régimen de la tiranía, viéndose obligado a ejercer su profesión médica en New York, con escasos conocimientos del idioma y triunfando como triunfó después en Puerto Rico, donde apenas llegado hízose de clientela numerosa y reputación muy sólida y muy bien conquistada.

Hijo de Matanzas, muy popular aquí Agustín Xirau, su nombramiento llena de regocijo a esta población.

LA ULTIMA NOTA

Para decir que cubren las tandas de «Velasco» hoy, en su matinée y en su función nocturna, las películas «El precio de un beso» y «Teresita hombre misterioso» las dos de trama muy interesante e interpretada por verdaderos ases de la pantalla.

En «Velasco» es la cita hoy, tarde y noche.

Manolo JARQUIN.

SOCIEDADES ESPAÑOLAS

ACTOS PARA HOY

CENTRO ASTURIANO: Apertura de un pabellón para los ancianos en la Quinta Covadonga, y a la vez, reparto entre los mismos de tabacos, cigarros y dulces. Este acto se celebrará de nueve a diez de la mañana.

SOCIEDAD ASTURIANA DE BENEFICENCIA: Magnífica función benéfica por la noche en el Teatro «Payret».

CLUB APOLO: Soberbio festival por la noche en el roof garden del Hotel Plaza.

COMITE PROGRESISTA DEL CENTRO ASTURIANO: Junta general importantísima a las nueve de la noche en Prado número 70, altos.

La Sección de Propaganda del Centro Castellano, triunfa rotundamente

Animados con los triunfos que acaba de conquistar la Sección de Propaganda que preside el entusiasta señor don Florentino Serrano Martín, con los progresos obtenidos en el pasado mes de Agosto, han renovado las energías los miembros de la Sección, apoyados en la cooperación entusiasta y decidida que les está prestando la activa Sección de Damas, que se halla en primera fila para el desarrollo del plan de propaganda que ha sido sometido a la consideración de ambas Secciones.

Es digna de notarse igualmente la cooperación que están prestando las Comisiones delegadas de la Junta Directiva que han sido distribuidas por los diferentes sectores de la capital, y que están reportando continuamente nuevas altas y nuevos núcleos de asociados. Estas Comisiones se hallan integradas por los siguientes señores:

Vicente Bayón de Caso, Vicepresidente primero y Julio Gutiérrez Guerra, José Alonso Franco, Vicepresidente segundo, José Llamas Arana, Tesorero y Leovigildo González, Agustín Martínez de la Puente 1 Matías Fernández Escanciano. David Castañón, Luciano Ramos Sendín y Claudio Luelmo, Severino Iglesias, Juan Martínez Zorrilla y Estanislao Gutiérrez. Antonio Díez y Mauro Rodríguez. Antonio Martín Herrero, José Notario y Pelayo Fernández.

Todos los elementos que constituyen la fila de choque del plan de propaganda, se hallan vivamente interesados en ocupar las primeras posiciones del pugilato que se ha establecido, y es de esperar que durante el actual mes de Septiembre sean aun mayores los progresos de propaganda.

JUNTA IMPORTANTE DE LOS PROGRESISTAS ASTURIANOS

En el día de hoy, a las 9 p.m. y en los salones del Círculo Republicano Español, celebrará una junta general muy importante el Comité Progresista de los socios del Centro Asturiano. Como saben nuestros lectores, el Círculo Republicano está situado en Paseo de Martí número 70, altos.

El secretario de dicho Comité, señor Santiago Abascal, ruega a todos los progresistas hagan acto de presencia en dicha junta general, pues en ella se tomarán muy importantes acuerdos.

El programa para la función de la Beneficencia Astur, magnífico

Hoy se celebrará en el gran teatro «Payret» la función de gala a beneficio de los fondos de la Beneficencia Asturiana. La colonia en general se dispone a prestar su más decidido apoyo a este acto humanitario organizado por dicha Sociedad. He aquí el programa íntegro de tan caritativa función.

PRIMERA PARTE

Estreno de la revista cómico satírica de actualidad en un acto, 8 cuadros y apoteosis, letra de Sánchez Molgoso y música del maestro Reverón titulada «Contraveneno Nacional», en la que toma parte toda la Compañía.

SEGUNDA PARTE

Gran acto de concierto.

1.—Entrada triunfal de la pareja de bailes integrada por la señorita Elena Acebal y el señor Francisco Lorido. Su especialidad será «La Carioca».

2.—Monólogo escrito por Don Teodoro Cuesta, «A la Santísima Virgen de Covadonga» y las Poesías, «Cuando yo Taba en Asturias», de Marcos del Torniellu y «El Duelo», de Juan de Dios Peza. En la ejecución del Monólogo y de las Poesías, hará primores el niño Manolito Costales, artista genial, a pesar de su corta edad.

3.—Presentación de la pareja de baile integrada por Teté y Henry Bello.

4.—La notable cantante Georgina García deleitará al auditorio con una romanza.

5.—Baile por la pequeña y notable bailarina, Mary Company.

TERCERA PARTE

Estreno del apropósito de Sergio Acebal, titulado «Soy de Candamo». Dará principio este interesante apropósito, con cantos montañeses por Pacho la Pardona, el que de bastidores lanzará al aire los más tiernos cantares con todo el sabor de la tierruca. Toma parte en el mismo, la señora ... cerra, los señores del Campo, ... la, el autor del libreto, el m... monio Rodríguez y Pedro S... asturiano mil por mil, que ... to, valiente y en unión del Ga... José Rodríguez, «El Panaderín» ... rrarán brillantemente tan ... festival.

BANQUETES PARA MAÑANA

CLUB GIJONES, en los jardines de «La Polar».

CIRCULO SALENSE, en el ... dium de dicha empresa.

HIJOS DEL CONCEJO DE ... GA, en la finca «Bastién», ... y Paseo, Vedado.

CLUB CHANTADA Y SU ... TIDO, en los manantiales de ... Cotorra».

HIJOS DEL AYUNTAMIENTO DE PASTORIZA, en los jardines «La Tropical».

PARTIDO JUDICIAL DE ... DRON, en los jardines de ... empresa.

SANTA MARIA DE MERA, ... Cúpula de «La Tropical».

BUREAU DE INFORMACIONES GRAFICAS: Magnífico festival ... lable por la tarde en los jardines «La Tropical» el día 9.

CLUB «EL CARMELO»: ... pendo baile por la noche en los ... tos del restaurant del mismo ... sito en la calle Línea esquina ... Paradero del Vedado.

Un acto muy importante y humanitario para hoy en la "Quinta Covadonga"

Como los años gastan y no todos los socios tienen la suerte de poseer bienes de fortuna que les permita vivir holgadamente los últimos días de su vida, es por lo que el Centro Asturiano ha instalado su pabellón para los ancianos y para los inválidos sin recursos, y de estos aparte de ocuparse la Sociedad con su atención y asistencia esmerada, se ocupan los socios.

Y en esta vez, para conmemorar la fiesta de la Santina de «Covadonga», para llegar hasta el lecho del hermano que en la Casa de Salud del Centro Asturiano pasa sus últimos días, el entusiasta y batallador socio señor Prudencio Alvarez García, ha decidido llevar a cabo un reparto de tabacos, cigarros y fósforos, y ha obtenido, gracias a las gestiones realizadas por entusiastas damas que le secundan, ciento cincuenta pasteles de la dulcería del Café «El Polo», cuyo propietario, el señor José Manuel Guane, accedió a la petición que le fué formulada.

Y hoy, al inaugurarse el ... pabellón, que ha sido designado para los ancianitos que se encuentran recluídos en la Casa de Salud «Covadonga», el señor Prudencio Alvarez García, acompañado de ... damas del Comité, señorita ... Cuenco y señora María Rodríguez de Méndez, se efectuará el reparto.

Este se llevará a cabo a la ... de la mañana.

JIRA DE LOS CHANTADINOS A LOS JARDS. DE LA COTORRA

Los jardines «La Cotorra» se verán desbordantes de romeros, con motivo de la matinée bailable y almuerzo que celebrará allí el Club Chantada y su partido mañana domingo día 9.

Nosotros le auguramos un rotundo éxito, pues sabemos que la organización de este magnífico festival está en manos de personas de grandes entusiasmos, además de ocurrir que siempre han sido los jardines de «La Cotorra», lugar escogido por las familias, Sociedades y Escuelas, por sus amplios salones, debidamente resguardados contra las inclemencias del tiempo, así como por contar con vías de comunicación rápidas y económicas.

El señor Claudio Conde, alma de esta empresa magnífica, ofrece al querido lector los jardines de «La Cotorra para sus excursiones, meriendas, etc. Solo es necesario que escriba una carta o tarjeta postal o llame por los teléfonos XO-1777 y XO-1888.

VERBENA DE LOS GLOBOS, HOY, EN EL HOTEL PLAZA

Suspendido el Bando Militar que prohibía estar en la calle después de las doce de la noche, es ya posible celebrar hoy, sábado, «La Verbena de los Globos», la fiesta bailable que tiene anunciada el «Club Apolo» para el roof garden del Hotel Plaza.

Fiesta de la que habla ya toda la Habana, pues son tantos los alicientes que se brindan a los concurrentes esa noche, que se justifica el entusiasmo existente.

La música contratada para amenizar el programa bailable, es de lo mejor: Belisario López y su popular orquesta, el jazz band Nacional, del hotel y la sin rival Sonora Matancera; además, Frank Emilio, el niño cieguito de trece años y único imitador del Mago de las Teclas, Antonio María Romeu, ejecutará al piano varias piezas musicales.

También concurrirá el popular artista cinematográfico Raoul Roulien, quien bailará con la primera dama que lo identifique.

Las invitaciones se pueden solicitar en las oficinas del Hotel Plaza.

SOBERBIA MATINEE BAILABLE MAÑANA EN «LA TROPICAL»

Los infatigables componentes del Bureau de Informaciones Gráficas celebrarán mañana domingo por la tarde una fiesta magnífica en todos los jardines de «La Tropical». Para dicho acto han sido contratados los mejores conjuntos musicales, a saber: Belisario López, Sonora Matancera y Sexteto Nacional de Piñeiro.

Los bailadores de calidad se ha... llan, pues, de plácemas. Advi... que los caballeros pagarán so... te cuarenta centavos por la ... da. Las damas tendrán acceso ... tis.

FIESTONA GIJONESA

Según nos comunica en ... invitación el señor Manuel In... activo presidente del «Club Gi... de la Habana», dicha institución ... lebrará mañana, domingo, una ... tona en los hermosos jardines ... «La Polar». En primer término ... gijoneses participarán de un ... lento banquete, y luego bailarán ... camente como en las célebres ... inolvidables romerías de la tierra.

Tenemos la seguridad de que ... «Club Gijonés» se anotará un ... vo triunfo con la jira de mañana ... «La Polar». Sus componentes ... general y la Directiva en par... saben de estas cosas y son ... parte más asturiana de As... Dicho esto, ni una palabra más.

JIRA DE LOS PONGUETOS A LA QUINTA «BASTIÉN»

La fiesta de los ponguetos ... celebrará mañana domingo en ... Quinta «Bastién» será ma... ca. En esta romería se han ... puesto sus organizadores echar ... casa por la ventana y no han ... catimado esfuerzo, ni olvidado ... lle para proporcionar a sus ... currentes un verdadero día de ... pansión y alegría como ... compensación a estos años pa... llenos de sinsabores por la ... económica.

NUEVA REPRESENTACION DE LA «ASOCIACION CANARIA»

Accediendo a la petición de ... gran número de socios resi... en la importante Zona de Guay... Sección de Propaganda de la ... ciación Canaria, ha creado ... mente la Representación en ... localidad.

El Secretario de este orga... en su reciente viaje, ha dado ... sión del cargo de Representante ... dicha Zona al señor Pedro ... Hernández, elemento muy ... que cuenta con las simpatías ... todos los asociados que radican ... Guayos y que pronto hará fi... dado sus entusiasmos, a esta ... va dependencia a la cabeza de ... que ostenta en el interior esta ... tigiosa entidad.

Inventos, Innovaciones y Curiosidades

Se han diseñado unos ... para servir sardinas cuyos ... pueden ser utilizados a manera ... abridores para las latas.

Las estadísticas demuestran ... en Australia hay un aparato ... ceptor de radio por cada 1... bitantes.

Ultimamente se ha fabricado ... combustible líquido que ha ... sorprendentes resultados en las ... bas efectuadas. Contiene el ... ciento de carbón en polvo y ... por ciento de petróleo.

En Berlín existe una escuela ... de los hombres que aspiran ... detectives son instruídos en ... las ramas de la criminología ... especialidad en los procedi... utilizados para la búsqueda ... tura de los delincuentes.

M.E.C.D. 2016

Viboreñas

LA PATRONA DE CUBA

Celebra hoy el culto católico la festividad de la Milagrosa Virgen de la Caridad, y me complazco en saludar a las siguientes señoras:

La distinguida dama Cachita González viuda de Chalons, el inolvidable ex Secretario de Obras Públicas, don Joaquín Chalons, y amante autora de los días del servicial y afectuoso amigo el joven doctor José Joaquín Chalons, al que tantas atenciones debo.

Es para Cachita, con todo mi afecto mi más expresivo saludo.

La bondadosa dama Caridad López de Couceiro, hermana de mi estimadísima amiga la señora María Josefa López de Llagostera, y tía de mis gentilísimas amiguitas Cuca, Lola y Herminia Llagostera.

La joven y distinguida señora Caridad Roca de Andreu, hija de mi bien querido amigo el señor Samuel Roca, que lloran el reciente fallecimiento de su inolvidable mamá y esposa, mi inolvidable amiga la señora María Guerra de Roca.

Otra joven y estimada dama, Cuca Infiesta de García Trespalacios prima de mi hija política Caruca Rodríguez de Castillo, que también celebra sus días.

Mi parienta muy apreciable, Caridad Barceló del Castillo, amante esposa del afamado violinista y profesor Alfredito Sáenz.

Las señoras Caridad Valdés viuda de Chacón, Caridad Sicardó de Del Monte, Caridad Fernández Trevejo de Pichardo, Caridad Vidal de Hernández, Caridad Viñas de Suárez, Caridad Martínez de Vello, Caridad Carballo de Peñalver, Caridad Brito de Morales, Caridad Bello de Pernas, Caridad Solongo de Roger.

Muy presente tengo hoy a la inolvidable y venerable dama Caridad Valdés viuda de López Algarra, autora de los días de mi excelente amigo el afamado ginecólogo doctor Manuel López Valdés, cuya eterna ausencia llora con sus familiares el querido Manolo.

Entre las señoritas es dedicada mi primera felicitación a mi bella amiguita «Bolita» López Peñalver, nieta de dicha dama, inconsolable ante la pérdida de su idolatrada abuelita.

Otra amiguita estimadísima, la bella trigueñita Nenita Andreano, hija de mi buen amigo el profesor de música señor Teodoro Andreano, que actualmente disfruta de una agradable temporada en el poblado de Candelaria.

Una amiga tan apreciada como la señorita Caridad Menéndez, prima de nuestro querido Párroco el Padre Rodríguez Pérez.

La distinguida y bella señorita Cachita de Arias, hija de mis distinguidos amigos la excelente Directora del Conservatorio Arias, señora Asunción García, y el Ingeniero señor Federico de Arias.

Una bellísima Caridad, la distinguida señorita María de la Caridad González.

Una figulina muy gentil y graciosa, Cari Guinea, hija de mi viejo y querido amigo el señor Eulogio Guinea.

Este preciado bouquet de graciosas «Cachitas»:

Cachita Barba, Caruca Castellat, Caridad Galí, Caridad Vial, Cachita Brooks, Cachita Portuondo, Caruca Chávez, Caridad Figueras, Caridad Suárez, Caridad Chirino, Caridad Rodríguez Machín, Caridad Ramos, Caridad Villamil, María de la Caridad Villaró, y la linda trigueñita Cari Arregui.

También celebra hoy sus días la distinguida dama Adriana Giquel viuda de Bachiller.

La distinguida señora Adriana Treto, esposa del querido amigo doctor Rafael Peláez Ulled, y su linda heredera Adrianita, una muñeca muy bonita.

La gentilísima figulina Adriana Loret de Mola y Duarte, hija de los apreciables esposos señora Ana María Duarte y señor Manuel Loret de Mola.

Hoy también señala el calendario la festividad de las Adelas, y aunque tienen otras fechas, presentes tengo a:

La joven y bella dama Adela Alonso, viuda del inolvidable Emilio Rodríguez Campiña, comandante que fué de la Policía Nacional.

La estimada dama Adela González de Gogorza.

Las señoras Adela Godoy de Pérez, Adelita Suárez de Pina, Adela Lauria de Carballo, Adela Roger de Matos, Adela Hernández de Hernández, Adela Renté de Llanes, Adelita Martínez de Buigas.

Entre las figulinas:

La gentil María Adela Huera.

Adelita Landa, Adela Cortada, Adelita Junquera, Adela Martínez Mora, Adela Hernández Mir, Adela González Tablada.

Adelita Carrasco, la graciosa Bebita.

La bella japonesita Adelita García Melián.

También hago llegar mi saludo hasta su residencia de Santos Suárez, a la respetable dama Caridad Alvarez de Molina, hermana política de mi buen amigo el señor Juan Molina.

Muy presente tengo a mi queridísimo compañero en la prensa Adrián del Valle, a cuyo lado laboré en «Cuba y América», del inolvidable doctor don Raimundo Cabrera, mi maestro en las lides periodísticas.

Lamentaré no mencionar alguna Caridad o Cachita, y a todas deseo un feliz día.

DIAS Y CUMPLEAÑOS

Celebra hoy sus días y su cumpleaños, los suspirados «quince», la linda figulina Violeta de la Caridad Aedo Roche, hija de los estimados esposos señora Melitina Roche y el señor Ulpiano Aedo del Río.

Muchas felicidades le deseo a esta bella soberana.

CLUB SAN CARLOS

Concurridísimo, como de costumbre en todas sus fiestas, se verá esta noche el elegante palacete de la Avenida General Gómez, en su primer baile de mes.

Noche que ha de ser muy deliciosa para esa numerosa y distinguida concurrencia, desde las nueve hasta la madrugada.

EXITO DE UNA JUNTA

Muy franco lo han obtenido más bellas amiguitas Mercy del Valle y las hermanitas Lina y Montica Escarpenter, organizadoras de un picnic, cuya fecha ha sido señalada para el domingo día 16.

Para el próximo martes de ellas tengo encargo de citar a otra junta, en la que se hará entrega de la cuota de las parejas.

Y después... se bailará, como es de rigor y natural.

TEMPORADISTAS

Han regresado ayer a su residencia de Camagüey, en cuya ciudad recientemente contrajeron matrimonio, la joven y bella dama Eloísa Díaz y el ingeniero señor Aníbal Fernández, sobrino de mi respetable amigo y convecino el señor don Pepe Fernández, padre de mis bellas amiguitas Cuca y Nena Fernández Sotillo.

Muy complacidos regresan, después de la agradable permanencia que aquí han tenido.

Les dedico mi expresivo saludo de despedida y les deseo la continuación de su actual felicidad, en interminable luna de miel.

CULTOS A LA CARIDAD

Se celebran hoy en nuestra Parroquia por la Congregación de Nuestra Señora de la Caridad, con el programa que di a conocer.

Continuarán mañana domingo, con solemne Misa de Ministros, a las 9 ,ocupando la sagrada cátedra el Padre Rodríguez.

Serán sorteadas entre las socias tres hermosas imágenes de la Virgen de la Caridad.

LA BODA DE HOY

Y termino refiriéndome a la de la gentil figulina Carmen Acosta y Díaz, y el joven muy afortunado Antonio González y Miró.

A las nueve de la noche en la residencia de Carmen.

Anticipadamente les dedico mi más expresiva enhorabuena.

Urbano del CASTILLO

SAPOLIO
MARCA REGISTRADA

HACE BRILLAR LOS AZULEJOS

¡Fíjese cómo brillan los azulejos y el baño entero cuando los limpia y pule con Sapolio! No deja olor ni polvo. Conserva las manos. ¡Exija el Sapolio *legítimo!*

Distribuidor:
S. S. FRIEDLEIN
Obrapía 25. Habana
Cuba.

CUESTA MENOS PORQUE RINDE MÁS

LA ZARZUELA

Los corsés de esta casa son los más cómodos. Tenemos cuantos modelos pueda necesitar cualquier Sra. por exigente que sea. Precios: $0.98, $1.25, $1.60 y 2.00
NEPTUNO Y CAMPANARIO

VENTA ESPECIAL

en los
Almacenes
"BELLITA"
Neptuno esquina a Amistad
y apertura de su primera "Sucursal" en Máximo Gómez 64
esquina a Indio

Crónica Habanera

EN SUS DIAS

Saludamos en sus días a la señora Regla Sueiras, gentil esposa de nuestro querido amigo Pepe Recio y Echarte.

Aunque no recibirá, muchas serán las felicitaciones que le llegarán hasta su residencia del Vedado.

SANTOS DE HOY: NUESTRA SEÑORA DE LA CARIDAD

Es hoy la festividad de Nuestra Señora de la Caridad, la venerada patrona de Cuba.

Numerosas las damas de esta sociedad, que están de días.

Nos complacemos en saludar primeramente a tres distinguidas señoras: Cachita de la Torre viuda de Kindelán, Caridad Lamar de Zaldo y María Aguirre, esposa del conocido caballero Ernesto A. Longa.

Caridad Betancourt, la bella e interesante señora del doctor Julio Sanguily, el notable cirujano.

Caridad Barrueco, la gentilísima señora del doctor Francisco Taquechel, conocido y antiguo farmacéutico.

Caridad Sicardó de del Monte, Monzona Rivero de Veith, Caridad Esteban de Sánchez Agramonte, y Piedad Martínez de Menocal.

María Montoro de Seiglie, Cuca Sánchez de Ovies, y Caridad Porro de Camacho, tres señoras jóvenes y bellas.

Una dama ausente, Caina Aguilera, la elegante esposa del doctor Braulio Sáenz, que embarcó anteayer rumbo al Norte.

Caridad San Pedro de Figueroa, Caridad Manduley viuda de Sánchez, Caridad García de González Ruiz, Caridad Castillo viuda de Salcedo, Caridad González viuda de Chalons, Caridad Aguirre de Mediavilla, Caridad Ordóñez de Montejo, y Caridad Cortés de Grau.

Caridad Sala de Marimón, la distinguida dama, que reside en el extranjero.

María Regla Brito viuda de Menéndez.

Cachita Escarrá, esposa del doctor Carlos Blattner, Cónsul de Suiza en Cuba.

Caridad Varona viuda de Moya y su hija Beba Moya, la bella señora de Díaz.

Reglita López de Valdepares, Caridad Dumas viuda de Justiniani, María Bacallao de Suárez Rigau, Cachita Castellanos viuda de Fernández, Caridad Roger de Gastardi.

Caridad Portuondo, la bella señora del doctor Julio Hernández Miyares.

María Delfina Milián, respetable esposa del estimado caballero Vicente Milián.

Caridad Taquechel de Grimany y su hija Caridad Grimany, la joven y bella dama.

Caridad Morales viuda de Castaño, Caridad Boulard de Bellini, Caridad Morejón de Vega Lamar, Caridad Saborit de Prats, Caridad López de García Couceiro, Caridad Hernández de Díaz, Caridad Delgado viuda de Cavada, Natividad Izquierdo viuda de del Valle.

Cachita Fernández Roger, joven esposa del doctor Adolfo Argüelles.

Caridad Hamel viuda de Vidaurreta y su encantadora hija Cary.

María García Trelles viuda de Revuelta.

Caridad Iglesias de Rodríguez Rendueles, María Vázquez de Muñoz, Caridad Cebrián de Vélez, María Regla Andrade viuda de Armas, Caridad Díaz de Lozano, Quica Rodríguez de Quevedo.

Cachita Xiqués de Saenz de Calahorra.

Caridad Cabrisas de Macau.

Caridad Rojo viuda de Castro, Caridad Zuluoga de Suárez, Cachita Abril de López Toca, Caridad Fabré viuda de Calduch, Cacha Kemp viuda de Gómez, Caridad Jong de Acevedo.

Margot de Castro Montejo, bella esposa del señor José Manuel García Fernández.

Caridad Arteaga de Betancourt.

Caridad Roca de Andreu, Caridad Díaz Bofill, Caridad García de Grave de Peralta, Caridad Fernández Travieso de Cueto, María Goas de Coira y Caridad Rodríguez Machín.

Caridad Villasana viuda de Taquechel.

Regla Fernández Munilla viuda de Fránquiz, madre de los compañeros en la Prensa, Hilario, Panchito y Julio Fránquiz.

Entre las señoritas, nuestra estimada compañera Nena Benítez, culta redactora de la sección de «Música y Músicos» del DIARIO, y fundadora de la Sociedad Infantil de Bellas Artes.

Caridad Rosales y de la Torre, la gentilísima señorita, gala de nuestra mejor sociedad.

Nenita Sardiñas, Caridad Valdés Pelegrín, Regla Menéndez, María Teresa Perriquet, Cachita Alvarez, Caridad Planas, María de la Caridad Capestany.

Caridad Loret de Mola y Betancourt.

Caridad Colel.

Caridad Coello, la bondadosa señorita, insustituible presidenta de la Creche Finlay.

Caridad de Castro, Reglita López, Regla Sans, Caridad Angulo, Caridad Chirino, Caridad Calvet.

Carina de Posada y de Vega, la linda jovencita.

Cuca Hernández Planas, Carila Roger, Caridad Ramírez Tovar, Caridad Núñez, Carila San Pedro, Lydia María de la Caridad Ledo, Caruca Castellar, María de la Caridad Alayón, Caridad Figueras, Caridad Pérez.

Caridad San Martín, Cachita Bofill, Caridad del Pozo, Caridad del Pozo, Caridad Basterrechea, Caridad Castro.

Caridad Blanco Villar, hija de nuestro compañero Lorenzo Blanco Dobal, de la redacción del DIARIO.

Caridad Canalejo y Gil.

Y Violeta de la Caridad Aedo y Roche, que además de su santo, celebra su cumpleaños, los felices quince años.

También se celebra hoy la festividad de San Adrián, en que festejan su santo un grupo de señoras y señoritas:

Adriana Serpa, distinguida esposa del señor Carlos Arnoldson, Cónsul General de Holanda.

Adriana Martínez, gentil esposa del ingeniero José A. Sánchez Mousso, y su hija Beba, señorita bellísima que figura en la nueva promoción social.

La interesante dama Adriana Giquel viuda de Bachiller y su hija Adriana, la señora de Miñoso.

Adriana Alacán, la joven señora de Luis Vianello.

Adriana Treto de Peláez.

Adriana Ferrer de Betancourt, Adriana Plasencia de Karman.

Adriana Bonnet, esposa de nuestro estimado amigo el señor Enrique Sánchez.

Adriana Simoni de Peláez.

Adriana Morales de Nin, Adriana Alvarez de la Campa de Morera, Adriana Costales de Beltrán, Adriana Cesteros viuda de Andreu, Adriana Fresneda de Blanco, Adriana Armand viuda de Herrera.

Adriana Martínez, bella esposa del doctor Luis Hevia.

Adriana Chaumont de Otermin.

Y Adriana Billini, profesora de la Academia San Alejandro.

Señoritas:

La encantadora Adriana Loret de Mola y Duarte.

Adriana Valdés Fauli.

Adriana Roig, Adriana Morales, Adriana Mendive, Adriana Temez, Adriana Fuertes, Adriana Rodríguez, Adriana Cabello.

Adriana Bernal, tan encantadora y tan bonita.

Y Adriana Barraqué, la gentil señorita.

EN SU SANTO

Está de días hoy la señorita Adriana Otermin y Chaumont, que brilla en nuestros salones con el doble encanto de su belleza y de su simpatía. Felicidades.

DEL CASINO ESPAÑOL

El prestigioso Casino Español de la Habana, ofrecerá esta noche una magnífica fiesta en honor de sus numerosos asociados.

Esta tendrá lugar en su espléndido balneario de la Playa de Marianao, con el concurso de la Orquesta Happy Happy, que dirige el maestro Ulacia.

Dará comienzo a las diez y para la misma existe inusitado entusiasmo entre las familias asiduas, por tratarse de la primera fiesta nocturna del verano actual, que ofrece el Casino.

Para caballero

Los artículos que ofrece a ustedes nuestro Departamento de Caballeros —organizado bajo el signo de esta preocupación esencial: la sobria elegancia masculina—exhiben precios singularmente económicos, de los cuales la presente relación es un ejemplar exponente:

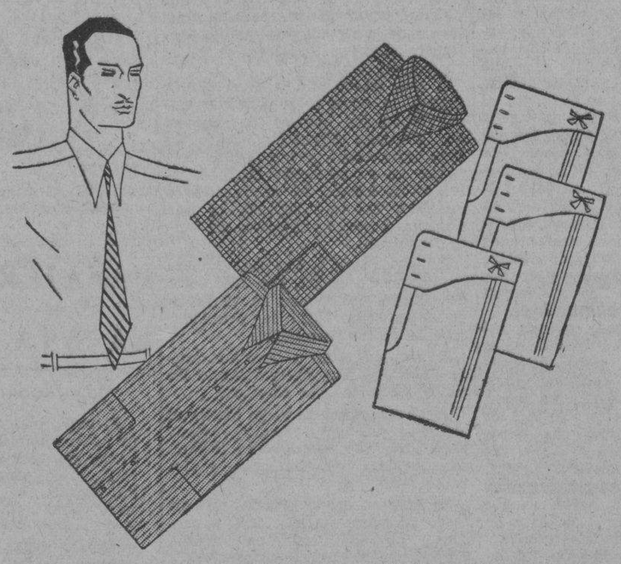

Camisas de batista, con cuello unido, en colores garantizados, a	$0.90	Calzoncillos finos, reforzados, a	$0.30
Camisas blancas, de poplin mercerizado, a	$1.00	Calzoncillos de superior calidad, a	$0.45
Camisas muy finas, a	$1.10	Calcetines de fantasía, a	$0.25
Camisas de superior calidad, con cuello unido o separado, a	$1.39	Calcetines de fantasía, de seda, a	$0.30
Camisetas atléticas, a	$0.30	Calcetines de color entero, de pura seda, a	$0.40
Camisetas atléticas muy finas, a	$0.35	Corbatas de seda, a	$0.20
Camisetas americanas, 2 por	$0.75	Corbatas muy finas, a	$0.25
Camisetas de seda, a	$0.40	Corbatas de superior calidad, a	$0.45

Acaso usted necesite otros artículos que no figuran en esta relación, pero usted los encontrará, sorprendido de los precios, en nuestro Departamento de Caballeros. Háganos el honor de su visita. Conozca este importante Departamento que tiene un especial interés para usted. Muchas gracias.

LA FILOSOFÍA

Pida en el Departamento los patrones "Vogue" y "Butterick"

SE MEZCLA
con cualquier
LICOR

Whiskey escocés o "rye", ginebra o cognac : : : todos se usan para hacer "highballs", pero ningún "highball" alcanza la delicia suprema a menos que burbujee con Canada Dry.

La Canada Dry no solamente se mezcla sino que extrae el sabor más escondido del licor con que se mezcle. Se elabora siguiendo una fórmula secreta. Por eso es que no existe ninguna otra ginger ale tan magnífica para mezclar ni tan sabrosa por sí sola.

De venta en los mejores hoteles, restaurants y bares.

CANADA DRY

El Champagne de las Ginger Ales

Todo el personal de Bohemia

ESTÁ TRABAJANDO DIA Y NOCHE EN LA CONFECCIÓN DE LA EDICION EXTRAORDINARIA

Bodas de Plata

UN LUJOSO LIBRO DE 172 PAGINAS CON UN RESUMEN DE LA REVOLUCION.

20 Ctvs.

QUE SE VENDERÁ EN LOS PROXIMOS DIAS

ESPERELA, SERÁ ALGO FORMIDABLE

SORPRENDENTE !!

Caonao, Cienfuegos Junio 8/1920.

SR. DR. ARTURO C. BOSQUE.
Habana.

Muy señor mío:

Con gusto complazco a varios amigos míos que quieren por mi conducto hacerle saber su agradecimiento por la curación obtenida con su precioso preparado "PEPSINA Y RUIBARBO BOSQUE", después de haber probado con varios preparados que dicen curan el estómago sin haber obtenido resultado alguno.

Yo siempre tengo un buen surtido de su producto, pues cada día se vende más.

Mande como guste a su seguro servidor,

Rafael León Jiménez.

Los curados con la "Pepsina y Ruibarbo Bosque" son los siguientes: Alejandro Ojeda, Paulino Pérez, Agustín Crespo, Próspero Bermúdez, Cándido Díaz.

OPERADA

En la Quinta Covadonga ha sido sometida a una intervención quirúrgica la señorita Juanita Valcárcel, una de los «jeune filles» más distinguidas e interesantes de aquella barriada.

La operación le fué practicada por el doctor Manuel Valle.

Hacemos votos por su rápido y total restablecimnento

M.E.C.D. 2016

Escenario y Pantalla

PRINCIPAL: «EL PODER DEL SEXO»

LA producción teatral, todavía incipiente, de nuestro estimado compañero César Rodríguez, no nos ha permitido aún la satisfacción del elogio franco, sin reservas; pero nos ha dado, en cambio, oportunidad para elogiar su actitud dentro de los pocos que tienen entusiasmo y paciencia bastantes entre nosotros para dedicar su inteligencia y su buena voluntad a escribir para la escena. César Rodríguez no se incorpora al grupo de los autores frívolos y rutinarios, que son, desde luego, los que más pingües beneficios económicos reciben. El Presidente de la Asociación de Reporters, con una alteza de miras y un tesón que le honran, ha tratado de llevar a la escena problemas, preocupaciones, inquietudes sociales, políticas y éticas de nuestro pueblo. Pueden perdonársele muchos fallos de realización en gracias al largo alcance de sus intenciones.

«El poder del sexo», comedia estrenada anoche en el Principal, no es otra cosa que una sátira político-social, desarrollada con una gran simplicidad de líneas. De una parte, el comediógrafo describe y fustiga los procedimientos políticos que hasta ahora se habían usado en Cuba. Estamos en las postrimerías de 1932, es decir, bajo la gran desvergüenza machadista. De otra parte, se nos pintan las liviandades y codicias de una sociedad moralmente anónima, que transige con todo, con tal de llevar una vida holgada y sibarítica.

Los personajes de la comedia son psicológicamente insignificantes. Son tipos con que nos tropezamos constantemente. Elsa es la mujer con alma de cortesana, que utiliza a su esposo como pantalla para sus trapicheos. Mauricio es el tipo clásico del consentidor. Doña Leonor es la vieja con hábitos de Celestina. Don Nicasio es el politicastro sin escrúpulos, que paga sus mujeres con actas de representantes para los maridos de éstas. En medio de este carnaval de los vicios, se destacan tres o cuatro figuras de pobre relieve, que quieren llevar la voz cantante del bien y de la virtud, pero que no consiguen alzar su diapasón entre la vocinglería ambiente.

A esta comedia le falta el interés teatral de otras del compañero César Rodríguez, porque no hay en ella conflicto dramático. Todos los personajes están perfectamente avenidos con su situación. No hay rebeldes ni héroes, ni mucho menos mártires. En este aspecto, es una comedia escéptica, negativa, un tanto derrotista.

Por otra parte, la acción de la obra es puramente verbal. Son tres actos de diálogo, en el cual se vierte de un modo esporádico la psicología sencilla de los personajes.

En cambio, tiene la obra una cruda sinceridad para desenmascarar los vicios que en ella se flagelan.

César Rodríguez tiene del teatro un concepto polémico, moral y social. Lo utiliza, por tanto, como tribuna de sus ideas, siempre sanas y elevadas.

La obra no ofrece grandes dificultades de interpretación. Elsa, el personaje principal, halló en Eugenia Zúffoli una intérprete comprensiva y fina. El Mauricio no es papel de grandes oportunidades, pero Rafael Calvo hizo cuanto le fué dable para imprimirle cierto relieve. Merecen además mención por su trabajo la señorita Emma Thelmo y los señores Arenas, Soler y Bódalo.

El público aplaudió largamente la comedia.

Francisco ICHASO.

NOTAS

NACIONAL: EL LUNES DESPEDIDA DE RAUL ROULIEN

Tres días, con el de hoy, nos quedan para disfrutar en el teatro «Nacional» de la exquisita labor artística que desde la escena nos brinda el príncipe de los galanes latinos Raúl Roulien. Sus directores de Hollywood han denegado solicitud de prórroga para que pudiera actuar unos días más y visitar otras poblaciones de la isla.

Hoy sábado actuará en los turnos de 5:30 y 9:30, mañana domingo en matinée, por la tarde y por la noche.

El lunes, último día de su actuación en la Habana, se despide con una función extraordinaria, para la que se ha combinado un excelente programa en el que figuran la notable recitadora Eusebia Cosme, las parejas de baile Los Ubals y René y Estela; el popular Sergio Acebal, el gallego Avila y la orquesta Hermanos Castro. Raúl Roulien interpretará además, un sketch original de José Sánchez Arcilla, escrito especialmente para esta función. Los precios no serán alterados, costando 60 centavos la luneta.

En la pantalla del «Nacional» se exhibe hoy en los turnos de 3:30 y 8:30 la famosa película «Volando hacia Río Janeiro», solicitada por el público, y en los turnos preferentes de 5:30 y 9:30, la divertida comedia musical «Hips, Hips, Hooray», obra de rica presentación de música que se retiene fielmente y de vistosas y picarescas escenas. Encabezan el elenco de esta producción los famosos cómicos de la pantalla Bert Wheeler y Robert Woolsey, secundados por Thelma Tood, Ruth Ettings y Dorothy Lee.

Los precios en el «Nacional»: 40 centavos hasta las 6:30 y después de esa hora 50 centavos. Los niños pagan solamente 15 centavos. Tertulia 15 centavos.

JOAN CRAWFORD EN EL ENCANTO

Todo es admirable en el drama «Así ama la mujer», que a teatro lleno se viene exhibiendo desde el jueves y que continuará en el cartel hoy y mañana. En el reparto, Joan Crawford, sin duda alguna la más eminente actriz del cinema en la actualidad, tiene el papel principal. Con ella aparecen tres hombres interesantísimos: Gene Raymond, el galán con quien ella se fugó y con quien no se llegó a casar; Franchot Tone, el ricacho que no podía hacerla su esposa, porque ella era la hija de la cocinera, y Edward Arnold, el millonario, que siendo acaudalado e independiente la llevó al altar. Preciosas canciones, ambiente de frivolidad y lujo y sobre todo, la intensa trama de la novela de Vina Delmar, hacen de este drama el estreno más comentado del año.

El lunes «El remolino», un drama de acción intensísimo, que encierra una intriga extraordinaria, un profundo amor pasional y un romance pleno de ensueños. Jack Holt, el varonil actor; Jean Arthur, la nueva belleza de Hollywood; Donald Cook, Allen Jenkins, Lila Lee, Rita Le Roy y John Miljan, son los personajes que actúan en «El remolino», película en la que el espectador se siente interesadísimo en todos momentos.

El jueves próximo los «Escándalos de George White», la famosa revista newyorkina, llevada a la pantalla por el propio White y con la cooperación de Ruddy Vallee, Alice Faye y coros de preciosísimas mujeres.

MYRNA LOY Y CLARK GABLE EN EL CAMPOAMOR

Hoy en función continua desde la 1 y 30, un magnífico programa, donde figuran Noticiario, cartón animado, el episodio de la serie de Richard Talmadge «El tesoro del pirata», la cinta de misterio «Deshonor», con Marion Nixon, William Gargan y John Miljan y la magnífica producción «Por sendas distintas», con Clark Gable, Myrna Loy, William Powell, en un verdadero triunfo escénico de mérito incomparable. Antes de ver «Por sendas distintas» Clark Gable es un ídolo, pero después de ver esta producción, sus admiradoras asegurarán que es el más grande actor de la pantalla. El programa como siempre, 30 centavos luneta, 15 los niños y 10 la tertulia, a cualquier hora del día o de la noche.

Mañana se repite el mismo programa, pero comenzando desde la una y para el lunes, con el estreno de «La comedia de la vida», por el eminente actor John Barrymore, Carole Lombard y Walter Connolly y el estreno en Cuba de «Para siempre mía», la narración más realista e intensa que se ha presentado en escena de lo que significa para una mujer ser la madre de un hijo ilegítimo... y cómo se paga la culpa del amor libre. Jean Arthur, la nueva estrella de Hollywood, Donald Cook, Richard Cronwell y Anita Louise, forman el reparto de este drama que en inglés se titula «Lo más preciado en la vida» y que es una creación que deleitará a las asiduas al cine.

UNA BUENA TANDA ELEGANTE EN EL MARTI

En la tanda elegante de hoy en el «Martí», a las 5 y 15, subirá a escena nada menos que «Carmiña», uno de los más grandes éxitos de la temporada y que, recientemente fué re-estrenada.

«Carmiña» es una zarzuela galaico-cubana, cuyo libro se debe a Agustín Rodríguez y para la que compusieron su mejor música los maestros Gonzalo Roig y Guede.

El programa de la función vespertina, se completa con un gran acto de variedades en el que tomarán parte los más valiosos artistas que integran el elenco del «Martí».

Por la noche, en primera tanda, a las 8 y 45, ocupará la escena nada menos que «Político-mielitis», original de Carlitos Robreño, con música del maestro Prats y en la sección de honor, a las 10 y 30, se repite «Carmiña».

Para el martes próximo se anuncia en el «Martí» la despedida de Caridad Suárez, la gran soprano, que embarcará para el extranjero.

El programa combinado para la despedida de Caridad Suárez, no puede ser más atractivo. Se estrenará la revista de Carlitos Robreño que lleva por título «La isla del diablo» y «María la O», zarzuela cubana que es creación magnífica de la homenajeada.

Además tomará parte Gustavo Sánchez Galarraga, que recitará la «Glorificación de María la O».

UNA FUNCION EXTRAORDINARIA EN EL PAYRET

Los carteles del teatro «Payret» anuncian para esta noche una función extraordinaria organizada por la Beneficencia Asturiana, para recaudar fondos para su Caja de Ahorros. El programa combinado no puede ser más atractivo. La Compañía Acebal-Del Campo estrenará una revista en 8 cuadros, letra de Sánchez Molgosa y música del maestro Reverón, que se titula «Contraveneno nacional». Acebal ha escrito para esta fiesta un apropósito que lleva por título «Soy de Candamo», y, por si fuera esto poco, tomarán parte algunos artistas ajenos a la Compañía.

La función dará comienzo a las 9 en punto.

Para mañana despedida de la Compañía Acebal-Del Campo, con dos grandes funciones en tarde y noche.

Nadie faltará a dar el adios a esa Compañía, que durante más de tres meses viene deleitando al público.

«EL PODER DEL SEXO» EN EL PRINCIPAL

«El poder del sexo», como era de esperar, gustó extraordinariamente, porque es una obra sugestiva y plena de méritos.

César Rodríguez ha vuelto a probar, con ella, sus grandes aptitudes de autor capaz de abordar los temas más complicados y escabrosos.

«El poder del sexo» se repite hoy, sábado, por la noche.

Por la tarde: «Escuela de millonarias».

Mañana, domingo, habrá 3 funciones populares, a 50 centavos la luneta. La primera, de las 3, se cubre con «Las doce en punto». La otra, de las 5 y 30, con «Cinco lobitos».

En la nocturna va a escena «Juan José», el intenso drama de Dicenta.

El próximo «lunes popular» se cubre con «Prostitución», la obra de más éxito en la temporada.

Prado hoy
SYLVIA SIDNEY y GARY GRANT en
PRINCESA por un MES
John BARRYMORE y Carole LOMBARD en
LA COMEDIA de la VIDA
y la famosa
Silvia SEIDEL
"La Bailarina desnuda" en
LA DANZA del ABANICO

PASAJEROS POR LA VIA AEREA

LLEGADOS DE MIAMI

A bordo del vapor NC 80-V de la Pan American Airways que arribó ayer por la mañana a las 10:30 a. m., procedente de Miami, llegaron los siguientes pasajeros: Fred Schultz, Eldon H. Henderson, Alene Henderson, Oswald Schutz, Warren J. Denninson, Walter Fergusen, James Zavonny, Rudolf Novak, Tomás Linares, Bartolomé Mayoral, Lorenzo Lamadrid, René Lamadrid, Pilar Lamadrid, Lorenzo Lamadrid, y Carmen Lamadrid.

SEGUNDO AVION DE MIAMI

A bordo del avión de la Pan American Airways que arribó ayer por la mañana a las 11:00 a. m., procedente de Miami, llegaron los pasajeros siguientes: Edward Larson, y William Luebke.

PROCEDENTES DEL INTERIOR

En el avión regular de la Cía. Cubana de Aviación N-M-7 que arribó ayer a las 12:00 p. m., procedente de Guantánamo y ciudades intermedias llegaron los siguientes pasajeros: Mrs. Mc Donald, Miss Mary Street, Jesús García, Dr. Delio Núñez, procedentes de Manzanillo.

PARA MIAMI

A bordo del avión NC 80-V de la Pan American Airways que salió ayer por la tarde a las 3:00 p. m., para Miami, embarcaron los siguientes pasajeros: Eugene Orsenico, David Peery, John Parker, Charles Ferris, Lois H. Lowe, Richard Lowe, Margaret Paul, Helen Lukens, William Mason, Frank Minkel, Newton Thomas, George Gelhorn, Walter A. Verbeke, José López, Walter Ferguson, y Warren Denninson.

PARA MEXICO

A bordo del avión NC 9775 de la Pan American Airways que salió ayer por la tarde a la 1:35 p. m., para Mérida, embarcaron los pasajeros siguientes: Edwar Lardson, y William Luebke.

PARA EL INTERIOR

En el avión regular de la Cía. Cubana de Aviación que salió ayer por la mañana a las 7:30 a. m., del Aeropuerto de Rancho Boyeros, para Guantánamo y ciudades intermedias, embarcaron los siguientes pasajeros: Rafael Crespo, para Santa Clara; Jugvin Fraxeda, para Camagüey; Agustín Bessart, Pedro Pérez Morgado, Pilar García Ríos, Pedro Pérez García, Ofelia Pérez García, para Santiago de Cuba.

Defunciones ocurridas ayer en La Habana, hasta las 4 p. m.

Rosaura Martínez, blanca, 60 años, 19 número 241. Arterio esclerosis.

Clara Rico, blanca, 1 año, Hospital Universitario. Meningitis tuberculosa.

Desideria Valdés, mestiza, 66 años, Hospital Universitario. Endocarditis.

Mercedes Pérez Sosa, blanca, 2 años, 10 de Octubre número 286. Tosferina.

William Ficher, blanca, 29 años, 21 número 242. Ulcera del duodeno.

Laureana Larraonda, negra, 63 años, Infanta número 1. Uremia.

Julio Sánchez, blanco, 2 años, A. entre 25 y 27, Vedado. Bronconeumonía.

Andrea Santa Cruz, negra, 119 años, Enamorados número 10. Arterio esclerosis.

Lucía Aldama, negra, 2 meses, Maloja número 110. Nefritis aguda.

José Suárez, blanco, 32 años, Llinás número 38. Bronconeumonía.

Lorenzo Vega, blanco, 56 años, Bernaza número 8. Embolia cerebral.

Elsa Aguiar, blanca, 3 años, Hospital Universitario. Enteritis

María González, mestiza, 39 años, Reina número 40. Bronconeumonía.

José Verdasco Rodríguez, blanco, 53 años, Quinta La Benéfica. Arterio esclerosis.

Evaristo Cendón González, blanco, 1 año, Hospital Mercedes. Bronconeumonía.

María García G. de Peralta, blanca, 50 años, G. y 21, Vedado. Hernia estrangulada.

Horacio Torres, blanco, 22 años, Hospital Municipal. Traumatismo.

Ramona Rebollo, blanca, 32 años, Yumurí número 9. Bronconeumonía.

Armando Baragaña, blanco, 7 años, Céspedes entre Grant y Poey. Laringitis aguda.

Modesta María Cacicedo, blanca, 56 años, B. y 19, Vedado. Dilatación del corazón.

Julio Miranda, mestizo, 7 años, Barrio de Las Yayas. Tuberculosis osea.

Miguel Paredes, blanco, 76 años, Apodaca número 3. Efisema pulmonar.

Carmen Dorta, blanca, 60 años, Hospital de Paula. Tuberculosis pulmonar.

GUANABACOA AL DIA

EN LA PARROQUIA

A las 9 de la mañana Misa solemne en el templo parroquial con sermón.

A las 6 de la tarde procesión con la imagen de la Santísima Virgen de la Caridad del Cobre, excelsa Patrona de Cuba y de la Unión de Caballeros Católicos, recorriendo las calles de Pepe Antonio, Martí, División, Máximo Gómez, Aranguren, Maceo, al Templo Parroquial.

Ambos actos en honor de la Santísima Virgen han de resultar muy lucidos a pesar de su sencillez.

DE DIAS

Hoy celebran su fiesta onomástica dos encantadoras amiguitas, que con tal motivo han de recibir felicitaciones a granel dadas las simpatías con que cuentan en nuestros círculos sociales, ellas son: las señoritas Caridad Portuondo, inteligente doctora en Pedagogía y la escultural y sugestiva señorita Caridad García Martínez.

A ellas sumo la mía deseándoles toda clase de satisfacciones en este día y que pronto realicen su sueño dorado.

LA GRAN VERBENA DE HOY

En nuestro vecino pueblo de Regla comienzan hoy los grandes festejos cívico religiosos en honor de su Patrona y por tan fausto acontecimiento se han organizado muchas distracciones, siendo la principal la gran verbena que ha de celebrarse en el reconstruído Parque «José A. Clark» en beneficio de los fondos sociales del Liceo Artístico y Literario durante los días de hoy y mañana.

El Parque lucirá una artística iluminación que ha de resultar fantástica, cortesía de la Cía. Cubana de Electricidad.

Hermosos kioskos han sido construídos para expender en ellos la infinidad de productos con que las principales industrias nacionales y representantes de las extranjeras han contribuído a ese noble beneficio, los que serán atendidos por lindas y simpáticas damas y damitas de aquel lugar.

En distintos lugares se situarán las orquestas que amenizarán tan espléndida fiesta y que al acorde de sus melodías han de transportarse las jóvenes parejas a regiones infinitas.

Entre otros conjuntos musicales se encuentran contratados: Belisario López, José A. Díaz, los Hermanos Martínez, Cubano 1932 y Los Barcaleses.

La señora Bebita Correa de Reboredo, de singular belleza, activa Presidenta del Comité de Damas, la que es secundada por un grupo de hermosas y entusiastas señoritas ha obtenido nuevas ofertas de regalos para esas noches.

Cifuente Pego y Cía, 100 «Conchas», 100 «Londres», y 100 «Petit Cetros», los que serán vendidos en un fastuoso y elegante kiosko que al efecto ha ordenado construir tan generosa firma comercial.

Jardín «El Clavel», de los Hermanos Armand, ha ofrecido un lindo y artístico cesto de finas flores así como infinidad de rosas para ser subastadas por sugestivas señoritas.

Agustín Reyes, 3 frascos agua colonia «Agustín Reyes», 3 frascos Violeta Rusa, 1 docena Pasta Técnica; Jacinto Rodríguez y Cía. media caja aguardiente enxebre, Somines y Cía. media caja Vermout «Omar», José L. Piedra 100 tabacos y un estuche muy fino para tabacos, Perfumería Bourjois, un estuche «Soir de París», un frasco loción «Fiancée», 1 caja polvos «Fiancée», 1 frasco esencia «Fiancée», 1,000 muestras polvos «Letra», 500 muestras polco «Fiancée»; Perfumería «Piver», 1 docena polvo «Matili»; Fábrica de tabacos Fonseca, 50 Londres; Por Larrañaga, 1 caja «Corona»; H. Hupman, 200 Coronas Imperiales; Perfumería Astra, 1 estuche Gardemia de Astra, 1,000 tarjetas perfumadas; Manuel Alonso, 1 caja bebidas surtidas y 20 miniaturas Vermouth Cinzano.

Productos Mennen: 2 docents crema de afeitar mentolada, 1 docena talco boratado, 1 docena talco para hombre, y 1 docena Tónico Facial, cuyos productos serán expuestos en un artístico kiosco construído especialmente para este fin donde lozanas rosas del jardín humano lo expenderán al mejor postor.

Mucho entusiasmo existe para asistir a esta verbena, por lo que no dudo sea un gran éxito.

El billete de entrada vale 10 centavos y el que da derecho a todos los bailes, 40 centavos.

RESTABLECIDA

La gentil fiancée Ofelia Alfonso, feliz prometida del estimado joven S. Martínez, competente empleado de la Cuban Telephone Co, se encuentra restablecida de la enfermedad que la tenía alejada de la Sociedad.

Me complazco en comunicarlo así a sus numerosas amistades con mi felicitación.

EN LOS JARDINES DE LA COTORRA

Mañana, domingo 9, en los hermosos jardines de los manantiales «La Cotorra», tendrá efecto un almuerzo y baile organizado en honor de los asociados del Club Chantada y su Partido.

Los frescos salones de este bello jardín se verán llenos de alegría rebosada por los alegres socios del simpático Club que disponen a pesar un día lleno de regocijo.

En mi crónica de mañana daré más detalles.

MEJORADO

Se encuentra muy mejorado de la fractura que sufrió en una pierna, que lo tiene retenido en la Asociación Cubana de Beneficencia, el gracioso niño Gabriel Salazar Arencibia, hijo del distinguido matrimonio Gabriel Salazar y María de Jesús Arencibia.

Son mis deseos que pronto esté restablecido.

TEATRO «CARRAL»

El programa de hoy puede calificarse de magnífico debido al estreno que para este día tiene anunciada la Empresa.

«Su debut en Sociedad», chispeante cinta donde Frances Dee y Gene Raymond hacen gala de su bien ganado título de astros de la pantalla.

«El Precio del Silencio», por Neil Hamilton y Kay Johson, es la que le sigue en turno en la proyección.

Un éxito más de la Empresa.

Oscar R. Arango de la Maza.

GACETILLAS

TRIANON: «POR SENDAS DISTINTAS»

En la tanda de las 4: Bing Crosby y Marion Davies en «Amor en Hollywood», revista Paramount, la cinta de los muñequitos «Amor Juvenil», y las últimas exhibiciones de la extraordinaria producción de Clark Gable y Myrna Loy, titulada: «Por sendas distintas».

A las 8:30: «Amor en Hollywood».

En la de 9:45: revista, muñequitos y la grandiosa película «Por sendas distintas».

Mañana, en la matinée de una y media: La Casa de Rothschild, por George Arliss, «La horda Maldita», por Buster Crabbe, revista, comedia y muñequitos.

Ya funcionan los teléfonos de «Trianón». Llamando al F-2403 y F-6061 se informará de todo lo relacionado con este gran cinema del Vedado.

FAUSTO: «BOLERO»

Se anuncia hoy un atrayente programa en el popular teatro de Prado y Colón.

En el turno que empieza a las 3:30 y en el de las 5:30 y 9:30, se exhibe la interesantísima y artística película titulada: «Bolero» en la que tanto se distingue, como intérpretes, la pareja estelar, George Raft y Carole Lombard.

También en el turno de día y luego a las 8:30, pasará por la pantalla la original película: «Basta de mujeres», por dos artistas ventajosamente conocidos del público habanero: Víctor Mc Laglen y Edmund Lowe. Se completa el programa en todos los turnos, con la variedad: «Acrobacias» naúticas» el cartón animado «El cumpleaños de Betty» y noticiario mundial.

Precios: 20 centavos antes de las 6:30 y 30 centavos después de esa hora. Los niños pagan solamente 15 centavos en todos los turnos.

Para mañana domingo, gran matinée a la una, exhibiéndose «Bolero» y otras interesantes selecciones cinematográficas.

NEPTUNO: «BOLERO»

Un gran programa se presenta hoy en el teatro «Neptuno».

En sus turnos de 2, 5:30 y 9:30, exhibe la interesantísima y artística película «Bolero», por la pareja estelar George Raft y Carole Lombard.

«Bolero» es una de las películas de más éxito en la actual temporada.

En los turnos de 3:30 y 8:30, ocupará la nívea pantalla la sensacional película «Casino del Mar», por Cary Grant y Benita Hume.

El cartón animado: «Betty transformista» y la variedad musical: «La mujer moderna», completan el programa en todos los turnos.

Precios: 20 centavos hasta las 6:30 y después de esa hora 30 centavos. Los niños pagan solamente 15 centavos a todas horas.

Para mañana domingo gran matinée de una a cinco exhibiéndose también «Bolero», y otras películas hábilmente seleccionadas.

REGINA: «DEJAME SOÑAR»

Dos grandes estrenos presenta la Paramount, hoy en el concurrido teatro «Regina».

Empieza a las 2 de la tarde repitiéndose luego a las 5 y a las 8:30 una revista Fox, un gracioso cartón titulado: «Ríete payaso» se estrena una linda variedad musical. Estreno de la regia película titulada: «Espigas de oro» por Richard Arlen y Chester Morris.

Presentación de la bella Ginger Rogers en su grandiosa producción titulada: «Déjame soñar» por cientos de bellas coristas, la mejor revista musical del año.

Los precios: 15 centavos luneta mayores hasta las 6 y media y 20 centavos después.

Mañana: Un gran programa. Vea «Déjame soñar» «Espigas de oro», el primer episodio de «El tesoro del pirata» de Richard Talmadge, revista, variedad y cartón.

Martes: «Fácil de amar».

AUDITORIUM: SYLVIA SEIDEL

Hoy ofrece la empresa del gran teatro «Auditorium» del Vedado, una gran atracción, presentando a la famosa Sylvia Seidel, la bailarina desnuda, en sus incomparables danzas del abanico. Procede Sylvia de la Exposición de Chicago y de los principales teatros de Europa, donde ha causado sensación. Se presentará la artista con un magnífico decorado. Además de ese acto de gran interés que se ofrece por primera vez en el Vedado, se exhibirá la cinta: «El gato negro» y otras. Precios para los turnos de 4:30 y 8:30, mayores 30 centavos, niños 15 y tertulia 15.

Mañana volverá a aparecer en el escenario del «Auditorium» la interesante Sylvia con sus danzas y «El gato negro», así como otras películas, comedias y cartón.

Pronto: estreno en este teatro de: «La casa de Rothschild» y «Mandalay».

RIVIERA: «¿Y AHORA, QUE?»

En las tandas elegantes de 5:15 y 9:45 se exhibe por última vez la gran producción de la Universal interpretada por Margaret Sullivan y Douglas Montgomery que se titula: «¿Y ahora qué?» revista y comedia.

A las 4:15 y 8:15 estreno de la producción interpretada por Gloria Stuart que se titula: «Entérate mundo».

Mañana matinée a la 1:15: Dos grandes estreno: «Abnegación» por Bebé Daniel y «El mujeriego» por James Cagney, episodio 5: «La aldea muerta» por Buck Jones, revista y comedia.

Martes: «La casa de Rothschild» por George Arliss.

Jueves: «Yo soy Susana» por Lilian Harvey y Gene Raymond.

Pronto: «Qué mujer» y «La sangre llama».

ALHAMBRA: «ESCANDALOS ROMANOS»

«Escándalos Romanos», estrenada anoche con gran éxito por la compañía del teatro «Alhambra», vuelve esta noche a la escena en la segunda sección de las diez y media y en la primera de las nueve en punto «Ojo por Ojo» la picaresca zarzuela en la que Manolo Fernández el primer actor de la compañía deleita al público con bonitos couplets de actualidad. Los precios como siempre a base de treinta centavos luneta por sección y quince centavos tertulia función corrida.

Para mañana domingo dos soberbias funciones, la diurna a las tres en punto se cubrirá con: «Las mujeres de Lacuesta» y «Escándalos Romanos» que tanto agrada al público y por la noche en la primera «Escándalos Romanos» y en la de las diez y media «Las mujeres de Lacuesta».

Los precios de la función de la tarde son a base de treinta centavos luneta función corrida y quince centavos tertulia.

El lunes: función popular al precio de dos tandas en una.

PRADO: DEBUT DE SYLVIA SEIDEL

«Prado», el afortunado Cine de la calle de su nombre, anuncia para hoy un programa lleno de atractivos.

Primeramente; el debut de la famosa artista Sylvia Seidel, precursora del desnudo absoluto en la escena y creadora de la artística «DANZA DEL ABANICO», que ella ejecuta con arte exquisito, dejando que la sugestión se apodere del espectador, mientras que en ritmos musicales danza armónicamente haciendo que dos abanicos de pluma cubran la escultura de su cuerpo.

La parte cinematográfica se cubrirá con dos grandes películas «Princesa por un Mes», que marca uno de los mayores triunfos de la «Paramount» en la presente temporada, triunfo a que contribuye, ademas de la originalidad del argumento, el lujo de la presentación y la admirable técnica cinematográfica, la actuación de la exquisita Silvia Sidney, cuyas excepcionales condiciones encuentran en este argumento ancho campo para su desenvolvimiento. La labor de Cary Grant, el apuesto galán, es también digna de mención. «La Comedia de la Vida», finísima comedia con John Barrymore y Carole Lombard, secundados por Walter Connolly, Ralph Forbes y otros. Además el gracioso cartón por Betty Boop «Ella le dió su amor» y una revista con los últimos acontecimientos mundiales.

AVISO: Queremos hacer constar fijamente el horario de hoy.

«Princesa por un mes» se exhibirá a las 2 y 15, 6 y 15 y 10.00, «La Comedia de la Vida» solamente se exhibirá a las 3 y 30 y 8 y 30 y la bailarina Sylvia Seidel actuará a las 5 30 y 9 y 45.

Precios: 30 centavos los mayores hasta las seis y media y 40 centavos después de esa hora. Niños, a todas horas 15 centavos.

RIALTO: «DEJAME SOLA»

Programa Paramount. Dos estrenos, dos. «Espigas de Oro», por Chester Morris y Richard Arlen, y la grandiosa revista musical de gran argumento y lujosísima presentación titulada «Déjame Soñar», por Ginger Rogers y cientos de bellas coristas. Estreno de la Revista semanal Fox. El Cartón «Ríete Payaso» y una linda variedad musical.

Los precios: 20 centavos luneta y preferencia.

Mañana: Un grandioso programa. «Déjame Soñar», «Espigas de Oro», Revista, Comedia y Cartón.

Martes: «Fácil de Amar».

El próximo sábado y domingo, «El Gato Negro» y «Perdón y Olvido».

Pronto: «El Hijo de Kong» y «La Casa de Roschild».

¿Le pica la piel o siente Quemazón?

El Ungüento Cadum hace cesar la quemazón y picazón y proporciona alivio al instante. Produce un efecto calmante y cicatrizante asombroso cuando se aplica sobre la piel irritada o inflamada. Ha probado ser un gran alivio para millares de personas que durante años han estado sufriendo de eczema, acné (barros) granos, furúnculos, úlceras erupciones, urticarias, ronchas, almorranas, comezón, sarna, heridas, arañazos, cortaduras, lastimaduras, ásperos, postemillas, escaldaduras, sarpullidos, quemaduras, costra, magulladuras.

hoy NACIONAL 40¢ antes de las 6½ 60¢ después

RAUL ROULIEN

en la ESCENA y en la PELICULA "VOLANDO hacia RIO JANEIRO" y estreno en CUBA de "HIPS, HIPS, HOORAY" comedia musical por Bert WHEELER y Rob. WOOLSEY y ORQUESTA HNOS. CASTRO

MARTES "PADRE e HIJO" -SORRELL and SON-

CARTEL DEL DIA

POR LOS TEATROS

PRINCIPAL: A-6737.—A las 5.30: «Escuela de millonarios». A las 9: «El poder del sexo».

PAYRET: A-7157.—A las 9: «Contra veneno nacional», «Soy de cuidadito» y variedades.

MARTI: A1851.—A las 5.15: «Carmiña». A las 8.45: «Político mielitis». A las 10.30: «Carmiña».

ALHAMBRA.—A las 9: «Ojo por ojo». A las 10.30: «Escándalos romanos».

POR LOS CINES

NACIONAL: A-3730.—A todas horas: «Volando hacia Río Janeiro», «Hops, Hops, Hoolray», comedia y revista. A las 5.30 y 9.30: Presentación de Raúl Roulien.

ENCANTO: A-4433.—A todas horas: «Así ama la mujer», con Joan Crawford y Franchot Tone, comedia y revista.

CAMPOAMOR: A-7054.—A todas horas: «Por sendas distintas», «Deshonor», comedia y revista.

TRIANON.—«Por sendas distintas» y «Amor en Hollywood».

FAUSTO.—«Bolero» y «Basta de mujeres».

NEPTUNO.—«Bolero» y «La mujer moderna».

REGINA.—«Déjame soñar» y «Espigas de oro».

RIALTO.—«Déjame soñar» y «Espigas de oro».

AUDITORIUM.—«El gato negro» y «Mi mujer».

RIVIERA.—«Y ahora ¿qué?» y «Entérate, mundo».

PRADO.—«Princesa por un mes» y «La comedia de la vida».

OLIMPIC.—«En la pendiente» y mujeres en su vida».

WILSON.—«¿Qué hay, Nena» y «Voltaire».

INGLATERRA.—«¿Qué hay, Nena» y «Voltaire».

LIRA.—«Alma de médico», bailarina».

UNIVERSAL.—«Canción del alma» «Un hombrecito valiente».

ACTUALIDADES.—«Alma de médico» y «No se lo digas a mamá».

CUBA.—«Mi chica y yo», «Hoo...

ROJO.—«Murallas de oro» y «...pla».

FLORENCIA.—«Deslices» y «Así gusta».

LARA.—«El precio de un deslíz» «El crimen de Helen Stanley».

APOLO.—«Así me gusta» y «La sombra que pasa».

TOSCA.—«Héroes de ocasión», «La sombra que pasa».

MONTECARLO.—«El adorable embustero» y «El secreto del ...

CAMPOAMOR HOY CLARK GABLE "POR SENDAS DISTINTAS" con Myrna LOY y William POWELL y DESHONOR con Marion NIXON y William GARGAN Episodio 5 de la Serie "EL TESORO del PIRATA" 30 LUNETA 15 NIÑOS 10 TERTULIA

hoy ENCANTO hoy

Joan CRAWFORD Sadie McKee "ASI AMA la MUJER" con FRANCHOT TONE y GENE RAYMOND

GACETILLAS

OLIMPIC: «EN LA PENDIENTE»

Complaciendo la Empresa del cine de las familias en Avenida Wilson y B, en el Vedado, a partir del lunes, día 10 centavos, la tanda de por la tarde dará comienzo a las 4, exhibiéndose las dos películas de por la noche, y continuando los precios especiales de la temporada veraniega a razón de 15 centavos mayores por el día y por la noche 20 centavos. Niños, y tertulia a todas horas 10 centavos. Precios incluyendo domingo y días festivos. Para hoy tanda de 5 y 15 y 9 y 30, Comedia y Revista. Soberbia producción «En la Pendiente», de argumento valioso, por el coloso Lionel Barrymore y May Carlisle. A las 8 y 30, estupenda producción «Mujeres en su vida» por Otto Kruger y Ben Lyon. Para mañana domingo el mejor programa de la ciudad, dedicando como de costumbre la matinée a los niños.

WILSON: «¿QUE HAY, NENA?»

Belascoain y San Rafael, U-5863; 10 centavos de 1 y media a 6 y media y 15 centavos después. Niños, 10 centavos a todas horas.

La mejor ventilación de la Habana, más fresco que en la playa, sin sufrir los rigores del sol.

Hoy, tarde y noche, la comedia «Por Culpa de un Bostezo» y el cartón «Bosko Vaquero» y las super producciones, «¿Qué hay Nena?», magnífica atracción por Paul Muni, y Glenda Farrell; y «Voltaire», regia producción extraordinaria, por George Arlis, y Dorys Kenyen.

A las 5 p. m. «¿Qué hay Nena?» y «Voltaire»

Mañana, «Canción del Alma», por Dorothy Weick, y Baby Le Roy, «Su Adorada Enemiga», por Ginger Rogers, y Norman Fostetr.

Miércoles, «Fascinación», por Constance Cummings.

INGLATERRA: «¿QUE HAY, NENA?»

San Rafael y Consulado, M-5527; 10 centavos de 1 y media a 6 y media y 15 centavos después. Niños, 10 centavos a todas horas.

La mejor ventilación de la Habana, más fresco que en la playa, sin sufrir los rigores del sol.

Hoy, tarde y noche, la comedia «Por Culpa de un Bostezo» y el cartón «Bosko Vaquero» y las superproducciones, «¿Qué hay Nena?», atracción suprema por Paul Muni, Glenda Farrell; y «Voltaire», joya extraordinaria por George Arlis, y Dorys Kenyon.

A las 5 p. m. «¿Qué hay Nena?» «Voltaire».

Mañana, «Canción del Alma», por Dorothy Weick, y Bebe Le Roy, «Su Adorada Enemiga», por Ginger Rogers, y Norman Foster.

Miércoles, «Fascinación», por Constance Cummings, y Paul Lukas.

LIRA: «ALMA DE MEDICO»

Para hoy ha seleccionado el amable y complaciente Administrador de este concurrido cine, un regio y atractivo programa, no dudando habrá de verse invadida la confortable sala del «Lira». Función corrida desde las dos de la tarde, con preciosa comedia y Variedad. Colosal super producción de argumento muy interesante, «Alma de Médico», por Clak Gable. Regia y lujosa film «La Bailarina», por Joan Crawford.

Mañana, «Alma de Médico», «Mujeres», «La Patrulla de Media Noche», por Laurel y Hardy. Comedia y Revista. Lunes, «El Congreso Baila» y «Juguetes en Hollywood».

UNIVERSAL: «CANCION DEL ALMA»

Grandiosas películas anuncian las carteleras de este simpático y confortable espectáculo, con su espaciosa sala, magnífica ventilación, perfecto sonido y la mejor proyección. Función de 1 a 6 y de 6 y 30 a 11 con Revista de asuntos internacionales y preciosa Comedia. Divertidísima cinta «Un Hombre Valiente» por Jackie Cooper. Sentimental y valiosísima super joya «Canción del Alma», por Dorothea Wieck. Mañana, «Canción del Alma», «Un Hombre Valiente», Revista, Comedia, Episodio 10 de «La Clave Infernal». Lunes, «El Congreso Baila».

ACTUALIDADES: «ALMA DE MEDICO»

Dos grandiosas y muy interesantes películas compone el programa de hoy en el magnífico teatro «Actualidades» de la calle Monserrate, con su ventilación especial, perfecto sonido y clara proyección. Función a las dos y noche 8 y 15 con Comedia, Revista y Variedad. Sentimental y muy atractiva joya «Alma de Médico», de Clark Gable y Myrna Lou. Estupenda producción «No se lo Digas a Mamá», por Mauren O'Sullivan y Franchot Tone. Mañana, domingo, «Alma de Médico», «El Misterio de la Semana?», episodio «El Misterio de la Selva», Comedia, Revista y Variedad. Día 12 y 13 «Canción del Alma».

BUFETE DE JOSE I. RIVERO

Notario: FELIPE RIVERO

Chacón No. 23 HABANA Teléfonos: M-1472 A.8142

M.E.C.D. 2016

CRONICA HABANERA

ELEGANTE CEREMONIA

LUCERITO WEISS

En la mayor intimidad se verificó anoche una boda de alto rango.

Era la novia, la lindísima Lucerito Weiss y Horstman, señorita que ha brillado desde su aparición en nuestros salones por su delicada belleza y gracia exquisita.

Cuanto al novio, joven muy distinguido de la nobleza francesa, es el señor León d-Armand de Chateauvieux, Conde de Chateavieux, caballero de la Legión de Honor francesa y persona que disfruta de alto aprecio en esta sociedad.

Para dicha ceremonia abrió sus salones una de las más suntuosas mansiones de Marianao, la del Dr. Alfredo de Sena, Registrador de la Propiedad de aquel pueblo, que se encuentra vinculado estrechamente a la familia de la novia por lazos de parentesco.

La capilla privada de esta residencia, magnífico oratorio que atesora bellas reliquias heredadas, aparecía espléndente, con un adorno precioso, que, como el de toda la casa, era obra de los artistas del jardín «Milagros».

En el altar mayor, rodeando la imagen de Nuestra Señora del Sagrado Corazón, fueron distribuídas flores en gran profusión, cuya blancura resultaba con la luz de los cirios.

Pendiendo del techo, tapizada de blancas azucenas, se veía el simbólico «wedding bell».

Bellísima ataviada con fina elegancia, se presentó la novia, cuya gentil figura se realzaba con las galas nupciales.

El traje que llevaba, traído expresamente de París, era un lindo modelo interpretado por un renombrado modista.

El ramo de mano, admirable creación de «Milagros», estaba confeccionado con lirios de Holanda.

En el altar, hasta el que llegó del brazo de su padre, el doctor Marcelino Weiss, profesor de la Universidad, la esperaba yá su prometido, con su madre, la gentilísima dama Lucia Horstmann de Weiss, madrina del acto y con el padrino, el Marqués de Chateauvieux, padre del novio.

Los testigos:

Por ella, el doctor Alfredo de Sena; el Secretario del Trabajo, doctor Rogelio Pina; el doctor Francisco Chacón, Fiscal de la Audiencia; el doctor Fernándo Sánchez de Fuentes, y los señores Arquímedes Recio y Cándido Herrero.

Y por él: el S. E. el Ministro de Francia, Monsieur Carterón; Mr. John G. Carniker, Gerente del Banco de Boston; el doctor José Miguel Peña, Director del Hospital Mercedes, y los señores Arturo, Baltasar y Joaquín Weiss.

Ofició en esta ceremonia el Rvdo. Padre Monseñor Arteaga.

De la boda civil, verificada ante el doctor Emeterio Santovenia, fueron testigos por ella, el doctor Juan Gutiérrez Quirós y los señores Eusebio Lorenzo y Louis G. O-Brien y por él, Mr. Aubrey Black y los señores Ramón Prado y Juan Collazo.

La parte musical estuvo a cargo de un magnífico conjunto de profesores, bajo la dirección del maestro Cándido Herrero; y de la bella señorita Julia Herrero, quien cantó con exquisito gusto el Ave María de Pizzi.

Terminado el acto, se trasladó la concurrencia —reducida a los familiares de los novios y los testigos—, al comedor de aquella residencia, donde se sirvió un buffet riquísimo.

Decoraba la amesa, un lindo centro de crisantemos blancos.

Los nuevos esposos se proponen embarcar en el día de hoy para los Estados Unidos, en viaje de luna de miel.

AIDA GASQUE

En la más absoluta intimidad, contrajeron matrimonio ayer, a las seis de la tarde, la bella señorita Aida Casqué y del Portal y el ingeniero Isidro E. Betancourt y Lamar, Catedrático de la Universidad Nacional.

Esta breve ceremonia se llevó a efecto ante el altar mayor de la hermosa Capilla del Colegio de La Salle.

Precioso lucía el altar.

Decorado fué con plantas y flores, con ese sello inconfundible que caracterizan los trabajos de la «Casa Trías», el acreditado jardín del Vedado.

También de Trías, era el ramo nupcial de la señorita Gasqué, modelo muy bonito, todo de callas.

Fueron padrinos la señora Haydée Lamar viuda de Betancourt, madre del novio y el señor Alfonso Gasqué, padre de la novia.

Testigos por ella, el coronel Guillermo Schweyer, el ingeniero Carlos Hevia, el doctor Carlos de la Torre y Huerta y el coronel Justo Carrillo y Morales.

Por él, el general Mario G. Menocal, los doctores Benigno Souza y Pedro A. Castillo y el Rvdo. hermano Néstor Juan, Director de la Academia de La Salle.

En la boda civil testificaron, por ella, los doctores Servando Fernández y Héctor F. Betancourt y los señores Emilio Carrillo y Enrique Arnalich y por él, los doctores René de Lamar y Heriberto Montcagudo y los señores Enrique Carvajal y Ramón Reyes.

CIRCULO DE BELLAS ARTES.

Esta tarde, a las cinco y media, se celebrará en el Círculo de Bellas Artes un magnífico acto.

El programa, que damos a conocer a continuación, se compone, entre otros números, de una interesante disertación del doctor Eduardo J. Lens.

Programa:

I.—Números de música.

Orquesta Sinfónica del Instituto de la Habana.

II.—Presentación del conferencista.

Srta. María Luisa Ríos.

III.—La importancia de los viajes estratosféricos.

Dr. Eduardo J. Lens.

IV.—Selecciones musicales.

Orquesta Sinfónica del Instituto de la Habana.

LOS ESPOSOS VIÑALS

Embarcarán hoy por la vía de la Florida, hacia los Estados Unidos, el doctor Joaquín Viñals y su bella esposa Mercy Taquechel, matrimonio joven de la sociedad habanera.

Van en viaje de recreo a la ciudad de Nueva York, que se prolongará hasta el mes entrante.

Grata estancia les deseamos.

CIRCULO MILITAR

(Continuación de la Pág. CINCO)

Un té bailable, para el que reina gran animación, se celebrará esta tarde en el Círculo Militar y Naval de la Playa de Marianao.

Dicho té, que será amenizado por la Orquesta «Los Diplomáticos» de Pego, dará comienzo a las cinco y media de la tarde.

Se llevará a efecto en el hermoso castillito del Círculo.

VIAJEROS

Hoy embarcará para los Estados Unidos, por la vía de la Florida, la distinguida dama Enriquetica González Langwith de O-Farrill.

Vá acompañando a su sobrina, la encantdora Enma Revilla y Langwith, señorita muy querida en nuestra sociedad, quien se quedará en un plantel norteamericano hasta el verano próximo.

Buen viaje.

ALIANZA NACIONAL FEMINISTA.

En su nuevo local de Prado 35, altos, la Alianza Nacional Feminista ofrecerá esta tarde una magnífica velada, con motivo de cumplirse el aniversario de su fundación y en homenaje a la memoria de Madame Curie, descubridora del radium.

El acto dará comienzo a las cuatro en punto con un programa en extremo interesante.

Helo aquí:

I.—Himno Nacional.

II.—Palabras de apertura, por la Marquesa de Tiedra, Presidenta.

III.—«Orientaciones políticas de la mujer cubana», por la doctora María Gómez Carbonell, Directora de Delegaciones.

IV.—Entrega de Diplomas a feministas que se han distinguido en la Comisión de Delegaciones.

V.—Canciones cubanas, por la señorita María López de la Delegación de Manzanillo.

VI.—Homenaje a Mme. Curie, por el doctor Salvador Salazar, Profesor de la Universidad de la Habana.

Se ha hecho una invitación especial a la representación diplomática de Francia y a las Delegaciones Municipales de la Habana y Matanzas; así como a las numerosas afiliadas de la Alianza Nacional Femenina.

OPERADO

En el Instituto del Cáncer, ha sido sometido a una delicada intervención quirúrgica en días pasados, el señor Hilario Arenas, perteneciente al alto comercio de esta capital.

Fué practicada esa operación por el joven y notable especialista, doctor Arturo Ojeda, en difíciles condiciones, obteniendo un éxito satisfactorio.

Hacemos votos por su pronto restablecimiento.

DE REGRESO

Se encuentra de nuevo entre nosotros, después de su habitual temporada en uno de los más famosos balnearios Europeos, la señora Elisita Silverio de Martínez, distinguida y muy estimada dama de la sociedad habanera.

La señora de Martínez llegó el jueves a bordo del «Sierra Ventana».

NENITA GARCIA ALONSO

Se encuentra enferma, desde hace varios días, la encantadora señorita Nenita García Alonso, hija de los distinguidos esposos José García Rivero y Martha Alonso.

Sufre un fuerte ataque grippal que la obliga a mantenerse recluída en sus habitaciones.

Nuestros deseos por su mejoría.

EL DOCTOR FEDERICO ORDEXT

Ayer regresó de los Estados Unidos el eminente especialista en enfermedades de la piel, doctor Federico Ordext, después de haber visitado los principales hospitales de las ciudades de Chicago, Nueva York y Filadelfia, donde llevó a cabo diferentes estudios relacionados con su especialidad.

Nuestra bienvenida.

VAJILLAS DE CRISTAL
Lo Mejor y mas Barato.
VEALAS
Ferretería OLAVARRIETA
Neptuno 106 entre Campanario y Perseverancia.
A-9480, LA LLAVE

LA EXPOSICION SOTO

Concurridísima se ha visto la exposición de acuarelas y dibujos del distinguido arquitecto Emilio de Soto, que se encuentra abierta desde la semana pasada en el Lyceum.

Grandes celebraciones han recibido los magníficos trabajos del estimado amigo, cuya exhibición permanecerá abierta hasta el día de mañana, fecha en que será clausurada.

MR. WARREN HAMPTON

Profundamente apenadísimos consignamos el fallecimiento de Mr. Warren Hampton, distinguido caballero norteamericano que residió muchos años entre nosotros, acaecido en Ancón, Zona del Canal de Panamá, el día primero de los corrientes.

Hasta sus familiares llegue nuestro pésame, especialmente a su desconsolada viuda, la señora Blanch Reed y su hijo Warren, así como sus tíos, el señor George Buchanan y la señora Esperanza Rosillo.

DE DIAS

Hoy celebra su santo, en la festividad de Nuestra Señora de la Caridad, la señorita Bebita de Céspedes, de fina y exquisita belleza.

A las muchas felicitaciones que recibirá unimos la nuestra.

Renace la Paz

Y, SIN EMBARGO...

Cada día es mayor la revolución que origina. LA ELEGANTE de NEPTUNO y AGUILA, con sus precios fuera de todo cálculo mercantil. No importa la utilidad o pérdida, lo interesante es «salir» de todas las mercancías del verano y esto sólo se consigue con PRECIOS REVOLUCIONARIOS.

APROVECHE, SRA., ESTA OPORTUNIDAD

COMPRE POR UNA BAGATELA... Telas de todas clases, medias, toallas, ropa interior, Corsés, artículos de caballeros, ropa de cama, sedería, Trajes para niños, carteras de última novedad, para señoras, etc., etc.

AVISO: Necesitamos Agentes en el Interior. Pida detalles.

CLUB CUBANELECO

Para la noche de hoy, en sus hermosos salones de la calle 17, en el Vedado, tiene anunciado un magnífico baile el Club Cubaneleco.

Fiesta que promete resultar muy lucida y animada, pués durante la misma se entregarán los premios a los triunfadores del campeonato de Squash, celebrado últimamente.

Todo el edificio, así como el bellísimo patio sevillano del club, aparecerá iluminado espléndidamente.

Tocará la Orquesta Jazz Queen que dirige la señorita Mercedes García Cano, en alternativa con el septeto «Gloria Matancera».

CEREMONIA NUPCIAL

Contraerán matrimonio en la noche de hoy, la graciosa señorita Anita Parrado y el joven Antonio Valcárcel.

Dicha ceremonia tendrá lugar a las nueve, en la Iglesia Parroquial de Jesús del Monte.

DON MIGUEL PAREDES

Falleció ayer en nuestra capital, a una avanzada edad, el respetable caballero Don Miguel Paredes, padre del señor José Paredes, socio de la firma comercial de Víctor Campa y Compañía y persona muy estimada en esta casa.

Su sepelio, señalado para el día de hoy, constituirá una sentida manifestación de duelo, dada las extensas relaciones del desaparecido que ocupaba una destacada posición en la colonia española de la Habana.

Paz a sus restos.

Edel FARRES

PERMANENTES $1.00
Garantizados desde
La Peluquería «GALIA» es la única en Cuba que fué premiada con Medalla de Oro por sus PERMANENTES
Las Telas de «GALIA»
Cortes de vestidos y retazos acabados de recibir
Peluquería GALIA NEPTUNO 36 TEL. M-5556.

MEDIA FRANCIA HUBIERA DADO NAPOLEON

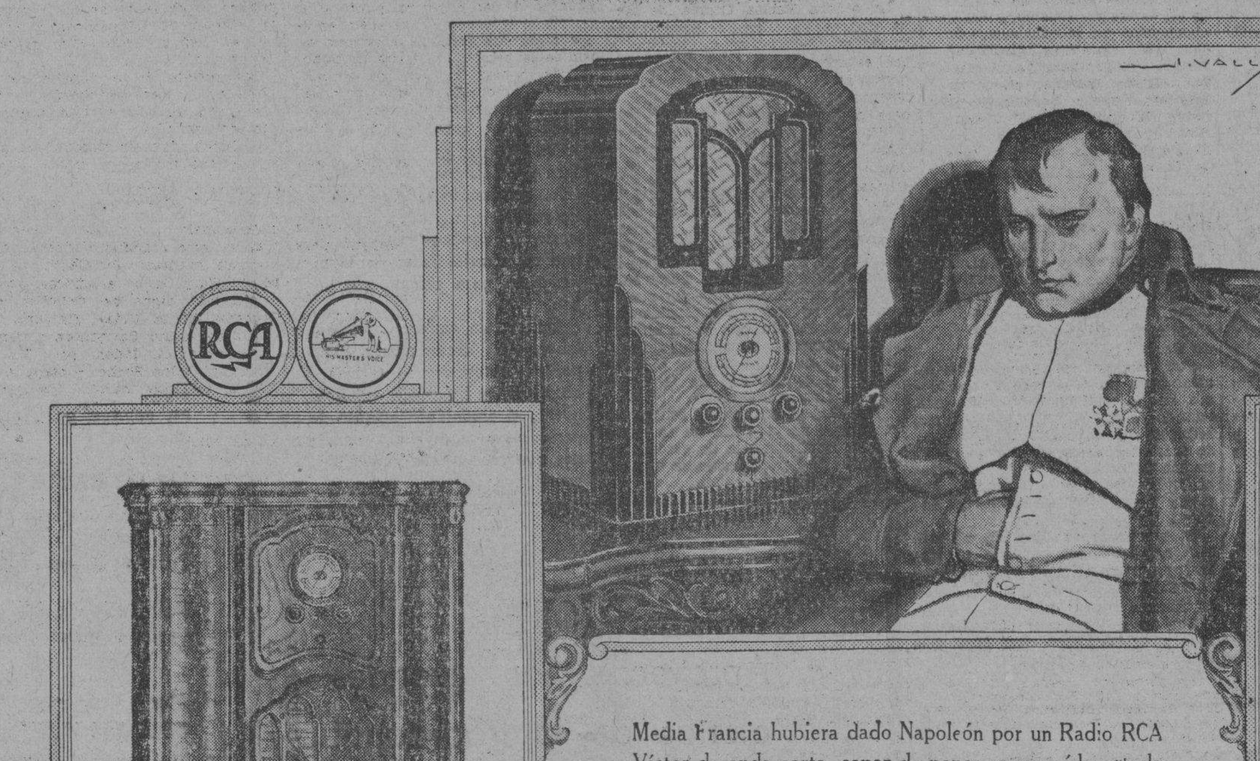

MODELO 240

ONDA CORTA Y LARGA $225

Media Francia hubiera dado Napoleón por un Radio RCA Víctor de onda corta, capaz de poner en sus oídos «todo el mundo» que él ambicionó. Ud., sin ser Napoleón, puede tener este privilegio sólo con una modesta cuota de entrada.

En su primera salida visítenos y pídanos le dejemos oír un **programa europeo**: España, Francia, Alemania, Inglaterra... serán oídas por usted con la claridad de una estación local, mediante uno de estos portentosos receptores de onda corta y larga.

MODELO 340

ONDA CORTA Y LARGA CON FONOGRAFO $300

RCA VICTOR

UNIVERSAL MUSIC & Co.
SAN RAFAEL Y CONSULADO TEL A-2930

Vda de HUMARA Y LASTRA S en C
MURALLA 83 Y 85 TFLS A-3498 Y M-9093

Cía CUBANA de FONOGRAFOS
O'REILLY 69 TLF-A-3128

M.E.C.D. 2016

BROMAS Y VERAS

Por JOAQUIN ARISTIGUETA

EL PUERTO FRANCO DE MATANZAS

El hecho de que Matanzas tenga que luchar tanto para conseguir su ideal de un Puerto Franco me tiene sumido en un mar de confusiones. No comprendo qué intereses pueda dañar un Puerto Franco. Cárdenas protestó de esa concesión a Matanzas y me pareció el sentir de aquel «que se saca un ojo para que otro se saque dos». Porque yo hubiera comprendido que Cárdenas pidiera no uno, sino dos puertos francos, pero ¿pedir que no se le dé a otra ciudad?: no lo he acabado de entender porque no he acabado de entender jamás que nadie se beneficie del mal ajeno y, si se beneficia, que defienda el beneficio inmoral en lugar de procurarse otro mejor.

Acallada la protesta de Cárdenas parece que ahora surge otra de los industriales habaneros, y tampoco se me alcanza qué daño puede hacerse a los industriales establecidos con el Puerto Franco de Matanzas. Porque, si montar las industrias en la zona franca fuera tan gran negocio hasta reputar de «competencia desleal» la que se haga desde dicha porción de terreno, con trasladar allá las industrias se colocan éstas en las mismas condiciones ventajosas y le desleal pasa a ser normal. Pero es el caso que ni es desleal ni es siquiera competencia, por cuanto el hecho de establecerse una industria en zona franca no quiere decir que disfrute de ventajas, en el abastecimiento del mercado nacional, que no tengan las industrias nacionales de fuera de la zona. ¿En qué fundan, pues, los industriales, su oposición al Puerto Libre de Matanzas?

Confieso que no he estado atento a estos dimes y diretes porque otras atenciones más urgentes y de vital importancia nacional me han abstraído, pero baste conocer lo que es un Puerto Franco para deducir que todas las oposiciones son injustificadas y, sobre todo, que mientras no haya una expresa prohibición a nadie para que establezca en la zona las industrias que quiera, nadie tiene derecho a quejarse de lo que no es privilegio y de lo que todos pueden disfrutar por igual.

El Puerto Libre con su zona libre no pasa de ser un lugar apropiado para el establecimiento de almacenes de mercancías, carbones, etc., de tránsito. La franquicia o libertad no es más que para esas mercancías: y donde se fija una zona franca para las industrias, esa faja de terreno es, a los efectos de la competencia con la industria doméstica, perfectamente extranjera, por cuanto la franquicia sólo la gozan las materias primas que ha de usar la industria pero que, en cuanto se convierten en artículos manufacturados y pasan a consumo, pagan los derechos de Aduana correspondientes a las importaciones. Así pues, en el caso de Matanzas, y en relación con los industriales protestantes, la Zona Franca de Matanzas sería lo mismo que Chicago, con la pequeña diferencia de que los jornales que ahora ganan los obreros chicagoenses en la manufactura de los productos que de allí se importan, así como los movimientos, braceros, etc., los ganarían los obreros, braceros, etc., de Matanzas. Y precisamente por esa «pequeña diferencia» es por la que Matanzas pide la zona libre y es en esa pequeña diferencia en la que muchas grandes ciudades con puerto franco han establecido su grandeza.

Yo, personalmente, no tengo una gran fe en la mucha prosperidad del Puerto Franco de Matanzas porque los puertos francos tienen por objeto convertirse en almacenes internacionales y en abastecedores de carbón a los buques de tránsito: los depósitos de carbón que no pagan derechos, atraen los buques para su abastecimiento. No sé si los que vienen del Pacífico pudieran necesitar a Cuba para ese fin pero, si así fuera, lo tendrían, o lo tendrán, establecido por las empresas norteamericanas en la misma Panamá y en terreno propio con fines comerciales y, a la postre, militares.

Matanzas llenó esa función en los gloriosos tiempos de la Conquista y de ahí le viene el nombre: por los siglos XVI y XVII se abastecían en Matanzas los galeones de tránsito, desde España al continente, de agua y de carne de las »matanzas» que allí se hacían a ese fin. Pero los tiempos han cambiado.

Pudiera muy bien ser que un Puerto Franco en Cuba conviniera a las grandes factorías o comercios europeos para establecer grandes depósitos distribuidores para el Centro, naciones norteñas de Suramérica y acaso el Pacífico: pudiera ser. Pero a ese fin, más indicados serían los puertos orientales de Cuba, que ahorrarían la navegación unos días a los buques europeos. Pero, en fin, esto es difícil de estudiar para un periodista que de todo ha de tratar sin especializarse en nada, y «doctores tiene la Iglesia».

Y, por último, la utilidad de una zona franca con fines industriales se destaca en los lugares donde hay materias primas, o fuerza barata y mercado doméstico; esto último sobre todo, es fundamental para toda industria que piense en la exportación, como base de producción segura, para fiar en la exportación el exceso o sobreproducción que abarata el costo y hace posibles las competencias.

Claro está que una industria establecida en la zona franca de Matanzas, por lo pronto cuenta con el carbón más barato, puesto que ha de tenerlo de los depósitos sin pagar derechos. Para la exportación tiene esa ventaja: pero habida cuenta que Cuba está en el radio de acción de los Estados Unidos y que éstos cuentan con un mercado doméstico de ciento treinta millones de habitantes, me parece que sería un poco difícil a cualquier industria en la zona franca de Matanzas lograr una producción que le permitiera competir en los mercados exteriores, con la norteamericana.

No obstante estas observaciones, que a mí me enfrían los entusiasmos hacia el proyecto, Cuba podría desarrollar industrias propias, peculiares, inéditas: Cuba es un país virgen que posee muchos elementos. Por ejemplo, yo no me explico cómo no se ha desarrollado una gran industria de conservas de frutas propias. Piñas enteras, en conserva, elegantemente presentadas. En España se pagan diez y doce pesetas por una piña; hay margen de sobra para conservar y envasar hasta en cristal de roca. Tampoco comprendo por qué no se conserva la langosta, que en Cuba está tirada y que en España, y en todo Europa es un manjar de gente rica. Los dulces de guayaba, mango, etc., etc. Los de chocolate, que ahora Armada está elevando a la altura de los ingleses o suizos. Cuba produce el azúcar y el cacao, y hasta ahora no producía chocolates y bombones ni para sí; y aún no ha exportado. Los caramelos, que nos los venden Italia, Inglaterra y España, países que no tienen azúcar o la tienen tremendamente cara e inferior. En fin, que la imaginación, la ciencia, el arte y el capital reunidos, al estímulo de una zona de facilidades industriales, pueden hacer el milagro: y si Matanzas lo prevé y lo persigue y se dispone al sacrificio, me parece una crueldad, un error y una falta de visión, oponerse.

Repito que comprendería que todas las ciudades con litoral marítimo, siguiendo el ejemplo de Matanzas, pidieran igual favor del Estado. Sería, un poco envidioso, pero al fin y al cabo, humano: mas crear obstáculos y, porque Matanzas se saque los dos ojos, sacarse otra ciudad o un gremio o rama de actividades uno es, la verdad, tener poca vista y conformarse con no ver nada.

Deben, por tanto, persistir los matanceros y deben los gobernantes no demorar ni un día más en la concesión que Matanzas pide. Parece que estamos en una época peregrina en que nada se concede si no es después de haberse producido los conflictos y cuando ya los conflictos no tienen solución; parece que una rama de locura contagiosa nos ha invadido a todos y nadie sabe pedir con moderación ni conceder con justicia y a tiempo, y bien sería que Matanzas señalara el principio de las rectificaciones obteniendo, sin más luchas, obstáculos ni amargores, lo que tan en justicia y derecho pide y lo que, bueno o malo, ha de ser para sí misma y debido a su propio esfuerzo.

Quiere luchar y desentenderse de la miseria en que vive, como ciudad que vegeta a la sombra de guau de una ciudad grande y absorbente, como la Habana: quiere salir al sol de la prosperidad, quiere la luz de sus propios resplandores y no es justo impedírselo.

Y vale más que se lo deis, gobernantes, por comprensión; y vale más que se la deje luchar por razonamiento, porque ya sabemos lo que ocurre con los pueblos que se sienten sojuzgados y que creen que, en la rotura de las amarras, está la felicidad: que un buen día dan el tirón, y rompen sea como sea.

Dese, pues, a Matanzas, por amor, lo que pide antes de que se lo tome por un desgarrón doloroso para todos y, principalmente, para la fraternidad interprovincial que es lo que aún queda intacto del ya maltrecho patrimonio de los soldados de la Independencia.

Que tenga su puerto franco a ver si halla, en él, su ruta de salvación.

LAS FIESTAS A LA CARIDAD DEL COBRE EN EL COTORRO

Con motivo de la festividad a la patrona de Cuba, Nuestra Señora de la Caridad del Cobre, el día ocho del entrante mes de septiembre, han de verificarse en este pueblo distintos festejos en honor a la misma.

En la Iglesia, a las nueve de la mañana tendrá lugar una solemne misa cantada, con acompañamiento de orquesta, y por la tarde del propio día, la Procesión recorrerá las calles del pueblo, el cual será iluminado con guirnaldas de focos de colores.

En la Sociedad «Progreso del Cotorro», se llevará a efecto un gran baile con la magnífica orquesta de los «Hermanos Castro», que dirige Manolo Castro, y lucirá esa noche un adorno floral y lumínico, que dará gran lucimiento a la fiesta. Existe gran entusiasmo para dicho baile, y se espera que sea un acontecimiento social de gran magnitud.

MENOR LESIONADA

María Teresa Barreiros González, de 9 años de edad y vecina de Luis Estévez 118, se produjo lesiones de carácter grave, al sufrir una caída en ocasión de estar jugando con otras menores en el solar que está situado en Juan Delgado y Luis Estévez.

El Dr. Cosme de la Torriente regresó ayer a bordo del Cuba con su hija y el Sr. G. Campa

También llegó el Vicecónsul de los Estados Unidos. El «Oriente» salió con muchos pasajeros. El «Orizaba» trae 29 pasajeros para la Habana. El «Santa Paula» llegó ayer de San Francisco

INFORMACION GENERAL DEL PUERTO DE LA HABANA

Procedente de Tampa y Key West llegó ayer tarde el vapor americano «Cuba», de la Peninsular Occidental S. S. Co., que trajo 75 pasajeros.

En este vapor ha regresado el doctor Cosme de la Torriente, Secretario de Estado, quien fué a los Estados Unidos con el fin de firmar el Tratado celebrado últimamente entre dicho país y Cuba.

Con el doctor Torriente regresó su hija María Luisa Torriente de Sandoval y el señor Gabriel Campa.

Un grupo de funcionarios de la Secretaría de Estado, así como dos ayudantes presidenciales acudieron a recibir al doctor Torriente, a quien se le dispensaron las cortesías de estilo.

Interrogado el doctor Torriente por los repórters, dijo que poco podía agregar sobre lo ya publicado, en cuanto a la firma del Tratado recientemente celebrado, cuyas ventajas se irán haciendo notar rápidamente.

También llegaron en el «Cuba» el vicecónsul de los Estados Unidos en la Habana, mister Walter M. Walsmsley, la señora Consuelo Vázquez Bello, Eulalia Molina, la señora Carmen Rodríguez Acosta de Cruz e hijo César, esposa del alto empleado de la Flota Blanca señor César Cruz; César A. Mena, Oscar Solano, Rodolfo P. Arrondo, Juan A. Pérez y señora, Rogelio Arenas, Francisco Auschis, Enrique Alfonso y familia, Blanche C. Laurie, Pablo Miranda, Salvador Rubio, Delia R. de Ortega, Isidro Alonso, Virgilio López y señora, Agustín Treto e hijo, Rafael Díaz, Carlos Lomberg y señora, Aracelia Lousson, Zoila Medina, Beatriz Prat, Ana Terry, Sergio Ponce, Enrique Ortega, Rafael Ortega y otros.

Los que embarcan en el «Oriente»

En el «Oriente», para New York, embarcarán hoy el doctor Joaquín Viñales y señora, Salvador de la Rosa, Leonor Giró de Villa e hijo, Manuel Azpuru y familia, Clara Azpuru de Alejo, Armando Chardier, Consuelo S. Riera e hijo, Raúl Betancourt.

—El «Orizaba» trae de New York 29 pasajeros para la Habana y 81 en tránsito para México, para donde saldrá a las diez de la noche.

El «Santa Paula»

De San Francisco de California llegó el vapor americano «Santa Paula», de la Grace Line, que trajo 6 pasajeros para la Habana, entre ellos la esposa del aviador cubano Terry, e hijo, y conduce carga y 173 pasajeros, cuya lista ya publicamos.

Viaja en este vapor la señora esposa de Colón Alfaro, esposa del diplomático señor Eloy Colón Alfaro, quien fué saludado a bordo por el doctor Santovenia, ex Secretario de la Presidencia y por el coronel Julio Morales Coello.

Lleva el «Santa Paula» para New York 4.000 cajas de toronjas, 900 cajas de tabaco, 50 de ron, 60 de tabaco elaborado y 90 bultos de esponjas.

Tocará en Nassau el «Reina del Pacífico»

El Sr. Mauricio Labarrere, gerente de la Firma Dussaq y Co., consignatorios en la Habana, de la Compañía del Pacífico, recibió informes en el sentido, de que el vapor «Reina del Pacífico», en su próximo viaje a la Habana, procedente de Europa, hará escala en Nassau.

El «Reina del Pacífico» trae 240 pasajeros para la Habana.

El «Orbita»

Otro trasatlántico de la Compañía del Pacífico que arribará en esta quincena es el «Orbita» que llegará de Valparaíso y escalas el día 14, y saldrá el día 15 para puertos del norte de España, llevando carga general y pasajeros.

El Ministro de Comercio de Portugal

Por primera vez, se realiza en altar mar un trasbordo de pasajeros, hecho ocurrido hace pocos días, cuando el Sr. Sebastián Ramírez, Ministro de Comercio de Portugal, se trasbordó desde el crucero de su nación «Carvalho Araujo», al trasatlántico italiano «Saturnia» que desde New York, se dirigía a Europa.

El trasbordo se hizo sin el menor contratiempo, pasando el Ministro portugués y su séquito y sus equipajes al «Saturnia».

El Zacapa

Con 25 mil racimos de plátanos, café y 42 pasajeros para New Orleans y un pasajero para la Habana, llegó ayer de Tela, el vapor americana «Zacapa» de la Flota Blanca.

Tomando azúcar

En Banes, Oriente, está tomando un cargamento de 25 mil sacos de azúcar el vapor noruego «Ada».

Una navaja

El vigilante número 14 de la policía Marítima, recogió en el muelle de Luz, una navaja barbera que arrojó un sujeto que estaba con otros a la salida de la Estación de los ferries, y que parece iban a reñir, pero la presencia de la policía evitó el lance en aquel sitio.

Cargamento de arroz

Con un cargamento de arroz llegó ayer de Siam vía Los Angeles, el vapor noruego «Sangstad».

El «Joseph R. Parrot»

El ferry «Joseph R. Parrot», llegó ayer de Key West con vagones de carga general y dos pasajeros, los jóvenes estudiantes Sam Bowman y Val Sharp.

El «Cefalu»

El vapor hondureño «Cefalú» llegó ayer de New Orleans con carga general para la Habana, y conduce carga y 40 pasajeros en tránsito.

El «Seatrain New York»

El ferry «Seatrain New York» llegó ayer de New Orleans con vagones de carga general y dos pasajeros.

Salidas

Salieron ayer el «Sierra Ventana» para Veracruz, el ferry «Joseph R. Parrot» para Key West, el «Seatrain New York» para Nec York.

Los correos de la Ward Line

A las ocho de la mañana de hoy llegará de Veracruz el vapor correo «Oriente», de la Ward Line que trae carga y pasajeros para la Habana y en tránsito para New York.

El «Orizaba» ya salió la semana pasada retrasado de la Habana, por cuyo motivo no arribará hoy hasta por la tarde, procedente de New York con carga y pasajeros.

SE AHORCO UN VIAJANTE POR SUS MALOS NEGOCIOS

Celestino Díaz Rodríguez, de 46 años, viajante del comercio y vecino de una casa de huéspedes situada en Monte, frente al Parque de la Fraternidad, puso ayer fin a su vida colgándose de una soga que amarró a uno de los barrotes de la ventana de su cuarto.

El cadáver fué encontrado por una de las sirvientas cuando ésta se disponía a hacer la limpieza de los departamentos, dando cuenta de lo ocurrido a la Policía. Sobre una mesa de noche se encontró una carta que el Díaz Rodríguez había dirigido al Juez de Instrucción, en la que pedía que no culpara a nadie de su muerte, despidiéndose de sus amigos, a los que pide perdón.

De lo actuado por la Policía de la Cuarta Estación, se desprende que Díaz Rodríguez atentó contra su existencia debido a contrariedades tenidas en estos últimos tiempos en sus negocios.

UNA MAESTRA PIDE A LA FISCALIA DEL SUPREMO SE ANULEN LAS SUBASTAS

La señora Margarita Noriega y Leal, maestra normalista y revolucionaria de limpia ejecutoria, que luchó denodadamente contra la tiranía machadista, se personó en la tarde de ayer en la Fiscalía del Tribunal Supremo de Justicia, solicitando la nulidad se las susbastas efectuaoas en la Secretaría de Educación, ya que estima—conforme hemos venido sosteniendo nosotros en diversas informaciones—que con las mismas se perjudica considerablemente al Estado, que se ve obligado a desembolsar unos cuantos miles de pesos de más con notorio beneficio para los contratistas de la tiranía que se han confabulado.

Nos dice al respecto la señora Noriega que no tolerará, en su carácter de revolucionaria de verdad, que después de la revolución se cometan actos de esa naturaleza.

DE DIA EN DIA

«El Dr. Taboada, Director de Sanidad, recibió ayer un informe del Jefe Local de Quivicán, dando cuenta de haber fallecido dos vecinos a consecuencia de la ingestión de dulces en estado de fermentación, por lo que había enviado muestras de dichos dulces para su análisis al Laboratorio Nacional».

La anterior noticia, publicada en la última edición de este periódico, al llegar a conocimiento del Secretario de Sanidad, Dr. Lorié, motivó que este funcionario hiciera las siguientes declaraciones, que estoy en el caso de reproducir:

«Acabo de dictar las órdenes mas terminantes para que reorganizado el Negociado de Inspección Sanitaria de Casas y Establecimientos y de Bromatología de la Jefatura Local de Sanidad de la Habana, se inicie una campaña intensa para evitar el expendio de alimentos adulterados y que las fondas, cafés, casas de huéspedes, figones y todos los establecimientos en general que no estén ajustados a las Ordenanzas Sanitarias, con sus servicios sanitarios limpios —nos dijo ayer tarde el doctor Rafael Lorié, Secretario de Sanidad y Beneficencia.

«No es posible que se siga expendiendo al pueblo manteca adulterada, dulces con huevos podridos y colorantes nocivos a la salud, o bien hechos con desperdicios que con este calor se fermentan y hay que lamentar casos como el que me acaba de comunicar el Jefe Local de Sanidad de Quivicán, que le ha costado la vida a dos vecinos de aquella población.

«El afán de lucro de muchos comerciantes e industriales sin escrúpulos los lleva a cometer delitos contra la salud pública, importándoles poco que mueran sus semejantes, sean niños, adultos o ancianos. No hay obra más criminal, por ejemplo, que la de los adulteradores de la leche que «asesinan» anualmente a centenares de niños, provocándoles toxi-infecciones gastro intestinales y otras intoxicaciones que los lleva rápidamente a la tumba.

«Estoy dispuesto a exigir que se expendan alimentos sanos y puros, en condiciones sanitarias adecuadas y seré inflexible contra los infractores de las disposiciones sanitarias, sin que me preocupen las influencias de ninguna clase. Hay que hacer sanidad exclusivamente. Esta Secretaría, cuya jefatura se me ha confiado es puramente técnica y sus determinaciones no deben estar a merced de las influencias de fulano o zutano».

He dicho que estaba en el caso de reproducir las manifestaciones del Dr. Lorié que dejo transcritas, porque es justo que lo haga, después de haber sostenido a través de largos años una campaña de quejas contra la indolencia de la Secretaría de Sanidad, ante un extremo tan importante de su función como ese de velar por la salud pública impidiendo que se expendan alimentos nocivos por su mala calidad o estado de descomposición.

Mi campaña, que casi siempre fué voz aislada y jamás encontró eco en las esferas sanitarias, posiblemente en nada haya influido en esa honrada decisión del actual Secretario del Ramo, pues estoy seguro de no haber tocado ese punto en el breve período que lleva al frente del Departamento. Mas por ello, precisamente, creo que debo aplaudirlo con mayor entusiasmo, como lo merece todo funcionario que no necesita indicaciones ni excitaciones para cumplir con su deber.

Quiero, sin embargo, que en esa labor, tan absurdamente olvidada por sus antecesores o al menos no abordada en su debida amplitud, lo aliente el espontáneo aplauso de un periodista a quien el Dr. Lorié apenas conoce de vista y que posiblemente en cercana fecha se encuentre con él enzarzado en fuerte discusión. Pero al César debe dársele voluntariamente lo que le corresponde, aunque a vecs se propase a pedir lo que no tiene derecho a pedir.

Y sépase, en fin, para que se forme un juicio acertado sobre la importancia de la obra que se dispone a acometer en pro de la salubridad pública el Dr. Lorié, que, aunque el mal de los alimentos intoxicantes es una endemia de las que matan sin hacer ruído, puede asegurarse, rotundamente, que ocasiona entre la población infantil, número de víctimas un rato largo mayor que las que produce, con todo su medroso aparato, [illegible] poliomielitis.

TENTATIVA DE ROBO

En Lacret 524, domicilio de Francisca Pereira Mon, se [illegible] ter un robo en la madrugada. La policía ha comenzado investigaciones.

Tartarín de TARASCON

HOY
día especial de
Cortes y Retazos.
Oferta Excepcional

Comprende una extraordinaria variedad de telas en todos los estilos de gran moda y de primera calidad: en colores enteros y en las más finas estampaciones.

Precios sumamente reducidos.

PLANTA BAJA.

El Encanto

Aproveche las grandes ofertas de la tradicional Decena de Ajuares de Casa.

Comprende todos los artículos del hogar marcados a precios especiales.

PRIMER PISO.

El Encanto

MIERCOLES 12

El Dulce Nombre de María.

Practique la elegancia social del regalo.

Un objeto de EL ENCANTO es siempre el regalo apetecido. Y nada más fácil que elegirlo, con acierto, entre los miles de artículos que componen los surtidos de nuestros 50 departamentos. He aquí, a título de simple información, unos cuantos ejemplos:

PAÑUELOS

Pañuelos de finísimo opal. Cajitas de ½ doc., **45c.**
De hilo estampados, Cajitas de ½ doc, desde **65c.**
De hilo puro, bordados a mano. Cajitas de ½ doc., desde **80c.**
De hilo y opal, con figuritas bordadas en colores, para niñas. Cajitas de ½ doc., desde **50c.**

CARTERAS

Carteras de piel blancas y en colores, con cierre de metal, desde **50c.**
Carteras blancas de galalith, desde **1.25**
En colores, desde **1.95**
Carteras de crash y cordel, desde **1.95**

ABANICOS Y CHALINAS.

Abanicos valencianos de madera, o de varillaje de hueso, en imitaciones antiguas, desde **1.50**
Chalinas de seda pintadas, desde **1.50**

JOYERIA

Aros de metal cromo y pasta, desde **1.00**
Collares de fantasía, en pasta o cristal, desde **1.00**
Sortijas de fantasía y cristal, desde **1.00**
Aretes de símilis, para noche, desde **75c.**

MEDIAS

Medias de las marcas más famosas, en los estilos más nuevos y elegantes. Cajitas de 3. desde **2.70**

SACHETS

Sachets de organdí bordados a mano, para pañuelos, desde **1.25**
De seda pintados, desde **1.50**
Sachets de lenceria bordada para ropa interior, desde **3.50**

OBJETOS DE ARTE

Juegos de tocador, de cristal prensado, con seis piezas, desde **4.00**
Pomos para perfumes, en todos los colores de moda, desde **1.25**
Marcos de retrato, en metal cromado y caistal, muy modernos. Desde **4.75**
Lámpaoas para mesita de noche, con las bases de cristal al relieve y pantallas de macrolaque. Desde **4.75**
Juegos de licor, de fino cristal de Bohemia, con su respectiva bandeja, para 6 personas. Desde **3.00**

PERFUMERIA

Un pomo de perfume constituye uno de los regalos más exquisitos. Los perfumes más famosos — **Kismaju, My Sin, Scandal, For Ever, Forbidden Love, &** —sólo se encuentra en EL ENCANTO. Desde **3.50**

El Encanto

M.E.C.D. 2016

9A SECCION 2

TELEFONOS: Dirección. . . . . A-3577 / Jefe de Redacción. A-3205 / Sección de Sports. M-7912

DIARIO DE LA MARINA

TELEFONOS: Quejas. . . . . M-7911 / A. Clasificados. A-3333 / Agencia Marianao M-7280

9A SECCION 2

AÑO CII — ACOGIDO A LA FRANQUICIA POSTAL — LA HABANA, SABADO, 8 DE SEPTIEMBRE DE 1934 — EL PERIODICO MAS ANTIGUO DE CUBA

HEMEROTECA MUNICIPAL MADRID

LA ACTUALIDAD

El emigrante español

Como lo verá el lector por el acta que se publica en este periódico, el Jurado para el concurso «El Emigrante Español», acordó dar el premio ex aequo, es decir, dividido por igual, a Ernesto Fernández Arrondo y Francisco C. Bedriñana.

Cedo, pues, hoy y mañana este lugar para publicar sucesivamente los artículos premiados, sobremanera notables.

León ICHASO.

EL EGOISMO DEL DESINTERES

Lema: «CUBA Y ESPAÑA»

Don Tomás Moro, en su "República de la Utopía" hablaba del heroísmo del pensamiento, del heroísmo del sentimiento y del heroísmo de la expresión".

Pero existen además, otras clases de heroísmos: el de la acción, por ejemplo, que se traduce en hechos capaces de imponer todo un período histórico, y aquí nos referimos a Hernán Cortés quemando las naves en los inicios de la singular conquista azteca, o el heroísmo del sacrificio en el cual refundimos, amorosamente, todo el poema de la Cruz; o el heroísmo de la austeridad, cuyo máximo representativo es Sócrates ingiriendo la pócima fatal, o el heroísmo del amor patrio, y nombramos con éste a Carlos Manuel de Céspedes, dejando que fusilen a su hijo Oscar, antes que cejar en la demanda libertadora.

Pero, existe, además, el heroísmo anónimo, transido de belleza íntima y de dolor del renunciamiento; el heroismo paradójicamente sublime del desinterés y del egoísmo; el heroísmo, sin palabras y sin nombre que pueda expresar su augusta y serena grandiosidad: el heroísmo del emigrante.

Es cierto que el hombre emigra de los predios donde naciera, por múltiples razones, las primeras de honda raíz psicológica, étnica o racial. Un gran ensayista español ha señalado que la invitación al viaje en el hombre estaba en relación directa con el panorama circundante. El habitante de la llanura al extender la vista en derredor cada día y contemplarla ilimitada y sola—como esos mares de perenne quietud — experimentaba un vago cansancio espiritual en que la curiosidad—tenaz propulsora de los más grandes empeños— desfallecía en una previa negativa a andar.

A la inversa, vascos, gallegos, asturianos —el hombre rodeado de montañas— en cada mañana, en cada amanecer en que se siente como prisionero de las inmensas moles que le circundan, que le impiden ver el horizonte, sufre la indecible curiosidad —don altísimo del saber— qué de nuevo, qué de más bello y mejor puede encontrar tras las cimas. Y entonces, empujado por una fuerza que surge de su propia entraña, se echa ciego fatalmente a andar.

Nos referimos a España, ahora, reduciendo el panorama universal.

Dejando a un lado los nexos inconmovibles de simpatía, de adhesión y de identidad que nos unen con la tierra de nuestros padres, diremos que el tema, más que para un artículo o ensayo, merece los honores de preocupaciones más trascendentes como sería el libro.

En España se da el caso único en la historia del mundo en que el emigrante caballero del viaje, responde al egoísmo santo y cálido de lo que se deja; desinterés al fin: familia: ¿hay algo que domine más al corazón del hombre que la madre, anciana ya—mirada opaca en los ojos cansados de mirar, hilos, mechones de tierra gris sobre la cabeza, manos temblorosas sobre el báculo, tosco, junto al fuego —gran adivinador que todo lo sabe—trémula y firme por los pasillos de la estancia. ¿Hay algo más adentro del corazón del hombre que el recuerdo del beso de la novia feliz a quien dejamos abandonada en una piedra del camino con los brazos abiertos, como banderas doloridas, a la distancia, diciéndonos adiós?

Hay un recuerdo que no se olvida. ¿Será el del padre —patriarca solemne —que cada día junto al vaso de vino, presidiendo la mesa hospitalaria a todo viajero, repite las sacramentales palabras de la fé, del amor y la concordia?

Situémonos en Cuba. El inmigrante español es tipo único de inmigrante.

¿Quién con más corazón y más efectivamente contribuye a nuestro progreso, a nuestra riqueza, a nuestro bienestar y a nuestra paz? ¿Quién es novio de nuestras hermanas, hermano de nuestras novias, compañero inseparable de nuestras realidades, dolor de carne de nuestras penas, quebranto y sensibilidad de nuestras desdichas, como el inmigrante español?

Amasar la fortuna y la riqueza no significa nada. El egoísmo del inmigrante consiste en una reiterada y perenne actitud de separación.

El hombre no quiere ser mejor, porque el sacrificio ya lo hace, sinó quiere liberarse de las ataduras terrenas. ¡Quiere ser él! ¿Cómo lograrlo? Con su propio esfuerzo.

El español en América no sabe por dónde va porque siempre sigue los caminos del espíritu. A diferencia de los conquistadores de los siglos XVI y XVII, al abandonar el predio natal «en busca de fortuna», ignora qué brazos se le abrirán en el horizonte, ni qué rutas desconocidas lo llevarán hacia la gloria o hacia la muerte. Allá va...

De ahí que banqueros, industriales, obreros y empleados españoles en Cuba, con el santo egoísmo de la tierra lejana en que todavía la madre tiene el mechón de cana gris, la hermana se pone en el pelo las flores de la primavera, el padre salmodia las palabras sacramentales y la estancia permanece igual al amor del fuego de la estufa, al abrazar en su corazón en júbilo la devoción a Cuba, lo comparte, lo divide y lo confunde con el amor a España.

Ernesto Fernández ARRONDO

Los primates del Partido Radical español abogan por la crisis del Gabinete

Ochocientos mineros astures se niegan a abandonar las galerías en señal de queja

Ante la posibilidad de una huelga general de protesta contra la asamblea agrícola catalana, el Gbno. ha tomado grandes precauciones y dará las garantías para que pueda efectuarse

OVIEDO, septiembre 7. AP. Ochocientos mineros de la cuenca de carbón, se han negado a abandonar las galerías, declarando que los patronos no han cumplido las promesas que les habían hecho de mejorar las condiciones del trabajo.

El Gobernador Civil de la Provincia ha tenido conocimiento de que los mineros tienen en rehenes a dos guardias civiles y ha amenazado con ordenar a las fuerzas que abandonen la mina a menos de que se deje en libertad a los dos miembros de la Benecérita dentro de las próximas veinticuatro horas.

GARANTIZA EL GOBIERNO LA ASAMBLEA AGRICOLA CATALANA

MDRID, septiembre 7. WP. Enterado el Gobierno de la posibilidad de una huelga general de protesta contra la celebración de la asamblea organizada por el Instituto Agrícola catalán de San Isidro, ha tomado las máximas precauciones. En los centros oficiales se cree que la huelga no llegará a plantearse, pero a pesar de ello el Gobierno está dispuesto a que entren en funcionamiento todos los comités de servicios públicos.

Por otra parte, el ministro de la Gobernación está dispuesto a amparar enérgicamente la celebración del acto organizado por el Instituto catalán.

LA CAUSA DEL APLAZAMIENTO DEL TRASLADO DE LOS RESTOS DE LOS CPITANES

MDRID, septiembre 7. WP. Se ha sabido que el motivo de que el Gobierno pidiera a la comisión encargada del traslado de los restos de los capitanes Fermín Galán y García Hernández, desde Huesca a Madrid el aplazamiento de dicha ceremonia es el haber tenido conocimiento de que las milicias socialistas se proponían organizar desfiles y provocar disturbios.

Han dimitido en pleno tanto el Ayuntamiento de Bilbao, como los de varios pueblos

En otros lugares, Alcaldes y concejales han sido detenidos bajo cargos de rebelión y, al ser libertados por el Juez, son detenidos nuevamente. A otros no les permiten renunciar

BILBAO, septiembre 7. AP. Cuarenta y tres de los cuarenta y siete concejales de este Ayuntamiento han presentado la dimisión de sus cargos, no habiéndolo hecho dos republicanos y dos monárquicos que actualmente se hallan fuera de esta ciudad y cuyas renuncias hasta este momento no se han recibido. Todos los concejales nacionalistas presentaron sus dimisiones.

Comunican de Bermeo, San Salvador del Valle y Baracaldo, que los concejales de esos ayuntamientos también han renunciado en masa y se tiene entendido que otros ayuntamientos han procedido de igual manera.

El Gobernador Civil, señor Velarde, ha amenazado con castivar severamente a cualquiera que intente crear obstáculos a los ayuntamientos provisionales que designe el Gobierno para cubrir la vacante que dejan los renunciantes.

Desde Vitoria participan que a los concejales rebeldes no se les ha permitido renunciar, pues unos se encuentran en la cárcel y otros se hallan pendientes del resultado de las causas que se les instruye por actividades subversivas.

El concejal del ayuntamiento de San Sebastián, señor San Vicente, fué acusado de rebelión y así que fué instruído de cargos por el Juez, quien decretó su libertad, fué nuevamente arrestado, ingresando en la cárcel por orden del Gobernador.

Varios concejales resultaron heridos al reisstirse a ser detenidos por la policía.

El Alcalde de Vitoria ha protestado enérgicamente contra el arresto de los concejales, pero el Gobernador manifestó que no tiene más remedio que acatar las órdenes dimanadas del poder central.

El Concurso de "El Emigrante Español"

ACTA DEL JURADO

DETENIDAMENTE leídos y examinados los numerosos trabajos enviados para el concurso «El Emigrante Español», el Jurado, compuesto por su presidente el Conde del Rivero y por sus vocales, señores Ricardo Villares, Rafael M. Angulo, Isidoro Riguero y León Ichaso, acordó dividir el premio «ex aequo» en los artículos que llevan por lema: «Cuba y España» y «El emigrante español ante el espíritu ecuménico de España y América».

Son tan notables ambos por lo sintético de sus conceptos, por su sugestiva emotividad y por la belleza y amenidad de su exposición, que el Jurado estimó justísimo equipararlos en el premio, ya que ellos se habían equiparado en el mérito y en el valor de sus artículos respectivos.

Abiertos los sobres, el Jurado vió que correspondían a las firmas de Ernesto Fernández Arrondo y Francisco C. Bedriñana.

También estimó equitativo el Jurado mencionar honoríficamente los artículos que llevan por lema: «El último grado de la conquista se alcanza contribuyendo a la educación ciudadana del pueblo conquistador»; «España no ha colonizado a los países de Hispano-América: los ha procreado»; «Por justicia, por patriotismo, por caridad», y otro sin lema, que comienza: «Emigrar es trasladarse de un paraje a otro en busca de la vida...»

Rotos los sobres respectivos se vió que estos lemas correspondían a las firmas siguientes: María Huertas y Fuentes, Padre José Ivars, Roberto Santos y Manuel Gómez Navarro.

Acordó, asimismo, el Jurado dejar fuera de concurso, por no cumplir sus condiciones, los artículos firmados.

Los dos artículos premiados se publicarán sucesivamente, comenzando hoy con uno de ellos, según lo previamente convenido, en la sección «La Actualidad», del Licenciado León Ichaso.

Atacados los agricultores de Cataluña

Millares de concejales de las provincias vascongadas han presentado la renuncia

MADRID, sept. 7. (AP).—La vanguardia de los agricultores catalanes ha comenzado a llegar a esta capital protestando contra la política dictatorial e izquierdista de la Esquerra catalana.

Los extremistas apedrearon los carros del ferrocarril y atacaron a los delegados, pero los guardias de asalto protegieron a los excursionistas.

MILES DE CONCEJALES VASCONGADOS RENUNCIAN

MADRID, sept. 7. (AP).—Los vascos continúan desafiando al Gobierno central y millares de alcaldes y concejales están presentando las dimisiones de sus cargos respectivos a los Gobernadores civiles en las provincias de Vizcaya, Guipúzcoa y Navarra.

El Ayuntamiento de Madrid desechó una moción del concejal Ortega y Gasset solicitando que el Consistorio se adhiriese a la actitud de los vascongados.

EN SANTANDER LOS CAMPESINOS SE PROPONIAN DECLARAR LA HUELGA GENERAL

SANTANDTR, Sept. 7. (SE.)—Los elementos campesinos de la provincia se reunieron para tratar de la conducta de las Empresas de transformación de leche, que han aumentado el precio de adquisición de ésta.

Los reunidos se proponian declarar la huelga general en la sierra y en la montaña, costando trabajo el convencerles de que no adoptasen esta resolución hasta conocer el fallo de la Comisión mixta arbitral agrícola.

Besteiro es contrario a que los socialistas formen gobierno, pero aboga porque cooperen en aquél

«Cultivar el trastorno por el trastorno—dice—no puede ser programa de ningún Partido y menos de uno progresista y de una perturbación no puede salir nueva organización»

BARCELONA, Septiembre 7. (SE.) En el pueblo serrano Los Molinos, donde veranea el expresidente de las Cortes don Julián Besteiro, fue interrogado por un periodista. El diálogo fué como sigue:

El reportero se refirió en primer término a la opinión que le merecía el actual momento político diciendo:

—¿Lo considera fundamentalmente grave o más bien cree que nos hallamos en un periodo de barullo político que puede tener fácil salida?

—Me parece que una gravedad como para que tiemble el régimen, no existe. Ahora bien; estamos en un período de transición en que se organizan las fuerzas republicanas, de lo cual los elementos tradicionales y de derecha se aprovechan. Yo espero que estos trabajos de organización de las fuerzas políticas republicanas exigirán bastante tiempo, pero hay que reconocer que son demasiado lentos y premiosos y sería de desear que sin precipitarse acelerasen un poco la marcha. El país tiene derecho a que no se le haga permanecer más tiempo en este estado de indecisión, zozobra e intranquilidad. Yo, que, naturalmente, no puedo permitirme dar consejos a nadie, si pudiera señalaría los defectos que creo contribuyen a que esta labor de organización no sea más rápida y diría que me parece que nuestra política es demasiado superficial y pequeña, Hay que hacer labor de más fondo. España, como todos los países del mundo, se halla frente a problemas complicados y es preciso que las fuerzas políticas los tomen en consideración, expongan sus puntos de vista y tracen normas de conducta. Hemos pasado de los programas vacíos y declamatorios a una ausencia completa de programa y eso no puede ser. Las fuerzas políticas no pueden desenvolverse solamente por las tendencias instintivas a derecha o izquierda, sino con ideas concretas y expuestas claramente a la opinión para que ésta las admita o rechace. A medida que entremos en ese camino se irá facilitando tal labor. Mi pesimismo no es tan grande que crea que no se ha avanzado nada.

—¿Estima la actitud de la Ceda de trascendencia decisiva hasta el punto de provocar una crisis total y hasta una posible disolución de Cortes?

—Creo que la Ceda no hará nada que pueda conducir a una disolución de las Cortes, entre otras cosas porque una nueva consulta al país no creo que estén seguros de que les sea favorable. Si los elementos que pueden hacer frente a la Ceda proceden con clarividencia y energía no exenta de prudencia, el pleito no está nada claro para la Ceda. Si de mi dependiera, yo no tendría ningún inconveniente en que se acordara la experiencia. La disolución de las Cortes me parece que cuanto más pronto se produzca será mejor para el país.

—¿Qué opinión le merecería que al plantearse la crisis fuera ésta resuelta ampliando la base parlamentaria del Gobierno al participar oficialmente en el mismo la Ceda y los regionalistas?

—No quiero hacer conjeturas respecto a próximos o futuros acontecimientos políticos; pero concretamente, ante el caso de que se entregue el Poder a la C. E. D. A. o participe como colaboradora directa en la gobernacinó del país, mi juicio también concreto es el siguiente: Yo creo que la C. E. D. A. no puede ni debe recibir el Poder ni participar en el ejercicio del mismo. Hay una razón que se ha alegado frecuentemente, y es que la C. E. D. A. no hizo en las elecciones una declaración explícita de republicanismo. Eso es importante; pero a mi modo de ver hay otra cosa de más trascendencia. La C. E. D. A. tiene un programa social, y en ese programa figura como una de sus características la organización corporativa de la nación. Ahora bien, ya sabemos lo que significa esto: un régimen autoritario que pugna con el carácter de nuestra Constitución, establecido en sus primeros principios, y que no puede consentirse que un partido asalte por astucia el Poder ocultando propósitos que están en su programa, no haciendo referencia a ellos e incluso negándolos para luego resucitarlos cuando esté en posesión del mando. La política tiene que ser clara y leal, y si no lo es no cabe hablar de que se tiene espíritu y se quieren observar prácticas democráticas. Para consentir que llegase al Poder la C. E. D. A. se tendría que recurrir a un camino que condujera a la reforma sustancial de la Constitución, reforma que no creo que en ningún caso otorgue el país. De manera que sean cuales fueren las combinaciones políticas entre bastidores, serán ilegítimas si tienen por base la exaltación al Poder de los elementos de la C. E. D. A.

—¿Qué solución prevé usted, pues, a la que parece inevitable crisis?

—Aparte de que pudiera haber incidencias pequeñas en nuestra política y crisis parciales que habrían de ser resueltas mediante la formación de Gobiernos semejantes al actual, si se plantea a fondo el problema, creo debe formarse un Gobierno, que sea inequívocamente republicano, que gobernase con el actual Parlamento si tenía votos para ello y, si no, otorgarle el decreto de disolución.

—¿Comprende usted entre esas fuerzas inequívocamente republicanas a los socialistas?

Dr. Julián Besteiro

—No puedo responder de un modo categórico a su pregunta por no ostentar en el partido cargo que me autorice para ello, pero constantemente se dice por los hombres de nuestro partido que éste se aleja de la República. Yo no soy partidario de la participación, aunque sí de una inteligencia para sostener una República decorosa y progresiva.

—¿Es usted opuesto a la violencia? ¿No puede aspirar la clase obrera española a conquistar sus ideales utilizando los medios que la ley permite sin recurrir a la revolución?

—La clase obrera no creo que ni aquí ni en ninguna parte ame la violencia. Pero tampoco creo en un triunfo social, por buenos que sean los deseos, sin choques y sin un elemento de tragedia. No es pura creencia mía. Se está viendo. Cultivar el trastorno por el trastorno no puede ser programa de ningún partido, y menos de un partido progresista. Pensar que de una perturbación va a salir espontáneamente una organización nueva, es sencillamente una creencia supersticiosa. Las revoluciones se hacen con el corazon y la inteligencia y donde no hay cabeza ni instintos directivos no hay fuerza progresiva ni verdadera revolución. Hay, sencillamente, trastornos y desorden.

Si se forma otro Gobierno, se dará entrada a tres miembros del Partido "Acción Popular"

Se pretende la formación de un Gabinete mayoritario, del que, además de la CEDA, formarían parte liberales-demócratas y agrarios, a base del Radical que acaudilla el Sr. Lerroux

MADRID, setiembre 7. (WP.)—Si los planes de los primates del partido radical, incluidos entre ellos los señores Lerroux y Samper, encuentran la aquiescencia de los altos poderes del Estado, antes de la reapertura de las Cortes habrá dimitido el gobierno de Samper y se habrá formado otro Gabinete en el cual tendrán colaboración tres representantes del partido Acción Popular que dirige Gil Robles y que posiblemente serán los señores Lucía, Villalonga y Aizpun.

Este es el resultado de la interesante conferencia celebrada por el ministro de la Gobernación, señor Salazar Alonso, con el señor Gil Robles, como consecuencia de la cual el ministro radical desenvolvió ayer inusitada actividad política.

Se pretende la formación de un gobierno mayoritario a base del partido radical presidido por Lerroux, del que formarían parte además de dicho partido y de la CEDA, los partidos liberal demócrata que acaudilla Melquiades Alvarez y el Agrario que dirige Martínez de Velasco. Con estos cuatro partidos existiría una mayoría en el Parlamento a favor del gobierno.

La conferencia de Gil Robles con el ministro de la Gobernación fué interesante. El líder populista se mostró francamente disgustado con el modo con que el Gobierno acomete la solución de los problemas pendientes y anunció que en la Asamblea de Juventudes de Acción Popular que se celebrará el domingo en Covadonga expondrá esta opinión sin paliativos de ninguna clase. Añadió que a su juicio, la crisis debe plantearse inmediatamente para que en el momento de reanudarse las tareas parlamentarias el Gobierno cuente con fuerzas suficientes para resolver los gravísimos problemas pendientes que un Gobierno como el actual no puede resolver.

Salazar Alonso, en vista de tales manifestaciones, reunió ayer a los miembros del Consejo que pertenecen al partido radical, informándoles detenidamente de la actitud del jefe de la minoría populista, de la cual depende parlamentariamente la vida del Gobierno. El ministro se mostró partidario al mismo tiempo del planteamiento de la crisis antes de la reapertura de las Cortes.

Añadió el ministro de la Gobernación que nadie podía tildar tal crisis, como se ha hecho, de españolada y recomendó que se publicara un manifiesto que sirva de explicación a la opinión pública. Anunció después a sus compañeros que marchaba a conferenciar con Lerroux sobre estos extremos y poco más tarde se entrevistaba en la finca San Rafael con el jefe de los radicales. En la entrevista se estudiaron los pros y contras de una crisis preparlamentaria y los inconvenientes que ofrece plantearla en estos momentos, pues algunos ministros estiman que pudiera parecer una coacción al Presidente de la República.

Todo el pleito ha quedado pendiente de doc actos, uno de los cuales será la comida con que los radicales obsequiarán a su jefe el jueves y otra, la reunión del Comité Ejecutivo del partido radical que se efectuará al siguiente día.

La mayoría de los ministros radicales así como la mayoría de los miembros del Comité Ejecutivo radical son partidarios del inmediato planteamiento de la crisis.

Choque entre los fascistas y sindicalistas

El Ayuntamiento de Sevilla ha sido autorizado para la emisión de otro empréstito

SAN SEBASTIAN, septiembre 6. AP.—Varios heridos y más de veinte arrestaron fueron el saldo de un choque habido hoy entre fascistas y sindicalistas con motivo del reparto de un manifiesto fascista protestando de la actitud de los concejales vascos.

AUTORIZADA SEVILLA PARA EMITIR NUEVA DEUDA

MADRID, septiembre 6. AP. El Gobierno ha autorizado al ayuntamiento de Sevilla para que emita un empréstito de 5.000.000 de pesetas a fin de cubrir los gastos más perentorios e impedir el embargo de los impuestos municipales por el Banco Español de Crédito como resultado de la falta de pago de sus obligaciones anteriores.

El empréstivo que va a emitir el ayuntamiento de Sevilla estará garantizado con la propiedad del aeródromo de Tablada.

El cierre de doce fábricas en Cataluña deja sin trabajo a más de cuatro mil obreros

El director del semanario «La Nación Catalana» ha sido condenado a tres años, dos meses y dos días de prisión y a destierro de Cataluña. Homenaje a Maciá y P. Iglesias

BARCELONA, septiembre 7. (SE). —Por dificultades de orden económico, la Sociedad Unión Industrial Algodonera ha dado cumplimiento al acuerdo adoptado en los últimos días de cerrar sus fábricas, que son en número de 12: una en Reus, otra en Cornellá, otra en San Vicente dels Horts, dos en Monistrol, dos en Ripoll, una en Roda, una en San Juan de las Abadesas, otra en Cap de Banol, otra en Hospitalet y otra en Sans; el total de obreros ocupados en dichos centros fabriles que han quedado por tal motivo en paro forzoso es de 4,300.

Con motivo del cierre de la fábrica de Sans, han dejado de entrar al trabajo en señal de protesta los obreros de otras varias fábricas del ramo textil de aquella barriada, sin que se registraran incidentes.

El consejero de Trabajo ha dado cuenta a los periodistas del cierre de las fábricas mencionadas, manifestándoles que había celebrado una reunión con los alcaldes de las poblaciones en donde están enclavadas, al objeto de tratar del conflicto que dicho cierre plantea en las respectivas poblaciones.

Ha añadido que le había visitado una comisión de obreras de la fábrica de Sans para darle cuenta de que al llegar al trabajo han encontrado la fábrica cerrada.

El señor Barrera se propone intervenir para ver de buscar una solución satisfactoria al grave problema planteado.

EL DIRECTOR DE «LA NACION CATALANA» CONDENADO A TRES AÑOS, OCHO MESES Y DOS DIAS DE PRISION Y DESTERRADO DE CATALUÑA

BARCELONA, septeimbre7 . (SE). —Ante la Sala de vacaciones se ha verificado la vista de la causa contra José Ayma, acusado de injurias a las autoridades y excitación a la sedición en unos artículos publicados en el semanario «La Nación Catalana». Se adoptaron grandes preacauciones en los alrededores del Palacio de Justicia y en el interior del edificio, para evitar que se reprodujeran los incidentes del último día. El Tribunal determinó también con el mismo fín, que las vista se celebrara a puerta cerrada. Todas las personas que entraban en el Palacio de Justicia, eran interrogadas y muchas cacheadas.

En la puerta del Palacio de Justicia había nutridos grupos de simpatizantes con las ideas del procesado. Al darse cuenta de que no se les dejaba entrar en el edificio, comenzaron a cantar **Els Segadors**, sin que se les molestara.

Después de un cuarto de hora de deliberación, el Tribunal dictó sentencia, por la que condena al procesado, José Ayma, a la pena de dos meses y un día de arresto, por el delito de provocación a la rebelión, y por el de injurias graves a clase determinada, a la pena de tres años, seis meses y un día de destierro a 200 kilómetros de Barcelona, más la multa de 500 pesetas.

«LA NACION CATALANA» DENUNCIADA NUEVAMENTE POR INJURIAS AL MAGISTRADO SEÑOR FERNANDEZ DE LA PEÑA

BARCELONA, septiembre 7.(SE). —El Fiscal de guardia ha denunciado nuevamente el semanario «La Nación Catalana», por un artículo injurioso para el magistrado don Jovino Fernández de la Peña.

HOMENAJE A MACIA Y PABLO IGLESIAS

BARCELONA septiembre 7. (SE). —En Cabrera de Mataró se celebró un acto de homenaje a Maciá.

También se descubrió una lápida que da el nombre de Pablo Iglesias a una calle del pueblo.

Asistió mucho público y una representación de la Generalidad.

EL EMPRESTITO MUNICIPAL

BARCELONA, septiembre 7. (SE). —El capital catalán se ha mostrado reacio a cubrir el empréstito municipal que acaba de emitirse y por tal razón se recurrió a las Cajas de Ahorro de Barcelona que ayudaron con sus aportaciones.

La Esquerra culpa a la Liga de las dificultades para cubrir el empréstito, que en algunos momentos se consideró fracasado. Por otra parte se dice que el retraimiento se debe a la política demagógica de la Esquerra, a la desorientación financiera municipal, a los apuros del Ayuntamiento para pagar el cupón y al hecho de que se haya demorado por cinco años la amortización de títulos de la Deuda.

El empréstito no se invertirá en obras nuevas ni en mejoras urbanas, sino que se dedicará a pagar parte de la deuda municipal de setenta millones. Aún así, quedarán todavía sin cobrar los acreedores de la Exposición con créditos que importan 23 millones de pesetas, de los cuales han sido deconocidos hasta ahora 19, esperando el Ayuntamiento conocer la disposición del Gobierno de la República respecto a los acreedores de la Exposición de Sevilla para solicitar igual apoyo económico.

CRIMEN EN UNA BARRIADA

BARCELONA, septiembre 7. (SE). —En la barriada de la Prosperidad el matrimonio compuesto por Antonio Martínez Sotura e Isabel Martínez, se hallaban a la puerta de su casa tomando el fresco.

Pedro Flores, vecino del matrimonio, disputó con ellos por pequeños líos de vecindad y entrando en su casa salió con un cuchillo, con el cual asestó cinco puñaladas al marido, matándole y dejando en grave estado a la esposa.

El agresor fué detenido.

La asamblea de mañana en Covadonga despertó gran interés en Asturias

OVIEDO, septiembre 7. (SE.) —Reina gran entusiasmo en toda la región para asistir a la gran Asamblea que va a celebrarse, con asistencia de D. José María Gil Robles, el próximo día 9 de septiembre, en Covadonga.

Los diputados de Asturias y directivos de la J. A. P., recorren la provincia, dando instrucciones de organización y formando nuevos Centros de la J. A. P. Se ha confeccionado un magnífico cartel que va a ser pegado con profusión en todos los pueblos, que representa a un forzudo joven, portador de una bandera de la J. A. P., con un fondo de montaña, en la que destaca la silueta del monasterio de Covadonga. De León y de Santander se tienen noticias muy optimistas respecto al concurso de jóvenes y afiliados de la C. E. D. A., que han de concurrir, preparándose caravanas de autobuses y es posible que se organicen trenes especiales.

VECINOS DE DOS PUEBLOS ACOMETEN A LOS DE OTROS DOS

CORUÑA, Sept. 7. ((SE.)—Cerca del Ayuntamiento de Boiro, y cuando trabajaban en el monte del Peon varios vecinos de las parroquias de Boiro y Cespón, fueron bruscamente acometidos por otros de Camoso y Mieites, que disputan la propiedad de dicho monte.

Los contendientes, en la lucha, empleaban todos los medios que tenían a mano, y hubo palos, pedradas, bofetadas y tiros, hasta que llegó la Guardia civil, que los separó. Hubo detenidos.

FALLECE UN FUTBOLISTA DE RESULTAS DE UN GOLPE

ALCAZAR DE SAN JUAN, septiembre 7. (SE.)—Cuando se hallaba jugando un partido de futbol, sufrió un fuerte encontronazo, el jugador Cirilo Torres Toledo, de dieciocho años. A consecuencia de este accidente, el desgraciado joven dejó de existir anoche.

Su muerte ha sido muy sentida, por tratarse de un muchacho que gozaba de grandes simpatías en esta población.

CHOCAN DOS CAMIONES Y RESULTA UNA MUJER MUERTA Y DOS HOMBRES GRAVEMENTE HERIDOS

TORTOSA, septiembre 7. (SE).—Cerca de Cambrils un camión dedicado al transporte de pescado entre San Carlos de la Rápita y Barcelona chocó con otro camión quedando los dos coches completamente destrozados. En aquel viajaba María Pastor Rebul, novia del conductor, q. es muy popular en esta comarca y al que se apodaba «El Tano». Ambos iban a contraer matrimonio y el viaje de ella a Barcelona era para hacer algunas compras relacionadas con la próxima boda. María Pastor resultó muerta, siendo su cadáver trasladado a Perelló, de donde era natural. «El Tano» y el otro chofer resultaron gravemente heridos.

DESDE PARIS

TIPPERARY
O EL NACIMIENTO DE UNA CANCION GUERRERA

Por Alejandro G. Alvarez

(De mis carnets de guerra)

Para mi querido amigo el cultísimo comandante de Estado Mayor español, Don Antonio Villamil; recuerdo de nuestras charlas y paseos por el Madrid castizo de nuestros amores.

El 6 de Agosto de 1914 recibí la orden de incorporarme en calidad de intérprete a la Comisión Militar de Coordinación franco-inglesa de Boulogne (1) donde el cuerpo expedicionario inglés al mando del Mariscal French, el vencedor de los boers, comenzaba a desembarcar.

El Coronel Denville, jefe de la Comisión, y a cuyas órdenes debía servir más tarde en España y Portugal, me puso a las del General inglés Dryden, que mandaba la primera división formada por tropas de Escocia e Irlanda.

El día 13 de Agosto de 1914 las fuerzas inglesas, formando un cuerpo de ejército al mando del Mayor General Curnock se prepararon para dirigirse hacia la frontera franco-belga.

Sobre la escalinata del chalet donde estaban instaladas las oficinas de Coordinación, se hallaban además del Mariscal French, dos o tres jefes ingleses, el Coronel Denville, mi camarada Bichon, que tres años más tarde debía mandar el piquete que fusiló a la Mata Hari; la señora del Coronel Denville y el que estas líneas escribe.

El desfile comenzó: desfile de una corrección admirable, como todo lo que los ingleses exteriorizan. Los uniformes kakis se sucedían sin cesar. Pasaban la infantería y artillería silenciosas, solemnes, solo los clarines de la caballería rompían la monotonía...

Los escoceses, precedidos de sus **pipers**, gaitas hermanas de la asturiana y de la bretona y cuyas notas, agrias y nostálgicas, evocan tiempos comunes, hermandad de raza que las modernas divisiones arbitrarias no pueden borrar... los escoceses desfilaron: mozos gallardos, frescos, rubios, de blanca carnación... victimas propiciatorias que iban a ofrecerse en holocausto terrible al Dios de la Guerra.. y de la extremidad del muelle de desembarque llegaron hasta nosotros tenues y suaves como suspiro de enamorada, los ecos de una canción desconocida, de una melodía extraña, primitiva y poco a poco el canto extraño se acercaba... era la brigada irlandesa que cerraba la marcha y sus soldados cantaban...

La Sra. Denville me preguntó:

—¿Qué es lo que cantan?

—Lo ignoro, señora, debe de ser la última creación de una **divette** de Music-Hall —respondí.

—Escuche, escuche Ud. lo que dicen y traduzca.

—Señora, cantan, según creo: It-s a long, long way to Tipperary... es decir que están muy lejos de Tipperary.

—Cierto, cierto, es que van lejos, muy lejos; pobres muchachos —continuó madame Denville— desgarrase el corazón al pensar que estos mozos exhuberantes de vida van a la guerra, es decir, a la muerte.

* * *

Al día siguiente la prensa francesa décia que las tropas inglesas al desembarcar en Francia, cantaban Tipperary... un mes más tarde un editor parisién (2) **lanzaba** la canción y vendía dos millones de ejemplares en un día...

Así nació el canto guerrero «Tipperary».

* * *

Tres años más tarde Sidney Reilly, oficial de la **Intelligence Service** con el que tuvimos el honor de colaborar en España nos decía hablando de Tipperary:

—La primera vez que oí esa canción fué en Galway hacia los comienzos de 1913 en un Music-Hall del que la famosa Florie Forde era la **Star** aplaudidísima. Mi regimiento, el 4o. de Iris's Juaros, que estaba de guarnición en Tipperary adoptó el cantar y desde entonces se cantó en toda Irlanda; pero durante la batalla de Mons lo olvidamos; así que grande fué nuestra sorpresa cuando lo oímos al desembarcar en Francia la **Kitchener Army** (2)

Y presenciando el desfile de los que **iban a morir** pensábamos en una frase del cardenal Mazzarino: ils chantent, donc ils payeront...

Sí, los soldados cantan para olvidar las miserias que les aguardan antes de morir... antes de llegar a Tipperary...

Así nació un canto guerrero, entre lágrimas y risas... ¡como todos los nacimientos!

París, Agosto 13-1934.

(Exclusivo para el DIARIO DE LA MARINA).

(1) Creo inútil repetir lo que todo el mundo sabe: que a pesar de ser de origen asturiano soy ciudadano francés.

(2) Gombels et Cié.

(3) Nombre despectivo que los veteranos ingleses daban a los soldados del ejército organizado por Kitchener. (N. del A.).

ALUMNO DE AVIACION MUERTO EN UN CHOQUE CON OTRO, EN NAPOLES

NAPOLES, septiembre 7. AP. Renato Pérez, de 19 años de edad, resultó muerto en una colisión ocurrida en el aire con otro alumno de aviación, el cual pudo descender en un paracaídas, cayendo sobre el tejado de una casa.

El aeroplano de Pérez cayó sobre una iglesia, a la que causó averías.

M.E.C.D. 2016

Perdieron los Tigres de Detroit un doble header con los Atletic[os]

HAVANA ELECTRIC FRENTE A LA WHIZ EN IMPORTANTISIMO JUEGO HOY

DESDE EL BULL PEN

En estos días de depresión y crisis, se puede pitchear con entusiasmo para el Buffalo, que siempre hay recompensa

Por Gali

Aparentemente, en Buffalo hacen las cosas como es debido cuando se trata de rendir homenaje sincero a un atleta... Recientemente, para testimoniar a un pitcher la consideración que le tenían, le regalaron una sortija valuada en $400 y le dieron, además, 250 pesos en efectivo... Como resultado, ahora todo el mundo quiere trabajar en Buffalo... Sam Breadon, presidente de los Cardenales, se pasa el día negando que su club piense desprenderse de los servicios de los hermanos Dean y del manager Frisch, pero todo el mundo insiste en ello en la Liga Nacional... Los rumores circulantes dicen que el Dizzy irá para Cincinnati o Brooklyn y que Frisch le seguirá... Viendo la caída de los Cardenales, Gabby Street que fué separado de la dirección en favor de Frisch el año pasado, está muerto de risa en la Liga del Pacífico... Street fué sustituído justamente porque «no pudo ganar con un team ligeramente championable»... Y Frisch lo ha hecho peor con un equipo mejor... Street, incidentalmente, seguirá al frente del club Missions, de la Liga del Pacífico, en la temporada de 1935... Uno de los jugadores que más ha progresado este año es el inicialista Baxter Jordan, del Boston Braves... Y esto es algo más que hay que agregar a la cuenta de éxitos que tiene Bill McKechnnie en la Liga Nacional... Los Atléticos de Filadelfia se han pasado todo el año en la segunda división, pero el año que viene han de resultar buenos contendientes en el joven circuito... Connie Mack se propone depender enteramente de muchachos en 1935 y dice que sacará de todos magnífico resultado... Hablando de Connie y sus A's, quizás a ustedes les guste saber que el team ha dado ya la despedida oficial al outfielder Big Coleman, creyéndose que no volverá más a las Grandes Ligas... Mack anunció también la salida del pitcher Wilshere, que retorna a la Universidad donde estudia, en vista de que no triunfó en sus primeras pruebas como lanzador del Big Show.

Después de demostrar que Terry estuvo equivocado cuando preguntó si su team trabajaba todavía en la Liga Nacional, Casey Stengel, manager de los Dodgers, ha iniciado la reconstrucción de su conjunto para 1935, y se dice que realizará una serie de importantes cambios durante los meses de Invierno... Los únicos players seguros en el team son: Emil Leonard, Bay Benge, Joe Babich, Al López, Joe McCarthy, Linus Frey, Ralph Boyle y Ray Berres... Todos los demás pueden ser vendidos al mejor postor... Durante mucho tiempo los expertos se han esforzado buscando al hombre que ha hecho posible el primer viaje de la serie mundial al Oeste, en la Liga Americana, en la última década... Unos han señalado a Goose Goslin, otras al escolar Rowe... Los más han puesto sus ojos sobre Cochrane, Owens, Gehringer y Greenberg... Y la realidad es que el verdadero responsable del alza de los Tigres es Connie Mack, piloto de los Atléticos de Filadelfia, que proporcionó a Navin el chance de adquirir al hombre que ha sabido arreglar los pitchers de su club y que ha infiltrado en la novena espíritu de batalla suficiente para ganar... ¿Qué hubiera sido de los Tigres si Connie Mack no les vende a Mickey Cochrane?...

Según Memphis Bill Terry, los Gigantes emplearán sus cuatro pitchers en los juegos de la serie mundial y Carl Hubbell será el primero... Esto quiere decir, en buen romance, que los que acudan a los choques del clásico han de presenciar el primer día un gran duelo entre Hubbell, as de los zurdos de la Nacional, y Lynwood Rowe, estrella de los derechos de la Americana... El segundo día pitchearán Schumacher contra Bridges... Después tendremos a Auker contra Parmelee, y el cuarto día aparecerán Fischer y Fitzsimmons... Fred Marberry, según Cochrane, será empleado únicamente como pitcher-tapón... Esta misión estará a cargo de Adolfo Luque en el equipo de los Giants... Tan pronto como terminen su actual serie con los Cubs, los Gigantes se las entenderán con los Cardenales de San Luis, y si la suerte les sigue protegiendo y alcanzan un nuevo éxito en la misma, entonces Terry podrá combinar sus line ups de manera que sus regulares descansen algo para la serie mundial.

Cuando Luque abandonó la Habana en Marzo, dijo a un grupo de amigos que si Parmelee lograba arreglarse y pitcheaba en forma, el pennant sería de los Giants... Leroy comenzó mal, pero está terminando a todo vapor y eso ha dejado al «Havana Perfecto» muy bien parado como profeta... Hace justamente un año el nombre de Joe Cronin constituía una nota de colorido en Wáshington... Ahora, todo el que pronuncia el nombre del joven piloto recibe un «porrazo»... Todo el mundo afirma ya que los contendientes de la serie mundial serán Tigres y Gigantes, presentando así en el clásico dos teams de mayor espíritu en el Big Show... Los únicos que no se dan por vencidos son los New York Yankees que esperan todavía una serie de milagros por el Oeste para capturar el pennant.

Mike González se reunirá con Luque, Joseíto Rodríguez y José M. Fernández para formar los teams del Campeonato

Aprovechando convenientemente su estancia en New York, el gran receptor ultimará todos los preparativos de la contienda invernal. — Pipo de la Noval, Chiquitico Jiménez, Mirabal y algunos muchachos de la Liga Social serán agregados a las novenas.

LA NRA DEPORTIVA AL LADO DE LOS PROFESIONALES

MIKE GONZALEZ, el veterano Mike de cientos de interesantes campañas baseboleras, no piensa quedarse este invierno en su home de Regla, esperando que sus cobradores le lleven las mesadas de las distintas casas que posee. Mike, que se siente dominado por el baseball, por sobre todas las cosas, quiere entrar una vez más en actividad, y está ultimando en New York todos los preparativos necesarios para prepararnos una buena campaña invernal.

Aprovechando su estancia en New York, donde se encuentra visitando Polo Grounds, Ebbetts Field y el Baker Bowl en compañía de los San Luis Cardenales, el veterano ex-manager de los Claveles Rojos del club Habana se ha puesto en contacto con Adolfo Luque, que trabaja como relief pitcher de los Giants, y ambos han estudiado la posibilidad de ofrecer a los fanáticos un gran campeonato de baseball en el Stadium de la Universidad, cuyos terrenos estarán perfectamente preparados para cualquier evento para principios de Noviembre.

JOSEITO Y FERNANDEZ

Al hallarse Joseíto Rodríguez en New York, por trabajar con un team independiente de baseball que radica en esa ciudad, lo mismo que José María Fernández, que funge de manager de los Cuban Stars, Mike González ha creido conveniente celebrar en Gotham una importante reunión de los cuatro, y se cree que ese mitin tendrá efecto el domingo por la tarde, después que los cuatro teams donde prestan sus servicios hayan efectuado sus encuentros.

Alguien que está íntimamente ligado a Miguel Angel, y que dió a la prensa la noticia de que éste año habría baseball profesional en la Habana, nos dijo ayer:

«La temporada ha de resultar lucida. Mike tiene el propósito de presentar a los fanáticos un campeonato interesante como aquel que se efectuó en los terrenos del Vedado Tennis, y a ese efecto se propone equilibrar debidamente las novenas».

Mike se ha dirigido ya en carta extensa a la Liga General de baseball pidiéndole que convoque a la justa de 1934-35 y nosotros podemos asegurar de nuestra cosecha que los teams vendrán perfectamente combinados desde New York, tan pronto tenga efecto la reunión de Luque, Joseito, Miguel Angel y Fernández.

LOS JUGADORES RETORNARAN

Una de las cosas que nos hace pensar que el campeonato profesional de este año ha de resultar interesante es que Mike le está escribiendo a todos los players que se encuentran por México, Venezuela, Colombia, El Salvador y otros países a fin de que retornen a la Habana para el Invierno. Además, habiendo sido asistant-manager del club Columbus, de la Asociación Americana, Mike tratará de presentar a los fanáticos algunos jugadores de ese club, no teniendo nada de particular que nos traiga al outfielder Mills ese que comenzó este año con los Cardenales, solo para caer después con los Red Birds.

Mike, íntimo amigo de Sam Breadon y Branch Rickey, y conocedor de lo que «gusta al público de la Habana», combinará este año el campeonato de manera que si bien el «Habana», y el «Almendares» tengan fuertes equipos, el tercer team que se designe sea lo suficientemente impresionante para gustar al público.

Es posible que José María Fernández se encargue de este tercer team, que podrán ser los propios Cuban Stars o también, los Havana Stars de Joseito Rodríguez.

Veteranos del juego como Alejandro Oms, Martín Dihigo, Manolo Cueto, Cando López, Joseito Olivares y otros más, serán admirablemente combinados con los reclutas Chiquitico Jiménez, Mirabal, Pipo de la Noval, y otros más —algunos de los cuales serán tomados de la Liga Social—, para ofrecer al público una justa reñida, equilibrada, que pueda revivir entre nosotros el más interesante de todos los deportes que se practican: S. M. el baseball!

SE ESPERA QUE DEN BUEN JUEGO LA WHIZ Y HAVANA ELECTRIC

Si Noa y Tomás de la Cruz van a la lomita, los fanáticos han de presenciar buen duelo

Están ustedes frente al juego más interesante de la temporada en la Liga Social de amateurs. Hablamos del choque de los teams de la Havana Electric y Whiz, señalado para el segundo turno de esta tarde en el Stadium de la Tropical, que promete reunir buena legión de aficionados en ese hermoso campo deportivo.

El match tiene importancia extraordinaria para los dos clubs, y pudiera representar la decisión de la contienda de 1934. Ganando la Whiz el poderoso conjunto de mamelnes Tino Argimon, sus acciones championables se pondrán a tan alto precio, que coparán todo el mercado del favoritismo. Un éxito de la Havana Electric, en cambio, nivelará nuevamente las cotizaciones, y entonces habrá un chance bueno para todos los interesados.

Nosotros esperamos un buen encuentro, algo extra, como no se ha dado hasta ahora en la temporada, y es por eso que recomendamos el encuentro a la afición.

El team de la Whiz, que está bien dirigido, se presentará en forma, con todos sus regulares en acción y el poderoso Noa en el centro del diamante. La Havana Electric, que está terminando bien, tendrá a Tomas de la Cruz en la lomita, y éste se verá acompañado por Paco Rodríguez, el receptor de puntería que sin haber inventado la pólvora sabe como hacer una buena explosión ante los fanáticos.

Los dos teams tienen buenos bateadores, fildean aceptablemente y se defienden bien, lo cual es suficiente para aumentar el chance de cada uno. Y ambos tienen un «precioso goal que alcanzar», lo cual traerá consigo una impresionante exhibición ante el público.

El match cubre el segundo turno del programa. El primero estará a cargo de la Asociación Cubana y el team de la Acción Republicana.

FERNANDEZ TRUEBA, EL ARQUITECTO DE LA NUEVA "ARENA"

Después de la pelea de Baby de la Paz contra Gilberto, comenzarán los albañiles

Una gran noticia tenemos para nuestros lectores. Ayer fué presentado por el joven arquitecto cubano, Fernández Trueba, revolucionario de abolengo, el ante-proyecto para el bello Stadium «Tres Copas», que muy en breve se levantará donde hoy se encuentra Miramar Garden. Trueba, que ha visto en los Estados Unidos los mejores Clubs y los más bellos Stadiums, ha hecho una obra bella, sencilla y original, que será un motivo más de orgullo para los habaneros. Es muy posible que la última pelea celebrada por el Miramar Garden, sea la de Gilberto Castillo y Baby Quintana, el día 22 del presente mes. Después, la piqueta demoledora se encargará de lo demás...

Anoche arribó a nuestras playas el veterano peleador americano Spike Webb, vencedor de Relámpago Sagüero, contratado por la Empresa de Miramar Garden, para enfrentarlo con Joe Coego; pero Webb viene en midleweight y la pelea con Cheo no podrá celebrarse; es casi seguro que Webb pelee en el semi-final frente a Manuel Vázquez o Antonio Hevia, si es posible importar al bóxer-estudiante floridano Willy Rigin, vencedor de Jimmie Wade. Ambos pelearán en Miramar Garden el sábado 15.

BUEN PROGRAMA MAÑANA

Mañana, como siempre, se llevará a cabo el magnífico programa que lleva como pelea final el encuentro Manuel Vázquez, reciente vencedor del Mudo de Casa Blanca, y Charol II, el agresivo peleador de Sagua. Para la pelea semi-final se ha firmado el bout Kid Guantánamo, frente a Alberto Cárdenas; en la pelea anterior, Dativo Fuentes, ídolo de la Havana Electric, frente a Joe López, de Marianao; mientras que en la inicial, Baby Argüelles y el Mejicanito.

FRED PERRY SIGUE GANANDO TERRENO EN EL CAMPEONATO NACIONAL AMAT. DE TENNIS

FOREST HILLS, Filadelfia, septiembre 7. AP.—Frey Perry, considerado el mejor tennista de las filas amateurs en la actualidad, avanzó un paso más en el torneo nacional de tennis de los Estados Unidos al derrotar a Joe Feibleman en tres sets con scores de 6-2, 6-1, 6-1. Frankie Shields, de América, también avanzó al ganar con score de 9-7, 3-6, 2-6, 6-2, 6-2. Vidmer Allison dominó a John McDiarmid con scores de 3-6, 6-2, 10-8 7-5. Lester Stoeffen venció a Johnny Van Ryan, 6-3, 6-4, 6-4. Sutter dispuso de Herman Bell 6-3, 7-5, 6-4. Sidney Wood avanzó a costad e Marcel Rainville, 6-1, 6-4, 6-4. Roderick Menzel le ganó a Gregory Mangin, 8-6, 4-6, 3-6, 8-6, 6-3, y Bryant dispuso de Grant, 3-6, 6-3, 6-4, 6-8 6-3.

LOS SEIS DE LA FAMA

	J.	V.	C.	H.	Ave.
P. Waner	124	527	106	193	.366
Gehrig	133	512	115	187	.365
Gehringer	131	516	121	187	.362
Manush	122	489	82	176	.360
Terry	133	519	104	183	.353
Cuyler	123	481	71	164	.341

LIGA AMERICANA

		C.	H.	E.
New York	010 021 001 0	5	9	2
Chicago	100 000 130 1	6	10	0

BATERIAS: ehong, Murphy Gómez; Jorgens, Tietje, Heving y [illegible].

Primer juego:

		C.	H.	E.
Washington	202 000 021	7	11	1
San Luis	101 000 101	4	12	1

BATERIAS: Whitehill y Bolton; Blaecholder, Knott y Grube.

Segundo juego:

		C.	H.	E
Was.	101 000 000 000	2	12	1
San Luis	000 001 001 001	3	9	1

BATERIAS: Stewart y Bolton; Cofman, Newson y Grube.

Primer juego:

		C.	H.	E.
Filadelfia	031 000 100	5	10	1
Detroit	000 001 003	4	9	2

BATERIAS: Mahaffey, Dietrich y Hayes; Bridges, Hamlin, Marberry y Cochrane.

Segundo juego:

		C.	H.	E
Filadelfia	010 020 200	5	12	1
Detroit	100 101 100	4	6	1

BATERIAS: Cascarella y Berry; Crowder, Sorell y Cochrane.

Boston y Cleveland, (lluvia).

Los dolores de riñones

suelen ser los mensajeros de una enfermedad seria. Tome Ud. enseguida las

Tabletas de **Helmitol**

Remedio supremo contra los dolores de riñones, catarro o irritación de la vejiga, turbiedad de la orina, picor y escozor, cálculos, arenillas, etc.

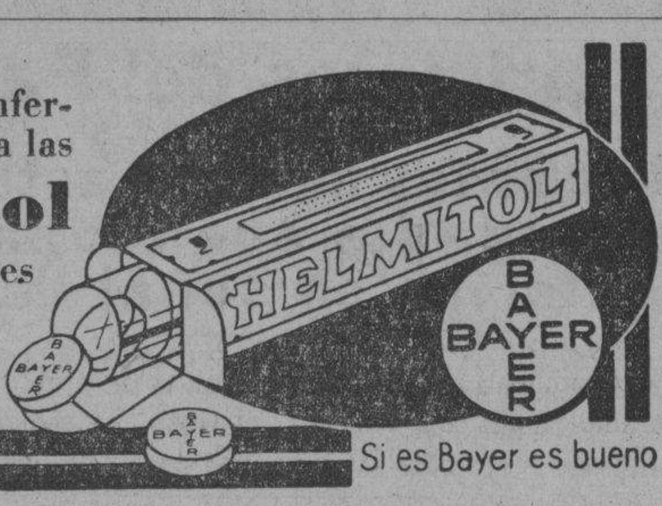

Si es Bayer es bueno

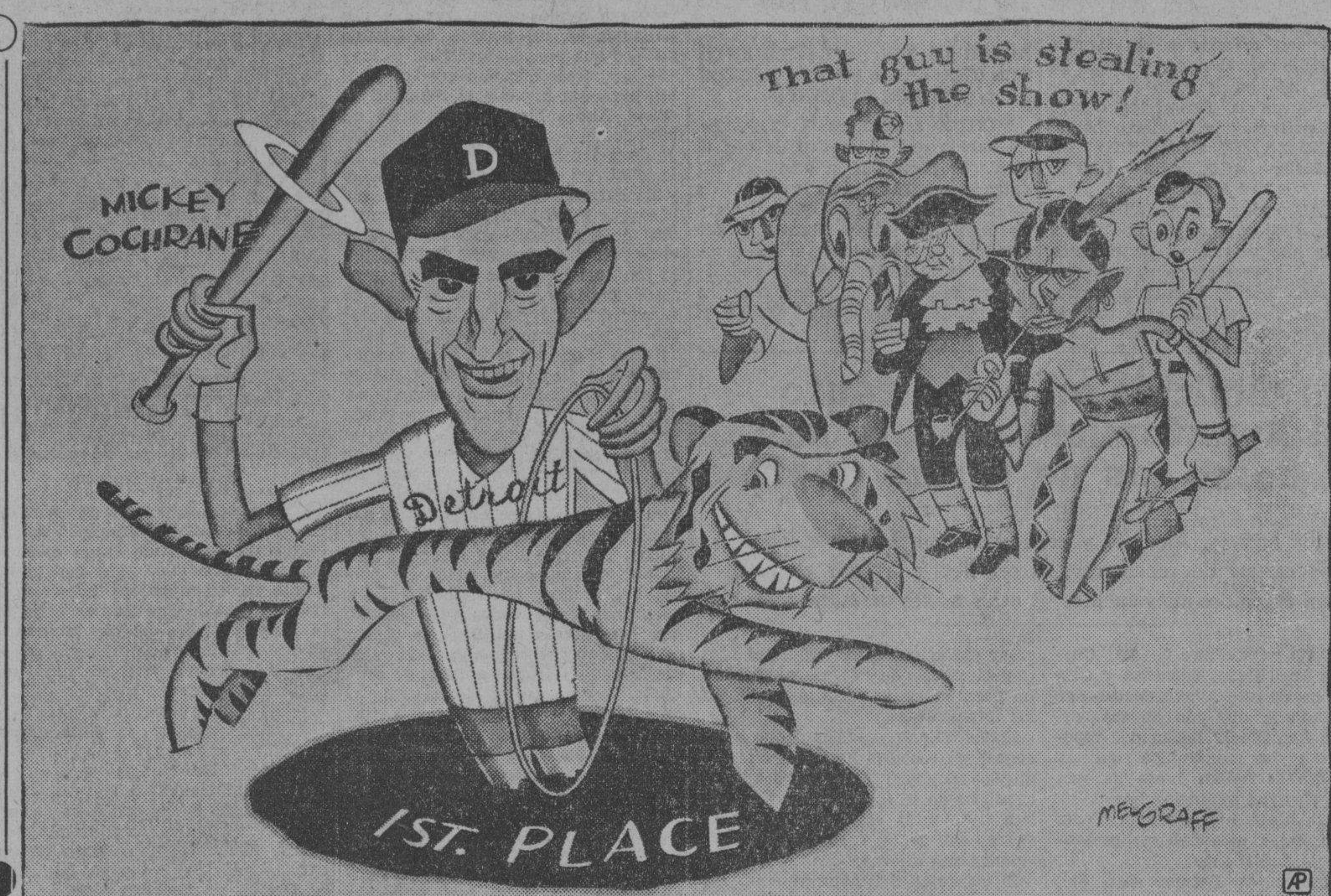

MUCHOS DIJERON QUE MICKEY NO PODRIA HACER ENTRAR AL TIGRE POR EL ARO... Y MICKEY LO LOGRO!

LOS RECORDS DE VICTORIAS CONSECUTIVAS EN LAS MAYORES

Un fanático entusiasta y curioso—que siempre los hay—se ha dirigido a la Sección de Sports de este periódico, pidiendo que publiquemos los records alcanzados por los pitchers Rube Marquard, Joe Wood, Walter Johnson, Lefty Grove y el escolar Rowe, al imponer sus marcas de victorias consecutivas en cada Liga. Hoy le complacemos, aprovechando la oportunidad para demostrar que Rube Marquard no fué favorecido, como se dice, por McGraw, para imponer su marca de 19 victorias, pues como lo prueban los records, los scores de sus choques fueron todos sumamente apretados y no había margen para estar cambiando maliciosamente de pitchers en los últimos instantes.

He aquí las marcas:

RUBE MARQUARD, (Gigantes)
19 CONSECUTIVOS, 1912.

Fecha.	Team.	Score
Abril 11.	Dodgers	18-3
Abril 16.	Braves	8-2
Abril 24.	Phillies	11-4
Mayo 1.	Phillies	11-4
Mayo 7.	Cardenales	6-2
Mayo 11.	Cubs	10-3
Mayo 16.	Piratas	4-1
Mayo 20.	Reds	3-0
Mayo 24.	Dodgers	6-3
Mayo 30.	Phillies	7-1
Junio 3.	Cardenales	8-3
Junio 8.	Reds	6-2
Junio 12.	Cubs	3-2
Junio 17.	Piratas	5-4
Junio 19.	Braves	6-5
Junio 21.	Braves	5-2
Junio 25.	Phillies	2-1
Junio 29.	Braves	8-6
Julio 3.	Dodgers	2-1

Detenido por Jimmy Lavender, Cubs, 7-2 en Julio 8.

JOE WOOD, (Red Sox)
16 CONSECUTIVOS, 1912.

Fecha.	Team.	Score
Julio 8.	Browns	5-1
Julio 12.	Tigres	1-0
Julio 17.	White Sox	7-3
Julio 23.	Indians	6-3
Julio 28.	White Sox	*7-4
Agosto 2.	Browns	9-4
Agosto 6.	Indians	5-4
Agosto 10.	Tigres	4-1
Agosto 14.	Browns	8-0
Agosto 20.	Tigres	6-2
Agosto 24.	Indians	8-1
Agosto 28.	White Sox	3-0
Sep. 2.	Yankees	1-0
Sep. 6.	Senadores	1-0
Sep. 10.	White Sox	5-4
Sep. 15.	Browns	2-1

* Fué sacado del box.

Detenido por Tex Covington, Tigres, 6-4, en Septiembre 20.

WALTER JOHNSON, (Senadores)
16 CONSECUTIVOS, 1912.

Fecha.	Team.	Score
Julio 3.	Yankees	°10-3
Julio 5.	Yankees	*6-5
Julio 8.	Indians	4-3
Julio 14.	White Sox	7-2
Julio 16.	White Sox	7-2
Julio 22.	Tigres	5-3
Julio 25.	Tigres	7-5
Julio 28.	Indians	4-1
Agosto 2.	Tigres	4-0
Agosto 5.	White Sox	*8-7
Agosto 7.	White Sox	°10-1
Agosto 11.	Browns	3-2
Agosto 15	White Sox	*4-3
Agosto 15	White Sox	4-0
Agosto 20.	Indians	4-2
Agosto 23.	Tigres	8-1

* Pitcher de relevo.
° Fué sacado del box.

Detenido por Joe Hamilton, Bronws, 4-3, Septiembre 27.

LEFTY GROVE, (Athletics).
16 CONSECUTIVOS. 1931.

Fecha.	Team.	Score
Junio 8.	Tigres	7-3
Junio 13.	Browns	10-3
Junio 9.	White Sox	10-4
Junio 23.	Browns	3-0
Junio 27.	Tigres	9-5
Julio 1.	Indians	4-3
Julio 4.	Red Sox	*9-7
Julio 8.	Senadores	6-3
Julio 13.	Senadores	°12-7
Julio 17.	Tigres	6-3
Julio 25.	Indians	6-3
Julio 28.	Browns	*6-3
Agosto 3.	Senadores	3-2
Agosto 11.	Tigres	8-1
Agosto 15.	Indians	4-3
Agosto 19.	White Sox	4-2

* Pitcher de relevo.
° Fué sacado del box.

Detenido por Dick Coffman, Browns, 1-0, Agosto 23.

SCHOOLBOY ROWE, (Tigres)
16 CONSECUTIVOS. 1934.

Fecha.	Team.	Score
Junio 15.	Red Sox	11-4
Junio 24.	Athletics	8-4
Julio 1.	Browns	12-3
Julio 4.	Indians	*5-2
Julio 8.	Browns	*5-4
Julio 12.	Yankees	4-1
Julio 15.	Yankees	°8-3
Julio 22.	Athletic	*17-8
Julio 28.	W. Sox	11-1
Julio 29.	W. Sox	*16-15
Agosto 3.	W. Sox	°14-0
Agosto 10.	Indians	6-5
Agosto 14.	Yankees	7-3
Agosto 17.	Yankees	2-0
Agosto 21.	Red Sox	8-4
Agosto 25.	Senators	4-2

* Pitcher de relevo.
° Fué sacado del box.

Detenido por Jim Marcum, A's., 13-7, en Agosto 31.

Warneke, pitcheando en forma, les ganó por tercera vez a los Giants

El home run de Gabby Hartnett, con Riggs Steve en las bases, fué la voz de alarma que puso a todos los Giants en movimiento. Pero Warneke estaba en su mejor forma

NEW YORK, septiembre 7. (AP).—Los New York Gigantes fueron contenidos hoy por los Cubs de Chicago en el tercer juego de la serie, encargándose Lon Warneke, estelar hurler, de contener al team. El score final del game fué de 4 por 2.

Sólo en dos ocasiones estuvo flojo Warneke, que limitó el ataque de los Gigantes a nueve hits. En el sexto inning, después de tener una ventaja de tres carreras en el score, dejó que le hicieran una carrera por doble de Moore y hit de Hughey Critz. Y en el séptimo permitió la segunda y última carrera por hits de Leiber y Vergez y un doble play.

Los Gigantes abrieron el desafío con Carl Hubbell, el magno, pero su famosa screw se negó a funcionar como es debido y en el quinto inning tuvo que soportar un home run de Gabby Hartnett con Biggs Stephenson en las bases.

Después de eso, Joe Salveson se hizo cargo del box, pero no pudo impedir la derrota. Los Cubs le hicieron una carrera en el sexto por hits de Herman, English y Cuyler, y otra más en el octavo por un nuevo single de Cuyler con Billy Herman en las bases.

El score:

CHICAGO

	V.	C.	H.	O.	A.	E.
W. Herman, 2b.	3	2	1	4	1	0
English, 3b.	3	0	1	1	0	1
Hack, 3b.	0	0	0	0	0	0
Cuyler, 3b.	4	0	2	3	1	1
Stephenson, lf.	4	1	1	4	0	0
Stainbacq, rf.	3	0	1	2	0	0
Hartnett, c.	4	1	1	4	1	0
Grimm, 1b.	4	0	0	7	0	0
Jurges, ss.	4	0	2	2	3	0
Warneke, p.	4	0	0	0	2	0
Totales	33	4	9	27	8	2

NEW YORK

	V.	C.	H.	O.	A.	E
Moore, lf.	4	1	2	1	0	0
Critz, 2b.	4	0	2	5	2	0
Terry, 1b.	4	0	2	13	0	0
Ott, rf.	4	0	0	2	0	0
Jackson, ss.	3	0	0	0	6	0
Leiber, cf.	4	1	1	2	0	0
Danning, c.	4	0	2	4	0	0
Vergez, 3b.	2	0	0	0	4	0
Watins, zz.	1	0	0	0	0	0
Hubbel, p.	1	0	0	0	3	0
O-Doul, z.	1	0	0	0	0	0
Salveson, p.	1	0	0	0	1	0
Weintraub, zzz.	1	0	0	0	0	0
Totales	34	2	9	27	16	0

z Bateó por Hubbell en el 5o.
zz Bateó por Vergez en el 9o.
zzz Bateó por Salveson en el 9o.

ANOTACION POR ENTRADAS

Chicago	000 021 010—4
New York	000 001 100—2

SUMARIO

Carreras empujadas: Hartnett 2, Cuyler 2, Critz, Vergez. Two bases hits: Moore. Home run: Hartnett. Sacrifice hits: Stainback, Vergez, Hack. Double plays: Jackson y Terry; Cuyler y Herman; Jurges, Herman y Grimm. Quedados en bases: New York 7 Chicago 5. Bases por bolas: Salveson 1, Warneke 1. Struck outs: Warneke 3, Salveson 3. Hits: a Hubbell, 3 en 5; a Salveson, 6 en 4. Pierde: Hubbell.

Estamos enterados de lo que hizo Menció, del Fortuna, en el match del domingo último, y aunque su jugada valió el desafío a su club, creemos que toda la culpa la tiene el umpire de bases, que debió haber gritado bien alto que su batazo había sido fildeado limpiamente. Al no hacerlo, provocó la confusión que dió una carrera al Fortuna.

Perdieron los Tigres de Detroit par de juegos con los Atléticos

Afortunadamente, los Yankees cayeron en manos de las Medias Blancas de Chicago y la ventaja sólo se redujo a 5 juegos. Foxx ganó el primer match con su jonrón. Cascarella venció

DETROIT, Michigan, septiembre 7. (AP).—Una concurrencia de 10,000 fanáticos vió perder hoy a los Tigres un par de juegos con los Atléticos de Filadelfia, que son los que más choques han podido ganarle este año a la novena local

Un home run de Jimmy Foxx, combinado con otro de Bing Miller y los oportunos batazos de Bib Williams derrotaron a los Tigres en el primer desafío, donde el manager Cochrane utilizó un trío de lanzadores sin efecto alguno.

En el segundo se impuso el pitching de Tony Cascarella, que mantuvo a raya a los muchachos para dejarles en seis hits y cuatro carreras.

Con esta doble derrota, primera que experimentan en la temporada, los Tigres pudieron haber sufrido un fuerte golpe en sus aspiraciones championables, pero, afortunadamente para el team, los Yankees perdieron en extrainnings con los Medias Blancas de Chicago, y sólo perdieron medio juego en su lucha por el pennant.

El score del primer game fué:

DETROIT

	V.	C.	H.	O.	A.	E.
White, cf.	5	0	0	2	0	0
Cochrane, c.	3	0	0	5	0	1
Gehringer, 2b	3	0	3	2	2	0
Goslin, lf.	3	0	1	2	0	1
Rogell, ss.	4	1	1	4	2	0
Greenberg, 1b.	4	1	2	6	0	0
Owen, 3b.	4	0	0	1	2	0
Walker, rf.	4	1	1	5	1	0
Bridges, p.	0	0	0	0	0	0
Hamlin, p.	2	1	1	0	1	0
Deljack, x.	1	0	0	0	0	0
Marberry, p.	0	0	0	0	0	0
Rowe, xx.	1	0	0	0	0	0
Totales	34	4	9	27	8	2

x Bateó por Hamlin en el 9o.
xx Bateó por Marberry en el 9o.

FILADELFIA

	V.	C.	H.	O.	A.	E.
Cramer, cf.	5	1	2	3	0	0
Williams, 2b.	3	0	1	2	4	1
Johnson, lf.	5	0	1	3	0	0
Foxx, 3b.	2	1	1	0	3	0
McNair, ss.	5	0	1	2	1	0
Miller, rf.	4	2	2	4	0	0
Finney, 1b.	4	0	1	7	0	0
Hayes, c.	4	0	1	5	0	0
Mahaffey, p.	4	1	0	0	0	0
Dietrich, p.	0	0	0	0	0	0
Berry, c.	0	0	0	1	0	0

ANOTACION POR ENTRADAS

Filadelfia	031 000 100—5
Detroit	000 001 003—4

SUMARIO

Carreras empujadas: Cramer, Williams 2, Foxx, Gelminger, Miller, Greenberg, Walker 2. Home runs: Foxx, Miller, Walker. Two bases hits: Gehringrr 3, Greenberg. Doble plays: Walker a Greenberg; Williams a Mc Nair; William a McNair a Furney. Struck outs: Hamlin 3, Mahaffey 4, Marberry 1, Dietrich. Bases por bolas: Bridges 4, Mahaffey 2, Hamlin 5. Hits: a Bridges, 3 en 2 y 0 out, en el tercero; a Hamlin, 5 en 6; a Mahaffey, 8 en 8 y un tercio. Gana: Mahaffey. Pierde: Bridges.

JUEGA HOY EL HERSHEY

El programa de juegos anunciados para hoy por la Liga Nacional de Amateurs en los terrenos del Vedado, coloca a los campeones de 1934 frente al Cubaneleco, comenzando a las tres de la tarde.

Mañana, domingo, se seguirá el siguiente card:

2.00: Vedado vs. Fortuna.
4.00: Regla vs. Yara.

Este segundo encuentro puede costar al Yara el segundo lugar del campeonato.

OLIVA PREPARA UN PROGRAMA PARA EL MIERCOLES DIA 1[2]

Esteban Hernández será el [que] peleará en el bout de [más] importancia, con el «Mulo»

Juan Oliva, el de los programas populares del stadium de Infanta, [que] celebra peleas este domingo, pero [el] miércoles 12, presenta un excelente conjunto de peleadores escogidos [en]tre los más distinguidos de los [que] que existen actualmente.

Es imposible que los fanáticos [no] vayan a reconocer los méritos [de] Esteban Hernández, el kilómetro [ne]grito de la mano izquierda rela[m]pagueante, que tiene entre sus víctimas al agresivo Chino Remedino, Panamá Kid Brown, Raúl P[e]droso, y otros peleadores de la división ligera. Hernández ocupa la pelea estelar a 6 episodios frente [a] otro de los novatos destacados, [nos] referimos a Rodolfo «Mulo» Álvarez, el junior welter de la cuadra de Cárdenas.

En la pelea semi-final, es [casi] seguro que combatan Manuel de [la] Vega, el popular peleador que inesperadamente fué sorprendido por [un] golpe de Baeza y perdió su encuentro, que trata de rehabilitarse ante los fanáticos para solicitar un match revancha, y, por ello, aceptó combatir con el «Terrible Carnicerito» P[i]neda.

También tomarán parte en el programa Rafael Soto, el popular «Diente de Oro», ídolo de los fanáticos del barrio de Pilar y Atarés y futuro campeón de su categoría, frente al peligroso Francisco Kid Donatien, el oriental de las pegadas terribles. Soto, que es uno de los muchachos de más promesa, [nos] aseguró que terminaría con el invicto de Donatien. En la primera pelea, dos debutantes harán las delicias de los fanáticos, ellos son Pedro Espuela, el gallito de la Punta vs. Alberto Aguilera, un novato que promete.

GARCIA, EL JOVEN OUTFIELDER, VUELVE AL LEAD EN HITTING

Ha logrado aventajar algunos puntos a Nieto en su lucha por el champion bat de la Nacional

Emilio García, joven outfielder amateur que se hizo en «Los [Lo]bos» para consagrarse después en la Liga Nacional como el bateador más potente que recuerda este veterano circuito, marcha otra vez en firme paso hacia su segunda corona de hitting. Después de los desafíos de la última semana, García ha recuperado el lead de manos de Nieto, del Fortuna, superando al valioso player de los Blanqui-Negros por 15 puntos de diferencia.

La lucha no está decidida todavía, desde luego, pero teniendo en cuenta la magnífica forma que posee actualmente el joven jardinero, todo parece indicar que el champion bate ha de corresponderle por segunda vez consecutiva, para igualar el record establecido hace temporadas por Gustavo Alfonso.

Molinos, el «in-and-out player» de los Marqueses del Vedado, es el tercer hombre de los estados, con altísimo promedio de .367, y José Luís García, que aspira a un puesto del team Olímpico como miembro del Yara, aparece cuarto con promedio de .364.

A continuación pueden verse los records extra-oficiales del campeonato:

ESTADO DE LOS CLUBS

	J.	G.	P.	E.	Ave.
Hershey	17	14	3	0	[illegible]
Regla	17	8	7	2	[illegible]
Fortuna	17	8	7	2	[illegible]
Yara	17	8	8	1	[illegible]
Cubaneleco	17	6	10	1	[illegible]
Vedado	17	4	13	0	[illegible]
		48	48		

BATTING

	O.	A.	E.	Ave.
Hershey	574	101	160	[illegible]
Vedado	568	84	144	[illegible]
Regla	653	88	164	[illegible]
Fortuna	581	59	141	[illegible]
Yara	558	65	134	[illegible]
Cubaneleco	547	68	116	[illegible]

FIELDING COLECTIVO

	O	A.	E.	Ave.
Hershey	450	181	31	[illegible]
Regla	494	229	44	[illegible]
Yara	441	213	41	[illegible]
Cubaneleco	444	207	48	[illegible]
Fortuna	458	215	50	[illegible]
Vedado	442	203	82	[illegible]

BATTING INDIVIDUAL

	V.	C.	H.	Ave.
E. García, H	64	15	27	[illegible]
A. Nieto, F.	54	5	22	[illegible]
A. Molino, V	60	10	22	[illegible]
J. L. García, Y.	55	12	20	[illegible]
A. Echevarría, R.	54	11	18	[illegible]
J. Núñez, F.	15	0	5	[illegible]
F. González, H.	57	10	18	[illegible]
E. López, V.	19	3	6	[illegible]
A. Arteaga, R.	67	12	21	[illegible]
A. Izquierda, Y.	58	10	18	[illegible]
F. López, H.	65	10	20	[illegible]
G. Quesada, C.	66	6	20	[illegible]
N. Corbo, R.	60	12	18	[illegible]
J. Martí, H.	20	4	6	[illegible]
C. Fleites, V.	61	12	18	[illegible]
G. Torres, R.	72	8	21	[illegible]
S. Hernández, Y.	57	10	16	[illegible]
M. Fortes, H.	59	7	14	[illegible]
E. Aguirre, Y.	25	6	7	[illegible]
M. Román, H.	61	11	18	[illegible]
M. Escobar, V.	58	10	16	[illegible]
G. Rodríguez, F.	62	4	17	[illegible]
A. Marrero, V.	23	0	6	[illegible]
J. Nápoles, H.	59	7	16	[illegible]
L. Goicoechea, V.	63	6	17	[illegible]
P. Espinosa, C.	52	6	14	[illegible]
C. Tiant, F.	41	2	11	[illegible]
R. Morales, V.	60	9	16	[illegible]
R. Carcas, C.	58	6	15	[illegible]
O-Hallarans, F.	27	2	7	[illegible]
E. del Sol, H.	60	14	15	[illegible]
A. Zabala, F.	24	5	6	[illegible]

M.E.C.D. 2016

El ganador del bout Sánchez-Morejón peleará con Herrera, campeón

MAGNO PROGRAMA PARA ESTA NOCHE EN EL VIEJO FRONTON JAI-ALAI

SportS DIARIO DE LA MARINA SportS

AÑO CII LA HABANA, SABADO, 8 DE SEPTIEMBRE DE 1934 PAGINA ONCE

AMATEURS

—Juega o no Totó en la serie?
—Puede significar mucho.
—El team del Atlético.

(Por DAN)

A propósito de la participación de Totó López Senen en la serie decisiva del campeonato senior de basket ball femenino, se vienen tejiendo muy variados y distintos comentarios. Unos dicen que la prolongada jugadora no entrará en acción. Otros insisten en que está comprometida con Casas para jugar y que será una de las primeras en salir al floor.

Nosotros creemos que lo conveniente en este caso es que el propio Casas se consiga una declaración de la propia jugadora.

* * *

Con Totó en acción, el team del Liceo de Bejucal será favorito para ganar y costará buen trabajo eliminarle de la competencia. Sin Totó, el Fortuna las tendrá todas consigo y será entonces el «team que habrá que derrotar»... Y es que Totó, como Trujillo, tiene la rara virtud de inclinar las decisiones a favor del team en que prestan sus servicios, gracias a la prolongada estatura que les ha dado la naturaleza.

* * *

Esta serie de los teams de Bejucal y Fortuna, que se inicia el miércoles próximo en el floor del Vedado, promete resultar altamente interesante. Los dos teams están en condiciones, —especialmente el Fortuna que tiene dos años de práctica... y parecen listos para ofrecer una impresionante demostración.

Además, los dos mantienen una rivalidad grande y esto representa siempre un augurio interesante para el espectador.

* * *

A medida que se aproxima la eliminación olímpica de basket ball, aumenta el número de los que creen que el chance de triunfo del team que entrena Joe Rodríguez Knight es casi de «un millón de pesos». Todos estiman que el Deportivo de Cárdenas va a la lucha favorito para ganar, y que debe ganar, pero, nadie pone en duda que pueda registrarse una bonita sorpresa.

* * *

Todo eso se debe a Joe Rodríguez Knight, cuyo sistema de entrenamiento parece agradar grandemente a todos los que practican bajo su dirección. Rodríguez, un producto de esa escuela de atletas que funcionaba en el Centro de Dependientes, gusta practicar las cosas como es debido y siempre procura, sin necesidad de imponerse a sus hombres, que éstos le respeten y sigan fielmente sus indicaciones.

* * *

Con material realmente pobre, y sin tiempo suficiente para ello, Rodríguez Knight presentó un gran conjunto en el último campeonato senior, y dió mucho que hacer a los Tigres del Hispano, que fueron después serios contendientes del Deportivo de Cárdenas. Teniendo ahora excelente material y tiempo suficiente para los ensayos, todos son a creer que el team de Rodríguez dará hermosa batalla desde que comiencen las actividades hasta el final.

* * *

No se sabe cuál será el line up oficial de los Tigres en esa eliminatoria olímpica de basket, pero si todo marcha como hasta ahora, Morillas y Cardoso trabajarán como forwards, Casas y Bernardino Rodríguez como guards y Torricella será el center... Y si este team es fácil de derrotar, entonces habrá que apuntar nuestro nombre entre los neófitos del sport.

Para la entrante semana, probablemente, se iniciarán las prácticas olímpicas de natación en la piscina del Columbus Yacht Club, y según hemos podido enterarnos, no todos los aspirantes de calibre al team podrán hacer su entrenamiento allí debido a la falta de recursos para el traslado desde sus casas a las alturas de Almendares.

Los atletas esperan una ayuda del Comité.

* * *

Oscar Martínez Conill, nuestro mejor breast-stroker, no podrá participar en los primeros ensayos. Distintas enfermedades, exceso de training y mucha actividad variada en las distintas piscinas de la ciudad han hecho que el «one-man team» haya perdido más de 15 libras, dejándole muy lejos de su forma habitual. Se le ha recomendado un descanso de 30 días, y aunque es muy difícil conseguir que Oscar siga ningún plan que se le señale, se cree que esta vez se atenderá, a fin de que pueda estar después en forma para las pruebas finales.

Oscar, incidentalmente, se propone clasificar de pecho, pero quiero nadar también de espalda en El Salvador, en cuyo caso el cuarteto cubano podía formarse con Azcárate, Flores, Reyes, Gavilán y él.

El Pato Gallarreta ha vuelto al track. Aunque su chance en la natación lucía bonito, ya que con menos práctica que Suárez Solís le quedó a muy corta distancia en las pruebas efectuadas en el hotel Nacional, el Pato ha decidido abandonar el agua para buscar en el salto alto su viaje a El Salvador.

Con esto, incidentalmente, el grupo de saltadores cubanos recibe un refuerzo grande, porque el Pato, sin llegar a los seis pies, posee un fácil estilo y puede alcanzar bien los 5.8.

* * *

Ya lanzó Manolo Díaz los tiempos que ha fijado como «goal» para clasificar en las eliminaciones olímpicas de natación. Parecen excelentes y creemos que están hechos a la medida para los muchachos que «realmente deben hacer el team olímpico».

En el nado de pecho se ha fijado el tiempo de 5:13 y creemos que Manolo pudo haber bajado a 3:12 o 3:10... Hoy en día, el que no pueda alcanzar ese tiempo en Cuba, no debe integrar ningún equipo olímpico.

* * *

Insistimos en considerar que el Salvador deben llevarse más hombres en el equipo de natación, reduciendo el número de damas que se anunció. En Cuba no tenemos ocho muchachas que puedan hacer un buen papel en los Juegos Deportivos, en tanto que es crecido el número de hombres que pueden quedar bien en sus eventos.

El Comisionado debe estudiar la manera de ampliar a 16 el número de nadadores y reducir a cinco o a seis, el número de las muchachas.

* * *

Octavio Diviñó, un entusiasta manager de base ball, y uno de los pocos instructores criollos que lo sacrifican todo por sus muchachos, se ha hecho cargo de la dirección de los «Atletas libres», y según nos ha comunicado, se propone organizar un buen team para los finales de la eliminatoria de base ball.

Tratándose de Octavio, que batalla como pocos, creemos que los atletas libres han de mejorar mucho bajo su dirección, y sospechamos que su entrada en el equipo representa un «break» interesante que se registra a favor de los muchachos.

SE INICIAN HOY EN CIENFUEGOS LAS PRUEBAS DE TRACK

Ruperto Notario, auxiliar del coach Olímpico, salió anoche para esa ciudad, para actuar

Ruperto Notario, auxiliar del head-coach de track del equipo Olímpico cubano, ha salido anoche rumbo a Cienfuegos a fin de iniciar hoy en esa ciudad las eliminaciones de atletismo.

Esta información, brindada en las oficinas del Comité Olímpico, vino aparejada con la nueva de que el popular ex-atleta de los Caribes seguirá después viaje a Santa Clara, donde se efectuarán las eliminaciones mañana domingo por la mañana: hacia Camagüey donde actuarán los días 11 y 12, y hacia Oriente donde trabajará los días 15 y 16.

Al final de estas actividades Ruperto retornará a la Habana con la lista completa de los atletas que han de venir a esta ciudad para eliminarse con los mejores del patio.

ATLETAS INSCRIPTOS

Los atletas que han de eliminarse en Santa Clara son:

100 Metros Planos

Mario Cerralbo; José Armas; Luján; José Tejeda; Tomás G. Goya; Jacinto Angulo; Matías Navarrete.

200 Metros Planos

Son los mismos competidores de los 100 metros.

400 Metros Planos

Pedro Páez; Juan J. Labrador; Faro González; Fleites; Bernardo García; José León. ..

800 Metros Planos.

Ramón Valdés Alba.

1.500 Metros Planos

Miguel Ugarte Piñeiro; Antonio Paéz; José González Ugarte

5000 Metros

Eduardo Ocaña Mendoza; JJuan Pérez Acosta

10.000 Metros

Son los mismos de los 5.000 metros.

Salto Largo

Sergio Entralgo.

Triple Salto

Sergio Entralgo

Garrocha

José M. de la Pérez; Juan E. Sánchez e Iglesias

Jabalina

Rafael Martínez; Eduardo Jiménez; Armando Anido

Disco

Guillermo Ramírez; Rafael Pérez; Rafael R Machado

Shot-Put

Ignacio Ugarte Piñeiro; Evelio Ceralbo

Martillo

Ignacio Ugarte Piñeiro

400 Metros con Obstáculo

José Ginoris

JONRONEROS

Gehrig, Yankees	43
Foxx, Atléticos	41
Ott, Gigantes	32
Collins, Cardenales	32
Berger, Braves	31
Trosky, Indians	31

Totales por Ligas:

Liga Americana	615
Liga Nacional	597

ROTA LA CADENA DE EXITOS DE VERNON GOMEZ, DE LOS YANKS

Al ir a taponear un juego empatado con los Medias Blancas, sufrió la pérdida del choque

CHICAGO, Septiembre 7 (AP) — La aspiración de Vernon Gómez de empatar con Rowe, Walter Johnson, Lefty Grove y Joe Wood, en el record de victorias consecutivas de la Liga Americana, se vió detenida en seco hoy, lo mismo que la de los Yankees, cuando los Medias Blancas de Chicago derrotaron al New York con score de 6 por 5, en un match que duró diez innings.

Empatado el score a cinco carreras por los Yankees, el manager McCarthy envió a la lomita de fuego al pitcher Vernon Gómez, que llevaba diez éxitos consecutivos, en una esperanza de que asegurase el game, pero el gran lanzador fué bateado con oportunidad y cargó con la pérdida del game, que resulta su cuarta derrota del año.

Gómez tiene ahora 24 victorias y 4 derrotas.

El score fué:

NEW YORK

	V	C	H	O	A	E.
Crosetti, ss.	4	0	0	2	2	1
Rolfe, 3b.	5	1	2	2	3	0
Ruth, lf.	4	1	1	0	0	0
Byrd, rf.	1	0	0	1	0	0
Gehrif, 1b.	2	2	2	8	2	0
Chapman, cf.	4	0	1	4	0	0
Lazzeri,	5	0	0	3	5	0
Selkirk, rf.	3	1	1	2	0	0
Jorgens, c.	3	0	1	1	1	1
Deshong, p.	2	0	0	2	0	0
Murphy, p.	0	0	0	0	0	0
Saltzgaver, x.	1	0	1	0	0	0
Gómez, p.	0	0	0	0	0	0
Totales	34	5	9	24	25	13

x Bateó por Murphy en el 8o.

CHICAGO

	V	C	H	O	A	E.
Swanson, rf.	5	1	1	1	0	0
Conlan, cf.	3	1	2	1	1	0
Simmons, lf.	5	1	1	1	0	0
Bonura, 1b.	3	1	1	1	0	0
Appling, ss.	3	2	2	2	2	0
Dykes, 2b.	3	0	1	1	2	0
Hopkins, 3b.	4	0	1	0	3	0
Shea, c.	4	0	1	1	0	0
Tietje, p.	1	0	0	0	4	0
Haas, z.	0	0	0	0	0	0
Jones, zz.	0	0	0	0	0	0
Heving, p.	0	0	0	0	0	0
Totales	31	6	10	27	15	0

z Bateó por Tietje en el 6o.

zz Jones con Haas en el 6o.

Anotación por entradas

New York	010	210	001	0—5
Chicago	100	000	130	1—6

Sumario:

Empujadores: Rolfe; Gehrig; Chapman; Jorgens 2; Appling; Dykes 3; Hopkins; Shea. Two baggers: Selkirk; Dykes. Home runs: Gehrig. Stolen: Jorgens. Sacrifices: Conland; Tietje. Double plays: Crosetti a Lazzeri a Gehrig; Heving a Appling a Bonura. Quedados en bases: New Yor, 11; Chicago 11. Base balls: Deshong 7; Gómez 2; Tietje 6; Heving 2. Strike outs: Deshong 1; Tietje 6; Heving 3. Hits: Deshong 6 en 6; Murphy 2 en 1; Gómez 2 en 1; Tietje 6 en 6; Heving 3 en 3. Hits: a Heving; Chapman. Gana: Heving. Pierde Gómez.

AUNQUE PAREZCA MENTIRA... Por BOB

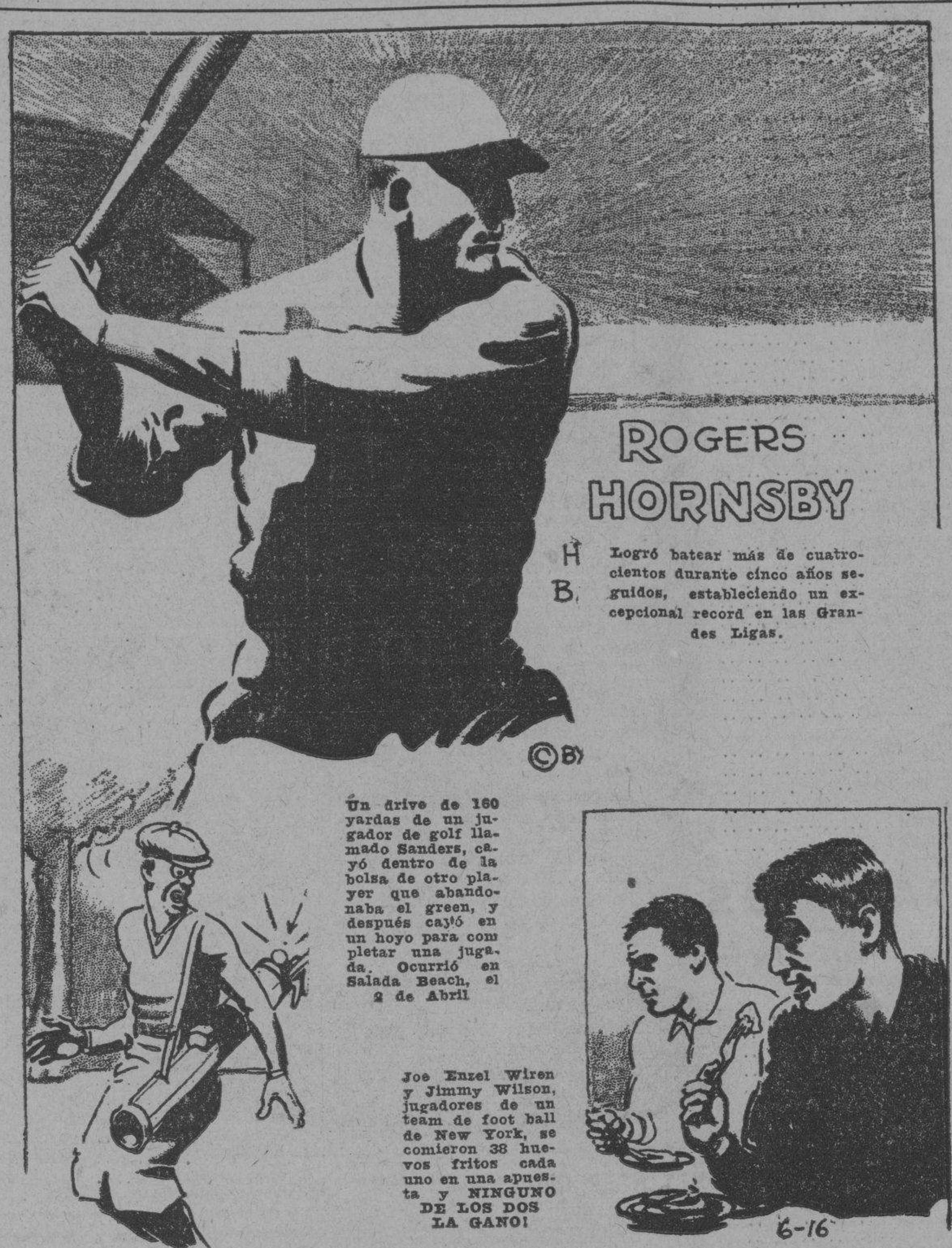

Tres buenos lanzamientos en la jabalina y el tiempo de Lázaro Hernández en los obstáculos, fué lo más sobresaliente en los eventos, ayer

R. Guerra, J. Mena y M. Cuevas, pasaron de 160 pies en sus intentonas, dejando 3 buenos competidores para el evento. Hernández hizo un sgdo. menos q. el record centro-americano

Lo más interesante del segundo programa de eventos ofrecidos ayer tarde en el Stadium de La Tropical, a manera de primera eliminatoria Olímpica de atletismo, fué, sin duda alguna, los distintos lanzamientos hechos por Mario Cuevas, Jorge Mena y René Guerra en la jabalina, que pasaron fácilmente de los 160 pies.

Desde luego, las distancias alcanzadas por los muchachos no son causa buena para que nos entusiasmemos demasiado. Los cubanos debieran pasar ya de los 180 pies en la Jabalina, cosa que nadie ha podido lograr aquí desde que Cristóbal Colón dejó oír aquello de la «más fermosa tierra que ojos humanos, etc». Pero, teniendo en cuenta que estamos todavía en pañales en el evento y que el record máximo, registrado en una tarde en que hacía bastante viento, no pasó de los 179 pies, tenemos que convenir que las distancias logradas ayer pueden catalogarse en la categoría de las aceptables.

René Guerra fué el líder con un precioso tiro de 168 pies, 5 y media pulgadas. Le siguió el intercolegial Jorge Mena, que pasó de los 164.5 y en el «show» entró Mario Cuevas, modesto y batallador chiquillo del Vedado, que envió el implemento a 162 pies, 9 pulgadas de distancia.

OTRA VEZ LAZARO HERNANDEZ

Lázaro Hernández, excelente muchacho, salido del grupo de atletas libres que ensaya bajo la dirección del entusiasta Sergio Macías, quien, incidentalmente —está demostrando a los que le combatieron que su nombramiento estaba perfectamente justificado— volvió a dar tema para bonitos comentarios cuando ganó la carrera de obstáculos con tiempo de 58.3-5 segundos.

Este tiempo no supera al record nacional del evento en esa distancia, pero se aproxima tanto, que todos somos a creer que llegado el mes de Diciembre pueda hacer algo notable en tierra salvadoreña, en defensa de nuestro pabellón atlético. Méjico, según los informes llegados a la Habana, tiene un hombre que hace 57 flat en la distancia. Pero, esto no es cosa que nos deba quitar el sueño. Hernández puede llegar a esa marca cuando encuentre competencia, y con ello rebajará el record centro americano, que es de 57.8.

Miguelito Gastón, estrella del Colegio Belén, que cubrió el segundo heat de la justa, no pudo hacer menos de un minuto, 3.3-5 segundos.

BABY FERNANDEZ, EN FORMA

Verrier, el candidato de la Escuela Técnica para el salto largo, tuvo que conformarse con un modesto segundo lugar en el evento, como resultado a la excelente demostración brindada por H. Sotolongo, que pasó de los 21 pies, 8 pulgadas. Y Rojas superó a Oliveras en la garrocha para obtener el primer lugar con una altura de 11 pies, una pulgada.

En estos dos eventos necesitamos progresar, sin embargo, ya que Méjico tiene par de hombres que pasan de los 11.6 en la garrocha y uno que salta 23 pies, dos pulgadas en el largo.

EL RELEVO

El cuarteto que ganó la carrera de relevo de 4x400 dejó tras sí un admirable tiempo de 3 minutos, 28.3-5 segundo, habiéndose destacado notablemente Alayeto, que corriendo en tercer turno hizo la distancia en 52 segundos.

LOS RESULTADOS

Véase los resultados de las competencias:

800 Metros planos.

1. García; 2. Matarán; 3. Bolaños; 4. Dominich; 5. Baró. Tiempo: 2.8-3|.

Salto largo.

1. H. Sotolongo 21.8-1|2; 2. Verrier 20.8; 3. O. Bello 18.7-3|4; 4. Guzmán 17.10-3|4.

400 Metros planos, con obstáculos

Primer heat.

1. L. Hernández; 2. Alcorta; 3. Valdés. Tiempo: 58.3|5.

Segundo heat.

1. M. Gastón; 2. J. Suárez Santos; 3. P. Dominich; 4. Farías. Tiempo: 1 minuto 03-3|5.

Jabalina.

1. René Guerra 168.5-1|2; 2. Jorge Mena 164.6; 3. Mario Cuevas 162.9; 4. Salas 156; 5. Inclán 136.8.

Salto alto.

1. B. Fernández 5-6; 2. R. Pérez y A. Gallarreta 5-5; 3. Alcalde 5-4, 4. J. Rodríguez y E. Oliva 5-3.

10,000 Metros planos.

1. Navarro; 2. Cárdenas; 3. Lázaro; 4. Champagna; 5. Tarín. Tiempo: 37.52.

Relevo de 4 x 400.

1. Sotolongo; 2. Matarán; 3. Alayeto; 4. Hernández.

El primero hizo un tiempo de 53; el segundo de 53; el tercero de 52 ,y el cuarto de 50-3|5. Tiempo total: 3.28-3|5.

Garrocha.

1. G. Rojas 11-1; 2. Olivera 10; 3. J. M. Rodríguez y E. Ortega 9-6.

SUSPENDIDO POR SEGUNDA VEZ EL GRAN ENCUENTRO

La lluvia no deja que Jimmy Mc Larnin y Barney Ross decidan la supremacía de los welters

NEW YORK, septiembre 7. (AP.) Por segunda vez consecutiva, los promotores de la gran pelea de Jimmy McLarnin y Barney Ross, por el campeonato mundial de los pesos welters, tuvieron que suspender el espectáculo a consecuencia de las lluvias caídas en la ciudad.

Desde hora temprana comenzó a llover en New York, haciéndose muy difícil la celebración de ningún match al aire libre. Gigantes y Cubs desafiaron a la lluvia y al frío celebrando su partido de base ball en Polo Grounds ,pero a las seis la tarde llovió en forma tan copiosa que enseguida se dió la orden oficial de la suspensión de la pelea...

Esta es la segunda vez que ello sucede y prácticamente ha servido para aumentar el interés del combate. Ross, pese a las lluvias, no ha perdido su favoritismo, manteniéndose 7 a 5 en las apuestas.

MAX SCHMELING TIENE YA TANTA POPULARIDAD COMO EL CANCILLER HITLER

NURENBERG, septiembre 7. AP. —Max Schmeling, ex campeón mundial de los pesos completos y conquistador de Walter Neusels en una pelea a la que asistieron 100,000 espectadores, llegó hoy a esta ciudad. rivalizando en popularidad con el Canciller Hitler. Fué aclamado por miles de aficionados, todos los cuales hicieron el saludo «hitleriano» al ex campeón.

UN BUEN PROGRAMA SE OFRECERA HOY EN EL ORIENTAL PARK

Chief-s Warrior reaparece en la primera carrera y tiene un chance de un millón de pesos

Un buen programa, sin exageraciones ni balijú trasnochado ofrece esta tarde el Jockey Club de Cuba Es difícil la selección en la mayoría de las carreras y ese el índice destacado de que las justas están bien equilibradas

En la primera reaparece Chief-s Warior en un grupo bastante pobre y si el hijo de Litle Chief está en mediana forma, va ser muy difícil ganarle. Air Wise no está en su pista, pero apesar de eso contra esos rivales de esa justa inicial debe quedar, por lo menos, en el dinero

En la segunda tenemos una carrera que debe ceñirse estrictamente a Ima Highone y Pernoel La primera parece ganadora de la justa pero ha hecho tan brillantes papelazos últimamente que todavía resulta difícil indicarla como vencedora. De seguro debe partirle en punta a Pernoel en la pista dura de hoy y este no es tan buen corredor de ese tipo de track. Hamhocks quizás se aparezca a última hora, pero no creemos que tenga flus para pasar del show.

En la tercera el duelo debe resultar muy interesante. Ahí está Ruth Marie, una yegua que corre todas las pistas, aunque prefiere la húmeda, ahí está Peter Braceup, con grandes posibilidades de victoria, ahí está, Charming Emma, que de cuando en cuando «dispara» una gran carrera y ahí están Swinwood, finalista, Fannie Liu que ha estado corriendo bastante bien y Decorous que el día menos pensado sorprende

No tiene nada de fácil la cuarta carrera. Si O. Hernández saca bien de la tira a Exception este animal puede ganar Runaway Kid marcará el paso con toda seguridad y hasta puede ganar. Pero es tan rajón este animal que resulta difícil creer que pueda vencer. Si Roger despierta será un contrario de consideración y nada tiene de particular que hoy mejore y se convierta en un contendiente fuerte.

EL CONCURSO

El concurso de los Cien Pesos comenzará en la cuarta carrera, como ya sabe el público Hay que seleccionar cuatro ganadores. o sea los de las últimas cuatro carreras del día Pero la cuarta es precisamente una especie de Paso de las Termópilas. Si los hípicos logran acertar esa puede que sean varios los que acierten esta tarde.

Habrá gran lucha en la quinta. Satin Shoes, Dolice, Al Livinsgston y Yumurí parecen los más destacados contrarios y posiblemente finalizarán en ese orden.

Esta es una de las mejores carreras de la tarde.

En la última Gabrielle, Infi Shot y aun Old William pueden lucir mucho. Este está corriendo bien aun en el track «good» y hoy puede dar una nueva prueba de su consistencia.

LIGA NACIONAL

				C.	H.	E.
Chicago	000	021	010	4	9	2
New York	000	001	100	2	9	0

BATERIAS: Warneke y Hartnett; Hubbell, Salveson y Mancuso.

San Luis y Brooklyn, (lluvia).

Pittsburgh y Boston, (lluvia).

Cincinnati y Filadelfia, (lluvia).

ANGEL SANCHEZ, LUCE FAVORITO PARA VENCER A LUCIO MOREJON ESTA NOCHE; PUEDE GANAR POR K-O. ANTES DEL 7o.

Carlos Estruch, que estará de chief second de Angel Sánchez nos cuenta muy optimista la gran forma en que se encuentra su gallito, a quien espera ver pronto frente a Young Herrera

(Por PETER)

ANGEL SANCHEZ muéstrase sumamente confiado para la pelea que tiene concertada esta noche, en el estadio de la Calzada de la Infanta, con Lucio Morejón, el veterano peleador de la división light heavy weight, que tiene asombrados a los críticos con su sorprendente come back.

El encuentro constará de diez rounds, pero con seguridad que el «time keeper» no tendrá necesidad de tocar la campanada que los llame a pelear el séptimo, por tratarse de dos fuertes pegadores. En los «trainings», ambos han lucido bien, por lo que podemos asegurar que irán al cuadrilátero en el tope de sus facultades.

Decimos que Sánchez parece el más confiado y no mentimos. El ex futbolista ha cobrado peso, y con Carlitos Estruch en su esquina no debe temer a Morejón. Este Estruch que lo subió a todas sus peleas en México, parece entender a Angel lo suficiente para ayudarle a ganar. Sus conocimientos en el arte de recibir y dar trompadas son muchos. Ultimamente se viene revelando como un «chief-second» de altura. A cuantos peleadores ha subido a una esquina los ha sacado por la puerta grande. ¿Es un chico de suerte? Quizás, pero conoce el oficio, de ello no hay duda.

«Espero llevar nuevamente a Sánchez a una pelea con el campeón Herrera—nos dijo—. Ese viaje que dió a las Honduras Británicas, embarcado en una goleta como simple grumete, le ha sentado a las mil maravillas. Regresó fuerte y confiado, habiendo ganado unas cuantas libras de peso y algunos sustos que le servirán de mucho para el porvenir. No creo que Morejón pueda derrotarle, y espero verle ganar por knock out en pocos rounds».

El blondo Estruch al hablarnos en esa forma debe tener alguna base sólida para hacerlo. Nadie como él conoce a Sánchez y cuando dice que ganará... será por algo.

El cronista, admirador de cuantos peleadores valientes escalan un cuadrilátero espera el triunfo de Angel Sánchez quien luce demasiado para Morejón a pesar de los últimos triunfos de éste anotados a su haber por la más rápida de las vías. Hoy por hoy, pesando las cualidades que caracterizan a ambos, la balanza se inclina a favor del ex tripulante de la «Santa», quien todavía puede batir dentro de las cuerdas a muchos adversarios dados sus múltiples conocimientos. Un peleador de «tricks» como lo es Angel, puede mantenerse mucho tiempo en el boxeo.

No obstante la batalla será reñida y digna de ser presenciada pues no habrá cuartel. Y a quien le toque caer, difícilmente volverá a incorporarse. Ambos quemarán su último cartucho...

EL PROGRAMA COMPLETO

No hay tampoco que olvidar que en este programa, el mismo que se combinó para la pelea Young Manuel-La Paz, se enfrentarán hombres del calibre de Maric Hernández y Chino Buides, que ocupan el semifinal que ha de resultar en extremo emovti; que también a seis rounds tendremos frente a frente a Marino Díaz y Mario Valdés, dos de las figuras que más están sobresaliendo en los últimos combates celebrados en nuestros rings y que también toman parte a 4 rounds el españolito Manolo Fernández, Vicente Tuero y Eddie Moré y Pancho Villa y Kid Rapidez, este último considerado como el futuro Kid Chocolate.

La Arena Cristal puede tener la seguridad que no verá mal recompensados sus esfuerzos. Con rapidez ha tenido que hacerse un nuevo programa y no se han escatimado esfuerzos ni dinero. Todos estos peleadores son caros, pero como todo lo caro... buenos...

Y, cuando se asiste a una fiesta de esta índole, no es sólo el star bout lo que atrae... Las demás peleas tienen que ser de alta calidad para que el mejor éxito corone la velada.

Las gradas a 40 kilos.

Resultado de los juegos de ayer

EN LAS GRANDES LIGAS

LIGA NACIONAL

Chicago, 4; New York, 2.
San Luis-Brooklyn, lluvia.
Pittsburgh-Boston, lluvia.
Cincinnati-Filadelfia, lluvia.

LIGA AMERICANA

Chicago, 6; New York, 5.
Washington, 7; San Luis, 4.
San Luis, 3; Washington, 2.
Filadelfia, 5; Detroit, 4. (1ro.)
Filadelfia, 5; Detroit, 4. (2do.)
Boston-Cleveland, lluvia.

ESTADO DE LOS CLUBS

LIGA NACIONAL

Clubs:	G.	P.	Ave
New York	85	48	.639
San Luis	77	53	.592
Chicago	76	55	.580
Boston	68	63	.519
Pittsburgh	64	65	.496
Brooklyn	55	75	.423
Filadelfia	48	79	.378
Cincinnati	47	82	.364

LIGA AMERICANA

Clubs:	G.	P.	Ave.
Detroit	85	46	.649
New York	81	52	.609
Cleveland	69	61	.531
Boston	68	64	.515
San Luis	61	70	.466
Washington	58	72	.446
Filadelfia	54	73	.425
Chicago	46	84	.354

JUEGOS SEÑALADOS PARA HOY

LIGA NACIONAL

Pittsburgh en Boston.
Chicago en New York.
San Luis en Brooklyn.
Cincinnati en Filadelfia.

LIGA AMERICANA

Filadelfia en Detroit.
Boston en Cleveland.
New York en Chicago.
Washington en San Luis.

PROGRAMA PARA LAS CARRERAS DE HOY

SEPTIEMBRE 8 DE 1934

PRIMERA CARRERA: 5 y ½ fur.
For 3 year-olds and upwards.

RECLAMABLE	PREMIO $ 135
Sun Dance	x110
El Polar	115
Sun Buyer	x102
Freckle Face	x101
Air Wise	x110
Chief-s Warrior	x110
Julio Macaw	10-
Miss Delight	x104

SEGUNDA CARRERA: 5 furlongs.
For 4 year-olds and upwards.

RECLAMABLE	PREMIO $ 135
Hamhocks	x107
Fair Atina	109
Ima Highone	105
Red Likker	x107
Sauf	112
Pernoel	x104

TERCERA CARRERA: 6 furlongs.
For 3 year-olds and upwards.

RECLAMABLE	PREMIO $ 135
Fannie Lou	109
Peter Braceup	x112
Decorous	110
Charming Emma	x109
Swinwood	113
Ruth Marie	x107

CUARTA CARRERA: 5 furlongs.
For 3 year-olds and upwards.

RECLAMABLE	PREMIO $ 135
Heighe Bob	x111
Runaway Kid	113
Sandals	110
Chummy	116
Roger	x114
Two Bills	x111
Paddy Flaherty	x111
Exception	x111

QUINTA CARRERA: 6 furlongs.
For 3 year-olds and upwards.

RECLAMABLE	PREMIO $ 135
Dolice	109
Yumurí	x105
Indiezen	x114
Pendulum	x108
Satin Shoes	x105
Al Livingston	110

SEXTA CARRERA: 6 furlongs.
For Colts, Horses and Geldings.
For 4 year-olds and upwards.

RECLAMABLE	PREMIO $ 135
Damocles	114
Ulverston	114
Big Trail	114
Kenny Boy	x109
Keewatin	x109
Surely	x109
Carideo	114
Pantagruel	x109

SEPTIMA CARRERA: 1 y 1-16 Mile.
For 4 year-olds and upwards.

RECLAMABLE	PREMIO $ 135
Starelius	x10-
Old William	111
Gabrielle	x108
Infi-Short	113
Rough Rider	x103
Joust	110

SELECCION DE O. PARK

He aquí nuestras selecciones para las carreras de hoy en Oriental Park:

PRIMERA CARRERA: Sun Buyer, Chief Warrior y Miss Delight.

SEGUNDA CARRERA: Fair Atina, Red Likker, Pernoel

TERCERA CARRERA: Peter Braceup, Charming Emma, Ruth Marie.

CUARTA CARRERA: Roger, Two Bills, Paddy Flaherty.

QUINTA CARRERA: Yumurí, Satin Shoes, Dolice.

SEXTA CARRERA: Big Trail Ulverston, Damocles.

SEPTIMA CARRERA: Old Illiams, Rough Rider, Joust.

TOPICOS FUTBOLISTICOS

Por Peter

Los señores comisionados que pensaban ver ayer al señor Alcalde de la Habana para pedirle ayuda monetaria para enviar el equipo de futbol a El Salvador, no pudieron verlo.

Nos dicen que el doctor Miguel Mariano Gómez tuvo que salir precipitadamente de la Alcaldía, con rumbo a Palacio, donde se requería su presencia.

Como rumor damos un «tip» que anoche se nos dió:

«Mañana irá Miguel Angel Moenck a ver al Alcalde a su casa partilular para hablarle sobre el «asunto».

Y mientras van y vienen las comisiones, ustedes verán que van a decir que darán el dinero cuando no haya tiempo material para la preparación de los muchachos. Que es como decir que no, diciendo que sí.

Por ahí andan locos los muchachos tratando de averiguar la verdad en el caso de la planilla de «Bebito».

Quieren primero desentrañar el misterio que encierra esa firma para luego aceptar la apuesta que se lanzó ayer por estas mismas columnas.

Y mientras tanto, el jugador discutido ríe al leer estas líneas, y se dirá sin duda para sus adentros:

«Si quieren ser felices, no analicen, no analicen».

«Chutazo», es un muchacho que siempre está al hilo en **información** balompédica; a González Barros lo conoce todo **el mundo**; Manolín Fernández Campa, contra lo que por ahí se dice es **del país**; Fernando Jiménez, no es de los que se duermen en las pajas, porque es de **acción** y Ernesto Azúa, es un chico que **ahora** empieza a destacarse en el sector del redondo balón.

Todos estos buenos y benditos compañeros han estado hablando sobre los juegos del próximo domingo en el Stadium La Tropical, y entre ellos hay diferentes opiniones sobre el match de Olimpia-Centro Gallego. Manolín dice que ganará el Centro Gallego, y hay quien le lleva la contra, pero no se atreve a apostar y cuando uno no apuesta, es porque tiene miedo de perder.

Tomás, el veloz delantero, está encantado de la vida en la Habana, pero ya está echando de menos a México.

La Ciudad de los Palacios le atrae.

Y como a Tomás, a García, el goalkeeper, que está desesperado por irse.

Lo malo es que no va a tener abrigo para desembarcar en tierra azteca, pues a lo mejor no se acuerda ya que el que tenía fué enterrado muy ceremoniosamente en el viaje de regreso de Haití a la Habana.

La Federación de Futbol de la Habana acordó inhabilitar por todo el resto del actual torneo en opción a la Copa Pepe Gutiérrez, a todos los jugadores del Puentes Grandes que alinearon en el match del pasado domingo contra el Athletic, por una «tángana» que dieron.

Desgraciadamente es un acuerdo de la Federación. Si fuera un Decreto del Presidente, a lo mejor lo anulaban al día siguiente.

Hay un nuevo referee de apellido Guardia.

Ya hay quien está esperando verlo en el prescinto.

FRONTON JAI-ALAI

—Un sábado de gloria.
—Para todos los aficionados.
—Con programa monumental.

RESULTADO OFICIAL DE LA FUNCION CELEBRADA ANOCHE

PRIMER PARTIDO

	Tantos
Esquivel y Salazar, blancos	30
Jaunito y Lasa, azules	24

Ganador: BLANCOS.

PRIMERA QUINIELA

	Tantos.	Pagos
1.—Lasa	3	$ 3.65
2.—Juanito	5	10.44
3.—Salazar	6	3.65
4.—Iturrino	3	8.12
5 —Solá	3	6.09
6.—Esquivel	5	4.06

Ganador: SALAZAR. $3.65.

SEGUNDO PARTIDO

	Tantos
Creus y Paco, blancos	30
Ochoa y Escarza, azules	24

Ganador: BLANCOS.

SEGUNDA QUINIELA

	Tantos.	Pagos.
1.—Paco	2	$ 3.61
2.—Creus	3	6.42
3.—La Paz	1	7.22
4.—Ochoa	2	5.78
5.—Hugues	6	3.85
4.—Mir	2	5.78

Ganador: HUGUES. $3.85.

PROGRAMA OFICIAL PARA LA FUNCION QUE SE CELEBRARA HOY, SABADO 8 DE SEPTIEMBRE DE 1934

(A las 8.30 p. m.)

PRIMER PARTIDO, A 25 TANTOS: Román y Goyo, blancos; contra Esquivel y Solá, azules. A sacar, ambos, del cuadro 9 y medio, con ocho pelotas finas.

PRIMERA QUINIELA, A 6 TANTOS: Paco, La Paz, Ferrer, Salazar, Hugues y Ochoa.

SEGUNDO PARTIDO, A 30 TANTOS: Ferrer y La Paz, blancos; contra Iturrino, Hugues y Salazar, azules. A sacar los primeros del cuadro 9 y medio y los segundos del cuadro 10, con ocho pelotas finas.

SEGUNDA QUINIELA, A 6 TANTOS: Mir, Millán, Morales, Iturrino, Iturriaga y Aguiar.

TERCER PARTIDO, A 30 TANTOS: Morales e Iturriaga, blancos; contra Millán y Mir, azules. A sacar, ambos, del cuadro 10, con ocho pelotas finas.

M.E.C.D. 2016

LA PRODUCCION DE CUBA HASTA EL 31 DE AGOSTO ASCENDIA A 2,270,245 TONELADA

El mercado estuvo ayer quieto pero sostenido, con vendedores a 2 cts. y compradores a 1.96

Los crudos para entregas futuras perdieron de uno a dos puntos, durante la sesión en la Bolsa del Azúcar. El refinado actuó sostenido y sin variación. Londres tenía vendedores a .87

Finaliza la semana con un mercado encalmado y con el reporte de una sola venta—anunciada oportunamente por nosotros—de 4.900 toneladas de Cuba, ex-Almacén, a 2.86 centavos, derechos pagados. Unos informadores reportaron luego, que una compañía refinadora había comprado 1,700 toneladas, en igual posición y al misma precio. Pero de esa operación no han reportado nada otros informadores.

Ayer había ofrecidas 6.300 toneladas de Cuba, en almacén New York, a dos centavos, bajo de fianza. Los compradores parecían dispuestos a pagar 1.96. Pero los vendedores sostenían el precio de dos centavos. Otros tenedores preferían vender a base de azúcares depositados en almacenes afianzados, ante la posibilidad de que el Gobierno de los Estados Unidos les obligue a pagar el impuesto de manufactura, a la vez que satisfacen los derechos de importación.

Las existencias de crudos en los almacenes afianzados de New York, eran ayer de 1.501,355 sacos, y el día anterior de 1.533.003.

La cotización «spot» de Williet and Gray el día 6: 2.86.

LOS FUTUROS

Abrieron sostenidos en la Bolsa del Azúcar, de 1 punto más alto a 1 punto más bajos. Las casas comisionistas y del ramo estuvieron a ambos lados del mercado. Notábanse algunos traspasos de diciembre a meses posteriores. En los primeros momentos de la tarde las cotizaciones estaban de 0 a 1 punto neto más bajas. Al cierre de la Bolsa quedaron como sigue:

	Cierre del 6	Cierre del 7
Septiembre	1.86	1.87
Diciembre	1.92	1.90
Enero	1.87	1.86
Marzo	1.90	1.88
Mayo	1.93	1.92
Julio	1.97	1.98

Las ventas en todas las posiciones, durante la sesión de la Bolsa, sumaron 53,350 toneladas.

EL REFINADO

Estuvo sostenido y sin variación. Las extracciones fueron buenas. Los nuevos pedidos alcanzaron una cantidad moderada, quedando satisfechos con azúcares de segunda mano, sujetos a confirmación, a base de 4.65-4.67½ para marcas de los Estados Unidos, y a 4.65c para las marcas insulares.

MERCADO DE LONDRES

Cerró sostenido. Había vendedores de crudos al precio equivalente a .87 centavos libre a bordo Cuba. Las cotizaciones de la Terminal al cierre, fueron éstas:

	Cierre del 6	Cierre del 7
Septiembre	4/4	4/4
Octubre	4/5	4/5 ¼
Diciembre	4/6 ½	4/6 ½
Enero	4/3 ¾	4/7
Marzo	4/8 ½	4/8 ½
Mayo	4/10½	4/10¼
Agosto	5/ ½	5/ ¼

PRODUCCION DE CUBA

El 31 de agosto próximo pasado, la producción de Cuba, de acuerdo con los datos de la Corporación Exportadora Nacional de Azúcar, ascendía a 2.270 245 toneladas de 2.240 libras.

COTIZACION OFICIAL PARA EL AZUCAR A E. UNIDOS

Septiembre 8 de 1934.

El precio para el azúcar, «cotización pronta entrega» (spot), señalado para hoy, por el Comité de Permisos de Exportación creado por el Decreto-Ley 456, para ventas en New York, es de:

2,296.36 cts.

libra, costo y flete, 96 grados de polarización.

CAMBIOS EN NEW YORK

Cierre ayer en Nueva York, por el hilo directo de Luis Mendoza y Cía:

Libras	4.99½
Francos	6.67½
Pesetas	13.85

Exposición de los colonos al Presidente

Declaran que en toda ley hay siempre alguna excepción, y afecta intereses inapreciables

Cumpliendo un acuerdo del Comité Ejecutivo de la Asociación de Colonos de Cuba, el Presidente de la misma señor Arturo S. Berrayarra, dirigió ayer al Primer Magistrado de la Nación el escrito siguiente:

Honorable Señor: El Comité Ejecutivo de la Asociación de Colonos de Cuba, impuesto del escrito que con fecha tres del corriente, dirige a esa Presidencia, la Asociación de Productores de Azúcar, con relación al Decreto-Ley número 214, de 15 de mayo de 1934, acordó impugnar ante usted el citado escrito fundándose en las siguientes razones:

La imperiosa necesidad de proteger al Colono, que sembrando caña en tierra ajena, ha visto reducida el área de sus cañas durante estos tres o cuatro últimos años en un porcentage ruinoso sin poder reconstruir sus campos por falta de refacción.

La equidad que debe obligar a todo hacendado a compensar de algún modo el sacrificio de los colonos en esa crisis, ofreciéndoles la oportunidad de mejorar las fincas con nuevas siembras y nuevos rendimientos.

La razón, que juzgamos obligación moral, de preferir en la colonización a aquellos que han dejado en el terreno el producto de su labor mal recompensada.

Y finalmente, la perniciosa costumbre de construir casos excepcionales, para impresionar la opinión en contra de medidas de carácter general, que siempre lesionan algún interés inapreciable hasta cierto punto, ante la inmensa cantidad de los favorecidos.

Por qué ha tenido el Hacendado, cuyo central no ha producido nunca más de 20.000 sacos, el derecho a una cuota de 60.000?

El espíritu que ha regido esa Ley, que parece una anomalía, no puede regir también para el Colono que ha tenido veinte caballerías de caña en 1929 y hoy sólo tiene cuatro?

La idea fundamental del Decreto-Ley número 214, de 15 de mayo de 1934, en el cual solo se especifican dos años de prórroga, no es otra que establecer un amparo al trabajo y derechos del colono y proceder en ese lapso de tiempo a preparar una contratación que armonice, de una vez y para siempre, los intereses de hacendados, teratenientes y colonos»

MERCADO DE PIELES

Cierre ayer en New York, por el hilo directo de Luis Mendoza y Cía.

Viejo:	
Septiembre	6.50
Diciem	6.90
Marzo	7.05
Nuevo:	
Septiembre	7.65
Diciembre	7.90
Marzo	8.25
Junio	8.58

VALORES

Irregular y en manos de los profesionales, el mercado local de valores durante el día de ayer.

Actuaron sostenidos los bonos de Speyer del cinco y del cuatro y medio por ciento; los de Morgan del cinco, sostenidos también; flojos al cierre los de Obras Públicas; quietas las Obligaciones Oro del Tesoro, y de alza la Deuda Interior 1905.

Con perspectiva más favorable los valores de las empresas de servicios públicos. Actuaron con firmeza los bonos de la Havana Electric Railway; mejoraron las acciones de los Ferrocarriles Unidos; sostenidas las preferidas de los Consolidados de Cuba.

De los valores industriales mantienen sus cotizaciones la Nueva Fábrica de Hielo, Jarcia de Matanzas y otros. Los demás actúan flojos.

La mayoría de las operaciones ayer fué con valores que tienen sus intereses al día.

Bolsa de New York

Cotización oficial al cierre de ayer, en la Bolsa de New York, recibida por el hilo directo de Luis Mendoza y Compañía

Valores.	Ayer
A	
Am. Radiator	13
Adams Expres	7¼
National P. Li.	7¾
Air Reduction	1
Alleghany	1⅛
Allied Chemical	127½
Allis Chalmer	12⅝
Amer. Can	97
Am. Car Foundry	16
Am. F. Power	6⅛
Amer. Ice	3¾
Amer Inter.	6½
Amer. Loco	16½
Am. P. Light	4⅞
Amer. Smel	34½
Amer. Sugar	66¼
Am. Sugar P.	121
Amer. T. & T.	113¼
Am. Tobacco «A»	73¾
Am. Tobacco «B»	75¾
Am. W. Works	16
Am. Woolen	8½
Anaconda C.	11⅞
Atchison	49½
Atlantic Coast	27
Atlantic Ref.	24¾
Ass. D. Goods	10
Auburn Auto	22⅝
Aviation Corp.	4¼
Amer. Metal	16
B	
Baldwin Loco.	7⅝
Balt. & Ohio	15⅝
Bendix Aviation	13⅛
Best & Co.	31
Beth. Steel	28⅜
Borden Co.	25¼
Briggs	15⅞
Brooklyn- Manhattan	42
Byers A. M.	16½
C	
Can. Pacific	13⅜
Case T. Mach.	39
C. de Pasco	38
Ches. & Ohio	43½
Chrysler	32¾
Coca Cola	134½
Col. Carbon	65⅛
Comm. & South.	1⅝
Congoleum	26½
Cons. Cigar	7¼
Cons. Gas	27
Cons. Oil	8¼
Cont. Can	80¾
Cont. Oil	17⅝
Corn. Prod.	58⅞
Coty Inc.	5⅛
Cuba Co.	1⅞
Cuba Amer. S.	8⅛
C. Am. Sugar P.	60¾
Cmm-l Solvent	19¼
Col. Fuel.	4½
Cruc. Steel	18½
D	
Delaware Hudson	39
Delaware & Lackawana	16⅝
Drug Inc.	12⅛
Dupont	88
E	
Eastman Kodak	99
El. Auto Lite	23⅛
E. Pow. Lig	4
Electric Bond	10¾
Erie (R.R.)	12⅝
F	
Fox Film C.	11
Freeport Texas	29½
G	
Gen. A. Tank.	32
Gen. Asphalh.	16⅛
Gen. Elec.	18¼
Gen. Foods	29½
Gen. Motors	28¾
Gen. Sig. Ry.	26¾
Gillette Safety	11½
Gimbel Bros	3½
Gold Dust	18⅛
Goodrich R.	10⅛
Goodyear	20
General Bronze	6⅝
Great North.	14½
H	
Hreshey Com.	64
Houston Oil	15¾
Hudson Motors	8
I	
Illinois Central	16½
Interb. R. T.	13⅛
I. B. Machine	137¾
Inter Cement	22½
Inter Nickel	24½
Inter Tel.	6⅝
Ilinois Glas.	66
J	
Johns Mansville	45
K	
Kroger Grocery	28
Kresge S. S.	17¾
Kelvinator	13
Kennecot	18½
L	
Lambert Co.	24
Ligg. Myers	97¾
Loews Inc.	27
Loose Wiles	39¾
Lorillard	17⅞
Louisville Nashville	42
Lehman Corp.	68¾
Liquid Carb.	21
M	
Macy (H. R.)	38½
May Department	36¼
Montgomery	24⅛
Murray Corp.	4¾
N	
Nash	13⅝
National Dist.	19⅜
National Bisc.	32⅛
National Cash	13⅞
National Dairy	16¾
National P. Li.	7
N. Y. Central	21½
North Amer.	13⅛
Norfolk & W.	169½
North. Pacific	17⅛
O	
Ohio Oil	10¼
Otis Elevator	14¼
P	
Packard Motor	3⅝
Pennsylvania	22¾
J. C. Penney	57¼
Pullman Co.	39½
Pub. Service	30⅜
Proc. Gamble	37⅜
Pure Oil	7¾
Puerto Rico	31½
R	
Radio Corp.	5½
Rep. I. Steel	12⅞
Reynolds	46¾
Royal Dutch	35
S	
Safeway Sts.	46½
Sears Roeb.	36¾
Simmons Co.	9½
Soc. Vacuun	14⅛
St. Paul P.	5
So. Pacific	17⅜
South Ry.	16
Stan Brands	19¼
Stand Gas	7⅝
Stand. N. J.	44
Stand Oil C.	33¾
Stewart War.	6½
Studebaker	3
T	
Texas Co.	32⅞
Texas Gulf	34½
Timken Roll	29⅛
U	
Union Carbide	41¾
Uunion Pacific	96¾
Union Oil	15¼
United Corp.	3⅞
Union Corp. Pfd.	26¾
United Fruit	71¼
U. SW Rubber	15½
U. S. Steel	33
U. Aircraft	14⅝
U. S. Ind. Alc.	37⅛
W	
Warner Bros	4¼
West. Union	34
West. Electric	32¼
White	15¼
Woolworth	47½
W. Wrigley	64½

CAMBIOS

Tipos de venta al cierre ayer en Bancos de esta capital:

Nem York, cable	1/10P.
New York vista	1/10P.
Londres, cable	5.03½
Londres, vista	5.00¼
Madrid, cable	13.84
Madrid, vista	13.83
París, cable	6.69
París, vista	6.68
Italia, cable	8.71
Italia, vista	8.70
Bélgica, cable	23.82
Bélgica, vista	23.81
Alemania, cable	40.30
Alemania, vista	40.28
Hong Kong, cable	3945
Hong Kong vista	39.40
Toronto, cable	2½P.
Toronto, vista	2¾P.
Buenos Aires, cable	28.15
Buenos Aires, vista	28.10
Amsterdam, cable	68.89
Amsterdam, vista	68.87
Zurich, cable	33.17
Zurich, vista	33.15

El Oro y la Plata

Al cierre ayer del mercado local del dinero, tomamos los siguientes tipos.

Oro	
Compradores	66 P.
Vendedores	69 P.
Plata	
Compradores	1⅛D
Vendedores	⅞D

GANADO

Precios pagados por compradores entregado el ganado en esta Capital:

	Cts. hilo
Vacuno ,de 3¾ a	4
Cerda, de 7½ a	8
Lanar, a	2½
Precio de la carne	
Los precios que rigen en los Mataderos de esta capital para las carnes, son los siguientes:	
	Cts.kilo
Cerda, de 25 a	30
Vacuno, de 14 a	15
Lanar, de 15 a	20
Matadero de Luyanó	
Vacuno	50
Cerdos	38
Carneros	12
Matadero Industrial	
Reses sacrificadas en el Matadero Industrial:	
Vacuno	137
Cerdos	199
Carneros	22
Carros entrados	
Ninguno.	

MERCADO DE METALES

Cierre ayer en New York, por el hilo directo de Luis Mendoza y Cía:

Cobre	7.00
Nickel	35.00
Plata	49.63
Plomo	3.75
Zinc	4.55

Cotizaciones

NUEVA YORK, septiembre 7. (AP). — Cotizaciones del cierre en la Bolsa de New York:

Acciones: 689,670.
Bonos: 16.300,600.

COTIZACION DE LA PESETA

La peseta española se cotizó al cierre del mercado, ayer, a razón de 7.22.54 por dólar.

COTIZACION DEL FRANCO

El franco francés se cotizó, ayer, al cierre del mercado, a razón de 14.94 por dólar.

COTIZACION DE LA LIBRA

La libra esterlina se cotizó, ayer, en el mercado local, a $5.00½.

HABANA CLEARING HOUSE

Las compensaciones de cheques entre los Bancos asociados al Habana Clearing House, ascendieron en la liquidación de ayer, a la suma de $1.202,062.35.

TABACO

Algunos cientos de tercios de clases para cigarrería, pasaron ayer a manos de fabricantes locales, que eran Domingo Méndez y Compañía, Martín Dosal e Hijos y Calixto Lopez y Compañía.

Otros lotes pequeños de distintas clases y procedencias, pasaron también de manos. Y grandes partidas de tercios y pacas siguen llegando desde las zonas productoras.

De San Juan y Martínez: para la Cuban Land and Leaf Tobacco Co., 378; para Ruisánchez y Egusquiza, 70; para Manuel García Pulido, 90 y para A. Martín, 1.

De San Luis, Pinar del Río: para Cifuentes, Pego y Compañía, 100; para H. Duys y Compañía, 125 y para Romeo y Julieta, 89.

De Guane, para las Regalías de El Cuño, 72.

De Consolación del Sur, para H. Duys y Compañía, 131.

De Mendoza, para Urtiaga, Toledo y Compañía, 42.

De Ovas, para Godínez y Hermanos, 18.

De Pinar del Río: para I. Kaffenburgh Sons., 58; para las Regalías de El Cuño, 74, y para H. Duys y Compañía, 125.

De Vega Alta, para la General Cigar Co., 100.

De Camajuaní, para la Cuban Land, 73.

De Placetas: para Menéndez y Co., 217; para H. Duys y Co., 214; para la General Cigar, 471; para M. A. Suárez, 78; para Hijos de Facundo Gutiérrez, 177; para Sobrinos de Antero González, 360; para Iglesias y García, 70; para I. Kaffenburgh y Sons., 52 y para S. Ruppin Havana Tobacco, 361.

De Camajuaní, para la General Cigar, 384.

De Remedios, para la misma General, 234.

De Vega de Palmas, para H. Duys y Co., 127.

MERCADO DE GRANOS

Cierre ayer en Chicago, por el hilo directo de Luis Mendoza y Cía.

Trigo	
Septiembre	105¾
Diciembre	107
Mayo	107
MAIZ:	
Septiembre	—
Diciembre	86¾
Mayo	82¼
Avena:	
Septiembre	53¼
Diciembre	54½
Centeno:	
Diciembre	86⅞
Trigo Winnepeg	
Octubre	84¼
Diciembre	85
Mayo	89¾

MERCADO DE CAFE

Cierre ayer en New York, por el hilo directo de Luis Mendoza y Cía:

Septiembre	7.68
Diciembre	7.90
Marzo	8.03
Mayo	8.12
Julio	8.21

Bolsa de la Habana

Cotización oficial al cierre de ayer, a las 2.30 p. m., en la Bolsa de la Habana.

COTIZACION OFICIAL
Ayer, a las 2.30 p. m.

Bonos y Obligaciones	Comp.	Vend.
República de Cuba:		
Speyer, 1904	95	100
Deuda Int., 1905	69	76
Cuatro y medio 1909	79	90
Morgan, 1914	94	100
Morgan, 5½, 1923	77	81
O. Públicas, 5½, 1945	28¾	29¾
Oblig. oro, 5½, 1935	28	—
Recibos de Depósito de Obligaciones oro	11	20
Azúcar, 5½, 1940	70	—
Rep. Cuba, Morgan (Serie dos) 5½% — 1927:		
G. Vence 1 julio 1934	79	—
H. Vence 1 julio 1935	75½	—
I. Vence 1 julio 1936	68	—
J. Vence 1 julio 1937	65	—
Ayunt. Hab. 1a. Hip.	80	—
Ayunt. Hab. 2a. Hip.	80	—
Centro Asturiano	37	—
B. Territorial, Serie B	—	—
Cervecera	28	—
Cervecera (Obl. no hip.)	7	12
Gas	90	—
Hav. Elec. (Con ol.)	40½	46
Hav. Elec., Debentures, (Oblig. no hip)	8	10
Jarcia Matanzas	85	—
Edificio La Metropolitana S. A.	—	—
Mercados de Abasto y Consumo, 1a. Hip.	15	—
Nueva Fábrica de Hielo	85	—
Papelera Serie B	70	—
Teléfono	51	—
Unidos	12	—

Acciones

	Comp.	Vend.
Banco Territorial	2	—
B. Territorial (Benef.)	⅛	—
Cervecera	28	—
F. C. Consolidados de Cuba, P	3¾	4¾
Cuba, R. R.	3½	7½
Fibras y Jarcia	10	—
Hav. Elec. Utilities Co., P. 6 por 100	20	—
Hav. Elec. Utilities Co., P. 5 por 100	8	12
Hav. Elec. Railway Co., preferidas	4	—
Hav. Elec. Railway Co., comunes	⅜	2
Jarcia, P	26	—
Jarcia P. ExDvdo. en Acciones	26	—
Jarcia, C	4¼	7
Licorera de Cuba	4¼	8
Metropolitan Auto	96	—
Naviera, P	7½	14
Naviera C	1¼	—
Nueva Fábrica de Hielo	95	170
Nueva Fábrica de Hielo, beneficiarias	20½	26
Perfumería, P	2	—
Perfumería, C	¼	—
Pesca, P	20	—
Pesca, C	4	—
Teléfono, P	24	36
Teléfono, C	7	—
Unidos	3½	4¾
Unión Oil	1¾	6

COTIZACION A TERMINO
Ayer, a las 3.30 p. m.
Vencimiento: Septiembre 30

Bonos y Obligaciones	Comp.	Vend.
República de Cuba:		
Speyer, 5 por 100	95	100
Deuda Interior	70	76
Speyer, 4½ por 100	81¼	90
Morgan, 5 por 100	94	100
Morgan, 5½ por 100	77½	82
O. Públicas, 19945	28½	29¾
Obligaciones oro	29	—
Recibos de Depósitos de Obligaciones oro	11	—
Azúcar	80	—
Julio 1934 G. Morgan	80	—
Julio 1935, H. Morgan	75	—
Julio 1936, I. Morgan	70	—
Julio 1937, J. Morgan	68	—
Ayuntamiento 1a.	90	110
Ayuntamiento, 2a.	90	110
Centro Asturiano	40	60
Cervecera Internacional	32	40
Cervecera Internacional, (Oblig. no hipt.)	8	12
Gas y Electricidad	93	110
Hav. Elec. Ry. Co.	41	46
Hav. Elec. Ry. Comp., (Oblig. no hipt.)	8¼	10
Jarcia de Matanzas	90	100
Nueva Fábrica de Hielo	87	100
P. Cubana, Serie B	71	—
Cuban Telephone Co.	51	73
Unidos	12	—

Acciones

	Comp.	Vend.
Cervecera Internacional	32	—
F. C. Consol. (Prefs.)	4	4½
Cuba Railroad, Pref.	5½	8½
H. E. Utilities, Pref.	21½	26
H. E. Utilities, Pretes	8½	10
Hav. Elec. Ry. Co., P	4½	7
Jarcia, P	27	—
Jarcia, Ex-Div. en Acciones	27	—
Jarcia, C	4¼	7
Licorera de Cuba	4¼	8
Naviera, P	6	—
Naviera, C	1	—
Nueva Fábrica de Hielo	96	159½
Nueva Fábrica de Hielo, beneficiarias	20½	26
Teléfonos, Prefs.	24	32
Ferrocarriles Unidos	3¾	4¾
Unión Oil Co	1½	—

MERCADO DE MANTECA

Cierre ayer en Chicago, por el hilo directo de Luis Mendoza y Cía:

Septiembre	9.40
Diciembre	9.60
Enero	9.70
Granel	9.60

La legislación petrolera que se proyecta

El Dr. Ceberio protesta de que se pretenda convalidar lo que dispuso Machado en ese sector

En relación con el «proyecto sobre legislación petrolera que se estudia» y por considerarse «contrario a todos los principios jurídicos que rigen la materia», el doctor Alfredo O. Ceberio dirigió ayer al Honorable Presidente de la República un escrito que, además de las frases entrecomilladas, dice lo siguiente:

«En Cuba, con una extensión territorial de once millones de hectáreas, existen en la actualidad más de dieciocho millones de hectáreas de denuncias petroleras condicionales, hechas sin depósito alguno, concedidas prácticamente a una sola persona, en contra de nuestra legislación minera, y al amparo exclusivo de los Decretos dictados por el gobierno de Machado, que vulneraban nuestra legislación sobre la materia.

De acuerdo con la Ley de Minas, dichas denuncias petroleras están obligadas a tributar al Estado alrededor de veintiocho millones de pesos. Por el proyecto de ley que se está confeccionando, la suma a pagar será de trescientos mil pesos, o sea, una diferencia en contra del Estado cubano, de $27.700.000.00.

Esta sola razón debiera ser motivo suficiente para que su Gobierno rechazara el proyecto en cuestión, sobre legislación petrolera.

Sin embargo, cúmplenos llamar su atención acerca del hecho de que los Decretos que ilegalmente sirvieron de base para denunciar minas sin pagar los derechos correspondientes a la Hacienda Pública, a pesar de haber sido dictados por Machado, él mismo, en más de 60 resoluciones pre sidenciales., se mostró contrario a la aplicación de las disposiciones contenidas en los referidos Decretos, por estimarlos en contradicción con la Ley de Minas y perjudiciales a los intereses mineros industriales radicados en el país.

Ahora, por la legislación proyectada se pretende convalidar un acto de manifiesta ilegalidad, cual es la reforma de la Ley por Decretos, realizada por Machado con vista a los intereses personales de sus amigos y asociados, y en contra de los intereses generales de la Nación».

ACCIONES DE LOS BANCOS

Cierre ayer en New York, por el hilo directo de Luis Mendoza y Cía:

City Bank	20⅞
Chase	23
Guaranty	306
Bank	53
Irving	14¼
First National	1.480
Royal Bank	158
Boston	29¾

MERCADO DE LONDRES

LONDRES, septiembre 7. (Por el —hilo directo de Luis Mendoza y Compañía).—El oro en barras se cotizó hoy en el mercado libre de Londres a 140 chelines 9½ peniques, contra 140 chelines, 8 peniques el jueves.

La Bolsa de Londres abrió inactiva y a precios sostenidos.

Han sido adquiridas por cuenta ignorada las £242,000 en oro en barras que había disponibles en el mercado libre de Londres.

GODOY & MALARET
SEGUROS Y FIANZAS
(Insurance and Bonding)
Teléfono M-9866
AGUIAR 77
HABANA, CUBA

Bonos de Cu

Cierre ayer en la Bolsa de York por el hilo directo de Mendoza y Compañía:

	C.
República de Cuba:	
Speyer, 5x100	96⅛
Speyer, 4 y medio	80
Morgan, 5 por 100	94½
Morgan, 5 y medio	76
O. Públicas, í y medio	28⅛
Hav. Elec. Ry Co	33¾
Hav., Elec. Ry Co.7½%	8
Cuban Railroad. 5x100	33
Cuban Railroad 7½	28
Cuban Northen. 5½	35¾
Eastern Sugar	14⅞
Telefonos 4½	61¾
Manatí Sugar 7½	12

MERCADO DE ALGODO

Cierre ayer en New York hilo directo de Luis Mendoza y

Octubre	
Diciembre	
Enero	
Marzo	
Mayo	
Julio	

OFICIAL

República de Cuba
Secretaría de Obras Públicas
Negociado de Construcciones C. y Militares
A N U N C I O

Habana, 14 de Agosto de 193 Hasta las diez de la mañana día 10 de Septiembre de 1934, se cibirán en esta Oficina y en fatura de Obras Públicas del To to de Pinar del Río, proposi en pliego cerrado para las obra construcción de la Plaza al dado Invasor en Mantua, Pinar Río, y entonces las proposicione abrirán y leerán públicamente darán pormenores a quien lo so

Raúl HERMID
Ingeniero Je

-OFICIAL-

TRIBUNAL SUPERIOR ELECTORAL.—AVISO DE SUBASTA—hace público que hasta las 3 p del día 28 de Septiembre de 193 recibirán en la Secretaría de Tribunal proposiciones en pl cerrados para el suministro trega de impresos, utensilios de pieza y efectos electorales que quirirá este Tribunal para el uso su oficina y del material que ha de suministrarse a las Juntas torales hasta el 30 de Junio mo y las proposiciones se abr públicamente a dicho día y h Los pliegos de condiciones están manifiesto en esta Secretaría. bana, 6 de Septiembre de 1934. Arturo Menéndez Carballo, Sec tario».

OFICIAL

República de Cuba. — Secreta de Obras Públicas. — Negociado Personal, Compras y Almacenes. OFICIAL. — Anuncio. — Segun Convocatoria. — Habana, 7 de S tiembre de 1934. — Hasta la hor fecha que a continuación se exp san, se recibirán en el local de bastas de la División de Compr Secretaría de Obras Públicas, pro siciones en pliegos cerrados para Subastas Generales, para los nistros de los siguientes efectos materiales a esta Secretaría, dura te el año fiscal de 1934-1935:

Día 25 de Septiembre de 193 las 9 y 30 a. m.: efectos de escr rio, de dibujo e impresos.

Día 25 de Septiembre de 193 las 9 y 30 a. m.: efectos de ferre ría (parcial), eléctricos y de talab tería.

Día 26 de Septiembre de 193 las 9 y 30 a. m.: efectos sanitar materiales de fabricación, cem Portland y maderas de pino.

Día 26 de Septiembre de 193 las 9 y 30 a. m.: uniformes, ro y cámaras para autos y camio forraje, escobas y hielo.

Entonces las proposiciones se ab rán y leerán públicamente. En División de Compras se facilitar los pliegos de condiciones genera y particulares, especificaciones, m delos de proposiciones y demás ta talles a quienes los soliciten. — DRO LUIS DIAZ, Jefe del Negoc do de Personal, Compras y Alma nes, Presidente de la Comisión Le Permanente de Subastas.

7—8—10—12—22—24

Línea del Pacífico
MALA REAL INGLESA
Próxima salida para Europa:
Vapor "ORBITA"
30.000 toneladas
SEPTIEMBRE 15
Pasaje de 1a.2a. y TERCERA
PARA
VIGO, CORUÑA, GIJON, SANTANDER, LA PALLICE, PLYMOUTH y LIVERPOOL, CON ESCALAS EN NASSAU y BERMUDAS
Próxima salida para Centro América, Perú y Chile
Vía Kingston Jamaica
VAPOR "REINA DEL PACIFICO"
Septiembre 13.
Para informes DUSSAQ Co. Ltda. S.A.
Palacio del Centro Asturiano. Teléfono A-6540.

Panamá Pacific Line
HABANA A
NEW—YORK & CALIFORNIA
($75.00 IDA Y VUELTA) ($157.50 IDA Y VUELTA)
BUQUES TURBO-ELECTRICO DE 33.500 toneladas.
PENNSYLVANIA para San Francisco
VIA PANAMA, SEPTIEMBRE 11
CALIFORNIA *para* NEW YORK
SEPTIEMBRE 14
W. HARRY SMITH AGENCIES INC.
OBISPO 75 TELF. A-7322.

COMPANIA
Trasatlántica Española
SERVICIOS DE VAPORES CORREOS TODO EL AÑO
El rápido y conocido vapor correo
"CRISTOBAL COLON"
Capitán: Eduardo Fano
saldrá el
15 DE SEPTIEMBRE
para
VIGO, CORUÑA, GIJON, SANTANDER, BILBAO, CADIZ Y BARCELONA —vía New York—
Salida para VERACRUZ, «C. COLON» .... Sept. 8
Espléndidas cámaras.—Tercera clase moderna con camarotes.
Más informes:
GARCIA & DIAZ, Ltda. Agentes Generales.
Palacio de la Lonja. Telfs. M-6911 y M-6912. Habana

LLOYD NORTE ALEMAN
PROXIMA SALIDA:
Para ESPAÑA, INGLATERRA, FRANCIA Y ALEMANIA
VAPOR
"SIERRA VENTANA"
SEPTIEMBRE 20
Con escalas en VIGO, CORUÑA, GIJON, SANTANDER, SOUTHAMPTON, BOULOGNE Y BREMEN
CLASE PRIMERA, CLASE TURISTA Y TERCERA CLASE
COMPAÑIA NAVIERA
LLOYD NORTE ALEMAN, S. A.
CAMARA Obispo 28 A-3455 — TERCERA Acosta 4 M-8066 — FLETES Oficios 15 M-8066

M.E.C.D. 2016

EL NACIONALISMO BRINDARA AL CORONEL MENDIETA EL PROGRAMA QUE GUIA A ESE PARTIDO

BURLA BURLANDO

INMIGRACION ESPAÑOLA

Esta amable tierra cubana en la que los inmigrantes españoles nos sentimos hasta hace poco tan contentos y tan «felices» como en nuestra propia patria, se nos ha vuelto huraña y hostil de pocos años acá. Apenas se piensa en Cuba más que en dictar leyes contrarias a la «extranjería», y aunque en realidad no se nombra en esas leyes a los españoles, no les queda a estos más remedio que darse por aludidos.

Son chocantes, en verdad, esas leyes agresivas, y más aún por haber sido inventadas por legisladores y gobernantes de claro entendimiento. La «flora» cubana necesita con frecuencia algún «renuevo», como todas las demás floras, y ese renuevo tiene que ser importado. ¿Pero de dónde? Un legislador de talento, de espíritu «embarazado» por la ciencia y el estudio quizás se sienta perplejo ante esa pregunta; pero un campesino de alma sencilla, pero despierta, contestará sin vacilar: ¡De España!...

Y en prueba de que nuestro hombre tiene razón ahí están los pueblos hispano-americanos acreditando la marca. Y no se diga que la «savia» española no es de buena calidad. Para demostrar su excelencia no tenemos más que presentar nuestra «cría». El hispano-americano es modelo de gallardía, de vigor y de guapeza; y en cuanto a la mujer no hay en todo el orbe otra que la supere en gracia y hermosura.

No creemos que haya quien se atreva a negar esta verdad, y siendo así, amigos cubanos, el español será el mejor compañero de vuestra vida. Además, si se le busca, no como compañero, sino como auxiliar, ¿dónde se puede encontrar un hombre más apacible, más constante, más recio, más laborioso y más leal?... La respuesta es ociosa, porque ya tenéis bien probada nuestra lealtad y nuestra paciencia...

Ahí tenéis al inmigrante español dedicado a los trabajos más rudos y penosos. Y sin embargo, el hombre ni protesta, ni se amotina, ni os exige derechos políticos, ni empleos, ni alimentos, ni albergue gratis.

Si el español es tendero o bodeguero ¿en cual otra raza podréis encontrar un ciudadano más complaciente ni más bonachón? ¿Quién es más dúctil para vender al fiado? ¿Quién es más acomodaticio para cobrar si es que cobra? Quién, en fin, con mayor mansedumbre corre a pagar la contribución abrumadora o la multa que le impuso el inspector atrabiliario y vengativo?

Pues si el español es industrial, él da de comer a medio mundo; él fomenta el progreso y el bienestar de la nación; y si sobre esto se le exprime con impuestos y leyes absurdas, el magnánimo «gallego» todo lo soporta sin protesta mayor... Y si a mano viene, convida a un banquete al «enemigo», y brinda por la salud de éste y de toda su familia.

¿Quién contribuye más generosamente que el español a remediar las calamidades públicas? ¿Quién atiende con más benevolencia a las «picadas» que se le prodigan? ¿Quién ha fundado esas sociedades regionales en las que reciben instrucción y asistencia médica tantos millares de hombres, y mujeres y niños cubanos? ¿Quién, en fin, se ha juntado con más resolución al «criollo» cada vez que se ha tratado de derribar la tiranía?...

Qué más?... **O manso boy gallego**, como diría el inmortal Curros Enríquez, después de haber servido para todo eso, y para mucho más, acaba por casarse en el país, educa brillantemente a sus hijos y los cría como señores; y por fin, se muere dejándoles un nombre honrado, su hacienda y su fortuna y hasta sus huesos y pellejo.. Les deja aún algo más: les deja su espíritu, y con él los sentimientos de honor y de hidalguía que colocan a las gentes hispano-americanas entre las más nobles de la tierra.

¡Y es posible que ciertos legisladores intenten siquiera cerrarle el paso a este gran obrero, todo nobleza, todo trabajo, todo inteligencia, todo abnegación, todo utilidad?... En cambio de todo eso no pide caridad ni misericordia. Pide solamente lo que están obligadas a darle las almas bien nacidas: un poco de agradecimiento, y otro poco de justicia...

M. Alvarez Marrón.

INFORMACION POLITICA

Fué muy movida la asamblea del PUN.—Los Tercios Nacionalistas envían un telegrama de adhesión al Presidente de la República.—Actividades del Partido ARL.—Importantes declaraciones del Dr. Iturralde sobre el momento actual.—Notas de la Sección de Propaganda del ABC.—De la oficina del PNR.—Actividades de la Vanguardia Carlos Manuel de Céspedes.—Una carta del Sr. Waldo Cano.—Pospuesto el homenaje al Dr. Lufriú, en Santiago de las Vegas.—Otras noticias

Ayer, como anunciamos, tuvo efecto la Asamblea del Ejecutivo Nacional del PUN, en los salones del Gobierno de la Provincia, presidida por el señor Justo Luis del Pozo y de secretarios los doctores Miró Barnet, Monet y Rodríguez Pintado.

LA ASAMBLEA

La presidencia explica el motivo de esa Asamblea, la cual fué solicitada por un grupo de delegados, especialmente, por el doctor Juan Rodríguez Pintado, acto continuo se pasa a discutir si debe de ser secreta o pública, el doctor Acosta Rubio opina que debe de ser secreta, oponiéndose el doctor Figueroa que pide a la Asamblea que la sesión sea pública, lo que se aprueba. El doctor Rodríguez Pintado presenta a la consideración de los delegados una moción, que propone sea llevada al señor Presidente de la República y en la cual se pide la adopción de algunas medidas de carácter fundamental; a esta moción se oponen, del Cristo, Figueroa, Casabuena, Pérez Reyes, Laviada y otros, quienes opinan que aunque están de acuerdo con el espíritu de la moción, la desechan por no creerla de acuerdo con las circunstancias actuales y no estar conformes con su redacción. En la discusión de esta moción se desarrollaron fogosos discursos por parte de los doctores Rodríguez Pintado, del Cristo y Casabuena, quienes mantuvieron en el transcurso de sus oraciones a toda la concurrencia en pie. Ampliamente discutida la proposición del doctor Rodríguez Pintado, a propuesta del doctor Acosta Rubio, la presidencia somete a votación la misma, que es desechada por 48 votos contra 10 a favor. Entre los votantes, explicaron sus votos los señores Muñiz Vergara, del Cristo, Guillermo Belt, Huesa y Monet.

La Delegación de Santa Clara presenta una moción que fué ampliada por la delegación de Camagüey y aceptada la ampliación por los delegados villareños, la que, aunando las opiniones en pugna, fué aprobada por casi la totalidad de la Asamblea. La moción dice así:

Al Ejecutivo Nacional del Partido Unión Nacionalista

Las delegaciones de las Villas y Camagüey, considerando el momento actual por que atraviesa la vida política del país, y después de haber meditado sobre todos los factores que puedan pesar, en uno u otro sentido, para determinar una línea de conducta precisa, somete a vuestra consideración como la actitud más adecuada que pueda adoptarse en el momento actual, la siguiente Moción:

«El Partido Unión Nacionalista afirma categóricamente que el Coronel Carlos Mendieta debe continuar en la Presidencia que hoy ocupa, durante todo el tiempo del Gobierno provisional de facto, previo a la Asamblea Constituyente, por exigirlo así el interés máximo de la estabilidad de la República, ya que sin discusión, sus méritos patrióticos, revolucionarios y de honradez lo garantizan como el cubano capaz de cumplir y hacer cumplir en breve tiempo el programa de la Revolución, que culminará en los próximos comicios que el pueblo anhela, por estimarlos como la terminación de su vida anormal y como lo único que resolverá nuestros graves problemas políticos.

«El Partido Unión Nacionalista brinda su concurso al Coronel Carlos Mendieta y a ese efecto le presenta su programa, para que, de acuerdo con el mismo y con los postulados revolucionarios que contiene, lleve a cabo su obra de Gobierno, adaptándolo a las actuales circunstancias en lo que permita y haga posible el carácter provisional de su Gobierno.

«El Partido Unión Nacionalista condena todo acto de terrorismo por estimar que con ellos se encuentra amenazada la existencia de la República, así como también los demás actos que se realicen al reprimirlos excediéndose de los principios de autoridad y estricto cumplimiento de las leyes.

Habana, septiembre 7 de 1934».

Después de terminada la pronunciación de la Asamblea, aprobando la anterior moción, se dió por terminada esta Asamblea que era de gran trascendencia y de la que se pensaba de una manera pesimista, teniendo en cuenta la opinión predominante, después de la interpretación dada por la mayoría de los delegados a aquellas declaraciones del Coronel Mendieta, a la comisión que lo visitó para brindarle el apoyo del Nacionalismo, la que destruyó el Dr. Casabuena diciendo que el Presidente de la República había manifestado recientemente, en su presencia, al Gobernador Baizán, Justo Luis del Pozo, Miró Barnet y el Comandante Cruz, que «aceptaba y necesitaba la cooperación del Nacionalismo; que él es nacionalista y que si el Nacionalismo le vira las espaldas se iría de la Presidencia provisional de la República».

Antes de terminarse la Asamblea, el señor Rodríguez Garay, Alcalde Municipal de el Caney, presentó una moción a la Asamblea, pidiendo se nombrara una comisión compuesta de dos nacionalistas, para que estos dictaminaran sobre su actuación en el puesto que desempeña, ya que enemigos políticos tratan de hacerlo aparecer como un funcionario sin escrúpulos.

La moción fué aprobada, ampliándose a petición de Miró Barnet, en el sentido de solicitar de la Secretaría de Gobernación datos que puedan esclarecer este asunto que afecta a un correligionario de prestigio.

TELEGRAMA TRASMITIDO AL PRESIDENTE DE LA REPUBLICA

Honorable señor Presidente de la República. Palacio. Habana.—El Ejecutivo Nacional del «Tercio Unión Nacionalista», con presidentes y secretarios de la Habana y términos de la provincia, reunidos en asamblea magna, acordó respaldarlo como en todo momento, al igual que a su Gobierno. El Tercio Unión Nacionalista siempre está a la vanguardia de las filas de su Coronel Mendieta y formula votos por la continuación de sus aciertos como gobernante cívico y puro.—**Francisco Vilabrille, Presidente».**

DE LA OFICINA DEL P. R. C.

Un gran éxito constituye la venta de los bonos Auténticos.

Como una gran demostración de que el ideal que sustenta los auténticos ha penetrado en lo más íntimo de la conciencia del pueblo ha sido la gran venta que ha realizado en el día de ayer la Comisión Permanente de Hacienda del Partido Revolucionario Cubano, en su oficina de la Manzana de Gómez número 221 A. donde se vendieron bonos de a cien pesos, cincuenta, cinco, un peso y muchísimos de cincuenta centavos.

Estuvo muy concurrida dicha oficina por representantes de entidades obreras, profesores y estudiantes de los distintos Centros docentes de esta capital, que han decidido prestar su cooperación a la venta de la emisión de cincuenta mil pesos en bonos que han lanzado los auténticos, para la conquista de la nueva Cuba.

UNA CARTA DE LOS DOCTORES MARTINEZ FRAGA

Habana, septiembre 7, 1934.
Sr. Ernesto Fernández Arrondo.
DIARIO DE LA MARINA, Ciudad.

Mi distinguido amigo: Encarecidamente le ruego dé publicidad a la carta-renuncia que mi hermano Antonio y yo hemos enviado al general Menocal, Presidente del Conjunto y que pone término a la confusión que las actividades de las diversas tendencias de esa agrupación cívica están originando, por lo menos en lo que a las Villas respecta.

Con gracias anticipadas por su gentileza, quedo su obligado amigo, **Pedro Martínez Fraga.**

Sr. Mayor General Mario G. Menocal, Presidente del CND. Habana.

Señor: Los que tienen el honor de suscribir estas líneas, delegados nacionales fundadores del Conjunto Revolucionario Cubano y, por lo tanto, del Conjunto Nacional Democrático, aguardaban la constitución legal de un organismo dirigente para declinar ante el mismo esos cargos. Esa constitución legal no se ha producido y en su lugar se ha pretendido consagrar, bajo la forma y el título de Comisión Gestora Nacional, una entidad en la que los procedimientos, líneas externas orientaciones y esencia misma ignoran la historia revolucionaria, tradición cívica y aspiraciones de las masas de opinión que integran sus filas.

La circunstancia de que reiteradamente aparezcan nuestros nombres entre los delegados nacionales concedidos a la provincia de las Villas por la referida entidad nos obliga, sin más dilaciones, a rogarle los retire de esa delegación ya que la actitud por los firmantes adoptada de manera pública y notoria, con motivo de la constitución de esa entidad, anulaba y despojaba de toda autoridad a la inclusión de nuestros nombres en el cuadro de dirigentes del CND de la Habana.

Si para concedernos este favor es necesaria la formalidad de una renuncia, sírvase aceptarla con el más completo, definitivo, irrevocable y total de los caracteres.

De usted con la mayor consideración. Muy atentamente, **Pedro Martínez Fraga. Antonio Martínez Fraga.**

DECLARACIONES DEL DR. RAFAEL ITURRALDE SOBRE EL MOMENTO ACTUAL.

Visitamos en la tarde de ayer al doctor Rafael Iturralde en sus oficinas con objeto de interrogarle acerca de lo que opinaba sobre la situación del momento. El doctor Iturralde nos contestó:

«Ahora que está en boga el hacer declaraciones públicas, no siempre sinceras o acertadas, yo prefiero callar, aunque sintiéndome obligado con el periodista por la oportunidad que me brinda».

Nos parece advertir cierto pesimismo en sus palabras, doctor.

«Yo nunca he sido ni seré pesimista. El pesimismo es fruto de los espíritus que carecen de fe, de los que saben esperar, o de los que no pueden leer sobre los humanos destinos más que en las horas que corren de las páginas del día. Aquí podrán ocurrir muchas cosas todavía tal vez muchos de los q. intervienen en este proceso de elaboración de una nueva sociedad, no vivan lo bastante para llegar a palpar sus resultados finales; y puede asegurarse que la inmensa mayoría de los que dirigen estos fenómenos que nos agitan, y hasta casi todos nuestros gobernantes, no son más que instrumentos del destino en esta hora solemne, que dirigen sus pasos a tientas en este experimento social, sin conocer ni identificarse con los tiempos que han sobrevenido, ni interpretar las ansias del pueblo, ni comprender la misión que les compete realizar sobre su tierra. Pero Cuba en marcha hacia un nuevo orden de cosas, mejor que los pasados y el presente, y, ocurra lo que ocurra, pese a nuestra incapacidad y a nuestros errores, y pase el tiempo que pase, este resultado final, que se vislumbra entre las brumas del porvenir, está definitiva e inevitablemente asegurado».

—Pero no se vaya usted por la tangente, hábleme del momento que atravesamos, del actual Gobierno.

«Aunque no deseo hablar del momento presente, y menos del Gobierno, en mi deseo de complacerlo, ya que usted insiste, le diré que este último tendrá que ir evolucionando con el sentir popular, mejorándose, si quiere cumplir acertadamente con su misión histórica.

—Y de ese nuevo Partido de que se habla

—«Creo que muy en breve entraremos a discutir las bases de una gran fusión de fuerzas políticas. Yo seré uno de los que representen al liberalismo en esas actuaciones, y creo muy posible el obtener resultados favorables si se proce con altura de miras, con patriotismo, sin personalismos ni candidatos impuestos, y sobre todo, si se asientan nuestras determinaciones en bases decorosas, justas y equitativas».

UNA CARTA DEL SEÑOR WALDO CANO

Señor Redactor de Política.
Señor:

En mi carácter de Director Político del Comité Ejecutivo del Barrio del Cerro, de la Juventud Liberal Revolucionaria le agradeceré dé cabida en su leída sección a las siguientes líneas:

No es cierto que con motivo de los rumores circulantes al respecto de un posible pacto electoral entre la Unión Nacionalista y la Juventud Liberal Revolucionaria haya mar de fondo entre los afiliados de este Comité. Los afiliados del Comité del Cerro como todos los de la Juventud Liberal Revolucionaria somos disciplinados y aceptaremos el resultado del referéndum que sobre cualquier pacto político proponga el Directorio Central de la organización. Estando al frente del mismo un hombre de la cualidades del Dr. Marino López Blanco, revolucionario de verdad, hombre fiel a sus principios, y demócrata, estoy seguro q. no se dejará de practicar el referéndum que disponen nuestros Estatutos.

De usted muy atentamente,
Waldo Cano.

Director Político del Comité del Cerro

ACTIVIDADES DEL PARTIDO A. R. L.

En el Barrio de Wajay, del Término Municipal de Marianao, hubo de constituírse el día 16 de agosto ppdo. el Comité de Barrio Provisional de «Acción Republicana Liberal». La reunión se efectuó en la morada del señor José Vigoa Vasallo, sita en la calle Gral. Nodarse número 16, un valioso elemento, luchador y entusiasta del Partido «Acción Republicana Liberal» en Marianao. Dicho Comité quedó constituído en la siguiente forma:

Presidente: Alfredo Collado Rubio, Vices: Teodoro Ortega Barreras, Rogelio Ramos Pérez, José Vigoa Vasallo, Secretario José Vigoa Vasallo, Vice José Rivero Vigoa, Segundo Vice Cecilio Leal Díaz. Vocales: Miguel Quiroga Collazo, César Leal, Pedro Blanco, Luis Herrera, Teófilo Valdés, Pablo Vigoa, Armando Herrera, Pedro Blanco Herrera, Carlos Prieto, César Leal, Narciso Chávez, José Bernal Fernández, Antonio Vigoa e Ismael Prieto.

En el Barrio de Caraballo, Término Municipal de Aguacate, se constituyó con fecha 25 de agosto, el Comité Ejecutivo, habiéndose reunidos al efecto en la morada del entusiasta luchador de «Acción Republicana Liberal» Ezequiel Ruiz, los señores Delegados de los Barrios de ese Término: José Ramos Méndez, Zoilo Pérez, Tomás Hernández, Agustín Ara Padrón, Pablo Guanche Piñeiro, Ramón Pedroso, José Antonio Ruiz Herrero, José Ramos Martínez, Víctor Cámara; Jorge González; Ezequiel Ruiz, Félix Roque, Juan Hernández, José A. Hernández, José Pérez Oliva, Hilario Ramos Martínez, Alfonso Fleitas, Juan Almansa, José Rodríguez, Gustavo Ferrera, Justo Ara Padrón, Alfonso A. Castillo Ramón Fernández, Rigoberto Castillo, Víctor Fernández Marrero y J. Pérez.

Sometido a votación el Comité Ejecutivo Provisional que debía quedar constituído, fueron elegidas las personas siguientes: Presidente: José Ramos Méndez, Vices: Raimundo Cámara, Zoilo Pérez Travieso, Tomás Hernández Piloto, Agustín Ara Padrón, Ramón Pedroso. Secretario de Actas: José María Zafra, Vice: José Antonio Ruiz, Secretario de Correspondencia: José María Alentado y González, Vice: José Ramos Martínez, Tesorero: Víctor Cámara, Vice: Jorge González. Vocales: Joaquín Rojas Pérez, Juan Hernández, José A. Hernández, José Pérez Oliva, Hilario Ramos, Alfonso Fleitas, Juan Almansa, José Rodríguez, Gustavo Ferrera, Justo Ara Padrón, Alfonso Castillo, Rigoberto Castillo, José Pérez Oliva, Ramón Fernández, Víctor Fernández, y como Director Político, al señor Ezequiel Ruíz Herrero. Se procedió después a elegir un Delegado a la Asamblea Provincial del Partido, que resultó ser el señor Roberto Lagomasino. Hicieron uso de la palabra varios señores Delegados, brindándose por el triunfo definitivo de «Acción Republicana Liberal».

En la Villa de Caibarién, acaba de quedar constituído con fecha 3 del actual, el Directorio Municipal de «Acción Republicana Liberal». Valiosos elementos de este Partido, se reunieron en las Oficinas de dicha Agrupación, sitas en Patria y Agramonte, al objeto de dejar debidamente constituído el referido Directorio. Resultaron designados o electos, los siguientes señores: Presidente: Juan Torres Hernández, Vices Presidentes: José Ramón Cabrera Barat, Vicente Treto, Francisco Nieto, Secretario General: Miguel Angel Pirez, Vice: Roberto Madariaga, Tesorero: Margarita Torres, y Vice Tesorero: Luisa M. de Torres. Vocales: Carlos M. Pazos, Félix López, José Hernández Quintana, Cándido Díaz María Antonio Jover Jesús Martínez Illa, Petra Díaz, Raúl Casares, Ramón Luís Fernández y Armando Torna.

Se acordó a propuesta del señor José Ramón Cabrera, aprovechar la visita del Comandante del E. L. Alfredo Escudero, a la Habana, para que personalmente le hiciera entrega al doctor Miguel Mariano Gómez, del Acta de constitución de este Directorio, y le diera cuenta además, de todos los acuerdos tomados y de la labor que vienen desarrollando los dirigentes y afiliados de «Acción Republicana Liberal», en Caibarién, la Villa-Blanca de la Provincia de las Villas. El Comandante Escudero que se encuentra en la Habana, ya ha visitado al doctor Miguel Mariano Gómez.

DICE EL DR. LLANILLO QUE NO IRA AL EXTRANJERO EL DR. RAMON GRAU SAN MARTIN

ANOCHE recibimos la visita del doctor Eugenio Llanillo, líder destacado del Partido Revolucionario Cubano, quien nos manifestó que la visita la hacía a nombre del doctor Grau San Martín, de quien estaba debidamente autorizado para desmentir la especie hecha pública, de que el ex-Presidente y líder máximo de los auténticos, embarcaría para el extranjero.

«En un principio se pensó por los médicos—, nos dijo el doctor Llanillo—, que fuera conveniente para la completa curación, un viaje al extranjero, pero ya en completa vía de curación, no es necesario ese viaje, máxime cuando las actividades de nuestro Partido, exigen en el presente momento de quien ha de ser su candidato de triunfo».

ES MEJOR PRECAVER QUE LAMENTAR

Una vitalidad vigorosa neutraliza el ataque de incontables gérmenes infecciosos

INCLUYA EN SU DIETA DIARIA

CALCIO, FOSFORO Y VITAMINAS con

EL PERFECTO QUESO CREMA

LA HACIENDA--Philadelphia

Fabricado en

LA HACIENDA SANTA ISABEL

Apartado 55. Bayamo.

Propietario: R. G. HAINES

Distribuidor en la Habana: NICOLAS PONS.

Lamparilla 41.

Teléfono M-2251.

Información Telegráfica del Interior de la Isla

Por nuestros Corresponsales a través del hilo directo del Diario

PINAR DEL RIO

LOS EMPLEADOS DEL CENSO EN PINAR DEL RIO

PINAR DEL RIO, sept. 7. DIARIO. Habana.—Hoy hizo los nombramientos de empleados del Censo, la Junta Provincial Electoral. Casi todos aquéllos recayeron sobre los estudiantes y familiares de los funcionarios del Poder Judicial.—**Rodríguez,** Corresponsal.

GRAN FIESTA CON MOTIVO DE LA INAUGURACION DEL CURSO EN LA ESCUELA NAVAL DEL MARIEL

MARIEL, septiembre 7. DIARIO. Habana.—Mañana será inaugurado el curso académico naval con 30 guardiaamrinas. Celebrarase un banquete en honor del Coronel Batista, y el edificio será ilumnida con tres mil focos eléctricos. También tendrá efecto una gran fiesta bailable, con programas a cargo de la Banda Municipal y de la Marina Nacional.

El Director y el Subdirector de la Academia Naval, tenientes Antonio Arias y Avelino Santiago Corrales, respectivamente, fueron muy felicitados por los aviadores Valley Somellán.—**Rodríguez,** Corresponsal.

HABANA

REUNION DE AUTORIDADES FARMACEUTICAS EN AGUACATE

AGUACATE, septiembre 7. DIARIO. Habana.—En la morada del doctor Domingo Bilbao, Sub-delegado y Secretario del Colegio Farmacéutico de ésta, se reunieron los doctores Leopoldo Valdés Figueroa, Inspector General de Farmacia; Miguel Angel Santos Buch, Presidente; Juan Eligio Puig, Tesorero; Francisco de la Conesa, Secretario; doctor Morales, de ésta, y varios farmacéuticos del Colegio de Matanzas, sosteniendo un cambio de impresiones con objeto de conocer el desenvolvimiento de este Colegio Farcéutico. Uno de los acuerdos de más importancia, ha sido ponerle un sello con su precio a la mercancía de «patentes», análogo al de la capital.—**Fernández Hoyos,** Corresponsal.

TIROTEADO UN VIGILANTE DE LA POLICIA

MARIANAO, septiembre 7. DIARIO. Habana.—Miguel Hernández Murias, vigilante de la Policía de esta localidad, que se encuentra a las órdenes del teniente coronel Galíndez, fué tiroteado por varios individuos desconocidos en horas de la noche de hoy, en los precisos momentos en que se encontraba dentro de su auto.

La máquina presenta cuatro perforaciones en la parte posterior y una en el fuelle.

Hernández Murias salió ilseo del atentado, ya que se encontraba en el asiento de la parte delantera, junto al chauffeur.

Detenido un individuo que ofreció 30 centavos a un menor para que colocara una bomba

Eduardo Hernández Torres, de 12 años de edad y vecino de Pasaje López, puso en conocimiento de las autoridades que en horas de la mañana de hoy un desconocido le ofreció 30 centavos para que pusiera un paquete en el Ayuntamiento.

En las investigaciones practicadas se logró saber que en la máquina 720-BP. viajaba la persona que hiciera el ofrecimiento, que resultó ser Juan Francisco C. Peñalver, del central «Toledo».

Se procedió a su arresto y fué reconocido por el muchacho, así como el automóvil en que viajaba y el que es guardado en el garage de Puentes Grandes 34.

El detenido ingresó en el vivac, negando los cargos.

Un petardo

Al pasar el tren esta noche por la calle Luisa Quijano, entre Martí y San José, hizo explosión un petardo que había sido colocado en la línea, causando la consiguiente alarma.

Detenido un supuesto terrorista y cosechero de mariguana.

El cabo del Ejército Milián y el soldado González detuvieron a José Ramón González, de 22 años de edad y residente en Santa Emilia y Carmen, por aparecer acusado, por ciertas confidencias, de ser uno de los que colocaron una bomba últimamente en esta localidad.

Le ocuparon diversos materiales para la fabricación de máquinas infernales y se le acusa, además, de cosechar mariguana.

El detenido declaró que una mata que tiene en su casa es para su uso particular.—**Martínez,** Corresponsal.

MATANZAS

LOS PROMOTORES DE UNA FABRICA DE SACOS DE YUTE SERAN HOMENAJEADOS

MATANZAS, sept. 7. DIARIO. Habana.—El señor Alfredo Esquerré, Presidente del Club Rotario, acaba de invitar, por teléfono de larga distancia, a los doctores Mario Lamar y señores Torriente y Ajuria, para el banquete-homenaje que les ofrecerá mañana dicho Club en el Hotel Velasco, en muestra de simpatía por sus propósitos de establecer en Matanzas una importante fábrica de sacos de yute. Los visitantes aprovecharán la oportunidad para expresar públicamente las condiciones del magno proyecto que tanto beneficiará a Matanzas. Enteradas otras instituciones de la visita de dichos señores, se proponen testimoniarles también sus simpatías por la implantación aquí de dicha industria.

Indagando el paradero de un ciudadano español

El Vicecónsul de España en Matanzas, Sr. Raimundo Urréchaga, se ha dirigido hoy a las autoridades indagando el paradero del ciudadano español señor Manuel Sardiñas, que residía en Pedro Betancourt, por interesarlo así sus familiares.

Un petardo en Colón

Informan de Colón que estalló un petardo en el pórtal del centro «Luz Caballero», causando daños en el edificio. Se investiga el caso.—**Lovio,** Corresponsal.

SE SUICIDO UNA JOVEN DE VEINTIUN AÑOS

SAGUA LA GRANDE, sept. 7. DIARIO. Habana.—La joven María Trápaga Sánchez, de 21 años de edad, se ahorcó en su domicilio de la calle de Luz Caballero. Ignóranse los motivos de su fatal determinación. Enviamos el pésame a sus atribulados familiares.

Acusados y testigos que no pueden concurrir a la Audiencia

Por encontrarse el Juzgado de Instrucción sin boletas de pasajes, no pueden trasladarse a Santa Clara, para la celebración de un juicio, distintos acusados y testigos. Rogamos al Secretario de Justicia tome medidas sobre este particular.—**Isoba,** Corresponsal.

el próximo domingo 9 en el pueblo de Santiago de las Vegas, en honor del doctor René Lufriú, ha sido pospuesto por hallarse enfermo de colecistitis el homenajeado.

Con este motivo la comisión organizadora nos ruega lo hagamos público para conocimiento general.

ACTIVIDADES DE LA VANGUARDIA «CARLOS MANUEL DE CESPEDES»

Después de un corto recorrido por el interior de la República, ha regresado a esta capital el Sr. Enrique Trujillo Toro, Presidente de la Vanguardia «Carlos Manuel de Céspedes», quien ha recogido las mejores impresiones sobre la candidatura presidencial del Dr. Céspedes lanzada por la Conjunción Centrista Nacional.

El Dr. Pedro Fernández Escobio, que venía desempeñando provisionalmente la presidencia de la Vanguardia «Carlos Manuel de Céspedes», ha citado para el próximo martes once del actual, en su local social de Lealtad núm. 136, al Directorio Central, en cuyo acto hará entrega nuevamente al Sr. Trujillo de su cargo.

UN DISCURSO DEL SR. VIETA SOBRE EL DR. CARLOS MANUEL DE CESPEDES

El Sr. Isidoro Vieta, presidente de la comisión de propaganda de la Vanguardia «Carlos Manuel de Céspedes», pronunció anoche por radio un discurso sobre la personalidad del ilustre patricio Dr. Carlos Manuel de Céspedes. Terminó su brillante alocución el señor Vieta, diciendo que «en estos momentos de resquebrajamiento de valores, la figura del doctor Céspedes se agiganta más cada día».

SANTA CLARA

EL DOCTOR CUE, EN CIENFUEGOS

CIENFUEGOS, sept. 7. DIARIO. Habana.—Se encuentra en esta ciudad el doctor Pedro Cué, destacado menocalista, habiendo pronunciado un discurso por la estación de radio del «Bristol».—**Corresponsal.**

ORIENTE

GRAN PANICO ENTRE EL VECINDARIO DE PALMA SORIANO, QUE ES UN FOCO DE TERROR

PALMA SORIANO, sept. 7. DIARIO. Habana.—A las doce del día de ayer, cerró sus puertas todo el comercio de la ciudad. El paro fué general desde los primeros momentos. La población ofrecía ciertamente un aspecto de terror, pues se temía que algo muy grave ocurriera. Los elementos radicales ofrecieron distintos actos de calle, siendo disueltos por la fuerza pública, pero cada vez ellos reanudaban sus actividades rebeldes. La ciudad, tomada militarmente, ofrecía aspecto de épocas pasadas. Se oyeron discursos violentos, vivas a Guiteras y Machado, mueras a los actuales gobernantes, y después descargas de rifles y otras armas de fuego, lo que llegó a alarmar grandemente a los habitantes. Palma Soriano vive, desde hace días, en constante agitación, y el que fué uno de los pueblos más tranquilos de Cuba, es actualmente uno de los más peligrosos: las bombas, los tiros, el fuego, el terrorismo, están aquí en su apogeo. Ayer fueron detenidos varios elementos, entre ellos René Puig, Nicolás Caner, el procurador Ruiz Velázquez y otros más. El paro ordenado comprendía doce horas, habiendo terminado por tanto a las doce de la noche. La protesta era a causa de la muerte de Ivo Fernández y su compañero.—**B. Ruiz Arias,** Corresponsal.

ABSUELTO UN SOLDADO EN CONSEJO DE GUERRA

SANTIAGO DE CUBA, septiembre 7. DIARIO. Habana.—Se celebró el Consejo de Guerra contra el soldado Jesús Arzuaga, por lesiones graves que recibiera Evaristo Rodríguez en Gibara. El fallo dictado es absolutorio, por declarar el perjudicado que el hecho fué casual.

COMENZARON LAS CLASES

Los estudiantes de todos los centros de segunda enseñanza comenzaron las clases nuevamente hoy, restableciéndose la normalidad.

DETENIDOS PUESTOS EN LIBERTAD

Todos los presos que estaban acusados de alteraciones del orden en Manzanillo que se encontraban en el vivac, de esta ciudad, fueron puestos en libertad por el Juez de Urgencia. Entre ellos se encuentra Nemesio Lavié, conocido periodista y literato manzanillero.

DETENCIONES

Esta mañana, por orden del Supervisor teniente Gil, fueron detenidos e internados en el cuartel Moncada siete tranviarios. También fué detenido el Presidente del Gremio de Fondas, Cafés y Hoteles, Rafael González. Momentos después fué detenido Cástulo de Moya, Secretario del Sindicato de Empleados de los Omnibus «La Oriental», siendo puestos todos a disposición del Tribunal de Urgencia.

HALLAZGO DE UNA BOMBA

Esta mañana apareció bajo un banco del Parque, sito en Estrada Palma y Carmen, una potente bomba. El vigilante Rodríguez apagó la mecha, desarmando la máquina infernal.

INTENTOS DE AGRESION A VIEJOS POLITICOS

En el Centro de Veteranos de Bayamo, varios jóvenes intentaron agredir al ex-Senador señor Pedro Goderich, ex-Presidente del Partido Conservador en esta provincia. La oportuna intervención del coronel Pena evitó la agresión.

Momentos después, el mismo grupo atacó al ex-Representante Angel Calas y al ex-Juez Eugenio Quesada, manifestándoles que trataban de impedir el resurgimiento de la vieja política.

FALSIFICACION DE DOCUMENTOS

Al joven Richard Figueredo, inspector del Fondo de Obras Públicas en Bayamo, le fué descubierta una falsificación de documentos públicos. Ordenada su detención, se dió a la fuga.

CLAUSURADO EL MATADERO

La autorización de apertura del alambique y fábrica de hielo de Holguín ha causado múltiples protestas, por tener necesidad dicho alambique de arrojar los mostos al río Pason, lo que envenena las aguas, perjudicando grandemente al ganado.—García, Corresponsal.

OTRA BOMBA EN PALMA SORIANO

SANTIAGO DE CUBA, septiembre 7. DIARIO. Habana.—Esta noche estalló una bomba en la ciudad de Palma Soriano, en la lechería de Gómez, que está sita a una cuadra del Parque Martí.

UN NUEVO PARO

El Gremio de Torcedores decretó un paro de 24 horas para mañana, en señal de protesta por la detención de obreros tranviarios.

LA CARIDAD DEL COBRE

Gran números de devotos llegan de toda la República para asistir mañana, a las fiestas de la Villa del Cobre en honor de la Santa Patrona de Cuba, Nuestra Señora de la Caridad del Cobre. En todos los hoteles de la ciudad han quedado ocupadas totalmente las habitaciones.

DETENIDOS DOS DE LOS ASALTANTES AL SIRIO FIAD

Los hermanos Alberto y Marcelo Cairuf fueron detenidos por la Policía, por estar complicados en el asalto y robo a mano armada, anoche, en el domicilio del sirio Pedro Fiad, a quien le llevaron $2.600 en prendas y efectivo. Ambos fueron reconocidos por Fiad y su esposa, siendo remitidos al vivac. GARCIA. Corresponsal.

SUSCRIBASE Y ANUNCIESE EN EL «DIARIO DE LA MARINA»

†

E. P. D.

EL DOCTOR

Antonio Benítez Alfonso

HA FALLECIDO

Habiendo sido dispuesto su entierro para hoy sábado 8 de Septiembre a las 5 p. m., los que suscriben Viuda y Padres del finado en sus nombres y de sus demás familiares ruegan a las personas de su amistad se sirvan acompañar el cadáver de la casa mortuoria Calzada del Cerro 759 bajos al Cementerio de Colón, favor que se agradecerá.

Habana, 8 de Septiembre de 1934.

Josefina Pérez viuda de Benitez; Ana Alfonso de Benitez; Antonio Benitez Melo.

†

E. P. D.

LA SEÑORITA

María Cacicedo y Martínez

ha fallecido, después de recibir los Santos Sacramentos y la Bendición Papal

Y dispuesto su entierro para hoy, sábado, a las diez de la mañana, los que suscriben, hermanos, hermano político, sobrinos y demás familiares, ruegan a las personas de su amistad la acompañen desde la casa mortuoria, calle B, esquina a 19, Vedado, hasta el Cementerio de Colón, favor que agradecerán.

Habana, 8 de Septiembre de 1934.

Josefina Cacicedo de Velasco, Manuel Cacicedo y Martínez, Magdalena Cacicedo de Barrera, Miguel, Manolo, Josefina y Emilita Velasco y Cacicedo, Herminia Vivancos de Velasco, Elena Rosainz de Velasco, Ramón Barrera y Herrera, doctor Ignacio Toñarely, Rvdo. Padre Pablo del Olmo, O. P.

NO SE REPARTEN ESQUELAS.

M.E.C.D. 2016

ANUNCIOS CLASIFICADOS DE ULTIMA HORA

ALQUILERES

a1 HABANA

SE ALQUILA MUY BARATA, CAM-panario 205, altos, entre Carmen y Figuras, sala, comedor corrido, tres habitaciones grandes, cocina, servicios, mucha agua y muy fresca. Se puede ver, a todas horas. Informan: Lealtad 238, esquina a Belascoaín. A-1

SAN MIGUEL ESQUINA A LUCE-na, hermosos pisos, con sala y comedor decorados, tres cuartos, baño completo, cocina, calentador de gas, servicio de criados. Precio de situación. Informes, el portero. Telfs. U-4489 y U-2925. A-1

A4 Marianao y sus Repartos

SE ALQUILA CHALET MODERNO, 18 entre Tercera y Quinta, Reparto Miramar, recibidor, sala, cuatro habitaciones, servicios de criados, garage, etc. Informan en la misma. A-4

REPARTO LA SIERRA, CALLE 7 entre 8 y 10, preciosa residencia de dos plantas, acera de la brisa, frente al tranvía, 2 cuadras ómnibus, próxima a las Ursulinas, 4 habitaciones amplias, terraza al frente, sala, saleta, comedor, cocina, garage y cuarto de criados, agua abundante. Informes: Calle 7, esquina a 4, La Sierra. Telf. FO-1423 y A-7180. A-4

b1 NAVES y LOCALES

23 ENTRE 14 Y 16 ESQUINA 21, Vedado alquilo magnífico local frente a la fábrica de cigarros y tabacos Partagás. Informan F-5248. B-1

b4 HABITACIONES

SE ALQUILAN DOS HABITACIONES amuebladas, independientes, vista al mar, agua caliente, limpieza, a caballeros decentes, que gusten vivir con tranquilidad absoluta, Manrique 2, edificio Carrera Jústiz, sexto piso, Apartamento 24, Sra. Ramona. B-4

ALQUILO AMPLIAS HABITACIO-nes, agua corriente, muy frescas, ventanas brisa, frente a «La Casa Grande», cerca Galiano, baratas. Cambiamos referencias, San Rafael 39, altos. B-4

EN SUAREZ 43, ALTOS, ENTRE Apodaca y Gloria, se alquila una habitación. Casa moderna. Referencias. B-4

SE SOLICITAN

sa Solicitud de Alquileres

SOLICITO CASA PLANTA BAJA, en lugar céntrico. Con sala, recibidor, 4 cuartos, servicio completo. Informes al U-8187. S.A.

s1 CRIADAS y CRIADOS

SE SOLICITA MUCHACHA ESPA-ñola para los quehaceres de una casa. Sueldo: $10.00. Juana Alonso 75, esquina a Luyanó. Teléfono X-2229, que duerma en la colocación. S-1

PARA LA CALLE D, Y 17, FERRE-tería, se solicita una criada y una cocinera, españolas, que duerman en la colocación. S-1

SOLICITO JOVEN ESPAÑOLA, PA-ra la limpieza, por horas, que tenga referencias. Se le da uniforme. Tratar, desde las 9, en adelante, antes no. Campanario 59. S-1

SE SOLICITA UNA CRIADA PARA limpiar y cuidar un niño de siete años. Sueldo: $10.00, Campanario 70, altos. S-1

s2 COCINERAS y COCINEROS

SE SOLICITA UNA COCINERA, QUE sepa cocinar y ayude a la limpieza. Sueldo: $10 00, Campanario 70, altos. S-2

SE OFRECEN

s1 CRIADAS y CRIADOS

DESEA COLOCARSE MUCHACHA blanca del país, de criada de mano, corta familia o manejadora. Referencias teléfono FO-2714. O-1

SE DESEA COLOCAR UNA JOVEN española para criada de manos o para el comedor. Es formal, sabe cumplir su obligación, desea casa de moralidad. Teléfono U-6772. O-1

SE OFRECE UN CRIADO DE MANO, español, acostumbrado al servicio fino de casas particulares. No tiene pretensiones y tiene buenas referencias. Informes: U-6640. O-1

SE DESEA COLOCAR UNA BUENA muchacha, para limpiar y cocinar, a matrimonio solo o corta familia. F-4580. O-1

s2 COCINERAS y COCINEROS

DESEA COLOCARSE SEÑORA PE-ninsular de mediana edad, sólo para cocinar, va al campo, es limpia y tiene referencias. Teléfono U-5817. O-2

SE OFRECE UN MATRIMONIO DE color, cocinero y repostero internacional, de primera. Y la señora, manejadora; o sin ella. Buenas referencias Abdul, calle 12 esquina C, casa madera, Almendares. O-2

COCINERO, JOVEN, ESPAÑOL, SE ofrece para casa particular, cocina francesa española y criolla, pastelería y repostería y hace pan. Tiene buenas referencias. Telf. M-7185 Teniente Rey 86. O-2

SE DESEA COLOCAR UNA COCINE-ra, de mediana edad, sabe cumplir con su obligación y no duerme en la colocación. Tiene referencias. Calle Baños número 49, altos, entre Quinta y Calzada. O-2

SE DESEA COLOCAR UN CHOFER, mecánico, español, en casa particular o de comercio. Tiene referencias. A-6313. O-2

s8 CHOFERES

DESEA COLOCARSE CHAUFFEUR español con 12 años de práctica, tiene buenas referencias de casas donde ha trabajado. Informan F-6086. O-8

SUSCRIBASE Y ANUNCIESE EN EL «DIARIO DE LA MARINA»

VENTAS

1 CASAS

GANGAS: ANIMAS, CERCA LEAL-tad, 515 metros, 2 plantas, antigua, $6,000.00; Manrique, cerca Neptuno, 330 metros, 2 plantas, agua redimida, censo 700, $6,000 00. Campanería, Aguiar 68. M-7785.

2 SOLARES

SOLARES: ALMENDARES, FRENTE tranvía, entre Consulado y Primera, 900 varas, 90 centavos; Calle C., 470 varas, cerca 12, $1.00; Alturas, 800 varas, $2,700.00. Campanería, Aguiar 68. M-7785.

3 FINCAS RUSTICAS

FINCAS, VENDO: 2½, CARRETERA Vereda, chalet, arboleda, $8,700.00; 2 caballerías, carretera Caimito, frutales, río, casas, $$12,000.00; 2 caballería, Capellanía, buena casa, río, regadío, $12,000.00. Campanería, Aguiar 68. M-7785.

6 AUTOMOVILES

SE VENDE UN FOR Y UN CHEVRO-let, cerrados, del 30, 4 puertas, 6 cristales, pintura y gomas nuevas, Concordia 181, Garage.

PARA LAS DAMAS

LA NUEVA ORTOPEDIA

Ultimo invento en piernas artificiales. Ni una sola molestia sentirá usted desde el primer momento hasta el final. Es tanta la comodidad que experimenta que llega a olvidarse el uso de la pierna artificial. Garantizamos todo trabajo que sea fabricado en esta casa.

M. López y Cía. Obispo 56

Teléfono: M-9706.

ENSENANZAS

GOVERNESS: DESEA FAMILIA, PA-ra enseñar inglés y francés, en una Central o Interior de la Isla. Llame: Telf. I-3079, de 1 a 2 p. m. o escriba: Governess, Departamento de Anuncios Clasificados, DIARIO DE LA MARINA. E-1

La aparición de la Virgen de la Caridad

De una Carta Pastoral:

En un día memorable tres hijos de Cuba, pisaron las orillas de Cayo Francés, al cual fueron en busca de sal. Las aguas del mar se agitaron con tal furia, que les fué necesario permanecer por tres días en el Cayo, esperando a que abonanzase, para poder volver con seguridad a tierra firme Al amanecere el día tercero se tranquilizaron las aguas de la inmensa bahía de Nipe, y cuando el sol comenza a envolver en su cálida lluvia de oro los campos esmeraldinos de Cuba, sobre la linfa dormida, resbalando la barquichuela al empuje suavísimo de las brisas tropicales, puesta proa a tierra, emprendieron el camino de regreso.

No era mucha la distancia que habían recorrido, cuando sobre las azules olas vieron flotar algo blanco, cual si fuera una goviota, blandamente echada sobre la cerúlea superficie de las rizadas linfas. Y aconteció que mientras ellos remaban hacia la gaviota plácidamente hacia ellos venía. Cuando la distancia les permitió distinguir, vieron con admiración y con gozo que no era un ave marina, sino un ave del Cielo lo que sobre las ondas nadaba; que era una imagen de María Santísima la ninfa que se adelantaba en su camino hacia ellos, de una manera algo parecida a la que Jesús caminó sobre las aguas y apaciguó la mar y los vientos, al subir con San Pedro a su combatida embarcación.

Era María Santísima, como lo probaba el letrero que traía en la tablilla que le servía de nave: «Yo soy la Virgen de la Caridad». Era la Virgen gloriosa que al salir de los senos profundos del Océano, donde la piedad de arrojó un día, no quiso dejar de mostrar su poder sobre las aguas; quiso regarlas con un milagro de su amor, ya que por espacio de algún tiempo le dieron albergue en su fondo; y al mecerse sobre las ondas derramando luz y gracia y dejándolas impregnadas en el aroma de sus virtudes, se proclamó reina de los cubanos mares, la que era por el amor de sus hijos reina y señora de la cubana tierra. ..Desde aquel día digno de eterna memoria no se ha separado de nosotros. En nuestros gozos ha gozado con nosotros; ha sufrido con nosotros en nuestros padecimientos y siempre, en nuestras alegrías y en nuestros dolores, ha sido nuestra madre amadísima. Desde aquel día el pueblo cubano la tomó por patrona principal junto a Dios; la ha llevado siempre en los labios y en el corazón; la ha identificado tanto con su vida, que ni en un solo momento se ha separado de ella.

María, en cambio, eligió desde aquel entonces su rinconcito cubano donde morar, como la paloma del «Cantar de los Cantares», entre los agujeros de las peñas y para demostrar que es nuestra madre ha hecho prodigios a millares. Desde aquel día se han establecido de corazón a corazón corrientes de amor sobrenatural y si María ha hecho milagros innumerables y portentosos para probarnos su amor, los cubanos hemos hecho también esfuerzos gigantescos para probarle nuestro amor, si no en la medida de los merecimientos de la Virgen Santísima, ni en la medida de nuestros deseos, sí ciertamente en la medida de nuestra capacidad.

En medio del diluvio de calamidades que actualmente azota nuestra querida patria, debemos los cubanos levantar nuestros corazones a esa Madre y patrona nuestra amadísima, y pedirle con fe y confianza que haga resplandecer otra vez en el horizonte de esta hermosa tierra el sol de la paz y del amor, que cesando los odios fraternales, unidos todos los cubanos en el amor a la Virgen de la Caridad del Cobre y en el amor a Cuba libre y soberana, entremos todos en el sendero de la legalidad y la justicia, trabajemos honradamente por la prosperidad espiritual y material de nuestra Patria, y consigamos de Dios la dicha y felicidad tan deseada.—Florencio García, C. M. (Matancero).

Crónica Católica

CULTOS CATOLICOS PARA MANANA

EN LA IGLESIA DEL ESPIRITU SANTO

Se celebra el domingo del Circular con arreglo al siguiente programa:

A las ocho y media de la mañana, misa solemne. Después de la misa, exposición de S. D. M. A las cinco de la tarde, rosario, sermón por el R. P. doctor Alfredo Llaguno, visita a Jesús Sacramentado, letanías cantadas de los Santos,, procesión, bendición y reserva.

EN LA IGLESIA DE JESUS, MARIA Y JOSE

La Asociación de Nuestra Señora de la Caridad, de la iglesia de Jesús, María y José celebra su fiesta patronal con el siguiente programa: A las siete y media, misa y comunión general. A las ocho y media a. m., misa solemne y sermón por el R. Padre licenciado Luis Sanz, párroco de Campo Florido.

La parte musical a cargo de escogidas voces, entre las cuales figura el señor Tomás de la Cruz, estimado compañero en el periodismo y organista de esta iglesia.

Se invita a los devotos de la Caridad.

EN LA IGLESIA DE SAN NICOLAS DE BARI

Celebra sus cultos mensuales la Congregación de Nuestro Padre San Lázaro, con el siguiente programa: A las siete y media, misa de comunión general. A las ocho y media, a. m., misa solemne y sermón, por monseñor Lobato

EN LA IGLESIA DE LA MERCED

A las ocho de la mañana, misa de comunión general para la Asociación de Nuestra Señora de la Milagrosa. A las nueve de la mañana, misa cantada y sermón.

Se advierte a los fieles que el día 15 del actual dará comienzo en este templo el solemne novenario en honor de Nuestra Señora de la Merced.

Por la mañana, a las ocho y media. Por la tarde, a las 5 y media.

EN LA IGLESIA DEL SANTO CRISTO

Se celebra a las ocho de la mañana misa y devoto ejercicio en honor de San Nicolás de Tolentino, cuya festividad celebra nuestra Santa Madre la Iglesia y la esclarecida Orden de San Agustín el lunes 10 del actual. En ese día serán distribuídos los panecitos benditos de San Nicolás de Tolentino. Su origen es el siguiente: El demonio, para vengarse del Santo, le pegó una recia paliza, dejándole en grave estado. Pero la Consoladora de afligidos vino en auxilio de su fiel siervo, toma un pedazo de pan, lo moja en agua y se lo da a comer. En el acto, se incorporó completamente curado.

A las cinco y media de la tarde, del domingo, rosario, sermón sobre su prodigiosa vida, por el Padre Claudio García, O. S. A., piadoso ejercicio, exposición, bendición con el Santísimo Sacramento, reserva y veneración de su reliquia.

Se invita a los fieles a estos cultos y de un modo especialísimo a lo del lunes 10 en que se celebra su fiesta onomástica.

Debemos una aclaración con respecto a la fiesta de la Consolación, celebrada el 2 del actual y por nosotros reseñada y publicada en esta Sección.

No se consignó que una vez terminada la función, el Superior de la Comunidad y párroco, R. Padre Josef Hyson, O. S. A., dió solemnemente la Bendición Papal a los fieles, y en particular, la absolución general a los miembros de la Comunidad.

EN LA IGLESIA DE SAN FRANCISCO

Celebra sus cultos mensuales la V. O. Tercera de San Francisco, con arreglo al siguiente programa: A las siete y media de la mañana, misa de comunión general. A las 9 a. m., misa solemne y Homilía del Evangelio de la Dominica. A las tres de la tarde, exposición, Corona seráfica, plática, reserva y procesión del Cordón.

En esta iglesia hay misas rezadas a las seis, seis y media, siete, siete y media, ocho, diez y media y doce.

EN LA PARROQUIA DEL CERRO

A las ocho y media de la mañana, misa de comunión armonizada. A las nueve a. m., misa solemne y sermón, por el Padre José Viera, muy estimado compañero en la Prensa.

Recordamos a las almas generosas que el 16 del actual se celebrará un beneficio en «La Polar» en favor de esta iglesia y de sus obras sociales, patrocinado por un grupo de admiradores de las obras del Padre Viera.

Las entradas se hallan de venta en el Hotel La Reguladora.

EN LA IGLESIA DEL PILAR

Celebra la función mensual la Asociación de la Sagrada Familia, con misa de comunión y plática A las 9 a. m., misa cantada con la explicación del Evangelio de la Dominica.

EN LA PARROQUIA DEL VEDADO

A las siete de la mañana, misa de comunión armonizada. A las nueve de la mañana, misa cantada y sermón por el párroco, R. P. Pablo del Olmo, O. P. A las 5 p. m., exposición, Santo Rosario, sermón, reserva y procesión de la Cofradía del Santísimo Nombre de Jesús, a cuyos asociados se suplica la asistencia.

EN LA PARROQUIA DE GUANAJAY

Los veintiún domingos de San Hilarión con misa rezada, a las ocho y misa cantada y sermón a las nueve y media de la mañana. A las cinco de la tarde, exposición, estación, Santo Rosario, plática, ejercicios de los domingos eucarísticos y de los 21 domingos y reserva.

EN LA IGLESIA DEL CARMEN

A las siete y media de la mañana, misa de comunión general para los Terciarios Carmelitas. A las nueve de la mañana, misa cantada y sermón. A las cinco y media p. m., exposición, Rosario, sermón, reservar y procesión del Escapulario.

EN LA CAPILLA DE LAS ESCUELAS PIAS

A las ocho de la mañana, misa de comunión general. A las nueve de la mañana, solemne función a Nuestra Señora de Monserrat, patrona de la parroquia de su nombre, a la cual sirve de iglesia esta Capilla mientras se concluyen las obras de reparación de la parroquia, las cuales ya van tocando a su término en su interior. Probablemente se abra al culto público a mediados de octubre, pero hace falta pintar el exterior para que sea adecentada cual corresponde a la casa del Señor. Para las obras interiores después de los grandes esfuerzos y heroica constancia de cinco años, ya se ha logrado poder concluir las obras, pero falta lo necesario para las obras del exterior.

¿No podrían los feligreses, bien uno o varios reunidos, abonar un metro de ese trabajo? Así, con relativa facilidad podría embellecerse el exterior, que es de absoluta necesidad el llevarlo a cabo.

Tienen la palabra los buenos feligreses de Monserrate.

A la fiesta de la Patrona, invita el párroco, monseñor Albero Méndez.

EN LOS PASIONISTAS

A las siete de la mañana, misa armonizada y plática, por la Congregación de Hijas de María del Escapulario Azul.

EN LA IGLESIA DE JESUS DEL MONTE

Celebra sus cultos mensuales el Apostolado Parroquial de la Oración con misa solemne a las nueve de la mañana y sermón por el Director, R. P. José Rodríguez Pérez.

EN LA IGLESIA DE BAUTA

Solemnes cultos a San Judas Tadeo, en la iglesia parroquial de Bauta en Hoyo Colorado.

Por la mañana, a las diez y media. Por la tarde, a las 5 p. m.

EN LOS CARMELITAS DEL VEDADO

A las ocho de la mañana, misa de comunión para los cofrades del Niño Jesús de Praga. A las diez, misa rezada y procesión con la venerada imagen del Niño Jesús de Praga. A las cinco y media p. m, exposición, Rosario, visita a Jesús Sacramentado, bendición y reserva.

EN LA CAPILLA DE LAS MADRES OBLATAS

La Congregación de las Hijas de María de Nuestra Señora de la Caridad celebra, a las siete y media de la mañana, misa por el eterno descanso de las socias difuntas.

EN LA CAPILLA DE LOS MISIONEROS DEL INMACULADO CORAZON DE MARIA

A las ocho de la mañana, celebra su primera misa y comunión, la Archicofradía del Inmaculado Corazón de María por la conversión de los pecadores, fundada el 26 del anterior mes en la Capilla de los Misioneros del Inmaculado Corazón de María, en Tulipán y Cerro.

PROFESIONALES

p7 ABOGADOS Y NOTARIOS

NOTARIA Y BUFETE DEL DR. LAURO G. MENDOZA

PASEO DE MARTI, 19, ALTOS

TELF. M-6513.

Tramitación de matrimonios y divorcios de nacionales y extranjeros; redacción de toda escritura pública., especialmente de las de constituciones de hipotecas y de sociedades; requerimientos y protocolizaciones. Dirección en todo asunto civil y administrativo. Gestión especial de marcas y patentes. Reclamaciones de herencias y por obligaciones hipotecarias. Consultas sobre las Leyes de Moratorias. Administración afianzada de bienes. Se suplen expensas previo convenio. Dirección legal en la compra-venta de inmuebles e inversiones hipotecarias. P-6

Dr. ISIDORO CORZO

ABOGADO

Especialidad: DIVORCIOS. Calle 9 número 25, entre H. e I. Telf. F-5086 Vedado.

BUFETE Y NOTARIA DEL

Dr. Fernando Barrueco

Divorcios, tramitación de Accidentes del trabajo, Desahucios y toda clase de Asuntos Civiles. Administración de Bienes. Especialidades en asuntos administrativos. Departamento de Contabilidad para Comerciantes. Consultas: de 1 a 5. Telf. A-4829. Oficios 18, Departamentos 301, 302, 303, 304 y 305.

DR. HERNANDEZ AMOR

ABOGADO

Asuntos civiles y criminales. Rápida tramitación de divorcios. Igualas con establecimientos, a precios convencionales, y toda clase de asuntos notariales, Banco Nova Scotia, Departamento 213, Cuba y O-Reilly. De 10 a 12 a. m. y de 2 a 4 p. m.

p5 VETERINARIOS

HOSPITALIZACION DE PERROS. Cuando tenga que curarlo, puede hacerlo en la Clínica del Dr. Serrano, Fomento 2, esquina a Concha. Se pelan perros, precios módicos. P-4

ALQUILERES

a1 HABANA

MATADERO NUMERO 5, ALTOS, media cuadra Mercado Unico, sala, recibidor, cuatro cuartos, comedor, baño, cocina, closets, cuarto, servicio de criados. Llaves: Manglar, Pasaje B. número 15. Precio situación. A-1

AMPLIOS ALTOS MODERNOS CON todas las comodidades, Neptuno 230 entre Hospital y Espada. Informan en la zapatería. A-1

SAN NICOLAS 92, CASI ESQUINA a San Rafael. Se alquilan los modernos y bonitos altos, sala, saleta. 4 cuartos, baño intercalado, comedor, pantry, cocina, cuarto y servicio de criados. Verla, de 10 a 12. Informan: F-1972.

SI PIENSA ESTABLECERSE EN EL giro de Víveres, Tabaco en Rama, u otra cosa cualquiera, vea la magnífica esquina, de dos plantas, de Monte y Antón Recio, que por su módico precio, puede convenirle. Llave e informes: Muralla 98, Departamento 505. Telf. FO-3271.

ALQUILO LOS NUEVOS, FRESCOS y espaciosos altos, Dragones No. 39, por Campanario, 5 cuartos, uno de criados, sala, saleta, comedor, 2 patios, doble servicio. Todo amplio y confortable. Informes: Dragones 39

SE ALQUILA CONCORDIA 145, AL-tos, entre Belascoaín y Lucena, sala, tres habitaciones, baño intercalado, comedor, y cuarto y servicio criados, informan A-6128. A-1

VIVES 36, ALTOS, ENTRE REVI-llagigedo y Aguila, bonitos y frescos, sala, recibidor, comedor, cuatro habitaciones y servicios. Precio: 20 pesos. Ultimo precio. La llave, en los bajos, Tintorería.

SOLEDAD 46 Y MEDIO, CASI ES-quina a Pocito, preciosísima y bella casita, con sala, comedor, 2 amplias habitaciones, baño, cocina, radicada en nuestro moderno y bien atendido edificio. Precio inigualado, de 11 pesos. Informes: Goizueta: F-3937. A-1

SE ALQUILA CARMEN NUMERO 8, altos. Sala, saleta, gabinete, 5 grandes habitaciones, comedor fondo, gran cocina, baño completo. Informan: Monte 170. A-2066. A-1

¡BUSCA CASA? LLAME AL M.6747 SEGURAMENTE ALLI ENCONTRARA LA QUE Vd NECESITA O VAYA A MORRO Y GENIOS EDIFICIO "GOMEZ" ALLI LE INFORMARAN

ALQUILERES

a1 HABANA

MODERNOS ALTOS GERVASIO 176 entre Salud y Reina, Sala, recibidor, 4 cuartos, baño intercalado completo, comedor, cuarto servicio criados. Llave la misma. A-1

VILLEGAS 83, ALTOS, SE ALQUI-la cerca Obispo, sala, comedor, 4 habitaciones y uno chico, demás servicios, llave en la bodega. Informes 10 de Octubre 460, teléfono I-3056.

a2 VEDADO

23 ENTRE 14 Y 16, ESQUINA A 21, alquilo segundo piso con sala, comedor, recibidor y tres habitaciones. Casa moderna. Llave e informes en el primer piso. Teléfono F-5248. A-2

ALQUILO CASA, CALLE 14 NUmero 189, altos, entre 19 y 21, 3 cuartos, sala, comedor y terraza, 2 baños. Llaves, en los bajos. Informan en 13 número 99, entre 12 y 14. F-2567. A-2

ALTOS, VEDADO: F. NUMERO 202, derecha, entre 21 y 23, sala, comedor, tres habitaciones. Precio: 24 pesos. Agua abundante, acera sombra. Informes y llaves, Encargada. A-2

CALLE 27 No. 326 ENTRE A y B, Vedado, se alquilan Modernos altos con 5 habitaciones, 3 más en azotea y servicio y demás comodidades, llaves esquina A. A-2

VEDADO: $10.00, ALQUILO CASITA nueva, sala, comedor, cuarto, cocina, servicio y patio, Quinta número 76, entre A. y B. A-2

A4 Marianao y sus Repartos

CALLE CUATRO NUMERO 76, (RE-dención, Marianao), esquina tranvías Havana Electric y tres cuadras den tren, casa con portal, sala, comedor, tres cuartos, baño intercalado, cocina patio, traspatio. Las llaves, en la letra E. Telfs. U-4489 y U-2925. A-4

ALTURAS MIRAMAR 6 Y 15, FREN-te al río, hermosa residencia, 6 habitaciones, servicios criados, numerosos closets, Garage. Informan de 2 a 5. A-4

MARIANAO, SAN JULIO 16, ENTRE Avenida Columbia y Medrano, casa moderna. 6 habitaciones, tres bajas, tres altas, baños intercalados, pantry, lavadero, garage, jardín. Informan: FO-7106. Llave al lado. A-4

BUEN RETIRO CALLE REINA EN-tre Robau y Medrano, se alquila bonita casa con jardín, informan FO-1308. A-4

CASA CLUB

Para Sociedades de Recreo, Clubs, Colegio o Clínica, se alquila una hermosa casa, fabricada expresamente para Club. Primera planta, portales, salón espacioso de baile Secretaría, guardarropía, Biblioteca, Billares, terrazas. Segunda planta: Gimnasio espacioso, duchas, servicios, taquilleros, cantina, cocina. Tercera planta: Guardilla con diferentes divisiones. Sus terrenos se componen de 5,000 metros, Tennis, Floor de Basketball reglamentario de florimbó, Squash, hand ball, además se puede utilizar otro terreno anexo, para la práctica de Foot Ball. Esta casa linda con el río Almendares donde tiene su muelle propio. Informan Obispo 7, de 11 a 12 y de 3 a 4. A-4

a5 J. del MONTE y la VIBORA

SE ALQUILAN LOS ALTOS DE 14 Y C Reparto Lawton. Sala, comedor 4 habitaciones, Alquiler 15 pesos. Informan en la misma. A-5

ALQUILO, EN CARMEN Y LUZ SA-ballero, Víbora, chalet espléndido, con gran terreno para jardín, sala, comedor, cinco habitaciones, espléndidos baños, garage, gas, etc. Informan: Manzana de Gómez 240. Telf. A-4893. A-5

a6 Stos. SUAREZ y MENDOZA

ALQUILO ESPLENDIDA CASA DO-lores 59 entre Correa y Santa Irene, portal, sala, antesala, comedor, cuatro habitaciones y dos en la azotea. Baño intercalado, garage, dos habitaciones para criados. Llaves No. 61. Informes Alonso y Cía, Inquisidor No 10 teléfono M-3198. A-6

ZAPOTES NUM. 4.

Entre Dolores y San Indalecio, gran residencia, dos salas, siete habitaciones, tres cuartos de baño completos y demás servicios, en edificio aparte. Garage para dos máquinas, cinco habitaciones y tres cuartos de baño. Informan: Luz 19-A. Teléfono M-1541. A-6

a7 LUYANO

SE ALQUILA, EN EL MEJOR PUNto de la Calzada de Luyanó número 129, casa con dos terrazas, 4 habitaciones, sala, saleta y demás comodidades, garage y dos cuartos de criados. A-2686. Loredo. Ultimo precio: $30.00. A-7

CONCHA Y VELAZQUEZ, BAJOS, compuesta de portal, sala, comedor, 3 cuartos, baño y cocina. Informes: Ramón G. Fernández. Infanta 47, esquina Peñalver. U-1157.

SE ALQUILA, EN CONCHA Y GUA-sabacoa, magníficos bajos y altos, compuestos cada uno, de sala, tres habitaciones, baño y cocina, desde 12 pesos. Véalos e infórmese, en la Manzana de Gómez número 240. Telf. A-4893. A-7

NAVES y LOCALES

PARA VENTA DE GASOLINA Y accesorios alquilo con dos tanques local 23 entre 14 y 16 esquina 21, Vedado, frente a Partagás. Informan teléfono F-5248. B-1

LOCAL PROPIO PARA ALMACEN O comercio, muy barato. Paula 42, entre Habana y Damas. La llave bodega esquina. Más informes: Sardiña, Aguiar 106, M-7245. B-1

BARCELONA 8. AMPLIO LOCAL, preparado para Restaurant u otro negocio. Informes: F-5872 y F-6072. B-1

ALQUILO LOCAL PROPIO PARA ES-tablecimiento o cualquier otro giro, lugar céntrico y precio de situación. Jesús del Monte 438½, frente a Pocito. Informan los altos. B-1

¡BUSCA LOCAL PARA NEGOCIO? LLAME AL M.6747 CON TODA SEGURIDAD ENCUENTRA EL QUE Vd. NECESITA O VAYA A MORRO Y GENIOS EDIFICIO "GOMEZ" ALLI LE INFORMARAN

ALQUILERES

b1 NAVES y LOCALES

EN OBISPO NUMERO 22, FRENTE a la Secretaría de Hacienda, amplio local para establecimiento, con vidrieras al frente. Precio reducido. Informan: Manzana de Gómez 240. Telf. A-4893. B-1

HABANA Y MURALLA, ALQUILO esta hermosa casa, de tres plantas, muy propia para Almacén o depósito, con habitaciones para viviendas. Su precio de verdadera ganga. Para más informes: Manzana de Gómez número 240. Telf. A-4893.

ALQUILO CERRO 624 FRENTE PA-radero tranvías, gran local esquina, propio para industria o comercio por su capacidad y buen punto, muy barato. Informan en el mismo. Teléfono I-5720. B-1

CONCEPCION Y 12, ALQUILO ES-quina para bodega, con accesoria; todos enseres adentro. No hay más que llevar mercancías, sola en esta esquina con una extensa barriada. Teléfono X-1250. B-1

ALQUILO, EN LUZ Y OFICIOS, LOcal de esquina, propio para establecimiento, con varias divisiones y servicio. Informan: Manzana de Gómez 240. Telf. A-4893.

b2 APARTAMENTOS

APARTAMENTOS 15 Y 12 pesos con garage.

En el Reparto Alturas del Río Almendares. El lugar más elegante y pintoresco de Marianao, Avenida de Los Aliados 10, media cuadra de la Calzada de Columbia y 2 del Puente de la Calle 23. Informes, en la misma, Sr. Lugo. Telf. I-3299. B-2

AMUEBLADO ALQUILO BONITO apartamento chico con vista al mar, en sexto piso con sala, comedor, dos habitaciones, baño en colores, cocina, vajilla, ropa de cama, etc. Edificio Morales, N y San Lázaro. Alonso. B-2

LENS COURT, 6 ESQUINA 11, VE-dado, Apartamentos, con y sin muebles, comida servida a los apartamentos, a precios reducidos. B-2

APARTAMENTOS FRESCOS Y CO-modos Edificio «Arcos», F. entre 19 y 21, Vedado, pequeños a $8.00 y para servidumbre a $4.00. Informa el conserje. B-2

b3 DEPARTAMENTOS

SE ALQUILAN DEPARTAMENTOS Y habitaciones, muy ventiladas, Muralla 59. B-3

ESTRELLA 231, ENTRE INFANTA y Ayesterán, magnífico departamento independiente, muy propio para matrimonio. Informes: Ramón G. Fernández. Telf. U-1157. B-3

b4 HABITACIONES

REINA 83, ESQUINA MANRIQUE, altos, botica habitaciones con comida y desayuno, desde 22 pesos para uno al mes, hasta 40 pesos para dos. Reina 83. B-4

O'REILLY 51

Se alquilan baratas, magníficas habitaciones, amuebladas, amplias, ventiladas y frescas, con abundantes baños, agua caliente y fría, a todas horas. Moralidad y buen servicio.

GRAN CASA PARA FAMILIAS. COMpostela 66, a media cuadra de Sarrá. En esta hermosa casa encontrará usted por un precio módico, habitaciones muy hermosas. Baños intercalados, lavabo, balcón. Hermosas salas. Vista hace fé. Teléfono M-8797. B-4

PRADO NUMERO 99, FRENTE al Capitolio, habitaciones modernas y ventiladas, con baño privado, completo y closet. Gran confort y limpieza y excelente comida. Ideal para matrimonios. Estricta moralidad. Se exigen referencias. B-4

O-REILLY 85. SE ALQUILAN HA-bitaciones y departamentos con balcón a la calle, con comida, precio de situación, media cuadra Parque Central, agua caliente, luz, teléfono, confort, moralidad. B-4

SE ALQUILAN ESPLENDIDAS HA-bitaciones, baño intercalado con y sin muebles, abono al comedor, casa moderna, teléfono, estricta moralidad. Teniente Rey 38, precio de situación. B-4

LAMPARILLA 60, HABITACIONES para hombres solos o matrimonios sin niños, casa moderna y de moralidad, primer piso, Lamparilla 60, entre Aguacate y Villegas.

BELASCOAIN Y SALUD, ALTOS, precioso departamento, con dos piezas y agua en su interior, comodidades y atenciones especiales con nuestros señores inquilinos, cual es: el teléfono, la sala de recibo, luz, etc. Precio inigualado. Informes: Goizueta. F-3937. Moralidad y respeto. B-4

GALIANO 103, ENTRE SAN JOSE y Barcelona: Habitaciones espléndidas desde $25 para uno: dos, $37. Lavabos, baños intercalados, agua caliente abundante, excelente comida, limpieza, luz, teléfono. Sólo moral absoluta. Teléfono M-7380. B-4

HABITACIONES DESDE $4.00

SE ALQUILAN EN AGUACATE 124 entre Teniente Rey y Muralla, para hombres solos. Casa tranquila y de moralidad. Para más informes en los bajos. B-4

CASAS DE COMIDAS

LA MATANCERA REINA 83, ES-quina Manrique, altos, casa decente para familia y caballeros, habitaciones modernas, con buena comida agua caliente precios moderados. Reina 83. B-5

b5 CASAS de HUESPEDES

SOLICITO ABONADOS AL COME-dor, desde 12 pesos. Muy rica comida. Indio 49, altos, entre Gloria y Misión, a dos cuadras de Monte. B-7

b6 HOTELES

HOTEL TORREGROSA

Compostela 65 esquina a Obrapía

Se ofrece hospedaje económico espléndidas habitaciones con baño privado, agua caliente, buena comida y elevador. B-6

HOTEL ALCAZAR

Cárdenas 81. Teléfono A-2167. Las personas que gusten vivir permanente en Hoteles, encontrarán en el «Alcázar» todo lo que deseen: Buena comida, amplias y ventiladas habitaciones, con baño, ducha y servicios privados, confort, elevador, agua fría y caliente. Una persona, desde $30.00. Dos personas desde $50.00. B-6

HOTELES

Los huéspedes no vienen solos; hay que llamarlos.

Un anuncio —clasificado— en DIARIO DE LA MARINA, es un vocero constante de su casa:

DIARIO DE LA MARINA, es leído por gente consciente y de solvencia moral y económica;

esto es, el huésped IDEAL.

Haga un pequeño ensayo.

ANUNCIOS CLASIFICADOS A-3333

b7 CASAS de COMIDAS

SE SIRVE COMIDA A DOMICILIO. Una persona, $0.50, dos $0.90. Pruebe y será nuestro cliente. Bar «El Polo», Reina y Angeles. Hablen con el cocinero. B-7

SE SOLICITAN

sa Solicitud de Alquileres

EN EL VEDADO O REPARTO MIRA-mar, alquilo casa o chalet, 3 o 4 habitaciones, baño y garage. Escriba, dando informes: M. R. Alvarez, Hotel «Bristol». S-A.

MATRIMONIO SOLO PROFESIO-nal solicita una o dos habitaciones sin muebles. No importa azotea si tiene abundante agua. Por escrito M. Angulo, Monte 133 Departamento número 4. S.A.

ALQUILASE CASA MODERNA 5 cuartos, dos baños familia, garage cuarto servicio criados, prefiérese Reparto Koly, Sierra o Vedado, prefiere esté amueblada. Comprariase bajo precio, calle 7 esquina 20, Sierra. S-A

b9 Agencias de Colocaciones

SE NECESITAN SIEMPRE BUE-nas mujeres, blancas, y de color, para cocinar bien, criados de cuartos que sepan coser bien. $12-$15, AGENCIA BEERS, O-Reilly 9½. A-3070. B-9

s1 CRIADAS y CRIADOS

SE SOLICITA CRIADA PARA TO-do el servicio de una casa. Sueldo, $6.00. Tiene que dormir en la casa. Manrique No. 142, 2o piso señora de Fernández S-1

SE SOLICITA UNA MUCHACHA joven, para cuartos y servir a la mesa, calle B No. 143, entre 15 y 17, sueldo $10, que duerma en la casa S-1

SE SOLICITA UNA PENINSULAR formal y honrada para cocinar y limpiar para corta familia, ha de ser limpia y trabajadora, sueldo 12 pesos, tiene que dormir en la colocación, es casa seria y de buen trato. J 170 entre 17 y 19, Vedado. S-1

CRIADA ESPAÑOLA SE SOLICITA con buenas referencias. Sueldo, 10 pesos. F No. 121, esquina a 13. Vedado. S-1

EN LA CALLE 4 ESQUINA A 15, la esquina de una sola planta se solicita una criada. S-1

SE SOLICITA CRIADA DE MEDIA-na edad, española, para habitaciones y coser, que tenga buenas referencias, $15.00 y uniformes. Calle 15 número 380, entre 2 y 4, Vedado. S-1

SE NECESITA UNA CRIADA, DE CO-lor, para la limpieza de la casa. Informan: Calle C. número 4, entre Calzada y Quinta, Vedado. S-1

SE SOLICITA UNA SIRVIENTA PAra cuartos que sepa coser modisturas y tenga buenas recomendaciones: sueldo $12.00, San Mariano y Goicuría, I-4344. S-1

COCINERAS - COCINEROS

SE SOLICITA UNA COCINERA PA-ra cocinar y lavar en 21 No. 43, Vedado, entre I y J. No se presente si no sabe cumplir con su obligación. S-2

SE SOLICITA UNA SIRVIENTA ES-pañola para cocinar y limpiar a un matrimonio solo, que duerma en la colocación y tenga referencias, Mayía Rodríguez 12, esquina Estrada Palma, Santos Suárez. S-2

SOLICITO UNA BUENA COCINE-ra blanca, para cocinar solamente, corta familia, Calle 18 entre 7 y 9, Reparto Miramar. S-2

SOLICITO MUCHACHA BLANCA para cocinar y limpiar, Matrimonio solo, Dormir en la colocación. Calle 15 No. 252, altos, (entre E y F.) S-2

JOVEN ESPAÑOLA, PARA COCINAR y servir. Informes: F-1998. Calle B. número 242, Vedado. S-2

SE SOLICITA COCINERA, EN SAN Lázaro número 147, bajos, entre Manrique y Campanario. S-2

SE SOLICITA UNA CRIADA PARA cocinar y limpiar en Calzada 161, altos, entre 20 y 22, (Vedado). Poca familia. Dormir en la colocación. S-2

s5 INSTITUTRICES

SE DESEA UNA PROFESORA DE inglés para niños mayores. Por unas horas a el día de clase, se le ofrece casa, comida, ropa limpia y sueldo pequeño, Calle K número 24, entre 11 y 13. S-5

s13 SOCIOS

SOLICITO SOCIO, PARA FONDA Con $250.00, rodeado de industrias. Nada mejor para ganar dinero, si es trabajador. Más informes: Pérez, Monte 2, Lechería. S-13

¡¡GRAN NEGOCIO!! SE SOLICITA un socio con $500 para poner un negocio en la Habana que dejará $30 diarios. Impondrán Pogolotti No. 510 de 7 a 2 de la tarde. S-13

SUSCRIBASE Y ANUNCIESE EN EL «DIARIO DE LA MARINA»

SE SOLICITAN

s13 SOCIOS

SE DESEA UN SOCIO. (SI CONOCE algo de inglés, **tanto mejor**), que aporte de $3,000.00 a $5,000.00. (No meros curioseadores, quiénes no recibirán atención alguna), para cooperar a desarrollar a mayor importancia y magnitud, un antiguo y bien fundamentado negocio de magnas representaciones, **exclusivas de fábricas**, filaturas, molinos y firmas exportadoras, **americanas y europeas**, con un gran porvenir delante, bajo el nuevo Tratado de Reciprocidad con los Estados Unidos. Tiene que ser persona seria, apta, fidedigna, trabajadora, ambiciosa y de no muy avanzada edad. **No se darán detalles por correspondencia, sino en entrevistas personales, y para citarlas diríjanse las cartas pidiéndolas** a E. B. B., Departamento de Anuncios Clasificados, DIARIO DE LA MARINA, Habana. S-13

s14 VARIOS

SOLICITO MATRIMONIO, PARA EN-cargado de casa de inquilinato, con 300 pesos de garantía. Inútil sin efectivo. Doy sueldo y habitación, Oficios 84, Departamento 201. De 9 a 12. S-14

SOLICITO DOS HOMBRES ACTI-vos, para emplearlos en asunto lucrativo. Sueldo o comisión. Oficina Radios «Deleite». Infanta 112 esquina a Neptuno, Habana. S-14

ENFERMOS DEL ESTOMAGO

Hígado, Vesícula Biliar, Ulcera Gástrica o Duodenal, Colitis o Intestinos. Probad con un frasco del maravilloso patente, en polvo, «BISMAGEN» y bendeciréis la hora en que decidisteis tomarlo. S-14

PARA OCUPACION HONORABLE solicitamos hombres en ciudades y pueblos. Nuevos negocios. Mucho porvenir. No se exige fianza. Ninguna venta personalmente. Utilidad sobre $100.00 mensuales. Pida detalles gratis. Universal, Box, 3 Station I New York. S-14

SE OFRECEN

s1 CRIADAS y CRIADOS

JAPONES CRIADO DE PRIMER OR-den, inmejorable referencia, perfecto castellano. A-8780. O-1

SE DESEA COLOCAR UNA JOVEN para limpiar por horas o para lavar, tiene referencias. Calle 23 entre E y F, la tintorería, Teléfono F-2072. O-1

SE DESEA COLOCAR UN MUCHA-cho formal para cualquier empleo. Calle 23 entre E y F pregunte en la Tintorería, teléfono F-2072. O-1

SE OFRECE UN BUEN CRIADO DE mano español, acostumbrado al servicio fino de casa particular. Sin pretensiones y con muy buenas referencias, Informan Teléfono F-1849. O-1

DESEA COLOCARSE ESPAÑOLA de mediana edad, de criada de mano, tiene referencias, sabe cumplir con su obligación. Informan en Inquisidor No. 21, altos. O-1

SE DESEA COLOCAR UNA JOVEN española de mediana edad para criada de mano o manejadora, es cariñosa con los niños, tiene referencias. Calle 8 No. 181, entre 19 y 21. O-1

SE DESEA COLOCAR UNA ESPA-ñola para criada de mano, tiene buenas referencias, Teléfono FO-1393. O-1

SE DESEA COLOCAR UNA ESPA-ñola de criada de mano, sabe cocinar, no se coloca menos de 15 pesos. Teléfono A-4441, San Miguel No. 3. O-1

DESEA COLOCARSE UNA PENIN-sular de mediana edad para limpieza o manejar un niño, tiene referencias. Milagros No. 124. Departamento No. 27, pasaje de Vázquez. O-1

DESEAN COLOCARSE DOS ESPA-ñolas una para cuartos, sabe coser la otra para criada de mano, sabe algo de cocina, tienen referencias, Aguila 73, teléfono M-4463. O-1

SE DESEA COLOCAR UNA JOVEN española, de criada de mano. En la misma, otra, para cocinar y limpiar. Informan: M-4682, Bodega, Peñalver y Escobar O-1

DESEA COLOCARSE UNA MUCHA-cha española de criada de mano, tiene referencias. F-6188. O-1

SE DESEA COLOCAR UNA ESPA-ñola de criada de cuartos y sabe coser y cortar. Telf. F-6030. O-1

CRIADO SE OFRECE JOVEN ES-pañol para casa particular, práctico en el servicio de comedor fino, sirve a la rusa. Tiene referencias de buenas casas de familia conocidas. José, Tintorería Amistad 120, A-0515. O-1

UNA ESPAÑOLA JOVEN DESEA colocarse lo mismo para criada, manejadora que para coser y limpiar. Aguila 231, teléfono A-3090. O-1

UNA JOVEN DE COLOR QUE HA-bla perfectamente el inglés, desea colocarse para criada de cuartos o manejadora. Muy formal, buenas referencias, prefiere dormir fuera. Informan en el teléfono F-6125. Su domicilio Espada No 5, altos. O-1

DESEO COLOCARME EN CASA PAR-ticular. Experto criado, con buenas recomendaciones que me acreditan. Sé planchar ropa de caballero. Sírvase llamar por Valentín. Telf. F-6776 O-1

M.E.C.D. 2016

SE OFRECEN

1 CRIADAS y CRIADOS

SE DESEA COLOCAR UNA ESPAÑO- la para habitaciones, sabe coser bien buenas referencias, calle 19 entre E y F, tintorería, teléfono F-4351. O-2

JOVEN ESPAÑOL, MUY TRABAJA- dor, desea colocarse de criado de mano, sin pretensiones. Tiene muy buenas recomendaciones de donde ha trabajado, sirve bien la mesa, a la rusa. Ha estado con muy buenas familias y entiende de jardín. Es muy práctico en todo servicio fino. Informan: M-7185. O-1

DESEAN COLOCARSE DOS JOVE- nes españolas para limpiar, cocinar, Informan en X-2418. O-1

SE OFRECE BUENA CRIADA DE manos española, sirve muy bien la mesa, tiene buenas referencias. Teléfono A-3343. O-1

2 COCINERAS y COCINEROS

SE DESEA COLOCAR UNA JOVEN para cocinar y limpiar, si es corta familia, si no para un solo trabajo. Tiene referencias. F-2072. O-2

SE OFRECE UN COCINERO RE- postero chino, sabe cocinar muy práctico española y criolla, cumple con su obligación, tiene referencias de casa particular. Informan calle Reina 73, Francisco. O-2

SE OFRECE BUEN COCINERO ES- pañol sin familia, cocina Criolla española y francesa, repostería y pastelería. Agradable sazón. Limpio, sale a los repartos. Antonio, M-4761. O-2

SE DESEA COLOCAR UNA SEÑO- ra de mediana edad española para cocinar y limpiar, siendo para corta familia. Teléfono A-3090. O-2

SE OFRECE COCINERA ESPAÑO- la mediana edad, cocina criolla y española, sabe repostería, no duerme en la colocación, ni saca comida, tiene referencias. F-6095, 21 esquina a 4. O-2

DESEA COLOCARSE UN JOVEN asiático cocinero a la criolla y a la española y repostero y tiene referencias. Informes en el teléfono F-6134. O-2

COCINERA ESPAÑOLA, DE MEDIA- na edad, cocina a la criolla y española, es limpia y trabajadora. Entiende bastante de repostería, sabe hacer plaza y tiene referencias. Telf. A-3756, de 9 a 11 a. m. y de 2 a 4 p. m. O-2

SE DESEA COLOCAR UNA ESPAÑO- la, para cocinar en casa de moralidad o para el servicio de matrimonio solo. Tiene buenas referencias y duerme en la colocación. Informan: Concordia 84 M-4216 O-2

SE DESEA COLOCAR, EN CASA particular o comercio, un chino, joven, cocinero y repostero. Sabe cocinar bien a la criolla y española. Telf. M-1814. O-2

UN COCINERO DE COLOR DESEA colocarse con familia cubana o extranjera, buena referencia. Vives 100 esquina San Nicolás, teléfono M-3387. O-2

COCINERA REPOSTERA DE COLOR de mediana edad edad se desea colocar, hace plaza y duerme fuera, dirección 9 No. 48, entre Baños y F, (Vedado). O-2

COCINERO REPOSTERO ASIATICO desea colocarse en casa particular sabe muy bien cocinar a la criolla y española, tiene buenas referencias. Informan teléfono M-4823, por Andrés León. O-2

ESPAÑOLA DESEA COLOCARSE para cocinar y limpiar para corta familia tiene buenas recomendaciones, calle 19 No. 513 entre 14 y 16, al lado de la carnicería. O-2

SE COLOCAN DOS ESPAÑOLAS, una de cocinera y la otra de criada, tienen referencias, informan Carlos III y Zapata, altos de la Bodega, habitación No. 15. O-2

DESEA COLOCARSE UNA SEÑORA para cocinar o limpiar eu casa de moralidad. Informan Oficios 110. O-2

DESEA COLOCARSE UNA COCINE- ra de mediana edad, sabe cumplir con su obligación, no duerme en la colocación. Tiene referencias. Calle Baños No. 89, altos, entre Quinta y Calzada. O-2

SE DESEA COLOCAR UNA COCI- nera, española, es práctica en el oficio, hace repostería, va a los repartos y si es corta familia, ayuda a la limpieza. Desea casa de moralidad, Estrella 12. Telf. A-3832. O-2

SE COLOCA UNA MUCHACHA ES- pañola, para cocinar y limpiar. Sabe hacer de todo. Campanario 27. Telf. U-4350. O-2

DESEA COLOCARSE UNA SEÑORA de mediana edad para cocinar. Cocina a la criolla y española. No duerme en la colocación y en la misma se coloca una señora para hacer limpieza por horas. 10 entre 5a y 3a. Vedado. O-2

COCINERA REPOSTERA, M|U Y económica, sabe cocinar país, americana y española. Tiene referencias Dirección 5a y 8, Vedado. O-2

SE DESEA COLOCAR UN JOVEN español, cocinero y repostero, en casa particular, es limpio, ordenado y cumplidor. Tiene inmejorables referencias. Telf. F-6108. O-2

SE DESEA COLOCAR UNA JOVEN para cocinar, sabe de repostería, calle 23 entre E y F, Tintorería. Teléfono F-4074. O-2

SE OFRECE UNA JOVEN ESPAÑO- la, para cocinera, es repostera. Tiene referencias. Preguntar por María. O-2

3 MANEJADORAS

SE DESEAN COLOCAR DOS JOVE- nes, de criadas o manejadoras. Hablan inglés y español. Informes: Plaza del Polvorín, Apartamento 11, altos. O-3

4 CRIANDERAS

ESPAÑOLA. SE OFRECE PARA criandera, lo mismo se coloca a media leche, y no le importa que sea para el interior o para el Extranjero. Calle 10 de Octubre No. 559½. O-1

SE OFRECEN

8 CHOFERES

SE DESEA COLOCAR UN CHAUF- fer español para casa particular o de comercio, tiene buenas referencias de las casas donde ha trabajado. Calle A No. 7 entre 3 y 5. Teléfono F-6081. O-8

SE DESEA COLOCAR, EN CASA particular o comercio, un chofer español, experto mecánico, con 12 años de experiencia. No tiene pretensiones de sueldo. Telf. F-6231. O-8

SE OFRECE JOVEN ESPAÑOL PA ra chauffeur d casa particular o almacén, tiene buenas referencias de las casas en que trabajó. Telf F-2626 O-8

SE DESEA COLOCAR UN CHOFER blanco, en casa particular. Tiene buenas referencias y entiende de mecánica y electricidad. Telf. F-4343, Evaristo. O-8

CHAUFFEUR MECANICO 18 AÑOS práctica se ofrece para casa particular, teléfono F-6131, M. Villegas. O-8

9 JARDINEROS

SE DESEA COLOCAR UN AGRICUL- tor, japonés, para cuidar finca de recreo. Especialista en hortalizas y entiende bien de jardín. Muy trabajador y cumplidor. Informes: Telf. A-9814, Vicente.

SE OFRECE UN MATRIMONIO PE- ninsular él para criado de mano y ella para manejadora o limpiar. Con recomendaciones de buenas familias. Informes teléfono FO-1526.

JAPONES JARDINERO Y AGRI- cultor, se ofrece un japonés joven en particular o finca, tiene buenas referencias. Telf. A-6931. O-9

10 OFICINISTAS

TAQUI-MECANOGRAFA, EXPERTA, conociendo inglés práctico comercial, trabajaría fija o por horas. Referencias M. Rizo, A-4593. Monte 133, Departamento 8. O-10

JOVEN CUBANO CON CONOCI- miento de Inglés y de oficina, se ofrece con referencia y sin pretensiones para cualquier clase de trabajo. Telf. M-3913. O-10

14 VARIOS

DESEA ESPAÑOL SIN PRETEN- siones ocupación para conducir mercancías, hacer cobros, o entenderse con casas de alquileres, referencias y garantías que deseen, fuí vendedor San Salvador 37, Cerro, M. Carballo. O-14

COMPRAS

1 CASAS

COMPRO CASA, $2,000 A 2,500, COM- prendida Infanta á Galiano y San Miguel a San Lázaro, trato directo. Sr. Martín, San Lázaro No. 63, 2o. piso, todos los días de 8 a 10 A.M. C-1

COMPRO CASAS GRANDES Y CHI- cas, Habana y sus barrios, a precios de situación. También deseo colocar dinero en hipoteca en pequeñas partidas, reserva absoluta. Rodríguez, Consulado 62. C-1

COMPRO CASA EN ALTURA AL- mendares o Vedado, parte alta, 7,500 pesos; separada casas colindantes, frente ancho, cuatro o cinco cuartos. Cristina 54, 2 a 5 p.m. Trato directo. C-1

4 ESTABLECIMIENTOS

COMPRO ESTABLECIMIENTO DE víveres en la Habana o interior de un valor no menor de $5.000. También hago sociedad. Trato exclusivamente con el interesado. J. Balseiro, Campanario 194, altos, Habana. C-4

MAQUINARIAS

SE DESEA COMPRAR UNA MA- quina Harfor tamaño 22½x14½, o Victoria 26x15, que sean de uso, dirigirse a Apartado 466, Fernández, Habana. C-7

SE DESEA COMPRAR UNA CALDE- ra, de 5 HP. Se quiere ver funcionando. Llame: Telf. F-5322, para inspeccionarla. C-7

COMPRO MAQUINA DE PLANCHAR de tintorería, marca «Hoffman» que esté en muy buen estado; sino no molesten. Urgente. Terceiro, Empedrado No. 74. C-7

U-4800: COMPRAMOS MUEBLES MO- dernos y antiguos, porcelanas, bronces, vajillas, muebles oficinas, efectos sanitarios, jarrones, lámparas, pianos, radios, máquinas coser baúles «¡El Ras!»... Zanja y Lealtad. U-4800. C-9

9 MUEBLES Y PRENDAS

A-9560 COMPRO MUEBLES, MA- quinas de coser, máquinas de escribir, burós, archivos metálicos, prendas, objetos de arte, baúles, maletas, radios ropa de hombre, pianos, pianolas, todo. Llame A-9560 C-9

U-2530 COMPRO MUEBLES

Objetos arte, juegos plata, piezas sueltas, adornos porcelanas, bronces, pianos, equipajes, libros, oficinas, máquinas coser. Pago bien y negocio rápido. U-2530. San Rafael y Oquendo. «La Predilecta». C-9

SALUD 13, COMPRO MUEBLES, JUE- gos de cuarto, sala, comedor, escaparates viejos, baúles, maletas, piezas sueltas, casas enteras. Todo lo compro. C-9

ORO, PLATA Y PLATINO

Se compra a los mejores precios. «La Nacional», Villegas No. 93, entre Teniente Rey y Amargura. C-9

A-2035: COMPRAMOS MUEBLES de todas clases: juego cuarto, comedor, sala. Operaciones rápidas y reservadas. No venda sus muebles, sin antes llamarnos. A-2035. C-9

SUSCRIBASE Y ANUNCIESE EN EL «DIARIO DE LA MARINA»

COMPRAS

9 MUEBLES y PRENDAS

PUPITRES, COMPRO MAQUINAS escribir, sumar, calcular, mimeógrafos, archivos, cajas para documentos, sillas giratorias, burós, libreros Kardex, tarjeteros, satelites, armarios de acero. Progreso 3 esquina Aguacate. M-8638. C-9

A-9540: COMPRO MUEBLES

Máquinas de coser, escribir y sumar, radios de todas marcas, juegos de cuarto, sala, comedor y toda clase de piezas sueltas. Pago mejor que nadie, **El Modelo**, Monte 402. A-9540.

M-7385: COMPRO MUEBLES DE todas clases: Máquinas de coser, de escribir, neveras, radios, etc. También vendo a precios reducidos. No compre o venda, sin visitarme, Salud número 23, «La Casa Carola». C-9

COMPRO MUEBLES

Juegos cuartos, comedor, sala, recibidor, radios, neveras, objetos Artes, lámparas, muebles oficinas en general, máquinas escribir coser. Pagamos bien. M-2914.

LA CASA GRIS, ANGELES 5. C-9

16 OBJETOS VARIOS

SE DESEAN ADQUIRIR UTILES Y cristalería, usados, propios de Laboratorio Químico. Llame: Telf. F-5322 para inspeccionarlos. C-15

COMPRAMOS VIDRIERAS, CONTA doras, Molinos, mesas, sillas, armatostes, mostradores, espejos, establecimientos completos, enseres comercio en cualquier cantidad y lugar. Habana 116 1|2 entre Amargura y Teniente Rey. C-15

VENTAS

1 CASAS

REGALO CASA MAGNIFICA, Sa- la, comedor, 3 hermosas habitaciones, garage, 400 caras, $950, la adquiere. B entre Lanuza y Miramar, reparto Almendares. Véala solamente 8 a 1. V-1

VENDO CASA CALLE CONCEP- ción Reparto Lawton. Tiene jardín pórtal, sala, saleta,, cuatro cuartos muy amplios en los altos, con baño moderno y lavadero, nuevecita. Citarón, monolítica, magnífica residencia frente tranvía y guagua. Precio: $2,900, mitad contado. J. Llanes, Sitios 42, esquina San Nicolás. V-1

VENDO, EN LO MEJOR DE LA AM- pliación de Almendares, hermosa y fresca casa, dos plantas, perfectas condiciones. Costó: $24.000-00. Precio: $8.500-00, con ocho años para pagar. F-2064. V-1

VENDO CASA SAN NICOLAS PE- do a Reina, sala, recibidor, 4 cuartos, azotea citarón, pisos mosaico, precio $2,900 parte al contado. Informan: Sitios 42, esquina San Nicolás. V-1

EN $1,000.00, SE VENDE CASITA en Jesús del Monte, cerca Calzada y en $500.00, otra, en Guanabacoa. Dueño: Sol 116, Librería, Habana V-1

REMATO 3 CASAS REPARTO AL- mendares una jardín, portal, sala, 3 cuartos y cuarto criados, garage, 12 varas frente por 56 fondo, $3,500 a plazos; otra $1.500; otra $2,000 mitad contado resto hipoteca. Informes Reparto Almendares, calle 16 entre D y E, Oficina Reyes. V-1

SE VENDE ESPLENDIDA RESIDEN cia Baños 192 entre 19 y 21 Vedado, informan A-9670, Teniente Rey 3, altos. V-1

PARA RENTA, VENDO 17 CASAS, modernas, situadas en lo mejor del Vedado. Dando hoy una buena renta. Precio: $70,000.00. Costaron 350 mil pesos. Quintana, Chacón 23. Telf. A-7733. V-1

CASA MODERNA, CERCA DE TOYO, veinte pasos Calzada Luyanó, tres cuartos, sala, saleta, comodidades, 5.30 por 33 m. Todo fabricado, $3,000.00. López y Cabrera, Aguiar 100, altos. A-3318. V-1

SEIS CASAS, VIBORA, RENACIMIEN to Español, portal, garage, dos cuartos y demás comodidades, una cuadra tranvías Renta: $85.00. Precio: $7,500.00. López y Cabrera, Aguiar 100, altos. A-3318. V-1

VEDADO. CALLE 23, ACERA SOM- bra, vendo espléndida casa, moderna construcción, 1 planta y 2 baños de lujo, techos monolíticos, garage. Guillermo Delmonte, Habana 84, A-2474. V-1

VEDADO. CALLE 17, ACERA BRI- sa, vendo casa cerca de G en 8,000 pesos, Una verdadera ganga, por necesidad de hacer repartición entre familia. Guillermo Delmonte, Habana 84, A-2474. V-1

VERDADERA GANGA: VENDO LU- josa casa, jardín, portal, sala, saleta, 4 habitaciones, lujoso baño, 2 cuartos criados, garage, etc. Reparto Almendares, $4.500. Marrero, Aguiar 25, teléfono U-3188 y U-6671. V-1

VENDO MI CASA, DE DOS PLANTAS 2,400 pesos, citarón, muy fresca, doy comisión, dueño Vedado, calle dos No. 271, entre 31 y 33, Angel. V-1

SE VENDE HERMOSA RESIDEN- cia por ausentarme en el punto más fresco del reparto Lawton. Informes en la misma. Calle 12 No. 15 entre Concepción y San Francisco. V-1

SOLARES

GANGA: ALTURAS DEL RIO AL- mendares. Vendo solar, de 22 por 36, en $1,800.00; otro, de 40 por 53, en $6,300.00. Dueño: Telfs. FO-2188 y A-7733. V-2

ESPLENDIDA CASA ACERA DE brisa, Calle 6 número 244, casi esquina a 25, Vedado, Jardín, portal, sala, recibidor, cuatro cuartos, baño intercalado, comedor, servicios criados. V-2

VENTAS

2 SOLARES

SOLARES. SE VENDE EN EL RE- parto Kohly lote de 5 solares, juntos o separados, a $2.50 vara, acera de la sombra, Ave. Central. Manzana de Gómez 264, de 1a a 5 p.m. V-2

MIRAMAR: UNA CUADRA DEL RE- loj, solar, brisa, a $1.50 vara. Lluria, Metropolitana 215. V-2

3 FINCAS RUSTICAS

FRENTE A CARRETERA CEN- tral media caballería entre Guanajay y Caimito. Santiago Reina, Miramar y Galbis, Almendares, Barbería, Marianao. V-3

VENDEMOS 6,777 METROS, A 32 centavos, propio para recreo, jardín u hortalizas, inmediato Carretera Central, Reparto Juanelo, agua de Vento. López y Cabrera, Aguiar 100, altos. A-3318. V-3

LA MEJOR FINCA RUSTICA DE Güira, muchos frutales, $15.000. Otra en el pueblo renta $300, $2,500. Otra de 1 caballería carretera, $3.300 A. Correa, Rosa 14, Güira Melena. V-3

VENDO FINCA DE TRES CABA- llerías de tierra colorada, en carretera, llana, con miles de frutales, pozo fértil, buena casa, gran palmar, en $8,000. Otra de dos caballerías, a 30 kilómetros de la Habana, tierra de primera, con tres casas, tres pozos, instalación de regadío con tubería de 4 pulgadas, mucha arboleda, dos yuntas de bueyes, 3 vacas, 3 novillas, 5 arados, aperos de labranza de todas clases, 800 aves, cerdos y muchas mejoras, por un gran apuro se dá todo en $9,000. Tengo varias más, todas en carretera. Informes directos con el comprador en Monte 311, Casa Vila. V-3

EN FINCA RUSTICA, TRES MIL PE- sos. Los doy en hipoteca, Provincia Habana y Carretera. Directo con el dueño. Metropolitana 215, Lluria. V-3

SE VENDEN FINCAS RUSTICAS: Catalina de Güines, la mejor, 12 caballerías, caña, palmar, frutales, todas clases, río, magnífica casa. Entre Alquízar y Guanimar, 13 caballerías, tierra primera de primera, arboleda, frutales, buen palmar, varios pozos. Carretera Central ,Artemisa, muchísimos frutales, mayoría aguacates, ocho caballerías. Precio reducido. Lluria, Metropolitana 215. V-3

4 ESTABLECIMIENTOS

CAFE $1.200. BODEGA, $600

Por separado, situados de O-Reilly a Muralla; sin deudas, buen contrato y alquileres reducidos. No pierda tiempo buscando, venga a verlos. Informes: Suárez, Belascoaín y Figuras. Café. V-4

SE VENDE UNA FARMACIA EN LA VIBORA, informa señor San Román, Teresa Blanco y Juan Alonso, Reparto La Asunción, Luyanó. V-4

SE VENDE ESTABLECIMIENTO, preparado para Fuente de Soda, Bar, Lunch, en lo mejor del Vedado, con tres años de contrato. Alquiler, baratísimo. Renovier, Apartado 2285. V-4

VENDO, COMPRO Y CAMBIO BODEGAS, CAFES, LECHERIAS, CREDITOS HIPOTECARIOS.

Casas, y toda clase establecimientos. No pierda tiempo. No se deje engañar. Tengo el negocio que usted necesite. Informes sin mentiras. Suáres, Belascoaín y Figuras. Café. V-4

VENDO FONDA EN $700

De Monserrate al muelle, punto comercial, buena clientela, poco alquiler, no pierda tiempo buscando y vea este negocio. Informes San José y Belascoaín, café, Alvarez. V-4

CAFE-CANTINA, CON $1,000.00

Lechería, $500.00. Bodega, $600.00, sin deudas. Punto comercial. Cambio por propiedades. Doy diferencia en efectivo. Nada de cuentos. No hago chanchuyos, ni combinaciones. Si no le gustan negocios limpios y honrados, no se moleste. Informes: Alvarez, San José y Belascoaín, Café. V-4

6 AUTOMOVILES

VENDO TRACTOR FORSON DE PO co uso, listo trabajar, precio situación. Informan Morrell siete, Loma Chaple, Víbora. V-6

GANGA. CARRO MEDIANO(ABIER to, fuelle pintura, acumulador, gomas, todo nuevo, con chapa, $120. Blanco y Trocadero, Garage. V-6

FORD 30, DOS PUERTAS, $320; CHE- vrolet 6, cerrado, $250; Chevrolet cuña, $135; otra $215; Chrysler cerrado $100; Doche abierto, $100; Camioncito, $90; Pontiac, $325; Dodge, $400 y otros 7 pasajeros $250. Empedrado No, 1, M-4002, Braña. V-6

CUÑITA MATHIS MECANICAMEN- te nueva, cinco gomas nuevas, corte moderno, 50 km. por galón, $120, precio fijo. Obra en construcción 23 y 26, Vedado, Sr. Vega. V-6

RUGBY CERRADO, 32 KILOME- tros por galón, buenas gomas y funcionamiento a prueba. Se da a la primera oferta razonable. Es una verdadera ganga. Bernaza 27, entre Lamparilla y Obrapía, Garage. V-6

ESSEX CERRADO, CUATRO PUER- tas, gomas, acumulador, maderas, fuelle, pintura y frenos nuevos. Ganga: $275.00, Bernaza 36, altos, Notaría. V-6

CAMION PEQUEÑO FORD DEL 29 29 muy buen estado se vende. Informan en F No. 121 esquina a 13, Vedado, de 12 a 3. V-6

SE VENDE UN MAGNIFICO Y FLA- mante Packard cerrado de 7 pasajeros, modelo 1929, pintura de fábrica, gomas nuevas, forrado de cuero legítimo, motor a toda prueba. Se puede ver en Ave. de la Paz No. 1 esquina a Calzada de Columbia. Informes: M-9100. V-6

GUAGUAS FORD Y CHEVROLET, de 1930 al 31, completas, con carrocería, desde 200 a 300 pesos, con facilidades de pago. Agencia Ford de Marianao, Real y Avenida de Columbia. V-6

VENTAS

6 AUTOMOVILES

VENDO BUICK, DEL 28, CERRADO, cuatro puertas tipo ligero y Oaklan del 29, abierto. Están en buen estado, y se dan baratos. Zulueta 22, Bar. V-6

GARAGISTAS

Se vende una bomba «Bowser», de 5 galones; un vaso visible de 10 y un tanque de aceite de 50 galones. Garage «Oti», Compostela 108. V-6

AutosLATOUR

S. A.

Ofrecemos automóviles cerrados y abiertos, 5 y 7 pasajeros. Aceptamos abonos, diligencias, paseos y entierros, Ajustes especiales para viajes al interior. Choferes competentes y de absoluta seriedad. Autos bien equipados.

Zanja y Lucena. — Habana.

Teléfono U-5942.

7 MAQUINARIAS

SE VENDE UN MOLINO DE MAR- tillo nuevo, montado en caja de bolas, capacidad 1200 libras, por hora, Luyanó No. 51. V-7

CONTADORA NATIONAL ELECTRI ca marca $99,999-99, 8 gavetas, 8 contadores. En perfecto estado $150. Prado 115, Casa Carreras. V-7

VENDO BOMBA BLOCH, DE ME- dia pulgada, corriente 110. Compro motores y ventiladores eléctricos. No importa que estén quemados, S. Rodríguez, experto en aparatos eléctricos, Reina 12. V-7

VENDO MOTOR DE PETROLEO DE 8 a 10 caballos en magnífico estado y un molino de martillo. Informan en F No. 121 esquina a 13. V-7

VENDO TRACTOR CARTERPILAR 15 H.P. como nuevo. Finca El Paraiso entre el kilómetro 15 y 16, Carretera de Güines. V-7

BOMBAS PARA ELEVAR AGUA, grandes y pequeños edificios para industrias; bombas a satisfacción. La Casa de los Motores. Egido 39, esquina a Acosta. Reparación maquinarias eléctricas. V-7

MAQUINARIAS. FABRICANTE DE calzado, liquidación-máquinas, asentar, lijar, guitarra, auxiliar, rollete, hendidos, afinadora e infinidad de máquinas, puede adquirirla baratísima. Hotel de Ventas, 10 de Octubre 96. Habana. V-7

8 DE ANIMALES

VENDO A PRECIO SITUACION MU los, carros y arreos todas clases, caballos y mulos monta. Pony, araña y faetones. Acabamos recibir 100 mulos criollos aparejo y tiro, 50 carros cerrados para lecheros y panaderías. Marina y Atarés, J. del Monte frente Gancedo. X-2876, Garro y Cuervo. V-8

3 NOVILLAS DE PRIMER PARTO resentinas, cruzadas, a $25, dan 5 litros de eche, con yerba, Reparto Almendares, calle 12 y 5a, Sr. Pérez de 5 a 6 p.m. V-8

9 MUEBLES y PRENDAS

VENDE REGIOS JUEGOS ULTIMO estilo, barniz fino, cuarto 3 cuerpos, $45.00. Otro 8 piezas, butacón damasco, sala, 9 piezas, comedor elegantísimo, todos caoba, maderas escogidas. Estrella 129. V-9

MAQUINA SINGER OVILLO CEN- tral $20; juego sala, $20, piano flamante $45, juego mimbre, $20, baúl escaparate, $10; buró de máquina, $14, radiola, $15. Prado 31, bajos. V-9

SE VENDEN DOS ESCAPARATES- vidrieras, propias para casa de modas. O-Reilly No. 96. De 8 a 6, Teléfono A-4533. V-9

MUEBLES EN GANGA

Juegos cuartos, $30.00; sala, $15.00; comedor, $30.00; eescaparates, $7.00; con lunas, $12.00, mesas correderas, $4.00; aparadores, $5.00; seis sillas y 2 sillones, $10.00; máquinas coser, Compramos y cambiamos muebles.

LA PRINCESA, SAN RAFAEL 107 V-9

VENDO JUEGO CUARTO NUEVO sin estrenar último modelo, butacón, verdadera ganga, también cajita caudales pequeña $8.00, cachumbambé para niños, $3.50, véalos. Jovellar 32, entre Infanta y N. V-9

FAMILIA PARTICULAR. VENDE elegante juego cuarto, último modelo, con butacón, $95.00; comedor, Arte moderno, living room, 6 piezas; radio de Capilla, Salud 54, bajos, entre Escobar y Lealtad. V-9

LA ALEGRE Y CONFIADA HABANA no tendrá radio ni periódicos, los domingos. ¿Por qué no nos suspenden también todas las actividades humanas, incluyendo, por supuesto, las bombas y las perseguidoras, de ambos sexos? Así, el lunes tendremos acumulada gasolina suficiente para poder entrarle a las facilidades de pagos de «La Casa Ros y Novoa», J. Naveira, S. en C., Galiano 94.

FAMILIA, VENDE LUJOSO JUEGO cuarto, moderno; sala, mesa gabinete; recibidor, lindísimo; reloj Renacimiento; cortinas chinas; comedor, moderno. Urge venta, San Miguel 97, bajos, entre Lealtad y Campanario. V-9

CASA ARECHAGA, SI USTED NE- cesita muebles, visite los talleres de «El Siglo», donde encontrará preciosidades, por poco dinero. Compre directamente y comprará lo mejor. Manrique 189, Ebanistería. V-9

El Ras!... Zanja 52

Liquidamos objetos de arte para regalos, muebles de todas clases, lámparas: sala, comedor, cuarto alfombras, butacones, neveras, pianos, muebles antiguos, cuadro óleo, Zanja y Lealtad, U-4800. V-9

VENDO REGIO JUEGO DE MIM- bre muy moderno compuesto de 7 piezas, para informes, Cárdenas 53, teléfono A-1884, Sr. Calisto. V-9

VENTAS

9 MUEBLES y PRENDAS

SALUD 11

Cuando usted quiera comprar o vender muebles visite esta casa, tenemos juegos de cuarto, sala, comedor, recibidor, neveras, lámparas, camas, sillones, pianos, radios, victrolas, equipajes, cajas hierro, contadoras, pupitres, vidrieras, armatostes, mesas café, sillas. Salud 11. V-9

Neptuno Esq. Soledad

Muebles a plazos cómodos, ventas al contado por lo que ofrezcan, compramos y cambiamos muebles, máquinas de coser. Pagos en el acto. Avísenos en Neptuno esquina a Soledad, Mueblería U-1360. V-9

VENTA ESPECIAL

Sólo por este mes. Muebles todas clases y estilos, objetos de Arte, antigüedades, sillones de inválidos, equipajes de todas clases, aparato «Vita» para calistenia, etc. Le tomamos sus muebles en cambio. Visítenos y se convencerá. Salud núm. 9, esquina a Rayo.

«LA CASA INGLESA» V-9

FAMILIA, VENDE LUJOSO JUEGO cuarto, último modelo, tres cuerpos. Costó $400.00 en $95.00; regio comedor, Renacimiento, sala, moderno, $28.00; lámparas finas, $10.00, Concordia 127, entre Gervasio y Belascoaín. V-9

«LA CASA MOSQUERA»

Vende juegos de cuartos, comedor, sala, recibidor y despacho. Especialidad en juegos de comedor, estilo Renacimiento Español. Liquida gran cantidad de lámparas de bronce puro estilo, importada procedencia europea. **Quiere usted vender sus muebles u objetos de Arte?** Avísenos. También cambiamos y reformamos. Visítenos y convénzase, San Rafael 129 y 131. U-5437. V-9

Pupitres Máquinas

Escribir, Burós, compro y empeño y vendo. Libreros, archivos, máquinas coser, sumar, calcular, Kardex, equipos y joyas en general. Llame y vea: Monserrate 39 y Parque Zayas. Teléfono A-8054. V-9

10 UTILES de OFICINAS

MUEBLES PARA OFICINAS, VEN- demos. Compramos: Máquinas de escribir, sumar, calcular, mimeógrafos, satélites, archivos, burós Kardex, libreros cajas seguridad, Compostela 43, entre O-Reilly y Progreso, frente National City Bank. M-8638. V-10

MUEBLES OFICINA

Compro, empeño y vendo: Burós, máquinas escribir, sumar, calcular, coser, mimeógrafos, equipos y joyas en general Llame y vea: Monserrate 39 y Parque Zayas. Telf. A-8054. V-10

INSTRUMENTOS DE MUSICA

PIANO. VENDO UN STOWER BUE nas voces, juego mimbre muy fino, lámparas de velas. En la misma se alquila una habitación. San Rafael 82, (altos). V-11

POR EMBARCAR AL INTERIOR vendo un piano francés marca Gaveau en $28.00. Se puede ver en Obrapía 56, altos, de 5 a 6 p.m. V-11

REGIO PIANO, DE SONIDO ELEVA- do. Lo más fino y elegante, en mueble, casi nuevo. Lo vendo sumamente barato. Véalo y convénzase, Dragones, frente Teatro Martí. De 4 a 7. V-11

VENDO MAGNIFICA PIANOLA, reproductora, marca «Ampico», excelentes voces. La doy baratísima y una lámpara cocuyera, San Rafael 141, bajos, entre Oquendo y Soledad. V-11

AFINADORES

DURANT Y PROTTI EXPERTOS reparadores, afinadores de talleres americanos y europeos, 25 años con la confianza de Conservatorios, Teatros, Colegios, etc. Precios módicos, Barcelona 5, A-3756. (Funciona). Af.

13 RADIOS

VENGA Y OIGA EL MODERNO MI- lagro del radio, fabricado por Grunow, creador del Majestic, a pagar $5.00 mensuales, en adelante. Onda corta y larga. Si no puede venir de día, venga por la noche y oirá a Europa. Pida una demostración: U-4205, San Miguel 129, altos, entre Gervasio y Escobar V-12

SE VENDE UN RADIO AMERICAN Bosch, modelo 48. Costó: $260.00. Se vende en $50.00. Véalo en 10 de Octubre 218, Barbería. V-12

VENDO GRAN RADIO, DE MUEBLE. Coge Norte y México. Ganga: 27 pesos, 5 bombillos, Monte 499, Esquina de Tejas. V-12

RADIOS, CON GARANTIA ABSOLU- ta, desde 19 pesos 80 cts. Para automóvil y de corriente continua, fincas o yachts. Facilidades de pagos, «La Predilecta», San Rafael 171 o Neptuno 76. M-1729 y U-1729. V-12

VENDO RADIOS DE TODAS MAR- cas y ondas, nuevos y usados. Precios reducidísimos y grandes facilidades de pagos. A solicitud, llevo catálogo a domicilio. M-1542. Neptuno 146, 1er. piso, entrada por Escobar. V-12

VENDO RADIO MAJESTIC POCO uso, está nuevo. Informan Manrique 151, A. V-12

VENTAS

LIBROS E IMPRESOS

EL NUEVO COMERCIO — LIBROS ESTADOS BINDERS — FABRICA DE LIBROS — MARTA ABREU 68 — M-3693 — HABANA

16 OBJETOS VARIOS

VENDO PESA DAYTON DE ABA- nico, completamente nueva. Paseo 271, entre 27 y 29. V-15

VENDO 2 VIDRIERAS DE EXPOSI- ción; vendo 1 vidriera mostrador de 6 piés y un armatoste. Neptuno 5. V-15

GANGA: POR DEJAR EL NEGOCIO, vendo una hermosa caja de caudales, marca Diesold Safe and Lock Co. Costó: $200.00. Informes: Zulueta número 3, por Animas. Sr. González. V-15

VENDO, CAMBIO, REPARO VI- drieras, contadoras, pesas, picadores carne eléctricos, mesas, molinos café, armatostes, neveras, enseres comercio en general. También compro. Habana 116 1|2 entre Amargura y Teniente Rey. V-16

REPARACIONES

9 MUEBLES y PRENDAS

EN TODAS LAS ALTERNATIVAS de la vida, el hogar es el punto dó se alivia y conforta el espíritu. Procure que su estancia en él sea alegrada por el aspecto flamante de sus muebles. Pedro García Espinosa, en San Rafael 143, letra B, entre Aramburo y Soledad, para cualquier trabajo de tapicería y demás arreglos de sus muebles. Su teléfono es: U-4424. Ya está funcionando. R-9

REPARAMOS SUS MUEBLES, POR poco dinero, dejándolos nuevos. Casa Pardo; U-5761. Los modernizamos, barnizamos a muñeca, esmaltamos «Duco», pinturas mimbres, a vapor, tapicería general. Azogamos espejos. Trabajos garantizados. San Rafael 120

13 RADIOS

NO IMPORTA DONDE USTED HA- ya comprado su radio. Nosotros se lo reparamos. Servicio, de 2 de la tarde, a 10 de la noche. Sres. Jiménez. M-7380, Galiano 103.

DINERO-HIPOTECA

d2 SE OFRECE

DINERO: TENEMOS $3,000 00, PARA invertir en hipoteca, en el Vedado. Trato directo, López y Cabrera, Aguiar 100, altos. A-3318.

PRESTAMOS

Desde el 1 por 100
Dinero sobre joyas
Vendemos joyas, baúles y maletas. Se compra oro.
«LA PERLA»
Animas 84, esq. a Galiano

DINERO

No pierda tiempo. Cuando necesite tomar dinero en Hipoteca o Pagarés vea a M. Fernández, San Ignacio 50 teléfono A-4432, de 2 a 5. Operación rápida y absoluta reserva. D-2

DINERO

Doy grandes y pequeñas cantidades en primera hipoteca, desde el 7 por ciento en adelante, para la Habana y sus Barrios. Compro y vendo casas y solares.

Compro y vendo Bonos y Acciones.

JULIO C. GRANDA

Obrapía 33. Tels. M-5921 y F-5759

HIPOTECAS: ME URGE COLOCAR $5,000.00, fraccionados Habana y sus Repartos. También para Bóvedas y Panteones, desde $50.00. Interés bajo. Mucha reserva y rapidez, J. Llanes, Sitios 42, esquina San Nicolás. M-2632. D-2

BONOS Y ACCIONES

N. GELATS Y COMPAÑIA

106 Aguiar 108 esquina a Amargura

CAJAS RESERVADAS

Las tenemos en nuestras bóvedas, construídas con todos los adelantos modernos y las alquilamos para guardar valores de los interesados. En esta oficina daremos todos los detalles que se deseen.

BANCO ASTURIANO. COMPRO BO- nos y Acciones. Compro acciones Compañía Cubana Electricidad, Compro y vendo bonos y acciones de todas compañías cotizables y no cotizables en la Bolsa, Manuel Piñol, Obrapía 17. D-3

MINA MENDIETA: SE VENDEN 3,000 acciones de la Mina Mendieta, a 15 centavos. Las mismas que se ofrecían a $1.25. Informes: M-5921. Brunet.

PARA LAS DAMAS

pd4 Interés para las Damas

EXTIRPACION DE LOS VELLOS de la cara, por medio de electricidad. Tratamiento definitivo y garantizado. Sra. Alexandra, Calle Tercera número 381, entre 2 y 4, Vedado, Habana. PD-3

DAMAS: POR UN PESO, SE HACE el vestido que quiera. Por cincuenta centavos, entallo. Confecciones finas. Se dan clases de corte y costura, sistema «Martí», Manrique número 28. PD-3

SEÑORAS Y SEÑORITAS

Existe un medicamento, exclusivamente para las mujeres. Se llama: «Gotas Metrol». Tomando las «Gotas Metrol», desaparecen los dolores y se regulariza el período menstrual. Las «Gotas Metrol» son de efecto seguro en las suspensiones, de 30 a 60 días. Pidan prospectos. Depósito: Farmacia del Dr. Mata, San Lázaro 402, Habana. U-6815.

ENSENANZAS

e1 Profesoras y Profesores

PROFESORES COMPETENTES SE ofrecen para dar clases de Primera y Segunda Enseñanza en su casa o a domicilio. Especialidad en Matemáticas. Informa Colegio Luz Caballero, Bruzón No. 9 E-1

INGLES, ABOGADO DE BOSTON

(Graduate of Yale University)

Clases colectivas: :Lunes, miércoles y viernes, 8 a 10 p. m. ($2.00). También clases particulares Método moderno, rápido y eficaz. (No Spanish in class). Academia, San Rafael 139, altos, entre Marqués González y Oquendo. U-1152. E-1

DOCTOR EN PEDAGOGIA, ESPECIA- lizado en Ciencias Matemáticas, ofrece sus servicios, para clases particulares y Colegios privados. Informan: A-8450 y F-2327. E-1

INGLES, TAQUIGRAFIA (INGLESA y española), Teneduría, Cálculos Mercantiles, Aritmética, Algebra, Caligrafía, Mecanografía y Ortografía. Enseñanzas a domicilio, por el Profesor F. Heitzman, Monte 103, altos. M-9247. E-1

PROFESOR DE BAILES

Precios módicos. Enseñanza rápida de Son, Fox, Tanto, Blues, etc. etc. Doy clases a domicilio. Ismael Servalló, Cárdenas número 3, segundo piso. PB

ACADEMIA RABIÑA

NEPTUNO ESQUINA A MANRIQUE, altos. Clases individuales: Inglés, Francés, Alemán, Taquigrafía «Pitman» y «Gregg», Mecanografía, Ortografía, Teneduría de Libros, Correspondencia, Aritmética. CLASES POR CORRESPONDENCIA. Ingreso E. Ingenieros, Arquitectos y Veterinaria. Curso Procurador. Pida prospectos, **Neptuno 78 y 80, altos, esquina Manrique. Telf M.7849.** E-1

PROFESORA FRANCESA GRADUA- da Universidad de París, da clases de francés a domicilio y en su Academia en Vedado, calle 6 esquina a 23, No. 189, primer piso, derecha, F-2658. E-1

APRENDA CORTE Y COSTURA

Por mi gran sistema Matilde Alémany, «Academia Central». Invento nuevo, práctico, precioso. Clases por ajuste. Terminará en 2 meses, con título de profesora garantizada. Clases a domicilio. Se cortan moldes exactos y trajes. San José 9, altos, entre Galiano y Aguila. Sucursales: Profesoras Máxima, Octava y Tejar, Lawton y Hortensia, Atocha 6, Cerro y Luz número 26, Sra. Orfila. E-1

PROFESOR MERCANTIL. ENSE- ñanza práctica, rápida, garantizado éxito, de Teneduría de libros. Cálculos mercantiles, contabilidad moderna, taquigrafía Pitman, inglés, mecanografía, $1.00 asignatura, Luz 26, Habana. E-1

e2 COLEGIOS

CUBAN AMERICAN COLLEGE

Enseñanza elemental y superior, Mecanografía, Preparatoria inglés en todos los Grados por profesores americanos. La mejor disciplina. No sólo instruimos, también educamos. Zulueta 36.1|2, teléfono A-2755. E-2

e3 ACADEMIAS

ACADEMIA BRAVO

GRAN CURSILLO PARA REPASAR todas las asignaturas del ingreso en las Escuelas de Ingenieros, Veterinaria y Normales para los próximos exámenes. Bachillerato e ingresos en las Escuelas de Comercio, Técnicas, Industriales, Superior, Taquigrafía, Teneduría e Idiomas. Clases diurnas y nocturnas para ambos sexos, Pupilos, medio pupilos y externos, Neptuno 199, entre Belascoaín y Lucena, primero y segundo pisos. E-3

e4 CONSERVATORIOS

CONSERVATORIO DE LA FILARMONICA

TENIENTE REY 71, ALTOS. DIREC- tor, Amadeo Roldán. Clases de piano e instrumentos de orquesta y banda Solfeo, teoría y armonía, primarias y superiores. Clases de francés e inglés. El día primero de Septiembre comenzarán las clases del curso, 34-35, $3.00, por asignatura; solfeo $1.00, tomando otra asignatura. Clases de solfeo con derecho a asistir a los conciertos de la orquesta, $2.00. E-4

INTERES GENERAL

SI USTED PADECE DE HERNIA, acuda inmediatamente a Manuel Sánchez. Sánchez cuenta con 20 años de experiencia en el giro de Ortopedia y le garantiza su trabajo. Fabrica más de 20 modelos distintos, desde $1.50. No compre, sin vario antes .Seriedad y honradez, es su lema. Véalo, en Neptuno 88. IG.

CEBOLLINOS DE CANARIAS DE la más alta calidad y mejor germinación. No haga su compra sin consultar nuestros precios. «Pajarería La Bolsa», Neptuno número 155. Teléfono U-6947. J. G.

EN MEXICO ARREGLAMOS SU NEGOCIO CUALQUIERA QUE SEA

Tramitamos permisos para entrar al país, cartas de ciudadanía, rectificación de actas, legalización de firmas en las dependencias del Gobierno y Consulados Extranjeros. Divorcios. Informes todas clases. Ejecutamos cobranzas, administración de casas, toda clase de representaciones y comisiones. Compañía Pan-Americana de Investigaciones. Ave. 16 de Septiembre 73, Apartado Postal 9090 México, D. F. IG

HERNIADOS

Seis tipos de fajas anti-herniarias más baratas y útiles que los bragueros. No agrandan la hernia. Retienen perfectamente. Desde $2.00 a $5.00. 2 años de garantía. Cómodas. Vea vidrieras. Carrasco, Ortopédico. Neptuno No. 138, teléfono M-7519. I-G.

FOLLETIN 27

JUAN CARREÑO VARGAS

EL FIN DE UNA AVENTURA

NOVELA

EDICION EDITA
BARCELONA
De venta en «La Moderna Poesía», Obispo 135. Telé. A-1171.

optimismo, a reanudar la tarea. Pero no hay que ser sectarios. Acuérdese de esto bien, querido don Antonio, las ideas son como los condimentos, no se debe abusar de ellos, es preciso usarlo con parsimonia y discreción. El buen sentido y la exacta ponderación no deben abandonarnos nunca. La gente de abajo, ¡la conoceré yo!, se toman en seguida el pie y la mano; usted, por su fortuna, no ha podido aprender a su costa.

* * *

Hay días que vienen las cosas más dispares o contrapuestas a herirnos en nuestros sentimientos y aquel en que conocí a Dolorcita, fué uno de ellos.

Cuando, después de ser despedido en la puerta de su casa por su afectuoso padre, llegué a la mía sonándome aún en los oídos las últimas palabras, que si tenían la huera ampulosidad del endiosado triunfador, no dejaban por eso de encerrar un aprovechable fondo de verdad, me encontré con la desagradable nueva de que mi fiel «Turco», había muerto.

«Turco», era mi perro; un hermoso perro blanco con grandes manchas color de canela. Media cabeza era blanca y la otra media, con un enorme oreja caída, tenía su subido color marrón.

Era muy viejo y llevaba varios días casi sin comer. Paulatinamente sus ojos habían ido perdiendo aquella viveza con la que demostraba su alegría.

Nobletón y cariñoso en extremo monopolizaba las caricias de Gracia cuando me acompañaba a su casa. Acudía ella y poniéndole una de sus pesadas patas en la falda esperaba moviendo acompasado la cola, el inexcusable terrón de azúcar.

El pobre animal se ha refugiado para morirse debajo del ciruelo al lado del estanque, donde por las noches se miran silenciosas las estrellas mientras los peces tejen con los tenues rayos de luz complicados arabescos.

Sobre un lecho de hojas verdes y musgo fresco que empezaba a brotar en mil pequeñas florecillas, ha muerto.

Me produjo la nueva una gran tristeza. Algo de mi vida se iba para siempre.

«Turco», me acompañó en muchas ocasiones por el campo. lo veía desaparecer entre las malezas y de pronto surgía sobre las trincheras y al borde de los taludes de los caminos volviendo la cabeza para esperarme agitando acompasado la cola, temblándole las patas deseoso de saltar a mis pies, los ojos encendidos como un ascua, el negro hocico húmedo y las largas orejas caídas sobre el carnoso cuello.

Retozaba detrás de los insectos zumbadores, ladraba a los pájaros desesperado, sin duda. porque no se dejaban coger de su bocaza armada de blancos y afilados dientes; removía las piedras resoplando, gruñía en la boca de todos los agujeros que encontraba en el camino, y pasaba y repasaba, a grandes saltos, mil veces el sendero.

Hacía más de quince años que estaba en casa. Una noche lo trajo mi excelente padre debajo de su capa. Parecía una bola.

¡Cuántas cosas desde entonces!

La María y la Teresa le han hecho un hoyo debajo del granado y allí esposa el que fielmente me ha hecho compañía muchas veces.

Cuando los dos mujeres acabaron de rellenar la fosa y me alejaba de allí he sentido como si debajo de aquella tierra quedara también sepultado algo mío muy íntimo; un trozo de mi vida. Y es que todo lo que nos rodea termina por convertirse en un lazo sutil que nos une en enmarañada red con el mundo y al romperse cualquiera de sus mallas nos produce el doloroso efecto de un desgarrón.

Hace unos días, Gracia, con sus manos, sus bellas y admirables manos, le dió unas galletas cuando tomábamos el té bajo el bosquecillo de laureles de su «carmen».

—Este perro, Antonio, es muy viejo—me dijo,— yo creo que va a vivir muy poco tiempo. Nosotros teníams uno así y murió junto al tronco de la glicinia. Allí mismo le enterramos.

Cuando le conté el fin de mi «Turco» la vi sinceramente conmovida y para distraer nuestros pensamientos empecé a relatarle mi visita a la casa de don Cosme y el delicado convite de que me hicieron objeto.

Mi narración llegó a interesarle más de lo que podía suponer. Mi interrumpió con frecuencia para que le aclarara una palabra, un detalle, un sucedido.

Me pidió noticias de todo.

Tuve que describirle con minuciosidad suma los muebles, los gestos de Dolores, los criados que sirvieron la comida, los platos que nos pusieron, volviendo mil veses al mismo asunto.

Aquilatando e inquiriendo detalles de la conversación llegó en algunos momentos a incurrir casi en el defecto de la indiscreción, cosa verdaderamente insólita, dado su exquisito tacto.

Me obligaba a recordar y repetir las palabras una a una, ayudando a mi memoria. Tuve también que describirle de la mejor manera que me fué posible el tocado que ostentaba Dolorcita y me llegó a preguntar si me había gustado o no.

Su conversación, a pesar de aquel interés extraño y casi morboso, era animada y alegre, pero en algunos momentos la puede observar, fijándome atentamente, preocupada, aunque hacía grandes esfuerzos por ocultarlo bajo la capa de su falsa alegría.

—No he tratado a Dolorcita—dijo despacio, dejando caer las palabras una a una de sus labios jugosos—personas que la conocen me han asegurado que es muy bella, muy rica, muy joven, muy culta, verdaderamente culta, y muy caprichosa. No sé hasta qué punto tendrán razón los que tales y tan peregrinas cualidades de ella me han dado a conocer. Pero yo tengo tal criterio formado de la vida y de las cosas que me atrevería a aconsejarle, como en cierta ocasión lo hice con mi hermano, que se guardara de las mujeres que reúnen al mismo tiempo tan raras habilidades o perfecciones. Su padre es un individuo que se enriqueció explotando a los obreros a quienes aparentaba proteger, y ahora se gasta una buena parte de sus rentas sosteniendo obras filantrópicas, sin pies ni concierto, de la loca de su hija. Es un tipo especial que a la segunda vez de tratarlo se da a conocer; tiene dos o tres tópicos de los que usa y abusa cuando la paciencia o cortesía de su interlocutor se lo permite.

Después de un pequeño silencio continuó:

—Estoy segura de que le habrá ponderado, casi hasta la hipérbole, sus pasados trabajos y el profundo afecto que usted ha despertado en su pecho, afecto que es un reflejo fiel dèl de su hija; él es el barómetro que mide los sentimientos del corazón de su retoño, porque él no puede olvidar que pertenece a la noble clase trabajadora—tienen algo de cómicos todos los que pertenecen a alguna noble clase,— cuyas justas reivindicaciones han llamado a un hombre tan culto como usted hacia el campo socialista. Esto, como podrá observar si sigue tratando a tan especial tipo de nuestra abundante fauna, no le impide que considere a

M.E.C.D. 2016

Posible guerra civil entre los soldados y la Guardia Nacional americana

México cuenta con el teatro más suntuoso del Continente

Por JOSE MIGUEL BEJARANO

LA capital de la República Mexicana es indudablemente la ciudad más monumental de nuestra América. Tiene admirables reliquias arqueológicas precolombinas; posee joyas arquitectónicas coloniales de valor incalculable, como su magnífica catedral, su palacio de los virreyes, su escuela de minas, e innumerables templos y edificios que son la admiración de los viajeros que en gran número visitan ahora la urbe azteca; tiene, además, las construcciones del período pre revolucionario, como la Casa de Correos, el Palacio de Comunicaciones, el Hemiciclo de Juárez y el Monumento de la Independencia; pero nada afirma con más fuerza el título de Ciudad de los Palacios que le diera el barón de Von Humboldt, que las construcciones terminadas en los últimos años, o por terminarse en breve.

El gran Palacio Nacional ha sido transformado, aumentándosele un piso y rehaciendo la decoración interior. En la escalera principal hay tres frescos gigantescos, obra de Diego Rivera. En la Plaza de la República se alza el Monumento a la Revolución, de sobria belleza y de proporciones colosales. En San Angel se está levantando un magnífico monumento al General Alvaro Obregón. El rascacielos de la compañía de seguros La Nacional, destaca su silueta por encima de las torres de las iglesias. La majestuosa Secretaría de Educación Pública atesora miles de metros de admirables pinturas al fresco.

Un arquitecto italiano mundialmente conocido, Adán Boari, proyectó a principios de siglo el Teatro Nacional, que es, sin lugar a duda, uno de los teatros más suntuosos que existen. El edificio cubre media hectárea de terreno; está colocado en el centro de una enorme plaza circundada por magníficos edificios modernos y por la Alameda, el parque central de la ciudad. La construcción es íntegra de mármol de Carrara, exteriormente, excepto la cúpula que está cubierta de azulejos iridiscentes. El interior es una orgía de mármoles mexicanos, bronces y maderas preciosas.

Rodean el palacio cuatro bellísimos pegasos de Querol, el inmortal escultor español. A un lado, por el poniente, separa el Teatro de la Alameda una pérgola de azulejos y de bugambilias, que es el mercado de flores, en cuyo centro está el monumento a Beethoven. El Pórtico es grupo esculpido en mármol, representando las bellas artes, y por sí solo es una obra de incalculable valor y de enorme belleza.

El edificio lleva el nombre de «Palacio de Bellas Artes» y está bajo la jurisdicción de la Secretaría de Educación Pública del Gobierno mexicano, y para hacer justicia a su nombre, tiene no solamente la sala de espectáculos central, con una capacidad de tres mil quinientas personas, sino salones de conferencias, de conciertos, de cinematógrafo, y espaciosas salas para exhibiciones artísticas. Cuenta, además, este palacio, con un lujoso restaurant en la planta baja y en las terrazas, y con un bar acondicionado.

Al franquear las puertas de bronce, admira la magnificencia del gran «foyer», con sus escaleras de mármol negro, y sus colosales lámparas de cristal, pendientes de bóvedas de cien metros de altura. En la sala de espectáculos, lo que más llama la atención es el telón de boca, hecho todo de cristal, obra de la joyería Tiffany, de Nueva York, y que representa el Valle de México. La iluminación eléctrica es complicadísima y de lo más moderna. Casi toda la instalación fué hecha en Alemania y está considerada como una de las mejores del mundo. La fosa levadiza de la orquesta tiene cabida para ciento cincuenta músicos, y en ella está el cuádruple teclado del órgano. Este órgano, construído en Alemania, bajo la dirección de los mexicanos que lo proyectaron, es uno de los cinco mayores que existen, pues tiene siete mil flautas. Está dotado de un carrillón de campanas, de una gran marimba, y de un grupo de tambores aztecas o teponaxtles.

Los camerinos, casi todos con baño privado e instalación de radio y de teléfono; las salas para ensayos; los salones de recibo para los artistas principales; los almacenes para decoraciones; las peluquerías para hombres y para mujeres; salones de masaje; talleres de lavado y de planchado, etc., ocupan la parte posterior del edificio, y están servidos por numerosos elevadores eléctricos.

Esta obra monumental, orgullo de la nación mexicana, y que ha costado cerca de treinta y cinco millones de pesos, está ya totalmente terminada, habiéndose iniciado su construcción en 1905. La inauguración tendrá lugar el día 25 del corriente mes de septiembre. El Teatro será inaugurado por una compañía dramática mexicana, poniéndose en escena una obra clásica del Shakespeare mexicano, Juan Ruiz de Alarcón, nacido en la ciudad de Taxco en el siglo XVI. Esta obra se llama «La Verdad Sospechosa», y estará bajo la dirección del actor mexicano Alfredo Gómez de la Vega. Además, tomará parte en la inauguración la Orquesta Sinfónica de México, admirada por directores de la talla de Stokowsky y de Iturbi.

Después de la primera semana de representaciones dramáticas, tendrán lugar dos semanas de funciones del Ballet Ruso Monte Carlo, traído exprofeso de Europa por el Gobierno de México. Este cuerpo de Ballet trabajará en México en combinación con la Orquesta Sinfónica Mexicana.

Para el resto de la temporada teatral de la Ciudad de México, están anunciados varios artistas de fama internacional, como la bailarina española La Argentina, el London String Quartet, una compañía de ópera rusa, el pianista Gieseking y otros más.

Lynbrook, 4 de septiembre, 1934.

LA REINA MARIA GESTIONA LA RECONCILIACION DEL REY CAROL Y SU ESPOSA

VIENA, sept. 7. (AP).—Se dice que la Reina viuda María, trata de reconciliar al Rey Carol y a la Princesa Helena. Se tiene entendido que Madame Lupescu está gustosa en acceder y pide permiso solamente para permanecer en Rumanía.

Francia está tratando de que se apoye por varias naciones el ingreso ruso en la Liga

La organización del frente alemán del Sarre ha enviado una comisión a fin de que haga gestiones en contra del envío de policía extranjera al país durante el plebiscito

GINEBRA, septiembre 7. (AP.)—El ministro de Estado francés M. Barthou está tratando de lograr la aprobación de la Argentina, Polonia y Portugal para la admisión de Rusia en la Liga de las Naciones. Ha confesado el ministro que para ver satisfechos sus deseos necesita celebrar nuevas conferencias con los representantes de los países citados.

El Consejo de la Liga ha sido convocado a sesión secreta para mañana por la tarde, diciéndose que el representante francés probablemente podrá informar que el problema está resuelto.

La organización del Frente alemán del Sarre ha enviado una comisión presidida por el industrialista Rochling a fin de que haga gestiones en contra del envío de policía extranjera a dicho territorio, como ha solicitado la Comisión de Gobierno del Sarre.

Rochling manifestó a la Associated Press que «el Frente alemán cuenta con el noventa y siete por ciento de los electores del Sarre y que su organización responde del orden durante la celebración del plebiscito. Si se envía una policía extranjera al Sarre no se hará otra cosa que agravar la situación.»

Predijo Rochling que el noventa y nueve de los votos del Sarre serán a favor de la incorporación del territorio a Alemania.

PARIS, septiembre 7. (WP.)—Los periódicos están muy ocupados con las relaciones entre Italia y Francia, recalcando el significado de la misión francesa en Bari, dirigida por el vicepresidente de la Comisión extranjera en el Parlamento. La prensa está comentando con optimismo la política de colaboración y de inteligencia entre Roma y París, e insiste en la próxima visita de Barthou a Roma.

LA CONVENCION MUNDIAL DE VOLTA, EN OCTUBRE

ROMA. Sept. 7 (WP)—Desde Octubre 8 al 14, bajo los auspicios de la Academia Italiana tendrá efecto la convención internacional de Volta, en el teatro, con la intervención de los más notables artistas, críticos y escenógrafos.

Los secuestradores del millonario Labat lo amenazan con "eliminarlo"

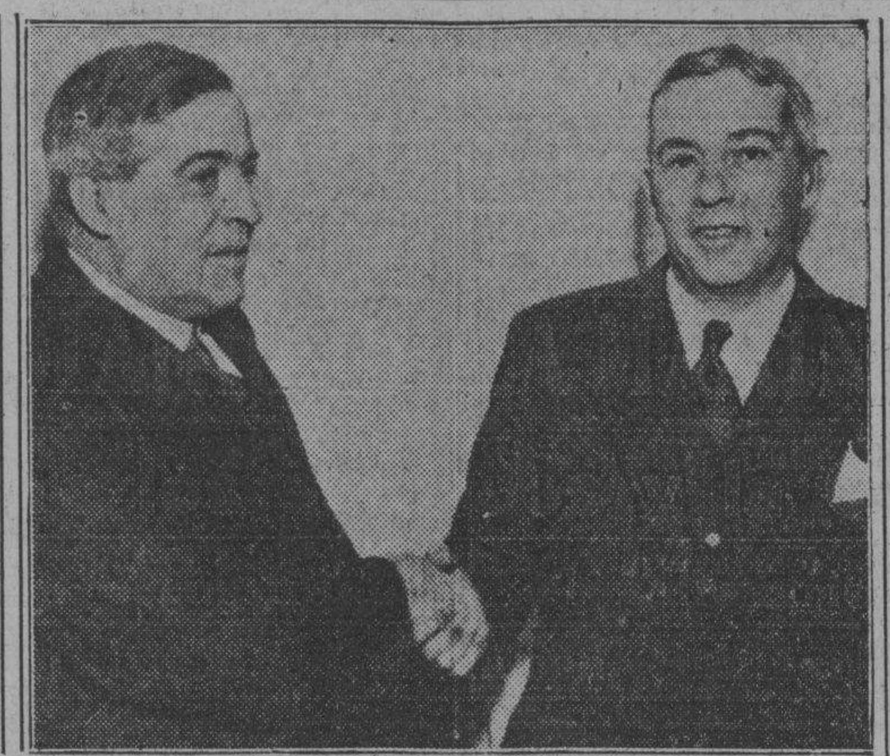

John Labatt (a la izquierda) cervecero que fué secuestrado recientemente y a quien los bandidos reclaman el pago de la suma que prometió por su libertad, amenazándole con represalias.

LONDON, Ont. septiembre 7. WP. John S. Labatt, el cervecero millonario de Londres, fué amenazado hoy que sería «eliminado» a menos que pagara los $25.000 que prometió a sus plagiarios por su libertad. Labatt fué amenazado por el hampa en la segunda y tercera notas que su familia recibió de los secuestrados.

Alex Colvin Windsor, agente de las cervecerías de Labatt es a quien le fueron entregadas las notas. Colvin dijo que él y Louis McCaughey, jefe de ventas de Labatt fueron los hombres nombrados por Labatt para estar en contacto con los secuestradores.

El viernes pasado Colvin recibió los $25.000 para pagar a los bandoleros, pero le fué imposible ponerse al habla con ellos debido a la vigilancia de la Policía. Las dos notas con amenazas de muerte, al igual que la nota enviada cuando Labatt fué secuestrado, estaban firmadas con tres dedos.

350 veteranos americanos han sido envenenados por un cocinero en EE. Unidos

SAWTELLE, California, septembre 7. (WP).—Los agente federales que investigan el envenenamiento en masa de 350 veteranos en el National Soldiers Home de Sawtelle, arrestaron hoy a un cocinero de dicha institución. La esposa del cocinero, Mrs. Ida Walters, dijo a los agentes que su esposo había tratado de envenenarla en distintas ocasiones.

Cincuenta de los veteranos envenenados se hallan en muy grave estado todavía y otros trescientos se están reponiendo de los efectos de las ptomainas.

Los huelguistas textiles del Sur de los Estados Unidos han pedido que medie Roosevelt

Gorman, el Generalísimo de la huelga, manifestó ayer que había ido ya al paro más de medio millón de obreros y que esperaba que, por la noche, estuviese todo paralizado

WASHINGTON, Sept. 7. (WP.)—Los hueguistas de la industria textil, que pasan ya del medio millón, han comenzado a hacer gestiones con el fin de lograr la intervención del Presidente Roosevelt en la solución del conflicto.

Esta estratagema de la huelga no detendrá el desarrollo del movimiento ni eliminará la amenaza de nueva efusión de sangre.

Escuadrillas volantes de obreros, que se dedican a ejercer coacción sobre sus compañeros, impidiéndoles concurrir al trabajo, siguen merodeando por las ciudades donde existen fábricas, mientras los soldados, cubierta la cabeza con yelmos de acero y armados de fusil con bayoneta calada patrullan las secciones peligrosas.

Son motivo de la huelga de la industria textil se habla de la posibilidad de una guerra civil única en su clase en la que sean combatientes el ejército de los Estados Unidos por una parte y la guardia nacional por la otra.

Francis J. Gorman, presidente del Comité de huelga, ha declarado que el ejército regular debe acudir en auxilio de los huelguistas a causa de que los gobernadores de los Estados del Sur están combatiendo con la huelga con las milicias.

Gorman celebró hoy una conferencia en esta capital con la Junta especial designada por el Presidente Roosevelt ara buscar una fórmula que solucione el conflicto, y al abandonar la reunión declaró que se había limitado a exponer la causa de los obreros en la controversia, pero que nada se trató de la mediación. Gorman tiene el propósito de volver a conferenciar con dicha Junta mañana.

El Generalísimo de la huelga se mostraba hoy más locuaz que de costumbre, no faltándole notas de buen humor en su charla. Dijo que más de medio millón de obreros estaban en huelga al mediodía de hoy y que para esta noche espera que toda la industria textil esté paralizada.

El tono conciliador se ha producido en los Estados del Sur, teniéndose noticia de que los huelguistas enviaron telegramas al Presidente Roosevelt pidiéndole que intervenga personalmente en el conflicto y declare una tregua la cual debe durar el tiempo que patronos y obreros conferencien para intentar el arreglo de la huelga.

Hemos sido informados que los barones de la industria textil que hasta ahora estaban sólidamente frente a la intervención del Gobierno, se hallan sometidos a la presión de los funcionarios de los Estados y que ahora parecen más inclinados a aceptar tal intervención.

El Gobernador Joseph B. Ely, de Massachusetts, ha hecho uso de su influencia con el fin de procurar la paz y evitar derramamientos de sangre. Indicó, sin embargo, el gobernador, que está dispuesto a hacer uso de la fuerza, caso de necesidad, con el objeto de restablecer el orden.

El ahorro en Italia tuvo un gran aumento

La excursión periodística americana ha embarcado en Génova de vuelta a su paíc

ROMA, septiembre 7. (WP).—Las cuentas de ahorro postal ascendían en este país el primero de julio a 643,000,000 de liras contra 150,000,000 en 1928. Este aumento considerable en el ahorro postal indica claramente la confianza sin límites que tiene el pueblo italiano en los sólidos organismos del estado fascista.

La confianza popular se pone más de relieve en los depósitos de los Bancos de Ahorro, que sumaban a fines de junio 19,402,000,000 de liras con aumento de 629,000,000 en relación con los depósitos de junio de 1933 y de 4.361,000,000 en comparación con el mismo mes de 1928.

Desde la fecha de la marcha fascista sobre Roma, los depósitos de los Bancos de Ahorro aumentaron 9,000 millones de liras.

REGRESA A ESTADOS UNIDOS LOS PERIODISTAS AMERICANOS

GENOVA, septiembre 7. (WP).—El trasatlántico italiano «Rex» salió ayer para Nueva York con los periodistas americanos que regresan a su país después de realizar una visita a Italia.

También embarcaron en el «Rex» los embajadores de Italia y Brasil en los Estados Unidos.

BARTHOU HARA UNA VISITA A BENITO MUSSOLINI EN EL MES DE OCTUBRE PROXIMO

GINEBRA, Sept. 7 (AP)—La visita a Italia del Ministro francés del Exterior, Mr. Barthou, de la que se ha hablado durante largo tiempo, ha sido fijada definitivamente para el quince al veinte de Octubre, según informes que se recibieron aquí hoy. Los preparativos para su encuentro con Mussolini en Roma serán completados entre Barthou y el Barón Aloisi en Ginebra, durante la sesión actual de la Liga de las Naciones y se espera que tratarán principalmente sobre los problemas de la política de las colonias y de la flota.

EN EL ECUADOR NO SE PUEDEN DAR MAS NOTICIAS QUE RESUMENES OFICIALES

QUITO, sept. 7. (AP).—El Intendente de Policía notifica a todos los corresponsales del país que castigará a todo aquel que envíe noticias que no sean los resúmenes oficiales. La mayoría de los periódicos protestan contra esta medida. El redactor político del periódico «El Progreso» ha enviado un memorial al Congreso solicitando garantías y denunciando que existe correspondencia detenida en la Dirección de Telégrafos.

Hitler en pro de la unidad en el Reich

Dice el Canciller que se tienda la mano a todos los que sean amigos de la paz

NUREMBERG, septiembre 7. (A. P.).—El Fuehrer alemán Adolf Hitler pronunció hoy un discurso ante 200.000 organizadores políticos nazis en el cual recomendó la uidad del Reich.

«El pueblo debe mantenerse unido en espíritu, lo que equivale a decir que su unión no podrá ser vencida por un mundo hostil.

«Extendemos nuestra mano amiga a todos los que se muestren partidarios de la paz pero nos volveremos contra quinquiera que intente privarnos de nuestras libertades.»

Los observadores comentaron el hecho de que los organizadores representaban un grupo compacto que podría formar momentáneamente un ejército.

Todos los concurrentes a la fiesta, desfilaron antes de ponerse el Sol, con antorchas, revistándolos el Fuehrer. La manifestación ocupaba una milla de largo.

Rosemberg, con anterioridad al Jefe del Estado, dirigió la palabra a la multitud, diciendo que Rusia, Italia, Alemania y Turquía se habían visto obligadas a buscar nuevos gobiernos como resultado de la guerra mundial, agregando que Rusia se había equivocado y que los demás países habían realizado grandes esfuerzos para sostener el gobierno propio.

CHIRIGOTA POLITICA

Por ANTONIO ESCOBAR

NECESITAMOS una Historia cómica de Parlamentos; en ella el relato de todos los incidentes divertidos ocurridos en ellos; como, por ejemplo, este:

Un tendero inculto; pero aprovechado, se hizo riquísimo en la guerra de los siete años. Con su dinero se proveyó de un asiento en las Cortes españolas del tiempo de Espartero. Y allí «debutó» como orador con estas palabras:

—Señores, esta es la primera vez que tengo el honor de hablar en este establecimiento.

Lo cual fué lujosamente recompensado con aplausos e ingresó en el repertorio de las guasas.

Don José María Orense, marqués de Albaida y con posición desahogada, debutó como humorista y como republicano en las primeras Cortes de la reina Isabel; tuvo largas temporadas en que no fué elegido. Sus discursos eran de lenguaje llano y sin pretensiones. Decía cosas que eran razonables, mezcladas con algunas chistosas.

Presidió las Cortes republicanas de 1873, las cuales aprobaron una solución declarando que la República sería Federal. Y hecha esta declaración dijo Orense:

—Queda terminado este incidente.

Y no faltó quien dijo y otros repitieron:

—Si la forma de gobierno del país no es más que un incidente ¿cuáles son para Orense las cosas importantes?

Y aquí encaja algo que en el primer Senado de la Restauración su Presidente el marqués de Barzanallana. Se trataba de toros y el marqués escuchaba muy atento cuando un orador relataba la muerte de un matador cogido por un bicho. Y dijo Barzanallana:

—¡Dios le haya perdonado!

Voto acogido por numerosos aplausos y carcajadas.

En el período anterior a la Restauración, el encargado del buen humor en las Cortes Constituyentes fué el gran demócrata Rivero, que presidió aquellas Cortes en otro oficio; figuraba entre los Diputados Nocedal, que comenzó de liberal exaltado y acabó de absolutista. Su vida privada era licenciosa y en ella figuraban hijos naturales.

Un día, en el Congreso se le ocurrió decir:

—Yo que tengo que trabajar para ganar el pan de mis hijos...

—¿De cuales? —preguntó alguien desde la tribuna de la prensa. Don Cándido, porque aquel hombre llevaba este nombre por error.

—Yo que gano el pan para mis hijos.

Desde su sillón presidencial se burlaba Rivero de los oradores cuando no eran sus correligionarios; sus chirigotas disfrutaban, en primer término, sus secretarios, y luego, las ponían en circulación. Cuando, terminada la sesión, iba al famoso salón de Conferencias, se decía:

—¡Vengan de ahí! ¿Cuáles son las mejores de Don Nicolás?

Con la Restauración pasó el centro de la chirigota política a Cánovas« hombre que nació para el asunto». Pero se queda para otro día.

Pearson, gobernador de las Islas Vírgenes, ha prometido mejorar la situación obrera

Se organizará una comisión que estudie las quejas de los trabajadores por su exiguo jornal, y en su discurso a los nativos, elogió los planes del Presidente Mr. Roosevelt

SANTO TOMAS, Islas Vírgenes, Septiembre 7. (AP). Los habitantes de las Islas Vírgenes celebraron el día del Trabajo con fiestas campestres y otras diversiones que culminaron en una recepción en la casa del Gobierno, en la cual el Gobernador Paul Pearson dió a conocer la labor obrera en toda la isla.

Refiriéndose a la creencia general de que los habitantes de las Islas Vírgenes reciben una paga exigua por su trabajo, el Gobernador sugirió se organizara una comisión para resolver este problema. Dijo que incluiría al Comisionado de Industria, al Comisionado de Bienestar Público, su ayudante administrativo y otros cuatro miembros que se nombrarán por el Consejo Colonial y el presidente de la Cámara de Comercio.

Mr. Pearson declaró que otra manera para mejorar las condiciones locales era mejorar las condiciones económicas del mundo.

Rindió tributo al Presidente Roosevelt, declarando que su gobierno ha obtenido y mantiene el entusiasmo que dimana del pueblo, porque el Presidente tiene el valor de seguir adelante y la inteligencia de hacer frente a las nuevas condiciones con nuevos métodos.

Mr. Pearson recordó a la reunión que a pesar de la gran responsabilidad que pesa sobre el Presidente Roosevelt ha hallado tiempo para prestar atención al grupo más pequeño de la nación americana, las Islas Vírgenes. Mr. Pearson expresó su gratitud al secretario Ickes.

«No podemos seguir adelante» dijo el Gobernador, «a menos que marchemos juntos. Su Gobierno requiere el apoyo de los hombres que desean que sus islas prosperen.

«Debemos trabajar todos juntos en armonía».

«Se refirió a la frase del Presidente»: «Mientras hacemos este esfuerzo común, no debe haber discordia o disputa. Hay que tener paciencia, comprensión y cooperación.

El discurso del Gobernador Pearson suavizó la actitud de sus críticos, con muchos de los cuales conversó personalmente después de su discurso.

Se cree que "Baby Face" se ha escapado

Cuando la Policía llegó al lugar en que se escondían, ya habían escapado de allí

CLEVELAND, sept. 7. (WP).—Cuatro bandidos, uno de los cuales se cree sea el famoso «Baby Face» Nelson, lograron abandonar esta ciudad horas antes de que la policía invadiera el sitio donde se habían escondido.

Fred Barker, secuestrador de Edward Bremer, banquero de St. Paul, es uno de los bandoleros que se hallaban en esta ciudad, estando de ello cierto la policía Los otros dos son individuos de la banda.

Tres mujeres elegantemente vestidas fueron arrestadas por armar excesivo escándalo en un hotel, y por la hija de una de ellas, de siete años de edad, la policía supo dónde se escondían los bandidos.

Cuando los agentes llegaron al apartamento de Barker, se halló con la desagradable sorpresa de que los pájaros de cuenta habían volado.

Haciendo contraste con las gestiones para la paz y el desarme, los jefes de Estado fomentan y apadrinan ventas de armamentos

El Rey Jorge V de Inglaterra figura en la lista de los super-vendedores que ayudaron a los fabricantes de los armamentos a vender su material de guerra a países rivales

WASHINGTON, septiembre 6. A. P.—Ante la comisión senatorial que investiga el asunto de las municiones, además de la declaración prestada por Louis L. Driggs, de la Ordinance Enginering Company, de Nueva York, acerca de intervención del Rey Jorge en una orden de municiones de Polonia, depuso el senador Bone, quien dijo que las misiones navales extranjeras en la América del Sur eran «magníficas agencias vendedoras».

A. J. Miranda, Jr., presidente de la American Armament Corporation, declaró que había enviado fusiles y municiones a Bolivia por valor de 800 mil dólares y que no había podido cumplir otra orden por valor de 1.600.000 pesos más.

Agregó que había vendido a Colombia un barco equipado con cañones y municiones para ser utilizado en el río Amazonas, y terminó diciendo que la empresa que representa solicitó negocios de todos los países suramericanos, con excepción de Paraguay.

Driggs, refiriéndose a las actividades del Rey Jorge de Inglaterra dijo: «Por medio de esa misma clase de gesto Su Alteza británica el Príncipe de Gales estuvo en Suramérica recientemente, interesado en obtener órdenes para los fabricantes de su país».

Ignora Driggs si el Rey Jorge es accionista de la casa Vickers.

Por su parte, Vandenberg manifestó que «el Gobierno de los Estados Unidos ha estimulado la venta privada de armas a países extranjeros y que el Rey de Inglaterra ha hecho lo mismo. Esto resulta una paradoja con los esfuerzos que se pretenden hacer en pro del desarme».

Añadió Driggs que «solamente seis países producen municiones, mientras treinta y seis o treinta y siete quieren comprarlas en cualquier parte. Los Estados Unidos deben tener su participación en ese negocio».

Una carta dirigida por el entonces Subsecretario de la Guerra, C. B. Robbins, a Driggs, dice que «el Departamento de la Guerra desea estimular la fabricación de municiones en los Estados Unidos, cooperando con los fabricantes y que con gusto daría a su compañía los planos del material antiaéreo más moderno, excepto ciertas porciones secretas con tal de que la empresa obtenga contratos de Gobiernos extranjeros para la producción de una abundante cantidad de material antiaéreo».

El señor Miranda dijo que su compañía había vendido algunas cantidades de municiones a Cuba. Añadió que no logró obtener especificaciones exactas acerca de los cañones del Ejército cubano, por lo que las municiones que se enviaron a Cuba fueron declaradas inservibles por los oficiales cubanos. Terminó diciendo que es agente de compras de material de guerra para Cuba en los Estados Unidos el señor José Merla.

EL REY JORGE INTERVINO A FAVOR DE LA CASA VICKERS

WASHINGTON, septiembre 7. (W. P.)—El Rey Jorge V, de Inglaterra, según se supo hoy, figura en la lista de misteriosos super-vendedores que ayudaron a los fabricantes de armamentos del mundo a vender su material de guerra a las naciones rivales.

Louis L. Driggs, fabricante americano de municiones manifestó a la comisión senatorial investigadora, que su firma hubiera recibido una orden importante de Polonia de no haber sido por la intervención del Rey Jorge. Su Majestad Británica, al enterarse de la compra que pensaba realizar Polonia, llamó al Embajador polaco al Palacio de Buckingham y trató de que hiciera su país el negocio con la Vickers Ltd., importante empresa inglesa constructora de armamentos.

La intervención del Rey Jorge no logró la finalidad que perseguía, pero el resultado de su intervención fué que Polonia retiró la orden dada a la empresa americana.

La casa Vickers, de Inglaterra, que trataba de obtener órdenes de Mustafá Kekal Bajá, de Turquía, cuenta con bellísimas mujeres entre sus agentes.

El senador Vandenberg, de Michigan, uno de los miembros de la Comisión Investigadora, mostró ciertas pruebas en virtud de las cuales parece que el Departamento de la Guerra de los Estados Unidos está vendiendo cañones construídos con planos secretos, a fin de mantener en alto los negocios americanos.

Driggs admitió haber obtenido dichos planos del Departamento a fin de que con ellos solicitara órdenes de Polonia. Agregó que es completamente imposible que un país mantenga el secreto de sus cañones para los demás países.

De un disparo casual ha muerto el famoso actor del cine Russo Columbo

HOLLYWOOD, septiembre 7. (FP). — Russ Columbo, de 26 años, actor de la pantalla y bien conocido director de orquesta, ha muerto en un hospital, horas después de haber sido herido en la cabeza por un disparo accidental, de una vieja pistola, en la casa de Lansing Brown, dibujante de portadas.

Columbo fué herido en la cabeza cuando el arma, que era de la colección de Brown, se disparó. Fué llevado al Hospital de Hollywood.

El actor fué a la casa de Brown a pasarse el día y los dos pasaron a la biblioteca. Brown cogió una pistola de tiempos de la guerra de Independencia, disparándosele, chocando la bala con un vestidor y rebotando fué a herir a Columbo, debajo de un ojo.

NEAL, Georgia, sept. 7. (AP).—Ha ocurrido una tremenda explosión en una caldera, resultando muertos cuatro individuos de la raza blanca y tres de color.

Concentración de fuerzas contra los piratas de China

Se espera disolver las bandas antes de que comiencen una campaña contra los buques

HONG KONG, sept. 7. (FP).—Los cañoneros «Haifu» y Haishui» han ido de Cantón a las bahías de Mirs y Bias a ayudar a las fuerzas de tierra que intentan rodear a las bandas de piratas, por saberse que se encuentran reunidas en gran número por estos lugares.

Las autoridades temen que los piratas están preparando una campaña contra los buques de cabotaje y esperan disolverlos antes de que comiencen en sus operaciones.

Hay una orden para la separación de todos los oficiales deshonestos, mandada por el alto Consejo de Rehabilitación, como resultado de la ejecución del General Pan Chi, a quien se acusó de haber hecho mal uso de los fondos del tesoro. Es la primera ejecución que se lleva a cabo, habiendo varios funcionarios más que esperan ser fusilados o castigados con cadena perpetua.

LOS LIBERALES INGLESES PIDEN UNA INVESTIGACION SOBRE COMERCIO DE ARMAS

LONDRES, sept. 7. (AP).—Los miembros liberales del Parlamento dieron comienzo a una maniobra para obligar al Gobierno a realizar una investigación en cuanto al comercio internacional de armamentos

Estados Unidos, la Argentina y Brasil quieren que se dé un puerto de río a Bolivia

Se ha lanzado la idea de que el Paraguay induzca a la provincia boliviana de Santa Cruz, en el Gran Chaco, se separe de aquella nación para convertirse en país neutral

WASHINGTON, septiembre 7. AP. Centros bien informados dicen que las reservas bolivianas acerca de la proposición de paz no son imposibles, opinando que el arreglo que de todos modos se quiere alcanzar no se logrará hasta la conferencia de Buenos Aires.

Los delegados del Paraguay y Bolivia, después de conferenciar con Welles, dijeron que la comunicación de Bolivia ha sido bien recibida en los Estados Unidos.

Welles habló con el delegado del Paraguay y con el Encargado de Negocios del Brasil, De Sousa Freitas.

La creencia popular es que la Argentina, Brasil y Estados Unidos opinan que a Bolivia debe dársele un puerto de río por lo que se muestran contrarios a la opinión del Presidente Ayala.

PIENSA PARAGUAY EN CREAR UN SARRE EN SURAMERICA

BUENOS AIRES, septiembre 7. AP.—La posibilidad de que el Paraguay pueda dar calor a la idea de inducir a la provincia boliviana de Santa Cruz, situada hacia el norte y el oeste del Chaco a separarse de Bolivia, fué lanzada en un discurso pronunciado por radio durante una de las trasmisiones regulares de Asunción por un oficial militar.

El oficial declaró que desconoce si Estigarribia proyecta llevar su ofensiva más allá del Chaco, hasta Santa Cruz, pero si tal sucediera y Santa Cruz deseara su independencia, el Paraguay la consideraría gustosamente como una nación neutral.

Igualmente se asegura que en las futuras negociaciones en pro de la paz, el Paraguay probablemente «pedirá el reconocimiento de la independencia de Santa Cruz o por lo menos que e «status» político de la región sea sometido a un plebiscito».

Cuatro naciones en la competencia aérea sobre Europa

Aviadores de Alemania, Polonia, Italia y Checoeslovaquia, están participando del «raid» aéreo

BERLIN, septiembre 7. WP.—Seis pilotos alemanes, conducidos por el veterano Francke, ascendieron hoy rápidamente en el aerodromo de Tempelhof, a una distancia prudencial, para dar comienso a la competencia aérea «alrededor de Europa», en la cual toman parte los mejores aviadores de Polonia, Alemania, Italia y Checoeslovaquia.

Salieron para Varsovia pocos segundos después del oscurecer y se vieron obligados a hacer frente a una intensa niebla al iniciar el vuelo. Hicieron una parada de varias horas en el primer lugar de aterrizaje en Koenigsberg. Pasando por la mayor parte de las capitales de Europa, los aviadores harán un amplio recorrido por el sur al regreso de su vuelo por el Oriente, cubriendo la costa nordeste de Africa.

El piloto alemán Stein realizó con gran éxito un aterrizaje de emergencia en medio de la niebla cerca de Biesdorf, cuando se vió obliüado a descender por haberse roto la tubería del combustible. Se teme por la suerte que haya corrido el aviador polaco Karpinskiwho, quien hacía seis horas se le esperaba en Berlín.

Italia tiene que hallarse bien dispuesta

En Londres se dice que las noticias sobre el Convenio Franco-italo son prematuras

TARENTO, sept. 7. (AP).—Benito Mussolini, el «Duce» de Italia, ha dicho en un discurso que «Italia debía estar alerta para cualquier evento. Tarento debe ser considerado como un símbolo para guardar la libertad comercial del Mediterráneo, según la voluntad del pueblo».

ES PREMATURO EL PACTO FRANCO-ITALIANO

LONDRES, sept. 7. (AP).—Se reciben informes referentes a que se ha dicho por fuentes autorizadas que el pacto franco-italiano es considerado como prematuro.

LOS NAZI AUSTRIACOS SE ORGANIZAN MILITARMENTE EN TIERRAS YUGOESLAVAS

VIENA, Septiembre 7 (WP) — El «Weirner Zeitung», da cuenta de las actividades de carácter militar de los varios miles de nazis que han tomado asilo en Yugoeslavia. Estos se han unido y viven en barracones, donde hacen perfecto training, formados en escuadrones militares, que son dirigidos por prusianos.

Fracaso de la mediación en el conflicto

Las gestiones entre obreros y patronos textiles no han dado resultados favorables

WASHINGTON, septiembre 7. La Secretaria del Trabajo Mrs. Perkins dijo hoy que las autoridades eran responsables de la muerte de seis huelguistas ocurrida ayer, asegurando que no debían haberse comisionado elementos no huelguistas para proteger la planta, debido a la animosidad de los huelguistas.

Los mediadores conferenciaron con los representantes de los patronos y los huelguistas, pero no hay indicaciones de que hayan llegado a un arreglo. Mientras tanto los manufactureros de New York claman que se les da protección adecuada para elementos no huelguistas para terminar la huelga rápidamente, en la cual toman participación 370,000 obreros.

Se han registrado pequeños desórdenes en la región sur de Nueva Inglaterra, sin que hayan ocurrido desgracias personales. Algunas de las fábricas han abierto de nuevo y otras se encuentran cerradas. Gorman, después de conferenciar con los mediadores, dijo que no había discutido sobre el arbitraje, sino que simplemente había presentado los hechos. Mientras tanto Sloan salió para Washington para hablar mañana con los mediadores.

Van Horn predijo que el lunes terminaría la huelga si se rompe suficientemente a los rompehuelgas. Manifestó que el cuarenta por ciento de los empleados están inactivos, pero solamente el cinco por ciento están en huelga, los otros han sido intimidados. De los 13.000 huelguistas de las plantas de seda y rayón de Paterson, New Jersey, 4.000 vinieron en reanudar el trabajo el lunes.

M.E.C.D. 2016

No publicaremos ningún trabajo que no sea realizado por nuestros fotógrafos, que estarán debidamente identificados con el carnet del Diario de la Marina

DIARIO DE LA MARINA

HABANA, SABADO, 8 DE SEPTIEMBRE DE 1934

SUPLEMENTO DIARIO EN ROTOGRABADO; DE ACTUALIDAD MUNDIAL TELEFONO M-3775

HEMEROTECA MUNICIPAL MADRID

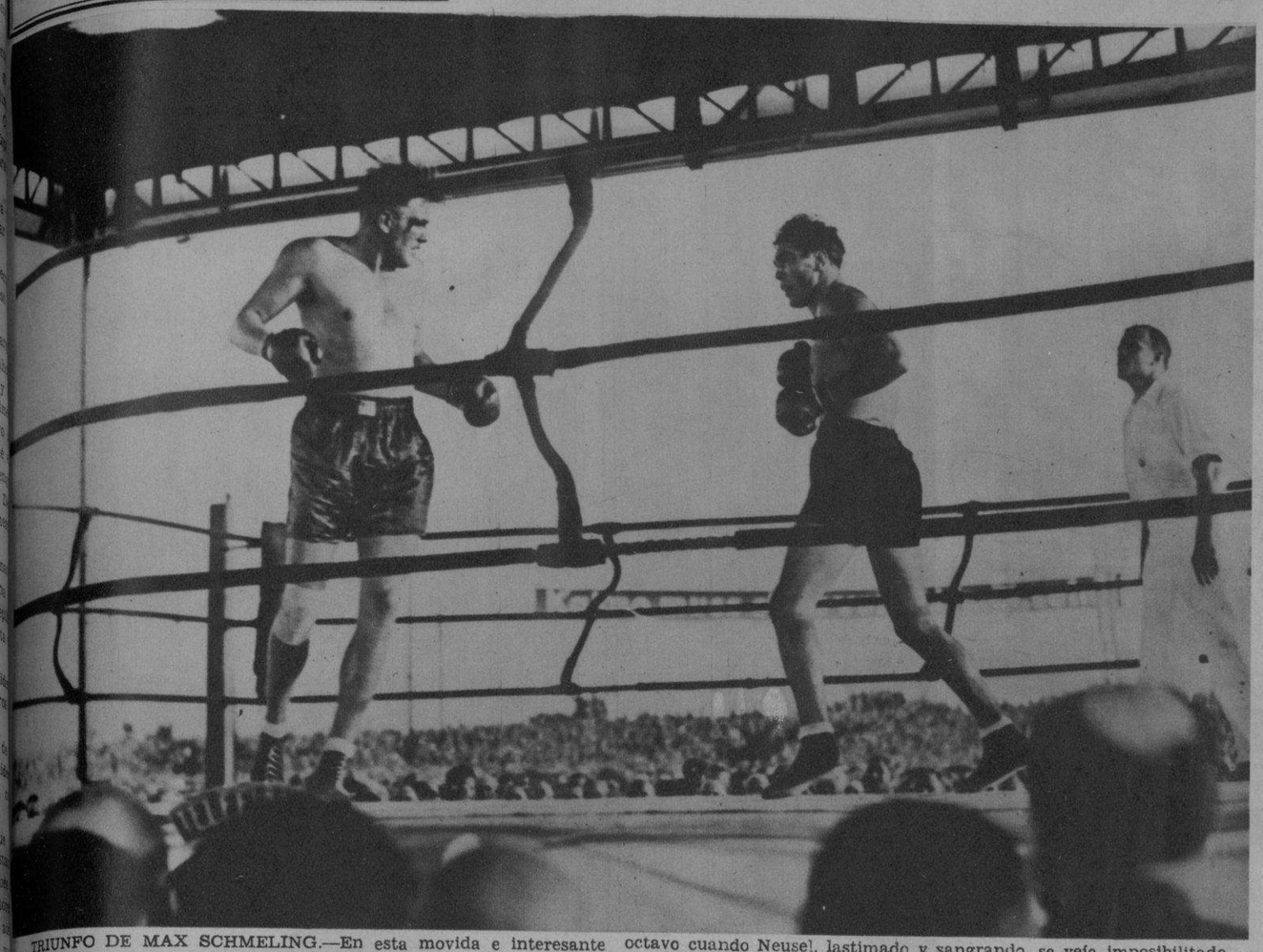

TRIUNFO DE MAX SCHMELING.—En esta movida e interesante foto mostramos un momento culminante de la gran pelea sostenida en Hamburgo, Alemania, entre el ex-campeón del mundo, Max Schmeling y un excelente pugilista germano llamado Walter Neusel. El bout, que se había dispuesto a doce rounds, fué suspendido en el octavo cuando Neusel, lastimado y sangrando, se veía imposibilitado de seguir peleando. El bout lo ganó Schmeling por K. O. T. Más de 80.000 fanáticos presenciaron como el ídolo Schmeling vencía fácilmente a Neusel, pugilista de primera categoría, pero que no pudo con la velocidad y destreza del ex-campeón (Foto Wide World)

EL DISTINGUIDO AUTOR de "El poder del sexo", señor César Rodríguez, Presidente de la Asociación de Repórters de la Habana, lee los pasajes más interesantes de su comedia a la eminente actriz Eugnia Zuffoli y al notable actor, señor José Bódalo. Anoche se estrenó la obra dramática de nuestro compañero César Rodríguez con éxito (Foto D. M.)

DE IZQUIERDA a derecha, la señorita María Luisa Antón, novia del ex-cabo del Ejército Manuel Alvarez Cummerman, asesinado el día 12 de febrero de 1932 por orden de la Tiranía; síguele el padre del cabo desaparecido, el sargento Alvarez Cummerman, y el sargento mayor Fernando V. Rodríguez. De pie, el testigo presencial del terrible hecho, señor José Ramón Acosta. Todos estos testigos declararán ante el Tribunal de Sanciones, que conoce de la causa (Foto D. M.)

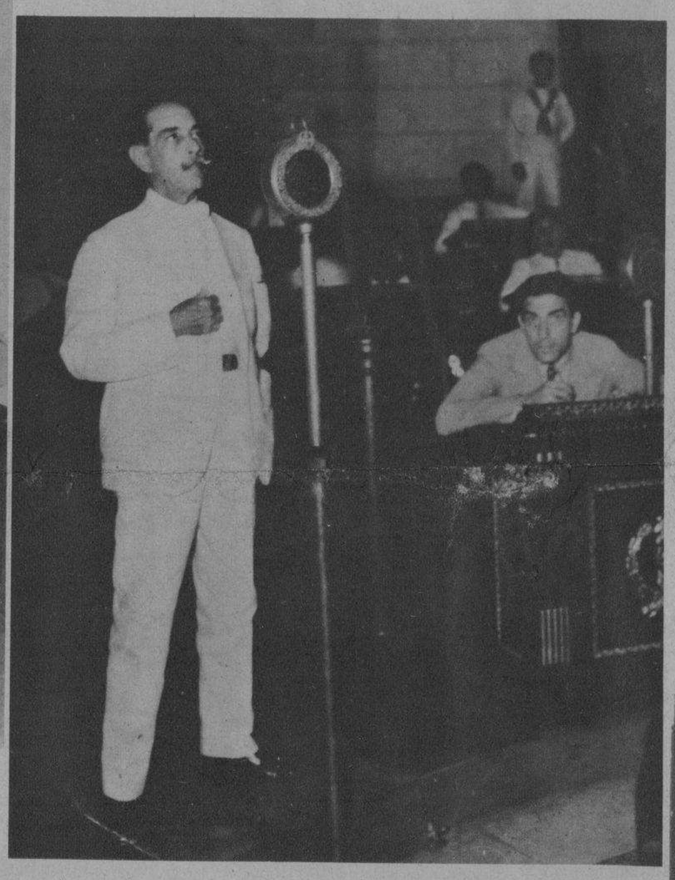

FRENTE AL MICROFONO de la sala donde se reune el Tribunal de Sanciones aparece contestando a las preguntas del Fiscal, el ex-coronel Rafael del Castillo y ex-jefe del Distrito Militar de Columbia en tiempos de Machado, a quien se acusa como inductor de la muerte del cabo Manuel Alvarez Cummerman. Esta vista comenzó ayer tarde en el referido Tribunal de Sanciones (Foto D. M.)

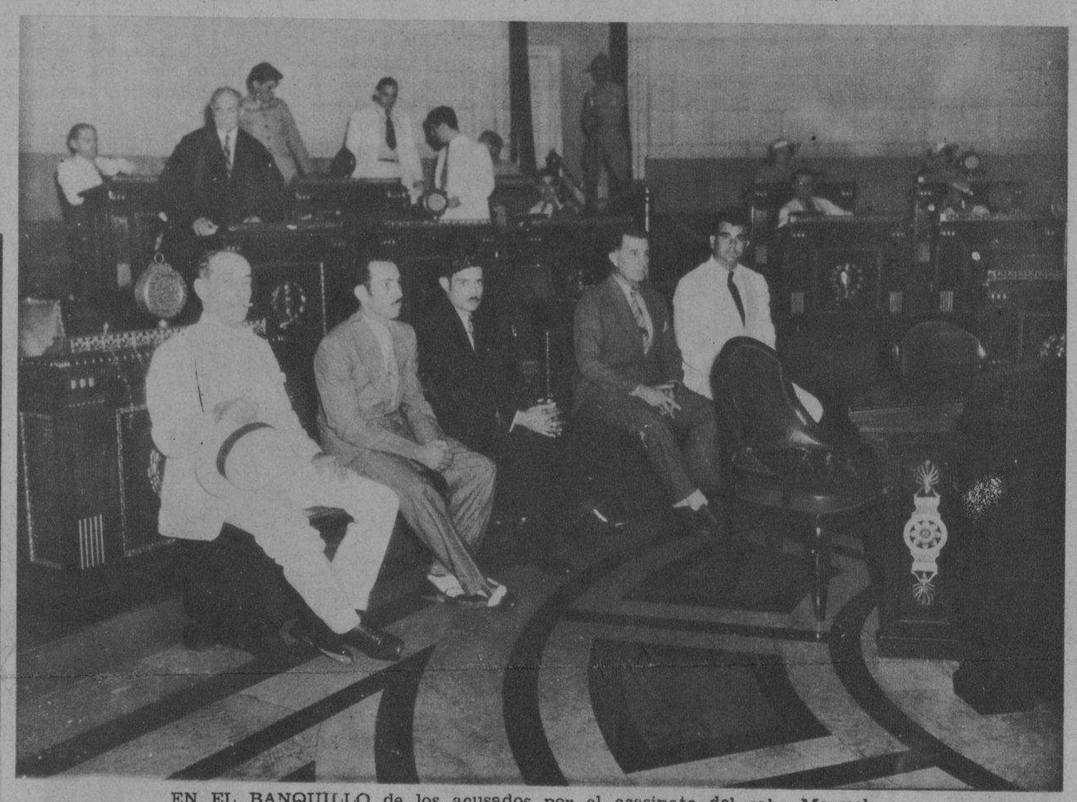

EN EL BANQUILLO de los acusados por el asesinato del cabo Manuel Alvarez Cummermann, aparecen, de izquierda a derecha, el ex-coronel Rafael del Castillo, José M. Ortega, Antonio Aguilar, José Díaz y el ex-capitán R. Demetrio Ravelo. Todos estos acusados frente al Tribunal de Sanciones, que conoce la causa citada (Foto D. M.)

EL FISCAL, doctor Francisco Ponte Rodríguez, que lleva la acusación en la causa por el asesinato del soldado Manuel Cummerman, asesinado durante el régimen de la Tiranía (Foto D. M.)

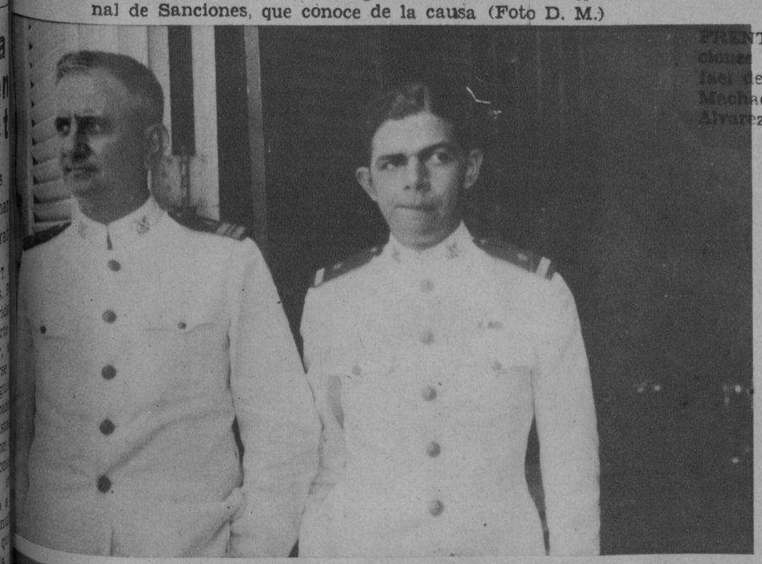

EL COMANDANTE señor Hilario González, que ha sido nombrado recienemente capitán del puerto de la Habana, se muestra en compañía del Alférez de Fragata, señor José Agulla, que fungirá de segundo capitán. Ambos marinos ocupan los respectivos puestos en comisión de servicios (Foto D. M.)

A BORDO DEL "SANTA PAULA" llegó en la tarde de ayer Mrs. James Cagney, acompañada de su bella hija, Miss Cagney, que estarán breves horas en esta ciudad. Tan distinguidas viajeras que regresan a New York son la madre y hermana del gran actor cinematográfico James Cagney, que se ha hecho aplaudir en la espectacular cinta "Bataclán". Ambas mujeres aparecen en un rincón del referido buque en compañía de nuestro compañero Oscar Lombardo, que acudió a bordo a recibirlas (Foto D. M.)

ENTRE EL PASAJE llegado ayer tarde en el vapor "Santa Paula" de la Grace Line se encuentra la señora Caridad Llarena de Terry, quien arribó en compañía de su pequeño hijo José Adolfo. Tan distinguida dama es la esposa del notable aviador cubano y ex-capitán del Ejército señor José Terry, que se halla en la República de Colombia como instructor de aviación (Foto D. M.)

LA SEÑORA DE COLON ELOY ALFARO, Embajador de la República de Colombia en Washington, pasó ayer por la Habana de paso para los Estados Unidos. Acudieron al muelle a darle la bienvenida los señores Morales Coello, el doctor Emeterio Santovenia y el señor Enrique Soler y Baró, Introductor de Ministros de la Secretaría de Estado (Foto D. M.)

M.E.C.D. 2016

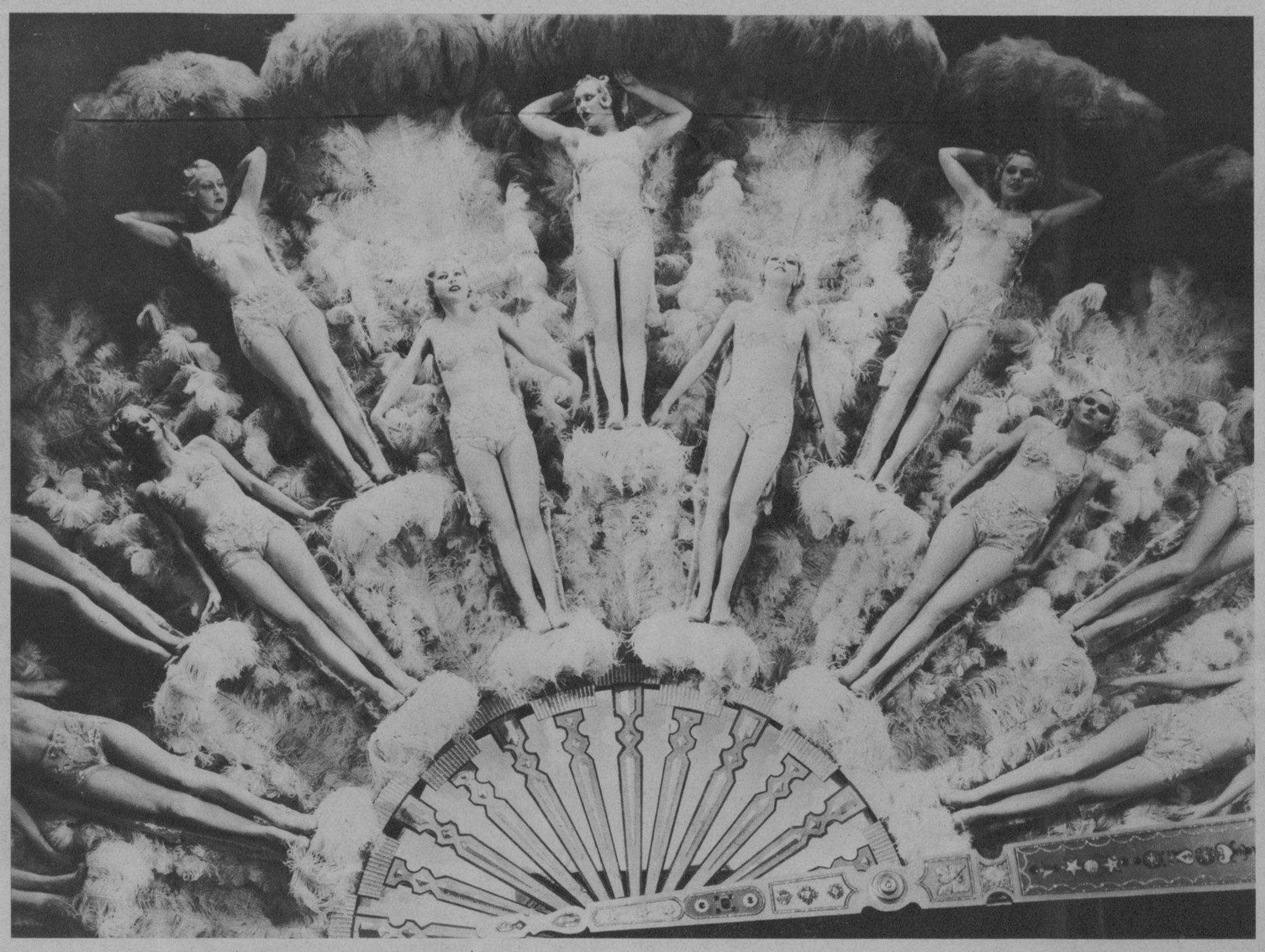

ESTE GIGANTESCO ABANICO tiene la virud de soportar entre sus varillas/ nada menos que a una docena de bellísimas mujeres, pertenecientes al coro famosísimo de George White's Scandals. Carnes de rosa, esmaltes de suaves matices dan a las figuras una rara sensación de belleza que diríase ponderar toda fantasía. Estas lindas muchachas, seleccionadas entre 5.000 mujeres, poseen todas la misma estatura e idéntico peso (Foto W. W.)

ULTIMO RETRATO AL OLEO del Presidente de los Estados Unidos, que ha sido colgado en la Asociación Histórica de New York. Esta notable obra de arte se debe al pincel de la señora Natalie Johnson, Van Vleck (Foto W. W.)

LA VIRGEN Y SU HIJO, atribuída a uno de los grandes pintores italianos del Renacimiento. Posee esta obra de arte el señor J. C. Leonard, que la adquirió en una tienda de viejo por la cantidad de seis dólares. Los conocedores afirman que es un original y valúan la pintura en 150.000 dólares (Foto Wide World)

NIÑOS DE LAS ESCUELAS primarias de Tokío comenzando un curso de natación bajo la dirección de un experto profesor. Es esto el inicio del nuevo programa educacional del Japón (Foto Wide World)

GANO LA COPA de oro. "El Lagarto", el defensor de la Copa de Oro, de la propiedad de George Reis, en los momentos en que a velocidad increíble vencía en la justa para botes-motores celebrada en aguas de Bolton Landin, Estado de New York. George Reis, el dueño de "El Lagarto", fué el piloto vencedor de la carrera (Foto Wide World)

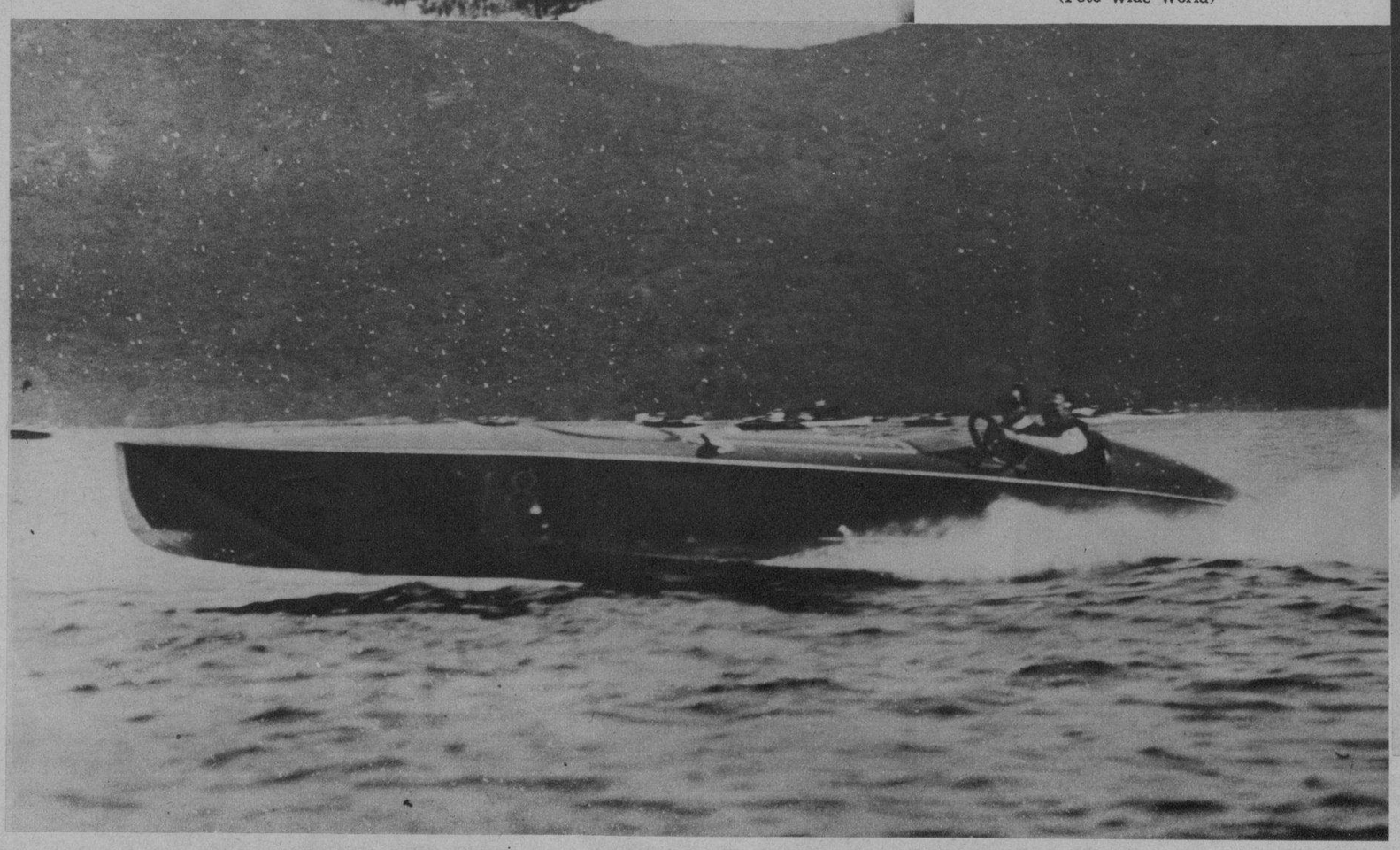

CONTRAERA NUPCIAS.—Miss Pauline Mulholland, bella muchacha de la villa de Decatur, Estado de Illinois, que se casará dentro de breve con Charley Ruffing, pitcher estrella de los New York Yankees. La boda fué anunciada recientemente (Foto Wide World)

M.E.C.D. 2016

EL SECRETO DE LOS OJOS DE JOAN CRAWFORD

por MAX FACTOR

LAL GENTIL Joan Crawford ante el espejo de su tocador se maquilla y prepara antes de salir a escena

Y NO SOLO SON SUS OJOS lo que muestra el enigma del alma de Joan Crawford; en su boca hay un misterio indescifrable. Aquí aparece junto a Franchot Tone, poco después de separarse de Douglas Fairbanks, Jr.

JOAN CRAWFORD ha recorrido un largo sendero antes de alcanzar la belleza admirable que hoy subyuga a sus admiradores. No le fué tarea fácil. Desde 1925 en que ella llegó a Hollywood la he visto avanzar paso a paso luchando con aquella espléndida energía que es su cualidad dominante. Joan ha sido premiada por la naturaleza con una nariz perfecta y ojos llenos de dramaticidad y de pasión. Pero en cambio ha tenido que luchar para conquistar otras características de su belleza actual que no le fueron dadas tan generosamente por la vida.

Al recordar la historia de cómo Joan Crawford alcanzó su actual encanto no puede uno dejar de pensar en tantísimas muchachas que sin los ojos de ella y sin su nariz perfecta tienen sin embargo alguna cualidad bella en sus facciones, en su piel, etc., y que por no saber darle realce aparecen ininteresantes y nada aduladas por la naturaleza.

Recuerdo que muchas veces le tomaba el pelo por el exceso de crema que se aplicaba como base para polvos, hasta que me dijo un día: "¿Pero no sabe usted que tengo muchísimas pecas que ocultar?". Joan ha aprendido a defenderse ahora contra las pecas sin usar excesiva cantidad de crema. Como ha aprendido también a apreciar la gracia que da a su figura lo ancho de sus hombros. Hace unos seis años ella detestaba sus hombros amplios y usaba las mangas de sus vestidos sumamente altas para disimular lo que creía defecto. Quienes la recuerden en "Letty Linton" no podrán dejar de convenir conmigo en que el ancho de sus hombros era uno de sus más fascinadores atractivos.

El verdadero secreto de la belleza de Joan Crawford es la habilidad con que por medios artificiales da "énfasis artístico" a la belleza de sus facciones. Este es el paso más importante en el maquillaje y al mismo tiempo el más difícil de conseguir ya que es fácil caer en la exageración y en el artificio ridículo.

Por ejemplo, el tratamiento que Joan Crawford ha dado a sus ojos es el ejemplo típico de cómo no basta tener belleza natural sino que es preciso realzarla y dramatizarla. Cuando vino a Hollywood tenía simplemente ojos azules relativamente bonitos. Hoy tiene enorme y misteriosos ojos que son el eje de su personalidad y de su belleza y cuya habilidad expresiva es difícil de sobrepasar.

Para conseguirlo Joan ha tenido siempre cuidado esmerado de su salud en general. A una condición saludable general se debe casi siempre la blancura impecable de la córnea. Y ha tenido cuidado también de no frotarse los ojos. Nada irrita tanto la córnea como el frotamiento violento de los ojos. Para dar profundidad a su mirada Joan usa constantemente la Sombra para los Ojos en tono gris. La usa con habilidad suficiente para que aparezca natural y bien difuminada. Para agrandarse los ojos emplea constantemente el Embellecedor de Pestañas. Las pestañas dan al rostro cierta sombra mágica que hacen aparecer más grandes los ojos. El mismo Embellecedor contribuye a que la forma redondeada de los ojos se alargue imitando el contorno de la almendra. Si entre mis lectoras hubiera alguna que tuviera los ojos demasiado redondeados, es preferible que trate de alongarlos mediante el empleo del Creyón. Es muy fácil trazar una línea ligera partiendo del punto donde se juntan los párpados no cerca de la nariz sino en el lado externo. Una simple línea trazada con el Creyón da a los ojos forma almendrada. En los últimos dos años Joan ha conseguido dar a su fisonomía aire más sofisticado mediante el empleo del Creyón para las Cejas. Las cejas perfectamente definidas y sumamente delgadas contribuyen poderosamente a dar "Aire moderno" a los ojos. El contraste entre sus cejas finas y su ancha frente, hecha más ancha aun por el peinado que lanza hacia atrás los cabellos es lo que da a la cara de Joan Crawford ese toque de tensión y dramaticidad intensa que son su atractivo principal.

JOAN CRAWFORD muestra su mirada enigmática por la ventana abierta de sus bellos ojos

JOAN CRAWFORD en un rato libre, charla con el pequeño Jackie Cooper. Joan usa siempre anteojos negros en el estudio cuando no trabaja, para protegerse del sol

LA BELLA JOAN, divorciada de Douglas Fairbanks Jr., junto a Franchot Tone, quien, según los rumores de Hollywood, se casará con ella dentro de breve. Por lo pronto siempre aparecen juntos en teatros, cines, bailes y comedias

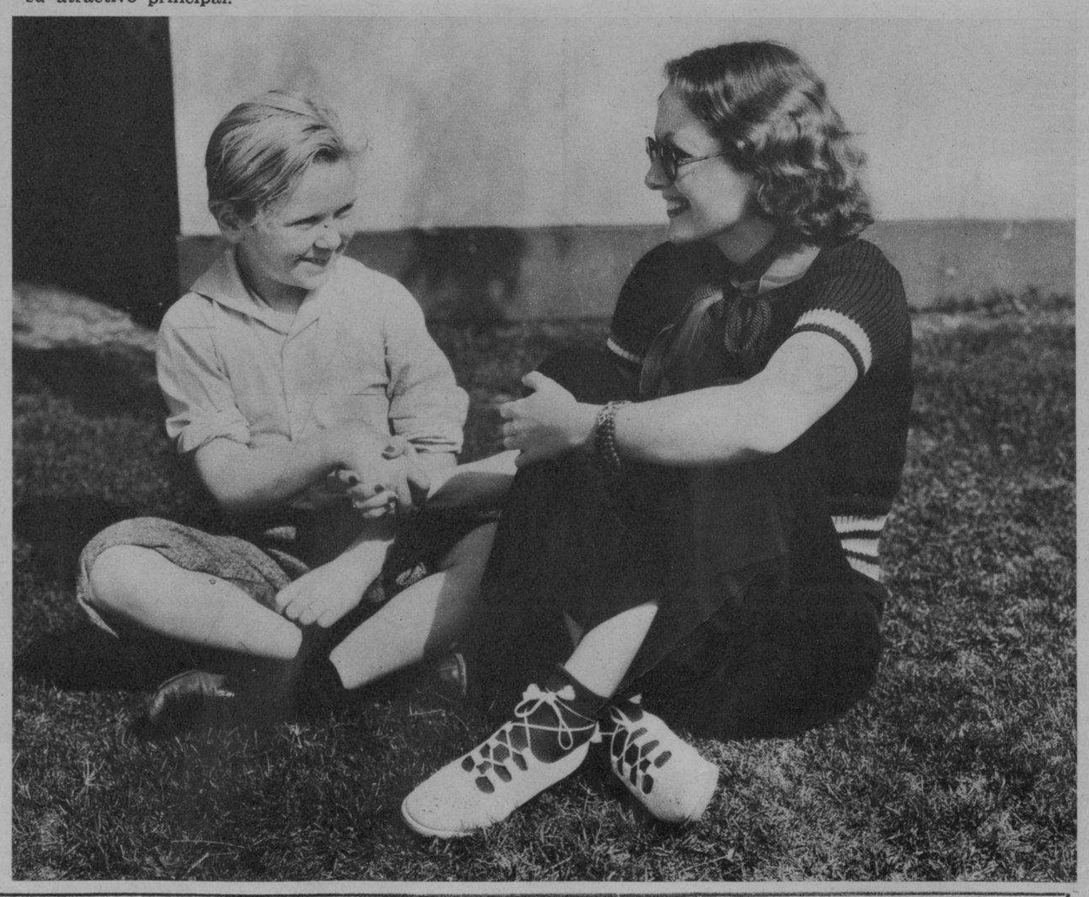

Las más distinguidas damas de nuestra mejor sociedad prefieren siempre los productos MAX FACTOR El Encanto

M.E.C.D. 2016

Esta es

ANNA STEN

25—Three Col. Ad (Mat .15; Cut .60)

REGALO AL PUBLICO. EL "DIARIO DE LA MARINA" EN COMBINACION CON LA EMPRESA DEL TEATRO NACIONAL

A las primeras 500 personas que presenten la colección completa de estos anuncios que se publicarán hasta el miércoles 19 inclusive, les será entregado un pase gratis para asistir a una de las exhibiciones de la gran película NANA de los Artistas Unidos, en la que figura como protagonista la genial y bella actriz del soviet ruso Ann Sten. Estos grabados están todos numerados y la colección debe ser presentada en orden correlativo.

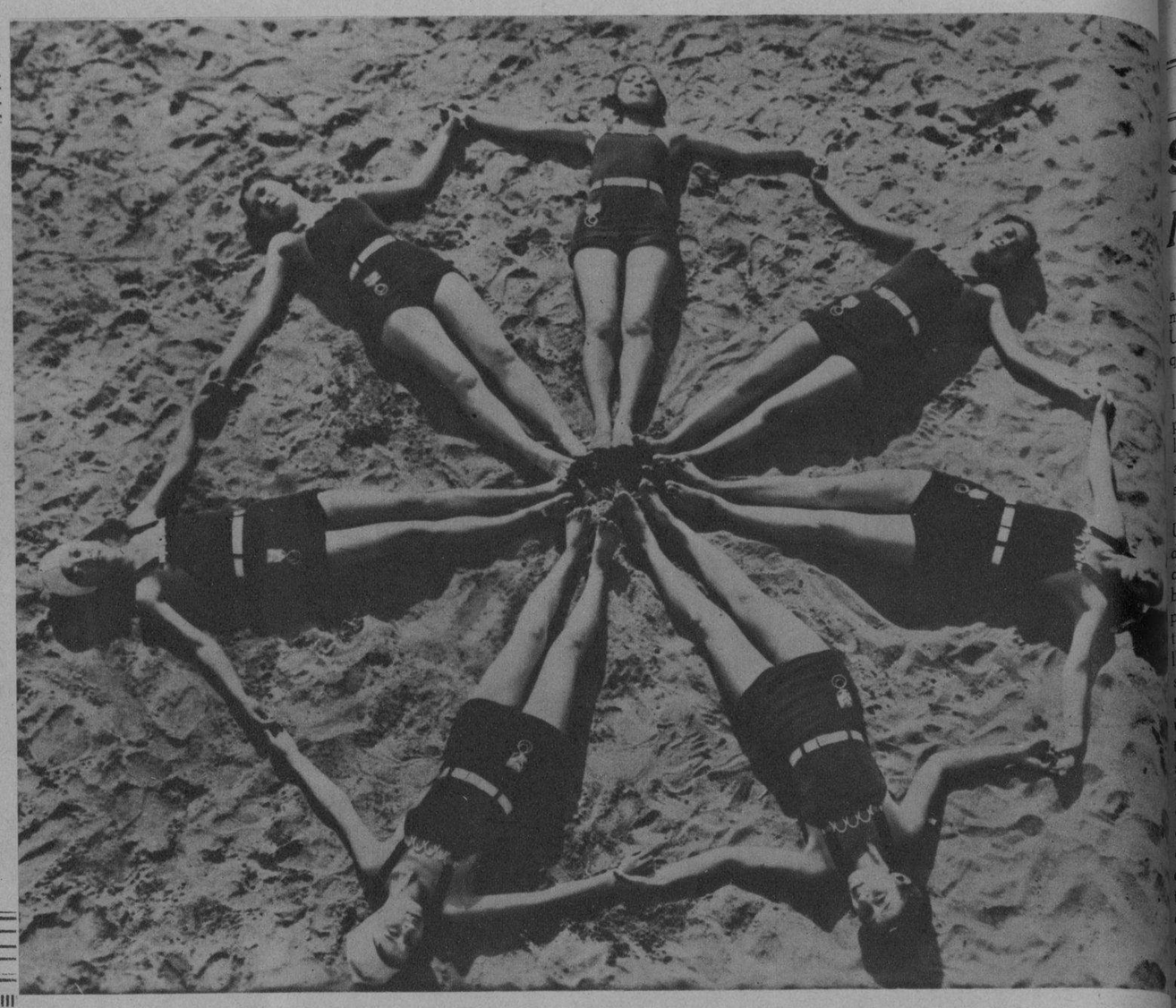

CAMAKURA, JAPON.—Escenas, bellas escenas acuáticas como ésta que mostramos en esta foto, amenudo nos llegan desde las playas de California, pero ésta nos viene directamente de la de Camakura, un lugar de reunión de la gente bien, donde las muchachas japonesas están adoptando todas las modas que les llegan en el primer correo de los Estados Unidos (Foto Wide World)

ANNA STEN.—La pantalla cinematográfica ha hecho su más importante conquista del año, al contratar a la genial actriz del Soviet ruso Anna Sten, que aparecerá por primera vez ante el público como protagonista de la película NANA, gran producción de los Artistas Unidos, inspirada en la popular novela del inmortal escritor francés Emilio Zola (Foto A. U.)

DRIL BLANCO
GARANTIZADO $100 LEGITIMO
Thos Taylor & Sons
IMPORTADO POR SOBRINOS DE NAZABAL

LA INSTANTANEA DE LA SUERTE

HOY PERTENECE LA FOTO a la ciudad de la Habana. La simpática joven que aparece dentro del círculo es la agraciada con el obsequio de la Real Silk, pudiendo pasar por la agencia de esta localidad a fin de recibir su regalo previa identificación. Llame al M-6023 o a la Oficina de la localidad donde usted reside, solicitando la visita de un representante de la Real Silk. Al llamar no olvide decir que este anuncio lo leyó en el Rotograbado (Foto D. M.)

EL JOVEN CUBANO, señor José Manuel Prida, que ha ingresado en la Academia de Aduana de Madrid, donde toma un curso de esa difícil materia. El señor Prida pertenece a una buena familia de la Habana (Foto D. M.)

RAOUL ROULIEN en compañía de su pianista, del señor Alvarez de Cañas y Heliodoro García, visita los Talleres de la Compañía Tabacalera, fabricantes de los famosos tabacos y de los populares cigarros Chaps, siendo recibidos y obsequiados en nombre de dicha Empresa por nuestro distinguido amigo, el prestigioso caballero Sr. Francisco Miranda (Foto D. M.)

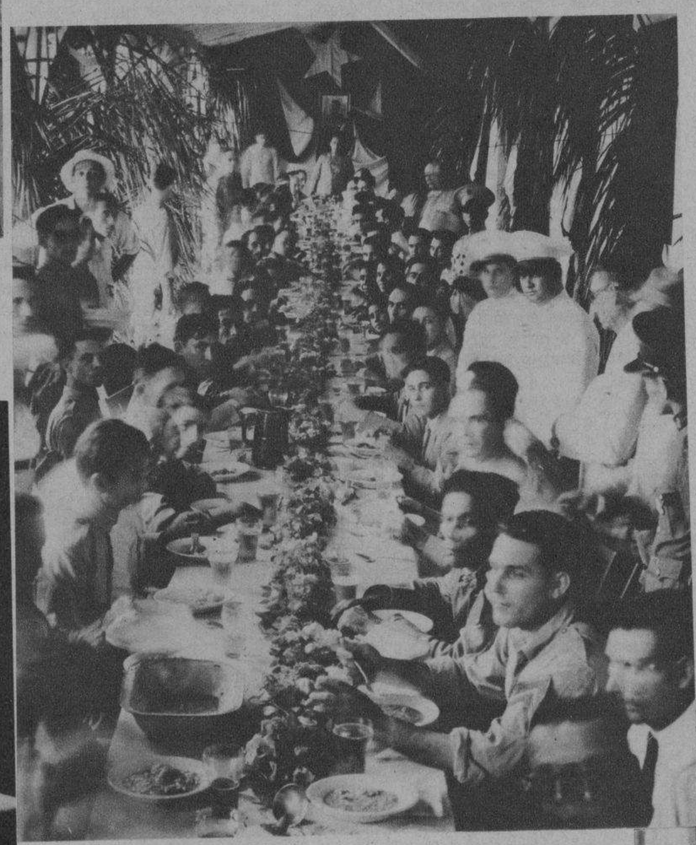

ALMUERZO CELEBRADO en el Cuartel Angel Castillo por la oficialidad, clases y alistados en conmemoración del Cuarto de Septiembre. Este acto tuvo efecto en la ciudad de Ciego de Avila, provincia de Camagüey (Foto D. M.)

EL DR. PEDRO MONSREAL, pronunció recientemente en la ciudad de Camagüey un elocuente discurso que fué escuchado y aplaudido por los médicos de la referida localidad. El lugar del acto fué el Colegio Médico camagüeyano, en donde se ofreció un té, al que asistió la plana mayor de galenos y damas y señoritas de la mejor sociedad de esa localidad (Foto D. M.)

TRIANON
VENTA SORPRESA
NEPTUNO Y SAN NICOLAS

EL POEMA CUBANO "La Rumba", en un film español. Berta Singerman, la famosa artista de la palabra, acaba de terminar su primera película hablada en español, producida por la Fox en Hollywood. En la película, Berta Singerman recita el poema cubano "La Rumba", de J. Z. Tallet. En la foto aparece la gran recitadora en un momento durante la recitación del poema (Foto Fox Film)

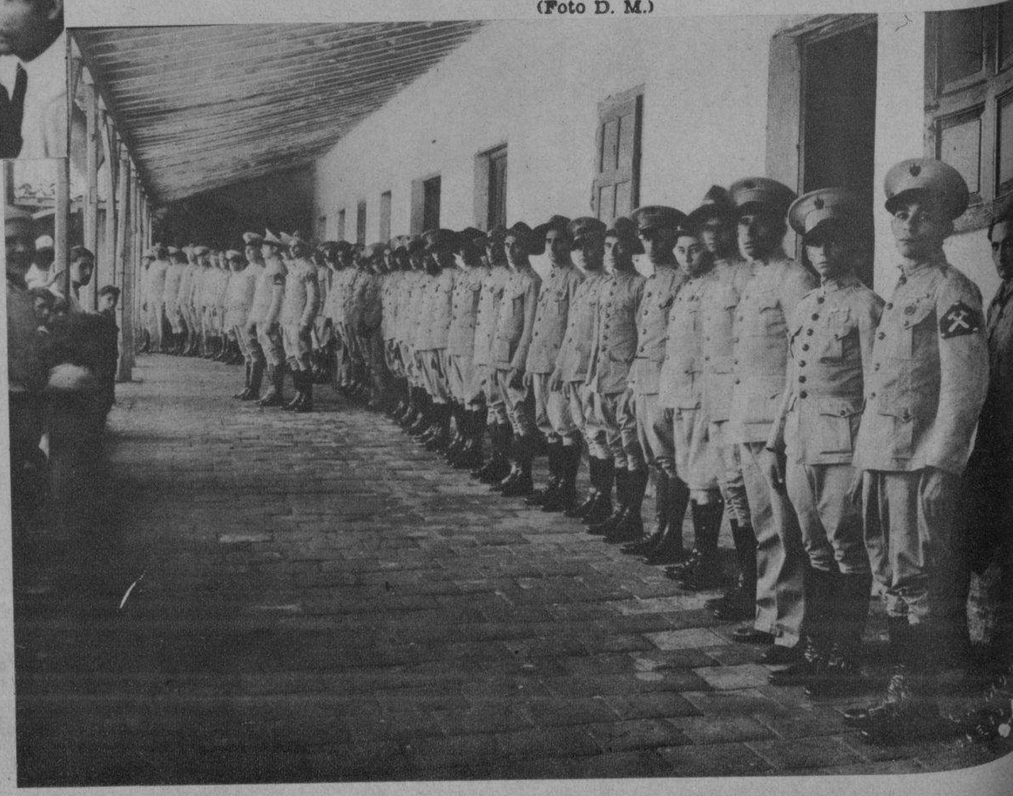

CON INUSITADO entusiasmo se celebró la fecha del Cuatro de Septiembre en el Cuartel Angel Castillo, enclavado en la ciudad de Ciego de Avila. En esta foto aparecen oficiales, clases y alistados, en formación, en el patio del referido cuartel (Foto D. M.)

M.E.C.D. 2016