1ª SECCION

SERVICIO DE ASSOCIATED PRESS. Esta queda autorizada para usar nuestro servicio y noticias de información.

HILO DIRECTO CON NUEVA YORK

# DIARIO DE LA MARINA

El DIARIO DE LA MARINA es el periódico más antiguo de Cuba. Fué fundado en el año mil ochocientos treinta y dos.

SERVICIOS ESPECIALES DE ESPAÑA

1ª SECCION

AÑO CIENTO DOS.—NUM. 218. ACOGIDO A LA FRANQUICIA POSTAL LA HABANA, JUEVES, 30 DE AGOSTO DE 1934.—SANTA ROSA DE LIMA Y SANTOS PELAYO Y ARSENIO. TIEMPO PARA HOY: Bueno, excepto tormentas, después del mediodía. PRECIO: 5 CENTAVOS

HEMERO. MADRID

# MAÑANA COMENZARA A FUNCIONAR NORMALMENTE LA SECRETARIA DE COMUNICACIONES

## COMENTA LA PRENSA DE E.U. EL TRATADO

### El «New York Herald» y el «New York Times» publican muy interesantes editoriales

NUEVA YORK, agosto 29. (SD.) Bajo el título «Reciprocidad con Cuba», publicó el día 27 el «New York Herald Tribune» el siguiente editorial:

El hecho más significativo del Tratado de Reciprocidad comercial con Cuba y los Estados Unidos, firmado en Washington el viernes pasado, es que, según lo denomina pintorescamente el Departamento de Estado, se alza dentro de una «categoría cuadrada» (square category). Y según dice la exposición, la reprocidad con Cuba «es una proposición completamente aislada». Y continúa nuevamente: «con ningún otro país tienen los Estados Unidos esta clase de convenio. Las concesiones mutuas acordadas bajo este convenio, desde luego, no son extendidas a terceros países con los que tienen tratados en los que existe la cláusula de la nación más favorecida». Lo acentuamos esto con espíritu de crítica. Hay razones para esperar que el Tratado rinda beneficio material tanto a los Estados Unidos como a Cuba. Cada nación hace concesiones importantes. Los derechos sobre el azúcar han sido reducidos de un centavo y medio por libra a nueve décimas de centavo. También se hacen reducciones sobre el ron y el tabaco. Cuba, en cambio, rebaja sus derechos arancelarios sobre ciertos productos comestibles americanos y ciertos productos manufacturados. En vista de la importancia anterior del comercio entre estas dos naciones—llegó a valuarse de trescientos a cuatrocientos millones de pesos por año—estas concesiones pueden beneficiar a muchas personas. La reducción de los derechos sobre el azúcar puede hasta ayudar al consumidor americano que por tanto tiempo ha sido el «hombre olvidado» en las negociaciones arancelarias americanas. También ayudará a los propietarios americanos de ingenios de azúcar en Cuba y a todos esos acreedores americanos que invirtieron millones de pesos en la isla, bajo la esperanza de vender el azúcar en los Estados Unidos con un margen de utilidad—esperanzas que fueron destrozadas al subirse los aranceles hace cuatro años.

En estos días de guerra comercial y de nacionalismo económico, la única esperanza para aumentar nuestro comercio reside en alguna clase de convenio de reciprocidad. Por lo tanto, el Tratado cubano es alentador. Pero sería más si no estuviera en la categoría «cuadrada», es decir, en una «proposición completamente aislada».

#### LA OPINION DEL «NEW YORK TIMES»

NUEVA YORK, agosto 29.—(S. D.) El «New York Times» del día 26 dedicó al Tratado Comercial de Reciprocidad firmado entre los Estados Unidos y Cuba, el siguiente editorial:

Los Estados Unidos han vivido tanto tiempo detrás de alambradas sobre baluartes arancelarios, que cualquier plan para rebajar los derechos, naturalmente ha de provocar algunas protestas. Sin embargo es evidente que a menos que deseemos abandonar lo que fué una vez un floreciente comercio exportador, o financiero por medio del plan poco satisfactorio de prestarle dinero a otros pueblos para que nos compren mercancías, es esencial la revisión de los derechos arancelarios tal como los establecidos por la ley Hawley-Smoot. Estas razones fundamentan el nuevo convenio comercial entre Cuba y los Estados Unidos.

El Convenio con Cuba es el primero que se ha negociado bajo los poderes amplios que el Congreso otorgó al Presidente. El Profesor Berle ha aclamado el nuevo tratado como prueba de que los Estados Unidos se han «embarcado definitivamente» en la política de tratados comerciales de reciprocidad abogados por Roosevelt y el Partido Democrático en la campaña de 1932. Pero el Profesor Berle ha demostrado un gran apresuramiento en llegar a conclusiones. Las dificultades para persuadir a un país que siempre ha deseado la protección de altos aranceles a renunciar del supuesto beneficio de derechos prohibitivos, han de ser muy grandes. Washington nos ha dado a entender recientemente que Cuba es considerada como un caso especial, y que después del Tratado cubano habrá un largo receso en negociaciones de aranceles. Queda aún por demostrar si los Estados Unidos se han embarcado en una nueva política comercial. Pero está bien claro que ha dado el primer paso hacia la única posición razonable que puede asumir una nación acreedora, si es que desea tanto vender sus mercancías en el extranjero como cobrar las grandes inversiones que ha hecho en mercados extranjeros.

## LAS TRANSACCIONES DE AZUCAR HAN AUMENTADO EN EL MES DE AGOSTO

NUEVA YORK, agosto 29. (AP).—Las transacciones en azúcares de entrega futura realizados en la Bolsa de Azúcar y del Café de esta ciudad desde el primero del mes actual han pasado en medio millón de toneladas la marca de julio, ofreciendo el mayor volumen de operaciones efectuadas en esa Bolsa desde julio de 1933.

## LA JUNTA PROVINCIAL ELECTORAL SE ENCARGARA DE RESOLVER EL RESULTADO DE LA ELECCION

### Dentro de los cinco días de la publicación de los resultados se podrán hacer impugnaciones

**Casos en que la Junta Provincial deberá decretar la nulidad. Hoy continuará la discusión, entrándose en lo que respecta a las penas y a la organización de los Partidos políticos**

AYER celebró el Consejo de Estado sesión extraordinaria, para continuar discutiendo el articulado de la Ley Electoral.

Se dieron por terminadas las partes correspondientes a los señores Rafael Santos Jiménez y Miguel A. Coyula, que trataban respectivamente de las funciones de las juntas municipales y provinciales y de lo contencioso electoral, materia en la que el doctor Santos Jiménez es una verdadera autoridad, y de las funciones de los inspectores electorales.

En la sesión ordinaria de hoy se entrará en la consideración de la parte que se refiere a las penas, que ha sido encomendada al doctor Cue, y la que respecta a la organización de los partidos políticos, que ha sido confeccionada por los doctores Santos Jiménez y Laredo Brú.

Esta última promete ser en extremo interesante y se anuncian ya largos debates sobre la misma.

He aquí el texto íntegro de la nota oficial:

«Se continúa el debate sobre la Ley Electoral, comenzando el estudio del Capítulo XII que trata «De los Inspectores electorales», presentado por el señor Miguel Coyula.

El artículo 144 trata de que dichos inspectores serán designados por las respectivas Juntas Provinciales y señala las personas en quienes preferentemente deben recaer los nombramientos. Se aprueba.

Igualmente se aprueban el 145, 146, 148, 149, 150, 151, 152, 153, 154, 155, 156 y 157 que trata de las funciones, derechos y responsabilidades de estos inspectores.

Inmediatamente se pasó al estudio del Capítulo XIII redactado por el doctor Santos Jiménez, que trata de lo contencioso electoral.

Se aprueba, sin discusión, el artículo 158, que da el derecho de impugnar las elecciones a los Presidentes de las Asambles Nacionales, Provinciales y Municipales de los partidos políticos y de los grupos independientes que hayan figurado en las boletas y a los candidatos; dentro de los cinco días siguientes a haberse fijado por la Junta Provincial la relación general definitiva o provisional de los candidatos electos.

Al discutirse el artículo 109, el doctor Angulo lo enmienda en el sentido de que los recursos sean presentados con firma de letrados. Después de amplio debate, se desecha por nueve votos contra cinco.

El artículo 101 señala los casos en que la Junta Provincial deberá decretar la nulidad de las elecciones y que son los siguientes:

a) Que la elección o escrutinio se efectúe en un local y en un día que no sea el designado por la ley.

b) Que la urna de las boletas o cuelesquiera documentos hayan sido cambiados indebidamente del local durante el día de la elección.

c) Que el Colegio sea situado en un lugar de difícil acceso.

d) Que no se notificó debidamente la situación del Colegio a los electores o sea cambiada ilegalmente.

e) Que no se suspenda la elección faltando el quorum; o no se abra a las 11.30 a. m., habiéndose constituído el quorum a las 11, en el caso especial de que se trate.

f) Que la elección o escrutinio no se hizo a presencia de todos los miembros o sustitutos.

g) Que se haya reemplazado indebidamente cualquiera de los funcionarios.

h) Que la Mesa del Colegio rehusó recibir y resolver alguna impugnación o protesta presentada por escrito, o hacer constar en acta la resolución oficial del acto.

i) Que las funciones del escrutinio primario o del provincial fueren realizados por personas no autorizadas por este Decreto-Ley.

j) Que el número total de votos depositados en la urna de un Colegio sea mayor que el de electores inscriptos.

k) Que el número de votos que aparezca en el paquete de boletas de un Colegio sea mayor que el de electores inscriptos en el Libro de Votación como votantes, siempre que ese exceso sea suficiente para variar el resultado de la elección.

l) Que el número de electores asignados a un Colegio Electoral haya sido mayor que el autorizado por el artículo de este Decreto-Ley.

m) Que el Libro Registro del Colegio no convenga con el Registro Permanente, salvo errores materiales de poca importancia.

Se aprueba.

También se aprueba el artículo 163 que asigna a la Junta Provincial Electoral la misión de resolver cual es el resultado de la elección, en caso de que se aleguen y prueben las irregularidades que taxativamente, en número de seis incisos señala el artículo.

Se aprueban igualmente el artículo 163 que establece los recursos de impugnación ante el Tribunal Superior Electoral y el 163 que señala el procedimiento a seguir en estos recursos de impugnación».

## No habrá nuevo impuesto sobre los azúcares

### El Secretario de Hacienda y el Sr. José M. Casanova estiman que sería un absurdo implantarlo

EN nuestra anterior edición ofrecíamos a los lectores del DIARIO DE LA MARINA la impresión recogida en círculos oficiales, en el sentido de que es posible que el Gobierno proceda a crear un pequeño impuesto sobre las exportaciones de azúcares.

Dada la trascendencia del asunto, uno de nuestros reporters interrogó ayer al prestigioso hacendado señor José Manuel Casanova, Vicepresidente primero del Instituto Cubano de Estabilización del Azúcar, quien remitió al periodista a las declaraciones hechas el día 10 de julio pasado por el Secretario de Hacienda, Dr. Gabriel Landa, que vieron la luz en el DIARIO DE LA MARINA y demás periódicos capitalinos.

Dichas declaraciones decían, textualmente:

«La industria principal de Cuba ha soportado años terribles y cuando se empieza a abrir el horizonte para ella, sería absurdo implantar un gravamen que no ha soportado ni en los tiempos de mayor prosperidad. Ayudar a levantar la industria azucarera nacional, es contribuir al resurgimiento económico del país. Haber gestionado con el mayor empeño la rebaja de los derechos que se le imponen al azúcar cubano en los Estados Unidos y apenas obtenido esto, crear derechos de exportación, gravándolo en Cuba, sería notoria inconsecuencia y una rémora para la obtención de mayores ventajas arancelarias».

El señor Casanova, por su parte, agregó:

«Todo cuanto se diga, pues, respecto al establecimiento de un impuesto de exportación sobre azúcares, no tiene ninguna base y es solamente producto de las elucubraciones economistas» que no descansan cuando se trata de crear impuestos y perturbar la paz del trabajo».

## TRASLADO DE LOS RESTOS DE ROBERTO MENDEZ PEÑATE

El sábado 8 de septiembre próximo a las 9 de la mañana, se verificará en el Cementerio de Colón el acto del traslado del cadáver del Coronel Roberto Méndez Peñate para la capilla construída por su esposa.

El acto, por determinación expresa de los familiares, será sencillo y modesto y al mismo sólo se invita a los amigos del Coronel que deseen acompañar a los deudos.

## El incendio de "La Campaña" fué dominado

### El cambio de viento permitirá a los bomberos combatir las llamas de los pozos de petróleo

CAMPAÑA, Argentina, agosto 29. (AP.)— El viento ha cambiado hoy hacia el nordeste, ayudando a los trescientos bomberos que tratan de sofocar el fuego de la refinería de la National Oil Company y los funcionarios de la compañía opinan que la situación está dominada ya. Con el cambio del viento, el humo y las llamas han ido hacia el río.

Hoy por la tarde, unos pocos tanques relativamente continuaban ardiendo aislados en una área reducida. Mucho del petróleo ardiendo se ha barrido hacia el río donde las llamas se apagaron sin ocasionar daños.

Las investigaciones han descubierto que la causa del fuego fué una explosión. Desapareció una persona y hubo dos muertos y tres heridos graves. Diecinueve personas más fueron internadas en hospitales. La ciudad de Campaña se estremeció al caer las paredes y los techos de la refinería, haciendo el efecto de un temblor de tierra. El obrero Eleuterio Romírez dijo que cuarenta hombres de los que trabajan de noche cambiaron la hora antes de la primera explosión y que solamente se han encontrado la mitad de ellos habiéndose probablemente quemado completamente muchos de ellos que no podrán ser encontrados.

## PRESIDENTE INTERINO DEL SALVADOR, EL MINISTRO DE LA GUERRA, Gral. MENENDEZ

SAN SALVADOR, agosto 29. (AP). La Asamblea nombró Presidente al General Andrés Ignacio Menéndez, para sustituir a Martínez durante seis meses, mientras éste dirige su campaña de reelección por cuatro años. Menéndez había sido hasta ahora Ministro de Guerra, Marina y Aviación.

#### PRACTICAS DE CAÑON HOY

**La Policía Marítima nos informó anoche que, según aviso facilitado por el teniente coronel Tabernilla hoy a las diez de la mañana, las fuerzas de artillería de la Cabaña realizarán prácticas de cañón sobre las aguas del litoral de la Habana.**

## Un viaje a las profundidades del océano

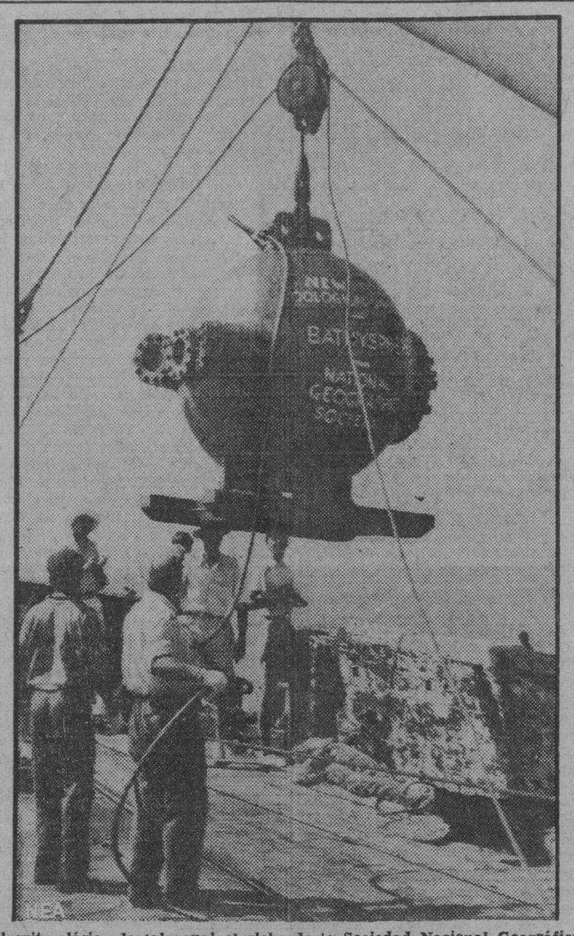

**Al grito clásico de ¡al agua! el globo de la Sociedad Nacional Geográfica comenzó el descenso hacia las profundidades del océano para establecer un nuevo record. Sus tripulantes, el doctor Guillermo Beebe y Otis Barton, se dijeron para sí mismos que todo lo que ascendía tenía necesariamente también que descender y, partiendo de esta premisa, iniciaron su maravilloso viaje a lo que pudiéramos llamar la batosfera, en las inmediaciones de las Islas Bermudas. En esta aventura los conocidos hombres de ciencia llegaron hasta los 3,028 pies de profundidad e hicieron maravillosas observaciones, con las que luego han sorprendido al mundo científico**

## La Lonja del Comercio pide se derogue y se sustituya la Ley de Nacionalización del Trabajo

### En la nueva Ley se establecerá el derecho de la ciudadanía de los extranjeros que lleven cinco años residiendo en Cuba con buena conducta. Quedarán en suspenso las inmigraciones

EL Presidente de la Lonja del Comercio señor Eudaldo Bonet y los miembros del propio organismo señores José F. Barraqué y Facundo Graells fueron recibidos ayer por el Presidente de la República a quien hicieron entrega de un amplio memorándum relativo a la Ley del Cincuenta por ciento (Nacionalización del Trabajo).

Los comisionados le explicaron verbalmente al Jefe del Estado, a grandes rasgos, el contenido del memorándum, que contiene siete peticiones formuladas al Gobierno respecto de la Nacionalización del Trabajo.

Se pide en el escrito la derogación de la Ley y la sustitución por otra que armonice mejor los intereses de nativos y extranjeros al ser aplicada.

En dicha Ley—según la solicitud—se establecerá el derecho a la ciudadanía cubana a los extranjeros que lleven cinco años residiendo en Cuba y hubieran observado buena conducta y también que, en tanto la Ley surta plenamente sus efectos queden en suspenso las inmigraciones, toda vez que éstas, por las dificultades en competir con el trabajador que labora en el país, se convertirán en carga pública.

Tenemos entendido que de este memorándum se sacarán copias para ser repartidas profusamente.

## Localizado en el vivac de Santiago de Cuba otro de los que atacaron a tiros al ABC

SANTIAGO DE CUBA, agosto 30. (Por teléfono de larga distancia).—Procedente de la Habana llegó hoy el doctor Israel Soto Barroso, acusador privado del A B C, para los juicios que se celebren con motivo de la matanza del 17 de junio.

El doctor Soto Barroso se constituyó en el vivac municipal al tener confidencias de que se encontraba preso uno de los acusados de haber tomado participación en dichos sucesos.

En la galera número 5, el doctor Barroso reconoció a Paulino Pérez, acusado del asalto y robo frustrado de 60 mil pesos al Banco del Canadá de Holguín, como uno de los procesados excluídos de fianza por el doctor Domingo Morales, con motivo de los asesinatos, homicidios, lesiones y disparos contra la concentración abecedaria. GARCIA, Corresponsal.

## SUMARIO DE ESTA EDICION


| | Páginas: |
|---|---|
| Audiencia | 2 |
| Anuncios Clasificados | 13-14-15 |
| Barcos que se esperan | 13 |
| Cables | 16 |
| Cables de España | 9 |
| Cartel del Día, (Teatros y Cines) | 6 |
| Católica. (Cultos para mañana e información general). | 14 |
| Columna Editorial | 3 |
| Crónica Habanera. (Social) | 5-7 |
| Crucigramas | 4 |
| Defunciones | 8 |
| Ejército Constitucional | 3 |
| Escenario y Pantalla. (Crítica) | 6 |
| Estado del Tiempo | 8 |
| Farmacias de Turno | 4 |
| Gacetillas | 6 |
| Habaneras | 4 |
| Justicia | 8 |
| Marina de Guerra | 3 |
| Matanceras | 4 |
| Mercantil | 12 |
| Municipio | 2 |
| Música y Músicos | 6 |
| Obras Públicas | 13 |
| Palacio | 2 |
| Pasajeros por la vía aérea | 13 |
| Política | 13 |
| Puerto | 13 |
| Radiotelegramas | 13 |
| Sanidad | 2 |
| Secretaría de Educación | 3 |
| Secretaría del Trabajo | 2 |
| Sociedades Españolas | 4 |
| Sports | 10-11 |
| Viboreñas | 7 |
| Tribunal de Sanciones | 3 |
| Universidad | 6 |

LECTURAS:

| | |
|---|---|
| Armonías, (por G. Urrutia). | 2 |
| Bromas y Veras, (por Joaquín Aristigueta) | 8 |
| Burla Burlando (por M. Alvarez Marrón) | 3 |
| Diálogos rústicos, (por Gabriel Camps) | 16 |
| De Día en Día, (por Tartarín de Tarascón) | 8 |
| El verano es la estación más propicia para el desarrollo de las epidemias de poliomielitis, (por Fernán Pérez) | 9 |
| Hacia la reconquista, (por Constantino Cabal) | 9 |
| Inventos, innovaciones y curiosidades | 4 |
| La conversión de Buda, (por Ramón Infiesta) | 16 |
| Más sobre la indigencia de inmigrantes españoles, (por León Ichaso) | 9 |


## EL MATADOR DE BAUTISTA LOPEZ, HA SIDO CAPTURADO

MATANZAS, agosto 29. (Por teléfono de larga distancia). Los policías especiales del Gobierno Provincial, Francisco Hernández y Nicolás Oña, condujeron a esta localidad a Santos Hernández, alias Santico, que el día 21 de los corrientes mató de una puñalada a Bautista López, hijo de un conocido comerciante de esta plaza.

Fué capturado en la provincia de la Habana.

## EL DR. LANDA RESOLVIO EL CONFLICTO CON UNA RESOLUCION QUE PERMITE LA VUELTA AL TRABAJO DE LOS ANTIGUOS EMPLEADOS

**Los nuevos empleados, cesarán en Comunicaciones, aunque se les seguirá pagando hasta que sean nombrados en cualquier otro Departamento. Se pagará a los antiguos el sueldo íntegro**

COMO exclusivamente adelantó en su edición anterior el DIARIO DE LA MARINA, la huelga de Comunicaciones ha terminado ayer.

Anoche, a las nueve, estuvo en Palacio el doctor Gabriel Landa, Secretario de Hacienda, a quien el Consejo de Secretarios, en la sesión del martes, encargó interinamente de la Cartera de Comunicaciones, confiriéndole amplios poderes para solucionar la huelga de Correos y Telégrafos; problema éste de extraordinaria trascendencia y que ha mantenido en constante expectación al público, desde su inicio, hace veinte días.

Los graves perjuicios que ese conflicto ha venido irrogando al comercio, a la industria y al país todo, cesarán a partir de mañana, según anunció el Secretario Landa, merced a la resolución que acaba de dictar al efecto y de la que entregó copias a los periodistas que hacen la información palatina.

#### CESAN HOY LAS OFICINAS

Manifestó a los repórters el doctor Landa, que hoy jueves, todas las oficinas del Departamento de Comunicaciones vacarán, concediéndose así un bien ganado asueto a los empleados que interinamente han venido prestando en ellas sus servicios.

Las labores serán reanudadas mañana, viernes.

Y será entonces cuando recomenzarán sus tareas los antiguos empleados, hasta ahora en huelga.

#### LA SOLUCION LANDA

La solución dada al complicado problema por el doctor Landa, ha merecido la aprobación y el aplauso de cuantos la conocen. Estimase una medida, justa, legal, equitativa y satisfactoria. Por virtud de ella los servicios de Correos y Telégrafos quedarán plenamente restablecidos desde mañana, como antes decimos.

#### EL DECRETO

He aquí el Decreto dictado por el doctor Landa:

«Por cuanto, el estado de huelga declarado por el Departamento de Comunicaciones, entorpece notablemente el normal funcionamiento de tan importante rama de la Administración Pública, siendo ineludible deber de este Gobierno el dictar las medidas pertinentes a fin de poner término a que tal estado de cosas perdure por más tiempo.

Por cuanto, si bien es cierto que es deber del Estado disponer lo conducente para la mejor marcha administrativa, no lo es menos, que la conducta observada por los que han acudido en estos momentos a cooperar con el mismo, los hace acreedores de merecidas consideraciones y protección.

Por cuanto, la reposición en sus respectivos cargos de los funcionarios y empleados declarados cesantes en virtud de estos acontecimientos traería aparejada la total normalización de los servicios de Comunicaciones.

Por tanto, en uso de las facultades que me están conferidas,

RESUELVO:

1o.—Reponer en sus respectivos cargos a todos los funcionarios y empleados del Departamento de Comunicaciones, cuyos servicios se han dado por terminados en virtud o a consecuencia de la huelga existente en esa Secretaría, debiendo reanudar sus labores en el día de mañana.

2o.—Aquellos empleados y funcionarios que hayan sido nombrados para cargos distintos a los que venían desempeñando antes de declararse la huelga volverán a ocupar las plazas que desempeñaban en ese momento.

3o.—El personal que haya sido nombrado para sustituir a los empleados declarados cesantes, y los que están prestando servicios con motivo del referido movimiento, cesarán en sus respectivos cargos inmediatamente; pero, conservarán su categoría y seguirán percibiendo sus haberes hasta tanto se les nombre para otros cargos en la Administración.

4o.—Todos los funcionarios y empleados que vuelvan a ocupar sus puestos, percibirán íntegros sus haberes correspondientes al presente mes de agosto.

Habana, agosto 30, 1934.

GABRIEL LANDA,
Secretario de Hacienda, interino de Comunicaciones.

#### A LA GACETA

Esta Resolución será publicada en la Gaceta Oficial de hoy.

#### LOS QUE HAN CONTRIBUIDO A LA SOLUCION

En esta empeñada labor de poner fin a la huelga de Correos y Telégrafos, el doctor Gabrel Landa, Secretario de Hacienda se distinguió desde los primeros momentos cooperando unas veces con el doctor Miguel Suárez, entonces Secretario de Comunicaciones, y otras, actuando aisladamente.

No hay que olvidar tampoco que en el inicio del conflicto, también le prestó valiosos servicios al Gobierno, buscando soluciones armónicas, el comandante Franco Granero, Jefe de la Casa Militar del Presidente de la República.

El Comandante Franco Granero fué, al comienzo de la huelga, un sincero y entusiasta propulsor de fórmulas resolutivas, no desperdiciando ocasión de ponerse en contacto con los empleados huelguistas para conocer sus demandas.

Celoso del orden y la disciplina, el comandante Franco Granero les aconsejó a toda hora regresar al trabajo como paso previo de la solución, asegurándoles que el Gobierno, penetrado de un alto espíritu de justicia habría de considerar sus peticiones, accediendo a aquellas que fuesen dignas de atención.

El comandante Franco Granero fué sin duda un desinteresado colaborador del Gobierno y del doctor Landa en la feliz terminación del conflicto.

También actuó muy directamente en la solución del conflicto, desde los primeros momentos la Sra. Graciela Martín, segunda Jefe de los Cuerpos de Policía.

#### ALOCUCION DEL DR. LANDA

Hoy jueves, después de la toma de posesión, el doctor Landa se propone dirigir una alocución a los actuales empleados que han cooperado con el Gobierno en estos difíciles momentos, y a los que garantiza sus sueldos y categorías en calidad de disponibilidad, hasta que se les consiga plazas en las distintas dependencias del Estado. De esa manera no quedarán desamparados.

## El Acueducto pasa otra vez al Municipio

### Promulgado el Decreto por el que se dispone el traslado de la Administración del Acueducto

OPORTUNAMENTE anunciamos que estaba a la firma del señor Presidente de la República el Decreto por el cual se trasladaba el Acueducto de la Habana, al Ayuntamiento, cumpliéndose con ello el acuerdo tomado por el Consejo de Secretarios en la sesión del 2 de mayo del corriente año.

La parte dispositiva del Decreto número 452, insertado en la Gaceta, dispone lo siguiente:

Artículo I.—La Secretaría de Obras Públicas hará entrega al Municipio de la Habana, de la administración, recaudación, mantenimiento y conservación del Acueducto de Albear.

Artículo II.—El Secretario de Obras Públicas o los funcionarios en que éste delegue, entregarán al Alcalde Municipal de la Habana o a sus Delegados, los expresados servicios, mediante las Actas o inventarios que fueren procedentes.

Artículo III.—Cualquier duda que surja en la interpretación o cumplimiento de este Decreto-Ley, será sometida a la consideración del Consejo de Secretarios, para su resolución.

Artículo IV.—Quedan derogadas todas las disposiciones legales que se opongan al cumplimiento de este Decreto-Ley.

Por tanto: Mando que se cumpla y ejecute el presente Decreto-Ley en todas sus partes.

Dado en el Palacio de la Presidencia, en la Habana, a los veinte y ocho días del mes de agosto de mil novecientos treinta y cuatro.

**Carlos Mendieta.—Enrique Ruiz Williams,** Secretario de Obras Públicas.

## ESTA BASTANTE MEJORADO EL DR. GRAU SAN MARTIN

Complacidos, hacemos constar hoy que se encuentra bastante mejorado el ex-Presidente de la República, Dr. Ramón Grau San Martín.

Su estado es satisfactorio desde ayer, después de la cura que se le practicó en la mano derecha, posterior a la segunda intervención quirúrgica que sufrió, cura que, por cierto, fué dolorosa.

Celebramos sinceramente la mejoría del ilustre paciente.

## Protesta por la suspensión de los bonos

### El Senador Cutting pide al Secretario de Estado reclame el derecho de los bonistas

NUEVA YORK, agosto 29. (AP.) El senador Cutting, como presidente de la Comisión de bonistas de Cuba ha enviado una carta al Secretario de Estado Mr. Cordell Hull protestando contra el hecho de que no se haya incluído en el Tratado de Reciprocidad comercial recientemente firmado en Wáshington, una cláusula en virtud de la cual se exigiese de Cuba «el cumplimiento de sus convenios con los americanos que poseen bonos de esa república.»

En nombre de los millares de ciudadanos de este país que han invertido cuarenta millones de dolares en los bonos de Obras Públicas de Cuba, pedimos por la presente al departamento de Estado—dice la carta—que proteste ante el Gobierno de la Habana contra una discriminación de tal clase que se ha consentido por el mismo contra los tenedores de los Estados Unidos.»

Asegura Cutting que Cuba en 26 de Junio último autorizó el pago de los intereses de los bonos, pero que ha retenido el abono a los inversionistas americanos. Agrega que también se han retenido los ingresos que se acumulan en el Fondo Especial de Obras Públicas, el noventa por ciento de los cuales deben destinarse al pago del principal e intereses de los bonos de las Obras Públicas.

## El Censo será iniciado el 15 de Septiembre

### Hay más de 7,000 aspirantes a 400 plazas del Censo. Recibida la documentación de Camagüey

EN sus afanes por ganar el tiempo perdido a causa de la huelga de Comunicaciones, los doctores Solórzano y Zaldívar, Director y Subdirector del Censo, respectivamente, se vieron ayer un tanto animados por el hecho de haberse recibido en esas oficinas los expedientes completos de los límites y derroteros correspondientes a los nueve Municipios de Camagüey, labor ésta que estaba atrasada, al igual que sucede con Oriente. En efecto, de la región oriental no se han recibido noticias en el Censo en torno a esos expedientes de imprescindible necesidad.

En horas de la tarde de ayer, se celebró una subastila para el suministro de almohadillas para las impresiones digitales en las cédulas, almohadillas que deberán ser entregadas, a más tardar, el día 11 de septiembre.

Dentro de esta noticia puede fácilmente captarse otra: que la labor del Censo no darán comienzo, en forma alguna antes del día 15 de septiembre, a pesar de todos los esfuerzos realizados por la Dirección General.

En las oficinas del Censo pudo confirmar el repórter que son más de siete mil personas las que esperan con impaciencia los nombramientos a efectuar por ese departamento. Los puestos a cubrir, serán, en realidad, unos 400 en servicio activo durante todo el tiempo que dure la confección del Censo. Porque si bien es verdad que las plazas alcanzan un número aproximado de 900, nunca laborará ese contingente a la vez, ya que algunos sectores del trabajo a efectuar —agentes, encargados de los registros permanentes, etc.—funcionarán tan sólo mes y medio, comenzando luego sus trabajos los destinados a rendir otras labores. Por tanto los nombramientos se harán escalonadamente, conforme lo vaya reclamando el servicio. Los doctores Solórzano y Zaldívar se proponen—para poder facilitar trabajo al mayor número posible de aspirantes—que los designados para una sección, al terminar ésta sus funciones, no puedan «reengancharse» en las otras que comiencen a laborar.

## 4 NUEVOS ATACADOS DE POLIOMIELITIS FUERON DENUNCIADOS A SANIDAD

DE cuatro nuevos casos sospechosos de Parálisis Infantil tuvo conocimiento ayer la Jefatura Local de Sanidad de la Habana. Pedro Alvarez, de un año de edad, de la raza blanca, vecino de D'Strampes 12, esquina a Lacret, denunciado por el doctor Ramón Díaz, ingresando el enfermo en la Clínica de Hijas de Galicia; Cándido Carrillo, de San Nicolás 205, habitación 17, denunciado por el doctor Rafael M. Boza. De este niño se tuvo conocimiento de la denuncia, pues el doctor Sagaz, no obstante las investigaciones practicadas en los primeros momentos, no lo localizó hasta en horas de la tarde.

Fué reportado por el doctor Juan Sánchez, el niño Agustín Vega, de tres años de edad, vecino de Príncipe 14, entre Omoa y San Ramón. El menor quedó en su domicilio con vista de reunir condiciones sanitarias, aunque vigilado por los médicos y enfermeras de Sanidad.

Y finalmente se tuvo conocimiento a última hora de la tarde, según el doctor Govantes, médico de cabecera, que parece estar atacada de Parálisis Infantil la niña Olga Alonso Talledo, de 8 años de edad, blanca, vecina de Omoa 81, Departamento 15, la cual fué trasladada hora después al Hospital Las Animas.

## NI MARQUEZ STERLING NI EL DR. COSME DE LA TORRIENTE CONVERSARON CON FERRARA

La Secretaría de Estado ha recibido un cablegrama del Sr. Márquez Sterling, Embajador de la República en Washington, manifestando ser absolutamente incierto que tanto el Secretario de Estado, doctor Cosme de la Torriente como él se hayan entrevistado con Orestes Ferrara, como se ha rumorado y publicado, rogando se desmienta tal rumor, calificado por él de absurdo.

#### ORDENES SEVERAS CONTRA EL RADIO

Ayer dictó el Director de Radio una enérgica circular a las estaciones transmisoras de radio, en el sentido de que toda trasmisión que tienda a difamar o atacar personalmente a funcionarios de la Secretaría con motivo de la huelga, será clausurada. Los aparatos observadores han sido trasladados a un lugar de la Secretaría, para poder llevar a cabo la fiscalización de las trasmisiones con gran escrupulosidad.

M.E.C.D. 2016

# EL PROBLEMA DE LOS OBREROS PORTUARIOS CONTINUA EN LAS MISMAS CONDICIONES


DIARIO DE LA MARINA

Fundado en 1832

Dirigido hasta 1919 por D. Nicolás Rivero y Muñiz

OFICINAS: HABANA, PRADO 103.—NEW YORK: Joshúa B. Powers Inc. 220 E. 42nd. St.

Editado por la Cía. DIARIO DE LA MARINA (S. A.) cuyo programa consiste en la defensa de los intereses generales y permanentes de la Nación cubana, de los especiales de la Colonia española establecida en la misma y de la unión y armonía entre los diversos elementos que conviven en el país». —Art. 1o. de los Estatutos.

Teléfonos del DIARIO

| | |
|---|---|
| Dirección | M-3577 |
| Administración | M-7911 |
| Suscripciones | M-7911 |
| Quejas | M-7911 |
| Clasificados | A-3338 |
| Jefe Redacción | A-3205 |
| Redacción | M-7913 |
| Sports | M-7912 |
| Agcia. Marianao | FO-7380 |
| » Guanabacoa | XO-1584 |

PRECIOS DE SUSCRIPCION AL «DIARIO DE LA MARINA»

| | |
|---|---|
| **Habana y Provincias** | |
| Mes | $ 1.20 |
| Trimestre | » 3.25 |
| Semestre | » 6.25 |
| Año | » 12.00 |
| **Extranjero** | |
| Trimestre | $ 4.25 |
| Semestre | » 8.00 |
| Año | » 15.00 |
| **Edición Dominical (Para el extranjero solamente)** | |
| Semestre | $ 3.00 |
| Año | » 5.00 |


## $31,898 empleará Sanidad en 24 Términos Municipales para combatir a 34,720 palúdicos

El Dr. Lorié, Secretario del ramo, en su Despacho, informó a los repórters de la labor que ha de comenzar el próximo día primero. Doscientos obreros y 57 enfermeros. Otros detalles

Conforme se publicó ayer el Consejo de Secretarios aprobó, a propuesta del Secretario de Sanidad y Beneficencia, doctor Rafael Lorié, un crédito ascendente a $31.898.55, suma que se empleará, exclusivamente, durante el mes de septiembre en una campaña de saneamiento de los 24 términos municipales donde existen mayor número de atacados de Malaria, que hacen un total de 34.720, toda vez que en los cien restantes municipios solo hay 1973 palúdicos, los cuales serán combatidos por los Jefes Locales con los créditos que figuran en el presupuesto fijo del Departamento.

En su Despacho, ayer tarde el doctor Lorié nos detalló la forma en que ha de llevarse a cabo la campaña en los referidos 24 Términos Municipales, agregándose que se proporcionará quinina al 100 por ciento de los enfermos; Plasmoquina, al 25 por ciento, Atebrina, al 20 por ciento e inyecciones de quinina al 25 por ciento, lo que significa que la asistencia de cada uno de los enfermos, con médicos, enfermeras y medicinas y desinfectantes, sólo costará al Estado $0.81 el mes.

### COMO SE ATACARA AL PALUDISMO

Los Términos que han de ser atacados desde el dia primero, han de ser los siguientes:

Provincia de Pinar del Río; Consolación del Sur, donde 1.025 palúdicos, tendrá tres enfermeros y 10 obreros. Guane, 458 palúdicos, tres enfermeros y cinco obreros. Mantua, con 1.520 enfermos, tres enfermeros y 12 obreros. Los Palacios, con 461 palúdicos, dos enfermeros y cinco obreros. San Cristóbal, 410 palúdicos, 2 enfermeros y cinco obreros. Y, San Luis, 396 enfermos, dos enfermeros y cinco obreros. Total de palúdicos, 4.492, que combatiran 15 enfermeros y 42 obreros, con 269.500 cápsulas de quinina, 10.000 tabletas de Plasmoquina; cinco mil de Atebrina; 10.000 ámpulas de quinina y 1.500 galones de petróleo.

Provincia de Matanzas: en ninguno de sus Términos existen casos de paludismo suficientes que obliguen a realizar una activa campaña de emergencia como en las demás provincias.

Provincia de Santa Clara: Encrucijada, 519, casos, un enfermero y 6 obreros. Sagua la Grande, 2.082 casos, dos enfermeros y 8 obreros. San Antonio de las Vueltas, 356 casos, dos enfermeros y cinco obreros. Rancho Veloz, 258 casos, un enfermero y tres obreros. Y, Santa Domingo, 235 casos, un enfermero y tres obreros. Total de palúdicos: 1.576, con 7 enfermeros y 25 obreros, que contarán con 94.500 cápsulas de quinina, 3.500 tabletas de Plasmoquina, 2.000 de Atebrina y 4.000 ámpulas de quinina, 1.200 galones de petróleo.

Provincia de Camagüely: Morón con 1.814 casos de paludismo que combatirán tres enfermeros y 15 obreros y, Florida, con 200 casos,un enfermero y 20 obreros. Totales: 2.014 palúdicos y se necesitarán para curarlos 120.000 cápsulas de quinina; 4.500 tabletas de Plasmoquina; 3.500 de Atebrina y 6.000 ámpulas de quinina y 1.500 galones de petróleo.

Provincia de Oriente: :Baracoa, 2.750 casos, 4 enfermeros y 15 obreros. Bayamo, 1.272 casos, dos enfermeros y 10 obreros, Campechuela, 503, casos, un enfermero y cinco obreros. Gibara, 742 casos, dos enfermeros y cinco obreros; Holguín, 3.332 casos, cuatro enfermeros y 16 obreros. Manzanillo, 428 casos, un enfermero y cinco obreros. Niquero, 635 casos, dos enfermeros y cinco obreros. Palma Soriano, 250 casos, un enfermero y cinco obreros. Puerto Padre, 13.529 casos, cuatro enfermeros y veinte obreros. Victoria de las Tunas, 3.550 casos, cuatro enfermeros y 15 obreros. Y, Santiago de Cuba, 1.158 casos,, dos enfermeros y 12 obreros. Totales: 26.660 casos de paludismo, que asistirán 27 enfermeros y 113 obreros con 1 millón 599 mil 960 cápsulas de quinina, 50.000 tabletas de Plasmoquina; 30.000 de Atebrina y 50.000 ámpulas de quinina y 3.000 galones de petróleo.

### TOTAL DE MATERIALES

El total de palúdicos en los referidos 24 términos municipales, conforme dejamos consignado, asciende a 34.720 y para curarlos se necesitan mil libras de quinina; 68.000 tabletas de Plasmoquina; 40.000 de Atebrina; 70.000 ámpulas de quinina; 2085 millares de cápsulas de gelatina vacías; 150 libras de algodón; 12 docenas de agujas de platino; 150 jeringuillas de cristal, que importan, en total $21.059.25.

Cincuenta y tres enfermeros, a razón de $75.00 mensuales, suman $3.975.00; 200 obreros a razón de $30.00 mensuales, igual a $6.000.00. Total de haberes de enfermeros y obreros. $9.975.00

Siete mil doscientos galones de petróleo, que importan $864.00.

De la forma expresada, queda empleado el crédito de los $31.898.55.

Finalmente nos dijo el doctor Lorié que tan pronto el Jefe Local de la Habana doctor Aurelio Ituarte, le firme de haber quedado organizadas las cuadrillas de obreros del Negociado de Desinfección, enfocará el saneamiento de la Capital iniciándola por los barrios extremos. Esta campaña la dirigirá personalmente el doctor Ituarte y la supervisará el propio Secretario del ramo, doctor Lorié.

## Armonías

(Por GUSTAVO E. URRUTIA)

### EXPLICACION DE UNA DERROTA

LA última revolución fué del pueblo contra los partidos políticos, que eran los mantenedores del machadato; contra esas organizaciones a las cuales el Código Crowder confirió toda la personalidad jurídica y política que corresponde a un instrumento de gobierno, y que acabaron siendo instrumentos de tortura para el pueblo.

Nuestros partidos políticos diferenciaron sus intereses de los intereses del pueblo; se coaligaron contra éste en las elecciones y en la gobernación del país; lo tiranizaron; y el pueblo, sin representación ni defensa legítimas, tuvo que rebelarse contra los partidos y arrasarlos para recobrar su soberanía.

En esta etapa reconstructiva que estamos viviendo, la Revolución debe evitar que subsista o renazca un régimen o unas instituciones capaces de reproducir aquella tiranía de los partidos. Opino que en materia electoral—origen del poder—lo pertinente es reconocer al pueblo, al electorado, tanta personalidad como hoy se reserva exclusivamente a los partidos, a los candidatos y al Estado.

El quid consiste en dilucidar si efectivamente los partidos políticos son genuinas y leales representaciones del electorado. Para el Consejo de Estado los son. Para mí, no! En esta fundamental discrepancia estriba la derrota de mi enmienda al artículo 35 de la nueva Ley Electoral; enmienda enderezada a que el electorado vigile por sí mismo la pureza de las elecciones a fin de evitar que se repitan las connivencias entre los candidatos y los funcionarios electorales para defraudar a los electores.

Hé aquí por qué creo que los partidos no representan plenamente al electorado y que deben otorgarse a éste expresas garantías contra los fraudes comiciales:

a)—Porque ya hemos visto a los partidos transformados en enemigos del electorado.

b)—Porque siempre hubo cierta proporción de electores no afiliados; proporción que se agigantará con los ex-retraídos que votarán en lo adelante y con las mujeres, no afiliadas en su gran mayoría.

c)—Porque se ha visto en el pasado que los partidos, los candidatos y los funcionarios electorales, que son precisamente aquellos a quienes la Ley Electoral confía el cumplimiento de sus preceptos, se han puesto en connivencia para vulnerarlos y defraudar al electorado. Es una razón de hecho, de experiencia.

El Consejo de Estado admite la certeza de todos estos vicios pretéritos, pero mantiene la supeditación del electorado a los candidatos y a los partidos, y se limita a establecer algunas precauciones en la reforma electoral que se está discutiendo destinadas a dificultar los fraudes. Opone a mi enmienda reparos no esenciales sino de aplicación, que seguramente se habrían superado si el Consejo hubiese prestado calor al principio de reconocer la personalidad jurídica y política del electorado como una alta conquista de la Revolución.

Otro día veremos cuáles son los puntos vulnerables que por este motivo subsisten en el Código Crowder; cómo, a mi juicio, hubieran podido ser subsanados con mi enmienda, y cuáles son las modificaciones que la benevolencia de mis compañeros del Consejo de Estado me ha consentido interpolar para reducir un tanto el peligro.

## Pidió el doctor Pina a los empleados del Trabajo toda su cooperación entusiasta

El Sub-Secretario saliente elogió a los servidores del Estado que le prestaron su concurso para el mayor éxito de sus funciones. Un «orador» fué golpeado por el público

Tomó posesión ayer, a las diez y media de la mañana, de la Cartera del Trabajo, el doctor Rogelio Pina. El acto tuvo lugar en el tercer piso del Capitolio haciendo entrega el Secretario interino, en propiedad de Gobernación, doctor Pelayo Cuervo.

Anotamos allí los nombres de las siguientes personas: Dr. Machirán, secretario particular del Secretario de Gobernación; Alfredo Alvarez, Sub Secretario del Ramo; Dr. Zenón Zamora, Carlos Peláez, Cayetano Fraga, Jefe de la Técnica; Virgilio Castillo, Modesto Morales Díaz, Dr. Guillermo Martínez Márquez, Dr. Gutiérrez Alea, Dr. Salvador Sánchez Fernández y otras personas más, así como todos los Jefes de Negociados y empleados de la Secretaría.

### LA ENTREGA

El Dr. Cuervo usó de la palabra, dándole las gracias a todos los empleados por la cooperación que le habían prestado, presentándoles, al mismo tiempo, al nuevo Secretario.

Por su parte, el doctor Pina dijo que esperaba de todos los empleados su más decidida cooperación para el mejor desempeño de sus funciones.

### EL DOCTOR RODRIGUEZ

Acto seguido el Sub Secretario del Trabajo —en aquellos instantes, pues minutos después, ya no lo era— leyó las siguientes cuartillas:

—Al tomar posesión de esta Secretaría del Trabajo el Dr. Rogelio Pina, quiero hacerle expresiva mi cordial y sincera felicitación, unida a mis mejores votos por el éxito de sus gestiones al frente de esta Dependencia del Gobierno, cuya misión de encauzar los problemas del trabajo por sendas de reparación y de justicia, le da la facultad preponderante de ser factor decisivo en la reconstrucción de nuestra economía y en el progreso de nuestra nacionalidad.

Quiero después, expresar al doctor Pelayo Cuervo, que con acierto indiscutible ha desempeñado, hasta este momento, interinamente la Cartera del Trabajo, mis sentimientos de gratitud y reconocimiento por la prueba de confianza con que hubo de honrarme, confiándome durante su interinatura la reorganización de esta Secretaría, que he llevado a cabo con la lealtad en que he inspirado todos los actos de mi vida; reglamentando e intensificando las funciones de cada Dirección, Sección o Negociado; confeccionando las leyes o disposiciones relativas a los problemas que con más urgencia lo reclamaban, haciendo efectivas las leyes cuya vigilancia compete a esta Dependencia, citando por vía de ejemplo la Nacionalización del Trabajo, la que ha procurado, con su obligatorio cumplimiento, empleo u ocupación a más de tres mil cubanos, y en fin, cambiando la estructura de la Secretaría, para obtener el máximo rendimiento de labor y efectividad sin causar con ello extorsiones ni cesantías inútiles entre los empleados.

No podía hacerlo tampoco, porque siempre antepuso a los intereses de toda índole, los intereses de la Secretaría, y en todos los empleados de ella —quiero expresamente hacerlo constar— encontré siempre los mejores y más eficientes colaboradores.

Yo llevo a ellos también mi gratitud y mi cariño, y me llevo de ellos, con la pena de abandonarlos, el recuerdo de quienes siempre supieron comportarse como compañeros laboriosos y cordiales; y pido a todos, en el tono de ruego con que en todo momento recibieron mis órdenes, que sigan prestando al Dr. Pina la cooperación más entusiasta y decidida, en la seguridad de que habrán de obtener con ello no sólo la inamovilidad en sus puestos, —lo que ahora encarecidamente suplio al Sr. Secretario— sino el reconocimiento de sus méritos y el premio a una labor activa y eficientemente realizada.

Quiero finalmente dejar constancia en mis palabras del agradecimiento que guardo a los obreros de Cuba, que con tanta lealtad y buena fe coadyuvaron conmigo en la resolución de los problemas proletarios que hemos confrontado en esta Secretaría.

Guardo de ellos el más grato recuerdo, no sólo por sus inmotivadas expresiones de personal simpatía, sino por el convencimiento que llevaron a mi alma de que, lejos de encontrarse encaminados hacia doctrinas disolventes,son los mejores amantes del orden, defensores de la patria y sostenedores de la nacionalidad.

### LAMENTABLE INCIDENTE

Finalmente habló el señor Enrique Bringuier, titulado «leader» del cumplimiento de la Ley de Nacionalización del Trabajo, quien entre otras cosas declaró que si el doctor Pina fracasaba como Secretario del Trabajo, «se vería precisado a tomar revolucionariamente el Departamento para hacer cumplir las leyes». Dijo también, dirigiéndose al nuevo Secretario, que la Secretaría —refiriéndose a los empleados— era «una cueva de comunistas y bandidos'.

Estas últimas palabras del señor Bringuier provocaron un lamentable incidente que tuvo por escenario uno de los pasillos de la planta baja del Capitolio. Allí, varias personas que esperaban al citado Bringuier, lo golpearon fuertemente.

### RECORRE LOS DEPARTAMENTOS

Acompañado del Dr. Cueto,Director de Previsión Social, del ex-Capitán Carlos Montero, Jefe de Despacho y otros altos jefes, el doctor Pina recorrió varios Negociados de la Secretaría interesándose por el funcionamiento de los mismos y recabando de los empleados su cooperación.

### ENTREGA EL DR. RODRIGUEZ

Con vista de que aún no había sido designado por el Presidente de la República el doctor José Ramón García Pedrosa para el cargo de Sub Secretario del Trabajo, el doctor Manuel de Jesús Rodríguez, que ocupaba ese puesto desde hace meses, hizo entrega del mismo al Director del Ramo, señor Jorge Lauderman.

El doctor Rodrigues, al abandonar la Secretaría fué acompañado hasta su máquina por un número considerable de empleados y jefes.

## Dos heridos en un choque entre tres vehiculos

Un auto, un tranvía y un camión chocaron. Uno de los heridos es el doctor Bernardo Gómez Toro

Un violento choque se registró en la mañana de ayer en la esquina de 23 e Infanta, entre el auto particular 213, que conducía Manuel Triana Chávez, vecino de Cerro 709, el tranvía 733, de la línea de «Vedado-Jesús del Monte» y un camión, cuyo chofer se dió a la fuga.

A consecuencia del accidente resultaron lesionados el doctor Bernardo Gómez Toro y Humberto Diez de la Noval, siendo menos grave el estado de ambos pacientes.

Dicho señores se dirigían en la máquina hacia el Hospital Universitario, donde se encuentra recluído el padre del chofer Triana, cuando, inesperadamente, tuvo lugar el hecho.

Tan pronto se propagó la noticia, el Hospital Municipal, a donde ambos señores fueron conducidos, se vió invadido de conocidas personas de esta capital, que acudieron a interesarse por el estado de los distinguidos pacientes.

### FOSFORERAS OCUPADAS

Miembros de la Policía Técnica, que comanda el señor Cayetano Fraga, se personaron ayer tarde en Monte 311, establecimiento «La Casa Vila», propiedad de Joaquín Armenteros, por haber tenido noticias de que en la misma se expendían fosforeras automáticas de contrabando al practicar un registro, logrando ocupar 140 encendedores.

### OBREROS HERIDOS

Los obreros Emilio Fernández y Ramón Castillo Rodríguez, vecinos de Matadero 1, fueron heridos ayer a navajazos en la esquina de Jesús María y Cuba, por varios individuos entre los que figuraba un tal Cabrera. La policía informa que los heridos son obreros libres del puerto que fueron atacados por los sindicalistas.

## NADA HAY RESUELTO SOBRE EL PAGO DE ATRASOS A LOS EMPLEADOS PUBLICOS

Según nos informaron ayer en la Contaduría Central, nada se ha resuelto, hasta el presente, sobre el pago de un nuevo mes de atrasos a los empleados públicos y a los que se encuentran cesantes. La Contaduría está estudiando el asunto y haciendo los cálculos sobre la posibilidad de hacer frente a esa salida de fondos, que representa al Tesoro Nacional un extra de $3.500,000.

## CITACION A LOS ALUMNOS DE LA ESCUELA DE DIPLOMATICOS

Se cita por este medio, con carácter urgente, a todos los alumnos de la Escuela de Diplomáticos, para la Asamblea general que se efectuará en el pabellón «González Lanuza», de la Universidad Nacional, el jueves 30, a las 9 de la mañana. Se ruega la más puntual asistencia, dada la importancia de los asuntos a tratar.—**Guillermo Rodríguez Narezo**, Presidente.

## Proceso por el asesinato de Alfredo López

El Fiscal pide pena de muerte para los procesados: Trujillo, Balmaseda, Castro, Sánchez, etc.

El Fiscal de la Audiencia doctor Augusto Saladrigas Lunar, formuló ayer conclusiones provisionales en el proceso seguido a Santiago Trujillo Martínez, Miguel Balmaseda, Rafael Castro, Bruno Borroto, Florencio Elpidio Prieto, José Sánchez Hernández y Federico Méndez, por la muerte del líder obrero Alfredo López Arencibia, interesando se les condene a la pena de muerte por fusilamiento por el delito de asesinato cualificado por la premeditación, con las agravantes de alevosía, nocturnidad y haberse prevalido los culpables del carácter público que ostentaban.

También pide que se suspenda el curso del procedimiento contra el ex-miembro de los Expertos Ramón Montero Rovirosa, que está en rebeldía, hasta que se le capture o se presente y que se declare extinguida la acción penal respecto a Miguel Calvo, Salvador Vaquero y Arturo M. Betancourt, por haber fallecido.

Somete el Fiscal a la consideración del Tribunal Provincial de Sanciones, que conoce del asunto, los siguientes hechos:

«En los primeros días del mes de julio del año 1926, el obrero Alfredo López Arencibia, Secretario de la Confederación Obrera de Cuba, fué llamado por el ex-secretario de Gobernación Rogerio Zayas Bazán con el objeto de que desistiera de las gestiones que estaba efectuando encaminadas a organizar dicha Confederación Obrera, declarada lícita por reciente sentencia del Tribunal Supremo de Justicia, y al negarse López Arencibia fué amenazado por el Zayas Bazán de que podría sufrir algún contratiempo de su persona si insistía en sus propósitos. En efecto, el López Arencibia fué detenido, ignorándose hasta ahora qué persona diera esa orden, el día veinte de julio de 1926, por miembros de la Sección de Expertos y conducido por los Expertos Ramón Montero Rovirosa, Rafael Castro Pérez, Miguel Balmaseda Pérez y el Sargento Arturo H. Betancourt Amador, ya fallecido, al Castillo de Atarés, donde lo esperaban el Comandante Santiago Trujillo Martínez, el Teniente de la Policía Nacional Miguel Calvo Herrera, ya fallecido, con los vigilantes de dicho Cuerpo Federico Méndez Veitia y Salvador Vaquero Pérez, fallecido este último. Una vez todos reunidos, los dos últimos, —Vaquero y Méndez Veitia—,, por órdenes del Trujillo y del Calvo, con una cabilla le propinaron varios golpes al López Arencibia, causándole la fractura del temporal derecho, parte del occipital y parietal, así como de la rama derecha del maxilar inferior. En estas condiciones el ex-sargento del Ejército José Sánchez Hernández (a) Mano Negra, en unión de los soldados Florencio Prieto Rodríguez y Bruno Borroto Iglesias o Bruno Meralla, (a) El Extrangulador, cavaron una fosa en la ladera norte de la falda de dicho Castillo de Atarés, donde arrojaron al López Arencibia, que aún conservaba vida y comenzaron a arrojarle piedras y tierra hasta cubrir la fosa» .

## NO EMPEZARA A FUNCIONAR HASTA EL MES DE OCTUBRE LA ACADEMIA DE BECADOS DE ESTE MUNICIPIO

Las sociedades de arquitectos, ingenieros y Amigos de la Ciudad, invitados por el Alcalde a emitir su opinión sobre el matadero. Abrirán una nueva creche y una cocina económica

Por decreto del doctor Miguel Mariano Gómez, Alcalde Municipal, ha sido dispuesto que no funcione hasta el mes de octubre la Academia de Becados «José Miguel Gómez», para evitar así el hacinamiento y la propagación de la epidemia de poliomielitis.

### AUTORIZADA NUEVA ACADEMIA

También firmó el doctor Gómez Arias la autorización solicitada para establecer una academia de baile en San Lázaro y Blanco, denominada «Tokio Sport».

### COBRARAN LOS EMPLEADOS MUNICIPALES

Informó el propio Alcalde que estaba gestionando del Gobierno Central la autorización necesaria a los alcaldes de la República para que puedan hacer transferencia de crédito, a fin de liquidar los atrasos a los empleados municipales.

### NO HABRA PRESCRIPCIONES ESTE AÑO

Por la sección de recepción y entrega del Departamento de Impuestos del Municipio, a cuyo frente se encuentra el señor Roberto Lagomasino, han sido resueltos cerca de treinta y tres mil expedientes de ocmerciantes de esta capital, que databan del año 1931 y que no han podido acogerse a las distintas amnistías que el actual alcalde ha ofrecido, por lo que no habrá prescripciones este año, y sí multitud de embargos a pequeños comerciantes.

### HASTA OCTUBRE NO REPARTIRAN LAS BECAS

Con motivo de haber visitado ayer el Ayuntamiento el doctor Manuel Mencía, Jefe de Sanidad Municipal, declaró a los repórters que hasta el día primero de octubre no serán repartidas las becas para que puedan asistir los niños a las clases del colegio «José Miguel Gómez», debido a que hasta esa fecha no comenzará a funcionar.

### INAUGURARAN NUEVA CRECHE EN SEPTIEMBRE

También dijo a los reporters el doctor Mencía, Jefe de los Servicios Sanitarios del Muncipio, que para el próximo día 15 de septiembre será inaugurada la nueva Creche del Municipio, en la Calzada de Primelles, Cerro, así como la cocina económica en el Reparto Los Pinos.

### EL DR. WALDO O-FARRILL, JUEZ INSTRUCTOR

Ha sido designado Juez Instructor contra varios comprobadores del Departamento de Impuestos del Municipio, el doctor Waldo O-Farrill, como lo fué anteriormente en el expediente que terminó con la cesantía del señor Alberto Herrera, empleado que era del Municipio.

### RECAUDACIONES DEL MUNICIPIO

El Municipio ha recaudado las siguientes cantidades:

| | |
|---|---|
| Ejercicio corriente: | $2.992.22. |
| Resultas: | $497.21. |
| Cuotas: | $666.77. |
| Multas: | $1.00. |
| Espectáculo | $119.32. |
| Existencia en caja: | $827.543.54. |

### UNA INVITACION DEL ALCALDE

El doctor Miguel Mariano Gómez ha invitado al Colegio de Arquitectos e Ingenieros de esta capital, así como a la nueva sociedad «Amigos de la Ciudad», para celebrar una reunión con el fin de determinar dónde debe construirse el Matadero Municipal.

### DOS MIL CUATROCIENTOS METROS CONTADORES

Los delegados del Jefe del Departamento de Impuestos, señores Gómez y Gutiérrez Alea, al investigar cuántos metros contadores tiene la Compañía Cubana de Electricidad instalados en esta capital, han comprobado que en cada zona recorrida hay mil cuatrocientos.

## INTENTO ASESINAR A SU ESPOSA Y CUATRO HIJOS

CARABALLO, agosto 29. (Por teléfono).—En la mañana de ayer, un individuo de esta localidad, nombrado Julio Manresa, esgrimió un enorme cuchillo de punta con objeto de dar muerte a su esposa, la señora Felina Díaz y a cuatro de sus hijos, quienes fueron seguidos por el Manresa por las calles del pueblo, sembrando la consiguiente alarma entre el vecindario. El agresor, al no poder dar alcance a sus familiares en su criminal propósito, emprendió la fuga, sin que las autoridades, hasta este momento, hayan dado con él. Se cree que Julio Manresa tiene trastornadas sus facultades mentales, según afirman personas que lo conocen desde hace tiempo.—**Corresponsal.**

## ATENTADO A LA POLICIA

Los vigilantes 30 y 2002, Antonio Ruíz y Benito González, procedieron a la detención de Juan Alonso Loys, de 22 años, estudiante, vecino de San Rafael 552, acusándolos de un delito de atentado a agente de la autoridad.

Dicen los funcionarios que el detenido en unión de otro que logró fugarse, escandalizaban en el local del Juzgado Correccional de la Sección Segunda, por lo que fueron a requerirlos, agrediéndolos.

## Protesta por la acusación a Adolfo Valdés

Un grupo de revolucionarios declara que el citado señor, tiene una limpia ejecutoria

Anoche visitó nuestra redacción un grupo de jóvenes revolucionarios, integrado por los estudiantes Francisco Prío Socarrás, Julio Villanueva, José Morín, Polo del Amo, Alfredo García Pons y Osvaldo González con el fin de protestar enérgicamente de la acusación que se hiciera contra el señor Adolfo Valdés, a quien tildó ayer el capitán Nespereira de machadista.

Nuestros visitantes desmienten categóricamente la especie y nos declaran que el señor Adolfo Valdés tiene una limpia ejecutoria revolucionaria, que pueden garantizar, precisamente, los numerosos estudiantes que encontraron albergue en su casa en los momentos en que se hallaban más acosados por los agentes de la tiranía.

Por su parte el estudiante del Amo acusa públicamente al capitán Nespereira de haber defendido a Trujillo y a Zubizarreta ante el Tribunal de Sanciones.

Nos manifiestan finalmente que su protesta está respaldada por el Frente Unico Revolucionario.

## ABURRIDO DE LA VIDA

Con ánimo de privarse de la vida por estar enfermo y aburrido, ingirió anoche cierta cantidad de iodo, Roberto Trujillo Rojas, de 21 años y vecino de Hospital entre Valle y San José.

Conducido al Segundo Centro de Socorro, fué asistido de graves síntomas de envenenamiento.

## UNA NIÑA DE CINCO AÑOS SE QUEMO AL JUGAR CON ALCOHOL EN UN FOGON

En el Hospital Municipal fué asistida de graves quemaduras diseminadas por todo el cuerpo, la menor Bertha Silva Olivera, de 5 años de edad y vecina de Chaple 56, en el Cerro.

Berta sufrió esas lesiones al estar jugando con otros hermanitos junto a un fogón, al cual le echaron un poco de alcohol e inflamarse el líquido.

En gravísimo estado fué recluída en el Hospital Universitario.

## El matador de Aurora Ruiz ha sido condenado

Se le aprecian las agravantes de reincidencia y vagancia. Denuncia al Fiscal del Supremo

Dió a conocer ayer la Sección Tercera de la Sala de Vacaciones de la Audiencia, la sentencia acordada desde ha días en el proceso seguido a Ignacio Fernández Delgado, matador de Aurora Ruiz, conocida por Yoya, a la que privó de la vida el procesado en la accesoria San José Letra B, entre Gervasio y Escobar en la madrugada del 26 de febrero último.

El Tribunal, integrado por los doctores Leopoldo Meruelos, Carlos M. de la Torre, Maximiliano A. Smith, Jesús Rodríguez Aragón y Enrique Mazas Morales, impone a Fernández Delgado, la pena de diez y siete años, cuatro meses y un día de reclusión temporal, por homicidio, con las agravantes de reincidencia y vagancia y declara probado entre otras cosas, que habiendo concurrido el procesado Fernández en la noche del día 25 a un baile que se celebraba en el Centro de Dependientes, se retiró del mismo como a las dos de la madrugada del siguiente día, trasladándose a casa de Aurora, en la que se encontraba la muchacha; él pretendió que le diera a él algún dinero como ella voluntariamente acostumbraba hacer, mas como parece que se lo negara, surgió entre ellos una acalorada discusión, en el curso de la cual, incómodo y violento como estaba el procesado, comenzó, como solía hacerlo, a maltratarla, dándole algunos golpes a Aurora, quien momentáneamente perdió el conocimiento y en definitiva el procesado en la lucha que sostuvo con ella, le apretó el cuello con las manos, produciéndole la muerte por asfixia, y una vez consumado el hecho simuló el robo para hacer creer que éste fué el móvil del homicidio, tomando tres toallas las que colocó a manera de mordaza sobre la boca de la víctima, en el cuello atándole los brazos hacia atrás, manifestando, posteriormente, el procesado, que le habían sustraído algunos trajes de su pertenencia, lo que no se ha justificado que ocurriera, ni tampoco que alguna otra persona interviniera en el acto de producir la muerte a Aurora.

### DENUNCIAN LOS OBREROS DE SANTIAGO DE CUBA.

Los obreros portuarios de Santiago de Cuba, dirigieron denuncia al Fiscal del Tribunal Supremo ayer, contra los miembros de la Comisión de Inteligencia Obrera de dicho Puerto, acusándolos de haber celebrado elecciones fraudulentas, en la que resultaron electos los que anteriormente desempeñaban sus funciones en dicho organismo.

### CEFERINO GONZALEZ ANTE URGENCIA

Fué juzgado ayer ante el Tribunal de Urgencia de la Habana, el joven Ceferino González, al que se imputa el delito de actuar contra la estabilidad de la República, y por tanto, ser infractor del decreto 292 de 16 de junio de este año. La prueba, presentada por el defensor doctor Carlos M. Estevez, resultó favorable a su tésis de que González no es reo de dicho delito, por no participar de ideas radicales de carácter político, social ni racial. El Fiscal mantuvo su petición de seis meses de prisión. El doctor Estévez rebatió las argumentaciones de dicho Ministerio e interesó la absolución del acusado. Hoy se conocerá el fallo del Tribunal.

## Se reunieron los navieros y el Jefe de la Marina para tratar de llevar quietud a los ánimos

El fallo del Juez Decano que ordena trabajar sólo con los antiguos empleados ha creado el conflicto. Todo continuará igual hasta que se encuentre la fórmula legal que lo arregle

Durante todo el día de ayer fueron objeto de primordial atención en los centros navieros y marítimos oficiales, los asuntos relacionados con el fallo del Juez doctor Romeu, Presidente de la Comisión de Inteligencia Obrera, fallo por el cual las entidades patronales del puerto de la Habana sólo podrán emplear en los trabajos a los miembros de los antiguos gremios obreros.

Ya hemos informado al lector de que, a virtud de la huelga registrada en el pasado mes de abril, surgió un nuevo Gremio denominado de Obreros libres, que se asegura cuenta con 750 afiliados. Estos obreros, que trabajaron los días 7, 8 y 9 de abril, últimos días de paro en el puerto de la Habana, han venido figurando en las listas rotativas que emplean los patronos para llamar al trabajo, listas que fueron confeccionadas como un medio de solucionar aquel conflicto.

Las antiguas organizaciones de obreros portuarios de la Habana han presentado numerosos escritos ante la Comisión de Inteligencia, que han dado por resultado, últimamente, los pronunciamientos del Juez Decano, que ordena al Capitán del Puerto exija a la Patronal que emplee sólo a los obreros antiguos.

Con vista de las nuevas y reiteradas disposiciones del Juez Romeu, y conociendo los navieros las luchas y dificultades que se han experimentado en estos últimos días para el nombramiento de personal obrero, se convocó a una reunión, que se efectuó ayer tarde. Pero a las seis de la tarde, y después de un amplio cambio de impresiones entre los miembros de la Patronal, se acordó posponer todo acuerdo hasta una reunión que tendría efecto a las 11 de la noche en la Capitanía del Puerto, y donde se conocerían las gestiones que se realizan por las altas autoridades para llevar al terreno de lo viable el asunto, de suyo complicado.

### LA SEGUNDA REUNION

Hasta cerca de la una de la madrugada se prolongó la reunión celebrada entre los miembros de la Asociación de Navieros de la Habana, o sea la Patronal de Bahía, con el Jefe de Estado Mayor de la Marina Constitucional, Teniente Coronel Angel A. González.

A dicha reunión asistieron el señor Raoul Ros, de la Panamá Pacific Line; Don Marcelino García y don S. Marina, de la Trasatlántica Española; Mr. Miller, de la Flota Blanca; Mr. Doniphan, Delegado Naviero a la Comisión de Inteligencia; Sr Casteleiro, de la Munson Line; el Gerente de la Grace Line en la Habana; y el Capitán de la Policía Marítima, señor Oscar Hernández.

La reunión fué de carácter secreto, pero hemos podido enterarnos de que se expusieron todos y cada uno de los conflictos que afectan hoy la tranquilidad del Puerto de la Habana, en lo tocante a los problemas obreros, y de cuya inquietud reinante ya se ha hecho eco la prensa al dar cuenta de los distintos hechos de sangre ocurridos en lugares cercanos al litoral porteño.

Parece que existe un punto de orden legal por el cual el recurso de queja elevado a la Audiencia sobre la resolución del Juez Decano no está debidamente diafanizado, y ello ofrece la oportunidad de abrir un paréntesis en estas cuestiones, por demás interesantes.

Una fórmula conciliadora y armónica para el logro de aquietar las pasiones, es la que prevaleció como criterio unánime.

Resumiendo este asunto, podemos asegurar que al menos por unos días las cosas continuarán en el Puerto en la misma forma en que se han venido desarrollando hasta ahora, o sea ofreciéndose a todos las mismas garantías para poder trabajar, a reserva de posteriores actuaciones que armonicen intereses opuestos.

## TRANSPERENCIA DE CREDITO PARA EL PAGO DE DIETAS

La Secretaría de Hacienda, para cubrir las atenciones de pago de dietas a sus inspectores del Fondo Especnal, Rentas, Alcoholes, etc. tendrá que realizar una transferencia de crédito, pués los gastos por esos servicios son muy crecidos dado el número de inspectores que están realizando trabajos en el interior de la República.

## PALACIO

### HOY TOMA POSESION CHARLES PEMBERTON

Informó a los reporters el señor Alberto Belt, Administrador de la Aduana, que hoy tomará posesión de su cargo de Jefe de Vigilancia, el señor Charles Pemberton.

### EL JEFE DE LA POLICIA

Celebró una conferencia de treinta minutos con el Presidente de la República, el Jefe de la Policía Nacional, Teniente Coronel Pedraza.

Manifestó a los reporters el Jefe policíaco que había tratado con el Jefe del Estado sobre asuntos del Cuerpo a su mando y medidas para la represión del terrorismo.

El señor Pedraza viene gestionando numerosas mejoras para la institución que comanda; entre ellas la construcción de un Hospital para los miembros del Cuerpo.

Hablaron también el Presidente y el Tte. Coronel Pedraza, del pago del mes de agosto a la Policía.

### EL SECRETARIO DEL COMERCIO

Estuvo en Palacio ayer el doctor Rafael Santos Jiménez, designado por el Consejo del martes, Secretario del Comercio.

El doctor Santos Jiménez no había recibido aún su nombramiento.

Para ocupar la Subsecretaría ha sido señalado el señor Carlos Peláez.

### LOS EXPERTOS DE LA INDUSTRIA AZUCARERA

Con objeto de conferenciar con el Presidente de la República, una comisión del Ejecutivo de la Asociación de Expertos de la Industria Azucarera, estuvo en Palacio.

El comité estaba compuesto por los señores Ismael Sánchez, Francisco Gattorno, Angel Muñoz, Francisco Tejera y Gabriel Fernández.

Los comisionados acudían a solicitar del Gobierno la creación del Certificado de Capacidad Práctica para los jefes de fabricación de azúcar, de maquinaria, etc., etc.

### EL ARTISTA RAOUL ROULIEN

Acompañado del Encargado de Negocios del Brasil, S. E. M. Thompson Flores, y de los señores Heliodoro García y Pablo Alvarez de Cañas, estuvo en Palacio y saludó al Presidente de la República el artista cinematográfico Raoul Roulién.

Charló con el Jefe del Estado sobre diversos asuntos relativos a Cuba y le invitó, finalmente, a la función de su debut que se verificará próximamente en la Habana.

## Se suicidó un linotipista de veintiún años

Se hallaba enfermo, según dejó dicho en una carta. Una joven atacada por su pretendiente

En su domicilio, San Cristóbal letra A, en la barriada del Cerro, se suicidó ayer tarde, ingiriendo un fuerte tóxico, el joven linotipista Francisco Castiñeira y González, natural de la Habana y de 21 años de edad.

Según manifestó a la policía su tío, señor Andrés González Díaz, vecino de Cerro 789, se encontraba en su comercio cuando fué avisado que su sobrino Francisco se encontraba con un ataque, por lo que acudió con toda prontitud, notando a su llegada a que había fallecido.

La policía procedió a ocupar varias cartas y papeles dejados por el suicida a sus familiares y a las autoridades, haciendo constar en la del Juez que, enfermo y cansado, había determinado suicidarse.

### ATACADA POR SU PRETENDIENTE

En el centro de socorros de Luyanó, fué asistida ayer tarde de múltiples contusiones diseminadas por el cuerpo, María Hernández, de 23 años de edad y vecina del Reparto Las Yaguas, que le produjo, al agredirla con una cabilla, Francisco Fernández, al negarse ella a aceptar sus requerimientos amorosos.

### LE ROBARON A UN POLICIA

El vigilante 2283, Rafael Ortiz, de Dolores 48, en la Víbora, denunció ayer que encontrándose ausente de su domicilio se presentó en el mismo un individuo que se dió a la fuga al ser sorprendido por su esposa, notando más tarde la sustracción de 74 pesos que guardaba en el escaparate.

### CONDUCTOR LESIONADO GRAVE

En la casa de salud La Benéfica, fué asistido en la tarde de ayer, de graves lesiones diseminadas por el cuerpo, Manuel González Ríos, conductor del ómnibus CM 128, de Los Aliados, perteneciente a la Ruta número 8, las que se produjo al llegar en su vehículo a la esquina de Concha y Luco, donde chocó con un poste, siendo recogido del pavimento por el chofer del expresado auto nombrado Evelio Manuel Power, de Jacomino.

El hecho se estima casual.

### SUFRIO UNA GRAVE INTOXICACION

En el centro de socorros de Jesús del Monte sufrió una grave intoxicación Severiano Fernández Carral, natural de España, de 37 años de edad y vecino de Corrales 225. Se la ocasionó al tomar un vaso de leche y después un poco de cognac.

### OCUPACION DE UNA BOMBA DE DINAMITA

En la esquina de Economía y Misión, donde existe un comercio, fué localizada en la tarde de ayer, una bomba de dinamita, según informes del sargento Barrios, que la destruyó. La policía ha iniciado las correspondientes investigaciones.

M.E.C.D. 2016

# SERA CONOCIDA EN BREVE LA SENTENCIA CONTRA LOS ACUSADOS POR LA MUERTE DE TREJO

## El Tribunal Superior aprobó la tabla de valores que se usará en las oposiciones de maestras

Columna Editorial

### *LA REINTEGRACION SE JUSTIFICA*

El distinguido doctor Antiga concreta su juicio respecto a la devolución de los aportes hechos a las Cajas del Retiro Ferroviario y del Marítimo por los empleados y obreros a quienes el famoso decreto-ley del 50 por ciento privó del derecho al trabajo, diciendo que constituye «una estupenda ilegalidad».

Admitiendo que lo fuese, habría que convenir en que haber colocado en situación de indigencia a esos y los demás empleados y obreros comprendidos en el expresado decreto-ley, constituye, en cambio, una monstruosidad, y que lo menos que puede hacerse es atenuarla proporcionándoles algún alivio, aunque para ello hubiera necesidad de apelar a medios extralegales.

La iniciativa del Consejo de Estado, tendiente a propiciar el reintegro del importe de las aportaciones de referencia, se justificaría, pues, en atención a lo que tiene de humanitaria, si no existiera—y ciertamente existe—algún otro motivo que haga considerarla plausible. Porque un Gobierno puede adoptar por error, o impulsado por las circunstancias, determinadas medidas, pero debe repararla como y hasta donde sea factible.

El doctor Antiga no ha querido tener en cuenta lo excepcional del problema. En casos normales de despido, se explicaría que las Cajas de Retiro no devolvieran las cuotas cobradas aun cuando las leyes por que se rigen no preceptuaran taxativamente nada al respecto; pero nos hallamos en presencia de casos que el legislador no pudo prever, porque a nadie se le ocurrió nunca que llegaría un día en que al extranjero incorporado a nuestro país, y habiendo, incluso formado aquí una familia, se le negase el derecho al trabajo, que es tanto como negarle el de vivir.

Las Cajas de Retiro cumplen, más o menos ampliamente, según les permite su situación, el fin social de asistencia al empleado u obrero cuando deja de ser apto para el trabajo, o a su familia cuando él fallece, y a esas atenciones deben aplicarse los fondos acumulados por las aportaciones obligatorias que dan derecho al beneficio. En esto estamos de perfecto acuerdo con el doctor Antiga. Pero comprenderá que no es moral ni justo privar de ese beneficio a quienes por una disposición oficial quedan fuera del gremio, sin devolverles lo que abonaron para tener derecho a obtenerlo mirando más, naturalmente, al propio bien, que al bien común.

Negar en tales circunstancias la reintegración de las cuotas pagadas, es realizar un despojo contra el que cabe reclamar. Porque el empleado u obrero a quien por su condición de no nativo alcanza el decreto-ley del 50 por ciento, no ha abandonado por su voluntad ni ha perdido por acción u omisión el derecho que quiso tener al retiro y en el cual le amparaba la liberalidad de los preceptos constitucionales que acaso influyeron en que viniera y quedase vinculado al país, sino que se le desposeyó de él, sin respetar lo estatuido y que creía servirle de garantía para vivir aquí equiparado a los cubanos. Todo lo que se haga para aliviar en su penuria, y mejor para satisfacer, a las víctimas del llamado nacionalismo del trabajo, nos parece, pues, justo; pero además muy conveniente, porque pronto podremos hallarnos necesitados de brazos si adviene la prosperidad económica que esperamos alcanzar con el nuevo Tratado de Reciprocidad, e importa ahora, más que antes, no alejarlos.

Por todo lo expuesto instamos al Gobierno a que acepte la medida surgida en el seno del Consejo de Estado, aunque la combata el doctor Antiga, acaso por no haber tenido en cuenta lo que, según creemos dejar demostrado, hay de excepcional en el problema de los despojados del derecho a acogerse, en su día, al Retiro Ferroviario o Marítimo.

### UN CHINO DESCONOCIDO FUE ARROLLADO POR UN TRANVIA EN MARIANAO

MARIANAO, agosto 29. Por teléfono. Esta noche fué asistido en el centro de socorros por el doctor Hita, un asiático cuyas generales se desconocen.

Presentaba múltiples contusiones y escoraciones diseminadas por el cuerpo, una herida contusa en la región superciliar derecha, con hematoma y otra herida contusa en el dedo anular de la mano derecha, a más de fenómenos de conmoción cerebral.

En vista de su estado no fué posible tomarle declaración.

El sargento Salas le ocupó en un bolsillo al hacerle un registro, un papel del tren de lavado sito en 23 y H. en el Vedado, por lo que se supone que sea empleado de dicho establecimiento.

Dicho asiático fué alcanzado en Finlay y Robau por el tranvía número 662 de la línea de Marianao-Calle Aguila.

El motorista de dicho carro nombrado Cándido Navas Alvarez, residente en el Vedado, ha declarado que el asiático trató de atravesar inesperadamente las paralelas siendo arrollado por el tranvía.

Se trasladó al herido para el Hospital Universitario y se puso en libertad al motorista.

**MORDIDO POR UN PERRO**

Agustín López Rodríguez, natural de España, de 28 años y vecino de Avenida Primera y Novena; y Pedro Himen Cárdenas, de Primera número 2, fueron asistidos en el centro de socorro de una herida en forma de arcadas dentarias, que les hubo de producir un perro en el Reparto Almendares.—MARTINEZ. Corresponsal.

Se darán cinco puntos por el título de Doctor en Pedagogía y puntos por otros motivos

Anoche celebró su primera sesión el Tribunal Superior, nombrado por la Junta de Educación de esta ciudad, para que presida las oposiciones de maestras que habrán de efectuarse el próximo día 5 de Septiembre, en las escuelas números 36 y 37 del Distrito.

Después de un largo cambio de impresiones, se aprobó la siguiente tabla de valores:

Por el título de maestro conjuntamente con el título de doctor en Pedagogía, 5 puntos.

Por el título de doctor en Pedagogía sólo, 4 puntos.

Por el título de maestro sólo, 3 puntos.

Por cada asignatura aprobada del doctorado de Pedagogía, 0.11 de punto.

Por promedio de 1 en la calificación pedagógica, 5.00 puntos.

Por promedio de 11/4 en la calificación pedagógica, 4.75 puntos.

Por promedio de 1.½ en la calificación pedagógica, 4.50 puntos.

Por promedio de 1.¾ en la calificación pedagógica, 4.25 puntos.

Por promedio de 2. en la calificación pedagógica, 4.00 puntos.

Por promedio de 2.¼ en la calificación pedagógica, 3.75 puntos.

Por promedio 2.½ en la calificación pedagógica, 3.50 puntos.

Por promedio de 2.¾ en la calificación pedagógica, 3.25 puntos.

Por promedio de 3. en la calificación pedagógica, 3.00 puntos.

Por promedio de 3.¼ en la calificación pedagógica, 2.75 puntos.

Por promedio de 3.½ en la calificación pedagógica, 2.50 puntos.

Por promedio de 3.¾ en la calificación pedagógica, 2.25 puntos.

Por promedio de 4. en la calificación pedagógica, 2.00 puntos.

Por años de servicios prestados en otros distritos, con un máximo de 15 años, 0.33.

Por años de servicios prestados en el Distrito Escolar de la Habana, siendo el máximo de 15 años, 0.40

Por cada oposición aprobada en el Distrito Escolar de la Habana, 1.

El Tribunal acordó continuar laborando en el día de hoy a las tres de la tarde.

### EL SEPELIO DE LA SEÑORA MARTA ASPIAZU DE MARCO

Hoy a las cuatro y media de la tarde, será el sepelio de la joven señora Marta Aspiazu de Marco, esposa del señor José Antonio Marco, Director de nuestro colega «La Tribuna», de Marianao, que falleció ayer a consecuencia de las graves lesiones que sufrió en el atentado terrorista de que fué víctima la residencia del matrimonio, Campa número 22, en dicha población vecina, el domingo último, partiendo el cortejo fúnebre de la citada casa.

Acompañamos en su dolor al querido compañero Marco, así como a la señora viuda de Aspiazu, madre de la desaparecida, y demás familiares.

El Juez de Instrucción de Marianao ha continuado disponiendo la práctica de numerosas diligencias para dar con los autores del atentado, que ha conmovido a la sociedad marianense.

## Los empleados cesantes piden que les paguen

Dicen que en época de Machado soportaron rebajas, contrayendo deudas que no pueden satisfacer

En nombre de la Asociación Nacional de Empleados Cesantes, ha dirigido el Presidente Sr. Vitaliano del Pozo, una exposición al Sr. Secretario de Hacienda, manifestando que fueron los empleados públicos durante el régimen de Machado, los más oprimidos y maltratados, con las constantes rebajas de sueldos, y sobre éstas, el adeudo de varias mensualidades, viéndose obligados a contraer deudas, y a pasar toda clase de apuros económicos, los que se agravaron al ser declarados cesantes.

En virtud de sus razonamientos, recaban del Sr. Secretario, que lleve al Consejo de Secretarios su ruego, a fin de que se acuerde para los empleados cesantes el pago de las mensualidades que no han cobrado, por ser desesperante su situación, estando carentes de pan sus hogares, con la perspectiva de ver sus modestos mobiliarios arrojados a la vía pública por los desahucios.

Fundan su petición en que en estos momentos la situación del Tesoro, es favorable, así por la recaudación, como por el ingreso de la moneda de nueva acuñación, cumpliendo las promesas que su antecesor les hiciera, al pagarles dos mensualidades, de liquidarles más adelante sus haberes. Los empleados han visto con disgusto—dicen—no con miras egoístas, que se ha pagado los atrasos a distintos sectores, entre éstos a los Catedráticos, cuya situación por dolorosa que fuera no se puede considerar igual a la que sufren los modestos empleados cesantes, por lo que esperan ser atendidos en su demanda.

Firman la referida exposición con el Presidente, otros miembros de la Directiva de la Asociación Nacional de Empleados Cesantes.

**ARROLLADO POR UN TRANVIA DE MARIANAO**

Miguel León Rodríguez, de 61 años de edad, vecino de San Cristóbal 9, en el Cerro, fué asistido de múltiples contusiones diseminadas por el cuerpo, de carácter graves, que sufrió en Zanja y Rayo, al ser alcanzado por el tren eléctrico 882, de Marianao, que manejaba Juan Alonso Larrinaga, vecino de Sama.

## *ESCALAFON PARA NORMALISTAS DE KINDERGARTEN*

Será de carácter nacional. Las vacantes se cubrirán mediante concurso. Bases del escalafón

La comisión designada para redactar las bases del escalafón de maestras normalistas de Kindergarten y sus auxiliares, que preside el doctor José Russinyol, Subsecretario de Educación, ha llegado ya, tras de amplias deliberaciones, a los acuerdos que reseñamos a continuación:

El escalafón será de carácter nacional y en él se comprenderá a las actuales maestras y auxiliares de Kindergarten y a todas las que, en lo sucesivo, sean nombradas para ocupar aulas de esa enseñanza especial.

Las bases a que se encontrará sujeto serán las siguientes:

**a).—El promedio de calificación pedagógica, de acuerdo con lo preceptuado en el vigente Reglamento General de Instrucción Primaria y el Decreto número 1617 de 27 de julio de 1928, publicado en la Gaceta del 31 de los propios mes y año.**

**b).—Que el promedio de calificación se aprecie en puntos, del modo más exacto posible y en relación con la escala contenida en el mencionado Reglamento.**

**c).—Los estudios realizados en la Escuela de Pedagogía de la Universidad Nacional.**

**ch).—Los Certificados de Maestros de primero, segundo y tercero grados.**

**d).—El título de Profesora de Piano.**

**e).—El título de Profesora de Solfeo.**

**f).—Los sobresueldos por años de servicios.**

**g).—Los Certificados de Méritos como alumnas de Cursillos Pedagógicos relativos a la Enseñanza del Kindergarten, debidamente autorizados.**

**h).—Los Certificados de Méritos como oyentes en dichos cursillos.**

**i).—Los premios obtenidos a virtud de concursos organizados por el Departamento y que se refieran a esta enseñanza especial.**

**j).—El tiempo de servicios prestado como Maestros o Auxiliares, debidamente acreditado.**

**k).—Los libros publicados sobre la propia enseñanza especial.**

**l).—Los trabajos en serie sobre la Enseñanza del Kindergarten.**

En cuanto a las Auxiliares se determinó que, en lo adelante, sean designadas, en primer término, las que posean títulos de maestras de Kindergarten: en segundo lugar, y con el carácter de interinas, las que posean conocimientos de piano hasta el tercer año inclusive, extremo que se justificará con el certificado expedido por un conservatorio o academia de música de reconocido crédito, visado por el Negociado de Divulgación Artística de la Secretaría de Educación.

Entre estas aspirantes se escogerán, en igualdad de circunstancias, las que presenten certificado oficial de oyente de la enseñanza en una escuela pública.

Tan pronto como una titular solicite la plaza, será inmediatamente propuesta y nombrada por los organismos correspondientes.

Todas las plazas vacantes se cubrirán mediante el procedimiento del concurso y para llevar a efecto los mismos se constituirán tribunales provinciales, integrados por un miembro designado por la Junta de Educación, un miembro de la Escuela Normal de Kindergarten, designado por el Claustro de Profesores y la Inspectora General de Kindergarten, en la Habana.

El Superintendente Provincial de Escuelas escogerá entre los tres el presidente de dicho Tribunal.

En las restantes capitales de provincias quedará integrado por un miembro designado por la Junta de Educación, un Profesor de Estudios Pedagógicos de la Escuela Normal para Maestros y Maestras, y la Inspectora General de Kindergarten o la persona que ella designe y que sea maestra Normal de Kindergarten.

En los casos de empate entre varias aspirantes, la Junta de Educación respectiva, escogerá libremente, entre ellas la que deberá ser nombrada para desempeñar la plaza vacante; pero procurará sopesar todos los méritos que concurran en la candidata, inclusive los de orden personal, a fin de seleccionar la mejor entre todas.

### LOS DOCTORES VILELA Y ALCOVER REFUTAN LOS ATAQUES QUE LES HACEN

Los doctores Arturo Vilela y José Luis Alcover, nos envían una nota en la que hacen constar que se les ha informado de que por una radioemisora de esta capital—no sabiendo si por información deficiente o con otra intención—se les ha hecho culpables de la muerte de la niñita Olga Acosta, fallecida en el hospital «Las Animas» el domingo pasado. A dicho centro benéfico había sido trasladada por indicación de dichos galenos, por estar atacada de «Poliomielitis» anterior aguda (Heine-Medin).

Agregan los doctores Vilela y Alcover: «Nos es imprescindible aclarar, desde el punto de vista de responsabilidad médica y humana, que hasta el momento del examen de la enfermita se seguía un tratamiento por toxi-infección aguda de origen gastro-intestinal, razón por la cual, al hacer nosotros el diagnóstico correcto e indicar su traslado al Hospital de Infecciosos, dimos el parte correspondiente—por ausencia del médico de cabecera—donde hicimos constar lo que acabamos de exponer. Parte que firmamos los declarantes al ser observado el caso por nosotros, al ser llamados por el estudiante Acosta, ex miembro del D. E. I. H., residente en Morro número 5, en esta ciudad, lugar donde fué declarada la enfermedad y donde podrán tomar datos los que quieran establecer nuestra exacta posición en el caso que nos ocupa».

## Se ha resuelto definitivamente que el Observatorio Nacional dependa de la Marina de Guerra

Continúan los preparativos para los grandes festejos del 4 de Septiembre. El lanchón «Panuco» será minado, a fin de que se hunda en cuanto toquen en él las bombas aéreas

Continúan las distintas comisiones de oficiales de la Marina de Guerra Constitucional, ultimando los preparativos para llevar a cabo los programas aprobados por la Jefatura en celebración de la fecha del 4 de septiembre.

En el Distrito Naval Norte se realizarán adornos florales y lumínicos. Será desarrollado un programa extenso de eventos deportivos, tanto individuales como de grupos, con premios a los vencedores.

En todos los barcos de la Marina surtos en puerto, habrá fiestas y almuerzos especiales.

El Castillo de la Punta será bellamente adornado con plantas, guirnaldas de flores y bombillas eléctricas, ofreciéndose, asimismo, varios números de distracción para la guarnición y una retreta por la Banda del Estado Mayor de la Marina.

Por la tarde, los cruceros Cuba y Patria y los cañoneros Juan Bruno Zayas y Yara, irán en formación hasta la altura de Marianao, al objeto de asociarse a las fiestas que en el Campamento de Columbia celebrará el Ejército.

Por la noche, esos barcos cambiarán sus adornos de banderas por guirnaldas de bombillas eléctricas que formarán la silueta de cada barco y los cuatro se situarán frente al litoral de la Habana, para que sus dotaciones puedan presenciar las maniobras de los aviones del Ejército, que echarán a pique al lanchón «Panuco», simulando una defensa aérea de la Habana en un ataque nocturno por un barco enemigo.

El lanchón «Panuco», que ha sido adquirido por el Cuerpo de Aviación del Ejército, está siendo acondicionado y se procederá a hacer en él determinados adornos, que le hagan ofrecer un bonito aspecto.

También a dicho barco le serán colocadas varias bombas de dinamita bajo la línea de flotación a fin de que cuando sea alcanzado por las bombas que le arrojen los aviones, las de a bordo estallen también y abran muchas vías de agua al casco, y el lanchón se hunda rápidamente, para que no ocurra lo que con el «Máximo Gómez», que estuvo medio día a flor de agua, constituyendo un peligro para la navegación.

Uno de los actos de mayor importancia entre los que se efectuarán el 4 de septiembre, es el de clavar la primera estaca para la construcción de un espigón y muelle lateral en la ensenada de Tiscornia, donde está el Distrito Naval Norte.

Dicho espigón tendrá un ancho de ocho metros y un largo de 50 metros y el muelle lateral será de la misma capacidad que tiene el que existe en la actualidad, que es de madera y está ya en muy malas condiciones.

El muelle y espigón serán, desde luego, de concreto, y prestarán ambos grandes servicios a la Marina pues podrán atracar los barcos grandes al espigón y los pequeños en el lateral.

Las edificaciones que se están haciendo en el Distrito Naval Norte también están muy adelantadas y pronto serán terminadas.

**Puesto Naval**

Si le es posible al Jefe de Estado Mayor de la Marina, dado que hoy tiene que resolver importantes asuntos, acudirá en la lancha «Black Eagle» a la Boca de Jaruco, para dejar establecido allí un puesto de la Infantería de Marina, a fin de que custodie esa parte del litoral.

**Los aviones de la Marina**

Ayer realizaron evoluciones sobre el Castillo de la Punta, los dos aviones de la Infantería de Marina. En uno de ellos demostró sus habilidades el teniente Feijóo, ayudante del Jefe de Estado Mayor, quien se ha propuesto hacerse un «as».

**Pasará el Observatorio a la Marina**

Ya es cosa resuelta que el Observatorio Nacional pase a depender de la Marina de Guerra, la que cooperará con el doctor Millás al mejoramiento del servicio de información del tiempo.

**Inauguración pospuesta**

Por disposición del Jefe de Estado Mayor de la Marina, se ha dispuesto que el acto de inaugurar las nuevas Escuelas Navales de la República en el Mariel, sea pospuesto para el día 8 de septiembre en lugar del 4, dado que en esta última fecha habrá muchos asuntos que atender con motivo de la conmemoración del día.

Los guardias marinas ingresarán el día 5.

### VEINTE CIGARROS DE MARIGUANA OCUPADOS A DOS EXPENDEDORES

El vigilante 819, procedió anoche a la detención de José Portuondo Fernández, de 30 años, vecino de Consulado 125, y del chauffeur Ricardo Rocha Bosque, de 28 años, y vecino de Zapata número 3, porque al hacérseles sospechosos les practicó un registro, ocupándole al primero 20 cigarros de mariguana.

El policía acusó a Portuondo y a Rocha de ser expendedores de drogas, por lo que los presentó ante el señor Juez de Guardia, Dr. J. R. Pérez Martínez, quien los instruyó de cargos.

Expusieron los detenidos que los cigarros se los habían encontrado en el suelo, junto a la vidriera del café «Europa», negando se dedicaran al expendio de los estupefacientes.

Portuondo y Rocha fueron remitidos al Vivac.

**LA MUERTE DE PEDRO J SOCARRAS**

Seguirá hoy conociendo el Tribunal Nacional de Sanciones del juicio del proceso por la muerte de Pedro Juan Socarrás, en 1930.

### *Engaños y errores del Comunismo*

J. Conangla Fontanilles

El señor J. Conangla y Fontanilles acaba de lanzar al público su libro **«Engaños y errores del Comunismo»**, que recomendamos a los lectores porque el tomo del señor Conangla y Fontanilles es, sin duda alguna, el estudio más serio que, entre nosotros, se ha hecho de la gran preocupación marxista que embarga al mundo político, social y pensador.

Como breve síntesis en esta simple nota bibliográfica, y acuse de recibo del ejemplar con que el autor nos ha obsequiado, podemos dar esa recomendación que hacemos de todas veras a los lectores. El libro **«Engaños y errores del Comunismo»** se adentra en el análisis del materialismo de Marx, previa una docta, clara y sencilla revisión de antecedentes históricos y filosóficos que son una valiosa lección preliminar para los lectores no versados en estas materias sin la cual la inmensa mayoría de los lectores se quedaría como hasta aquí está, desorientada por incomprensión y sin otros conocimientos que esas bárbaras concreciones, únicas que suelen poseer los líderes y con las cuales adquieren prosélitos en las masas que ignoran cómo su generoso esfuerzo las lleva a fabricarse sus propias cadenas.

El libro del señor Conangla y Fontanilles es, sobre documentado, fácil, llano, didáctico y lo reputamos como un valioso aporte a nuestra cultura social, que tanto necesita de documentos asequibles para las culturas modestas y asimilables.

Creemos que todo «capitalista» y todo «obrerista» debe leer por igual el valioso libro **«Engaños y errores del Comunismo»** y, sobre todo, que los padres celosos del buen encauzamiento de sus hijos, deben poner en sus manos un ejemplar del libro del señor Conangla y Fontanilles.

Y esto último creemos que es el mayor elogio que se puede hacer de un libro.

## Identificados los autores de reciente robo

Son tres delincuentes que no han sido todavía detenidos. La Policía espera capturarlos

Al Juzgado de Instrucción de la Sección Segunda, Secretaría del señor Rodríguez Abascal llegó ayer un extenso informe de la Policía Judicial, referente a la causa que se instruye por el robo de prendas, por valor de 2.700 pesos a la «Casa de Hierro» de Obispo 68, propiedad de Antonio Bueno Cueto.

Hace cerca de un mes, en horas de la madrugada varios individuos penetraron en el establecimiento, sustrayendo joyas y objetos por el valor arriba mencionado, ocupándose parte de ellas a pesar de que los autores no fueron habidos.

En el informe de la Judicial, el agente Gabriel Herrera, aclara quiénes son los autores y la forma en que se planeó el robo.

Dice el informante que puestos de acuerdo José Pérez Vega o Tranquilino Osorio Gutiérrez o Enrique B. Díaz, alias «El Isleño» o «El Argentino», Manuel Díaz Socarrás o Enrique Gómez, conocido por «Pan de Flauta» y José Rodríguez Fernández o Miguel García Fernández, acordaron llevar a cabo el delito y por ello. Pérez Vega, aprovechando un descuido de la dependencia, se introdujo en el establecimiento, ocultándose debajo de la escalera que conduce a los altos. Así estuvo hasta que el establecimiento cerró sus puertas y ya sólo, comenzó a violentar las vitrinas, apoderándose de todas las joyas, mientras sus cómplices Díaz Socarrás, y Rodríguez, vigilaban los movimientos de la policía. Una vez terminado el saqueo, desaparecieron con todo lo robado por una puerta que da a la calle de Aguacate.

Agrega que testigos de sus cargos contra los tres sujetos son los vigilante 2047, B. Costa y 1791, J. B. Guerrero, que pasaron por frente a la joyería, viendo en actitud sospechosa a Pérez Vega.

También se pueden tomar informes con la joven Carmen Soto Alvarez, vecina de Rastro, letra F, al que Rodríguez Fernández regaló dos pulseras de las sustraídas, y a José García Veranes, de Bernal 27, al que vendió el acusado un reloj, prendas esas que fueron ocupadas.

El agente Herrera, trata de localizar a los autores del hecho, para proceder a su detención.

## *EL JUICIO POR LA MUERTE DE RAFAEL TREJO*

Sostenida la acusación en cuanto a Félix Robaina. El ex-sargento Sánchez, acusado

Quedó concluso para sentencia ayer el juicio de la causa contra Félix Robaina Crespo y Francisco Florentino Díaz Díaz, por la muerte del líder estudiantil Rafael Trejo González y a los que juga el Tribunal Provincial de Sanciones.

De los varios testigos que el Fiscal interesaba, sólo se examinó a Ramón Miyar, renunciando el resto y declarándose, a continuación, terminadas las pruebas.

Seguidamente, el citado Ministerio, que estuvo representado por el doctor Alfredo Barrientos, retiró la acusación que mantenía contra Díaz, para quien interesó la absolución, por no participación en los hechos, sosteniéndola contra Robaina, para quien interesó la pena de diez y siete años, cuatro meses y un día de reclusión, por homicidio, con la agravante de haberse prevalido del cargo público que ostentaba, —vigilante de la Policía Nacional—, para cometer el delito.

La Sala, de conformidad en lo que respecta a Díaz, declaró el juicio concluso para fallo y acordó sentencia absolutoria; la defensa de Díaz estuvo a cargo del doctor Gerardo de Villiers.

Después informó el doctor Barrientos y, finalmente, el doctor Guillermo Pérez Arteche, defensor de Crespo, quien mantuvo conclusiones alternativas: alegó que de la prueba practicada no se había demostrado la culpabilidad de su defendido, y que, caso de estimarla el Tribunal, se le apreciará la eximente completa de legítima defensa. Muy pronto se conocerá la sentencia.

**COMO HA QUEDADO EL TRIBUNAL PROVINCIAL**

El Tribunal Provincial de Sanciones ha quedado, definitivamente, integrado por los siguientes funcionarios: Presidente: Dr. Norberto Mejías; Magistrado de la Audiencia habanera; Magistrados, Dres. Benito Costo Parra, Juan Manuel Navarrete de Paula, que actúa desde hace tiempo en el citado tribunal; Miguel A. Romeu Jaime y José del Valle Moré; el primero Magistrado de la Audiencia de la Habana y los tres últimos Jueces del Distrito Como Suplente: el Dr. Emilio López Cantellas, también Juez del Distrito. El Dr. Luis María Cowley ha dejado de pertenecer al citado Provincial, por ser miembro de la Sala de lo Civil y de lo Contencioso-administrativo de la Audiencia de esta provincia y no poder formar parte de tribunales de lo criminal, conforme a decreto-ley en vigor, reformado recientemente sólo en la parte en que permite a los miembros de la citada Sala a terminar los juicios orales de que hayan estado conociendo a la promulgación de la prohibición.

**LA MUERTE DE LOS PERIODISTAS PACHECO Y AGUIAR**

El ex-sargento José Sánchez Hernández, (a) Mano Negra, fué instruído ayer por el Juez Especial del Tribunal Nacional de Sanciones, doctor Julio César Guerra, de los cargos que le resultan en los procesos, que entre otros instruye dicho Juez,—por la muerte de los periodistas Abelardo Pacheco y José M. Aguiar, ocurridas durante el régimen de la dictadura. Sánchez negó su participación en ambos hechos, manifestando, que, precisamente, cuando ocurrieron, estaba fuera de la Habana, aún cuando dichas muertes ocurrieron en épocas distintas. Actúa de Secretario en dichas dos causas el doctor Maceo Potts y de Oficial el doctor Mario Castellanos, que lo es del Juzgado de Instrucción de la Sección Quinta, en propiedad y que ha sido delegado a dicho Juzgado Especial.

**LA DETENCION DE LOS DRES. DORTICOS, GARRIGO Y OTROS**

Formuló ayer conclusiones provisionales el doctor Pablo F. Lavín, Fiscal del Tribunal Nacional de Sanciones, en la causa seguida a Gerardo Machado Morales y Eduardo F. Lores Llorens, ex-Brigadier del Ejército Nacional y que fué el último Jefe del Estado Mayor durante el gobierno de aquel,—declarados ambos en rebeldía—y contra los acusados Luis E. Larcada Tarrats, ex-teniente de dicho Ejército y Supervisor, que fué, en Cienfuegos y Gregorio Estrada Hernández, ex-vigilante de la Policía de dicho Término, proceso en el que acusa el doctor Lavín de cuatro delitos cometidos por funcionario público contra el ejercicio de los derechos individuales que garantiza la Constitución, con motivo de la arbitraria detención de los Dres. Pedro López Dorticós, destacado miembro del A B C, Roque E. Garrigó Salido, ex-Fiscal del Tribunal Supremo y del Nacional de Sanciones, José Antonio Cabrera y el Sr. Rafael Pérez Morales y la detención dispuesta del Dr. Horacio Meruelos Beldarrain que logró no ser arrestado, el 7 de Abril de 1933, en que no estaban suspendidas las garantías constitucionales, habiendo estado dichos tres primeros Letrados detenidos en Cienfuegos, en el Presidio Modelo de Isla de Pinos y en el Castillo del Príncipe, hasta el 5 de Mayo del mismo año, en que fueron puestos en libertad.

Para los acusados pide el doctor Lavín ocho años de suspensión absoluta temporal del cargo que desempeñaban y para Larcada, además, multa de $300.00, más dos años y cuatro meses de suspensión del cargo que ostentaban y multa de $300.00.

En cuanto a Machado y Lores, que se suspenda el curso de la causa hasta que se presenten o sean habidos y que se sobresea, provisionalmente respecto a las personas desconocidas que pudieran haber tomado participación en los hechos delictuosos.

## El Dr. Gabriel Landa celebró larga entrevista anoche con el Jefe del Ejército, Cnel. Batista

Trataron sobre la solución de la huelga de Comunicaciones. También conferenció con el Coronel Batista el Secretario de Defensa Nacional. Partes oficiales de los diversos distritos

El Coronel Batista conferenció anoche extensamente con el Secretario de Hacienda e interino de Comunicaciones, doctor Gabriel Landa, sobre el problema de la huelga de esta última Secretaría. Aunque se guardó la mayor reserva sobre los extremos tratados, todo hace presumir que el Dr. Landa informó al Coronel Batista de la solución que se ha dado al asunto, que parece satisfacer a todos los elementos que tomaron parte en dicho conflicto.

**TAMBIEN EL DR. GRANADOS**

Con el Coronel Batista conferenció también el Secretario de Defensa Nacional, doctor Félix Granados.

Otra de las visitas que recibió anoche el Coronel Batista fué la de un grupo de empleados de la Compañía Cubana de Electricidad. Trataron en la misma de la situación actual de dichos empleados, acordando someter el asunto al laudo de la Secretaría del Trabajo, como aconsejó el Jefe del Ejército.

**SOBRE EL PROBLEMA TELEFONICO**

Preguntado el Coronel Batista sobre la posibilidad de que en caso de que el Ingeniero señor Montoulieu renunciara su cargo de Interventor de la Compañía de Teléfonos, sería sustituído por un militar, respondió que el Cuartel General no había pensado tal cosa.

**LAS FUERZAS EN COMUNICACIONES**

Dijo también, respondiendo a preguntas de los reporters, que no se ha pensado, por ahora, sustituir las fuerzas que custodian la Secretaría de Comunicaciones, las cuales gozan de toda su confianza, habiendo desempeñado su cometido con verdadera eficiencia.

### LA PERTURBACION DEL GOLFO CONTINUA SIN PERDER SU INTENSIDAD

WASHINGTON, agosto 29. (AP). A las tres de la tarde el Weather Bureau dió a la publicidad el siguiente boletín meteorológico:

«Las noticias que se reciben de los buques y estaciones terrestres indican que la perturbación tropical, cuya intensidad no ha disminuído, se encuentra a unas 150 millas al sur de Galveston. Hasta ahora no ha podido determinarse el curso que seguirá».

**PRINCIPIO DE INCENDIO EN UNA CUARTERIA**

En la calle 11 entre 18 y 20, en el Vedado, ocurrió anoche un principio de incendio, en una cuartería, que alarmó grandemente a los vecinos.

Los materiales de extinción de incendio de los Cuarteles del Vedado y Magoon, acudieron sin que tuvieran necesidad de funcionar, pues las llamas fueron sofocadas con varios cubos de agua.

El fuego comenzó por un corto circuito en el tendido de la luz eléctrica.

El Capitán Cuervo, al mando de la Novena Estación, inició las diligencias, dándole cuenta al Juez correspondiente.

## Gran baile de la coronación en Caibarién

Fué proclamada la Reina Mary I cuyas virtudes ensalzó el poeta Fico López. Asamblea rotaria

CAIBARIEN, agosto 26. (Envío a mano.)—Como estaba señalado, anoche se celebró en el «Caibarién Yacht Club» el baile de la Coronación. A las 10 y 30 hizo su entrada en los salones S. M. Mary I, que fué electa Reina del Yacht Club en el certamen de la Cerveza. Acompañada del presidente del Yacht, doctor Ceferino G. Linares, ocupó Mary el trono levantado al efecto, siguiéndole las cuatro damas de honor en unión de cuatro directivos.

Ocupaban Reina y Damas el trono del salón principal, que se encontraba bellamente decorado. Usó de la palabra el presidente, proclamándolas oficialmente.

Después de la proclamación, el poeta Fico López, con frases floridas, con esa facilidad de palabra que le caracteriza, entonó un himno pleno de exquisita galanura, ensalzando la belleza y virtudes que adornan a la Reina Mary y sus damas.—**Aurelio Martínez Illa**, corresponsal.

Con motivo de la Asamblea de Ejecutivos que se celebrará en ésta los días 25 y 26 del presente, llegaron anoche en el tren de las 7 y 30, procedentes de distintos lugares de la República, los representativos de distintos Clubs Rotarios, quienes tomarán parte en todos los actos rotarios durante los días de hoy y mañana. Hoy ha llegado en varios automóviles el resto de los delegados. —**Aurelio Martínez Illa**, corresponsal.

### CINCO MIL CAPSULAS DE QUININA SE ENVIARAN A HOLGUIN SEMANALMENTE

Por disposición del doctor Rafael Lorié, Secretario de Sanidad, se remitirán semanalmente cinco mil cápsulas de quinina a la Jefatura Local de Holguín donde existe un gran número de palúdicos.

Se remitieron 300 galones de petróleo para las Jefaturas de La Esperanza y Cifuentes, donde parece existen grandes plagas de mosquitos con peligro para los vecinos; y materiales de desinfección para Santo Domingo y Sagua la Grande.

## BURLA BURLANDO

**ESCARCEOS ECONOMICOS**

Decía el autor —un servidor de ustedes— en un «cabo suelto» del otro día, que todos los «sectores» políticos de Cuba predican la «emancipación económica» de la República, porque cuentan que con ella vendrá la verdadera libertad política y todas las demás libertades. Pero después de haber publicado aquel «cabo suelto» hemos caído en la cuenta de que la cosa merece alguna ampliación.

Todo eso de la libertad económica nos parece excelente, ¿quién no la desea?, pero los medios que se proponen para lograrla ya no me lo parecen tanto. Por lo pronto los «doctores» anuncian que la riqueza de Cuba distribuída equitativamente entre los cubanos. ¿Lo que hay en Cuba de quién es?... Todo esto suena muy bien entre el vulgo, y se llevará en las próximas elecciones gran número de votos; pero no en todos los «círculos» ha sido acogido ese «postulado» con el mismo entusiasmo y regocijo.

Porque es lo que se murmura por ahí: si una distribución de la riqueza se ha de ejecutar en seguida y a la brava, como quieren los «autores», no se ve otro modo de realizarla que el despojo más o menos violento de los mayores poseedores de esa riqueza. ¿Y quiénes son esos afortunados?

Los que primero aparecen ante nuestros ojos son las grandes empresas inglesas y americanas con sus plantas eléctricas, sus ferrocarriles, sus ingenios, sus bancos y otras inmensas propiedades. Y habrá que ver la cara que pondrán el Tío Samuel y John Bull cuando los agentes del fisco cubano se presenten a tomar posesión de las propiedades de los súbditos ingleses y los norteamericanos... Nos parece que la amable sonrisa de Mr. Roosevelt se tornará en agrio gesto, y la faz bonachona del rey Jorge V perderá su placidez.

Es con lo que parece que no cuentan nuestros flamantes economistas tropicales, y... hay que contar con ello. Todavía ni el pueblo yanqui ni el pueblo inglés han aceptado de lleno eso de los «bienes comunes», y habrá que esperar, sentados, a que los acepten. Entre tanto, bueno sería no sembrar ilusiones entre la gente candorosa, porque, al fin, les ha de llegar el desengaño, y con él la ira contra sus engañadores.

Yo creo sinceramente que los medios más eficaces de que el cubano llegue a poseer toda o la mayor parte de la riqueza material de su país son los siguientes: El primero, apartar los ojos del presupuesto nacional, y no confiar toda su existencia a las eventualidades de la política. Los beneficios que ésta reporta son tan falaces que sólo duran «el espacio de una mañana». Esto sin contar las zozobras e incertidumbres que la política trae consigo.

El segundo medio no es tan rápido y alegre como el que consiste en un «decreto», pero sí más seguro y permanente. ¿En qué consiste? En el trabajo, la constancia y la economía. Si los cubanos hubieran tomado en «serio» lo de la economía y el trabajo, no se verían ahora atormentados por tantos problemas, ni tendrían necesidad de pensar en medios injustos y violentos para recuperar sus «bienes perdidos»... ¡Cuando uno se acuerda de aquellos días en que el guajiro propietario de tierras acudía a la ciudad para vender sus fincas, y a comprar los brillantes por «celemines»!...

Pero ahora, se dirá, ¿cómo ha de reconquistar el cubano sus riquezas si todas o la mayor parte están en manos de extranjeros? Hombre, ya se ve que no ha de ser cosa de un día o dos, ni obra de un «decreto» milagroso. Se necesita el trabajo y constancia de toda una generación. Casualmente tiene ahora la juventud cubana abiertas todas las puertas de la industria, del comercio y de la agricultura, por virtud de los decretos de exclusión de extranjeros...

Lento y trabajoso es el «sistema» que propongo, se me dirá, pero no hay otro. Lo que se adquiere con el propio trabajo y sacrificio es lo que se conserva y se defiende a toda costa. Y esos que predican a la juventud el despojo y la violencia no hacen más que inducirlos a la miseria y al desastre. Con nuestro «sistema» el porvenir de Cuba se nos presenta feliz, con sus campos y sus ciudades florecientes y en pleno goce de la libertad. Con el sistema anarquizante de los nuevos «redentores» la futura silueta de Cuba se presenta poco más o menos como la que vieron los descubridores; muy galana, si ustedes quieren, con sus collares y sus plumas y su taparrabos, pero siempre temblando ante la posible invasión de los caníbales, sus vecinos...

Cierto que ahora no hay antropófagos por estas vecindades, pero hay «geófagos» que vienen a ser algo parecido.

M. ALVAREZ MARRON.

**EMPLEABA HUEVOS PODRIDOS**

Tan pronto el doctor Ituarte, Jefe Local de Sanidad de la Habana, tuvo conocimiento de haber sido sorprendido en la panadería y dulcería «La Viboreña», situada en 10 de Octubre 725, esquina a Josefina, dos cajas de huevos podridos con los que se confeccionaban los dulces para la venta al público, dictó la inmediata clausura del referido comercio y dispuso, también, se instruyera un expediente para dar cuenta al Juzgado de Instrucción de la Sección Quinta, por constituir el delito «como grave daño a la salud pública».

M.E.C.D. 2016

"El" estómago
es el manantial
de alegría de la vida"
*
Cuídelo usted,
con una buena alimentación
y algunas cucharadas de
DIGESTÓNICO
del Dr. Vicente
VENTA EN FARMACIAS



Yo Uso
TINTE DE LUSTRE
SAPOLIN

TRANSPARENTE y EN COLORES-SECA RAPIDO



## ¡En traje de baño se ve preciosa! ¡En negligée, divina!

¡La Diosa de los Mares! La llaman cuando está en la playa en traje de baño. ¡La Reina del boudoir! La dicen sus amigas cuando la ven en negligée. Sus carnes rosadas, rebosantes de salud, realzan aun más la expresión seductora de su sonrisa. El secreto de su cuerpo escultural lo expresa en dos palabras: «Tomando Carnol».

No hay motivo por qué una mujer flaca, ya sea joven o de edad avanzada, no adquiera un cuerpo elegante y saludable. Para éso es el Carnol. Es un tónico que revitaliza el estómago para que pueda extraer de los alimentos los ingredientes que proporcionan carnes firmes y saludables, a la vez que eliminar la grasa supérflua. Las vitaminas A, B y C que contiene rehabilitan todo el sistema. Consiga las tabletas Carnol en la botica.

EL CARNOL ENGORDA DE MANERA NATURAL



FARMACIA
DROGUERIA
DE
"JOHNSON"

DE TURNO LOS LUNES
Obispo Nº 30 TELEFONO-A-2129.



LA MAYOR
35 EDIFICIOS
700 EMPLEADOS
SARRÁ
DROGUERIA
ABIERTA TODOS LOS DIAS
TODA LA NOCHE LOS MARTES
A-8026 A-3641


## FARMACIAS de turno hoy

**JUEVES**

**HABANA**

| | |
|---|---|
| Avenida de Bélgica 8 | M-2524 |
| Monserrate y Tte. Rey | M-4413 |
| Aguiar y Chacón | M-6443 |
| Ave. Menocal 6 | M-4460 |
| Manrique y Dragones | M-4774 |
| Mayor Gorgas y Oquendo | U-6773 |
| San Lázaro y Blanco | M-4525 |
| Padre Varela y Zenea | U-5402 |
| Salud 173 | U-6895 |
| América Arias y Crespo | M-5533 |
| Ave. Menocal y Príncipe | U-6873 |
| Bomay y San Ramón | M-4470 |
| Marta Abreu 44 | M-4740 |
| Cuba 126 | M-9195 |
| Ave Italia 41 | M-5706 |
| Padre Varela 50 | U-3600 |
| Gral. Carrillo y Andrade | U-6369 |
| M. Gómez y S. Nicolás | M-5030 |
| Somernelos 26 | M-5003 |
| Ayesterán y Desagüe | U-2539 |
| V. Muñoz y Aranguren | M-4508 |
| Zenea 6 | M-3377 |
| Aguiar y Chacón | M-6443 |

**(VEDADO)**

| | |
|---|---|
| 23 No. 458 entre 8 y 10 | F-6136 |
| 17 entre E y F | F-6110 |
| Calzada entre Paseo y 2 | F-6174 |
| 17 y 4 | F-6006 |
| Línea 157 | F-6113 |

**(VIBORA)**

| | |
|---|---|
| 10 de Octubre y Josefina | I-7240 |
| O-Farrill y J. A. Saco | I-7730 |
| 10 de Octubre 557.1/2 | I-7660 |
| Concepción y Porvenir | X-3030 |
| Sta. Catalina y Cortina | I-7780 |

**(J. DEL MONTE Y SANTOS SUAREZ)**

| | |
|---|---|
| Zapotes 22 | I-2222 |
| Quiroga y Delicias | I-4444 |
| 10 de Octubre 280 | I-7378 |
| 10 de Octubre 204 | X-3033 |

**(LUYANO)**

| | |
|---|---|
| Calzada de Concha 4 | X-2223 |
| Calzada de Luyanó 211 | X-2220 |
| Villanueva y Santa Ana | I-7771 |

**(CERRO)**

| | |
|---|---|
| San Pablo 36 | U-7026 |
| Buenos Aires y Paz | I-3003 |

NOTA.—Este grupo deberá prestar el servicio público todo el día y toda la noche de los domingos, días festivos y duelo nacional siguientes: Enero 14; Mayo 20; Septiembre 23; Febrero 25; Julio 1; Noviembre 4; Abril 8; Agosto 12 y Diciembre 16.

# HABANERAS

## LA MODA ACTUAL

Todos los diseñadores de París han hecho resurgir las épocas antiguas en el mundo de las modas, volviendo al estilo medioeval con los modelos religiosos que lucen a la manera esplendorosa y eclesiástica.

Mantas de dogos para las salidas de noche y como si fuera un hábito de fraile con capirucho, para la hora del té en los colores rojos y morados de la iglesia. A causa de este cambio habrá una revolución completa en las fábricas de tejidos puesto que no pueden hacerse estos estilos en las telas de chiffón empleándose las de más cuerpo, como terciopelo, tafetán, el moiré, la faille y los tejidos metálicos.

Sobre la ropa que usan las que no van a fiestas, o se recogen temprano hay grandes noticias. Los **tweeds** que antes sólo se veían en el campo de **golf**, ahora se verán a la hora del té, reemplazando a los sweaters de otras temporadas. Estas blusas serán de sedoso **chenille** y **duvetyne** que parecen gamuza.

Los abrigos serán de una novedad atractiva y llamativa. Ya no se verán con esos grandes cuellos de pieles, terminando todos por igual en la línea escueta de la nuca y la bufanda de colores vivos o el cuello del vestido saliendo por encima del abrigo. París abandona las pieles en el cuello, empleándolas al borde, en forma de tiras, mangas, adornos y cosas por el estilo, tiñéndolas de azul o vino para hacer juego con el vestido que así, de ese modo, adquiere un aire de mayor lujo.

### REGLAS DE CONDUCTA

Debe evitarse tanto la actitud servil como la altiva. Por pequeños que seamos debe respetarse en nosotros mismos la dignidad humana.

Celebrando lo que es digno de admirarse, honrando lo que se debe, nadie se humillará; pero obteniendo favores a costa de mil cortesías es indigno.

Podemos inclinarnos ante la desgracia en ademán de compasión, ante la virtud con veneración y ante el genio con entusiasmo, pero nunca debemos hacerlo ante la riqueza porque esa actitud es vergonzosa y humillante.

### TELAS DE FANTASIA

Las novedades que presenta Rodier para la próxima temporada demuestran que será de más lujo que las pasadas, combinando pequeñas chispas metálicas con largos pelos blancos en los tejidos de las telas.

Las de **cellophane**, en colores, ocupan un sitio seguro entre los tejidos clásicos, habiendo logrado **Doguín** hacerlos tan suples que se preferirán para los modelos futuros. Sobre las telas peludas podemos añadir como nota interesante que esta técnica se aplica también a muchas telas que no son de lana.

El **velours Julaine** es un terciopelo de dos caras, tan práctico y comodo para uso general como cualquier tela de lana. El tafetán **poil velours** es un tafetán con pelos de terciopelo como indica su nombre y el tafetán **hirsute** es uno que tiene lana de Angora. Las lanas, terciopelos y aún las sedas tejidas con nuevas clases de plumas son telas muy nuevas y preciosas.

**Doguín** se destaca en la especialidad de telas de lana y encajes, teniendo muchas encargadas por **Vionnet** tejidas con plumas, otras de tul de lana para trajes y blusas. El **moiré** vuelve en todas las más inesperadas reencarnaciones, viéndose en todas las casas importantes.

**Los jerseys** se usarán a todas horas y su primitiva sencillez que veíamos antes ha desaparecido. El tejido nuevo ha sido reservado para el uso exclusivo de **Maimbocher**. Es como la **duvetyne**, muy suave al tacto y en apariencia y en los más ricos colores.

### EN LA CLARA MONTAÑA...

Dios clemente, Dios justo, Dios sencillo, Dios fuerte,
Señor omnipotente de la Vida y la Muerte,
De la Angustia y el Goce, del Odio y del Amor,
Vengo a ti porque has sido el Taumaturgo Altivo
Que negó a mis entrañas el Leteo del Olvido
Y me impulsó a gozarme hurgando en mi Dolor.
Ya pasó la Tormenta, me queda la Añoranza
Que sueña en el mañana, que llora en el ayer;
Pero que desde ahora amplio perdón alcanza
Para todo lo enorme que pueda suceder.
Y al usar mis sentidos en aclarar despiertos,
Yo diré penetrada de una intensa humildad:
«Gloria a ti que me has puesto con los ojos abiertos
En la clara montaña de la Serenidad.

*María Luisa Milanés*

### MENU DEL DIA

**Almuerzo**

Silver Fizz cocktail.
Tortilla de sesos.
Cangrejos moros enchilados.
Pollo grillé. Papas sauté.
Ensalada de quimbombó.
Cascos de naranjas.

**Comida**

Grape fruit.
Consommé de pescado.
Pastel de masa real con pollo.
Zanahorias Vichy.
Ensalada de tomates.
Panetelitas con crema de chocolate.

### RECETAS DE COCINA

**Arroz con hígados de aves**

Se hace un arroz corriente con un sofrito de tomates, cebollas y ajíes muy picaditos.

Se pone en un molde hueco a la hora de servirlo y en el centro se le echan los hígados de pollo salteados y rueditas de cebollas rebozadas en huevo y fritas.

M. R. de FONTANILLS.

## LOS DE PADRON IRAN EL 9 DE SPTBRE. A LA TROPICAL

Esta sociedad llevará a cabo el día 9 de Septiembre, en el salón «Tropical» de los jardines de la misma, un suntuoso banquete como acostumbran a celebrar todos los años. Por la tarde celebrarán una matinée bailable, para la que se están vendiendo entradas al módico precio de 20 centavos, existiendo gran entusiasmo entre los socios para el premio que han concedido para el que mayor número de entradas venda.

En fin, que ese día no faltará ninguno de los de Padrón en La Tropical, dando realce a las fiestas con que acostumbra celebrar esta sociedad, orgullo de aquel pueblo, tierra de aquella gloria de Galicia que se llamaba Rosalía Castro, donde a Orillas del Sar escribía sus famosas poesías, mundialmente conocidas.

## CELEBRARAN HOY UNA JUNTA LAS DAMAS DE LA ASOC. DE REPRESTNTES. DEL COMERCIO

En la noche de hoy jueves, a las 8 y media de la noche se reunirán en el salón de actos de la Asociación de Representantes del Comercio las distinguidas señoritas que integran el Comité de Damas.

Reina gran entusiasmo entre la «muchachada» por hacer que resulte el más grande festival del año, el que ha de celebrarse en la tarde del domingo día 30 de Septiembre en todos los jardines de «La Tropical».

Conviene recordar que esa gloriosa tarde, en «La Tropical» tocarán los mejores conjuntos musicales: Antonio María Romeu, Belisario López, Sonora Matancera, Hermanos Martínez, Invasora Habanera y el Quinteto Barcalés.

## *Inventos, Innovaciones y Curiosidades*

—Para mejorar las películas y las fotografías hechas en sus colores naturales, se ha diseñado una lámpara eléctrica que da una luz más rica en rayos azules que la standard.

—La primera compañía de transporte aéreo de Finlandia ha cubierto, en los diez años de servicio que lleva, 1.161,760 millas, y conducido 42,000 pasajeros, 144,708 libras de bagaje y carga y 283,647 libras de correspondencia.

—Se ha fabricado un aparato receptor de radio de un tamaño tan reducido, que se puede llevar en el manubrio de una bicicleta. Este aparato está siendo muy utilizado para el servicio de la policía.

—Cada subida o bajada de una decena de pulgadas en el río Mississippi, en San Luis, es registrada por aparatos eléctricos en las oficinas del Weather Bureau de aquella localidad.


JARABE DE RABANO IODADO
de GRIMAULT y Cía
DEPURATIVO
por excelencia
Para los NIÑOS | Para los ADULTOS

LABORATOIRE DE PHARMACOLOGIE GÉNÉRALE
Dr PH. CHAPELLE
8, rue Vivienne, Paris
Y EN TODAS LAS FARMACIAS
VENTA AL POR MAYOR
8 Rue Vivienne, PARIS.



Para hacer desaparecer las
espinillas
Límpiese el cutis con Jabón Resinol. Aplique Ungüento Resinol a las espinillas, dejándolo el mayor tiempo posible antes de lavarse. Basta hacer esto una o dos veces diarias para que el cutis se torne más terso, despejado y suave en pocos días. *En las droguerías.*
Muestra gratis. Resinol, Dept. 56-Y, Balto., Md.
Resinol

# MATANCERAS

### SANTA ROSA DE LIMA

Gran festividad hoy.

Sea el primero entre los saludos que trace mi pluma en esta fecha, el muy afectuoso y el muy cumplido que hago llegar hasta una alta dama de la sociedad matancera: la señora Rosa Ulmo de Ladman, la esposa del Cónsul de Alemania en esta ciudad, que es a su vez, Administrador de la Gran Fábrica de Jarcia, una de nuestras principales industrias.

Para la gentil señora de Ladman habrá hoy flores, congratulaciones y felicitaciones sin cuento.

Es también el onomástico de la respetable y muy virtuosa dama Rosa Carbó de Russinyol.

Y de este grupo de apreciables señoras: Rosa Gómez de Riera, Rosa Cabarrocas de Sánchez Simpson, Rosa García de Zabala, Rosa Elejalde de Moro, Rosa Santana de Tapia y Rosa Casalins de Riera.

Rossy Heydrich de Pérez Jorge, la esposa del joven y prestigioso abogado Dr. Carlos Pérez Jorge, Secretario del Club Rotario.

Rosa Cuní, la señora del ex-Comandante Luis Waldemar Schweyer, a la que irán a saludar a su quinta «La Monona», sus numerosas amistades.

Rosita Sardiñas de Zapico, que pasará su santo aún convaleciente en la Clínica «Matanzas», donde se halla recluída desde el sábado en la noche.

Rosa Rescalvo, la esposa del Magistrado del Tribunal Supremo, Dr. Diego Vicente Tjeera, ex-Fiscal de esta Audiencia.

Rosa Bosch viuda de la Torre, a la que deseo todo género de venturas.

Una dama tan interesante y tan bella como Rosita Díaz Tellaeche de Silvestre.

Rosa Roa viuda de Simpson, residente en la Habana actualmente.

Rosa América Ulmo de García Cobo, a la que aflije en estos momentos allá en su residencia madrileña, el duelo que enluta su hogar con motivo del fallecimiento de la señora viuda de Díaz.

Rosita Montalvo viuda de Coffigny, que brilló en la sociedad matancero con fulgores astrales.

Rosa Trelles y Govín, la viuda de Don Alvaro Lavastida, gran señora y gran dama, hija de esta ciudad, que reside en la Habana hoy día.

Va mi primer saludo entre la jeunesse para Rosa Elena Lecuona y Hernández, para la que este día está lleno de tristezas y de dolorosas memorias. El lunes, precisamente en que se cumplía un mes de la muerte de su hermano Chicho, hizo su primer salida para depositar unas flores en la tumba de aquel inolvidable amigo.

Rosita Riera, Rosa María Michelena, Rosa M. Jaén, Rosita Caballero, Rosa Cabarrocas, Rosa Maribona, Rosa Pagés y Rosa María Jorge.

Rossy Solomón, que se verá muy halagada en su onomástico.

Rosita Moenck y Rosina Sánchez, dos lindas figulinas hijas del Yumurí, que hoy florecen en la sociedad de la Habana.

Rosa Catalina Carbó, linda soprano que en todas nuestras fiestas triunfa siempre con el gran caudal de su arte y de su voz.

Tengan todas un feliz día.

### PARA SU RESIDENCIA MATANCERA

Los esposos Leiva-Artamendi.

Han dado por terminada su estancia en la Playa regresando a su casa de la ciudad, los jóvenes esposos Chea Leiva y Fernando Artamendi, que con sus hermanos, los señores de Marbán, han pasado la season en Bellamar.

Temprano ha comenzado el desfile, pués hasta el día hay desocupadas las Quintas que dejarán los esposos Vega-Penichet, la del Sr. Oscar Mechoso, la que dejan hoy Fernando y Cuca, la que en la semana entrante dejarán los esposos Sandoval-Camps, la que acaba de reconstruir el señor Fernández Aguirre que fué barrida por el ciclón del primero de septiembre viviendo en ella el cronista y la que es propiedad del doctor Alberto Schweyer que dejan a fines de semana los señores del Collado.

Se despuebla la Playa muy temprano este año, después de haber gozado de una temporada en que no quedó una sola casa desocupada.

### EL DR. FONT TIO

Enfermo.

Guarda cama desde hace tres días con molestas fiebres el notable cirujano con cuyo nombre encabezo esta nota.

Un fuerte ataque grippal retiene alejado de su clientela al joven médico que preside nuevamente nuestro Liceo.

Por su mejoría hago votos.

### PARA LAS DAMAS CATOLICAS

Un valioso donativo.

No quedó, no, sin respuesta ni correspondencia, la exhortación que hiciera en pasados días a una dama matancera que hoy figura en la gran sociedad habanera, en muy alto rango y en muy elevada posición social.

Me refiero a la esposa del Director de la Renta Dr. Alejandro Herrera y Arango, María Pepa Catá, que en colecta entre un grupo de sus amigas del Almendares ha reunido la cantidad de veinte pesos para auxiliar a esas dignas mujeres en la compra del solar en que albergan a tantos desdichados y a tanto infeliz sin hogar, sin pan y sin abrigo.

A la petición que le hiciera desde estas mismas columnas ha respondido la señora Catá de Herrera con esa respetable suma que será puesta en manos de las señoras Lía Andux de Pita y Angélica Fernández de Suárez.

Un esfuerzo más, una nueva gentileza de nuestras paisanas en la Habana y la cantidad que tienen que reunir las Damas Católicas para acabar de pagar su solar, quedará completa.

Tienen la palabra las señoras matanceras que son asiduas a esta sección y a las que imploro a nombre de las Damas Católicas, un pequeño óbolo.

### EL BAILE DEL OCHO

En «Sauto».

Como fiesta organizada por Carneado, como iniciativa del Club Asturiano, es en la actualidad tema de toda nuestra juventud el gran baile que el segundo sábado de septiembre tendrá efecto en el magno Coliseo de la Vigía.

Los billetes de entrada han tenido demanda tal que el pedido es constante a la comisión que con Carneado los ha puesto a la venta.

Dos orquestas amenizarán este baile que está llamado a hacer verdadero furor.

### TEMA UNICO

En nuestros principales círculos.

Puede así decirse del concierto que el sábado nos ofrecerá en el Liceo los hermanos Bolet, Jorge y Alberto.

Artistas de muy sólida reputación, pianista uno, violinista el otro, consagrados por la crítica los jóvenes Bolet como aquel inolvidable Lortat, escribirán una nueva página de gloria para la vieja casa de los matanceros por cuyos palco escénico tantos y tantos prestigios cubanos y extranjeros han desfilado desde su fundación hace unos ochenta años.

Presentará a los hermanos Bolet en su interesante recital el señor Joaquín Gutiérrez Lanza, alto valor musical de la República.

Acompañando a Jorge y Alberto vienen ese día a la Yucayo como ya anticipé el doctor Chacón y Calvo, el doctor Vitier, el doctor Rusinyol y es casi seguro que también el doctor Acosta.

### LA ULTIMA NOTA

Para decir que contrajeron matrimonio ayer mañana ante un estrecho círculo de familiares y amigos íntimos, la señorita Carmen Guisasola y el joven Juan García Manso, de cuya boda levantaré acta mañana con más tiempo y espacio, en estas mismas «Matanceras».

Lo prometo así.

Manolo JARQUIN.

## TRIUNFARA ROTUNDAMENTE «CARMIÑA» EN LA TROPICAL

Muy cerca tenemos ya la grandiosa romería típica gallega denominada «Carmiña en La Tropical» que ha de celebrarse el domingo día 2 de septiembre en los primorosos jardines de la compañía cervecera de ese nombre.

Los organizadores que tienen a su frente al señor Manuel F. Doallo; han combinado un programa colmado de alicientes. Entre los mismos se destaca la matinée que ha de celebrarse en los salones Ensueño, Cerveza Tropical, Mamoncillo y La Cúpula, amenizada por las mejores orquestas, jazz band, sextetos y quintetos.

«Carmiña» hará su aparición en esos jardines, ofreciendo obsequios a todos cuantos concurran al festival.

La colonia galáica se ha dado cita en esa fiesta, deseosa de ayudar a la Sociedad de Beneficencia de Naturales de Galicia en la altruista misión que cumple, así como de disfrutar de los interesantes números que se ofrecen.

## CELEBRARON UN BANQUETE EL DOMINGO LOS CARBAYONES

Los carbayones celebraron el domingo en el aristocrático hotel «Los Angeles», el séptimo aniversario del Círculo Ovetense. El acto fué presidido por el «matusalén» de Oviedo, Don Darío Alvarez, ocupando el resto de la mesa presidencial, el titular D. Demetrio Menéndez con su esposa la señora Eulalia Arrainz; D. Victoriano Secades y su señora Rita Pintado, su encantadora hija señorita Blanquita Secades, el maquiavélico» secretario Panchito Méndez Mori y su esposa señora Balbina Fernández; D. Enrique Cima y su gentil sobrina señorita Gloria Cima; los hermanos Víctor Manuel y Antonio García; la señora viuda de García y su bella hija la señorita Rosario García.

El banquete estilo rotario, se deslizó entre las añoranzas del «levítico» Oviedo, del Monte de Naranco y los chistes del incorregible D. Darío, al que ni los cien años de Cuba le enseñaron a pronunciar el castellano.

El «manager» del hotel, D. Francisco Cuanda, asturiano «Mofuco» cien por cien, atendió con insuperable gentileza a los hijos de la capital de Asturias.


POLVOS
DE ABISINIA
EXIBARD
Sin Opio ni Morfina
Muy eficaces contra
ASMA
Catarro — Opresión
y todas afecciones espasmódicas de las vías respiratorias.
85 Años de Buen Exito. — Med. Oro y Plata.
Docteur H. FERRE
28, rue Richelieu
PARIS
TODAS FARMACIAS


# SOCIEDADES ESPAÑOLAS

## La masa social del C. Gallego se caracteriza actualmente por su optimismo y comprensión

Las sesiones de la Comisión Ejecutiva, a las cuales vienen asistiendo los socios con una asiduidad reveladora del gran interés que les inspiran los actos más insignificantes de los dirigentes, ofrecen una característica de optimismo, de espíritu de cohesión y fe en los destinos futuros de la Sociedad que hace esperar en muy breve tiempo la solución favorable y definitiva de todos los problemas económicos y sociales que, como a todas las entidades y a todo el mundo, ha planteado la persistente y aguda crisis que venimos padeciendo.

La disposición de la presidencia haciendo públicas las sesiones de la Comisión Ejecutiva ha sido, a fuer de democrática y de alta comprensión social dentro del régimen representativo que impera en el Centro Gallego, una demostración palmaria de las rectas intenciones y sanos propósitos en que se inspira toda la labor de este Ejecutivo, por cuanto permite que su actuación sea diafanizada y conocida por los socios hasta en sus más mínimos detalles.

Quizás no falten algunos asociados que, por defecto de comprensión o mala interpretación, crean ver en los debates más o menos animados que se suscitan alrededor de los asuntos puestos a discusión, como en el plan de reformas del plantel por ejemplo, una pugna de ideales precursora de tormentas políticas que tan poco han favorecido a los intereses sociales; pero es porque no se dan cuenta de que, mientras a las sesiones del Ejecutivo asistan todos sus miembros y se discutan con calor y vehemencia los asuntos de los distintos sectores, en un afán de emulación y de superación constructiva, el Centro Gallego nada tiene que temer, ya que eso que parece pugna de intereses políticos o privados, es todo lo contrario: es plétora de vida, es la savia que necesita para vigorizarse, porque está saturada de interés colectivo en el afán de salvar y engrandecer la Sociedad.

Otra cosa sería si la Comisión Ejecutiva celebrara sus sesiones a puertas cerradas con tres o cuatro miembros, y los asuntos fueran aprobados o desaprobados con sólo la indicación del Presidente. Entonces sí que había que temer una parálisis de la Sociedad por anquilosamiento de los miembros de su órgano directivo.

## «HERALDO Y ECO DE GALICIA»

A nuestra mesa de trabajo llegan con puntualidad exacta, dos publicaciones magníficas: el periódico «Heraldo de Galicia» y la revista «Eco de Galicia», cuyo director es nuestro querido amigo Manuel Fernández Doallo, figura prestigiosa de la colonia galaica y presidente de la Comisión de Arbitrar Recursos de la Beneficencia Gallega.

Dichas publicaciones vienen colmadas de material selecto e importante; los grabados son interesantes en grado sumo. En síntesis: el señor Fernández Doallo está haciendo un esfuerzo editorial extraordinario, por cuyo motivo recibe constantemente la adhesión de distinguidos elementos de la colonia que ven en él un defensor infatigable de Galicia la romántica e inmortal.

El cronista agradece profundamente al señor Fernández Doallo el envío de sus excelentes órganos de publicidad.

## EL SECRETARIO DEL CLUB GRADENSE, INVITA A SUS CONTERRANEOS A FIESTA

Con motivo de la gran fiesta que celebrará el próximo domingo el «Club Gradense» en la finca «Bastién», el secretario de dicha institución señor Nicolás Fernández, se dirige por este medio a todos los asociados. He aquí el llamamiento que les dirige:

«Habana, Agosto 28 de 1934.

«Distinguido coasociado:

«En vista de haberse suspendido la Jira señalada para el día 12 de los corrientes, debido a la prohibición de la Secretaría de Gobernación, la Junta Directiva ha señalado nuevamente la fecha para celebrar nuestro festival, **el día 2 de Septiembre de 1934**, en el mismo lugar, o sea la finca «Bastién» sita en la calle de Paseo y Zapata en el Vedado.

«Al tener el gusto de notificarle esta nueva fecha para la celebración de nuestra tradicional Jira, confío en que esta pequeña espera ha de ser un estímulo más para aumentar nuestro entusiasmo por este festejo que tan agradables recuerdos nos deja cada año.

«Hasta el día 2, pues, en Grado; digo en Bastién, y quedo su afectísimo amigo y compoblano,

Nicolás Fernández.
Secretario»

## Juntas para hoy

**ASOCIACION DE REPRESENTANTES DEL COMERCIO: Junta muy importante del Comité de Damas, a las ocho y media de la noche, para tratar de la magnífica fiesta que dicha institución celebrará el 30 de Septiembre en los jardines de la cervecería «La Tropical».**

**ROIS Y RIVERAS DEL SAR: Junta ordinaria de la Directiva, a las 9 de la noche, en su local social de Mercaderes 45.**

## MUCHAS NUEVAS ASOCIADAS EN LAS «HIJAS DE GALICIA»

El lema que distingue a «Hijas de Galicia» como la única sociedad destinada exclusivamente a la asistencia sanitaria del niño y de la mujer proporciona a esa prestigiosa institución la satisfacción de comprobar como las mujeres, aquilatando las ventajas que para ellas tiene esa exclusividad, solicitan su inscripción en las listas de la sociedad a que nos referimos, la cual puede enorgullecerse de que su magnífico sanatorio «Concepción Arenal» esté considerado como modelo entre los de su clase, tanto por la perfecta instalación de todos sus departamentos como por la reconocida competencia profesional de su Cuerpo facultativo, que con sus éxitos consecutivos tanto contribuye a aumentar el prestigio de «Hijas de Galicia» al consolidar la envidiable fama que disfruta su espléndida casa de salud.

En ese aumento continuado de nuevas inscripciones descansa el poderío de «Hijas de Galicia», puesto que, a pesar de que los tiempos actuales no son nada propicios, ni un solo momento ha visto interrumpida su marcha progresiva y propulsura del engrandecimiento social.

## ROSITA GONZALEZ FERREIRO

Hoy celebra su onomástico la simpática e inteligente niña Rosita González Ferreiro, hija adorada de los distinguidos esposos Bertha Ferreiro y Nicolás González. El señor González es figura distinguida de la colonia asturiana y miembro de la Directiva del Centro Astur.

Rosita, que tiene 7 años de edad, es algo más que una promesa: es una «rapaza» simpatiquísima y estudiosa que proporcionará, en un futuro no lejano, las más grandes satisfacciones a sus distinguidos papás.

El cronista hace votos por la felicidad interminable de Rosita González Ferreiro.

CLUB GRANDALES: Magnífico banquete y matinée bailable el próximo domingo a la 1 de la tarde en la finca «Bastién» sita en Zapata y Paseo, Vedado.

## La matrícula en el Plantel del C. Astur es selecta y numerosa

A quinientas diecisiete ascienden las matrículas en las clases nocturnas del Centro Asturiano, en las clases preparatorias de comercio y las clases del Instituto Comercial «Jovellanos».

El número, apenas abierta la matrícula, demuestra a las claras el ansia de preparación, de superación, de los socios del Centro Asturiano, sobre todo en los socios adultos, que son las clases que corresponden a la academia nocturna, esto es, a los que durante las horas del día libran su sustento y en las horas de la noche, acuden a prepararse para obtener mejoramiento en la posición y en la obtención de su sustento.

Y al igual que es numerosa la matrícula en las clases nocturnas lo es también en las clases diurnas, tanto en la parte correspondiente a la escuela primaria, como en el Instituto de Ciencias económicas, sociales y del hogar de la mujer, que funciona para señoritas, las que en sus estudios pueden obtener hasta el título, mediante reválida, de Tenedores de Libros.

El aumento creciente de la matrícula, superado a los años anteriores es motivo para pensar que en el año escolar de 1934 a 1935 se batirá el record de los años anteriores.

## ENSEÑANZAS ESPECIALES EN EL CTRO. DE DEPENDIENTES

Por el nuevo plan de estudios que como producto de la reorganización técnica de las Academias Nocturnas, habrá de regir en el próximo curso en la Asociación de Dependientes del Comercio, funcionarán tres escuelas: la de enseñanzas especiales, la de estudios libres, y la Escuela de Comercio. Iremos glosando cada día el plan acordado, e informando sobre los detalles concernientes a su desarrollo y cumplimiento. Hoy trataremos de las enseñanzas especiales.

Las enseñanzas especiales constituyen el grupo de estudios pudiéramos vocacionales. Son: Solfeo, Piano, Violín, Violoncello, Guitarra, Mandolina, Flauta, Trombón de Vara; Corte y Costura, y cuantas disciplinas, en fin, quepan bajo esta agrupación.

Los alumnos que deseen obtener título en cualquiera de estas enseñanzas para ejercer de profesores de las mismas en el mañana, cursarán estudios durante el tiempo que al efecto se señala, pero no podrán obtener el título en tanto y cuanto no hayan aprobado la metodología de la enseñanza correspondiente; ya que para ostentar el carácter de profesor o profesora de cualquiera de las disciplinas nombradas, deberá adquirirse no sólo el conocimiento específico de la materia, sino también el modo y manera de transmitir ese conocimiento. Por ello, a los estudios de la disciplina o materia en sí, hay que agregar el aprendizaje pedagógico o profesoral.

## LA FUNCION DE LA BNFCCIA. ASTUR, SERA DESLUMBRANTE

Espléndida por demás promete resultar la gran función que la Beneficencia Asturiana organiza para el ocho de Septiembre en el Teatro Payret.

Además de que por la índole de esta función, que de por sí es suficiente para que obtenga el apoyo de todos, se está logrando combinar un programa lleno de atractivos que llamará poderosamente la atención y que hará más factible el rotundo éxito que se espera.

La noche del Beneficio el teatro lucirá un bonito adorno, y en los palcos los estandartes de las sociedades y Clubs asturianos, que concurran, pondrán de manifiesto la simpatía con que es acogida por la Colonia en general, la función de gala a beneficio de la Beneficencia Asturiana.

La venta de entradas en estos momentos no puede ser más satisfactoria. El programa excelente, y como consecuencia lógica de ésto, un éxito rotundo para la gloriosa Beneficencia Asturiana.

# CRUCIGRAMA

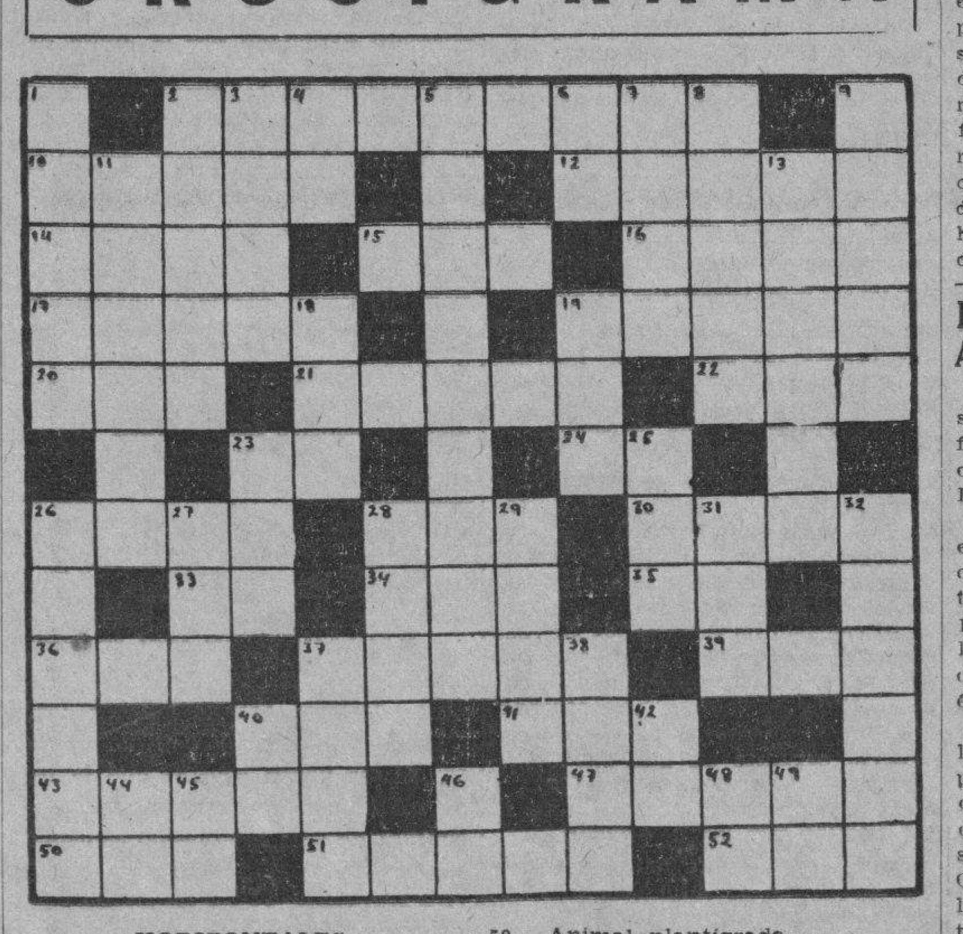

**HORIZONTALES**

2.—Instrumento para conocer las variaciones de presión atmosférica.
10.—Naipe de baraja.
12.—Hermano mayor de Moisés.
14.—Querer, adorar.
15.—Metal.
16.—Mujer de calidad distinguida.
17.—Jugo que nutre las plantas.
19.—Tiempo del verbo matar.
20.—Terminación de infinitivo.
21.—Cadáver que conserva su piel, bien naturalmente o por virtud de alguna preparación especial.
22.—Nombre de letra.
23.—Dios del Sol.
24.—Sociedad anónima.
26.—Fruta.
28.—Especie de paja de América.
30.—Mamífero félido.
33.—Es (en inglés).
34.—En ese lugar.
35.—Terminación de infinitivo.
36.—Embrollo.
37.—Palo de Indias.
39.—Entre los fenicios, la primera mujer.
40.—Número.
41.—Tiempo del verbo arar.
43.—Arbol semejante al pino, cuya madera es aromática.
47.—Punto cardinal.
50.—Animal plantígrado.
51.—Hija de Lamec.
52.—Vocal (pl.)

**VERTICALES**

1.—Ocultación de cualquier astro por el horizonte.
2.—Valiente.
3.—Braman, autor de la segunda parte de los himnos de Rigvada.
4.—Dios del Sol.
5.—Mujer que por su corpulencia y acciones parece un hombre.
6.—Interjección.
7.—Bahía, ensenada.
8.—Que ha perdido el juicio.
9.—Vano, fútil, inútil.
11.—Que ama.
13.—Redaño.
18.—Dueña.
19.—Adverbio de cantidad.
23.—Nivel.
25.—Parte del ave.
26.—Natural de Polonia.
27.—Corriente de agua dulce.
28.—Nombre griego de la diosa de la curación.
29.—Escuchará.
31.—Nombre de letra.
32.—Perteneciente a Nantes.
37.—Fruta.
38.—Especie de escaparate en que se colocan estatuas pequeñas u objetos preciosos.
40.—Unión revolucionaria.
42.—Río en la provincia de Lugo.
44.—Nota musical.
46.—Conozco.
48.—Voz que se usa repetida para arrullar a los niños.
49.—Infusión.

**Solución al Crucigrama anterior**

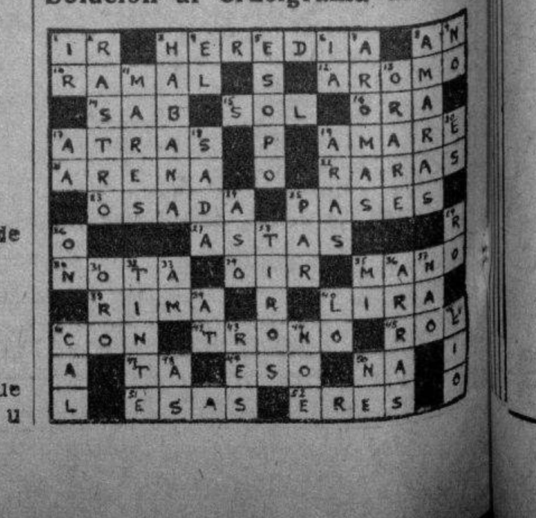

M.E.C.D. 2016

LIQUIDACION
CARTERAS
HILOS

Admire nuestras lindas carteras y asómbrese de sus increíbles precios por fin de temporada. Grandes rebajas en Sedas, Hilos, Estambres, etcétera.

Bazar Inglés
Galiano y San Miguel

Yo Uso
PULIMENTO PARA MUEBLES
SAPOLIN

ES TRANSPARENTE-LIMPIA-PULE

Ungüento Cadum
para las
Enfermedades de la Piel

Los que han estado sufriendo por años de afecciones de la piel, irritan. tes obstinadas y molestas, consiguen alivio casi al instante por medio del uso del Ungüento Cadum. Alivia al instante la picazón y quemazón y empieza a cicatrizar la piel inflamada, irritada o afectada después de la primera aplicación. Ha probado ser un gran alivio para millares de personas que durante años han estado sufriendo de eczema, acne (barros), granos furúnculos, úlceras, erupciones urticarias, ronchas, almorranas, comezón, sarna, heridas, arañazos, cortaduras, lastimaduras, ásperos, postemillas, escaldadura, sarpullido, quemaduras, costra, magulladuras, etc.

## EL TTE. CNEL. ERASMO DELGADO COMPARECERA EL DIA 6 ANTE SANCIONES

SANTIAGO DE CUBA, agosto 29. DIARIO. Habana. (Por correo).—Se encuentra señalado para la una y media de la tarde del 6 de septiembre entrante, el juicio seguido en el Tribunal Provincial de Sanciones contra el ex teniente coronel Erasmo Delgado, por hechos cometidos durante el Machadato, cuando al mando de fuerzas combatía a los revolucionarios en el Término de Sancti Spíritus, en combinación con el tristemente célebre Arsenio Artiz. M. Machado, Corresponsal.

ADVERTENCIA
Cuando tenga acidez, indigestión, gases en el estómago o pesadez después de comer — y necesite Vd. comprar Magnesia Bisurada, exija la legítima.— Si su farmacia no la tiene, vaya a otra: pero NO ADMITA SUSTITUTOS.

# CRONICA HABANERA

## SANTA ROSA DE LIMA

### EN SU SANTO

Una gran festividad celebra hoy la Iglesia Católica: Santa Rosa de Lima.

Están de días y nos complacemos en saludar a las siguientes damas:

La respetable y muy estimada señora Rosita Echarte, viuda del inolvidable caballero Julio de Cárdenas, que fué Alcalde ejemplar de nuestra ciudad.

También celebran su santo, su hija Rosa Blanca, gentilísima esposa del doctor Raimundo de Castro, Profesor de la Escuela de Medicina y su nieta la joven y bella señora Rosita de Castro de Centurión.

Una dama muy distinguida, que goza de alta estimación en nuestra sociedad, Rosa Castro viuda de Zaldo.

Es el santo asimismo, de su encantadora nieta Rosa María Zaldo y Gamba, hija de los conocidos esposos Guillermo de Zaldo y Nena Gamba.

La señorita Zaldo y Gamba, de fina belleza, figura en la nueva promoción social.

Rosa Rafecas viuda de Conill, bondadosa dama que se encuentra residiendo en el extranjero.

Dos damas jóvenes que brillan en nuestro mundo elegante: Rosita Sardiña, esposa del señor Carlos Mazorra y Rosa Perdomo, esposa del doctor Ignacio del Valle. Esta última nos encarga participar a sus amistades que no recibe.

La distinguida señora Rosa Ferrán de Arocha.

Rosita Casuso, viuda del doctor Enrique Casuso y su nieta tan graciosa Rosa María Casuso.

Rosita Alfonso, la bella y gentilísima esposa del señor Arturo Beale.

Tres interesantes damas: Rosita Vázquez de Santeiro, Rosita Cadaval de Rayneri y Rosita Fabar de Rodríguez Fuentes.

Cusa Abreu, la bella señora de nuestro estimado amigo René Bolívar.

Rosita Ajuria, para quien será un día de tristes recuerdos, con motivo del duelo que la aflige.

Blanca Pié, respetable esposa del sabio profesor doctor Carlos de la Torre, Presidente del Consejo de Estado y su hija Rosa Blanca, la señora del doctor Armando Rosales.

Felicitamos además a su nieta, la encantadora señorita Nenina Rosales y de la Torre.

Rosa Menéndez viuda de Horstman y su hija Lula Horstman, bellísima señorita.

Rosita Soto, la gentil e interesante esposa del conocido hacendado José Manuel Casanova.

Rosa Herrera viuda de Masforrol.

Rosa María Sánchez de Cuéllar, Rosita Comas de Victoria, Rosita Haro de Rojas, Rosita Dirube de García Bango, Rosita Cuadra de Fernández.

Rosita Bauzá esposa del estimado periodista José Hernández Guzmán.

Rosita Quintana de Laguerueela, Rosita Griffol de Perera, Rosita de Armas de Noguera, Rosita Valladares de Sobrado, Rosita Rodríguez de Macías, Rosita Sánchez de Estrada, Rosita Urbizu de Bascuas.

Rosita Rivacoba, esposa del doctor Miguel de Marcos, culto y notable periodista.

Rosa Lezama de Bustillo, Rosita Rodríguez Feo de Gual, Rosita Guerra de García Kohly, Rosa de los Reyes de Gutiérrez Prada, Rosita Casellas de Pérez Ortega.

Rosa Cuervo, gentil esposa del señor Daniel Compté, ex-Secretario de Obras Públicas.

Rosa Salas viuda de Dieppa y su hija Rosita Dieppa.

Rosa Quiñones viuda de Diaz Blanco, Rosa Pina de Torres Vives, Rosa Merino de Sánchez Quirós, Rosa Morales de Vázquez, Rosa del Río viuda de Cuéllar.

Rosa María Sánchez, esposa del doctor Anselmo Alliegro.

Rosa Angulo viuda de Carrera.

Rosa Giró de García Nattes, Rosa Aluija de Galvez, Rosa Aguirre del Río, Rosa Quirós de Casado.

Sissy Durland, que se encuentra en París.

Rosita Jiménez viuda de Miyeres y su hija Rosita.

Rosita Fernández de Abelio, Rosa Victores de Sánchez, Rosa Torres de Iglesias, Rosa Pons de García Toledo, Rosa Maribona viuda de Maribona, Rosa del Río de Abadía.

Rosa Fernández de Jiménez, y su hija Rosita, madre y hermana del doctor Rafael Santos Jiménez, Secretario de Comercio e Industria.

Ambas se encuentran de temporada en Miami.

Rosa Larrañaga de Ayala y su hija Rosita.

Rosita Sotelo de Cárdenas, Rosa Martínez de Diago, Rosa Vargas de Quintana, Rosa María Bermúdez de Franklin, Rosa Blanca Cortina de Chauvel.

Rosa Ana Trujillo de Pintado y su hija Rosa Margarita, la bella y gentilísima esposa del joven Hugo Marchena.

Rosa María Núñez de Muxó.

Rosa Hilda Morejón de Moya, que no recibe.

Rosalba Casas.

Rosa López de Izaguirre, Rosita Pina de Gardell, Rosa Blanco de Martínez Aparicio, Rosa Lorente viuda de Pazos.

Rosa Pino de Rodríguez y su hija Rosita.

Rosa Blanca Carballo de Martín.

Rosa Figueroa y su hija, la señorita María Rosa Alesson.

Rosa Sorhegui de Fontanills, Rosa Vidal ciuda de Ruthford, Rosa Aguirre del Río, Rosita Feliu de López, Rosa María Santamarina de Sanabria, Rosa Milagros viuda de Armas.

Mrs. Rossie Gordon de Francia.

Rosita Rodríguez de Infiesta, Rosita Beltrán viuda de García, Rosita Castellanos de Domínguez, Rosa María Suárez de Fernández, Rosa María Andreu viuda de Campos, Rosa Marrero viuda de Fernández.

Rosa Alvarez de Colmenares y su hija Rosita Colmenares y Alvarez.

Rosa Villageliú viuda de Cossio Rosita Tijero de Gutiérrez, Rosa Hernández de Castellanos, María Rosa González de Molina, Rosa Ramos de Torres, Rosita Durán de Fraga.

Rosa García viuda de Giró, madre de los estimados compañeros Alberto y Enrique Giró.

Rosa Giraud, distinguida esposa del señor Pablo Curbelo.

Rosa Edilia Carnot, graciosa señorita.

Rosa Luisa de la Torre de Pella y y su hija Rosita.

Rosa Lobé de Tovar, Rosa López de Alsina, Rosa Comas de Cabañas, Rosita García de Villegas, Rosa Duchein de Fernández.

Y Rosa Verdes de Estrada Mora y su hija Rosita Estrada Mora de Amador.

Entre las señoritas, Rosa Herrera y Arango, Rosa Morales y Zaldo, Rosita Scull, Rosita García Beltrán, Rosita Pelleyá y Rosita Alamilla, todas pertenecientes a nuestra mejor sociedad.

La encantadora y gentil Rsita Párraga, que se encuentra de temporada en el Norte.

Rosita Barraqué y de las Cuevas, bella y muy graciosa jovencita, de nuestro mundo elegante.

La señorita Barraqué ofrecera un té el domingo, en el Country Club para festejar su santo

Rosita de los Reyes.

La lindísima Rosita Porto y Corujo.

Rosa La Rosa, Rosina Díaz Clark, Rosita Malart, Rosita Govín, Rosa Bermúdez, Rosa Cerra, Rosita García Guardiola, Rosa Baret, Rosa Franchi Alfaro, Rosita del Monte, Rosa Hernández Pérez.

Rosa Martínez Ortiz.

La linda Rosita Rayneri.

Rosita O-Farrill, Rosa María Lefebre, Rosita Ríos, Rosita González, Rosita Rodríguez Horta, Rosita Avilés, Rosa Alvarez, Roista Vidal.

Rosita Edelman.

Rosaura Menéndez,

Rosita Linares, Rosita Malet, Rosita Marrero, Rosa Martell, Rosa Gastón, Rosita Moreno, Rosa López Gavilán, Rosita Pérez, Rosa Fernández Cabo, Cusita de Castro.

Rosita Carreño, hermana del conocido dibujante Karreño.

Rosita Márquez, Rosa María Yero, Rosa Pradera y Toledo, Rosa Becerra, Rosa Marill, Rosita Rodríguez Muro, Rosa Marrero, Rosa María Andreu, Rosa Prohías, Rosa Reina, Roista Nuevo y López, Rosita Alonso.

Rosita Suárez Huguet.

Rosa Riva y Maruri.

La doctora Rosa Mendoza y Larralde.

Rosita Fernández, Rosita Gutierrez, Rosita Canales, Rosita Galigarcia, Rosita García López, Rosa María Alfonso y Guerra, Rosa Armengol, Rosita Estopiñán, Rosa García Fox.

Rosa Salazar Delgado, quien recibirá a sus amistades en el día de hoy.

Rosa Margarita Quevedo y de la Lastra, gentil hermana del señor Miguel Angel Quevedo, Director de la Revista «Bohemia»

Rosa Guzmán, Rosa Colís y March, Rosita Castro, Rosa Dihigo, Rosita Villavicencio, Rosa Sarol, Rosita Peña.

Y Rosita Chanivecky, la admirada violinista

**Hoy está de días, y saludamos con tal motivo, a la señorita Rosina Guastella, que brilla en los salones habaneros por su gentileza, simpatía y distinción. No recibirá, lo que tenemos encargo de hacer saber a sus amigas.**

### DE DIAS

**Lilliam Gómez Mena, la única hija del conocido hacendado Pepe Gómez Mena y de su bella y elegante esposa Olga Seigle, celebra hoy su santo. Dadas las simpatías de que goza en nuestro mundo elegante la bella y encantadora jovencita, muchas serán las felicitaciones que le llegarán hasta su lujosa residencia del Vedado.**

**Muchas congratulaciones le enviamos.**

### EN EL ENCANTO

Reaparecerá hoy, ante el público habanero, desde la escena del Teatro Encanto, la bella bailarina americana Silvia Seidel.

Silvia Seidel, que constituye una de las mayores atracciones teatrales del momento, se presentará en dos nuevas y originales danzas tituladas «El Baile de las Burbujas» y «La Danza de los Espejos», para cuyo efecto se ha preparado un precioso decorado, que causará admiración.

Además se estrena en Cuba, la graciosísima comedia «El Fanfarrón» cuyos papeles principales están a cargo de Madge Evans, Spencer Tracy y Lois Wilson.

Como día de moda, numerosa concurrencia se congregará en todas las tandas del «Encanto».

El artrítico
debe practicar **mensualmente**
su cura de
PIPERAZINA MIDY
Este es el medio más seguro para él de preservarse contra los ataques de gota o de reumatismo

LA PIPERAZINA MIDY
**depura** la sangre (expulsando el ácido úrico que contiene), **limpia** los riñones, clarifica las orinas espesas o turbias y activa **las** funciones digestivas

"La Filosofía",
casa de primer orden

¿Hay alguien que no conozca hoy «La Filosofía»?

La calidad de los artículos, su novedad, el buen gusto y la capacidad de selección permitida por la diversidad múltiple de los surtidos son las credenciales que definen el rango y el carácter institucional de una organización.

A esto pretendemos haber llegado en nuestro afán perenne de superación.

En el concepto del público —cuyos intereses sociales y económicos servimos con fruición íntima— es «La Filosofía» una casa de primer orden en marcha por rutas más amplias de eficacia y de progreso superiores.

Uniformes colegiales

Las telas para los uniformes de los colegios tienen un lugar especial en nuestro Salón de Tejidos: la Sección de Uniformes Colegiales.

En esta sección facilitamos todos los detalles necesarios para la correcta interpretación de los modelos y asimismo, si usted lo desea, nos hacemos cargo de la confección de los uniformes.

Las telas y los modelos han sido previamente examinados por las directoras de los colegios y, tanto las calidades como los colores —indesteñibles—, responden en rigor a las exigencias de cada plantel.

Colegio Ntra. Sra. de Lourdes

Avisamos por este medio a las mamás de las alumnas de este colegio que ya hemos recibido las telas reglamentarias para sus uniformes.

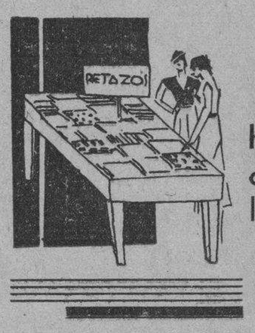


Para el Otoño
*Nuevos cortes y retazos*
Hoy ponemos a la venta un buen número de cortes y retazos de telas estampadas, en los nuevos estilos y colores, propios para vestidos de Otoño.
*Venga primero y elegirá lo mejor*

LA FILOSOFÍA

Pida en el Departamento los patrones "Vogue" y "Butterick"

INSTITUTO del VIEJO
SERVICIOS DE CONSULTAS Y DOMICILIARIO·CLINICA·RAYOS X ELECTRICIDAD MEDICA LABORATORIOS Y FARMACIA PROPIOS
SOCIEDAD MEDICO-QUIRURGICA DEDICADA A PERSONAS DE EDAD
TELEF. A-9225 NEPTUNO 120 HABANA
CUERPO MEDICO ESPECIALIZADO·ATENCION ESMERADA·SERIEDAD Y SOLVENCIA
CUOTAS: $1.50 Y $2.00

### JUVENTUD CATOLICA CUBANA

En el Salón de Actos de los Caballeros de Colón, Galiano 42, altos, tendrá efecto esta tadre, a las cinco y media, una interesante disertación.

Corresponde a la serie de conferencias que viene ofreciendo la Federación de la Juventud Católica Cubana y estará a cargo del señor Gregorio del Real, titulándose «La Filosofía de la coquetería».

Además componen el programa, recitaciones por la señorita Martha de los Reyes y números de Guitarra por la señorita Estela Bover y de piano por la señorita Gloria Casanova.

### EN SUS DIAS

**La bellísima señorita Rosita Almanza, quien celebra su santo hoy, posee una bella voz y una depurada escuela de canto. Felicidades.**

LIQUIDACION DE JAULAS
Inmenso Surtido.
Ferretería OLAVARRIETA
Neptuno 106 entre Campanario y Perseverancia.
A-9480, LA LLAVE

### EL CONCIERTO DE BOLET

Jorge Bolet, nuestro admirado y notable pianista, ofrecerá hoy, un concierto para los socios de la conocida institución «Antiguos Alumnos de Blanck».

Dará comienzo a las seis de la tarde y tendrá lugar en la Sala Espadero del Conservatorio Nacional.

### ALMUERZO

Hoy, a la una del día, se celebrará un almuerzo en honor de la gentil dama Ofelia Coca de Sorzano Jorrín.

Se lo ofrecen sus alumnas de Cultura Física y tendrá efecto en su residencia del Vedado.

Promete resultar muy animado.

### EMILIO DE SOTO

Nuestro distinguido amigo, el conocido arquitecto Emilio de Soto, Cónsul de Estonia, ofrecerá una exposición de sus obras esta tarde en el Lyceum.

Obras de equisito gusto, que demuestran el talento artístico del señor de Soto.

La apertura está señalada para las cinco y media.

### EL DR. FRANCISCO J. PONTE

El doctor Francisco J. Ponte, destacada figura de nuestra juventud intelectual, ha sido nombrado abogado fiscal de la Audiencia de la Habana, cargo que sabrá desempeñar con el mejor éxito.

Trátase de un abogado inteligente, escritor y publicista, cuyo libro sobre la vida de José Antonio Saco, le valió un premio de la Sociedad Económica de Amigos del País.

Lo felicitamos.

### CUMPLEAÑOS

**Además de su santo celebra hoy su cumpleaños, los suspirados quince años, la simpática jovencita Rosita Isasi y Pérez, hija de los esposos Esteban Isasi e Isabel Paz.**

(Continúa en la página SIETE)

Pensión Completa en el Gran Hotel desde $3.00 diarios

Comprende este precio, además, desayuno, almuerzo y comida en su Restaurant de primera clase, baños y uso de las aguas y de todos los atractivos DEL BALNEARIO

Si no puede descansar en estas bellas montañas, a 800 piés sobre el nivel del mar, pida las aguas de los Manantiales. Botellón de 20 litros a $0.90 Doce litros, $1.25. 24 medias botellas, $1.50. 24 cuartos, $1.20

UNICO DEPOSITO: TACON NUMERO CUATRO, TELEFONO A-7627

GRAN HOTEL DEL BALNEARIO Y PLANTA DE ENVASES DE LAS AGUAS

SAN MIGUEL DE LOS BAÑOS
EL PARAISO DE CUBA

Aguas alcalinas bicarbonatadas recomendadas por los Médicos más eminentes, para la curación de enfermedades de las vías digestivas y urinarias, diabetes y todos los trastornos de la nutrición.

PIDALA EN TODAS PARTES

Infórmese por algún amigo que haya visitado el Balneario o utilizado las aguas para combatir sus enfermedades y en ello hallará la mejor recomendación. Pídanos, si desea, testimonios de la eficacia de las aguas

Cúrese el cuerpo y déle paz y belleza a su espíritu en San Miguel de los Baños. A dos horas en máquina desde la Habana. Pasaje económico y directo por $0.60 en ómnibus seguro y confortable que sale del café de Marte y Belona todas las tardes a la una y media

M.E.C.D. 2016

# Escenario y Pantalla

## NOTAS

### SILVIA SEIDEL EN EL ENCANTO

Hoy, en los turnos elegantes de tarde y noche y por solo cuatro dias, se presenta nuevamente en la Habana la escultural bailarina SYLVIA SEIDEL, la mayor atraccion teatral del momento en «El Baile de las Burbujas» y «La Danza de los Espejos», dos numeros de exquisito gusto y con una presentación original y sugestiva. Estos dos bailes son los dos últimos «hits» en EE. UU. y la Seidel causará tanta sensacion como causó en la Exposición de Chicago. Se estrena también por primera vez en Cuba la produccion Metro «El Fanfarrón», version cinematográfica de la Metro Goldwyn Mayer de una de las obras que mas éxito ha tenido en Broadway, porque en apariencia es una comedia divertidísima, en la cual «El Fanfarrón» nos hace reir a más no poder, pero en el fondo es la tragedia de cada una de esas personas irresponsables que se afanan por engañar a los demás sin lograr engañar siquiera así mismo. MADGE EVANS, LOIS WILSON, SPENCER TRACY y otros completan el reparto de esta comedia que demuestra que nadie entiende a una mujer.

Los precios de hoy no serán alterados, rigiendo los de siempre, a base de 40 centavos la lunieta por la tarde y 50 después de las 6 y 30 costando los niños 20 centavos.

### NACIONAL: MAÑANA, DEBUT DE RAUL ROULIEN

Se exhibe hoy por última vez en el teatro Nacional y en todos los turnos desde las 3 y 30 la película estrenada ayer con gran éxito y titulada «Los Busca Bulla», la que apesar de su título que indica frivolidad es obra de emoción y de escenas muy espectaculares. Hay también en el programa, noticiario mundial, cartón animado y otras originalidades.

Mañana en función de gala debut del realizador de la película «Volando hacia Rio», Raúl Roulien, quien se presentará como chansonnier y disseur en un programa pleno de gracia y originalidad sobresaliendo entre los números que anuncia su debut, «La voz de Hollywood» con las mejores canciones de sus películas y la interesante novedad «Una prueba cinematográfica, monólogo ilustrado graciosísimo. Cantará también Raúl Roulien, la canción «Malibu» de Hollywood sentimental que estrena para el público habanero, y «Cariocamania», lo que causó la encariocación del mundo...

El abono queda cerrado hoy, su precio es: $2.00 para las dos funciones de mañana viernes y el lunes y $1.20 en taquilla.

«El Clamor», popular diario del aire instalará un microfono en el pórtico del Nacional, desde el cual el popular cronista Pablo Alvarez de Cañas hará la crónica instantanea trasmitiendo el nombre de los concurrentes.

En la escena, se estrenara completando los grandes atractivos de esta función de gala, la gran pelicula de la R. K. O. Radio titulada «Hombre de dos mundos» en la cual será presentado por primera vez en la pantalla el gran actor Francis Lederer, última conquista de la R. K. O. Radio.

### GRAN PROGRAMA METRO EN EL CAMPOAMOR

Comenzando hoy y durante cuatro grandes días se exhibirá un programa especial de la Metro Goldwyn Mayer, donde figuran Noticiario, el estreno en Cuba de la bella producción «NUEVA AURORA» con la encantadora artista Jean Parker y Robert Montgomery, Elizabeth Allan y Lewis Stone y la graciosisima comedia de Stan Laurel y Oliver Hardy, «el gordo y el flaco», «los reyes de la risa», titulada «2 VECES 2.» donde actúan vestidos de mujer.

Este magnífico programa, que la Empresa recomienda como algo interesantísimo y especial, se exhibirá en función continua desde la 1 y 30 y sin alza de los precios, que son 30 centavos lunieta, 15 niños y 10 la tertulia.

El lunes, la magnífica produccion «CAROLINA», con Janet Gaynor, Robert Young y Lionel Barrymore, que se exhibirá acompañada del estreno de «JIMMY Y SALLY» con James Dunn y Claire Trevor y seguidamente la grandiosa película «POR SENDAS DISTINTAS» con Clark Gable, Myrna Loy y William Powell.

### DOS FUNCIONES EN EL PRINCIPAL

Dia de dos funciones es el de hoy en el «Principal de la Comedia».

Por la tarde a las 5 y 30 subirá a escena esa encantadora y moderna producción de Alejandro Casona que se titula «La Sirena Varada».

Por la noche se repite «Madre Alegría».

Ambas obras son objeto de cuidadosa interpretación por parte de la Compañía de Eugenia Zúñiga, y proporcionan a la gran actriz numerosas ocasiones de lucimiento.

Mañana se estrenará la fina y divertida pieza de Emilio de Deza «Escuela de millonarias».

Anteanoche «Prostitución» volvió a agotar el Principal. En vista de ello, la Empresa ofreció, a cuantos se quedaron sin poder adquirir localidades, hacerla representar el martes en la primera «matinée popular» y a mitad de precios.

En los primeros días de septiembre conocemos la magnífica comedia de César Rodríguez, «El Poder del Sexo».

### EL HOMENAJE A VALDESPI, MAÑANA, EN EL PAYRET

Interesantísimo será el programa que nos prepara el compositor y pianista Armando Valdespi, para su función de beneficio de mañana viernes en el «Payret» a las nueve de la noche.

La primera parte del programa se cubre con la revista de gran espectáculo en un acto y 10 cuadros titulada «Circo Nacional», original de Francisco Meluza Otero, con música de Armando Valdespi.

Interpretarán esta revista todos los artistas de la Cía. Acebal del Campo. En el último cuadro titulado «Maracas y Bongós», aparecen Henry Bell con el coro de 14 bellas muchachas en interesantes evoluciones, 6 auténticos bongoseros y 8 maraqueros, al compás de una exótica Danza que ejecutará al piano el maestro Valdespi.

En la segunda parte se estrenará la comedia en un acto y dos cuadros titulada «Lo que Trajo un Divorcio», original de la escritora Edelmira González.

La tercera parte de esta fiesta será de mucho interés para el público, pues en ella toman parte las siguientes orquestas y valiosos artistas, «La Orquesta Havana-Casino», el septeto Nacional y Jóvenes del Cayo, la cantante Mercedes Menéndez, el barítono Rafael Prada, el gran Fuller, la recitadora Eusebia Cosme. El maestro Valdespi, ha escrito para esa noche una sinfonía.

El teatro será regiamente engalanado con plantas y flores.

Los precios serán a base de 50 centavos la luneta y se pueden pedir las localidades a la contaduría de «Payret». A-7157.

### «HOMBRES DE DOS MUNDOS». MAÑANA, EN EL NACIONAL

Elissa Landi y Francis Lederer en «Hombre de dos mundos»

Aprovechando la RKO Radio la oportunidad de la brillante función de gala que se prepara mañana en el teatro «Nacional», para la primera presentación de Raúl Roulien, presentará al público habanero, que esa noche estará representado por la más selecta concurrencia, al gran actor europeo Francis Lederer, que figura como protagonista de la película «Hombre de dos Mundos».

Hacía tiempo que Ainsworth Morgan había escrito el argumento de «Hombre de dos Mundos» y lo había vendido a la RKO Radio, pero había sido mutuo convenio que la obra no se editara hasta que no se encontrara al actor que, a juicio de Morgan pudiera desempeñar airosamente el papel principal de la obra, y no fué hasta que conoció a Francis Lederer en un teatro de New York, que consintió en confiarle la interpretación del personaje central de su argumento.

El protagonista de «Hombre de dos Mundos» es un cazador de las regiones árticas, fuerte, fogoso como todo el que vive en contacto directo con la naturaleza, lo conocen allí unos exploradores americanos y ganados por su simpatía, bondad y fortaleza, le proponen que vaya con ellos a New York, el hombre primitivo, accede a ello, conquistado más que por la palabra de sus amigos, por la obsesión que en él ha producido el retrato de una mujer blanca que le han enseñado. En plena civilización, el hombre inculto comprende su equivocación y recibe el cruel zarpazo de la decepción, motivando esto escenas de gran fuerza dramática en las que brilla el genio de este gran actor Francis Lederer.

### FUNCION POPULAR ESTA NOCHE EN EL PAYRET

Hoy jueves, como de costumbre, habrá función popular en el teatro «Payret», llevándose a la escena dos de las obras más formidables de la temporada, cuyos títulos son de mucha atracción, nos referimos a «La Habana sin Bombas», obra original de Pepín Rodríguez, autor de reconocidos méritos artísticos y «La Herencia del Animal», la obra cumbre de la temporada, libro original de uno de nuestros más valeres del libreto cubano Meluza Otero. Los precios populares a base de 30 centavos lunieta corrida y 10 centavos tertulia. Para mañana homenaje de simpatía y admiración al conocido compositor y pianista Armando Valdespí, cuyo programa, formado por conocidas orquestas harán de esta función una de las mejores del año; en la misma se estrenará la bellísima obra titulada «Circo Nacional», de Meluza Otero, «Lo que Trajo el Divorcio», de Edelmira González y un gran fin de fiesta por orquestas y artistas. Precios: 50 centavos la luneta. Pueden reservarse por el teléfono A-7157.

TEATRO NACIONAL
HOY ESTRENO
3½ a 11½
LOS BUSCABULLAS con Constance Cummings
Spencer TRACY y Jack OAKIE
"EL TERREMOTO de LONG BEACH"

## El plazo para la inscripción de los alumnos de enseñanza libre será hasta el 15 de septiembre

El día 3 de septiembre darán por terminados los exámenes y demás actos universitarios

Cinco horas consecutivas estuvo reunido el Consejo Universitario en el día de ayer.

A las diez de la noche se dió por terminada la sesión, en la que se tomaron acuerdos de tanta importancia como los que transcribimos a continuación:

«Fijar el día tres de septiembre próximo, inclusive, para terminar las explicaciones de asignaturas, exámenes ordinarios y demás actos académico-docente, correspondiente al curso académico.

Señalar el plazo comprendido entre el día 5 y el 15 de septiembre para la inscripción de alumnos de Enseñanza Privada.

Determinar que los exámenes extraordinarios de Enseñanza Oficial así como los de Enseñanza Privada se realicen del 15 al 30 del citado mes de septiembre.

Autorizar al Sr. Decano de la Facultad de Derecho y de Ciencias Sociales para publicar la convocatoria para la adjudicación del Premio Especial González Lanuza.

Explicar a los Consejos de Facultades el alcance del acuerdo del Consejo designando comisiones firmadas por miembros del mismo para realizar determinadas investigaciones.»

**SE CONCEDE UN PLAZO HASTA MAÑANA A LOS ALUMNOS DE LETRAS Y CIENCIAS PARA MODIFICAR SU MATRICULA**

Hasta el día de mañana se ha dado de plazo a los alumnos de la facultad de Letras y Ciencias para modificar su matrícula.

Sólo se permiten hacer cambios de una asignatura por otra.

## CARTEL DEL DIA

**POR LOS TEATROS**

PRINCIPAL DE LA COMEDIA A-6737.—A las 5 y 30: La sirena varada, a las 9 y 30: Madre alegría.

MARTI: A-1851.—A las 8 y 45: La revista grifa.
Político mielitis.

PAYRET: A-7157: A las 9: La Habana sin bombas y la herencia del animal.

**POR LOS CINES:**

NACIONAL: A-3730—A todas horas: El busca bulla con Costance Cummings, Spencer Tracy y Jack Oakie, comedia y revista.

ENCANTO: A-4433.—A todas horas: El fanfarrón (estreno), comedia y revista. A las 5 y 30 y 9 y 330: Pres. de Silvia Seidel.

CAMPOAMOR: A-7054. — A todas horas: Nueva aurora, Mister X, Dos veces dos y comedias.

PRADO.—El Precio de un Desliz y Mi Mujer.

FAUSTO:—El Hogar Perdido y Ann Vickers.

NEPTUNO:—Princesa por Treinta Días y Madame Butterfly.

RIALTO:—Tarzán y su Compañera y Bellezas a la Venta.

TRIANON:—Un par de Tíos y Una Sombra que pasa.

RIVIERA:—En la Pendiente y Tempestad al Amanecer.

AUDITORIUM:—Perdón y olvido y Esta Noche Serás Mia

REGINA:—Tarzán y su Compañera y Bellezas a la Venta.

WILSON:—¿Quién Mató a Crosby? y Tierra de Promision

INGLATERRA: — ¿Quién Mató a Crosby? y Tierra de Promision.

OLIMPIC:—Mis Labios Engañan y No Me Dejes.

UNIVERSAL:—Este hombre es Mio y El Valle de los Fantasmas.

LIRA:—Su Adorada Enemiga y El Guardia Marina.

ACTUALIDADES:—Pepe Palucha y La Clave Infernal. Cara Cortada.

CUBA:—Esta Noche Serás Mia y La Dama Espía.

ROJO:—La Rubianca y La Violetera.

FLORENCIA:—Enemigos Inseparables y La Plaza de Berkeley.

LARA:—El Barón de Villamientes y La Bailarina.

VERDUN:—Crquideas Negras y El Cantar de los Canteros.

APOLO:—El Adorable Embustero y Un Grito en la Noche.

MONTECARLO:—El Hombre Trece y El Aguila Blanca.

Teatro NACIONAL
MAÑANA
Francis LEDERER
Elissa LANDI
en HOMBRE de DOS MUNDOS
La odisea de un hombre a quien el mundo civilizado hirió en el corazon...
VIERNES 31
EN LA FUNCION DE GALA DE
Raul ROULIEN

## Autorizada la exportación de hijos de piña

En vigor el Decreto que derogó la prohibición. Agricultura ha de inspeccionar los embarques

El Decreto-Ley acordado por el Consejo de Secretarios sobre la exportación de hijos o posturas de piña, ha sido redactado y promulgado en la siguiente forma:

**DECRETO LEY**

Artículo I.—Se deroga el Artículo I de la Ley de 20 de Junio de 1928, en lo concerniente a la prohibición de exportar hijos o posturas de piña por un período de diez años.

Artículo II.—El Artículo I de la Ley de 20 de Junio de 1928, en lo sucesivo, se entenderá redactado en la forma siguiente:

«Artículo I.—Se prohibe con carácter permanente el corte y embarque para el extranjero, del fruto de la piña que no se encuentre «en completo estado de sazón.»

Artículo II.—Se adiciona a la Ley de 20 de Junio de 1928 el siguiente artículo:

«Artículo IV.—Para la exporta«ción de hijos o posturas de piña «será requisito indispensable obtener «del Secretario de Agricultura, la «debida autorización; dichas expor«taciones deberán ser inspeccionadas por el Departamento de Sani«dad Vegetal.»

Artículo IV.—El Secretario de Agricultura dictará todas las medidas y disposiciones que estime oportunas para el mejor cumplimiento de lo dispuesto en el presente Decreto-Ley.

Artículo V.—Quedarán derogados todas las leyes, Decretos-Leyes, Reglamentos, órdenes y disposiciones que se opongan al cumplimiento de lo dispuesto en el presente Decreto-Ley.

Artículo VI.—Este Decreto-Ley comenzará a regir desde la fecha de su publicación en la Gaceta Oficial de la República

Por tanto: mando que se cumpla y ejecute el presente Decreto-Ley en todas sus partes.

Dado en el Palacio de la Presidencia, en la Habana, a los veintiocho días del mes de Agosto de mil novecientos treinta y cuatro.

SUSCRIBASE Y ANUNCIESE EN EL «DIARIO DE LA MARINA»

### EXITO DE LA TEMPORADA EN EL MARTI

La empresa del «Martí» cuida con esmero de los progresos que a diario ofrece a sus múltiples favorecedores y, buena prueba de lo que decimos, es el combinado para hoy.

En primera tanda, a las 8:45 subirá a escena nada menos que «La Revista Grifa», que como su título lo indica, pertenece al género frívolo de la luz y la alegría. El libro es original de Pepín Rodríguez y la música se debe al maestro Ribera Baz.

Julio Richard, maestro de revoluciones del «Martí», ha montado para «La Revista Grifa» sus mejores bailables.

En segunda tanda, a las 10:30, ocupará el palco escénico «Políticomielitis», uno de los mas grandes éxitos de la temporada, y que fué estrenada en la pasada semana. Se trata de una sátira magnífica de Carlitos Robreño, musicalizada por el maestro Rodrigo Prat, que es objeto de esmeradísima interpretación por parte de todos los artistas que en el reparto figuran.

En el «Martí» rigen precios popularísimos, a base de 30 centavos la luneta, 20 centavos butaca y 15 la tertulia.

Pronto, re-estreno de «Carmiña», de Agustín Rodríguez.

# GACETILLAS

### PRADO: «EL PRECIO DE UN DESLIZ»

Las carteleras de «PRADO» anuncian para hoy las últimas exhibiciones de la extraordinaria película «El precio de un desliz». El éxito alcanzado con esta película a sido arrollador pues todas sus exhibiciones han llenado el teatro. «El precio de un desliz» película que ha sido aprobada solo para mayores y con prohibición absoluta de permitir la entrada a menores de 16 años, es una película de grandes enseñanzas y que todos los padres y personas mayores debieran ver.

Esta cinta se exhibe en los turnos de 3:30, 6:30 y 9:30.

En los turnos de 2:15, 4:30 y 8:30, el drama Columbia titulado: «Mi mujer», con Helen Twelvetrees, Víctor Jory y Wallace Ford.

Además el graciosísimo cartón musical «Puestos de animales» y la variedad panorámica Columbia titulada: «Una visita a Chicago».

Mañana la magnífica producción «La casa de Rothschild».

### FAUSTO: «EL HOGAR PERDIDO»

Interesante es el programa que para hoy ha combinado la empresa del Teatro «Fausto».

En los turnos de 3:30, 5:30 y 9:30, se exhibe la conmovedora película titulada: «El Hogar Perdido», en la cual realiza John Barrymore una de sus geniales interpretaciones.

En el turno de día y a las 8 y media, se exhibirá «Ann Vickers», por la admirable y admirada estrella Irene Dunne.

La comedia «Mujer Moderna» y «Betty Boop se divierte», con el noticiario mundial completan el programa en todos los turnos.

Precios: Hasta las 6:30 20 centavos y después 30 centavos. Niños solamente 15 centavos.

Para el sábado se anuncia en Fausto, la gran película «Por Sendas Distintas», una de las mejores producciones de la época, figurando como protagonistas Clark Gable, Myrna Loy y William Powell.

### NEPTUNO: «PRINCESA POR TREINTA DIAS»

Un homenaje en la pantalla, ha dispuesto hoy la empresa del Teatro Neptuno en honor de dos favoritos de los cinefans: Silvia Sidney y Cary Grant. En todos los turnos exhibe sus dos mejores películas.

En los turnos de 2, 5:30 y 9:30, exhibirá la suntuosa y originalísima producción titulada: «Princesa por treinta días», en la cual ambos artistas, Silvia Sidney y Cary Grant realizan irreprochable tarea de interpretación.

En el turno de 3 y media y en el de las 8 y media, se exhibirá la sentimental película: «Madame Butterfly» interpretada también por la admirada pareja.

Como complemento del programa en todos los turnos se exhibe: «El Barbudo de la Montaña», cartón de Betty Boop y la variedad musical «Rey Ventura y su Orquesta», sin que falte el indispensable e interesante noticiario mundial.

Precios: 20 centavos hasta las 6 y media y 30 centavos después. Niños 15 centavos.

Mañana: «Arriésguese usted», por James Dunne y sábado y domingo, la sensacional obra «Por Sendas Distintas», por Clark Gable, Myrna Loy y William Powell.

### RIALTO: «TARZAN Y SU COMPAÑERA»

Hoy es el último día que Rialto presenta la grandiosa producción Metro titulada: Tarzán y su compañera» una película colmada de emociones, que gusta a todos por igual, su interpretación es excelente de Jonny Weismuller Campeón de Natación. Se exhibe también «Bellezas en Venta» de Madge Evans, una Comedia y una Revista.

Precios: 20 centavos luneta y preferencia a todas horas.

Mañana: «Mandalay» y «Amor por Teléfono».

Domingo: Gran matinée con «Mandalay» de Kay Francis y «Amor por Teléfono» de Joan Blondell.

El lunes: Hogar Perdido», miércoles 5: «Carolina» y sábado 8: «Déjame Soñar».

### TRIANON: «UN PAR DE TIOS»

En la tanda de las 4: Fredric March en «La Sombra que pasa», revista Fox, «Los tres gaditos», por los muñequitos y la bella cinta del pequeño artista descubierto por Chavalier, Baby Le Roy, titulada: «Un par de Tíos».

A las 8 y media: «Una sombra que pasa».

En la de 9:45: revista, muñequitos y «Un par de Tíos», por Baby Le Roy.

Mañana y pasado: «El Misterio de Mister X», por Robert Montgomery y Lewis Stone y estreno de la interesante cinta de Wallace Ford y Mary Carlisle, «Al borde la Quinta Avenida».

Para el domingo se anuncia el estreno de la gran película de Cary Grant y Silvia Sidney, «Princesa por un mes».

Llamando a los teléfonos F-2403 y F-6061 puede informarse de todo lo relacionado con el siempre concurrido cine Trianon.

### ALHAMBRA: «EL SOBRE VERDE»

«El sobre verde», es la obra que con gran cariño entaya la dirección del teatro «Alhambra» y que será estrenada mañana, viernes, haciendo su debut con ella la notable tiple Acacia Guerra, que tan agradables recuerdos dejó entre nosotros desde la temporada del Teatro Nacional, con Casimiro Ortas. Acacia Guerra ha sido contratada por la empresa de Alhambra expresamente para «El sobre verde», que ha de ser el triunfo definitivo de la temporada. Lujoso vestuario y decorado, nuevos artistas y gran aumento de segundas tiples dará a «El sobre verde» la fastuosidad que la empresa desea.

Esta noche, en primera sección a las nueve en punto sube al palco escénico la hermosa revista del maestro Alonso, «Las castigadoras», que tan del agrado resulta de los concurrentes al coliseo de Virtudes y Consulado. En la segunda tanda: «Ojo por ojo», con nuevos couplets por Manolo Fernández, que consigue en la zarzuela un éxito definitivo.

Los precios, como siempre, a base de 30 centavos luneta sección sencilla y 15 centavos tertulia función corrida.

### RIVIERA: «EN LA PENDIENTE»

En la matinée de la 1.30 se exhibe por última vez «En la pendiente», por Lionel Barrymore; «Tempestad al amanecer», por Kay Francis; «La primera equivocación», comedia y revista. En las tandas elegantes de 5.15 y 9.45, «En la pendiente», por Lionel Barrymore; revista y comedia. En la tanda de las 8.15, «Tempestad al amanecer», por Kay Francis.

Mañana: «Por sendas distintas», de Clark Gable.

Martes 4: «Su debut en sociedad», por Gene Raymond.

Pronto: «Abnegación», y «La casa de Rothschild».

### AUDITORIUM: «PERDON Y OLVIDO»

Siguen los llenos en el regio teatro «Auditorium», del Vedado, lugar de reunión de la buena sociedad. En el turno doble de las 4.30 y por la noche en función corrida a las 8.30, se anuncia un variado e interesante programa con las cintas el gracioso cartón «Real y medio»; la comedia musical «Esta noche serás mía», por el profesor Hieppura, y estreno de la interesante cinta «Perdón y olvido», con Lew Ayres y P. Ellis.

Los precios para ambos turnos, populares: 15 centavos mayores hasta las 6.30, después 20 centavos, niños, siempre, diez centavos, y tertulia 10 centavos.

Mañana viernes, estreno de «Amor por teléfono», y el sábado función especial con «Yo, tú y ella», por la genial Catalina Bárcena.

### REGINA: «TARZAN Y SU COMPAÑERA»

Ultimo gran día de la superproducción Metro titulada «Tarzán y su compañera», bella producción de las selvas con encantador argumento que interpreta el campeón de natación, Johnny Weismüller.

También se exhibe «Bellezas en venta», producción fina y de lujoso argumento de Madge Evans. Una comedia y una revista completan el programa.

Precios: 15 centavos luneta mayores hasta las 6.30 y 20 cts. después. Niños y tertulia, 10 cts.

Mañana: «Mandalay» y «Amor por teléfono».

El domingo tendrá este cine el mejor programa de la Habana; prepárese para ver la mejor matinée y las más bellas películas.

### WILSON: «¿QUIEN MATO AL DR. CROSBY?

Belascoain y San Rafael. U-5863. 10 centavos de 1.30 a 6.30, y 10 cts. después; niños, 10 centavos a todas horas. La mejor ventilación en espectáculo cinematográfico; más fresco que en la playa, sin sufrir los rigores del sol.

Hoy, tarde y noche, la comedia «Zapatero a tus zapatos»; el cartón «La madrastra» y las super atracciones «¿Quién mató al Dr. Crosby?», sensacional y emocionante film, por Wynne Gibson y J. Farrell Mc Donald; y «Tierra de promisión», film de aventuras, por Dorothy Dix y Ken Maynard.

A las 5: «¿Quién mató al doctor Crosby?» y «Tierra de promisión».

Mañana: «Así me gusta», de Gloria Stuart. Sábado, «Divina», por Ann Harding. Domingo, «Boliche», por Irusta, Fugazot y Demare.

### INGLATERRA: «¿QUIEN MATO AL DR. CROSBY?

San Rafael y Consulado, M-5527; 10 centavos de 1:30 a 6:30 y 15 centavos después, a todas horas.

La mejor ventilación en espectáculo cinematográfico, más fresco que en la playa, sin sufrir los rigores del sol.

Hoy tarde y noche, la comedia «Su Buen Cuñadito», el cartón «El Estertor del Desierto» y las super producciones ¿Quién Mató al Dr. Crosby?», atracción especial por Wynne Gibson y J. Farrell Mc Donald; y «Tierra de Promisión', sensacional y emocionante film por Dorothy Dix y Ken Maynard.

A las 5 p.m. «¿Quién Mató al Dr. Crosby?» y «Tierra de Promisión».

Mañana, «Así me gusta», por Gloria Stuart.

Sábado, «Divina», por Ann Harding y Robert Young.

Domingo, «Boliche», por Irusta Fugazot y Demare, toda en español el mayor éxito del año.

PRADO HOY
EL PRECIO DE UN DESLIZ
La película que todos deben ver

ENCANTO
Empresa Ernesto P. SMITH
HOY
M.G.M. presenta la producción que hizo reir durante 2 AÑOS al público de E.U.A.
Una comedia con SPENCER TRACY y Madge EVANS
EL FANFARRON
—The SHOW OFF—

TURNOS ELEGANTES—5½ y 9½
PRESENTACION de la ATRACCION TEATRAL de 1934!
Sylvia SEIDEL
LA BAILARINA DESNUDA
OFRECIENDO AL SELECTO PUBLICO DE ESTE TEATRO
DOS GRANDES CREACIONES DE SU ARTE MARAVILLOSO
LA DANZA DE LOS ESPEJOS
Y
EL BAILE DE LAS BURBUJAS
LOS DOS ULTIMOS "HITS" SENSACIONALES!
DECORADOS SUNTUOSOS
EFECTOS de LUCES ADMIRABLES
PRECIOS DE COSTUMBRE

# GACETILLAS

### OLIMPIC: «MIS LABIOS ENGAÑAN»

Desde que la Empresa del «Olimpic», de Ave de Wilson y B., en el Vedado, ha establecido los excepcionales precios durante la temporada de verano, se ve invadida la espaciosa y confortable sala por un selecto público, en matinée y tanda de 5:15, mayores 15 centavos. Por la noche 20 centavos. Niños y tertulia a todas horas 10 centavos; precios incluyendo domingos y días festivos. Hoy en tanda de 5:15 y 9:30, comedia y variedad. Magistral y valiosísima producción «Mis Labios Engañan', de John Boles y Liliam Harvey. A las 8:30, regia producción «No me Dejes», de James Dunne y Sally Eilers. Mañana, «Lo que no Puede Comprarse» y «La Bailarina». Sábado: «La Violetera», en español, por Raquel Meller.

### UNIVERSAL: «ESTE HOMBRE ES MIO»

Para hoy se ha combinado un buen programa con dos estupendas películas en el más cómodo y ventilado cine, con el más perfecto sonido y clara proyección. Función de 1 a 6 y de 6:30 a 11, con dos comedias y variedad. Sensacional film «El Valle de los Fantasmas», por Tom Keene. Suntuosa e interesante joya «Este Hombre es Mio», de Elissa Landi. Mañana «El Guardia Marina' y «La Caída de un Imperio». Sábado. «El Guardia Marina» y «La Caída de un Imperio».

### LIRA: «SU ADORADA ENEMIGA»

Monumental el programa que hoy exhibe el más simpático y confortable cine de las familias, con la mejor ventilación, sonido y proyección. Función corrida desde las dos de la tarde con comedia y cartón. La brillante y muy valiosa producción «Su Adorada Enemiga», de Ginger Rogers. El grandioso drama de argumento interesantísimo «El Guardia Marina», por Bruce Cabot. Mañana otro selecto programa a base de dos soberbias películas. Para el sábado se anuncia la monumental joya «Bohemia», por Irusta, Fugazot y Demare, en español.

### ACTUALIDADES: UNO DE LOS MEJORES PROGRAMAS

..La Empresa del gran coliseo «Actualidades» de la calle Monserrate ha seleccionado para hoy uno de esos programas que hacen eco ruidoso. En función a las dos de la tarde y noche a las 8:15, comedia, revista y variedad. Magistral super joya «Pepe Palucha», de Jimmy Durante, Lupe Velez y Stuart Erwing. Estreno del Episodio primero de la gran serie «La Clave Infernal», proyectándose todos los jueves los episodios siguientes. Soberbia cinta «Cara Cortada», de Paul Muni y Ann Dvorack. Mañana viernes: «Vaya un Enredo» y «La Mujer Blanca».

# MUSICA Y MUSICOS

**JORGE BOLET**

Esta tarde en la Sala Espadero ofrece un recital, nuestro gran pianista Jorge Bolet, en obsequio a la Asociación de Antiguos Alumnos de Blanck. Un programa interesante hará las delicias de los oyentes. He aquí los números:

Preludio y Fuga óp. 35 No. 1 de Mendelssohnn. Dos Preludios. Tres Estudios de Chopín. Polonesa en la bemo. de Chopín. Valse Improptu de Lisbt. Polka de W. R. de Rachnmaninoff. La Campanella de Liszt Busoni. Comenzará a las cinco y media. Para los socios y sus invitados especiales.

**CONSERVATORIO FALCON**

El próximo sábado día primero se efectuará en ese conservatorio, fundado por el maestro Alberto Falcón, la apertura de curso. Contando con un excelente cuerpo de profesores este centro musical labora con eficacia evidenciada en pro de nuestro desenvolvimiento en el arte musical.

**EJERCICIOS ARTISTICOS**

En el antiguo Conservatorio Planas se verificaron recientemente unos interesantes ejercicios artísticos en los que tomaron parte sus numerosas alumnas, alcanzando repetidos aplausos por parte del selecto auditorio que presenció el acto. Se distinguieron en sus interpretaciones: Dulce M. Granda, A. Granda, Manuela Muñiz, Isaura Díaz, Caridad Mestra, María Martinto, Berta Soto, Esther Rodríguez Santos, Francisca Morlan, Ma. Teresa Coca, Isaura Díaz, y Esther Rodríguez que ejecutaron brillantemente la Polonesa de Cristián a 4 manos. Berta Arias, Justa Férez, Carmen Salvado, Silvia de Juan, Ofelia García, Manuel Quinteiro, Lilia Suárez, Concepción Landa, Paquita Blanco.

El Profesor Manuel Planas, pedagogo documentado recibió numerosas felicitaciones por el éxito de la fiesta, a la que unimos las nuestras.

GRAN PROGRAMA M.G.M.
ESTRENO en CUBA de la linda producción
NUEVA AURORA
con Jean PARKER y Robert ARMSTRONG
y la mejor de las películas de misterios
MISTER X con Robert MONTGOMERY
Elizabeth ALLAN y Lewis STONE y
LOS REYES de la RISA
STAN LAUREL y OLIVER HARDY en "2 VECES 2"

Epl. 4 de la serie "El TESORO del PIRATA"
HOY CAMPOAMOR
Empresa: Ernesto P. SMITH
30¢ LUNETA 15¢ NIÑOS 10¢ TERTULIA

M.E.C.D. 2016

MUEBLERIA
"LA IDEAL"
ANGELES 16, 2da. CUADRA · TELF. A-5058

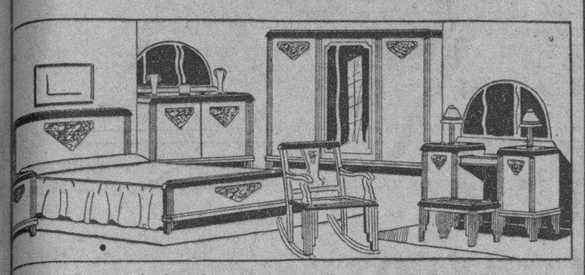

Muebles en todos los estilos y precios al Contado y a Plazos, compramos y cambiamos de uso por nuevos. Antes de comprar vea nuestros precios y condiciones.

ALEJANDRO FERNANDEZ

# VIBOREÑAS

**SANTA ROSA DE LIMA**

elebran hoy sus días las siguien- señoras y señoritas, en la fecha la Patrona de las Américas.

a distinguida y respetable dama ita Castellanos. viuda de mi inol able amigo, el que fué popular ico doctor Luis Dominguez.

a bondadosa dama Rosita Rodri- z Trespalacios de Infiesta, her- na de mi querido consuegro Ani- Rodriguez Trespalacios.

i distinguida amiga la culta da- Rosita Montero de Rius, aman- esposa del afamado profesor se- Fermín Rius, padres de mis lin amiguitos Nina y Nena.

a bella y joven señora Rosita ube de García Bango.

a respetable señora Rosa Gonza- de Perol.

a joven y bella dama Rosita Es- da Mora de Amador.

a distinguida dama Rosa Verdes Estrada Mora.

as señoras Rosa Blanco de Ba- er, Rosa María Suárez de Fer- dez, Rosa Pons de García, Ro- María Fernández de García, Ro- Serrano de Sampera, Rosa Pérez Castro, Rosa María González de as, Rosa Taboada de Marcos.

a estimada dama Rosa González nte esposa del querido amigo rio Lomas. y su bella heredera ita.

joven señora Rosita Ramos Fas.

osa Losa viuda de Saavedra, Ro- del Río viuda de Cuéllar.

a distinguida dama Rosa Noda, nte esposa de nuestro estimado igo el señor Cabrera.

as siguientes figulinas.

a simpatiquísima señorita Rosa vería.

na viboreña tan gentil como Ro- Grimón.

osa García Pons, Rosa Casado, a Milián, la linda rubia; Rosita chez, Rosa Carreño, Rosa Luisa nández, Rosa Barreras, Rosa zañedo, Rosa María Salmón, Ro- Alegret, Rosita Sáenz, Rosa M. rtinez, Rosa Cicero, Rosita Lo- Rosita Novoa.

osita Daly, Rosita Ituarte, Rosi- Pons, hermana de la blonda Sa- Rosita Fernández, Rosa Ma- Vilá, Rosa López, Rosa Gallar- Rosita Pérez Bello, Rosita Carbo- Rosa María Jiménez, Rosita llo.

osita Añón, de tan delicada be- a.

osa Grimont Ruiz, Rosita Font, ita Bello, Rosa del Pozo, Rosa Fernández, Rosita Prado, Rosita garcia, Rosa María Peñalver, ita Sotolongo, Rosita Bravo, de dulce carácter; Rosa Fraga.

osita Cortiñas, preciosa mujerci-

osita Betancourt, gentil y linda. osita Fas y Ramos, trigueñita hirable.

la graciosísima muñequita Ro- Zirmermann.

ambién hoy celebran sus días las tiles figulinas Rosaura Menén- y Rosaura Valladares, muy gen- y culta, hija del ingeniero señor L. Valladares.

o olvido a la distinguida dama idencia Hernández de Morales ntísima mamá de la escultural lina Hortensia Morales, la ad- able alondra.

ara todas con mi expresivo sa- o, son mis votos por su felici-

**ASINO DE SANTOS SUAREZ**

ebido a la anterior relación, veo impedido de consignar más nom- de flores- sonrientes, la de las tiles figulinas que asistieron al bo de este Casino, ¡pues se briagaría» el amigo linotipista, tantos intensos perfumes!

olo deseo consignar mi agrade- iento, personalísimo, por sus ciones al Presidente señor Ale- dro Villada; Vice de la Sección Fiestas, cumplido amigo Alfredo quez y atento Secretario, el es- ado joven René Vélez.

uve el gusto de saludar a las eciables damas Mercedes Herre- de Villada y Carmen Gutiérrez Vázquez.

ambién saludé a la linda figuli- na Nenita Zarragoitia, inseparable compañera del joven Vélez, para el que han debido transcurrir veloces las horas.

Exito que se repetirá el sábado, en su «insuspendible» baile.

Lamenté la ausencia de Angelito Gutiérrez, por enfermo.

¡No va hoy la relación!

**PARA UNA BODA**

He recibido invitación de las señoras Altagracia Díaz viuda de Acosta y Angela R. Miró viuda de González, para la boda de sus hijos Carmen y Antonio, que se celebrará el día ocho de septiembre, a las nueve de la noche en la residencia de la novia.

Les quedo agradecido y les prometo una expresiva reseña.

**INSTITUTO EDISON**

Mi distinguida amiga la culta dama doctora Ana María Rodríguez de Gutiérrez, participame que el nuevo curso escolar será inaugurado el día 6 de septiembre, en su casa-quinta Milagros y Párraga, ampliada al aumentar su matrícula, con la casa colindante.

Este Instituto ha sido incorporado al Instituto Provincial.

**LAS EX-ALUMNAS DE GUADALUPE**

Mis bellas amiguitas Loló y Olguita Solís, han tenido la atención de invitarme a la Misa de Comunión que se celebra hoy en la capilla del Colegio Nuestra señora de Guadalupe, a las ocho de la mañana, por ser los días de la Madre Superiora.

Después disfrutarán de un suculento desayuno.

Fiesta religiosa que ha de verse muy concurrida.

Les quedo muy agradecido a su atención.

**LA JUNTA DE LOS ATLETICOS.**

Se celebra esta noche en su Casa Club y se encarece la más puntual asistencia a todos los que han tomado parte en la organización de las últimas fiestas.

No faltarán las bellas «atléticas», que también intervinieron, y fueron la causa triunfadora de sus éxitos.

Puntualmente, a las ocho y media

**RESTABLECIDA**

Sea mi última nota para dar la agradable noticia de encontrarse ya restablecida de la molesta dolencia que por unos días padeció, la bella y joven señora Alicia Fernández de Muñoz.

Y al consignarla dedico mi enhorabuena a los esposos Fernández-Muñoz.

Urbano del CASTILLO.

LA ZARZUELA.
Liquida todas las carteras de Galalí son los modelos más modernos y también la mejor calidad. Son modelos todos acabados de llegar de París. Precio $1.95, $2.00 $2.50; son divinas.
NEPTUNO Y CAMPANARIO

Yo Uso ESMALTE SAPOLIN

Es fácil de aplicar y a poco costo puede renovar la apariencia de los muebles y el maderaje. Una mano cubre satisfactoriamente y produce un acabado de porcelana. ¡Dura años! No deja marcas de broche.

SECA RAPIDO-LAVABLE-LUSTROSO
EL MEJOR ESMALTE DEL AÑO 1934

SUSCRIBASE Y ANUNCIESE EN EL «DIARIO DE LA MARINA»

# Crónica Habanera

(Continuación de la Pág. CINCO)

## LA GRAN BODA DE ANOCHE

TANNY GARCIA LONGA

Una boda de alta distinción, se llevó a efecto anoche ante el altar mayor de la Iglesia de San Juan de Letrán, constituyendo el más destacado acontecimiento social del mes de Agosto.

Era la novia, Tanny García Longa, señorita muy gentil e interesante, que brilla en el gran mundo habanero, a una de cuyas más prestigiosas familias pertenece.

Unió su suerte a las de un joven correcto y caballeroso, el señor Germán Annoni ingeniero de la International General Electric.

La hermosa iglesia de los Padres Dominicos, abrió sus puertas luciendo un adorno bellísimo, de gran suntuosidad, que estuvo a cargo de los floristas siempre tan renombrados del jardín «E. Clavel».

Denominado «Chemin de la Gloire» obedecía a uno de los últimos diseños lanzados para el verano por aquellos artistas exquisitos.

El altar, tapizado materialmente de flores, era como una gruta en la que se multiplicaban azucenas, dalias y gladiolos, cuyo blancura resaltaba sobre el verde de las palmas arecas.

De gran originalidad el camino central, estaba trazado por una alfombra de musgo verde, a cuyos lados se veían las mismas flores en largos canteros de forma ondulada.

Todo el frente del presbiterio quedó cubierto con numerosas jardineras, de bordes adornados con tupidas guirnaldas de espárrago, donde se destacaban. nardos, azucenas y flores menuditas de jazmines de Persia.

Poco después de las nueve y media hizo su aparición en el portico la señorita García Longa.

Un murmullo de celebraciones despertó a su paso por la nave central, que atravesó conducida por su padre, el distinguido y prestigioso abogado Gabriel García Echarte.

Era su elegantísima toilette, el modelo «Marche Nuptial» de Jean Patou, confeccionado en el atelier del acreditado modisto Ismael Bernabeu.

Interpretado en fleur de soie ivoire. era de forma princesa, cuyas líneas realzaban la magnífica figura y fina belleza de la novia, nimbada por el velo, de finísimo tul ilusión que le cubría el rostro. Este se encontraba sostenido por una tiara de azahares y gardenias.

El ramo de mano era el modelo «Lune d'amour», también de «El Clavel» de forma estrecha y alargada, todo de gardenias, expresamente diseñado para ella siguiendo el estilo de su traje.

Fueron los padrinos, los padres de la novia, el doctor García Echarte y su respetable esposa María Luisa Longa.

Testigos por ella: el señor Ernesto Longa y los doctores Marcos Antonio Longa, Gustavo de los Reyes y Adolfo Delgado Longa.

Por él: los señores W. W. Searight, Charles H. Warner, doctor Francisco L. Rodríguez y Gabriel García Longa.

La más selecta y numerosa representación de la sociedad habanera, en cuyo seno cuenta con tantas consideraciones la familia García Longa, llenaba las naves del templo.

Entre las señoras María Aguirre de Longa. Tomasa Alvarez de la Campa viuda de Gamba, Lily Moré de Soto Navarro, Cuba Blanco viuda de Laurrieta, Teté Valdés Pagés de Díaz Albertini, América Ruiz de Sánchez Villalba y María Luisa Morales de la Torriente.

Anita Sánchez Agramonte viuda de Longa.

Nena Gamba de Zaldo.

Amalia Martínez Ibor de García Vélez, María Pepa Rodríguez de León, Camila González-Chavez viuda de Lombillo, Celia de Cárdenas de Morales, Loló Valdés Fauli de Ruz, Marilita Machín de Luttich.

Adolfina Vignau de Cárdenas.

Ernestina Ordóñez de Contreras.

María Dolores Machín de Upmann, Esperanza García Echarte de Finlay, Rosa Blanca de Cárdenas de Castro, Mercedes Fernández Blanco de Anrich, Ofelia Coca de Sorzano, Carmen Arostegui de Longa.

Sofía Arenal de Cárdenas.

Margarita Hernández de Fonts.

María Luisa Delgado de Reyes.

Anita Perkins viuda de Rafecas, Elodia Sorzano de Villalón, Berta Orbiz de Llaca, Tessie Kent de Jorrín, Zaida Carrera de Fernández Reboul, Margarita Longa de Justiniani, Lilia Carrera de Estefani.

Carmita Mendieta de García Vélez.

Margot Martínez Pedro de Longa.

Elia Justiniani de García Rameau, Rebeca Taquechel de Bolívar. Virginia Shaw de Trelles, Esther Carranza de Alvarez Maruri, Ela Aguiar de Delgado y Margot Leanés.

Carmen Martínez Pedro de Gamba.

Mireille García de Franca, Cira R. de Andreu, María Julia Arenal de Goirigolzarri, Carmelina Laurrieta de Fondon, Lelia Font de Consuegra.

Sara Pertierra de Aixalá.

Consuelo García Echarte viuda de Belt, Lily Longa de Arellano, Margot de Cárdenas de Montes, Cira G. viuda de Rodríguez, Regla Sueiras de Recio, Herminia Gutiérrez de Sánchez Agramonte.

Alicia Morales de Ravena, Josefina Carceller viuda de Ordóñez, Margot Morera de Cabrera, María Luisa Antinori de Aguiar.

Señoritas:

Elena Franca.

Beba y Toki Montero, Josefina Fonts, Emma y Elsa Maduro, Flavia Arguelles, María Luisa y María de la Torriente, Silvia y Mary de los Reyes, Patricia y Josefina Delgado.

Cusa Moré.

María Antonia Alvarez.

Tilly y Cuqui Ponce de León, Conchita y Cecilia de la Torriente, Nona Calvo, Martha Alvarez Tabío, Silvia y Olga Fonts Iznaga, Martha de Castro, María Antonia Freyre.

Cusita Lago.

Fina Contreras.

Nellie y Mimí Ordóñez, Lulita y Mercedes Longa, Cusa Perkins, Josefina y Alicia Ruz, Sylvia Villalba, Silvia Carranza, Esperancita Tremols María Domínguez Roldán.

Josefina y Olga Arellano.

Corita Sánchez Agramonte, Adela María de la Torre, Sofía Miranda, Angela Finlay, Fidelia García Echarte, Conchita La Villa, Caridad Delgadillo, Nena y Eusebia Suárez Carreño, Lilian Cordovés.

Pilar y Josefina Lombillo.

Consuelito Finlay.

Cristina y María Kindelán, Carmen Soto Navarro, Bebita García Vélez, Olga Carrera, Angélica y Regina Martínez Piloto, Henriette Valdés Fauli, Lucila Morales, Neneita Manrara, Marina y Elena Gómez, Olivia Roa.

Julia Morales Zaldo.

Alicia Castellanos.

Hilda de Loén, Graciella de Blanck, Martha Michelena, Julia Sorzano, Teté Anrich, Carmen Soto Navarro, Bebé Arozarena, Pepa Vignau, Beatriz Aguiar.

Alicia Vignau.

María Julia de Cárdenas.

Y la hermana de la novia, Nenetica García Longa, tan encantadora.

**EN SANS SOUCI**

En el bello restaurant garden de «La Coronela», tuvo efecto anoche la gran comida que ofreció el estimado compañero de la crónica de «El País» Pablo Alvarez de Cañas, en honor de Raúl Roulien, el conocido actor de la pantalla que tan agasajado se ha visto desde su llegada a esta capital.

Magnífico aspecto ofrecía aquel sitio encantador, que se vió favorecidísimo por nuestros principales elementos, que ocupaban parties diversos.

En sitio de honor se encontraba la gran mesa con el homenajeado y el anfitrión, rodeados por un grupo selecto de personalidades.

El Encargado de Negocios del Brasil, señor Cárlos M. Thompson, Flores y señora Rita Martins.

El Ministro de Chile, Excmo. señor Emilio Edward Bello y señora Rebeca Sanfuentes.

En Encargado de Negocios de España, señor don Miguel Espelius y Pedroso.

El Encargado de Negocios de la República Argentina, doctor Juan Manuel García Montero.

El Primer Secretario de la Embajada Americana, Mister Harrison Freeman Mathews.

El Segundo Secretario, Mr. Griggs, y señora.

El Agregado Comercial, Mr. Walter J. Donelly.

El Segundo Secretario, Mr. Samuel Stirman Dickson.

El Agregado Comercial de Chile, señor Ricardo Beatley.

El Secretario de la Legación de Chile, señor Salvador Díaz Ossa, y señora Adelina Sepúlveda.

El Marqués y la Marquesa de Tiedra.

El doctor Juan O-Nghten y señora Rita María Arango, el señor Eugenio Reyneri y señora Rosita Cadaval.

Conchita Bosque.

Julita Pla.

Teté Berenguer.

Cucuca Llansó de Carreño.

Evelia Méndez de Valdés Rodríguez.

Nena Mañach.

Las señoritas Loló Vinent, Manuelita y Juana María Catá, Ena Senior, Rosita Reyneri, Aimée Fowler, Carmelina Argüelles, Gladys Hernández, Matildita Pagés, Herminia Elena, Angelita y Adriana Bernal, María Luisita Kohly, Emilita Zaydin, Evangelita Gutiérrez, Rosarito López Lemus, y Julia Sorzano.

Los señores doctor Manuel Giménez Lanier, doctor Alfredo Comas, doctor Servando Fernández Romero, doctor «Chuchú» Valdés Crespo, Francisco Naya, Heliodoro García, Frank Senior Jr., René Castellanos, Emilio Gutiérrez Díez, «Cuco» Morales, Norberto Angones, José Antonio Guedes, Enrique López Lemus, John Hernández y el pianista de Roulien, profesor Desyder Joseph Vécsei.

La mesa lucía una decoración floral primorosa que estuvo encomendada a «El Clavel», el gran jardín nacional de los hermanos Armand en Marianao.

Se combinaban con el mejor gusto, en flores y en musgo, los colores de la bandera del Brasil.

Precioso adorno que todos celebraban por su «chic» y su originalidad

Las damas recibieron lindísimos «corsages» de gardenias y los caballeros finos «bottouniers», procedentes todos de la «Casa Trías», el conocido jardín del Vedado.

Hubo gran «show» interviniendo los más valiosos elementos de nuestro mundo teatral.

La parte bailable estuvo encomendada a las orquestas de los Palau, los Castro y un son.

La orquesta de los Hermanos Castro, tan afamada, ha sido contratada para las actuaciones de Raúl Roulien en el teatro Nacional.

Edel FARRES.

"El Moderno Milagro del Radio"

GIRALT
Tienen el honor de presentar al público de Cuba La Obra Maestra de
W. C. Grunow
Creador del Majestic

W. C. Grunow

LOS NUEVOS Grunow
"El Moderno Milagro del Radio"

EL NOMBRE DE Wm. C. GRUNOW llena el capítulo más brillante y trascendente de toda la historia del Radio. Fué GRUNOW quien, hace apenas ocho años, creó el más extraordinario Receptor conocido—el MAJESTIC—y, con él, los métodos y sistemas para producir un instrumento científico de tan delicada construcción a precios al alcance de la generalidad del público comprador.

Los Nuevos Radios Grunow son la obra maestra del creador del MAJESTIC; por ello llevan la garantía de su nombre. Estos nuevos Receptores encierran todos los progresos alcanzados por la ciencia del Radio hasta nuestros días—más toda la vasta experiencia, todas las más recientes innovaciones debidas al genio de su productor. *Usted no podrá hallar nada comparable... a ningún precio.*

MODELO 752
Onda Corta y Larga
$155.00

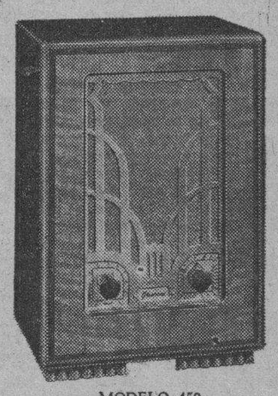

MODELO 450
$ 49.00

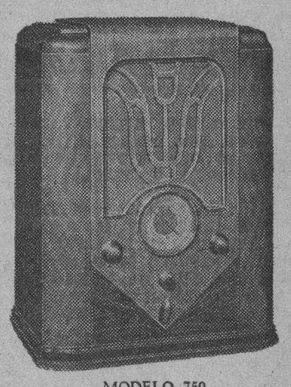

MODELO 750
Onda Corta y Larga
$120.00

Un Año de Garantía de Servicios Gratis

GRUNOW es el único Radio respaldado por un año de garantía de servicios gratis. Su científica construcción y la incomparable calidad de todas sus partes permite ofrecer esta excepcional y definitiva seguridad al público comprador de invertir su dinero sin la menor posibilidad de riesgo.

"Tonalidad de Vida"

Una de las más sobresalientes características que se observa apenas se escucha un nuevo GRUNOW es su admirable reproducción, llena de realidad y de vida. "Tonalidad de Vida" es una característica exclusiva del GRUNOW, que trae al Radio, por vez primera, las voces de los cantantes, la sonoridad de los instrumentos, la palabra de los oradores con la misma naturalidad de vida que se emiten en las Estaciones Trasmisoras.

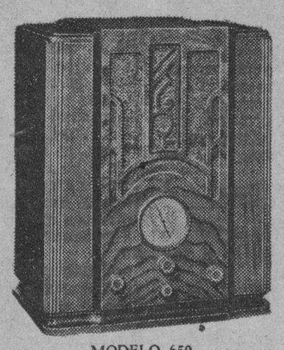

MODELO 650
$ 86.50

Belleza de Gabinetes

No es solo entretenimiento lo que debe producir el Radio. También sus Gabinetes deben proporcionar recreo para la vista.

Los nuevos Radios GRUNOW están presentados en Gabinetes que son una revelación. Jamás se ha ofrecido Radio alguno en muebles de tanta belleza, de tan admirable acabado, de tanta solidez de construcción.

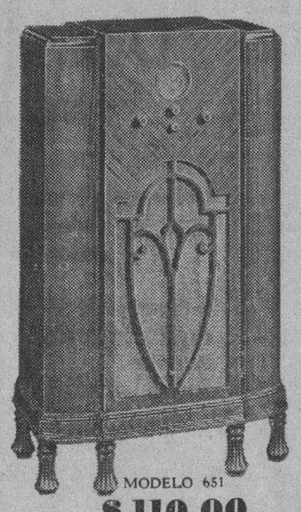

MODELO 651
$ 110.00

EL SEMAFORO DE SEÑALES
LE DETENDRA EN LAS ESTACIONES DEL MUNDO

Exclusivo de los Radios GRUNOW de onda corta y larga es esta notable innovación que permite sintonizar, sin la más leve dificultad, las Estaciones de onda corta del mundo aún a los más inexpertos radio-fans. Un leve silbido le avisará cuando se halla próxima una de esas Estaciones lejanas, aunque su recepción sea muy débil. Aquellos que tienen alguna experiencia de las dificultades de sintonización que ofrece la onda corta pueden apreciar la importancia de esta innovación—solamente hallada en el GRUNOW.

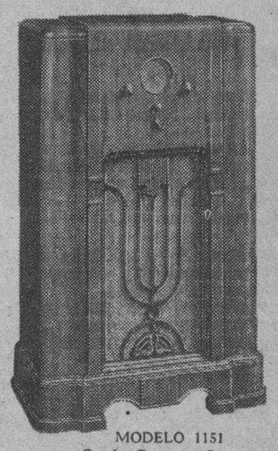

MODELO 1151
Onda Corta y Larga
$205.00

O'Reilly 61, Habana · GIRALT · Tels. M-9944, M-9945

SORPRENDENTE!!

Caonao, Cienfuegos Junio 8/1920.-

SR. DR. ARTURO C. BOSQUE.
Habana.

Muy señor mio:

Con gusto complasco a varios amigos míos que quieren por mi conducto hacerle saber su agradecimiento por la curación obtenida con su precioso preparado "PEPSINA Y RUIBARBO BOSQUE", despues de haber probado con varios preparados que dicen curan el estómago sin haber obtenido resultado alguno.

Yo siempre tengo un buen surtido de su producto, pues cada dia se vende más.

Mande como guste a su seguro servidor,

Rafael León Jiménez.

Los curados con la "Pepsina y Ruibarbo Bosque" son los siguientes: Alejandro Ojeda, Paulino Pérez, Agustín Crespo, Próspero Bermúdez, Cándido Díaz.

PEPSINA Y RUIBARBO BOSQUE

M.E.C.D. 2016

# BROMAS Y VERAS

Por JOAQUIN ARISTIGUETA

En Alemania se asegura que, gracias a la propaganda que ya se está haciendo, el pueblo alemán habrá de soportar heroica y románticamente los sufrimientos que le esperan durante este invierno. La crisis será terrible, el hambre hará presa en millones de hogares, pero los ánimos se mantendrán firmes, según el Ministro de Propaganda.

He ahí un procedimiento novísimo para combatir el frío; con una cálida propaganda que encienda los ánimos, se derretirá la nieve.

Y el hambre, mediante una substanciosa «reclame», se convertirá en un simple aperitivo.

Ahora comprendo por qué, en estas latitudes, dice la gente pobre que ya está harta de propagandas. Porque el que tiene hambre y le vienen con reclamos, se harta pronto, y hasta se indigesta.

* * *

El Dr. Mario Díaz Cruz ha sufrido en su nogar y bufete los efectos destructores de una terrible bomba y dice que no sabe quien le puede haber hecho el desaguisado ni por qué.

A ver si nos va a hacer creer el Dr. Díaz Cruz que no tiene pleitos con nadie.

* * *

Veremos si el Dr. Pina, nuevo Secretario del Trabajo, responde al título y menesteres de esa Secretaría.

Porque es Secretaría del Trabajo y, hasta ahora, sólo ha sido Secretaría de la Huelga; a ver si por fin es, de verdad, del Trabajo.

Pues, si no, huelga la Secretaría.

* * *

El Juez de Urgencia ha puesto en libertad a varios detenidos en el vivac «acusados por la fuerza pública de distintos hechos, que no han sido probados».

Así que, por ejemplo, cuando a un ladrón le sorprende un policía a las cuatro de la mañana abriendo una puerta ajena, el policía no debe detenerle sino que debe ir a buscar a un Notario para que levante acta, en la cual el ladrón comparecerá declarando que, en efecto, es un ladrón de siete suelas y de todo lo que encuentre.

Si no es así, el Juez de Urgencia dejará en libertad... de seguir robando.

Y es lo que dirá el Juez: —«Para eso estoy yo aquí, para fallar».

Y falla; vaya si falla.

Como que, en cuanto a condenas, ¡no da ni una!

* * *

El Sub de Agricultura ha declarado que no son veinticinco mil, los pesos que se han gastado en atenciones a las señoritas Agricultura, que estudian un cursillo entre testejos y agasajos. Gracias a la cooperación particular, al Estado no le cuestan más que dos o tres mil pesos.

Baratito es para alumnas tan aventajadas; pues apenas han comenzado los cursillos agrícolas y ya van sembrando discordias.

* * *

En pleno día un individuo asaltó, cuchillo en mano, a un señor que llevaba cien pesos en las suyas; y el asaltante cayó en manos de la policía con el delito en las manos; o sea, que le cogieron con las manos en la masa, o con la masa entre manos.

Eso, para que aprenda que no se puede ser egoista; ¡lo quería todo para él, y claro...!

Porque aquí no está mal visto coger, sino quedárselo todo: eso es lo que la gente censura y la ley castiga.

* * *

Menos mal que ya ha entrado en vías de arreglo el conflicto entre Cárdenas y Matanzas. Parecía que no era posible hallar vía de arreglo y ya se halló: una carretera.

O sea, que la vía de arreglo era una vía de comunicación.

No se puede negar que la solución ha entrado por buen camino.

* * *

Se han trasladado al Capitolio las oficinas del Censo.

Ya tenemos allí Censo, Secretaría de Trabajo, Tribunal de Sanciones...

En fin, que sigue siendo el Capitolio un bonito cesto de papeles inútiles.

* * *

Una pobre mujer se prendió fuego en Marianao, porque estaba aburrida de vivir.

Pero, ¿quién será el mentiroso que ha dicho a las pobres desesperadas y aburridas, que el prenderse fuego es divertido?

¡Hombre; le daba así...!

* * *

El Sindicato de Cargadores de Carbón protesta de los vendedores clandestinos del antracita.

Las Autoridades deben poner una especial atención a ese asunto no vaya a resultar que también con el carbón se forme cisco.

## FUE SUSPENDIDO OTRA VEZ EL JUICIO CONTRA CARLOS MACHADO, EN STA. CLARA

SANTA CLARA, agosto 29. (Por correo). DIARIO. Habana. — Ha quedado nuevamente el juicio oral seguido en el Juzgado de Trinidad, con el número 83, de 1933, por el delito de asesinato frustrado contra el ex-Senador de la República, Carlos Machado Morales, hermano del dictador, y otros procesados más. Con motivo de un escrito presentado por el Fiscal de la Audiencia, Dr. Pedro Brú Valenzuela, pidiendo la inhibición del conocimiento de ese proceso a favor de los Tribunales de Sanciones. Este proceso mantiene en expectación a todo el pueblo, viéndose invadido, en cada sesión, el edificio del Palacio de Justicia, dando motivo a que las fuerzas armadas que custodian al acusado Carlos Machado, tomen todas las precauciones que el caso requiere para evitar un posible atentado.—**Armando A. Machado**, Corresponsal.

# La Unión Nacional al Servicio de la República no se opone a la nacionalización del trabajo

### Combate su reglamentación que jurídicamente infringe la Constitución y establece privilegios irritantes. En materia política sólo se interesa en el orden legislativo y económico

Un repórter del DIARIO tuvo ayer la oportunidad de celebrar una interesante charla con don Ramón Alvarez, prestigiosa personalidad que ocupa la Presidencia de la Colonia Española de Cienfuegos y, a la vez, de la Unión Nacional «Al Servicio de la República». Palabras plenas de interés las del señor Alvarez, que pasamos a transcribir:

—Cree usted—y porqué— que conviene a los españoles ciudadanizarse?

—La fuerza de la realidad—, y recuerdo el consejo que en otros tiempos hacía el propio don Nicolás Rivero, cumplimentado en sus hijos, timbres de orgullo del apellido—nos han hecho ver las cosas tales y como son. Las distintas leyes nacionalistas, con una aplicación exagerada, han colocado de la noche a la mañana al extranjero en situación difícil, teniendo que optar por irse de Cuba o ciudadanizarse. ¿Pueden irse todos los españoles de Cuba? Sólo pueden responder a la pregunta las madres y los hijos cubanos. Existen grandes nexos y lazos de afecto y de cariño arraigados durante muchos años, que nadie puede negar. Cuando el margen de los problemas nacionales, con una línea de conducta limpia y brillante, y no obstante el respeto y las consideraciones a que somos acreedores, no hemos podido pesar suficientemente para evitar grandes males, **es humano y es inteligente que estos derechos se vayan a conquistar al amparo de la Constitución,** y que se traduzca en voto electoral, por la libre determinación del individuo. Por otra parte, ¿nó es error craso el que las clases económicas, compenetradas de las grandes necesidades nacionales, hayan permanecido hasta ahora alejadas de la política? Si el comerciante y el industrial hubieran estado en persona defendiendo sus intereses, sin confiarlos a nadie, ¿hubiera hecho Machado el cúmulo de leyes económicas que han arruinado el comercio cubano? Seguramente que no.

— Son contrarios ustedes, en la U. N., «Al Servicio de la República» a la Ley de Nacionalización del Trabajo?

—De ninguna manera. Cuba tiene derecho a velar por sus hijos, dándoles preferencia. Nosotros lo que combatimos es la Reglamentación de la Ley, que jurídicamente infringe la Constitución y establece privilegios irritantes, despojando a los nacionalizados del derecho que la propia Constitución les ha dado. El recurso de inconstitucionalidad interpuesto por los marinos mercantes y perdido por las consideraciones establecidas en él por el más alto Tribunal de Justicia, que se apoya en la falta de documentos imprescindibles, de un precepto establecido en el Código de Comercio y de la flexibilidad de la Constitución Provisional, es sin embargo un gran exponente de la anormalidad de la Reglamentación, en el voto particular establecido por cuatro ilustres magistrados. Ese mismo voto particular hace pensar que un recurso mejor sustanciado y que no proviniera de la Marina Mercante, sino de otro sector, haría variar el concepto del más alto Tribunal, dando la justicia a quien en este último caso la tuviere.

—¿Entonces usted cree que será variada la reglamentación?

—Seguríslmo. Nadie más que las propias Empresas han sufrido estas medidas rígidas, dejando fuera del trabajo a viejos servidores que por su experiencia y los años que llevaban en el trabajo, eran garantía y seguridad para ellas. Ultimamente, hemos visto a infinidad de españoles con treinta años de servicio consecutivos en una Compañía, desplazados por hombres solteros y de nuevo servicio, dejando en la penuria a todo un hogar y a hijos que estudiaban en los centros docentes del Estado. El no haberse modificado a estas alturas el Reglamento, se debe exclusivamente a que el Gobierno no ha tenido tiempo de ocuparse con preferencia de estas cosas ya que le falta el tiempo para las cuestiones de orden público y las continuadas crisis políticas. Tenemos el caso del Decreto número 348 modificando el 169, que se refiere a la nacionalización de los Abogados.

—¿Qué beneficios brinda el asociado la U. N.?

—Muchos. Además de las facilidades que estamos brindando a todos, en cuanto a la tramitación de los expedientes para que se ciudadanicen, nuestro departamento legal, le ofrece los abogados para todos los problemas que se le presenta, gratuitamente. **Por los Letrados que nos representan hemos conseguido en disintas ocasiones amortiguar los efectos terribles de la Ley de Nacionalización del Trabajo, y reponer a muchos trabajadores desplazados injustamente, y cuya orden de reingreso ha sido dada por la propia Secretaría del Trabajo a instancia del abogado de la Unión Nacional.** Por otra parte el comerciante, tiene en nosotros a una institución hondamente preocupada de la modificación de las leyes tributarias y la derogación de los decretos leyes que prevalecen después de la caída de Machado, y que no responden a las necesidades de la Hacienda Nacional, sino que se empleaban en sostener cuerpos represivos. Los trabajadores también tienen en nosotros a un organismo de defensa, en cuanto a los beneficios que en su favor estamos consiguiendo. Tres veces distintas hemos estado tratando con el señor Presidente de la República los problemas del trabajo, el secretario Sr Luis Guardado y **yo mismo hemos tenido distintas entrevistas con Administradores de Empresas, en busca de justicia para esas clases.**

—¿Aumenta el número de asociados

—Considerablemente. Tenemos ya 42 delegaciones en la República, no obstante el corto tiempo que hace que nos organizamos. Se ha dado el caso de que un número de entusiastas asociados, no conociendo nuestra dirección, dirigieron sus inscripciones al Director de DIARIO DE LA MARINA para que él nos las entregara. Es una de las tantas pruebas del entusiasmo que reina. Ahora, podríamos citar infinidad de delegaciones de verdadera pujanza, donde inclusive se han celebrado distintos actos. Nuestro Consejo Nacional responde a la seriedad y a la confianza de las masas que conocen sobradamente a los hombres que lo componen. No hay uno solo que no haya sido o sea actualmente miembro de alguna institución poderosa, sea social, comercial o bancaria. Y sin perder de vista que la **«Unión hace la fuerza» y engrandece a las organizaciones**, llamamos a los españoles residentes en Cuba, para que sin pérdida de tiempo acudan a nosotros a inscribirse, adelantando el tiempo necesario para que en el mañana puedan sentirse tranquilos y felices, **y la Unión Nacional Al Servicio de la República»** regocijada de haberle prestado a Cuba un sentido apoyo, y a los españoles una obra de humanidad.

—¿Piensan ustedes actuar en política?

—La política no nos interesa nada más que en el orden legislativo y económico, entendiendo que de ahí depende nuestro bienestar. Actuar directamente, no. No nos interesa el problema de aspiraciones, porque hasta el momento ninguno de nuestros miembros aspira a nada, ni nada quiere. YaY lo hemos dicho en distintas ocasiones y nos place ahora repetirlo. Nosotros apoyaremos al cubano, partido o sector que llevando hombres decentes se comprometan a desenvolver una política de ese orden de cosas.Eso nos basta, y es nuestra única aspiración. La felicidad general para todos.

# Mensaje de Mr. Roosevelt al Cnel. Mendieta

### Está convencido de que Cuba y EE. UU. sentirán inmediatamente los efectos del nuevo Tratado

En Palacio se recibió ayer el siguiente cablegrama:

Casa Blanca, Wáshington, Agosto 29 de 1934.

A su Excelencia Carlos Mendieta y Montefur,

Presidente de la República de Cuba.

La Habana.

Personalmente y en nombre del pueblo y del Gobierno de los Estados Unidos deseo ardientemente corresponder a los cordiales sentimientos expresados en el mensaje de vuestra Excelencia con motivo de la fiesta del tratado comercial entre los Estados Unidos y Cuba. Ese reajuste de las bases sobre que han descansado las relaciones comerciales entre nuestras respectivos países desde la Convención de 1902 a fin de atender a las necesidades de las condiciones de la epoca actual se ha llevado a cabo dentro de un espíritu excepcional de amistad y estrecha cooperación. Estoy convencido de que los Estados Unidos y Cuba no solamente sentirán inmediatamente los efectos beneficiosos de este convenio por el inmediato aumento del intercambio de productos con ventajas mutuas sino que llegarán a la conclusión de que dicho convenio puede servir para el inicio de un movimiento extenso de reducción general de as barreras artificiales que tanto han contribuido a la paralización del comercio internacional. Yo en particular me siento feliz de haber estado asociado a vuestra Excelencia en este acontecimiento.

**Franklyn D. Roosevelt.**

## Defunciones ocurridas ayer en La Habana hasta las 4 p. m.

América Villalva García, blanca, 43 años, San Benigno número 41. Nefritis crónica.

Jacinto Carrera Grenet, blanco, 10 meses, J. Peregrino número 87. Neumonía lobar.

Juan Wong, asiático, 56 años, Zanja número 19. Asistolia.

Pedro Martínez Smith, negro, 4 años 27 número 93, Vedado. Obstrucción intestinal.

Asunción Madariaga, blanca, 36 años Hospital Universitario. Infección intestinal.

Hilda Rubira Alvarez, blanca, 14 años, Hospital de Emergencias. Apendicitis aguda.

Francisco Palli y Gener, blanco, 5 años, Rosa 1-A., Cerro. Bronconeumonía.

Mario Acosta Hernández, blanco, 18 años, Quinta de Dependientes. Tuberculosis pulmonar.

Florinda Vernier Duarte, mestiza, 42 años, Hospital de Emergencias. Fibroma uterino.

Hilario Quintas Miguel, blanco, 74 años, Patrocinio número 2. Bronconeumonía.

Alfonso Rodríguez González, blanco, 64 años, Puerta Cerrada sin número. Infección cardio renal.

Micaela Carraicedo Ramos, blanca, 9 años, Villanueva sin número. Traumatismo por aplastamiento.

Ofelia Cabrera, mestiza, 19 años, Hospital Universitario. Apoplegía pulmonar.

Eugenio Luján, blanco, 21 años, Crecherie número 37. Alcoholismo agudo.

Manuel Fernández, blanco, 60 años, Hospital Universitario. Colapso cardíaco.

Manuel Hidalgo Vázquez, blanco, 38 años, Instintuto del Cáncer. Cáncer del cuello.

Carmen Dorta, blanca, 53 años, Hospital Universitario. Asistolia.

Federico López, blanco, 59 años, Hospital Universitario. Nefritis crónica.

Rigoberto Abreus Pérez, mestizo, 24 años, Centro de Socorro de Luyanó. Cirrosis alcohólica.

Clemencia Vega, blanca, 33 años, B. y 14, Reparto Lawton. Asistolia.

Guadalupe Pérez, blanca, 67 años, Hospital Universitario. Enfermedad orgánica del corazón.

Juana González, negra, 92 años, Asilo Santa Marta. Esfácelo.

Primitiva Abad, blanca, 53 años, Reforma número 123. Pleuresía con derrame.

Angelina Machado, negra, 20 años, Sanatorio La Esperanza. Tuberculosis pulmonar.

José Barro, blanco, 63 años, Villegas número 37. Miocarditis.

# DE DIA EN DIA

Los sin trabajo (y—lo que es más grave—sin hogar) han constituido un Consejo Central de Defensa, y una representación del mismo anda recorriendo las redacciones de los periódicos demandando unas reivindicaciones que estimamos justísimas.

Esos infelices que en número extraordinario deambulan durante el día por las calles de la capital y a la noche buscan el acogedor refugio de los soportales o entre la suciedad de los solares yermos, piden que, al menos, se les provea de asilos nocturnos en todos los barrios. No exigen lujos. Se contentan, pudiéramos decir, con asilos «pelados", donde dormir por derecho propio, aunque sea en el mismo duro suelo de todas las noches, pero, en lugar donde al levantarse puedan disponer de un chorro de agua para asearse. En esto hacen gran hincapié. Y cuantos tenemos la suerte de disponer de un cuarto de baño más o menos bien acondicionado, debemos apoyar la súplica de quienes en esta época de tórridos calores piden una limosna que no pueden obtener del transeunte: la limosna de una habitación para refrescarse y asearse hasta donde lo permite un vestido harapiento....

A un colega cuya Redacción visitaron, le hicieron entrega de un escrito, que comienza en esta forma sin duda digna de preocupar la conciencia de cuanto revolucionario sienta el pudor de la Revolución:

«Desde la caída del Tirano Machado no hemos tenido un Gobierno que se interesara por el pueblo desocupado..."

Quizás eso les valga a los que así elevan su petición angustiosa que los tilden de machadistas. Mas ante la realidad de esos centenares de mujeres, hombres y niños que andan de la Ceca a la Meca por la vía pública, hasta caer rendidos en ella, para levantarse el día siguiente a continuar el mismo Calvario, cubiertos de sudor y del polvo de todo un verano, hay cierta disculpa incluso para pensar con fruición en el machadato, si es que en el machadato no se había llegado a esos extremos. No se vive solo de programas mínimos y declaraciones de principios...

Y es tan patente ya el grado de miseria en que se encuentran los sin hogar y el creciente número de ese harapiento ejército, que no obstante la aversión general que se viene produciendo contra el terrorismo, ha habido, sin embargo, un comentario benigno para la noticia de haber sido preso un indigente en los momentos de ir a colocar una bomba.

Son estos, en efecto, los únicos ciudadanos en quien resulta disculpable que quieran destruir las casas de los demás, al ver que la sociedad asiste impasible al espectáculo de que al cerrar sus puertas los vecinos de una población de cuatrocientas mil almas, se queden durmiendo en la calle, como perros sin amo, centenares de mujeres, hombres y niños.

Mucho más cuando el problema, en sus principales aspectos, puede resolverse por dos pesetas, evitándose con ello que los terroristas encuentren valiosos aliados en las filas de ese triste rebaño.

**Tartarín de TARASCON.**

# A propuesta del Secretario de Justicia firmó el Presidente el decreto sobre los Fiscales

### Han sido designados los nuevos fiscales de partido. Antiguos fiscales son declarados cesantes. Nombramientos y traslados dentro del servicio. Texto íntegro del Decreto promulgado

A propuesta del Secretario de Justicia, el Presidente de la República firmó ayer el siguiente Decreto:

En uso de las facultades que me están conferidas por la novena de las Disposiciones Generales y Transitorias de la Ley Constitucional de la República, tal como quedó redactada a virtud de la modificación que se hizo en 31 de julio de 1934, a propuesta del secretario de Justicia y con la aprobación del Con-Esmeralda.

RESUELVO

Que la plantilla del personal de Fiscales de Partido Judiciales, quede constituída en la siguiente forma:

**PROVINCIA DE LA HABANA**

Fiscal de Partido de la Habana: Raimundo Menocal y del Cueto.

Fiscal de Partido de la Habana: Luis E. del Valle y Raez.

Fiscal de Partido de la Habana: Carlos Figueredo y Ruiz.

Fiscal de Partido de la Habana: Joaquín Folchs y Mencía.

Fiscal de Partido de Regla: Armando Rabell y Duque, en sustitución de Andrés Sáinz y Canal, cuyos servicios se declaran terminados.

Fiscal de Partido de Marianao: Alberto González Pérez, en lugar de Juan Miguel Ferrer y Alonso, cuyos servicios se declaran terminados.

Fiscal de Partido de Güines: Carlos Manuel Valdés y Alvarez, en lugar de Orlando Fraga y Marcos, cuyos servicios se declaran terminados.

Fiscal de Partido de Guanabacoa: Serafín Rojas y Piñeiro, en sustitución de Sergio Ponce y Martínez, cuyos servicios se declaran terminados.

Fiscal de Partido de San Antonio de los Baños: José de Jesús Mauricio Monteagudo y López.

Fiscal de Partido de San Antonio de los Baños: José de Jesús Mauricio Monteagudo y López.

Fiscal de Partido de Isla de Pinos: Angel Nicolás Gómez y Ortiz.

Fiscal de Partido de Jaruco. Julio Dehogüez y Páez.

Fiscal de Partido de Bejucal: Alberto Riera y Gómez.

**PROVINCIA DE PINAR DEL RIO**

Fiscal de Partido de Guanajay: Miguel Jorrín y Fabián, en vacante por haber sido nombrado juez municipal de Bauta Alberto Broderman y de Vignier.

Fiscal de Partido de San Cristóbal: Gerardo Hernández Blanco.

Fiscal de Partido de Consolación del Sur: Ramón Sánchez Parodi.

Fiscal de Partido de Artemisa: Emilio Iglesias y Balaguer, en lugar de Pedro P. Lorenzo y Mederos, cuyos servicios se declaran terminados.

Fiscal de Partido de San Juan y Martínez: Ernesto Rivero y González, en vacante por pase a otro destino de Herminio Jordán y Avendaño.

Fiscal de Partido de Guane: José María Moleón y Guerra.

**PROVINCIA DE MATANZAS**

Fiscal de Partido de Cárdenas: Carlos R. Jones y Diez Argüelles.

Fiscal de Partido de Alacranes: Ceferino Fernández y Alfonso.

Fiscal de Partido de Pedro Betancourt: Tomás Cruz y López, en lugar de César Silvestre de la Torre, cuyos servicios se declaran terminados.

Fiscal de Partido de Colón: Juan Manuel García Prieto.

**PROVINCIA DE SANTA CLARA**

Fiscal de Partido de Sancti Spiritus: Jorge Mendigutía y López Regina.

Fiscal de Partido de Cienfuegos: Horacio Meruelo y Beldarraín, en lugar de Juan E. Calderero y Romagose, cuyos servicios se declaran terminados.

Fiscal de Partido de Remedios: Germán Wolter y Rojas.

Fiscal de Partido de Sagüa la Grande: Miguel Estrada Sanson.

Fiscal de Partido de Trinidad: Francisco P. Diez Bada, en vacante por no haber tomado posesión el nombrado anteriormente.

**PROVINCIA DE CAMAGUEY**

Fiscal de Partido de Morón: Juan Marcelo Herrera, en vacante por renuncia de Benito Llanes y Recino.

Fiscal de Partido de Florida: Elpidio Alejandro de Quesada, en lugar de Félix G. Pino y Delgado, que fué nombrado juez municipal de Esralda.

Fiscal de Partido de Santa Cruz del Sur; Vicente Peralta y Ferrer.

Fiscal de Partido de Ciego de Avila: Andrés Uriondo y Aragón.

Fiscal de Partido de Nuevitas: Luis Antonio Díaz Oms.

**PROVINCIA DE ORIENTE**

Fiscal de Partido de Holguín: Oscar Tamayo y Ruiz.

Fiscal de Partido de Guantánamo: Adolfo Suárez Palla, en lugar de Eudaldo Gallart y Carcasés, cuyos servicios se declaran terminados.

Fiscal de Partido de Manzanillo: Juan Manuel Mestre y Tamayo.

Fiscal de Partido de Puerto Padre: Fernando Mata y Cárdenas, en vacante por renuncia de Eudaldo Rodríguez López.

Fiscal de Partido de Banes: Luis Muñoz Solís.

Fiscal de Partido de Baracoa: Luis F. Pera y Rodríguez, en lugar de Ramiro Carbonell y Barberán, cuyos servicios se declaran terminados.

Fiscal de Partido de Palma Soriano: Prisciliano Sánchez Guerra, en lugar de Francisco Pubohara y Yaul, cuyos servicios se declaran terminados.

Fiscal de Partido de Mayarí: Antonio Salazar y Carrera.

Fiscal de Partido de Victoria de las Tunas: Tomás Padró y Valiente, en lugar de Carlos Puyés y Alvarez, cuyos servicios se declaran terminados.

Fiscal de Partido de Bayamo: Arturo Zayas Bazán y Tellez.

Fiscal de Partido de Gibara: Alberto González Palacios, en lugar de Prisco Odio Cazañas, cuyos servicios se declaran terminados.

# ESTADO DEL TIEMPO

**Nota del mediodía del miércoles:**

La perturbación ciclónica que penetró en Texas, aparentemente hizo un lazo al suroeste de Galveston y esta mañana de nuevo se hallaba en el Golfo, a unas cien millas al sur de Galveston, moviéndose ahora hacia el este o nordeste. Una depresión de intensidad desconocida, se encuentra a unas trescientas millas al nordeste de las Bahamas. En el Mar Caribe el tiempo es bueno y normales las presiones. En el Atlántico, al este de las Bermudas, y en casi toda la mitad oriental de los Estados Unidos hay buen tiempo y alto barómetro.

**Pronóstico para el jueves:**

De modo general buen tiempo, exceptuando turbonadas después del mediodía. Vientos flojos a moderados variables.—**Observatorio Nacional.**


PREPARE con tiempo las habilitaciones COLEGIALES de sus hijas.

Los colegios van a inaugurar en seguida el curso escolar 1934-35. Usted debe pensar ya en todas aquellas cosas que van a necesitar sus hijas. Y debe pensar, al propio tiempo, que EL ENCANTO ofrece a usted todas "esas cosas" en inmejorables condiciones de calidad, novedad y economía. En EL ENCANTO encuentra usted, al mejor precio imaginable, todas cuantas prendas y detalles componen una habilitación escolar para hembra o varón.

Ropa interior para colegialas.

Todas las prendas interiores de colegio, así como los demás artículos, exhiben ahora en "EL ENCANTO" precios especiales: camisas de noche, pijamas, pantalones, bloomers, kimonos, combinaciones saya, camisetas, etc. Todas las tallas.

Sombreros de colegio.

Ofrecemos el sombrero y las cintas que exige el reglamento de cada colegio. Sombreros blancos, negros, prusia, carmelita, etc. Pero dentro de la ugiformidad reglameniaria, el sombrero de EL ENCANTO exhibe una forma especial, nueva, diferente. Están finamente confeccionados en pajas de excelente calidad, con forro, etc.
desde

1.25

Monogramas, chalinas, lazos.

En fin, cualquier prenda o detalle relacionada con las habilitaciones colegiales puede usted adquirirlos en los correspondientes departamentos del Tercer Piso, dedicados ahora enteramente a servir las necesidades vestuarias de los escolares.

NOTA. Los uniformes para niñas se confeccionan, para mayor acierto, a la medida. Ordene usted a tiempo los de sus hijas para evitarse las inconveniencias y apuros de última hora.

TERCER PISO.

Visite, al propio tiempo, la Interesante Exposición de Uniformes Colegiales que estamos celebrando en el Tercer Piso.

El Encanto

El Departamento Postal servirá a usted cualquiera de los artículos anunciados.



Venta Especial por 3 días

JUEVES, VIERNES Y SABADO.

UNIFORMES Y DELANTALES para sirvientas.

Uniformes de muy buena calidad, con finos botones: varios modelos. Todas las tallas 99c.

Uniformes de irlanda azul, gris, y de calper negro con cuellos y puños blancos. Distintos modelos. Todas las tallas 99c.

Un lote muy importante de delantales blancos con festón, calados y tiras bordadas. Muchos modelos. 20c.

Un lote de delantales de color para limpieza y cocina, sin peto, de irlandas y ginghams a listas y cuadros 25c.

SEGUNDO PISO.

El Encanto


M.E.C.D. 2016

9A SECCION

TELEFONOS:
Dirección .. .. .. A-3577
Jefe de Redacción. A-3205
Sección de Sports. M-7912

# DIARIO DE LA MARINA

TELEFONOS:
Quejas .. .. .. .. M-7911
A. Clasificados .. A-3333
Agencia Marianao. FO-7380

9A SECCION

AÑO CII — ACOGIDO A LA FRANQUICIA POSTAL — LA HABANA, JUEVES, 30 DE AGOSTO DE 1934 — EL PERIODICO MAS ANTIGUO DE CUBA — PAGINA NUEVE

LA ACTUALIDAD

## Más sobre la indigencia de inmigrantes españoles

(Por LEON ICHASO)

Cartas y más cartas sobre el estado extremo de indigencia y de hambre en que yacen por la Ley del 50 por ciento multitud de españoles residentes en Cuba.

Entran también en esa penuria «los millares de madres y de niños nacidos en Cuba» que como tan noble y virilmente lo afirmó el señor Emilio Cancio Bello en la redacción del DIARIO DE LA MARINA, estaban sostenidos por españoles y que ahora «no comen por el delito de tener su padre cubano, pero nacido en el extranjero».

Entre el citado montón de cartas me de escoger otra más de don Miguel Castillo a quien tanto conoce la el lector.

Sagua la Grande, 25 de Agosto, 1934.

Señor Licenciado León Ichaso.

Muy respetable señor mío:

Abusando de su benevolencia y de la hospitalidad con que siempre la albergue a las causas nobles y generosas (máxime cuando éstas son desinteresadas), le agradecería publicara en su Sección «La Actualidad» tan encomiada por los muchos lectores de ese brillante vocero de la opinión pública, la carta que he recibido de «Alianza Nacional de Trabajadores». Dice así la misma:

Habana, 17 de Agosto de 1934.

Sr. Miguel Castillo.

Muy señor nuestro:

«La Alianza Nacional de Trabajadores", organización compuesta por más de **cinco mil** trabajadores españoles desplazados por la Ley de Nacionalización del Trabajo, no puede por menos, que felicitar la actuación cívica y enérgica que viene realizando acerca de las autoridades españolas y de su representación en este país, para que éstos sean repatriados a sus respectivos países toda vez que carecen de recursos y se les niega el derecho al trabajo.

Nosotros queremos hacerle constar, que todos estos obreros desplazados, trabajaban en Empresas Ferroviarias, Tranviarias y Portuarias, y por estar estas Compañías comprendidas en las Leyes de Jubilaciones y Pensiones, se les descontaban de sus haberes o sueldos, a estos empleados el **tres** y **cinco** por ciento respectivamente, pero hé aquí, que al ser desplazados se les inhabilita para poder acogerse a los beneficios de dicha Ley, por no llevar los años de servicio que se requiere para ello.

Por esto, llevamos más de DIEZ MESES luchando para que se nos devuelvan estas cantidades, por entender que ese dinero fué ganado con el sudor de nuestras frentes.

Nosotros esperamos, que dado su espíritu de compatriota cívico, nos ayude en este problema que confrontamos, o sea: que por el Consejo de Estado, se legisle un proyecto de Ley, ordenando se nos devuelvan estas cantidades, por ser de equidad y justicia.

Sin otro particular, quedamos en espera de que usted haga una amplia labor, acerca del asunto que nos interesa, por ser un acto de verdadero humanitarismo.

De usted respetuosamente,

Por el Comité Central,

(f.) E. López,

Secretario General

Por la carta que le he transcripto, se colige que el número de españoles desplazados por virtud de la Ley de Nacionalización del Trabajo, se eleva a la cifra de CINCO MIL, cantidad que justifica ser comprobada por las autoridades españolas en Cuba.

No debemos olvidar que los empleados extranjeros, españoles en su mayoría, desplazados por la aplicación de la mencionada Ley, han convivido muchos años en este país, no habiendo entrado como una caterva, sin orden ni concierto, sino que lo hicieron amparados por las Leyes de la República y disfrutando en correspondencia del ejercicio legítimo de los derechos que las mismas leyes les reconocían, después de haber emigrado a Cuba no en forma clandestina e ilegal, sino en conformidad con lo dispuesto en las leyes de Inmigración.

Nosotros esperamos que el Honorable Presidente Coronel Carlos Mendieta, promulgue un Decreto, conminando a la "Caja de Jubilaciones y Pensiones de Empleados y Obreros Ferroviarios y Tranviarios» al reintegro de las cantidades que han sido descontadas de los sueldos o haberes de esos operarios que actualmente carecen de trabajo y no cuentan con medios para lograr el sustento propio y de sus seres queridos.

Suplico a las muchas personas que me han escrito felicitándome por mi actuación en beneficio de los emigrantes españoles, que en vez de enviarlas sugieran al Comité de sociedades españolas, a todos los Clubs establecidos en la Habana y a los Consulados, que tomen una participación directa para ayudar y mitigar la penuria de tanto compatriota.

**Miguel CASTILLO**

El reintegro de la Caja de Jubilaciones y Pensiones de Empleados y Obreros ferroviarios y tranviarios descontadas a los que fueron desplazados de sus puestos por la Ley del 50 por ciento ha sido aprobado ya en el Consejo de Estado.

Mucho influyeron en este acuerdo las persistentes gestiones realizadas por el Embajador de España en Cuba don Luciano López Ferrer.

Tratándose de algo tan lógico, tan justo y tan humano, esperamos que el Consejo de Secretarios y el Presidente de la República Coronel Mendieta, han de reiterar dicha aprobación.

**Post scriptum.** —Ayer salió publicado en esta sección lo siguiente:

«No será difícil que se confirme el persistente rumor de que en caso de crisis (en el Gobierno español) ha de presidir el próximo gabinete».

Yo escribí:

No será difícil que se confirme el persistente rumor de que en caso de crisis ha de presidir «Lerroux», el próximo Gabinete.»

# Diez mil nuevos maestros laicos actuarán en España al comenzar el curso

## Se considera inevitable la crisis del Gobierno antes de la reapertura de las Cortes

En el seno mismo del Gabinete, las opiniones se hallan divididas, opinando unos q. aquél no debe comparecer ante el Parlamento y creyendo otros que debe exponerle su labor

MADRID, agosto 29. (WP).—El gobierno, como resultado de los consejos de ministros últimamente celebrados, no trató hoy nada acerca de la conveniencia de presentarse o no ante el Palamento el primero de Octubre, fecha en que volverá a reunirse el Congreso para escuchar la lectura de los presupuestos correspondientes al año próximo.

Esto no obstante, en los medios políticos, incluso los gubernamentales, se viene hablando en estos días de la conveniencia de que el gobierno no llegue a presentarse a la Cámara el primero de Octubre, sin resolver armónicamente la crisis que indudablemente se considera próxima. Algunos consideran que sería oportuno que el gobierno presentara la dimisión al Presidente de la República antes de la reanudación de las sesiones parlamentarias.

Sin embargo, otros elementos políticos, incluso en el seno del gabinete, se muestran partidarios de que el gobierno haga su presentación ante el Congreso para dar cuenta del uso que ha hecho del voto de confianza que la Cámara le otorgó para resolver el pleito de Cataluña.

El Consejo de ministros de hoy aceptó la dimisión del subsecretario de Justicia, señor López Barroso, nombrado para sustituírle a don Guillermo Moreno.

El Presidente de la República firmó el decreto del ministerio de la Gobernación que regula la afiliación de los menores de edad a las organizaciones políticas.

### El buque español para guardias-marinas salió en viaje de instrucción

FERROL, agosto 29. (SE.)—Ha emprendido un viaje de instrucción el buque de guardias marinas "Juan Sebastián Elcano", con el siguiente itinerario: Malta, Haifa, Alejandría, Port Said, Colombo, Saigón, Manila, Shangai, Yokohama, Honolulú, San Francisco de California, Colón y Nueva York. A su regreso rendirá viaje en Cádiz, adonde llegará el buque el día 31 de mayo del próximo año.

## El ministro de Hacienda, Marraco, ha dictado normas muy extrictas para la economía presupuestaria

El citado funcionario niega terminantemente que a causa de los préstamos sobre el trigo se produzca la inflazón, pues la intervención del Estado regularizará los precios

MADRID, agosto 29. (SE).—En relación con las economías presupuestarias, el ministro de Hacienda señor Marraco entregó a los periodistas la siguiente nota oficiosa:

El ministerio de Hacienda, de conformidad con lo acordado por el Consejo, se ha servido disponer:

Que en este mes de agosto deberán remitirse por duplicado por cada uno de los departamentos ministeriales, los anteproyectos de presupuesto respectivos. Dichos anteproyectos deberán venir en forma que eviten las rectificaciones. Los anteproyectos deberán ajustarse a las instrucciones que se han dado para su formación. Al concretar las cifras por las Direcciones, centros y por las secciones y negociados, deberá procurarse su disminución, reorganizando los servicios de carácter general que no tengan en cada departamento una razón especialísima de ser, y algunos de los servicios indispensables deben reunirse en un solo departamento.

Se suprimirán las comisiones de servicios en el extranjero que hay hoy encomendadas.

En cuanto a las plantillas deberá procurarse la supresión de los Cuerpos que tengan misiones análogas, reduciendo el número de funcionarios a los estrictamente indispensables. Respecto a otras remuneraciones de personal, tales atenciones deben reducirse por lo menos en un diez por ciento.

Así, cada departamento, partida a partida, deberán suprimir o reducir cuantas sean factibles.

No se empleará expresión de sueldo o gratificación cuando la retribución de un cargo sea superior a 8.000 pesetas anuales. Toda la remuneración del personal aunque se refiera a temporeros, debe ir separada de los gastos. Debe desaparecer toda partida global determinada.

Se reducirán al mínimun imprescindible las dotaciones ordinarias de materiales, así como en gastos de obras en construcción e instalación. Se restringirán las subvenciones y en general todos los gastos que no sean imprescindibles.

Las economías deberán obtenerse en las partidas indicadas y en todas aquellas que los departamentos juzguen susceptibles de reducción.

D. Manuel Marraco, ministro de Hacienda del Gabinete Samper

El ministerio de Hacienda insiste en que los proyectos de presupuestos sean formulados tras de un meditado estudio ateniéndose a las instrucciones enumeradas en evitación de rectificaciones posteriores que compliquen la formación del proyecto y dificulten su presentación al Parlamento.

**EL SEÑOR MARRACO NIEGA QUE LOS PRESTAMOS A LOS TRIGUEROS PRODUZCAN INFLACION**

MADRID, agosto 29. (SE).—El ministro de Hacienda manifestó que había leído en algunos periódicos juicios respecto a las consecuencias de las últimas disposiciones sobre préstamos a los trigueros, en cuanto a la posible inflación que esta medida pudiera dar lugar. En opinión del señor Marraco, no sólo es imposible tal inflación, sino que lo dispuesto evitará que puedan producirse fuertes oscilaciones en los precios del cereal, como ocurría cuando se hacían los préstamos por particulares, con la sola finalidad usuaria de estas operaciones. Hechas éstas por la Banca privada, como ya venían haciéndose en algún caso, aunque con interés más elevado que el que ahora se ha establecido, e intervenidas por el Estado, tienen todas las garantías de una verdadera regularización de precios.

## Varios millares mas estarán listos en el mes de enero y serán enseguida incorporados

En uno de los barrios extremos de la capital de España, se originó ayer uua colisión entre elementos fascistas y comunistas, resultando muerto un hombre de los segundos

MADRID, agosto 29. (AP).—El Ministro de Instrucción Pública, señor Villalobos, anunció que se dará nuevo ímpetu a la sustitución de la enseñanza religiosa por la lai a cuando se inaugure en el mes de octubre el año escolar.

Dijo el Ministro que comenzarán a desempeñar plazas diez mil maestros laicos que completaron sus cursos en el mes de junio, agregando que habrá varios millares más en enero.

**UN CONSEJERO DE LA GENERALIDAD SALE PARA BARCELONA**

MADRID, agosto 29. (WP).—Esta noche sale en dirección a Barcelona el consejero de la Generalidad de Cataluña señor Martie, quien hizo declaraciones a los representantes de la prensa.

El señor Martie se va altamente complacido de las entrevistas que ha celebrado en Madrid con los miembros del Gobierno.

**UN MUERTO EN UNA COLISION ENTRE FASCISTA Y COMUNISTAS**

MADRID, agosto 29. (WP).—Esta tarde se registró una colisión entre elementos fascistas y comunistas en una barriada extrema de esta capital.

Como consecuencia de la refriega resultó muerto el obrero Joaquín Grado Escalona, que se supone era de filiación comunista.

La colisión ocurrió cuando algunos grupos fascistas se dedicaban a repartir folletos de propaganda.

### La artista Julia Lajos sufrió lesiones graves cuando estaba actuando

CASTRO URDIALES, agosto 29. (SE.)—Durante la representación, en el Teatro-Circo, de la comedia "¡Caramba, con la marquesa!", por la Compañía del Teatro María Isabel, de Madrid, la encantadora Julia Lajos, en el intermedio del primero al segundo acto, se metió, equivocadamente, en el cuarto donde se halla la caldera de la calefacción y tropezó, con tan mala fortuna, que cayó, produciéndose una herida en la región superciliar del lado derecho y contusión, con distensión, en el brazo derecho.

## Según el nuevo plan, aprobado ya, la segunda enseñanza en España tendrá siete cursos

La segunda enseñanza se desenvolverá en dos ciclos. El primero comprende tres cursos de carácter elemental e intuitivo y el segundo comprenderá, a su vez, dos grados

MADRID, agosto 29. AP. El Consejo de Ministros celebrado esta mañana en el Palacio Nacional, bajo la presidencia del señor Alcalá Zamora, Presidente de la República, quedó aprobado el plan de reforma de la segunda enseñanza, del cual es autor el ministro de Instrucción Pública, señor Villalobos.

Constará la segunda enseñanza, de acuerdo con el nuevo plan, de siete cursos y al final habrá un examen de reválida que equivaldrá a la prueba de ingreso en las Universidades.

Es interesante señalar que los siete cursos comprenden de menor a mayor intensidad, a medida que avanzan, enseñanzas de la lengua y literatura española y latín.

La segunda enseñanza se desenvolverá en dos ciclos. El primero comprende tres cursos de carácter elemental e intuitivo y servirá de enlace entre la enseñanza primaria y el segundo período. El segundo ciclo tendrá dos grados, el primero tendrá un propósito formativo, reservándose para el segundo la estructuración científica en las enseñanzas que han de servir de tránsito para los estudios universitarios.

El nuevo plan comenzará a regir el próximo curso académico, pero se respetará al mismo tiempo el bachillerato por los planes anteriores para los alumnos que lo hayan comenzado ya.

## La formación del bloque de la Izquierda

Un muerto y varios heridos en Tomelloso a causa de la explosión de una caldera

MADRID agosto 29. AP. El Jefe de los radicales socialistas, señor Gordon Ordas, ha declarado que la formación de un nuevo bloque izquierdista ha sido aprobado por los comités provinciales de los partidos radical demócrata y radical socialista, así como que muchos amigos de Sánchez Román opinan que el nuevo frente izquierdista quedará completo antes de que las Cortes reanuden sus tareas en octubre.

**UN MUERTO Y VARIOS HERIDOS EN UNA EXPLOSION**

TOMELLOSO, agosto 29. AP. Una caldera de vapor de una destilería hizo explosión hoy matando a un obrero e hiriendo a otros varios.

## Un alcalde socialista dictó muy enérgicas medidas a fín de acabar con el desnudismo

El Sindicato Profesional de periodistas de Bilbao pide al Ministro de Obras Públicas, que haga cumplir el decreto estableciendo rebajas en los ferrocarriles para la clase

BILBAO, agosto 29. (SE).—Ha causado muy grata sorpresa el que el alcalde de Portugalete, de filiación socialista, señor Busteros, haya fijado un bando, en el que al igual que los alcaldes católicos de varios pueblos costeros, se pronuncia contra el desnudismo en las playas; también anuncia las más severas sanciones contra los que infrinjan las disposiciones dictadas en el bando.

**PIDEN REBAJA, LOS PERIODISTAS**

BILBAO, agosto 29. (SE).—Los periodistas de Bilbao, agrupados en el Sindicato Profesional, han cursado un telegrama al ministro de Obras Públicas, rogándole que haga cumplir el acuerdo adoptado en un Consejo de ministros sobre rebajas en las tarifas de ferrocarriles a favor de los periodistas profesionales.

**DOS CASAS DESTRUIDAS POR EL FUEGO EN VIZCAYA**

BILBAO, agosto 29. (SE).—En Zalla, un incendio destruyó dos casas propiedad de Luis Plaza y Pilar Semorriaga. Las pérdidas son de 10.000 pesetas.

**ARDE UN CASERIO**

BILBAO, agosto 29. (SE).—En el monte Abril se declaró un violento incendio en un caserío, que quedó totalmente destruído. Las pérdidas pasan de 25.000 pesetas. La propietaria, Benita Goicoechea, viuda con seis hijos, queda en la mayor miseria.

**CUATRO HERIDOS**

BILBAO, agosto 29. (SE).—En Amorabieta un tranvía de la línea de Durango, se precipitó contra otro que estaba detenido a consecuencia del desprendimiento de un cable.

Por efecto del choque resultaron heridos los pasajeros Elisarda Albiñagoitia, Rosa de Diego, Benito Basterra y Vicenta Arabiatorre.

BILBAO, agosto 29. (SE).—En los Astilleros de la Constructora Naval de Sestao se ha verificado la botadura del nuevo buque de la Transmediterránea «Dómine».

Fué madrina la señorita Antoñita Pastor, hija del director del Astillero.

## EL FESTIVAL PARA EL MONUMENTO A BARBERAN Y COLLAR, ES UNA ESTAFA

Ayer tarde recibimos la visita en nuestra redacción de los señores Carlos T. de la Güera, Presidente del Club de Propietarios y vecinos de Arroyo Naranjo, a quien acompaaban los vocales del Club, señores Adolfo Valdés Caballero y Manuel Pravia López, los que nos manifestaron que habían recibido una comunicación, con el membrete del Comité Gestor «Pro-Monumento Barberán y Collar», en la que eran solicitados los salones y jardines del Club, para celebrar un festival dicho Comité, y cya comunicación firmaban como Presidente del Comité el señor José Mendoza Soto, y el Vice-Secretario del mismo, señor Alfonso Novelo Paz, llevando además el sello del Comité. Que dados los fines de la fiesta no tuvieron reparo en ceder el local solicitado, previo acuerdo de la Directiva. Que recibieron distintas mercancías para la fiesta, destinadas a la cantina y kioscos instalados, cuyo importe les reclaman ahora las casas vendedoras, porque los organizadores del festival no los abonaron. Como ello constituye una estafa, y además, para salvar todo juicio desfavorable que pudiera recaer sobre el Club, y salvar toda responsabilidad moral y material, hacen público lo ocurrido, y al efecto, presentarán la oportuna denuncia al Juzgado para que la autoridad proceda contra el Comité aludido, que sorprendió en su buena fe a la Directiva del Club, la que creyó contribuír al ceder sus salones y jardines para la fiesta, que favorecía una obra a todos simpática, por el fin a que la destinaban.

## Pita Romero ha salido ya para España

La comisión designada por los Municipios vascos no se ha reunido en Vitoria

MADRID, agosto 29. WP. Se anuncia que el ministro de Estado, señor Pita Romero, que salió ayer de Roma, llegará a esta capital el viernes próximo, dedicándose a confeccionar los presupuestos de su departamento. La delegación española continuará en Roma prosiguiendo las negociaciones de un Modus Vivendi con la Santa Sede.

**NO SE REUNIO EN VITORIA LA COMISION VIZCAINA**

VITORIA, Alava, agosto 29. WP. El Gobernador de esta provincia ha desmentido las informaciones que se han publicado referentes a que ayer se reunió en esta ciudad la Comisión elegida por los municipios vascos el pasado día 12 para la defensa del Concierto económico.

## EL CONCURSO DE «EL EMIGRANTE ESPAÑOL»

Los trabajos para este Concurso que tanto interés ha despertado, se enviarás a nuestro compañero de redacción señor León Ichaso, con la dirección del DIARIO DE LA MARINA.

A los que nos preguntan quién es el donador del premio de $25.00 que se ha de dar al vencedor, hemos de advertirles de nuevo que no hemos de contrariar su voluntad—quizás excesivamente modesta—de que se oculte su nombre.

## EL VERANO ES LA ESTACION MAS PROPICIA PARA EL DESARROLLO DE LAS EPIDEMIAS DE POLIOMIELITIS

La propagación por contacto directo y por portadores sanos es evidente. Desconociéndose con absoluta certeza el germen, la ciencia no puede ordenar un tratamiento

Un hombre de ciencia de tanto prestigio como el doctor Fernán Pérez, miembro correspondiente de la Academia Nacional de Medicina de Madrid, acaba de publicar un interesantísimo trabajo en las columnas de la revista ilustrada madrileña «Blanco y Negro», en torno a la Parálisis Infantil o Poliomielitis.

Dice así el doctor Fernán Férez:

Ha circulado estos días por las hojas volanderas de la Prensa, la noticia cablegráfica de procedencia americana, que unos investigadores habían hallado un suero curativo de la parálisis infantil, y ello ha situado en el plano de la más viva actualidad, cuanto tiene relación con esta terrible enfermedad. Lástima grande que luego pase el tiempo, desconsolador, sin que la buena nueva fuese confirmada con la realidad de hechos severamente comprobados por la ciencia.

La «parálisis infantil», enfermedad de Heine Medin o poliomilitis es una de esas afecciones que, sin producir una gran mortalidad, llega a dar lugar en las regiones en que aparece en forma epidémica, a un verdadero pánico de carácter colectivo. Por ello, numerosos investigadores de todo el mundo dedican preferente atención al estudio a fondo de los problemas biológicos que plantea esta enfermedad. En la parálisis infantil, como en el cáncer, constituyen legión los hombres de ciencia que bucean de continuo en las tenebrosas profundidades del mal.

**ALGO DE HISTORIA**

Es de todos conocido que la parálisis infantil fué aislada como entidad morbosa, en 1849, por Heine, que describió de un modo magistral el estado avanzado de la enfermedad; y correspondió a Medin, cincuenta años más tarde, el acierto de estudiar y describir el estado o forma inicial de esta afección epidémica.

Hasta entonces se consideraba esta enfermedad como esporádica, concediéndole interés exclusivamente por la forma y la especificidad de las lesiones a que daba lugar y no por su carácter epidemiológico, que se ignoraba.

Se debe a Bergenholtz el estudio epidémico de esta afección, presentada por primera vez en Suecia, como verdadera epidemia en el año de 1881.

El estudio epidemiológico de la poliomielitis ofrece un gran interés por la existencia de numerosos casos abortivos y por el gran número de portadores de gérmenes que conducen a una inmunización oculta. Mientras que todo niño en contacto con un sarampionoso adquiere el sarampión, lo que podría expresarse diciendo que la contagiosidad del mismo es del 100 por 100; en la difteria, por ejemplo, esta contagiosidad es del 10 por 100 y en la poliomielitis no alcanza más que uno por ciento, pero ésta débil proporción está holgadamente compensada con la gravedad del mal, gravedad no deducida de su mortalidad, que tampoco es alta, sino de las parálisis que deja en los enfermos que la padecieron, haciendo de ellos seres inútiles, o punto menos, para toda su vida.

**LA CAUSA DEL MAL**

Es indiscutible el carácter específico del virus por cuya acción patógena se produce la poliomielitis; pero hasta ahora, las numerosas experiencias, las tenaces investigaciones llevadas a cabo para su descubrimiento, puede decirse que han dado un resultado negativo.

Las primeras investigaciones realizadas permitieron el hallazgo en el líquido cefalo-rraquídeo, de gérmenes de las más variadas especies. Concetti encontró el pneumococo; Enger y Shiller, el estafilococo albo. Otros autores hallaron especies tan diversas como el **Proteus**, la bacteridia cambuncosa, el bacilo de Koch, el estreptococo y otro muy parecido al meningocóccico.

Esta diversidad de gérmenes y el hecho de haber observado en algunos casos la aparición de parálisis de origen medular en enfermos que acababan de padecer el sarampión, la fiebre tifoidea, la erisipela y hasta la vacunación antivariólica simplemente, hicieron suponer que la parálisis no era una entidad nosológica, sino un síndrome o conjunto de síntomas que podían hacer su aparición como consecuencia de estados patológicos diversos, hasta que los trabajos sucesivos llevados a cabo por numerosos investigadores, demostraron claramente que la poliomielitis es una entidad específica y epidémica, producida por una misma causa etiológica.

La semejanza clínica que a veces ofrecen los enfermitos atacados de poliomielitis con los que padecen meningitis, hizo multiplicar los trabajos para ver si aquella enfermedad podía ser debida al meningococo. El estudio epidemiológico de la poliomielitis y de la meningococcia vino a demostrar que, mientras esta enfermedad es característica del invierno y de la primavera, aquella es típica de la estación estival.

**ESTUDIOS EXPERIMENTALES**

Los intersantes experimentos llevados a cabo con chimpancés y monos pequeños, por investigadores de la valía de Levaditi, Landsteiner, Popper y Flexner, demostraron evidentemente la naturaleza específica de la parálisis infantil, pudiendo ser ésta inoculada en serie a estos animales de experimentación, así como a los conejos, lo mismo si se efectúa la inyección en el cerebro, en la circulación general, en la cámara anterior del ojo o subcutáneamente, aún cuando esta última sea menos favorable. La inyección en los nervios periféricos confiere la enfermedad, comenzando la parálisis por los músculos del miembro correspondiente, y produciéndose en todos los casos lesiones anatomopatológicas análogas a las que se observan en los niños fallecidos de poliomielitis.

Numerosos experimentos han demostrado las diferentes localizaciones del virus productor de la poliomielitis en el bulbo, la médula el cerebro, en los ganglios linfáticos submaxilares, inguinales y mesentéricos. Pero lo que tiene mayor importancia, desde el punto de vista epidemiológico, es el haberlo encontrado en las amígdalas y en la mucosa faríngea, en las secreciones de la nariz, de la garganta y de la tráquea, puesto que ello demuestra, por una parte, el mecanismo de la infección en las condiciones naturales, y, por otra, la facultad que ofrecen estas secreciones de diseminar alrededor del enfermo el virus específico.

**EL PELIGRO DEL VERANO**

Todos los datos suministrados por las epidemias de parálisis infantil estudiadas, coinciden en el hecho de ser la estación veraniega la más favorable para la explosión de estas formas epidémicas. Es cierto que durante todo el año pueden ser observados casos aislados; pero nasta la llegada del verano no adquieren las invasiones una evolución de carácter francamente epidémico. En el mes de julio se acusa un aumento que llega a alcanzar su máximo en los meses de agosto y septiembre. En el hemisferio austral este máximo corresponde a los meses de diciembre y mayo, que son, precisamente, los que comprenden el período cálido de esta región.

La duración de las epidemias de poliomielitis es muy variable. Mientras que algunos de los focos son pasajeros, sin que duren más de uno o dos meses, hasta cesar definitivamente, otros se prolongan durante tres o cuatro meses, sin que falten algunos que, cesando al llegar los meses fríos, vuelven a reaparecer en los meses estivales, como una verdadera continuación de la última epidemia.

**COMO SE PROPAGA LA POLIOMIELITIS**

A pesar de las dificultades que siempre lleva consigo el estudio de la evolución y marcha de una epidemia de esta naturaleza en las grandes poblaciones, el estudio llevado a cabo por los doctores Albaladejo y Palanca de la epidemia padecida en Madrid durante el año 1929, demuestran que la propagación por contacto directo y por portadores sanos es evidente, habiendo influído especialmente en el medio rural, los insectos, la mosca de los establos (**Stomosis calcitrans**).

El profesor Kling que ha estudiado las epidemias de Suecia, Sajonia y Rumanía afirma que el agua constituye un vehículo importante del germen poliomielítico, y que juega un papel de primer orden en la transmisión de la enfermedad, comparando la propagación de esta enfermedad a las de fiebre tifoidea y disentería. Aycock ha insistido sobre la posibilidad de la transmisión de esta afección por la leche, aún cuando no la considera como el medio habitual de propagación de la parálisis infantil. Desde luego, cada día adquiere más arraigo la creencia de que las vías de penetración del virus en el organismo son las respiratorias y digestivas. Flexner ha colocado en la mucosa nasal de un mono una emulsión de médula virulenta, y al cabo de siete días ha presentado todo el cuadro clínico de la poliomielitis.

**TRATAMIENTO Y PROFILAXIS**

Si aceptamos las conclusiones del doctor Tapia, no podemos mostrarnos muy ufanos respecto a los métodos de tratamiento de esta enfermedad, y es que desconociéndose con absoluta certeza el agente patógeno que la produce, su modo de propagación ni la puerta de entrada en el organismo, extremos que continúan discutiéndose vivamente por los experimentadores, nos encontramos desprovistos de los elementos indispensables para establecer un tratamiento que pueda ser calificado de racional.

Ni el tratamiento ni la profilaxis de la poliomielitis han hecho grandes progresos en estos últimos tiempos. En la poliomielitis hay que establecer dos períodos: el de comienzo de la enfermedad, que ofrece las características de toda infección aguda, y el secundario, en el que aparecen las parálisis. En el primer período sería el único en el que podríamos hablar de un tratamiento específico, puesto que desde el momento en que aparecen las parálisis no se debe hablar de esta clase de tratamiento, sino del que se aplica a todas las formas de parálisis fláccidas.

Epidemiológicamente, es el primer período el que nos puede interesar. Pero desde el punto de vista social, el segundo período adquiere extraordinaria trascendencia, puesto que en el 50 por 100 de los casos, los enfermitos conservan secuelas que les colocan en un estado de inferioridad en el curso de su existencia.

Entre los métodos de tratamiento específico de esta enfermedad, deben citarse en primer lugar, aquellos en que se emplea un suero curativo, que ya en 1910 ensayaba Netter como primera tentativa de tratamiento por el suero de convalecientes, que inyectaba a principio de la enfermedad, si era posible, antes de la aparición de las parálisis. En 1917, Pettit propuso el empleo de un suero antipoliomielítico obtenido por inmunización de caballos con médula espinal de mono fallecido de poliomielitis, de cuyos resultados hizo un minucioso estudio el profesor Etienne, que presentó una ponencia al Congreso de Pediatría de lengua francesa de 1927, y aún cuando el ponente se mostraba entusiasmado de los resultados obtenidos, lo cierto es que la mayor parte de los miembros del Congreso, que habían podido experimentar el método, no participaban de su entusiasmo.

¿Ocurrirá lo mismo con ese nuevo suero de que nos hablan los periódicos estos días? Sería de lamentar, aún cuando lo tememos fundadamente. El hecho de que los propios autores se hayan sometido a su aplicación, no tiene valor alguno puesto que son contadísimos los casos de adultos atacados por la enfermedad.

**Doctor FERNAN PEREZ**

Miembro correspondiente de la Academia Nacional de Medicina de Madrid.

No padezca más:
Si el mal es del
ESTOMAGO,
hígado, VESICULA,
úlcera gastro-duodenal,
COLITIS ó intestinos
BISMAGEN
lo sanará.

Si ha tenido usted fracasos con otros remedios olvídelos. La salud comienza en la primera cucharadita del polvo "Bismágen". Ensaye usted con un frasco de este maravilloso patente moderno y

bendecirá la hora en que decidió tomarlo.

Cablegramas por Correo

## Hacia la Reconquista

POR C. CABAL

No lo creíais? Pues bien....! Ya tenéis el ejército delante... Resulta un espectáculo bonito, un ejército como este. Todas las tropas de blanco, que es color de pureza virginal, todas cantando a la vez, y todas a la vez alzando el puño...

Y este qué ejército es, acaso el del Alma Dulce? Acaso el de la Raza Melodiosa...? Acaso el de Salvación...?

Es el de Salvación del Socialismo, que hace las maniobras de verano, a dos pasos de Madrid.

Bueno, y está ese ejército que encanta...! Pasmaos de cosa mona...!

Los uniformes, los puños, las cancioncitas, los jefes...

Y sobre todo, las armas...

Las armas que ya están en el baúl...

**EL GENERAL SR. PRIETO**

Las últimas maniobras, diz que las presenció gallardamente el general Sr. Prieto.

Miren quién lo iba a decir...! En libro de un su compadre sobre conspiraciones de Bilbao, retrátase al Sr. Prieto «huyendo de los ceviles» yendo de caserío en caserío debajo de las tinieblas...

Y hoy, general, como Trotski... Digo, como Trotski, no, pero casi lo mismo, en realidad. Hay una diferencia de matiz más quizá que en el grado, en el estómago.

El Sr. Prieto en S. Martín de Vega, con su estado mayor alrededor, casi seguramente con anteojos, casi seguramente en una altura...!

Oh, qué visión tan vivaz...!

Porque un general así... un general así vale por tres...!

Prieto, o los tres mosqueteros.

**LA GENERALA SRTA. NELKEN**

Pues bueno, también se supo... También estuvo la Sra. Nelken —señora o señorita, qué más dá...!— también estuvo la Sra. Nelken en las transcendentales maniobras.

Y diz que soltó una arenga como para encender en entusiasmo a todos los militares...

Pero y por qué será esto...? Por qué la Sra. Nelken se meterá en ejército así...?

Ella es militarista, ya se sabe, porque es alemana pura...

Pero claro, choca un poco el verla convertida en generala... Y ella tampoco es un Trotski... Mas no cabe negar —no hay quien lo niegue...!— que ya supera a un Taralski...

**HASTA AHORA, TODO VA BIEN...**

De todos modos, no hay duda: trabaja con empeño el Socialismo, trabaja con ardor el Comunismo.

Los que aún están encerrados en la perpetua concha de la holganza, son los burgueses estúpidos, los aristócratas fofos, los mercachifles innobles de los que llaman ellos ideales, y que sólo utilizan por corazas de una avaricia imprudente y un egoismo feroz...

No han aprendido nada todavía, ni burgueses, ni aristócratas, ni mercachifles, ni avaros...

Quizá ya no merezcan otra cosa que estas tropas socialistas que se organizan en su propia cara con toda tranquilidad y les meten los puños por los ojos con toda agresividad...

Por de pronto, este es el cuadro: las clases «altas» que duermen... Y la Sra. Nelken que declama enalteciendo el botín, haciendo sementera de rencor, y delante de dos cuerpos...

El de su ejército, uno.

El del Sr. Prieto, otro.

M.E.C.D. 2016

# Prometen resultar interesantes las Justas Snrs. de Natación y Diving

## EL CUBANO CHEO MOREJON OBTUVO UN IMPRESIONANTE TRIUNFO AYER EN BARCELONA

SPORTS — DIARIO DE LA MARINA — SPORTS

PAGINA DIEZ — LA HABANA, JUEVES, 30 DE AGOSTO DE 1934 — AÑO CII

## DESDE EL BULL PEN

Terry trabaja en el equipo de los «Gigantes» con más autoridad que John McGraw y parece bien encaminado

**Por Gali**

Memphis Bill Terry, manager de los Giants, tiene más poder en el club que el que tenía John McGraw..... El Pequeño Cabo tenía que consultar siempre con Charles Stoneham antes de realizar una transacción, en tanto que Terry es quien decide los sueldos que han de ganar sus hombres, las nuevas contratas, y es quien fija el schedule de las prácticas, quien señala los matches de exhibición y quien cambia o vende a los jugadores... Por esto su labor como piloto de los newyorkinos es cada vez más interesante, pues a pesar de todas esas preocupaciones está fildeando como nunca, mantiene a su team en el «top», y es buen candidato al champion bate del circuito.... McGraw tenía antes tanto poder como Terry, pero las fracasadas compras que hizo de los outfielders Jimmy O-Connell, por quien pagó $75,000; y Bill Cunningham por quien dió $50,000 y los pitchers Jack Bentley y Wayland Dean, aparte la imposibilidad que siempre encontró para ganar un nuevo pennant después de su derrota de la serie mundial de 1923, le hicieron perder el favor de Stoneham, y con ello todo su punch...

Asegúrase, por ejemplo, que McGraw «se enteró» de la compra de Rogers Honrsby por medio de Joe Massaguer, encontrándose en el hipódromo de Oriental Park una tarde de carreras, y supo de la venta de Hugh Mc Quillan al Boston Braves cuando el pitcher le comunicó su traslado después de haber recibido la comunicación de Stoneham.... McGraw nunca dijo nada, pero todas esas operaciones le molestaron terriblemente y dió motivo para que ya en sus últimas campañas no fuese el mismo líder inspirado de otras temporadas.... Terry recibió poder absoluto de Charles J. cuando se hizo cargo del New York, y hasta ahora ha hecho su santa voluntad en la novena.... Por eso los Giants forman una «gran familia feliz» que marcha alegremente hacia el pennant.....

El año pasado, cuando los leales del New York vieron que los Cubs empleaban más de $300,000 en fortificarse, pusieron el grito en el cielo y le aconsejaron a Terry que emplease sumas fabulosas en contratar a los mejores players de las Menores... Terry no hizo caso y se limtió a decir: «Todas esas compras no harán nada en favor de los Cubs. El club que nos dará la batalla será el San Luis Cardenals»..... Ahora, faltando pocos juegos para caer el campeonato, se ve que a Terry no le faltaba razón... Cierto que los Cubs están en segundo lugar, pero la novena que más batalla ha dado ha sido el San Luís Cardenals, especialmente cuando los hermanitos Deans han ocupado la tribuna....

Ayer examinamos detenidamente el box-score del juego de los Yankees y quedamos sorprendidos frente a la transformación que ha experimentado el team en menos de cuatro meses y medio.... Cuando la season se puso en marcha el 16 de Abril, los Yanks se enfrentaron con los Atléticos de Filadelfia y abrieron la temporada con Billy Dickey en el back stop, Gehrig en la inicial, Don Heffner en segunda, Frankie Crosetti en tercera, Red Rolffe en el short y Benny Chapman, Earl Combs y Babe Ruth en los jardines..... ¿Qué queda de ese lineup?..... Nada, absolutamente.... Dickey está en las sides lines víctima de una lesión que le produjo un foul bateado por el catcher Mel Harder.... Gehrig sigue en la inicial, pero ni Heffner está en segunda, ni Rolfe en el short.... El viejo Lazzeri ha vuelto a su antigua posición y Crosetti se ha encargado del campo corto mientras Jackie Saltzgaver ha sido colocado en la antesala... El trío de outfielders también es distinto..... Joe Selkirk, un novato, está en el left field, Benny Chapman cubre la posición de Combs, y Babe Ruth alterna con Hoag y Byrd en el jardín derecho.... En estas condiciones, no es posible que el New York pueda ganar el pennant.... Sin embargo, los muchachos parecen empeñados en mostrarse más optimistas que el líder de la NRA, y sostienen que si inician su última invasión por el Oeste a dos juegos y medio del primer lugar, podrán ganar el gallardete en el mismo home de los Tigres.. Los Yanks tienen la esperanza de ir todavía a la serie mundial, y dicen que si mantienen pequeña diferencia frente al Detroit, podrán borrarla en la última serie que efectúen con los hombres de Cochrane en Navin Field, la cual se iniciará el 17 de Septiembre extendiéndose hasta el día 20.... Antes de que se inicie esa última invasión los Yankees tienen que jugar cuatro matches con el Washington y dos en el Labor Day con los Atléticos.... Y los Tigres tienen que enfrentarse con los Indios de Cleveland y los Medias Blancas de Chicago.

## SERA MUY IMPORTANTE EL SEGUNDO GAME DEL SABADO EN LA TROPICAL

El team que salga airoso entre la Asociación y Havana Electric será el contendiente

El chance de la Whiz de mejorar de posición en la justa de la Liga Social se presenta brillante esta semana. La novena tiene señalado un juego relativamente fácil con el equipo de la Acción Republicana para el primer turno del Stadium de la Tropical, y mientras tanto sus dos fuertes rivales, la Havana Electric y la Asociación Cubana, lucharán entre sí, con el resultado de que uno de ellos quedará eliminado en la batalla que se ha entablado por el pennant.

Todos los players de la Whiz están confiados, y en las prácticas que realizan parecen convencidos de que nada podrá arrebatarles el triunfo.

El team tiene que jugar todavía un encuentro con la Cultural, otro con el Víbora, el sábado con la Acción Republicana y uno suspendido con la Havana Electric, y todos parecen seguros de que el éxito ha de corresponderles en esos cuatro games.

«Jugando en la Tropical no le tenemos miedo a nadie» —dicen los muchachos. Y Tino Argimón, que es el piloto del conjunto, asegura que sus chicos tienen razón.

Los adversarios, en cambio, no comparten este criterio, y no pierden oportunidad de decirles a todos los que se prestan a oirles que la contienda no está decidida todavía, y que muchas cosas han de ocurrir antes de que la Whiz pueda titularse realmente campeona de 1934.

Después del gran encuentro del sábado entre la Havana Electric y la Asociación Cubana, el team que salga airoso iniciará una tenaz persecución por el primer lugar, y será curioso ver si envuelto en linda lucha podrá darle alcance a los líderes. Por eso se recomienda como cosa buena ese segundo encuentro del sábado, en el que los teams de la Asociación y la Havana Electric han de «echar el resto», como se dice vulgarmente.

El programa del sábado incluye el choque de Whiz y Acción Republicana en el primer turno, y Havana Electric y Asociación, después, presentándoseeldomingoelsoli 6sst? hsim sentándose el domingo el solitario encuentro de Havana Electric y Víbora.

El foot ball americano comienza este año temprano que nunca en los Estados Unidos. Y así vemos que en el Medio-Oeste, por ejemplo, los muchachos que fueron escogidos para formar el All-Star team de 1933, se han reunido para sostener una brillante batalla con los Osos de Chicago, en Soldiers Field. Aquí vemos a varias figuras importantes que intervendrán en ese juego, señalado para mañana día 31. A la izquierda, Manders, estrella de Minnesota. Al extremo, Kizer, back de Purdue, y en el centro, Mike Sebastián, de Pitts.

## ALGO DE INTERES PARA LOS JUECES QUE HAN DE ACTUAR EN EL DIVING

Cosas que deben tomarse en consideración para realizar la calificación de las tiradas durante las competencias

En auxilio de los jueces de diving que han de actuar en las competencias seniors del sport señaladas por la Federación para el sábado 1 en la piscina del Columbus Yacht Club, damos a continuación una serie de detalles interesantes que deben tenerse muy en cuenta para hacer la calificación de las tiradas. Estos detalles son:

1.—Nunca debe tomarse en consideración los movimientos que hace el diver para acercarse a su punto de salida. Y se considera punto de partida de una tirada, el lugar donde el diver se detiene para dar sus primeros pasos. En una tirada con impulso, el punto de partida es el lugar donde el diver da su primer paso. En una tirada sin impulso se considera el borde del trampolín como punto de partida.

2.—Todo diver debe colocarse con la cabeza erecta, los pies unidos, y los brazos bien colocados al costado antes de iniciar una tirada con impulso. En las otras, sin impulso, los brazos deben estar extendidos hacia delante, paralelos a los hombros, antes de lanzarse al agua.

3.—El impulso debe tomarse con una carrera natural, sencilla, en la que el cuerpo esté siempre recto. Y el diver no deberá dar menos de tres pasos antes de lanzarse al agua.

4.—Al tomar el impulso definitivo de la tabla del trampolín los dos pies deben estar unidos si la tirada es con impulso.

5.—Los divers no deberán encorbarse mientras estén en el aire. En todas las tiradas deberán mantener su naturalidad. Y en las tiradas donde el cuerpo tenga necesidad de arquearse, las rodillas deben estar siempre unidas, lo mismo que los pies.

6.—En todas las tiradas el diver debe tratar de alcanzar el máximo de altura y en los canguros de frente y espalda el cuerpo debe encorbarse con rapidez, tan pronto como llegue a su máxima altura después del salto.

7.—En las tiradas de media vuelta y vueltas completas, el giro no debe darse directamente desde el trampolín. En todos los jack-knife dives con giros, el giro no deberá ejecutarse hasta que el diver no haya realizado perfectamente el jack-knife.

8.—Al ejecutarse el canguro de espalda, con medio giro o con giro completo, el diver puede iniciar el canguro y el giro simultáneamente.

9.—La entrada en el agua deberá hacerse siempre en sentido vertical o por lo menos, lo más próximo posible a esta posición, con el cuerpo recto y los pies unidos. En las tiradas donde la cabeza entra primero en el agua, los brazos deberán entrar extendidos, y unidos por las manos. En las tiradas donde los pies entran primero, los brazos deberán estar unidos al costado, sin doblarse por los codos.

10.—Se recomienda a los jueces que no olviden que las tiradas tienen mayor valorización, en algunos casos, cuando se ejecuta desde un trampolín de tres metros. Así, por ejemplo, el canguro de espalda vale 1.1 si se ejecuta en un trampolín de un metro, y valdrá 1.2 si se ejecuta desde un trampolín de 3 metros.

11.—Los jueces deben recordar siempre que cuando un diver ejecuta una tirada voluntaria que no había anunciado previamente, no gana puntos en la misma, poniéndosele cero como calificación, aun cuando ejecute una buena tirada.

12.—Para realizar la calificación, los jueces pueden ayudarse de la siguiente tabla;

| Tirada. | Valorización. |
|---|---|
| Tirada pobre o nula | Cero puntos. |
| Poco satisfactoria | 1 a 2½ » |
| Deficiente | 3 a 4½ » |
| Satisfactoria | 5 a 6½ » |
| Buena | 7 a 8½ » |
| Muy buena | 9 a 10 » |

## CONSTITUYO UN EXITO EL TRAINNING DEL "MOCHO DE INDIANA", JIMMY WADE REALIZADO AYER EN MIRAMAR GARDEN

Unas quinientas personas llenaron la Arena de Prado y San Lázaro para ver en acción al rival de Castillito. Prudencio Arce frente a Kid Vivó en otra de las peleas del próximo sábado

Con sólo dos rounds de Guantes realizados ante más de quinientas personas, Jimmie Wade, el sensacional «Mocho de Indiana», se metió al público en el bolsillo, como suele decirse. No obstante el fortísimo aguacero caído sobre la Habana en la tarde de ayer, Miramar Garden se vió repleto de curiosos, quienes querían ver en acción al gran rival de Castillito; y fué en verdad una revelación, ya que, tan pronto como escaló el ring y cambió unos golpes con su sparrings, el español Jesús López, lo puso de rodillas a efecto de un «hook» cortico, a la punta de la quijada. Los fanáticos aplaudieron entusiasmados, viendo que el invasor era una cosa muy seria y que Gilberto Castillo, tendra que pelear como todo un maestro si quiere salir bien parado de esta pelea. Jimmie lanzó a la lona por tres ocasiones más a López, demostrando que es pegador formidable y que en Cuba no habrá quien le gane. Su mano derecha, en la cual le faltan tres dedos, de donde le viene el apodo «Mocho de Indiana», sólo tiene una trayectoria de tres a cuatro pulgadas y cuando conecta con ella, el Referee tiene que realizar el conteo de ritual. Con la izquierda, trabaja igual; es un peleador que por su estilo, nos recuerda a Kid Chárol, con la ventaja sobre aquel formidable cubano, que tiene mucho más «punch» en sus dos manos...

Aun cuando no pudimos asistir al entrenamiento de Jimmie ayer, dedebido al fuerte aguacero caído sobre la Habana, hemos recibido muchos «partes de avance», que nos revelan al muchacho de Indiana, como un formidable pegador, a quien habrá que enfrentar con los pesos ligeros locales y quizás si con los junior welters. Sólo una posibilidad le vemos a Gilberto Castillo, que el muchacho se siente algo debilitado al hacer las 130 libras que este le exige, por que de lo contrario, o que el calor reinante lo agote despues de los primeros rounds del combate... Por que, si esto no sucede, muy mal parado vemos al ya proclamado Campeón Nacional de los pesos plumas. Jimmie volvió a repetir ayer su declaración del martes: «Si derrotó a Castillo, como espero, quiero enfrentarme con el Chino Alvarez»...

**ARCE FRENTE A KID VIVO**

La pelea semifinal de este programa, será también una batalla encarnizada, donde Prudencio Arce, el valiente peleador habanero, tendrá que pelear como un león, si es que quiere seguir adelante como peleador de primera fila. Arce se batirá en el semifinal, contra Kid Vivo, el agresivo camagüeyano que derrotó al Baturro y el mismo que diera una sensacional pelea contra Valentín Pedroso, lanzándolo a la lona por el conteo de ocho segundos.

Julio Recio, el terrible pegador de la categoría bantan, se enfrentará en la tercera pelea contra Marino Díaz, vencedor de Kid Juancito, que a su vez derrotó a Juan Morales. Bill Dempsey, el Tifón Filipino, reaparecerá en la segunda pelea contra Mario Valdés.

## RECHAZO PERRY UNA OFERTA PROFESIONAL

NUEVA YORK, agosto 29. (AP.)—Fred Perry, campeón inglés de tennis y líder de la Copa Davis, rehusó hoy una oferta de 50,000 pesos para pasar al profesionalismo. La oferta fué hecha por el promotor Bill O-Brien, el mismo que logró entusiasmar a Ellsworth Vines el año pasado.

## FRONTON JAI-ALAI

—Un jueves de Liga Grande.
—El de hoy en el Jai Alai.
—El estelar será caliente.

**RESULTADO OFICIAL DE LA FUNCION CELEBRADA ANOCHE**

**PRIMER PARTIDO**

| | Tantos |
|---|---|
| Román y Solá, blancos | 15 |
| Juanito y Goyo, azules | 25 |

Ganador: AZULES.

**PRIMERA QUINIELA**

| | Tantos. | Pagos. |
|---|---|---|
| 1.—Escarza | 1 | $ 4.12 |
| 2.—Román | 1 | 9.63 |
| 3.—Goyo | 1 | 4.44 |
| 4.—Juanito | 2 | 8.25 |
| 5.—Esquivel | 0 | 3.61 |
| 6.—Solá | 6 | 4.81 |

Ganador: SOLA. $4.81.

**SEGUNDO PARTIDO**

| | Tantos |
|---|---|
| Ochoa y Hugues, blancos | 28 |
| Ferrer y Escarza, azules | 30 |

Ganador: AZULES.

**SEGUNDA QUINIELA**

| | Tantos. | Pagos. |
|---|---|---|
| 1.—Paco | 1 | $ 2.86 |
| 2.—Mir | 4 | 5.10 |
| 3.—Ochoa | 6 | 7.65 |
| 4.—Ferrer | 3 | 5.73 |
| 5.—Hugues | 2 | 4.59 |
| 6.—Morales | 0 | 9.18 |

Ganador: OCHOA. $7.65.

**TERCER PARTIDO**

| | Tantos |
|---|---|
| Aguiar y Paco, blancos | 30 |
| Morales y Mir, azules | 17 |

Ganador: BLANCOS.

**PROGRAMA OFICIAL PARA LA FUNCION QUE SE CELEBRARA, HOY, JUEVES 30 DE AGOSTO DE 1934**

**(A las 8.30 p. m.)**

**PRIMER PARTIDO, A 25 TANTOS:** Esquivel y Goyo, blancos; contra Martín y Escarza, azules. A sacar los primeros del cuadro 10 y los segundos del cuadro 9, con ocho pelotas finas.

**PRIMERA QUINIELA, A 6 TANTOS:** Esquivel, Goyo, Solá, Escarza, Iturrino y Martín.

**SEGUNDO PARTIDO, A 30 TANTOS:** Iturrino y Paco, blancos; contra Creus e Iturriaga, azules. A sacar ambos del cuadro 10, con ocho pelotas finas.

**SEGUNDA QUINIELA, A 6 TANTOS:** Lasa, Creus, Paco, Salazar, Iturriaga y Millán.

**TERCER PARTIDO, A 30 TANTOS:** Juanito y Salazar, blancos; contra Román y Lasa, azules. A sacar ambos del cuadro 9 y medio, con ocho pelotas finas.

## NUEVA REGLA PARA EL SALTO ALTO CON IMPULSO

STOCKOLM, agosto 29. (AP.) — La Federación Internacional de Atletismo, en un importante mitin celebrado hoy aquíü acordó modificar la regla del salto alto, estipulando que «en lo sucesivo los atletas podrán ejecutar el take off con un solo pie, eliminando de paso la prohibición de ejecutar un dive sobre la barra».

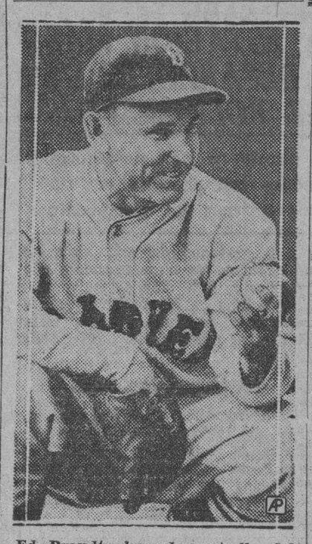

Ed Brandt, lanzador estrella del Boston, que está terminando la temporada a todo vapor, nivelando bastante su pobre record de la primavera.

## LIGA NACIONAL

| | | C. | H. | E. |
|---|---|---|---|---|
| New York | 000 000 000 | 0 | 3 | 1 |
| Chicago | 000 000 001 | 1 | 5 | 1 |

BATERIAS: Hubbell y Danning; Warneke y Hrtnett.

| | | C. | H. | E. |
|---|---|---|---|---|
| Brooklyn | 000 001 000 | 1 | 5 | 1 |
| San Luis | 000 011 11x | 4 | 7 | 0 |

BATERIAS: Babich y López; Walker y Delancey.

**Primer juego:**

| | | C. | H. | E. |
|---|---|---|---|---|
| Boston | 340 004 000 | 11 | 12 | 0 |
| Pittsburgh | 000 000 000 | 0 | 4 | 2 |

BATERIAS: Betts y Hogan; French, Lucas y Grace.

**Segundo juego:**

| | | C. | H. | E. |
|---|---|---|---|---|
| Boston | 000 000 000 | 0 | 7 | 0 |
| Pittsburgh | 202 102 00x | 7 | 11 | 1 |

BATERIAS: Mangum, R. Smith y Spohrer; Hoyt y Padden.

## LIGA AMERICANA

**Primer juego:**

| | | C. | H. | E. |
|---|---|---|---|---|
| Detroit | 201 110 160 | 12 | 20 | 3 |
| Filadelfia | 000 204 001 | 7 | 14 | 1 |

BATERIAS: Auker, Marberry y Cochrane; Cain, Mahaffey, Cascarella y Hayes.

**Segundo juego:**

| | | C. | H. | E. |
|---|---|---|---|---|
| Detroit | 200 000 120 | 5 | 11 | 0 |
| Filadelfia | 000 251 50x | 13 | 15 | 3 |

BATERIAS: Rowe, Sorrell, Cochrane y Hayworth; Margum y Berry.

| | | C. | H. | E. |
|---|---|---|---|---|
| Chicago | 300 000 000 | 3 | 4 | 0 |
| New York | 100 000 000 | 1 | 6 | 0 |

BATERIAS: Lyons y Madjeski; Broaca, Murphy y Jorgens.

| | | C. | H. | E. |
|---|---|---|---|---|
| San Luis | 000 022 010 | 5 | 13 | 4 |
| Washington | 001 030 000 | 4 | 6 | 1 |

BATERIAS: Coffman y Grube; Whitehill, McColl y Bolton.

SUSCRIBASE Y ANUNCIESE EN EL «DIARIO DE LA MARINA»

## Ha de resultar altamente interesante la eliminación de las Justas Seniors de Natación, en el "Columbus"

Largo mitin el de ayer para confeccionar los distintos heats. Cumplen los clubs con las reglas y enviaron todas sus tiradas del diving. Se espera una noche muy interesante

En el mitin celebrado ayer tarde por la Federación Nacional de Natación y Diving, se ultimaron todos los preparativos relacionados con las grandes competencias seniors que se han anunciado para fines de semana, y si los jueces de Diving no vuelven a repetir la gracia del junior—cosa que no esperamos, habida cuenta de la presencia de algunas caras nuevas en el grupo—creemos que los eventos que se anuncian han de resultar los más interesantes de la temporada.

**SE ESTA TRABAJANDO BIEN**

Víctor Echevarría, que está trabajando con más entusiasmo que un maestro de escuela, en su afán de conseguir unas competencias lucidas, ha de apuntarse un éxito señalado y merecido. Hasta ahora ha hecho todas las cosas con verdadera precaución y creemos que esta vez no encontrará obstáculos como en el junior.

Víctor se ha ocupado personalmente de muchas cosas. Y presentadas perfectamente las tiradas voluntarias del Diving y hechas las tablas de la competencia, creemos que no habrá equivocación posible.

Además, se han nombrado cinco jueces y el referee sabe ya que al terminarse las pruebas tiene que revisar los cartones minuciosamente, y firmarlos como constancia de que no se ha cometido ningún error.

También se hará la posible por dar a cada juez números lo suficientemente grandes para que señalen el valor que dan a cada tirada. De este modo, los espectadores podrán saber el proceso de la competencia.

**EL COLUMBUS YACHT CLUB**

En el Columbus Yacht Club se continuaron ayer los trabajos iniciados en la preparación de la piscina. Los carpinteros estuvieron trabajando todo el día y parece que marchan a buen paso.

No habrá agua en el pool hasta el viernes, sin embargo, y esto significa que los divers tendrán muy poca práctica en el trampolín antes de iniciar su interesante competencia.

Véase a continuación el orden de los eventos, los oficiales nombrados y los heats eliminatorios:

**ORDEN DE EVENTOS**

1.—100 Metros libre estilo, (hombres).
2.—40 Metros libre estilo, (damas).
3.—200 Metros de pecho, (hombres).
4.—100 Metros de pecho, (damas) bres).
6.—200 Metros libres, (damas).
7.—100 Metros de espalda, (hombres).
5.—1500 Metros libre estilo, (hom-
8.—40 Metros de espalda, (mujeres).
9.—400 Metros libres, (hombres).
10.—Diving, (damas).
11.—Diving, (hombres).
12.—Relevo de 400 metros libres, (hombres).
13.—Relevo de 160 metros libres, (mujeres).

**OFICIALES**

Referee: Dr. Gustavo Lancís. Starter: J. M. Sorzano. Jueces de Llegada. Primer lugar: Rafael J. Iglesias; segundo lugar: Sergio Macías; tercer lugar: Carlos Alfonzo; cuarto lugar: Jorge Cancio. Juez de Ruta: Raúl Argüelles. Inspectores: P. Galiana, F. del Castillo, A. N. Coronado, J. Fernández, R. Larcada y M. F. Reguera. Jueces de Diving: Dr. O. Machado, Dr. A. G. Menocal, J. Trillo, M. Recarey, S. Varona, C. Alfonzo. Secretario de Diving: R. G. Menocal. Anotador :B. Picahrdo, Dr. Anunciadores; J. Campanioni, Dr. Morales. Time eepers: J. Valdés Orta, M. Gorriarán y J. Serrapiñana.

**HEATS ELIMINATORIOS**

100 Metros libre estilo. Primer heat: F. Espino, YMCA.; O. Foyo, MYC.; J. Galán, HYC.; J. del Valle, CNV. Segundo heat: P. La Rosa, CNV.; F. Flores, CNV.; W. Calas, YMCA.; L. Alcíbar, MYC. Clasifican dos en el primer heat y tres en el segundo.

40 Metros libre estilo (damas). Finales: E. Rayneri, HYC.; G. Núñez Mesa, HYC.; Olga Luque, MYC.; L. Berrayarza, MYC.; M. Chapman, MYC.

200 Metros de pecho (hombres). Primer heat: O. M. Conill, YMCA.; F. Foyo, MYC.; G. Arellano, HYC.; L. Hernández, CNV. Segundo heat: A. Gallarreta, YMCA.; F. Bengochea, YMCA.; R. S. Solís, MYC.; R. Scheneer, MYC. Clasifican dos en cada heat.

100 Metros de pecho (damas). Finales: M. A. Varona, MYC.; L. Berrayarza, MYC.; O. Luque, MYC.; Rosa M. de Zaldo, HYC.

1550 Metros libre estilo. Finales: Raúl del Valle, CNV.; C. Mesa, CNV.; E. Castellanos, MYC.; R. Tejada, YMCA.; F. Fránquiz, YMCA.

200 Metros libre (damas). Finales: Elena Godoy, HYC.; E. Rayneri, HYC; Olga Luque, MYC.; M. Chapman, MYC.; L. Berrayarza, MYC.

100 Metros de espalda (hombres). Finales: R. Reyes Gavilán, MYC.; E. Azcárate, HYC.; M. Barrios, YMCA.; A. Fontana, YMCA.; E. Flores, CNV.

40 Metros espalda (damas). Finales: Olga Luque, MYC.; M. Chapman, MYC.; G. Núñez Mesa, HYC.; Rosa M. Zaldo, HYC.

400 etros libres (hombres). Primer heat: F. Espino, YMCA.; J. Galán, HYC.; R. de Cárdenas, MYC.; R. Tejada, YMCA. Segundo heat: Lin del Valle, CNV.; E. Tolón, HYC.; A. Raurell, YMCA.; C. Mesa, CNV. Clasifican dos en cada heat.

Diving Femenino: Rosa M. Zaldo, HYC.; G. Núñez Mesa, HYC.; M. Chapman, MYC.; N. Zayas, MYC.; Lía Alberu, MYC.

Diving Masculino: A. Goudie, HYC. M. Sardiñas, MYC.; R. Dodríguez, MYC.; José Castillo, YMCA.; A. Villagelíü, YMCA.; J. Escobar, YMCA.

**TIRADAS VOLUNTARIAS DE LOS DIVERS YMCA**

José Castillo: Una y media de frente con giro completo. Dos vueltas y media de frente. Vuelo holandés con una y media vueltas. Vuelo holandés.

Jorge Escobar: Una y media vuelta por dentro. Vuelo holandés. Vuelo holandés completo. Una y media vuelta de frente.

Alberto Villagelíü: Una y media vuelta por dentro. Vuelo holandés. Vuelo holandés completo. Una y media vuelta de frente.

**Miramar Yacht Club**

Mario Sardiñas: Vuelta y media. Vuelo holandés. Vuelo holandés completo. Una y media vuelta por dentro.

Raúl Rodríguez: Vuelta y media. Vuelo holandés. Vuelo holandés completo. Una y media vuelta por dentro.

**Habana Yacht Club**

A. Goudie: Vuelo holandés. Vuelo holandés completo. Giro completo. Una y media vuelta de frente.

## VARIOS ATLETAS ITALIANOS IRAN A LOS ESTADOS UNIDOS

NEW YORK, agosto 29 (AP).—Luigi Beccalli, el italiano que conquistó el campeonato olímpico en los mil quinientos metros y poseedor del record en la distancia, ofrecerá otra vez exhibiciones en los Estados Unidos formando pareatstcmfwm Unidos formando parte esta vez de un team de estudiantes de su país que será compuesto por más de 350 miembros y entre ellos figuran un total de cincuenta atletas escogidos

Dos veces desde que Bacalli conquistó el campeonato de los mil quinientos metros en 1922 ha sido invitado para ofrecer unas pruebas frente a Bill Bonthrom, Glen Cunningham y otros destacados corredores norteamericanos en la distancia pero no ha podido aceptar la invitación por habérselo impedido las labores que realiza en su cargo en el Municipio de Milán.

Ahora se decide por formar parte de la excursión de estudiantes que arribará a los Estados Unidos el día 27 para brindar sus primeras exhibiciones en Chicago, Cambridge, Mass, y finalmente, en el mes de octubre, en el Yankee Stadium.

## MEXICQ PRESENTARA EN LOS JUEGOS DEPORTIVOS CUATRO CORREDORES QUE HACEN EN MENOS DE 50" LOS 400 MTS.

El record-man de la distancia hace 48 segundos flat. En los 100 metros también están fortificados, lo mismo que en las demás distancias. Han mejorado los chamacos desde 1930

**(Por Manolo ZAPICO, cronista especial al DIARIO)**

Los atletas cubanos tienen que apurarse un poco si desean vencer a los mexicanos en las competencias de pista durante la celebración de los Terceros Juegos Deportivos Centro-Americanos. Acabo de observar con interés los tiempos que se han cronometrado en las pruebas ofrecidas la última semana en el Stadium de la Tropical, y comparándolas con los que se han registrado recientemente en México, creo que estamos colocados en mala posición.

**BIEN EN LOS CIEN METROS**

Nuestro único chance bueno está en los 100 metros. Cuba tiene hombres como Verrier, Conrado Rodríguez, Torriente y Collado que pueden registrar tiempos impresionantes de 10 4-5 segundos, y eso nos deja en buena posición para optar con algún derecho al triunfo en el evento.

Ahora bien, durante mi reciente estancia en México estuve conversando con algunos altos oficiales atléticos de esa ciudad, y he logrado enterarme de que los mexicanos cuentan ya con dos hombres capaces de hacer 11 segundos en la distancia, a más del ya conocido Jesús Moraila, que está en envidiable forma este año, y que recientemente hizo 10 4-5 en los 100.

El record actual de México está en poder de Moraila y es justamente de 10 4-5, superior al 11.2 que se registró en los Segundos Juegos Deportivos.

**NOS GANAN EN CUATROCIENTOS**

Me temo que en la carrera de cuatrocientos metros hemos de perder fácilmente con los mexicanos. Cuba no baja de 52 segundos en esa distancia, y puede que con buen training nuestros muchachos hagan 51 o 50, en tanto que México tiene ya cuatro hombres que hacen 49 segundos y uno que acaba de romper el record del país con un tiempo de 48 segundos flat en la distancia.

Teniendo cuatro hombres que hacen menos de 50 segundos en los 400, México debe ganar los primeros lugares de cuatrocientos y debe barrer con el relevo de 4x400. Esto, desde luego, si los cubanos no se apuran y mejoran de situación.

En los 800 metros México tiene par de hombres que hacen 1.56 segundos y en los 1,500 metros tiene tres buenos candidatos para el evento con tiempos próximos a los 4:10, que es el record del país.

El tiempo oficial de los mexicanos en los 5,000 metros es de 15 minutos, 12 segundos y en los 10,000 parecen un «cinchete» habida cuenta la presencia de varios indios en el team de track.

**LOS RECORDS OFICIALES**

Si cualquiera de ustedes compara los actuales records mexicanos de las carreras, con los tiempos cronometrados en los Segundos Juegos Deportivos, observará que los «chamacos» han mejorado perfectamente todas las marcas, dejándonos en pobre posición para ganar los eventos de pista en las próximas competencias de El Salvador.

Cuba, pues, tiene que apurarse mucho en las carreras para derrotar a México, y creo que algo debe hacerse al efecto, pues aunque los mexicanos experimentarán algún contratiempo en El Salvador al competir en un país donde la temperatura no es la misma que en Ciudad México, el training que sostienen es excelente y puede ayudarle a solucionar cualquier dificultad.

**FERNANDO NAVARRO EN MEXICO**

Fernando Navarro, aquel formidable atleta panameño que visitó la Habana en 1930 como miembro del team de track de Panamá, se encuentra actualmente en México, trabajando como profesor de cultura física de varias sociedades. Navarro aparece como amateur, pero creo que está en la misma situación que algunos profesores cubanos.

No se sabe si Fernando competirá por México o por Panamá. Pero en conversaciones que sostuvimos con Garín en México, éste nos dijo que Navarro pensaba actuar por su país, si le continuaban considerando todavía como amateur.

En las últimas competencias de salto alto ofrecidas en México, Navarro ganó el primer lugar con un promedio de más de 6 piés, y Garín obtuvo el segundo, superando fácilmente a todos los atletas mexicanos.

**LAS MARCAS...**

Para interés de los atletas cubanos y complaciendo así al DIARIO DE LA MARINA, que me lo ha pedido al efecto, doy a continuación los últimos records oficiales de pista, conquistados por los atletas mexicanos en los eventos celebrados recientemente en Ciudad México.

Estos records son:

100 metros planos: 10 4-5 segundos.
200 metros planos: 21.4 segundos.
400 metros planos: 48.2 segundos.
800 metros planos: 1 M. 56 segundos.
1,500 metros planos: 4.10 minutos.
5,000 metros planos: 15.12 Mtos.
10,000 metros planos: (No hay tiempo oficial).
110 metros con obstáculos: 15.2 segundos.
400 metros con obstáculos: 57.8 segundos.
Relevo 4x100: 42 segundos.

Carlos de Anda, poseedor del record de los 400 metros, bajó recientemente la marca a 48 segundos flat, y como dije anteriormente, México tiene ya cuatro hombres que bajan de los 50 segundos.

NOTA.—En una próxima crónica Manolo Zapico hablará de las condiciones que presentan los mexicanos en los lanzamientos y salto con sus marcas respectivas. Zapico, como todos saben, acaba de retornar de Ciudad México después de una estancia de 22 días en suelo mexicano y está perfectamente empapado de las actividades de nuestros rivales para los Juegos.

## CHEO MOREJON GANO AYER UNA PELEA POR PUNTOS EN LA CIUDAD DE BARCELONA

BARCELONA, España, agosto 29. (AP.)—Cheo Morejón, peso mediano de Cuba, pesando 71 kilos, derrotó esta noche al portorriqueño Pepe Martín, de 68 kilos, en la pelea a diez rounds que ambos sostuvieron aquí. Morejón dominó la situación desde temprano, haciendo bien fácil el triunfo.

## Resultado de los juegos de ayer

### EN LAS GRANDES LIGAS

**LIGA NACIONAL**
Chicago, 1; New York, 0.
Boston, 11; Pittsburgh, 0.
San Luis, 4; Brooklyn, 1.
Pittsburgh, 7; Boston, 0.

**LIGA AMERICANA**
Detroit, 12; Filadelfia, 7.
Chicago, 3; New York, 1.
San Luis, 5; Washington, 4.
Filadelfia, 13; Detroit, 5.

### ESTADO DE LOS CLUBS

**LIGA NACIONAL**

| Clubs: | G. | P. | Ave. |
|---|---|---|---|
| New York | 79 | 46 | .632 |
| Chicago | 74 | 50 | .597 |
| San Luis | 73 | 51 | .589 |
| Boston | 64 | 60 | .516 |
| Pittsburgh | 59 | 64 | .480 |
| Brooklyn | 54 | 68 | .443 |
| Filadelfia | 46 | 76 | .377 |
| Cincinnati | 45 | 79 | .363 |

**LIGA AMERICANA**

| Clubs: | G. | P. | Ave. |
|---|---|---|---|
| Detroit | 82 | 43 | .656 |
| New York | 77 | 48 | .611 |
| Cleveland | 74 | 58 | .601 |
| Boston | 65 | 62 | .512 |
| San Luis | 56 | 66 | .459 |
| Washington | 55 | 67 | .451 |
| Filadelfia | 50 | 70 | .417 |
| Chicago | 45 | 80 | .365 |

### JUEGOS SEÑALADOS PARA HOY

**LIGA NACIONAL**
Fecha libre.
No hay juegos señalados.

**LIGA AMERICANA**
Detroit en Cleveland.
Washington en New York.

M.E.C.D. 2016

# No ha podido mejorar Rowe el record de victorias consecutivas

## LON WARNEKE SUPERO AYER A CARL HUBBELL EN ESPECTACULAR DUELO DE PITCHERS

## AMATEURS

—No aceptarán la renuncia.
—De Manolo F. de la Reguera.
—Importante junta, mañana.

Nuestro compañero Manolo F. de la Reguera renunció con carácter de irrevocable a la presidencia de la Asociación Atlética Femenina y al puesto de comisionado olímpico femenino —posición que debía a la Asociación— pero, parece que tendrá que quedarse en ambos puestos a petición de todos los clubs que constituyen la Asociación.

En el día de ayer visitaron la redacción del DIARIO DE LA MARINA, representaciones de todas las entidades unidas a la Asociación Atlética, miembros de la misma, atletas, y otras figuras deportivas de relieve y «trabajaron» cerca de Manolo a fin de que olvide su intención de retirarse.

Esto nos ha lucido un hermoso rasgo de adhesión al popular presidente y líder de los deportes femeninos en Cuba, y aunque el propio Manolo insiste en retirarse, creemos que todos le harán cambiar de parecer en la junta de mañana.

* * *

Estamos de acuerdo con Fernando del Castillo. Sin la dirección de Manolo de la Reguera el campeonato senior perderá todo su punch y es posible que no llegue a celebrarse. No es que Reguera sea un mago del éxito, ni tenga poderes extraordinarios para convertir en atracción lo que no es. Se trata sencillamente de que teniéndole en la presidencia la Asociación es respetada considerada y sobre todo, dirigida inteligentemente por un deportista como él, que no es ningún improvisado y sabe perfectamente «todas las respuestas»—como dicen los americanos.

* * *

Al pedírselo todos los clubs, numerosos oficiales, atletas y los compañeros de la mesa directiva, creemos que Reguera debe volver sobre sus pasos y continuar en la presidencia del circuito, que tanta vida ha dado este año al basket ball femenino, presentando el mejor campeonato junior que se recuerda en Cuba.

Reguera es el hombre para ese puesto. Lo hemos dicho infinidad de veces y no tenemos inconveniente en repetirlo una vez más, y creemos que todos los delegados deben continuar en su empeño, no aceptándole mañana la renuncia que ha presentado.

* * *

La Asociación Atlética se reune mañana por la noche. El mitin está anunciado para las nueve en la casa de Abelardo Tous, en O-Reilly 77 y consideramos que en el mismo han de tratarse muchos asuntos de interés.

En primer lugar tendremos la renuncia de Reguera, que no debe aceptarse por el propio bien del sport y de la Federación. Después tenemos el campeonato senior y la elección de la jugadora más útil de la última contienda junior. Se tocará una vez más el asunto de Sagua Yacht Club y el Hispano, rindiéndose el informe que fué encargado a Rafael Campuzano.

Los temas, como se ve, son todos de interés y constituyen comida excelente para anchos de página de mañana.

En lo que se relaciona al campeonato senior, creemos que, quedándose Reguera en la presidencia de la Asociación, ha de resolverse sin dificultad, pudiendo darse una contienda interesante. El Fortuna debe ir a la competencia, y Eduardo Casas nos comunicó ayer por teléfono que enviará su team representando al Liceo de Bejucal.

A última hora se decía que el Hispano ha cambiado de parecer, decidiendo participar en la competencia, y si esto es así, entonces tendremos a tres buenos equipos en la batalla, listos para ofrecer a los fans una impresionante season.

* * *

La elección de la jugadora más útil del campeonato junior ha de resultar interesante. La Gallito Tamargo, que mantuvo el mejor juego durante toda la contienda, jugando siempre en forma impresionante, parece colocada en bonita posición para ganar la medalla que se ofrece, pero parece que también tendrá fuerte oposición por parte de Emma Olivera, Caridad García y Silvia Suárez, esta última del Fortuna.

* * *

Emma Olivera, del Liceo de Bejucal, perdió varios choques importantes, y eso le resta oportunidad para ganar el premio que se ofrece.

Caridad García está en parecida situación. Durante el campeonato anotó muchos goals y dió qué hacer a sus rivales, pero fué completamente anulada en los juegos de importancia, justamente cuando sus puntos hacían más falta, y eso le resta también chance frente a sus rivales.

* * *

A juicio nuestro, la jugadora que más se aproxima a la Gallito Tamargo es Maruja García, que ganó varios choques con sus impresionantes demostraciones, pero nadie puede olvidar fácilmente que un día ella misma se encargó de derrotar al Hispano tirando una canasta en el goal contrario, y eso se resta frente a la Srta. Tamargo, simpática y corajuda atleta, que mantuvo un juego «steady» durante todo el campeonato, terminando con el mismo vapor, cohesión y acometividad con que empezó.

La Gallito parece realmente la jugadora más útil de los juniors y creemos que a ella irá la medalla que otorga la Asociación.

Todos los periodistas que hicieron las reseñas de los choques de ese campeonato están citados para el mitin, a las nueve, en casa del Sr. Tous.

* * *

El Villaclara Tennis Club ha retirado su inscripción de la eliminatoria de basketball Olímpico, dejando con este motivo a solo cuatro contendientes en la lucha por el team Cuba. Mario Lomas, comisionado del sport, anunció ayer que las pruebas finales se iniciarán el día 23 de septiembre en la Habana, jugándose diariamente hasta el día 30. Participarán en la lucha el Deportivo de Cárdenas, la selección de Oriente la selección de Camagüey y el Atlético de Cuba.

Otras noticias Olímpicas son que Rafael de J. Iglesias, Secretario del Comité Olímpico marchará el sábado para Pinar del Rio a fin de ultimar las eliminaciones pinareñas, y que Humberto Villa llegará a esta ciudad para tomar parte en las eliminaciones el próximo 18 de Septiembre.

## EL CAMBIO DE LA PISTA ALTERA LOS CALCULOS HECHOS

### Y caballos que son siempre buenos en pista seca, padecen al verse corriendo en fango

Los cambios de pista son generalmente los enemigos más destacados de los cálculos hípicos. Y esos cambios han tenido lugar con más frecuencia que nunca este verano. En una misma tarde hemos tenido pista lenta, fangosa y «sloppy». Y no siempre puede recordar el fanático el tipo de pista que corren determinados ejemplares.

Para complicar más las cosas algunos caballos que eran notoriamente malos corredores del track alterado se han visto precisados a correr en él mismo por distintas razones y parecen como si han aprendido a negociar bien distintos tipos de pista.

El caso de Unstained el sábado último ha sido un ejemplo destacado. La gran mayoría de los fanáticos dudaba que la hija de Chantey o Dominant pudiera correr bien el track blando. Pero se ha visto ya que la yegua de Macías es capaz de hacer una gran demostración en el track lento o en vías de secar.

Por otra parte, con frecuencia vemos en las carreras de caballos que un ejemplar que está en buena forma suele excederse a sí mismo, llevando a cabo proezas que jamás se pensaron que pudieran efectuar. Y quizás si es que la buena forma de Unstained, indudable e indiscutible, la ha llevado a esa hazaña de la que no se le creyó capaz.

**MIRACLE PANGUERO OTRA VEZ**

Cuando Miracle vino a Cuba corría muy bien el fango. Especialmente el track ligeramente pesado lo negociaba admirablemente. Empezaba con más lentitud que ahora, pero nunca arrancaba rápidamente y ya por la curva estaba en el grupo secundario, acercándose a los líders para batir fácilmente muchas veces antes de entrar en la recta.

Hace cosa de un año el hijo de Polymelian se dió un golpe en una pista fangosa y durante algún tiempo era inútil intentar que corriera en esa clase de pista por que a veces ni arrancaba. Pero poco a poco ha perdido el miedo y ya hemos visto lo que hizo en su última. Es un panguero más de consideración.

Peter Braceup, por ejemplo, corre la pista lenta, en vías de secar la good y la ligera también. Pero no hace una buena demostración en la «sloppy» o fangosa y lo vimos patinar el domingo último y perder toda su ventaja cuando Mojena lo instó a un buen esfuerzo. Y así Workless lo derrotó fácilmente.

Como la pista generalmente no se mantiene igual dos días seguidos, las selecciones se dificultan por ese concepto y a veces se hacen cálculos para un tipo de track para encontrarnos que antes de las carreras del día siguiente, todo ha variado y los caballos escogidos se van de papelazo.

El sagaz seleccionista hípico tiene que sonreír y esperar mejores tiempos.

## EL ESCOLAR ROWE FUE CONTENIDO POR EL FILADELFIA A'S

### Le dieron palos de todos los colores cuando intentó ganar su décimo séptimo game seguido

FILADELFIA, agosto 29. AP. La racha de victorias del escolar Rowe ha quedado definitivamente detenida. Al pelear contra los Atléticos de Filadelfia, en el segundo game del doble héader celebrado hoy, en busca de su décima-séptima victoria consecutiva, Lynwood se vió dominado por el jinx y perdió con score de 13 por 5, después de haber sido duramente apaleado.

Con este motivo, Rowe ha quedado empatado con Walter Johnson, Joe Wood y Lefty Grove en el record de victorias consecutivas de la Liga Americana, pero no ha podid alcanzar la marca de 19 games impuesta en 1912 por Rube Marquard.

LosL Tigres dividieron hoy los honores del doble header que celebraron con los Atléticos, ganando el primer choque con score de 12 por 7, gracias a un rally de seis carreras que tuvieron en el séptimo, para perder después 13 por 5.

Marberry ganó el primer game de tapón.

El score:

**DETROIT**

| | V. | C. | H. | O. | A. | E. |
|---|---|---|---|---|---|---|
| White, cf | 5 | 1 | 1 | 3 | 1 | 0 |
| Cochrane, c. | 4 | 0 | 2 | 3 | 1 | 0 |
| Hayworth, c | 1 | 0 | 0 | 1 | 0 | 0 |
| Gehringer, 2b. | 5 | 2 | 1 | 6 | 4 | 0 |
| Goslin, lf. | 4 | 1 | 1 | 3 | 0 | 0 |
| Rogell, ss | 4 | 1 | 3 | 2 | 1 | 0 |
| Greenberg, 1b. | 4 | 0 | 0 | 6 | 0 | 0 |
| Owen, 3b. | 3 | 0 | 1 | 0 | 2 | 0 |
| Doljack, rf. | 4 | 0 | 1 | 0 | 0 | 0 |
| Rowe, p | 2 | 0 | 0 | 0 | 2 | 0 |
| Sorrell, p | 0 | 0 | 0 | 0 | 0 | 0 |
| Walker, x | 1 | 0 | 1 | 0 | 0 | 0 |
| Totales: | 37 | 5 | 11 | 24 | 11 | 0 |

x—Bateó por Sorrell en el 9o.

**FILADELFIA**

| | V. | C. | H. | O. | A. | E. |
|---|---|---|---|---|---|---|
| Cramer, cf. | 5 | 1 | 2 | 0 | 0 | 0 |
| Warstler, 2b. | 4 | 2 | 1 | 1 | 3 | 1 |
| Miller, rf. | 5 | 3 | 3 | 1 | 0 | 0 |
| Foxx, 1b. | 5 | 1 | 2 | 12 | 0 | 1 |
| Higgins, 3b. | 5 | 1 | 1 | 1 | 1 | 0 |
| McNair, ss. | 4 | 1 | 1 | 5 | 7 | 1 |
| Finney, lf. | 4 | 2 | 2 | 2 | 0 | 0 |
| Berry, c | 2 | 1 | 1 | 5 | 1 | 0 |
| Marcum, p | 4 | 1 | 3 | 0 | 1 | 0 |
| Totales: | 38 | 13 | 16 | 27 | 13 | 3 |

Detroit . . . . 200 000 120— 5
Filadelfia . . . 000 251 500—13

**Sumario:**

Carreras empujadas: Gehringer, Rogell, 3; Doljack, Foxx, Higgins, 3; Miller 3; Marcum 2; McNair 2; Berry, Cramer. Two bagger: Miller 2; Cramer 2; Goslin. Homer: Higgins. Sacrifice: Berry. Double plays: McNair a Foxx; Rogell a Gehringer a Greenberg; Marcum a McNair a Foxx. Quedados en bases: Detroit, 7; Filadelfia, 4. Base por bolas: Rowe, 2; Marcum, 2. Struck outs: Rowe, 3; Sorrell, 1; Marcum 4. Hits a Rowe: 12 en 6 y dos tercios; Sorrell, 4 en 1 y un tercio. Wild: Sorrell. PIERDE: ROWE.

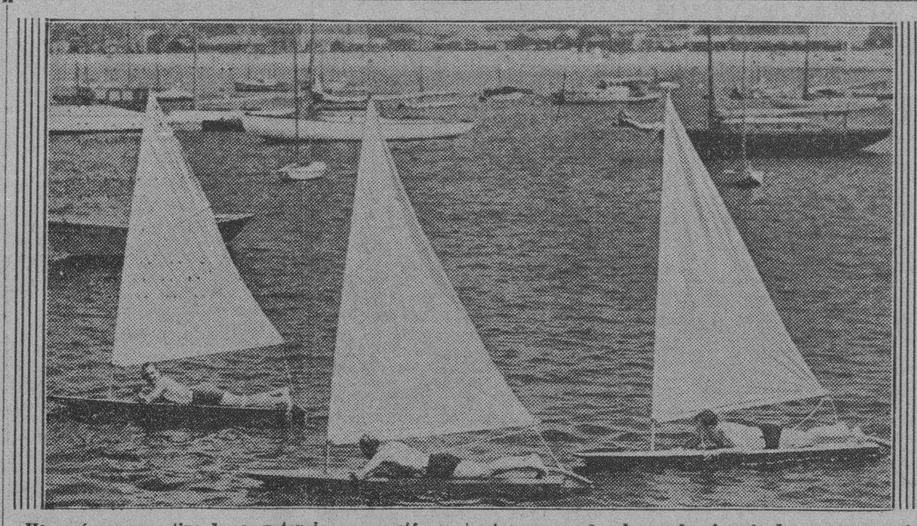

He aquí un nuevo tipo de competencia que se está poniendo en boga en Los Angeles. Se trata de botes motores con velas, los cuales, impulsados por dos motivos poderosos, adquieren bonita velocidad en el agua y hacen fácil cualquier clase de travesía.

## WARNEKE LE GANO A HUBBELL EN GRAN DUELO

### Después de un out en el noveno inning, los Cubs anotaron la carrera decisiva

CHICAGO, agosto 29. AP. Después de una interesantísima y espectacular batalla, los Cubs de Chicago lograron vencer a los Gigantes de New York en el cuarto match de la serie, reduciendo otra vez a cuatro juegos y medio la distancia que les separa del primer lugar. Lon Warneke superó a Carl Hubbell en el box para ganar con score de 1 por 0.

Los Giants realizaron un bonito esfuerzo, pero se quedaron cortos en el noveno y entonces los Cubs fueron al bate y decidieron el game con un solo out.

El score:

**GIGANTES**

| | V. | C. | H. | O. | A. | E. |
|---|---|---|---|---|---|---|
| Moore, lf. | 4 | 0 | 0 | 1 | 0 | 0 |
| Critz, 2b. | 4 | 0 | 0 | 3 | 1 | 1 |
| Terry, 1b. | 3 | 0 | 0 | 8 | 0 | 0 |
| Ott, rf. | 3 | 0 | 2 | 3 | 0 | 0 |
| Jackson, ss. | 3 | 0 | 0 | 1 | 2 | 0 |
| Leiber, cf | 3 | 0 | 0 | 4 | 0 | 0 |
| Danning, c | 3 | 0 | 1 | 4 | 2 | 0 |
| Vergez, 3b. | 3 | 0 | 0 | 1 | 3 | 0 |
| Hubbell, p | 3 | 0 | 0 | 0 | 3 | 0 |
| Totales: | 29 | 0 | 3 | 25 | 11 | 1 |

**CHICAGO**

| | V. | C. | H. | O. | A. | E. |
|---|---|---|---|---|---|---|
| Hack, 3b. | 4 | 0 | 0 | 2 | 2 | 0 |
| Galan, 2b. | 4 | 1 | 0 | 1 | 3 | 0 |
| Cuyler, cf | 4 | 0 | 3 | 4 | 0 | 0 |
| R. Herman, rf. | 3 | 0 | 1 | 1 | 0 | 0 |
| Stainback, lf. | 3 | 0 | 1 | 0 | 0 | 0 |
| Hartnett, c. | 2 | 0 | 0 | 4 | 0 | 0 |
| Grimm, 1b. | 3 | 0 | 0 | 15 | 0 | 0 |
| Jurges, ss. | 2 | 0 | 0 | 0 | 1 | 0 |
| Warneke, p | 3 | 0 | 0 | 0 | 3 | 0 |
| Totales: | 28 | 1 | 5 | 27 | 15 | 0 |

**Anotación por entradas:**

New York . . . 000 000 000—0
Chicago . . . . 000 000 001—1

**Sumario:**

Empujadores: Cuyler. Two bagger: Cuyler. Three bagger: Ott. Sacrifice: Hartnett. Double plays: Jurges a Galan a Grimm. Quedados en bases: New York, 3; Chicago, 4. Base por bolas: Hubbell, 1; Warneke, 1. Struck outs: Hubbell, 3; Warneke, 3.

## JONRONEROS

| | |
|---|---|
| Gehrig, Yankees | 42 |
| Foxx, Atléticos | 38 |
| Ott, Gigantes | 32 |
| Collins, Cardenales | 20 |
| Berger, Braves | 30 |
| Johnson, Atléticos | 29 |

**Totales por Ligas**

| | |
|---|---|
| Liga Americana | 586 |
| Liga Nacional | 577 |

## SAM BREADON DESMIENTE Q. LOS CARDENALES TENGAN LA IDEA DE VENDER A LOS DEANS

SAN LUIS, agosto 29. (AP.)—Sam Breadon, presidente de los Cardenales de San Luis, declaró hoy que era incierta la noticia publicada de que su club estuviese estudiando la posibilidad de vender a los dos hermanos Dean en el invierno.

«No tenemos ninguna intención de vender a los Deans»,—dijo Breadon. «Ambos pitchearán para nosotros en 1935 y nos ayudarán a ganar el pennant».

En la noticia publicada por los periódicos de la ciudad se decía que Paul sería vendido al Brooklyn por 50,000 pesos.

## PEQUEÑO LOUGHRAN LE GANO FACIL AL PUGIL MATANCERO

### Este salió del ring como volador de a peso cuando se enteró del veredicto

El tal «Kid Pintado», que nos presentó Juan Oliva en el starbout de la fiesta de puños celebrada anoche en el ring de la Arena Cerveza Cristal, nos dió la sensación de un hombre que aún no ha soltado los ariques. Y no lo decimos por lo ancho que le ganó José Rafael Ferrer, más conocido por «Pequeño Loughran», sino por las demostraciones que hizo. Hubo un momento en que le ponía el estómago a su rival, para que impunemente le pegara en él, más tarde realizó un gesto nada deportivo cuando su oponente le puso la mano en el hombro al terminar un round, y finalmente, cuando advirtió que los jueces dieron la pelea a Loughran, salió del ring como volador de a peso, y haciéndo un gesto de desaprobación.

Kid Pintado no sabe boxear absolutamente nada. Su bagage se compone de regular asimilación, valentía y un poco de **punch**. Loughran jugó con él, aunque con el natural cuidado para que el alto y feo boxeador no se lo fuera a llevar en la bolilla con un **lucky punch**». Todos los rounds los ganó Loughran, y el más franco fué el quinto, en el que, con un **hook** de izquierda al **plexus** tiró al matancero por el conteo de tres. En el cuarto round Pequeñito lo había sonado duro también, y lo prueba el hecho de que en el pómulo izquierdo de Pintado, parecía que habían **pintado** una chirimoyita Loughran pesó 111 y cuarto libras y el Kid 110 libras.

En el semifinal contendieron Alex Yanes y Armando Ariosa. Por diferencia en el peso de Yanes, Ariosa no quería pelear. En la taquilla de la Arena se puso un letrero anunciando la suspensión del bout, pero después convencieron a Ariosa, y éste, tal vez para que no fueran atribuir a miedo su decisión, la cambió y aceptó que su rival peleara con más peso del que se había convenido.

El resultado fué que Ariosa en los dos primeros rounds, haciendo un **tour de force** mantuvo a raya a Yanes, pero en el tercer round, el muchacho de Manolo Fernández logró desembarcar un buen gancho de izquierda y envió a Ariosa a la lona por el conteo de cinco. Y en el cuarto, con otro **hook** al **plexus** lo volvió a tirar por el conteo de ocho, y después de haberse incorporado le dió el golpe de gracia, una derecha al mismo lugar, dejándolo **out** y en muy malas condiciones, pues apenas si pudo salir del ring con su esfuerzo.

Humberto Kid Espinosita, de 106 y cuarto libras le ganó ampliamente por decisión a Pancho Villa, de 101 y cuarto libras, en seis rounds. El Kid superó a su rival en todos los rounds, pero Villa siempre demostró gran coraje y un gran poder asimilativo además. Villa hizo lo mejor que pudo en los **infights**, pero sólo fué al principio, pues su oponente, al darse cuenta que en el cuerpo a cuerpo le sacaban ventaja, optó, muy diestramente, por agarrar cada vez que se producía el **clinch**.

En el segundo round Espinosita tiró a Pancho por tres segundos con un **upper cut** de izquierda En el mismo round lo volvió a tirar, pero fué con un golpe leve, seguido de un empujón.

También en el tercer episodio Pancho Villa fué muy castigado, pero a pesar de eso, asimiló todo lo que le dieron, y terminó el round pegando bastante.

En la pelea de apertura, hubo una fajazón entre Jacinto Junco y Sixto Sotolongo, que los jueces la decidieron a favor del último, teniendo en cuenta, con toda seguridad, la agresividad del último.

El Poder Judicial trabajó **a la campana** Fello, como tercer hombre en el ring, y Pincho y Cuco Sánchez, como administradores de justicia boxística. El público silbó la decisión dada a Yanes, pero fué tan justa y merecida como la que le dieron el sábado a Vázquez sobre el Mudo. Lo que sucede es que el público del boxeo—sobre todo el de esos programas baratos—, se impresiona demasiado con sus ídolos, a tal extremo, que no ven lo que reciben, sino lo que dan.

PETER.

## FORTUNA Y REGLA TIENEN SEÑALADO UN INTERESANTE GAME

### Uno de los dos equipos pierde su chance al segundo lugar si resulta derrotado el domingo

La copa del segundo lugar del Campeonato de base ball de la Liga Nacional ha de mantener en los últimos días un cerrado pugilato entre Fortuna, Yara y el Regla que se encuentran empatados en esa posición y muy difícil resultará dada las fuerzas equilibradas como se encuentran, que pueda determinarse desde ahora será en definitiva un conquistador.

El Hershey ya no tiene problemas en la justa. Es el campeón indiscutible y su posición se la conquista por haber probado en el transcurso del Campeonato que es con mucho superior a los cinco equipos que tiene de adversario. Pero repetimos que Yara, Fortuna y Regla tienen que batirse muy bonitamente en próximos juegos y al finalizar el programa del domingo ya se encontrará despejada esa posición aunque no asegurada. El Yara jugará con el Hershey en sus terrenos y esta vez lucen inferiores los players de Córdoba. Si es que la logica se mantiene ganará el Hershey este game que será uno más que conquista en sus terrenos. Fortuna y Regla, precisamente empatados en el segundo puesto, jugarán en tres si en el segundo turno del cartel del Vedado y debe usted suponer el interés que cada uno de ellos pondrá por alcanzar esta vez la victoria. Si es el Fortuna o el Regla en definitiva el ganador la suerte se encargará del resto pues ambos necesitan todavía medirse con el Hershey en un paso dificilísimo en el que llevarán noventa y nueve probabilidades contra una de vencer.

**EN HERSHEY**

Yara vs. Hershey.

**EN EL VEDADO**

Vedado vs. Cubaneleco.
Fortuna vs. Regla.

## TUVO UN MAL ACTO JOHNNY BROACCA Y PERDIO CON LYONS

### Después del primer acto se compuso y pitcheó bien pero el daño ya estaba hecho

NUEVA YORK, agosto 29. AP. Un mal comienzo, ue costó al team tres carreras, provocó hoy una derrota de los Yankees a manos del Chicago White Sox, en el cuarto juego de la serie. Con Broacca en el box, los Chisox lograron pisar tres veces la goma en el primer inning. Después de eso Broacca los contuvo, dándoles ocho ceros seguidos, pero el daño estaba hecho y no pudo triunfar. El Chicago ganó el game con score de 3 por 1, impidiendo que el New York redujese la ventaja que le separa del Detroit.

El score:

**NEW YORK**

| | V | C | H | O | A | E. |
|---|---|---|---|---|---|---|
| Crosetti, ss. | 3 | 1 | 1 | 2 | 2 | 0 |
| Saltzgaver, 3b. | 4 | 0 | 0 | 0 | 2 | 0 |
| Ruth, rf. | 4 | 0 | 1 | 2 | 0 | 0 |
| Gehrig, 1b. | 3 | 0 | 1 | 11 | 0 | 0 |
| Chapman, cf. | 4 | 0 | 1 | 5 | 0 | 0 |
| Lazzeri, 2b. | 3 | 0 | 0 | 2 | 5 | 0 |
| Selkirk, lf. | 4 | 0 | 2 | 1 | 0 | 0 |
| Jorgen, c. | 3 | 0 | 0 | 4 | 0 | 0 |
| Broaca, p. | 2 | 0 | 0 | 0 | 1 | 0 |
| Rolfe, x. | 0 | 0 | 0 | 0 | 0 | 0 |
| Totales | 30 | 1 | 6 | 27 | 10 | 0 |

x Bateó por Broaca en el 8o.

**CHICAGO**

| | V | C | H | O | A | E. |
|---|---|---|---|---|---|---|
| Swanson, lf. | 3 | 1 | 0 | 2 | 0 | 0 |
| Hass, cf. | 2 | 1 | 0 | 4 | 0 | 0 |
| Simmons, lf. | 4 | 1 | 2 | 3 | 1 | 0 |
| Appling, ss. | 3 | 0 | 0 | 3 | 2 | 0 |
| Dykes, 1b. | 3 | 0 | 1 | 7 | 0 | 0 |
| Hayes, 2b. | 3 | 0 | 0 | 1 | 3 | 0 |
| Hopkins, 3b. | 4 | 0 | 1 | 1 | 1 | 0 |
| Madjeski, c. | 3 | 0 | 0 | 6 | 2 | 0 |
| Lyons, p. | 3 | 0 | 0 | 0 | 1 | 0 |
| Totales | 28 | 3 | 4 | 27 | 10 | 0 |

White Sox . . . 300 000 000—3
Yankees . . . . 100 000 000—1

Carreras empujadas, Simmons, Dykes 2; Ruth. Two bases hits: Selkirk. Bases robadas: Chapman. Sacrifice hits: Appling. Doble plays: Lazzeri a Gehrig; Madjeski a Appling; Crosetti a Gehrig.

## PERDIO CANZONERI

NUEVA YORK, agosto 29. (AP.)—Tony Canzoneri, ex campeón mundial de los pesos ligeros, que aspira a un nuevo combate con Barney Ross por el título mundial, fué detenido esta noche por Harry Dublinsky, en el bout a 10 rounds que ambos sostuvieron aquí.

## HABRA CARRERAS DE AUTOS EN MARIANAO EL 7 DE SEPTIEMBRE

### Detalles de las carreras de automóviles y motocicletas en el pueblo de Marianao

**CARRERA DE AUTOMOVILES POR CARRETERA**

Bajo los auspicios del señor Pedro Varela, Alcalde Municipal de Marianao, de la Cámara de Comercio y de todas las Sociedades de Marianao.

11 kilómetros a correr, de ida solamente.

Desde el frente de La Polar, por la Calzada Real hasta la entrada de Bauta, donde estará el Jurado de llegada.

Premios: : : ..

Copa para el dueño de la máquina vencedora.

150 pesos para el driver que llegue en primer lugar.

75 pesos para el driver que llegue en segundo lugar.

25 pesos para el driver que llegue en tercer lugar.

Se nombrará un referée, un Juez de Salida.

Jurado de llegada y Cronometradores para los tres primeros lugares

**CATEGORIA DE CARROS**

Podrán participar en las carreras toda clase de carros, pero estos deberán estar en perfectas condiciones mecánicas y de gomas. A estos efectos se nombrará una Comisión de Técnicos para aprobar las inscripciones.

Las inscripciones serán gratis.

**ORDEN DE SALIDA**

La salida se hará por sorteo. Y saldrán las máquinas a intérvalos de tres minutos entre cada salida.

**LA CARRETERA**

Esta se cerrará media hora antes de comenzar las carreras y se abrirá al público al terminar su recorrido el último carro.

Las máquinas podrán correr quitándoseles los guardafangos y fuelle, si se desea, o de lo contrario, tal como vienen de fábrica.

No se podrá alterar nada en la parte mecánica de las máquinas,, es decir que tendrán que correr de tipo Standard,—tal como se le entrega al cliente.

Las carreras se verificarán el día 7 de septiembre a las diez de la mañana.

Las máquinas tendrán que estar en la línea de salida, o séase en La Polar a las 9.30 de la mañana, para su última inspección.

Las inscripciones se harán en la oficina del señor Samuel T. Tolón, calle de Padre Varela número 171. Quedarán cerradas las inscripciones el día seis a las cuatro p. m.

## UNA CONCURRENCIA DE RECORD ACUDIO AYER AL SHIBE PARA VER A ROWE

FILADELFIA, agosto 29. (AP.)—La concurrencia más grande que se recuerda en Shibe Park, unos 33,718 fanáticos, no pudo completar hoy su deseo de ver cómo el Escolar Rowe pitcheaba su 17a. victoria consecutiva.

Al ir al box en el segundo game, el joven pitcher fué duramente bateado, perdiendo con score de 13 por 5.

## TOPICOS FUTBOLISTICOS

Por Peter

—El viernes hay asamblea.
—Despedida a don Pablo.
—Hoy, en los «Repórters».

Ayer adelantamos los acuerdos adoptados por el Comité Directivo de la Federación de Futbol de la Habana; hoy vamos a publicar la nota oficial que sobre la misma reunión, nos envía el Secretario, señor Manuel Viña Otero. Al final de los acuerdos aparece el programa de juegos que tendrá lugar el proximo domingo en el Campo Cerveza Polar, juegos con los cuales se inicia la Segunda Vuelta con un empate entre las Clubs Iberia y Juventudo Asturiana, gracias a la hombrada realizada el pasado domingo en el Stadium Cerveza Tropical, por los chicos del Olimpia.

A continuación va la nota oficial de los acuerdos del martes:

1.—Se dió lectura y aprobó el acta de la sesión anterior.

2.—Darse por enterados de los acuerdos adoptados por el Sub-Comité Directivo en su sesión ordinaria celebrada el día 27 de los corrientes.

3.—Se dió lectura a una comunicación que por mediación del señor Manuel Fernández Campa trata de unas proposiciones que hacen a esta Federación para la traída a esta ciudad del equipo de Foot-Ball «Hatuey» perteneciente a la Provincial de Oriente. Dicha comunicación ha sido tomada en consideración, acordándose enviar una copia de la misma a los Clubs, con el ruego expreso, de que estudien bien su contenido, y además comisionar a los señores Secretario y Tesorero para que hagan unas contraproposiciones a fin de dar cuenta de ellas a la Asamblea ordinaria del viernes próximo y proceder en consecuencia si así lo estiman por conveniente los presidentes o representantes de los clubs.

4.—Se leyeron y aprobaron, la Memoria Anual así como también el Balance Anual de Tesorería, acordándose que conjuntamente con el proyecto del presupuesto acordado por el Comité Directivo sean pasados a la Asamblea Ordinaria del próximo viernes para su sanción definitiva a los afectos reglamentarios.

5.—Acto seguido se dió lectura a una comunicación enviada por la Unión de Empleados de la Compañía Cervecera Internacional La Polar, solicitando la cooperación de los Clubs componentes de esta Federación para un grandioso festival que se llevará a efecto el día 10 de Noviembre (sábado por la noche). Se acordó en cuanto a este asunto enviar una copia de la misma a los Clubs, rogándoles traigan una solución a la Asamblea Ordinaria del viernes por cuanto que este Comité se comprometió a contestarles definitivamente el sábado, día primero de Septiembre.

6.—Darse por enterados de una comunicación enviada por el Club Deportivo Centro Gallego en donde nos participa que a partir del día de hoy se hará cargo de Secretario de la referida sociedad, el Sr. Jose Currás.

7.—Visto el informe del arbitro, del partido Deportivo Centro Gallego Vs. Fortuna Sport Club que dice así: «Faltando pocos minutos para acabar el primer tiempo, expulsé del terreno de juego a los jugadores Julio Strauss, del Fortuna, y Juan Aira, del Club Deportivo Centro Gallego. En ocasinó de castigar una jugada brusca, el jugador Strauss dió una patada al referido Aira, el que de fuerte puñetazo derribó al suelo a Strauss, incidente que terminé con la decisión de expulsarlos». De acuerdo con el referido informe, se acordó descalificar UN MES por agresión al jugador Strauss y QUINCE DIAS al jugador Juan Aira por repeler la agresión, multando al Fortuna S. C. en la cantidad de CINCO PESOS.

8.—Se dió lectura y aprobaron las actas de los partidos celebrados el pasado domingo en el Stadium Tropical

9.—Se aprobaron las siguientes altas de jugadores: Por el Olimpia S. C. Vicente Pérez y Pérez; por el Cultural, Faustino López Mesa. Eduardo Corcuera Corcuera, Juan Somoza Jaume y Celso Sánchez Rodríguez y por el Nacional F. C. Diego González García.

10.—Ha sido aceptada la baja del jugador Miguel Requejo Olea, perteneciente al Iberia Foot-Ball Club.

11.—El señor Presidente de la Federación haciéndose eco del verdadero sentir de todos los demás compañeros del Comité Directivo, felicitó personalmente al señor Pedro Fernández Alonso, redactor balompédico del DIARIO DE LA MARINA, por su razonado artículo publicado en el día de hoy en contra de la preterición hecha por el Comité Olímpico de nuestro deporte por cuanto a los Terceros Juegos Deportivos Centro Americanos que se llevarán a efecto en el año actual en la república hermana del Salvador.

12.—Programa para el domingo, día 2 de Septiembre en el Campo Cerveza Polar.

**CONCURSO DE VERANO**

1.30 Athletic F. C. Vs. D. Puentes Grandes.

**TORNEO DE CAMPEONES**

2.40. Iberia F. C. Vs. Fortuna S. C.

4.15. Juventud Asturiana Vs. Olimpia S. C.
Jesús Lacera

Esta noche, en el restaurant de la Asociación de Repórters de la Habana, se reunirán los cronistas balompédicos para despedir con un simpático ágape a don Pablo Ferrer-Elías, que marchará mañana viernes, por el aire, con rumbo a El Salvador, a donde va contratado para actuar de Entrenador del equipo de futbol salvadoreño.

Además de los compañeros de don Pablo, sabemos que irán algunos miembros de la Federación de Futbol de la Habana.

Será seguramente una fiesta en la cual reinará franca camaradería.

$3,000.00 + $1,600.00 + $400.00

igual a $5,000.00

que es el valor de la monumental amortización que cada día podrá corresponderle a Ud si es lector de INFORMACION. $3,000.00 en un check para que Ud. compre la casa que quiera donde Ud quiera o los invierta en lo que más le convenga, $1,600.00 en un crédito de $45.00 mensuales durante tres años en la tienda o tiendas que Ud. escoja para comprar durante ese tiempo lo que a Ud. le interese y $400.00 en un rancho con vales para EL ENCANTO, lámparas, radios, trajes, zapatos, víveres, etc., etc., es lo que forma la gran amortización monumental de

$5,000.00

a que cada día tendrá Ud. derecho, por el cupón numerado de su ejemplar de INFORMACION y por los terminales del Clearing House.

Con un solo cupón todos los derechos

y además:—otra gran amortización de $1,500.00, otra de $400.00 y cientos de $100.00, $10.00 y $7.50 y todo esto ¡todos los días!

Y lo que es todavía ¡más sensacional!

todas estas grandes probabilidades para resolver sus múltiples problemas de hoy, de mañana y de siempre, así como leer todas las tardes el más grande periódico de Cuba **no le costará en definitiva NADA.** ¿Asombroso...? Sí, pero estrictamente verdad. Durante cien días todo lo que Ud. invierta en comprar INFORMACION le será reintegrado hasta el último centavo.

$5,000.00 por ¡¡NADA!!

INFORMACION hace el milagro.

¡BUSQUE ESTA TARDE «INFORMACION»!

(Vea allí todos los detalles)

M.E.C.D. 2016

# EL INSTITUTO AZUCARERO TERMINARA HOY EL ESTUDIO DE LA APLICACION DEL DIFERENCIAL

## Bolsa de la Habana

Cotización oficial al cierre de ayer, a las 2.30 p. m., en la Bolsa de la Habana

BONOS Y OBLIGACIONES

| | Comp. | Vend. |
|---|---|---|
| República de Cuba: | | |
| 1904 (Speyer) | 98 | 102 |
| 1005 (Deuda Int.) | 66 | 70 |
| 1909 (4 y medio) | 80 | 90 |
| 1914 (Morgan) | 94 | 100 |
| 1923 (5½) (Morgan) | 80½ | 82⅞ |
| 1945 (5½) O. Públicas | 29 | 30 |
| 1935 (5½) Oblgs. oro | 26 | — |
| Recibos de Depósito de Obligaciones Oro | 11 | 20 |
| Rep. de Cuba 5½ 1940 (Azúcar) | 83 | 95 |
| Rep. de Cuba, Morgan (Seriados) 5½% 1927: | | |
| G) Vence 1 julio 1934 | 79 | 90 |
| H) Vence 1 julio 1935 | 71 | 80 |
| I) Vence 1 julio 1936 | 66 | 80 |
| J) Vence 1 julio 1937 | 64 | 80 |
| Ayuntamiento de la Habana, 1ra. hipoteca | 88 | 108 |
| Ayuntamiento de la Habana, 2da. hipot. | 89 | 108 |
| Centro Asturiano | 39 | — |
| Bco. Territorial Serie B | 26 | 31 |
| Cervecera | 30 | 50 |
| Cervecera (Obligaciones no hipotecadas) | 8 | 12 |
| Gas | 91 | 110 |
| Hav. Elec. (Consolidados) | 39 | 43 |
| Hav. Elec. Debentures (Oblgs. no hipot.) | 8 | 9¾ |
| Jarcia Matanzas | — | — |
| Edificio La Metropolitana, S. A. | 10 | — |
| Mercados de Abasto y Consumo 1ra. hipot. | 30 | 50 |
| Nva. Fca. de Hielo | 87 | 102 |
| Papelera Serie B. | 75 | — |
| Teléfonos | 50 | 100 |
| Unidos | 14 | — |

ACCIONES

| | Comp. | Vend. |
|---|---|---|
| Banco Territorial | 2 | — |
| Bco. Territorial (Beneficiarias) | ⅛ | — |
| Cervecera | 31 | — |
| F. C. Consolidados de Cuba, pref. | 4 | 5 |
| Cuba R. R. | 6 | — |
| Fibras y Jarcia | 10 | — |
| Hav. Elec. Utilities Co., prefs. 6 por ciento | 19¾ | 26 |
| Hav. Elec. Utilities Co., presf 5 por ciento | 8 | 12 |
| Hav. Elec. Railway Co., preferidas | 4½ | 7 |
| Hav. Elec. Railway Co., comunes | ¾ | 2 |
| Jarcia, pref. | 23 | — |
| Jarcia, pref. Ex-Divid. en Acciones | 23 | — |
| Jarcia, comunes | 4½ | 7 |
| Licorera de Cuba | 4½ | 7 |
| Metropolitan Auto | 98 | — |
| Naviera, pref. | 7½ | 14 |
| Naviera, comunes | 1¼ | — |
| Nva. Fca. de Hielo | 90 | — |
| Nva. Fca. de Hielo (Beneficiarias) | 21 | 25 |
| Perfumería, pref. | 2 | — |
| Perfumería, comunes | ½ | — |
| Pesca, pref. | 20 | — |
| Pesca, comunes | 4 | — |
| Teléfono, pref. | 22 | 34 |
| Teléfono, comunes | 7 | — |
| Unidos | 3 | 4½ |
| Union Oil | 1½ | 2½ |

COTIZACION A TERMINO

((Hora: 3.30 de la tarde.—Vencimiento, septiembre 15.)

BONOS Y OBLIGACIONES

| | Comp. | Vend. |
|---|---|---|
| República de Cuba: | | |
| Speyer, 5 por ciento | 98 | — |
| Deuda Interior | 66 | — |
| Speyer, 4½ por ciento | 80 | — |
| Morgan, 5 por ciento | 94 | 100 |
| Morgan, 5½ por ciento | 80 | 83 |
| O. Públicas, 1945 | 29¼ | 30 |
| Julio 1934, G. Morgan | 78 | — |

| | Comp. | Vend. |
|---|---|---|
| Centro Asturiano | 38 | — |
| Gas y Electricidad | 90 | — |
| Hav. Elec. Railway Co. | 39 | — |
| Hav. Elec. Railway Co., (Oblgs. no hipot.) | 8 | 10 |
| Nva. Fca. de Hielo | 80 | — |
| Papelera Cubana, Serie B | 75 | — |
| Cuban Telephone Co. | 50 | — |
| Unidos | 14 | — |

ACCIONES

| | Comp. | Vend. |
|---|---|---|
| F. C. Consolidados, pref. | 4 | — |
| Cuba Railroad, pref. | 6 | — |
| H. E. Utilities, prefs. | 18 | — |
| H. E. Utilities, Pretes | 7½ | — |
| Hav. Elec. Ry. Co. pref. | 4 | — |
| Jarcia, preferidas | 23 | — |
| Jarcia, Ex-Divid. en acciones | 23 | — |
| Jarcia, comunes | 3½ | 7 |
| Licorera de Cuba | 4½ | — |
| Naviera, preferidas | 7 | — |
| Naviera, comunes | 1 | — |
| Nva. Fca. de Hielo | 90 | 150 |
| Nva. Fca. de Hiela (beneficiarias) | 19 | — |
| Teléfonos, prefs. | 15 | 35 |
| F. C. Unidos | 3 | — |
| Union Oil Company | 1½ | 4 |

## Cotizaciones

NUEVA YORK, agosto 29. (AP).—Cotizaciones del cierre en la Bolsa de New York:

Acciones: 761,920

Bonos: 9.217,700

**COTIZACION DE LA PESETA**

La peseta española se cotizó al cierre del mercado, ayer, a razón de 7.19.94 por dólar.

**COTIZACION DEL FRANCO**

El franco francés se cotizó ayer al cierre del mercado, a razón de 14.92 por dólar.

**COTIZACION DE LA LIBRA**

La libra esterlina se cotizó ayer en el mercado local a $5.05.

**HABANA CLEARING HOUSE**

Las compensaciones de cheques entre los Bancos asociados al Habana Clearing House ascendieron en la liquidación de layer a la suma de $1.217.647.37.

## Los fabricantes de tabacos y de cigarros simpatizan con la idea de la Federación de Industriales

En su oportunidad decidirá si ingresa en el proyectado organismo. No respalda el memorándum de la Asoc. Nac. de Industriales. Acuerdos tomados en la última junta directiva

En la tarde de ayer se reunió la Junta Directiva de la Unión de Fabricantes de Tabacos y Cigarros para celebrar la sesión reglamentaria correspondiente al mes actual.

Presidió el acto el señor Francisco Torres Gener, Presidente en propiedad y actuó de Secretario el titular señor Rogelio Palicio y Fernández, auxiliado por el Subsecretario José C. Beltrons, y después de aprobada el acta de la sesión ordinaria de 25 del pasado julio y de enterarse la junta del movimiento de fondos en la Tesorería social desde la citada fecha, se oyó la información de los señores delegados en la Comisión Nacional de Propaganda y Defensa del Tabaco Habano y de la rendida por el señor Presidente, como delegado en el seno del Comité Conjunto de Corporaciones Económicas.

Quedó luego enterada la Junta de una interesante carta de la Asociación de Importadores de Habanos (Associated Havana Importers) de Londres y de un valioso trabajo de propaganda de los genuinos tabacos habanos, publicado en una edición sabatina del reputado diario londinense «The Financial News»; trabajo que fué muy celebrado y agradecido por la Junta, que acordó darle alguna publicidad local para su difusión entre el elemento tabacalero.

A continuación se tomaron sucesivamente los siguientes acuerdos:

—Haberse enterado con honda pena del sorprendente e inesperado fallecimiento del laborioso reporter del diario habanero «Finanzas», señor Juan N. Dávalos y dar conocimiento de este acuerdo al Director del mencionado diario, enviándole el pésame, así como a la señora viuda del estimado periodista fallecido.

—Quedar enterada de dos comunicaciones de la Comisión Nacional de Propaganda y Defensa del Tabaco Habano y manifestarle que la Junta entiende que toda propaganda en favor del mayor consumo de nuestros habanos en cualquier país es útil y provechosa, pero que en estos momentos donde se hace necesario realizar una intensa propaganda en tal sentido es en los Estados Unidos de América, para aprovechar los beneficios que se han querido otorgar a nuestra industria tabacalera con las concesiones alcanzadas en el nuevo Tratado de Reciprocidad entre aquélla y ésta nación.

—También acordó la Junta recomendar a la mencionada Comisión que al reeditar, como se propone, el folleto de propaganda que editó hace algún tiempo, envíe algunos ejemplares del mismo a Suiza para su distribución en los hoteles, por medio de los funcionarios consulares de la República y de los agentes o importadores de nuestro tabaco en ese país y del representante de esta Corporación, que seguramente aceptará ese encargo.

—Nombrar para que sustituya al señor G. Müller-Ott, de la firma Müller y Peter, recientemente fallecido, a su socio señor Robert Peter, como representant ehonorífico de la Corporación en Suiza y que este nombramiento se comunique a la Secretaría de Estado, a los efectos del artículo 25 del Reglamento para la ejecución de la ley de 16 de julio de 1912, que creó el Sello de Garantía.

—Quedar impuesta del contenido de dos comunicaciones de la Secretaría de Estado y darle las gracias por su actuación en apoyo de las gestiones promovidas por la Corporación para que no fuera autorizado el Ayuntamiento de Santa Cruz de Tenerife para establecer nuevos y altos impuesto de consumo sobre tabacos, cigarros y picaduras, entre otros artículos, y para obtener que sea retirada del mercado canario la marca «Julieta», que se estima competidora ilícita de la marca cubana «Romeo y Julieta».

—Quedar enterada de una carta del representante en Canarias, señor Orive Riaño, y de una comunicación de la Asociación Nacional de Industriales de Cuba, y contestar a ésta que dado el confusionismo actual de nuestra vida política, la Corporación no se encuentra dispuesta a respaldar los puntos contenidos en el Merorandum que se le ha remitido.

—Quedar también enterada de una comunicación del Comité de Acción Turística, al que se halla adherida la Corporación, y circular entre los asociados su contenido.

—Comunicar a la Asociación Nacional de Industriales de Cuba que la Junta simpatiza con la idea que se le ha sometido a su consideración de constituir una Federación de Industriales de la República, sin perjuicio de que la Corporación decida en su oportunidad si estima o no conveniente a los intereses que representa formar parte de ese proyectado organismo.

## Elevará un informe al Jefe del Estado que servirá de base al Decreto-Ley que será dictado

El resultado de la labor del Instituto Cubano satisfará los intereses azucareros

Los directores del Instituto Cubano de Estabilización del Azúcar, estuvieron reunidos desde las nueve de la mañana de ayer hasta altas horas de la noche. Toda su atención estuvo puesta en el estudio de la forma en que ha de aplicarse el diferencial determinado en el Tratado de Reciprocidad y en el examen de otros detalles que es indispensable precisar antes de que entre en vigor el mencionado convenio comercial.

No terminaron su labor los directores del Instituto a pesar del tiempo que dedicaron a tan importante cuestión. Seguirán hoy entregados al estudio a que nos referimos y, posiblemente, esta noche eleven al Honorable Presidente de la República las conclusiones a que ha llegado el mencionado organismo. Conclusiones que han de ser la base de un Decreto que será promulgado en seguida.

Todas las impresiones que ayer recogimos convienen en que el resultado de la labor que, alrededor de esta cuestión, realiza el Instituto Cubano de Estabilización del Azúcar, satisfarán los intereses azucareros.

### MERCADO DE MANTECA

Cierre ayer en Chicago, por el hilo directo de Luis Mendoza y Cía.:

| | |
|---|---|
| Septiembre | 9.47 |
| Diciembre | 9.75 |
| Enero | 9.87 |
| Granel | 9.47 |

### CAMBIOS EN NEW YORK

Cierre ayer, por el hilo directo de Luis Mendoza y Compañía:

| | |
|---|---|
| Libras | 5.05¼ |
| Francos | 6.69⅛ |
| Pesetas | 13.68 |

## TABACO

El mercado sigue quieto. Solamente le da movimiento notable el recibo, cada día, de las cantidades procedentes de las zonas productoras:

De Pilotos, para Puente y Compañía, 214 tercios.

De Consolación del Sur, para Menéndez y Compañía, 60.

De Camajuaní, para Puente y Compañía, 284.

De Pinar del Río, para I. Kaffenburgh Sons, 80; para Romeo y Julieta, 38; para M. A. Suárez y Compañía, 64, y para H. Duys y Compañía, 182.

De Encrucijada, para Capín y Granda, 89.

De Ovas, para Baldomero Fernández y Compañía, 115.

De Placetas, para S. Ruppin Havana Tobacco, 75.

De San Juan y Martínez, para Romeo y Julieta, 224; para José González y Compañía, 25; y para la Cuban Land, 434.

De Guane, para Domingo Méndez y Compañía, 79.

De Consolación, para H. Duys y Compañía, 121, para Sobrinos de Antero, 81.

De Puerta de Golpe, para I. Kaffenburgh Sons, 37; para Domingo Méndez y Compañía, 42; para Godínez y Hermanos, 65; y para H. Duys y Compañía, 100.

## LA CAMARA DE COMERCIO AMERICANA CELEBRO AYER SU SESION REGLAMENTARIA

El Agregado Comercial Americano, Walter J. Donnelly, fué elegido miembro honorífico de la Cámara de Comercio Americana de Cuba, en la sesión-almuerzo reglamentaria del Consejo de Directores celebrada ayer.

El Tratado de Reciprocidad, que ha sido ratificado oficialmente y entrará en vigor en septiembre 3, era uno de los asuntos principales en la orden del día, y fué estudiado con detenimiento.

Ocupó la presidencia en la sesión de ayer, el Presidente de la Cámara, señor Maurice T. McGovern. Asistieron los siguiente Directores: señores George P. Foster; Dayton Hedges; George W. Magalhaes; H. F. Manning; G. Grant Mason, Jr.; Ferd A. Morris; Pedro L. Schellens y George S. Ward.

## VALORES

Los bonos de Obras Públicas volvieron ayer a reaccionar hacia el alza, y el mercado entró de nuevo en actividad. Se operó en ese papel a 29, 29¼ y 29½, en varias cantidades que, sumadas, hacían un total de 41,000 pesos. Nos referimos a las operaciones que, verificadas en privado, conocimos nosotros. Se pagaron otros lotes algo más, pudiendo decirse que todas las operaciones con bonos de Obras Públicas se concertaron entre 29 y 30.

Se operó también mucho con bonos de la Deuda Interior, entre 67½ y 69½. Más de treinta mil pesos.

Los bonos de Speyer y Morgan fueron otros de los valores con los que se operó en la Bolsa de la Habana, experimentando alza Speyer de 1904, y acentuando su firmeza los del 4 y medio, así como los de Morgan.

Hubo solicitudes de bonos de la Jarcia de Matanzas. Y tanto éstos como los de otras empresas industriales que hemos mencionado estos días, actuaron en iguales condiciones de firmeza unos y sostenidos otros.

La recaudación de los Ferrocarriles Unidos volvió a acusar aumento, como se verá por las cifras siguientes:

| | |
|---|---|
| Semana terminada el 25 de agosto de 1934 | $ 101.892.42 |
| Igual período del año 33 | » 67.185.22 |
| Diferencia de más esta semana | » 34.707.20 |
| Total desde el primero de julio | » 696.001.85 |
| Igual período del año 33 | » 490.937.55 |
| Diferencia de más este año | » 205.064.30 |

### MERCADO DE GRANOS

Cierre ayer en Chicago, por el hilo directo de Luis Mendoza y Cía.:

| | |
|---|---|
| **Trigo:** | |
| Septiembre | 102¾ |
| Diciembre | 103¾ |
| Mayo | 105¼ |
| **Maíz:** | |
| Septiembre | 79 |
| Diciembre | 80⅜ |
| Mayo | 83⅝ |
| **Avena:** | |
| Septiembre | 51⅝ |
| Diciembre | 52 |
| **Centeno:** | |
| Diciembre | 86¾ |
| **Trigo Winnepeg:** | |
| Octubre | 81⅜ |
| Diciembre | 82⅜ |
| Mayo | 86½ |

### MERCADO DE CAFE

Cierre ayer en la Bolsa de Café de Nep York, por el hilo directo de Luis Mendoza y Compañía:

| | |
|---|---|
| Septiembre | 7.59 |
| Diciembre | 7.87 |
| Marzo | 8.15 |
| Mayo | 8.22 |
| Julio | —— |

## Quieto, pero sostenido, siguió ayer el mercado de crudos de costo y flete, en Nueva York

Los futuros también abrieron con tono sostenido, de cero a dos puntos más altos. El mercado del refino estuvo sin variación. En Londres hubo pequeñas ofertas a .925 Cuba

Aunque se habló, a primera hora de ayer, acerca de ventas efectuadas en la tarde anterior, a 1.77 costo y flete, y a 1.82 costo y flete, no se confirmaron.

El mercado abrió luego sostenido, y en ese tono se sostuvo hasta el cierre. Desde temprano había ofrecidos crudos de Cuba, de primera mano, para embarque en septiembre a 1.85c. Buscábanse compradores para un cargamento de Cuba, de segunda mano, a flote, a 1.83c. costo y flete, así como para crudos de Cuba en almacén a la misma base. Los refinadores sólo estaban interesados en posiciones cercanas a 1.78c. No se efectuó venta alguna.

LOS FUTUROS.—Abrieron también con tono sostenido, de 0 a 2 puntos más altos. Se expidieron 74 notificaciones de entrega, que no tardaron en quedar absorbidas. El volumen de operaciones sigue siendo fuerte, y durante la sesión de ayer la liquidación de utilidades y ventas de protección desarrolladas por las casas azucareros, quedaron contrarrestadas en parte por la demanda ejercida por los principales intereses cubanos.

Las cotizaciones del cierre en la Bolsa, fueron éstas:

| | Cierre del 28 | Cierre del 29 |
|---|---|---|
| Septiembre | 1.79 | 7.78 |
| Diciembre | 1.88 | 1.87 |
| Enero | 1.88 | 1.88 |
| Marzo | 1.92 | 1.81 |
| Mayo | 1.96 | 1.97 |
| Julio | 2.00 | 2.00 |

Las ventas durante la sesión de la Bolsa, sumaron 45,500 toneladas.

LAS EXISTENCIAS.—Las existencias de crudos en los almacenes afianzados de New York, eran ayer iguales a las del día anterior: un millón, 555,146 sacos.

COTIZACION «SPOT».—La cotización «spot» de Willett and Gray, para el día veintiocho, 3.20.

EL REFINADO.—El mercado del refino estuvo sostenido y sin variación. Las extracciones fueron buenas. Había disponible refinado de segunda mano, sujeto a confirmación, a 4.67 y medioc., 4.70 para marcas americanas y a 4.65c. para las insulares.

MERCADO DE LONDRES.—Cerró flojo. Había pequeñas ofertas de crudos a 4 chelines, 9 peniques cif., tipo equivalente a .02 y medio centavos, libre a bordo, Cuba.

Las cotizaciones de la Terminal, al cierre, eran éstas:

| | Cierre del 28 | Cierre del 29 |
|---|---|---|
| Agosto | 4/ 7 | 4/ 7 |
| Septiembre | 4/ 7 | 4/ 7 |
| Octubre | 4/ 7½ | 4/ 7½ |
| Diciembre | 4/ 8 | 4/ 8 |
| Marzo | 4/10 | 4/10 |
| Mayo | 5/ | 5/ |

CENTRALES QUE ACABAN.—Terminaron su molienda dos ingenios más: el «Delicias», con 437,970 sacos, y el «Chaparra», con 311,962 sacos.

## El Oro y la Plata

Al cierre ayer del mercado local del dinero, tomamos los siguientes tipos:

| | |
|---|---|
| **ORO** | |
| Compradores | 65 P. |
| Vendedores | 67 P. |
| **PLATA** | |
| Compradores | 1% D. |
| Vendedores | ¾ D. |

## AZUCARES

APRECIACION DEL MERCADO.—POR LUIS MENDOZA Y COMPAÑIA

Habana, agosto 29 de 1934.—A las 3 p. m.

| Cuotas | Prop Oficial | Libre a bordo Ant. | Libre a bordo Hoy | En Almacén Libra | En Almacén Saco |
|---|---|---|---|---|---|
| E. Unidos, libres | 53.12122 | 1.57 | 1.57 | 1.57 | $5.10 |
| E. Unidos, retenidos | 11.66075 | 1.53 | 1.53 | 1.48 | 4.81 |
| Otros Países | 28.73983 | 0.91 | 0.90 | 0.80 | 2.60 |
| Consumo local | 6.47820 | 0.89 | 0.89 | 0.79 | 2.57 |
| Promedio cuatro cuotas | | 1.39 | 1.39 | 1.29 | $4.19 |
| Promedio 1a. quincena de agosto | | 1.3862 | | 1.2862 | $4.18 |

OTRAS COTIZACIONES

| | Ant. | Hoy |
|---|---|---|
| Centrífuga; derechos pagados | 3.20 | 3.20 |
| Costo y flete; Cuba | 1.80 | 1.80 |
| Refino Americano | 4.75 | 4.75 |
| Refino americano 2da. mano | 4.70 | 4.70 |

## Bolsa de New York

Cotización oficial al cierre de ayer, en la Bolsa de New York, recibida por el hilo directo de Luis Mendoza y Compañía

| | |
|---|---|
| A— | |
| Am. Radiator | 14 |
| Adams Expre | 7⅞ |
| Air Reducc | 97⅞ |
| Alaska Jun | 19 |
| Alleghany | 2⅛ |
| Allied Chem | 131 |
| Allis Chal | 13⅛ |
| Amer. Can | 98 |
| Am. F. Pow | 6⅞ |
| Amer. Ice | 4¼ |
| Amer. Inter | 7½ |
| Amer. Loco | 19 |
| Am. P. Light | 5¼ |
| Amer. Smel | 37½ |
| Amer. Sugar | 67 |
| Amer. T. and T. | 111⅝ |
| Am. Tobac A. | 74 |
| Am. Tobac B | 76 |
| Am. W. Works | 17 |
| Am. Woolen | 9 |
| Anaconda C | 12⅝ |
| Atchison | 51⅛ |
| Atlan. Coast | 30 |
| Atlan. Ref | 25⅛ |
| Ass. D. Goods | 10 |
| Auburn Auto | 24¼ |
| Aviat Cor | 4½ |
| Amer. Bank | 16⅜ |
| Amer Metal | 19⅝ |
| B— | |
| Baldwin Lo | 8½ |
| Balt and Ohio | 16⅝ |
| Bendix Avi | 12⅞ |
| Beth. Steel | 29⅞ |
| Borden Co | 25⅞ |
| Briggs | 17½ |
| Brook Man | 43¾ |
| Byers A. M. | 18¼ |
| C— | |
| Can. Pacif | 14⅛ |
| Case T. Mach | 42 |
| C. de Pasco | 39¾ |
| Ches and Ohio | 44¼ |
| Chrysler | 33⅞ |
| Coca Cola | 134 |
| Col. Carbon | 69 |
| Comm and Sout. | 1⅝ |
| Congoleum | 29 |
| Cons. Gas | 28 |
| Cons. Oil | 9 |
| Cont. Can. | 81¼ |
| Cont Oil | 18½ |
| Corn Prod | 61⅝ |
| Coty Inc. | 6⅛ |
| Cuba Co | 2⅜ |
| Cub. Amer S. | 8¼ |
| C. Am. Sug. p | 62¾ |
| Cmm-l Sol | 21¼ |
| Chesapeake | 40¼ |
| Col. Fuel | 5¼ |
| Vruc. Steel | 21¾ |
| Cons. R. Cuba | 4 |
| D— | |
| Del. Hudson | 42½ |
| Del and Lack | 17⅜ |
| Drug Inc. | 13¼ |
| Dupont | 90⅝ |
| E— | |
| East. Kodak | 100 |
| El Auto Lit. | 21¾ |
| El. Pow. Lig | 4⅝ |
| Elec. Bond | 11½ |
| Erie (R R) | 14 |
| F— | |
| Fox Film C | 12 |
| Frep. Texas | 29¾ |
| G— | |
| Gen. A. Tank | 35 |
| Gen. Asphalt | 17½ |
| Gen. Elec | 19⅛ |
| Gen. Foods | 30 |
| Gen. Motors | 30 |
| Gillet Saf | 11¾ |
| Gimbel Bros. | 8⅝ |
| Gold Dust | 18⅝ |
| Goodrich R | 11 |
| Goodyear | 23¾ |
| Gen. Bronze | 7⅛ |
| Great North | 15¾ |
| H— | |
| Homestake | 415 |
| Houston Oil | 18 |
| Hudson Mot | 9⅛ |
| I— | |
| Illi. Cent | 17½ |
| Interb P. T. | 13⅞ |
| I. B. Machine | 139 |
| Int. Cement | 23¼ |
| Int. Nickel | 25⅝ |
| Inter Tel | 10¼ |
| Illin Glas | 69 |
| J— | |
| Johns Mansev | 47¾ |
| K— | |
| Kroker Croc | 28⅞ |
| Kresge S S | 18⅜ |
| Kelvinator | 14 |
| Kennecot | 19⅞ |
| L— | |
| Lambert Co | 24 |
| Ligg. Myers | 99 |
| Loew-s Inc | 27¾ |
| Lorillard | 18½ |
| Louisv Nas | 43⅞ |
| Ludlum Stl | 14 |
| Lehman Cor | 69⅜ |
| Liquid Carb | 23¼ |
| M— | |
| Macy (H.R) | 39 |
| May Dep-t | 37½ |
| Montgomery | 24½ |
| Murr y Corp | 5⅜ |
| N— | |
| Nash | 15 |
| Nat-l Dist | 21 |
| Nat-l Bisc | 33 |
| Nat-l Cash | 14½ |
| Nat-l Dairy | 17⅜ |
| Nat-l P. Li | 8⅜ |
| N. Y. Central | 22 |
| North Amer | 14¼ |
| Norfolk and W | 175½ |
| Nort Pacif | 18⅝ |
| O— | |
| Ohio Oil | 10½ |
| Otis Elev. | 14¾ |
| P— | |
| Packard Mot | 4 |
| Pennsylvann | 24 |
| J. C. Penney | 58 |
| Pullman Co | 42¼ |
| Pub. Serv. | 33¾ |
| Proc. Gamble | 39¼ |
| Pure Oil | 8¼ |
| Puerto Rico | 32¾ |
| R— | |
| Radio Corp | 5¾ |
| Rep. I. Steel | 14½ |
| Reynolds | 46½ |
| Royal Dutch | 35⅝ |
| S— | |
| Safeway Sts | 47 |
| Sears Roeb | 38 |
| Simmons Co | 11½ |
| Soc. Vacuun. | 14⅞ |
| St. Paul p. | 5⅜ |
| So. Pacific | 18½ |
| South Ry | 17 |
| Stand Brands | 20 |
| Stand Gas | 8¼ |
| Stan. N. JJ. | 44½ |
| Stan Oil C | 34½ |
| Stewart War | 6⅞ |
| Studebaker | 3⅛ |
| Sun Oil. | 66⅞ |
| T— | |
| Texas Co | 23¼ |
| Texas Gulf | 35 |
| Timken Roll | 30⅝ |
| U— | |
| Union Carb | 43 |
| U. Pacific | 102 |
| Union Oil | 15⅜ |
| United Cor | 4⅛ |
| Uni. Cor pfd | 27⅞ |
| Unit. Fruit | 74 |
| U. S. Rubber | 17 |
| U. S. Steel | 34¾ |
| U. Aircraft | 14⅜ |
| U S. Ind Alc | 40¾ |
| W— | |
| Warner Bros. | 4½ |
| West Union | 36⅛ |
| West. Elec | 33¾ |
| White | 16⅝ |
| Woolworth | 49⅛ |

GODOY & MALARETI
SEGUROS Y FIANZAS
(Insurance and Bonding)
Teléfono M-9866
AGUIAR 77
HABANA, CUBA

### MERCADO DE PIELES

Cierre ayer en New York, por el hilo directo de Luis Mendoza y Cía.:

| | |
|---|---|
| **Nuevo:** | |
| Septiembre | 7.25 |
| Diciembre | 7.45 |
| Marzo | 7.60 |
| Junio | 8.15 |
| **Viejo:** | |
| Septiembre | 5.75 |
| Diciembre | 6.10 |
| Marzo | 6.30 |

### ACCIONES DE LOS BANCOS

Cierre ayer en New York, por el hilo directo de Luis Mendoza y Cía.:

| | |
|---|---|
| City Bank | 22⅞ |
| Chase | 25⅛ |
| Guaranty | 326 |
| Bank | 57¼ |
| Irving | 15½ |
| First Nat. | 1.530 |
| Royal Bank | 158 |
| Boston | 31 |

## Exportaciones e importaciones mejoran en E.U.

El gradual restablecimiento del comercio internacional ha contribuído al mejoramiento

Las cifras estadísticas del comercio exterior de los Estados Unidos, van señalando mes tras mes una palpable mejoría, como se comprueba por las siguientes tablas del valor de las importaciones de dicho país durante el primer semestre de este año y de los anteriores:

| 6 meses | Importación |
|---|---|
| 1930 | $1.735.878.174 |
| 1931 | 1.107.227.997 |
| 1932 | 747.894.668 |
| 1933 | 592.192.877 |
| 1934 | 829.880.998 |

| 6 meses | Exportación |
|---|---|
| 1930 | $2.039.540.355 |
| 1931 | 1.289.810.100 |
| 1932 | 820.721.006 |
| 1933 | 656.953.109 |
| 1934 | 1.018.373.436 |

Como se ve, han tenido un notable aumento las exportaciones en el primer semestre del presente año, sobre todo en relación con el mismo período del año anterior. Así mismo, es de observar el saldo favorable que arrojan las exportaciones del citado semestre, con las importaciones de igual período del presente año.

El gradual restablecimiento del comercio internacional se señala como uno de los factores que han contribuído al mejoramiento del intercambio americano, y por otra parte se mencionan las distantas medidas de carácter económico establecidas en aquel país, como la revalorización de la moneda, que ha mejorado las posibilidades de exportación a un número de productos.

Los datos numéricos que ofrecemos arriba, nos lo ha facilitado «Cuba Importadora e Industrial».

### MERCADO DE LONDRES

LONDRES, agosto 29. (Por el hilo directo de Luis Mendoza y Ca.)—El dólar abrió a $5.06 3/16 contra $5.05 11/16.

La Bolsa de Londres abrió inactiva y a precios irregulares.

Han sido adquiridas por cuenta ignorada las £165,000 en oro en barras que había hoy disponibles en el mercado libre de Londres.

El mercado de la plata abrió hoy en Londres quieto y sostenido con algunas compras por cuenta de la India y ventas por cuenta de la China.

### MERCADO DE ALGODON

Cierre ayer en New York, por el hilo directo de Luis Mendoza y Cía.:

| | |
|---|---|
| Octubre | 13.23 |
| Diciembre | 13.35 |
| Enero | 13.39 |
| Marzo | 13.45 |
| Mayo | 13.53 |
| Julio | 13.59 |

### MERCADO DE METALES

Cierre ayer en New York, por el hilo directo de Luis Mendoza y Cía.:

| | |
|---|---|
| Cobre | 7.10 |
| Níquel | 35.00 |
| Plata | 40.63 |
| Plomo | 3.70 |
| Zinc | 4.60 |

## GANADO

Precios pagados por compradores, entregado el ganado en esta capital:

| | Cts. Kilo |
|---|---|
| Vacuno, de 3¾ a | 4 |
| Cerda, de 7½ a | 8 |
| Lanar, a | 2½ |

**PRECIOS DE LA CARNE**

Los precios que rigen en los Mataderos de esta capital para las carnes, son los siguientes:

| | Cts. Kilo |
|---|---|
| Vacuno, de 14 a | 15 |
| Cerda, de 25 a | 30 |
| Lanar, de 15 a | 20 |

**MATADERO DE LUYANO**

Reses sacrificadas en el Matadero de Luyanó:

| | |
|---|---|
| Vacuno | 58 |
| Cerdos | 34 |
| Carneros | — |

**MATADERO INDUSTRIAL**

Reses sacrificadas en el Matadero Industrial:

| | |
|---|---|
| Vacuno | 123 |
| Cerdos | 128 |
| Carneros | 33 |

**CARROS ENTRADOS**

Para el Matadero de Luyanó entraron ayer, 7 carros con vacuno de Martí y 6 de Hatuey, y para el Matadero Industrial un carro de Ajuria.

## Bonos de Cuba

Cierre ayer en la Bolsa de New York, por el hilo directo de Luis Mendoza y Compañía:

| | Comp. | Vend. |
|---|---|---|
| **República de Cuba:** | | |
| Speyer, 5 por 100 | 93 | — |
| Speyer, 4 y medio | 77⅛ | 85 |
| Morgan, 5 por 100 | 94½ | — |
| Morgan, 5 y medio | 79⅛ | 81 |
| O. Públicas, 5½ | 29 | 30 |
| Hav. Elec. Ry. Co. | 38¼ | 42¾ |
| Hav. Elec. Ry. Co., 7½% | 8 | 9¾ |
| Cuban Railroad, 5% | 33½ | 34 |
| Cuban Railroad, 7½ | 31½ | 31¾ |
| Cuban Northen, 5½ | 36½ | 37½ |
| Eastern Sugar | 16 | 16⅞ |
| Manatí Sugar, 7½ | 17⅛ | 21 |
| Int. Tel. and Telegraph cuatro y medio | 64 | 65½ |

SUSCRIBASE Y ANUNCIESE EN EL «DIARIO DE LA MARINA»

BUFETE DE JOSE I. RIVERO
Notario: FELIPE RIVERO
Chacón No. 25
HABANA
Teléfonos:
M-1472
A-8142

BANCO PASTOR
CASA FUNDADA EN 1776
Capital suscrito ... Ptas. 17.000.000,00
» desembolsado ... » 11.000.000,00
Fondos de reserva y fluctuación de valores ... » 15.406.658.47
CASA CENTRAL: LA CORUÑA
— SUCURSALES —
Vigo, Lugo, Orense, Vivero, El Ferrol, Sarria, Monforte, La Estrada, Tuy, Mellid, Mugía, Carballo, Mondoñedo, Puentedeume, Villalba, Ribadeo, Santa Marta de Ortigueira, Carballino, Padrón, Puebla de Caramiñal, Ribadavia, Noya, Barco de Valdeorras, Verín, Rua-Petín, Vimianzo, Fuentearesa, Chantada, Cedeira, Ordenes, Fonsagrada, Pontevedra, Caldas de Reyes, Marín y Cangas.
CUENTAS CORRIENTES CON O SIN LIBRETA
Intereses desde 1o. de Julio de 1933:
A la vista ... 2 % anual
» tres meses ... 3 % »
» seis » ... 3,60 % »
» doce » o más ... 4 % »
CAJA DE AHORROS ... 3,50 % »
CAJAS FUERTES DE ALQUILER
desde pesetas 20 al año
COMPRA VENTA DE MONEDA EXTRANJERA
DEPOSITO DE VALORES
COBRO DE CUPONES
Y DEMAS OPERACIONES DE BANCA Y BOLSA EN EN ESPAÑA Y EXTRANJERO

COMPANIA
Trasatlántica Española
SERVICIOS DE VAPORES CORREOS TODO EL AÑO
El rápido y conocido vapor correo
"CRISTOBAL COLON"
Capitán: Eduardo Fano
saldrá el
15 DE SEPTIEMBRE
para
VIGO, CORUÑA, GIJON, SANTANDER, BILBAO, CADIZ Y BARCELONA —vía New York—
Salida para VERACRUZ, «C. COLON» .... Sept. 8
Espléndidas cámaras.—Tercera clase moderna con camarotes.
Más informes:
GARCIA & DIAZ, Ltda. Agentes Generales.
Palacio de la Lonja. Telfs. M-6911 y M-6912. Habana

MOTONAVE ALEMANA "ORINOCO" MODERNA Y MUY RAPIDA
A ESPAÑA, (Vigo, Coruña, Gijón, Santander)
SOUTHAMPTON, BOULOGNE, AMBERES Y HAMBURGO
OFICINA TERCERA:
INQUISIDOR 37
TEL. M-8447
Octubre . . . 20
Diciembre . . 22
AGENCIA:
LUIS CLASING
ED. HOTEL PLAZA
TELEFONO A-4878
HAPAG
HAMBURG-AMERIKA LINIE
COMPAÑIA HAMBURGUESA

M.E.C.D. 2016

# EL PROXIMO MES CELEBRARAN LOS AUTENTICOS NUMEROSAS FIESTAS EN SANTA CLARA

## EL SEÑOR RAFAEL TARRÉ y MARTINEZ

Rodeado del afecto de sus familiares, dejó de existir en el día de ayer en esta capital el señor Rafael Tarré y Martínez, persona de virtuosas dotes, cuyo carácter afable y bondadoso le habían conquistado unánimes simpatías. Con tal motivo, la noticia de su desparición ha de llenar de tristeza a cuantos tuvieron la dicha de tratarle, ya que el extinto supo también hacer de la amistad un culto. Militando en la política, supo destacarse en ese campo de la vida nacional, contando con muchos adeptos.

A las cuatro de la tarde de hoy tendrá efecto el acto de la conducción del cadáver desde la casa mortuoria, Sitios 37, hasta la Necrópolis de Colón, y con tal motivo se registrará una sentida manifestación de duelo.

Testimoniamos a los deudos del finado nuestro más sentido pésame.

## MUERTO EN UN TIROTEO EN «LOMA IZNAGA» EL BANDOLERO RODRIGUEZ

SANTA CLARA, agosto 29. DIARIO. Habana.—Después de varios días de persecución, el sargento del Ejército, Fernando Valdés, y los soldados Alvaro Rojas, Pedro Jiménez, Rafael Rojas y Benigno Ramírez dieron alcance, en la «Loma Iznaga», del Término Municipal de Calabazar de Sagua, al bandolero Lino Rodríguez, con quien sostuvieron fuerte tiroteo, cayendo muerto el mencionado forajido que desde hace tiempo venía merodeando por esa zona, sembrando la intranquilidad entre los vecinos. Se le ocupó un rifle calibre 44, un revólver calibre 38 y setenta balas. El cadáver fué llevado a Calabazar de Sagua y expuesto para su identificación en el Cementerio de ese pueblo.—**Armando A. Machado**, Corresponsal.

## La Convención de rotarios en Caibarién

Se ha celebrado la asamblea de Ejecutivos con todo esplendor. Fué un gran éxito del club local

CAIBARIEN, agosto 26. (envío a mano).—La Convención Rotaria se ajustó al siguiente programa: día 25 inscripción en el Hotel «Comercio» 9 a 10 a. m. 10 a. m. Apertura de la Asamblea de Ejecutivos en la Sociedad Liceo.

11 a. m. Ofrenda floral al pié de la estatua del Apóstol José Martí, en cuyo acto el periodista e inspirado poeta Sr. López recitó una hermosa y patriótica composición.

11 y 30 a. m. Recepción por el Alcalde Municipal en el Ayuntamiento.

12 m. Almuerzo en el Hotel «Comercio. 2 p. m. Continuación de los trabajos Rotarios en el Liceo. 8 p. m. Comida en el Hotel «Comecio». 10 p. m. Baile en el «Caibarién Yacht Club».

Domingo día 26: Clausura de la asamblea a las 10 a. m. 12 m. Almuerzo en el Hotel «Comercio». 2 p. m. Matinée bailable en el «Yacht Club», finalizando con este acto el capítulo de fiestas.

Aurelio Martínez Illa. Corresponsal.

CAIBARIEN, agosto 26. DIARIO. Habana.—Se ha celebrado los días 25 y 26 en Caibarién la XIV Asamblea de Ejecutivos con el esplendor y entusiasmo que era de esperar dados los preparativos que hace días se venían realizando y cual cabe a esta prestigiosa organización.

Con dos días de anticipación se trasladó a ésta, el Gobernador del Distrito 25 Dr. Felipe Silva, el que acompañado por un grupo de rotarios del Club local dió los últimos toques para la celebración de la gran Convención. Todos los Presidentes y Secretarios de la República, así como comisionados hicieron acto de presencia en estas constructivas reuniones.

El Club local, que preside el señor Rafael Rangel, y con el que laboran todos sus componentes tiene motivos para sentirse satisfecho del resultado de esta Asamblea en la que se acordó el nuevo programa.

Aurelio Martínez Illa. Corresponsal.

## EL PRESIDENTE VISITO LA CLINICA «CUATRO DE SEPTIEMBRE» EN COLUMBIA

El Coronel Mendieta, Presidente de la República, visitó ayer acompañado de sus Ayudantes de guardia la Clínica «Cuatro de Septiembre», establecida en el Campamento de Columbia.

En dicho centro benéfico, destinado como se sabe, a militares y familiares de los mismos, fué recibido por el coronel Fulgencio Batista, Jefe del Ejército Constitucional, su ... del Ejército Constitucional, su Ayudante el Comandante Jaime Mariné y otros oficiales, así como por el Cuerpo facultativo.

Tuvo el Jefe de la nación frases de elogio para la Clínica, que está dotada de todos lo sadelantos modernos y que se encuentra a la altura de las mejores de su clase en el mundo. El Coronel Mendieta regresó a Palacio muy complacido de su visita.

## LA CONFERENCIA EN EL COLEGIO DE ARQUITECTOS

El Presidente del Colegio Provincial de Arquitectos de la Habana, ruega a los Colegiados y a las personas interesadas en asistir a la conferencia sobre Arquitectura Argentina, que habrá de celebrarse el jueves 30, a las 9 de la noche, que debido a la huelga de Comunicaciones no se han podido repartir eficientemente las invitaciones, quedando invitados por este medio todo el que desee asistir.

## INFORMACION POLITICA

Las primeras serán en los pueblos de Remedios y Camajuaní.—Juventud Nacionalista de «La Isla».—Actividades del PAN.—Legión Azul del Conjunto.—Vanguardia Nacionalista en Luyanó.—Antonio Pérez Reyes, nos dice.—Nacionalistas de Medina.—Acuerdos del Tribunal Superior Electoral.—Y otras noticias interesantes sobre la política nacional

### EL PRC EN SANTA CLARA

El Partido Revolucionario Cubano celebrará el día primero de Septiembre un gran miti nen la ciudad de Camajuaní y al siguiente día dos, otra en el pueblo de Remedios. A estas fiestas asistirán numerosas representaciones de los Comités gestores del Partido y varios de sus líderes harán uso de la palabra.

Con esta sfiestas de propaganda el Partido Revolucionario Cubano se propone dar a conocer algunos puntos del programa de dicha Agrupación y que de un momento a otro se dará a conocer oficialmente. En todo el mes de Septiembre y Octubre preparan los auténticos numerosas fiestas políticas en la Provincia de Santa Clara, en la que no se dejará un pueblo sin celebrar un mítin.

### HOMENAJE AL SR. JUSTO LUIS DEL POZO EN EL CIRCULO NACIONALISTA

Según nos comunica la comisión organizadora, el próximo sábado día primero de Septiembre, en el Circulo sito en Reina No. 57, altos, se celebrará a las ocho de la noche, una fiesta de propaganda nacionalista en honor del Presidente del Partido, Sr. Justo Luis del Pozo, para la cual se invita por este medio a todos los simpatizadores del Nacionalismo.

Harán uso de la palabra en esta fiesta, el propio señor Justo Luis del Pozo, doctor Rafael Lorié, doctor Gonzalo del Cristo, coronel Celestino Baizán, doctor Ortíz Calá, doctor Miró Barnet, doctor Carlos Portela, doctor Ambrosio Casabuena, doctor Guillermo Belt, doctor Juan Rodríguez Pintado, señor Antonio Pérez Reyes, doctor Pelayo Cuervo, señor Francisco Vilabrille, y otros distinguidos oradores.

Este homenaje lo ofrecerán los «Tercios Unión Nacionalista» de la Habana.

### JUVENTUD NACIONALISTA DE «LA ISLA»

La Juventud Nacionalista del café «La Isla», y su presidente Sr. Mario Delgado, hacen saber por este medio que se encuentran perfectamente identificados con el Sr. Justo Luis del Pozo, presidente del Partido Nacionalista y que respaldarán su actuación en cualquier momento, pues los únicos individuos que se han vuelto detractores gratuitos del señor del Pozo, son aquellos que no se han visto complacidos en sus aspiraciones personalísimas.

### LEGION AZUL DEL CONJUNTO

Según nos comunica el Sr. René Verges, secretario de la Legión Azul del Conjunto Nacional Democrático, en la calle de Rayo número 112, altos, casi esquin a Indio, han quedado instaladas las oficinas de esa Legión rogando al mismo tiempo a todas las personas que por una mala interpretación, hayan pasado en el día de ayer por el edificio «Bacardí», se sirvan perdonar este error involuntario, hijo de la casualidad.

### ANTONIO PEREZ REYES, DICE:

El Sr. Antonio Pérez Reyes, Delegado a la Nacional del Partido Unión Nacionalista, está realizando activas gestiones a fin de que sea trasladado para esta provincia el Dr. Luis Bermúdez, actual jefe local de Sanidad de Los Arabos.

Pérez Reyes, entiende que el Dr. Bermúdez será muy útil al Nacionalismo en esta provincia, por tener en la misma numerosos amigos y simpatizadores.

### VANGUARDIA NACIONALISTA DE LUYANO

El Sr. Manuel Barro, miembro de la comisión de propaganda de la Vanguardia Nacionalista, nos comunica que en la próxima semana constituída la Delegación del barrio de Luyanó, para cuyo fin la comisión de propaganda está dando los últimos toques a la organización de la fiesta. —que según el Sr. Barro— será un exponente de la fuerza que dicha Vanguardia tiene en ese barrio.

### NACIONALISTAS DE MEDINA

Los miembros del Partido Unión Nacionalista del barrio de Medina, que firman este escrito, desean dar a conocer públicamente que con esta fecha han constituído un Comité gestor encargado de realizar los oportunos trabajos que permitan, en su oportunidad, elegir al Ejecutivo de la Asamblea del Partido en este barrio, de acuerdo con los más puros principios democráticos y dentro de las más estrictas normas de legalidad y respeto ciudadano.

Inspirados en buscar el engrandecimiento de la agrupación política en que militan por derroteros nuevos de moral y de amor a las instituciones republicanas, echan sobre sí, la penosa tarea de formar un cuerpo electoral, dentro de los límites de esta demarcación, que sirva de ejemplo al resto de la población cubana. Sin apartarse de corresponder con la más leal disciplina a los organismos superiores y sin dejar de ceñirse al programa redactado por la Asamblea Nacional, se propone este Comité desarrollar sus actividades dentro de marcos propios. Quiere esto decir que cuenta con el impulso y los entusiasmos de sus componentes en grado tal, que asegura que el barrio de Medina será un verdadero baluarte Nacionalista. Y no podrá ser de otro modo si los propósitos que le animan descansan en la convicción que tiene, no sólo de buscar la unión de los Nacionalistas, sino también de atraerse toda esa población neutra e indiferente por medio de una labor persuasiva y de ilustración cívico-política. Se propone que el cubano vea en las prácticas electorales algo más valioso que la conquista de una posición burocrática; haciéndole ver que todo el movimiento de una nación responde a la actitud de sus gobernantes y que de la buena elección de éstos, depende el desarrollo progresivo de la vida nacional en sus órdenes distintos.

El Comité Ejecutivo, que en definitiva se constituirá, tendrá que estar integrado por elementos que respondan a estas aspiraciones.

Las puertas de esta agrupación están abiertas para todos los cubanos en condiciones de pertenecer a ella y que estén deseosos de contribuir a la formación de una Cuba nueva.

Los Nacionalistas de Medina comienzan a trabajar. Pronto sus esfuerzos producirán patrióticos rendimientos.

La Habana a veinte y cinco de Agosto de mil novecientos y treinta y cuatro..

**Dr. S. Repilado; R. Díaz Robainas; José Suárez; Com. E. Suárez; A. BaBños, y siguen las firmas.**

### JUVENTUD LIBERAL REVOLUCIONARIA EN MARIANAO

Anoche se constituyó el Comité Ejecutivo del barrio de Redención, en Marianao, de la Juventud Liberal Revolucionaria. El referido Comité quedó integrado de la manera siguiente: Presidentes de Honor: Dres. Rafael Iturralde y Marino López Blanco. Presidente efectivo: Domingo Vaquero; Vice-presidentes: Teodoro García, Enrique Mas, Juan Manuel Oñate, Jesús Gutiérrez y Pedro Elmer. Director Político: René Morán; Secretario de Actas: Carlos M. García; Vice-secretario: Miguel Duarte. Secretario de Correspondencia: Diego Díaz de la Hoz; Tesorero: Mario Fernández Mayo. Vocales: Roberto Alonso, Ovidio Montenegro, Joaquín Duarte, Luciano Duarte, Aguedo Roque, Delfín Santos, Enrique Gutiérrez, Juan E. Fons, Luciano Izquierdo, Roberto Sánchez, Gerardo Díaz y Carlos Valdés.

Asistió a dicho acto una nutrida representación del Directorio Central, a la cabeza del cual figuraban los doctores Rafael Iturralde, Marino López Blanco, Planas, Muñoz Ginarte, Antonio Márquez Palos y los señores Quintín Echevarría, Gonzalo Sánchez, Eugenio Pita, J. Monzote y Flavio Echevarría. Hubo varios discursos y verdaderareafirmación en los destinos de la organización política que con esa institución inicia su actuación en Marianao.

En el día de hoy habrá una reunión de la Avanzada Femenina de la Juventud Liberal Revolucionaria, en la calle de Habana 94, altos, a las 8 y media de la noche. La concurrencia será obsequiada con un exquisito ponche, el cual será denominado «Juventud Liberal Revolucionaria».

### ACTIVIDADES DEL P. A. N.

Manuel Govín Valdés, delegado en el barrio de Colón del Partido Nacional que preside el doctor Alejandro Vergara Leonard, dice lo siguiente:

«Es de imprescindible necesidad para el Gobierno provisional que preside el coronel Carlos Mendieta encauzar los destinos de la República por una era amplia de saludables rectificaciones desligado por completo de todo partidarismo político para que el pueblo tenga fe y adquiera confianza en las próximas elecciones a la Constituyente las cuales deben ser según las propias y sinceras declaraciones del coronel Mendieta un fiel exponente de pureza y honradez, facilitando las debidas garantías para que el ciudadano pueda elegir a sus verdaderos mandatarios con la libertad del pensamiento político, pues delo contrario sería el fracaso del gobieno y al propio tiempo retroceder al pasado odioso de la vieja política que hizo a la patria infeliz.

Ya es hora que el Gobierno provisional se dé perfecta cuenta de la situación presente de responsabilidad que ha asumido en el Poder para no permitir que la patria caiga nuevamente en la Reacción de los viejos políticos y se cumpla el anhelo de un pueblo sufrido que desea la paz y la tranquilidad bajo la bandera de la Democracia, la Justicia y la Libertad. El pueblo cubano luchó tenazmente contra la sangrienta Tiranía y espera del gobierno provisional que preside el patriota coronel Mendieta la renovación de todos los sistemas y procedimientos arcaicos de la política fraududenta, para que surja una Cuba nueva próspera y feliz como la soñaba el Apóstol de nuestra Independencia el inmenso Martí.

Ya es hora que todos los cubanos de buena fe y sin ambiciones de ninguna clase se unan desprovistos de pasiones y rencores laboren firmemente por la reconstrucción nacional para que surjan «hombres nuevos», «ideas nuevas» y «procedimientos nuevos» en beneficio de los intereses de la patria.

### DEL TRIBUNAL SUPERIOR ELECTORAL

Doctor Arturo Menéndez Carballo, Secretario del Tribunal Superior Electoral.

—Certifico:—Que en el tomo veinte y siete del Libro de actas de este Tribunal Superior Electoral, consta la que copiada dioe así:

—En la ciudad de la Habana, a los veinte y ocho días del mes de agosto de mil novecientos treinta y cuatro, siendo la hora señalada, se reunieron en el local que ocupa este Tribunal Superior Electoral los doctores Francisco Llaca y Argudín, Presidente, y Guillermo Chaple y Suárez, Manuel Carnesoltas y Agüero, Carlos M. Piedra y Piedra y Ernesto Dihigo y López Trigo, miembros del mismo, con la asistencia del Secretario que suscribe para celebrar sesión y abierta ésta se tomaron los acuerdos siguientes:

A comunicación de la Junta Municipal de Santa Cruz del Sur participando que ha tomado posesión del cargo de Secretario de esa Junta Tomás Serrano Ferrer, por haber aceptado el cargo de escribiente Víctor Junco y Céspedes, que desempeñaba dicho cargo se acuerda quedar enterado de la renuncia así como del nombramiento del Secretario.

—Se acordó quedar enterado de que la Junta Municipal de Carey cumplió lo dispuesto en el artículo 41 del Código Electoral; así como que la Municipalidad de Yateras celebró la sesión dispuesta por el artículo 90 del propio Cuerpo legal.

—Se acordó aprobar el nombramiento hecho por la Junta Municipal de Güines de Zoilo Valdés para ordenanza de ese organismo con el haber asignado a ese cargo.

—Se acordó trasladar al Secretario de Gobernación el presupuesto remitido por la Junta Municipal de Güane para instalar alumbrado para la oficina, a objeto de que se autorice ese gasto que se aprueba.

Acuerdo General:—Se acordó decir al Presidente de la Junta Municipal Electoral de Güane, que no se dirija al Presidente de la Junta Nacional del Censo, cargo que no existe, y sí al Presidente del Tribunal Superior Electoral, y que no se atribuya el carácter de Presidente de la Junta Municipal del Censo, que no tiene, pues solo es Presidente de la Junta Municipal Electoral.

—Se procedió al estudio de los distintos pliegos de condiciones presentados por los licitadores concurrentes a la subasta efectuada en el día de ayer y siendo las cinco de la tarde se suspendió el acto.

—Con lo que se dió por terminada la sesión, acordando reunirse en el día de mañana, a las dos de la tarde, y para cuya sesión quedan citados todos los miembros presentes. Leída esta acta y conformes, la firman los miembros del Tribunal por ante mí el Secretario. (Fdos.) Francisco Llaca. Guillermo Chaple. Manuel Carnesoltas. Carlos M. Piedra. Ernesto Dihigo. Dr. A. Menéndez Carballo, Secretario.

## Información Radio-Telegráfica

*DEL INTERIOR DE LA ISLA*

### MATANZAS

#### VIGILANTE HERIDO GRAVE AL SER ARROLLADO

MARIANAO, agosto 29. (Por teléfono).— El Capitán Médico del Hospital Militar de Columbia, Arturo Sáenz Sotolongo, asistió en la noche de hoy, de heridas graves, al vigilante de la Policía Nacional José Díaz Castillo, natural de Cabañas, de 38 años y vecino de la Décima Estación. El citado vigilante presentaba una contusión, con intenso hematoma, en la región parietal izquierda, y otras heridas de carácter grave, las que le produjo el automóvil AP-636, que manejaba el soldado José Manuel González del Busto al arrollarlo en Calzada de Columbia y Gutiérrez.

En el Hospital antes mencionado se constituyó el sargento de la policía municipal, Salazar, quien tomó declaración al lesionado. Este dijo que no podía precisar como ocurrió el accidente. El soldado declaró que el vigilante se interpuso en la calle, inesperadamente, sin que pudiera evitar el desgraciado suceso.

El herido continúa en el Hospital Militar. El soldado ha sido puesto en libertad. Martínez. CORRESPONSAL.

### CAMAGUEY

#### VEINTITRES CASOS DE TIFOIDEA REPORTADOS

CAMAGUEY, agosto 29. (Por radio). DIARIO. Habana.—Veintitrés casos de tifoidea, recluídos en el Hospital reportáronse hoy por la Jefatura de Sanidad. En la actualidad existen oficialmente 31 casos en el Término. Centenares de solicitudes de vacunas, recíbense en la Jefatura de Sanidad, siendo insuficientes las dos mil dosis que llegaron hoy.

**Los tranviarios quieren ir a la huelga**

El Gobernador estudia el problema de la huelga que quieren plantear, para el día primero de septiembre, los tranviarios contra la empresa, que no cumple el Decreto del Gobernador.—**Lechuga.**

### ORIENTE

#### CONTINUAN LOS DISTURBIOS EN PALMA SORIANO

SANTIAGO DE CUBA, agosto 29. (Por radio).— Con motivo de las continuas alteraciones del orden en Palma Soriano, el Jefe del Distrito designó Supervisor de la policía de esa ciudad al Teniente Manuel Miranda.

#### EL CONGRESO PEDAGOGICO

El Congreso Pedagógico continúa celebrando sus sesiones, habiendo sido aprobada la inspección médica escolar. El Congreso, puesto en pié, rindió homenaje a la memoria del ex-Representante Bartolomé Sagaró, defensor del Magisterio, al cumplirse el sexto año de su muerte. Trasladados los miembros del Congreso al cementerio, depositaron flores en su tumba.

#### JUBILO DE LOS EMPLEADOS DE COMUNICACIONES

Los empleados de Comunicaciones llenos de júbilo, se lanzaron a la calle en ómnibus y tranvías, con motivo de la terminación de la huelga. También celebraron una asamblea en el domicilio del segundo Jefe de Correos, señor Hilario Domínguez.

#### SOLUCIONADOS LOS CONFLICTOS DE LOS PANADEROS

Las dos tendencias en discordia del gremio de panaderos, quedaron refundidas hoy, celebrando una asamblea con asistencia de todos los panaderos de la ciudad, terminándose los conflictos que sostenían y llegando a una verdadera cordialidad.

#### FALLECIO EL ALCALDE DE EL CRISTO

Esta madrugada falleció el Alcalde del pueblo de El Cristo, señor Fernando Zambrano, veterano de la Independencia, causando su muerte honda pena en todo el pueblo.

#### CARBO EN MANZANILLO

El periodista Sergio Carbó fué objeto de un gran recibimiento en Manzanillo. Se le preparan varios homenajes.

#### SENTIDO FALLECIMIENTO

A las doce del día falleció en la Clínica «Los Angeles» el estimado joven Herminio Morales Roca, linotipista y miembro de la cooperativa del colega «La Libertad».

#### LAS FIESTAS DEL 4 DE SEPTIEMBRE

El «Regimiento Macéo» dió a conocer el programa de festejos a celebrar el 4 de Septiembre, consistentes en banquetes, concursos de equitación, discursos, baile infantil, inauguración del monumento al General Guillermo Moncada, alocución a las Fuerzas y recepción. García. CORRESPONSAL.

### BARCOS QUE SE ESPERAN

Agosto 30: "Veragua", de Cristóbal; "Munargo", de Miami; "Agira", de Bremen; "Florida", de Havre.

Agosto 31: "Pensylvania", de San Francisco; "Santa Marta", de Tela; "Contessa", de New Orleans; "Santa Inés", de Valparaíso; "Cuba", de Tampa.

Septiembre 1o.: "Oriente", de New Orleans; "Orizaba", de Veracruz.

### TRATO DE AGREDIRLO CON UN CABLE

El vigilante 246, arrestó en Paula y San Ignacio, a Raúl Soto Morejón, vecino de Aguiar 101, por acusarlo Avelino Ibarmea Pérez, de Merced 86, de haber tratado de agredirlo con un cable, por motivos de la pugna que existe entre los obreros sindicados y libres del Puerto.

El detenido fué presentado ante el Juez de Urgencia.

### ATENTARON CONTRA DOS SOLDADOS EN LUYANO

Los soldados Fernando González y Mariano Ruiz, de servicio en la subplanta de Teléfonos de Luyanó, arrestaron a Ulises Prado López, vecino de Luyanó 94, acusándolos de que al personarse ellos en unas accesorias de dicha casa, porque había un hombre sospechoso en las azoteas, Prado les hizo varios disparos, teniendo ellos necesidad de repeler la agresión, originándose un tiroteo.

Prado ingresó en el Vivac.

## Fueron brillantes las fiestas a San José de Calasanz en las Escuelas Pías de esta capital

**La Venerable Comunidad de las Escuelas Pías de la Habana, celebró en su capilla de San Rafael, la fiesta patronal de San José de Calasanz con arreglo al siguiente programa:**

**El día 26, a las 8 de la noche, se rezó el Santo Rosario. Después se cantó magnificamente por la Comunidad, el Oficio de Completas, terminándose con la «Salve Regina Máter», que forma parte del divino Oficio de esta Hora, y cuyas estrofas varían, según el tiempo en que se rezan o cantan.**

**Ofició en estos cultos, el Vice Rector, R.P. Salvador Martí, S.Chps.**

**La capilla lucía un precioso adorno floral confeccionado y donado por el sacristán de la Parroquia de Monserrate, señor Eliseo Sánchez.**

**Presenció estos cultos, un numeroso concurso de fieles.**

**El lunes 27, festividad de San José de Calasanz, de 6 a 9 de la mañana, hubo misas rezadas, distribuyéndose con gran profusión la Sagrada Comunión.**

**A las 9 a.m., tuvo lugar la Misa solemne, a la cual asistió un numerosísimo concurso de fieles, gran número de alumnos y ex alumnos de las Escuelas Pías de San Rafael.**

**Ofició de Preste, Monseñor Alberto Méndez, Párroco de Monserrate, asistido de los Padres Evelio Díaz, Teniente Cura de la expresada parroquia y Sebastián Fonts, Profesor de estas Escuelas Pías de la Habana.**

**El R.P. Alberto Boix, Profesor de las Escuelas Pías de Guanabacoa, presentó grandilocuente sermón, considerando a San José de Calasanz, como el gran sociólogo, que resuelve los problemas, que preocupan a la Humanidad, por medio de la educación e instrucción de la niñez en el Santo Temor de Dios, que es el principio de la sabiduría.**

**Sólo el cristianismo ha logrado afirmar los fundamentos del orden social, al proponer como ideal la pobreza y desprecio del mundo enfrente de las riquezas y la avaricia; el amor de Dios frente al egoísmo; el abnegado amor al prójimo frente al desprecio de los pequeños y de los pobres, y al hacer del trabajo un deber común a todos.**

**No condena el cristianismo las legítimas exigencias de la vida humana, sino la exageración egoísta e ilimitada de las mismas. El orden mismo por Dios establecido en la naturaleza es la causa de que se originen en la vida humana las exigencias y necesidades más diversas. Y por lo tanto, el mismo Dios quiere que las satisfagan los hombres poniendo en juego su actividad racional.**

**No depende la felicidad de un pueblo de la abundancia de bienes materiales, sino de conocer debidamente las cosas de este mundo y estimarlas en lo que valen.**

**La enfermedad más peligrosa de nuestros tiempos es el excesivo apego a las cosas temporales; él es el mundo de descontentos y desesperados, de crímenes de toda clase de planes nefandos y revolución de las actuales sociedades.**

**San José de Salasanz reunía los niños para enseñarles a buscar el reino de Dios y su justicia, pues el orden social descansa sobre el exacto conocimiento del destino del hombre y de la significación de las cosas terrenas. «Una vez, dice Cicerón, que ha asentado firmemente la filosofía el fin de la vida, ha asentado firmemente todo. Una vez conocido el término final de las cosas, y sabido en qué consiste el mayor bien y el mayor mal, se ha dado con el camino de la vida y con la norma de todos los deberes». Pues, bien; donde quiera que domina el influjo del cristianismo, ha echado profundas raíces en todos los hombres este conocimiento fundamental.**

**El orden social descansa sobre la debida autoridad y obediencia en la familia, en el estado y en la Iglesia y sobre la propiedad privada. Todo esto lo ha regulado el cristianismo con éxito feliz. El poder soberano no tiene solamente derechos, sino también deberes, y el súbdito no tiene sólo deberes, sino también derechos. La mujer ha sido colocada en la posición que le es debida. El cuidado de los niños ocupa lugar preeminente en la sociedad, merced al Cristianismo. El derecho de propiedad no es absoluto, merced al Cristianismo; el hombre ha de dar cuenta a Dios del empleo de los bienes terrenos, como al único y verdadero propietario de los mismos.**

**El orden social descansa sobre la libertad y la sujeción debidamente entrelazadas.**

**La revolución proclama las libertades todas, como si ellas solas pudiesen mantener el orden en la humana sociedad; mas en el fondo lo que quiere es libertad para sí, y cadenas de esclavo para los que de otro modo piensan; quiere para sí un derecho sin límites, dejando para otros el deber y la sujeción.**

**El orden social descansa sobre el dominio de cada uno sobre sí mismo. La tierra no es en modo alguno el reino de los cielos, en el cual se puedan satisfacer todos los deseos. Cuando los hombres abusan del orden establecido en la sociedad o lo atacan violentamente, es, sin duda, que se dejan llevar de un egoísmo sin límites; cuando encuentran injusta la diferencia de clases, es que atienden a las que se hallan sobre ellos mismos.**

**Tan sólo puede gozar de consistencia el orden social allí donde los hombres poseen la recta noción del trabajo, del placer y del dolor.**

**Esta noción le ha aportado el cristianismo al mundo por medio de sus enseñanzas fundamentales y la ha mantenido en pie por medio de su divino influjo en los corazones.**

**Allí donde desaparece el Cristianismo, desaparecen también estas importantísimas enseñanzas.**

**Luego el lema de la Escuela Pía: «Piedad» y «Ciencia», es un lema eminentemente social y pedagógico, por que cuando en un pueblo está bien ordenada su vida religiosa y moral, fácil cosa és poner también en su vida económico-industrial.**

**El Padre Alberto Boix, el cual demostró cumplidamente, que en la enseñanza de la Religión y la Ciencia está la solución de los problemas sociales, ha sido felicitadísimo.**

**La Capilla musical de las Escuelas Pías de la Habana, el Coro parroquial de Monserrate y los celebrados cantantes Ponsoda y Fuentes, interpretaron la Misa de Perosi a tres voces; Crucifix de Ford, al Ofertorio y durante la veneración de la Reliquia de San José de Calasanz, se cantó el Himno a este gran Maestro de la niñez.**

**En compañía del P. Antonio Pibernat, visitamos el plantel de las Escuelas Pías de San Rafael, en el cual todo se halla pedagógicamente dispuesto para dar comienzo al Curso escolar de 1934-1935, el 3 de septiembre próximo.**

**El R. P. Antonio Pibernat, nos hizo entrega de la lujosa memoria, en la cual se detalla minuciosamente la historia del Curso escolar de 1933 a 1934.**

**Tipográficamente e históricamente, es de un valor inmenso.**

**Han esmerado el gusto artístico, intelectual y material.**

**Mucho hemos agradecido el hermoso ejemplar, a la par que les felicitamos por el éxito alcanzado en el Curso escolar a que se refiere la expresada memoria, deseándole otro mayor en el curso próximo a empezar.**

**Gabriel BLANCO**

---

✝

E. P. D.

EL SEÑOR

## Mario Acosta y Hernández

HA FALLECIDO

(Después de recibir los Santos Sacramentos)

Y dispuesto su entierro para hoy jueves, a las 8 a. m., los que suscriben, sus padres y demás familiares y amigos, ruegan a sus amistades se sirvan acompañar el cadáver desde la Capilla de la Purísima Concepción del Centro de Dependientes, hasta el Cementerio de Colón, favor por el cual quedarán eternamente agradecidos.

Habana, 30 de agosto de 1934.

**Dolores Hernández; Mario Acosta; Gloria Acosta Hernández; Rosario, Carmen Ana y Francisco Hernández y Hernández; Hirmenia Zilia y Raúl Acosta y González; Concepción González y Leonor Hernández; Víctor García; Amando Muñiz; Francisco Ferrán; Roberto Fraxedas y Francisco Martínez.**

---

FUNERARIA DE PRIMERA CLASE
ALFREDO FERNANDEZ
SAN MIGUEL 63 TELEFONO A-4348

## El 'Veragua' llegará hoy a La Habana, de Cristóbal, con pasajeros y carga en general

También llegará el «Munargo», de Miami. En la mañana de hoy se efectuarán cambios en el alto personal de la Sección de la Marina Mercante y Pesca. La Aduana recaudó ayer $76,932.69

El Segundo Capitán del Puerto de la Habana, capitán Mario Castro Chané, se hizo cargo interinamente de la Jefatura del Negociado de Asuntos Generales por renuncia del capitán Alejandro López.

Estas sustituciones se realizaron mediante acta levantada, para dar cuenta al Jefe de Estado Mayor de la Marina.

**Los mostos en Caibarién**

Por el Jefe del Negociado de Pesca de la Sección de la Marina Mercante y Pesca, señor Arturo Ojeda, se han cursado órdenes emanadas del Jefe de Estado Mayor de la Marina, para que por los inspectores de ese negociado, en Caibarién, se impida que se arrojen mostos a la bahía perjudicando la cría de cangrejos moros y langostas, como con mucha razón ha denunciado por medio de uno de sus interesantes artículos, nuestro compañero Antonio Escobar, hijo de Caibarién, y cuyo artículo ha motivado la orden de perseguir esa infracción.

En compañía de su distinguida familia, embarcó ayer por el «Morro Castle», para New York, el prestigioso comerciante de la Habana, don Aquilino Entrialgo, de la gerencia de «El Encanto».

**Don Ernest Gaye**

También embarcó en el «Morro Castle», el conocido naviero y hacendado don Ernest Gaye, consignatario en la Habana de la Trasatlántica Francesa.

—En el Cuba, para Key West, embarcaron entre otros: el doctor Enrique Fernández Soto y señora; el señor Karl Cuesta, Jr.; Chas Frammell, hijo del Senador del mismo apellido por la Florida, Edward F. O-Brien; William J. Loupie.

**La recaudación**

La Aduana de la Habana recaudó ayer la cantidad de $76.932.69.

**Los correos españoles**

Los señores García y Díaz, consignatarios en la Habana de la Trasatlántica Española, han recibido las siguientes noticias en relación con los barcos de la Compañía asignados al servicio Cuba-México.

El Cristóbal Colón salió el día 28 del corriente de La Coruña, directamente para la Habana, a donde deberá llegar el día 7 de septiembre, con carga y pasajeros.

El vapor Habana llegó el propio día 28 a Vigo, procedente de la Habana y New York.

—El Marqués de Comillas continuó desde New York, el día 28 para Cádiz y Barcelona, con la excursión de profesores y alumnos de la Universidad Autónoma de Barcelona que conduce.

**Los que llegará hoy**

Hoy llegará los vapores Veragua, de Cristóbal y el Munargo, de Miami, ambos con carga y pasajeros.

El Munargo trae 182 pasajeros embarcados en New York.

**De la Marina Mercante**

En la mañana de ayer, se verificaron los cambios en el personal del alto mando de la nueva Sección de Marina Mercante y Pesca, dependiente de la Marina de Guerra Constitucional.

El comandante Jesús Gómez Casas, Inspector General de la Marina, ha sustituído en la alta dirección de la Sección al comandante Felipe Lois, a quien se le ha concedido licencia.

## El Secretario de Obras Públicas presentará un informe sobre las obras urgentes en Stgo. de Cuba

Existe el proyecto de represar las aguas del Guaninicum para abastecer la ciudad. Se han hecho 18 proyectos desde 1832 y ninguno dió resultado. Consultará a la Sociedad de Ingenieros

Ayer tarde quedó terminado el informe q. ha de presentar el Secretario de Obras Públicas, de las obras que con urgencia necesita la provincia de Oriente, cuyo estudio motivó algunos viajes, cuando ocupaba la Dirección General del Departamento, y el realizado la semana próxima pasada, para cambiar impresiones, con los ingenieros y el Jefe del Distrito de Oriente. Las principales obras a que se refiere, las dimos a conocer detalladamente en nuestra información de ayer. Dada la pequeña cantidad que figura en presupuesto para las carreteras auxiliares en cada provincia, el señor William someterá a la consideración de sus compañeros, la necesidad de que el Consejo de Secretarios, conceda los créditos correspondientes para dichas obras.

**EL PROYECTO PARA LA TOMA DE AGUA DEL GUANINICUM.**

Un nuevo proyecto hay en estudio, para el abastecimiento de agua a Santiago de Cuba, que consiste en represar las aguas del Guaninicum, en su parte alta donde se pueden captar las aguas en mayor estado de pureza, y llevar estas a los depósitos de la loma Quintero, en la finca «Las Cuabas,» correspondientes al nuevo Acueducto. Estas obras pueden hacerse con relativa economía utilizando las tuberías existentes en distintos lugares pertenecientes a los viejos acueductos que están inactivos, cuyas tuberías son de buena clase y se conservan en buen estado.

**HAY QUE RESOLVER EL PROBLEMA**

Desde el 1832, en que se construyó el primer Acueducto en Santiago de Cuba, se han hecho dieciocho proyectos, unos, por el Gobierno colonial, y otros por los distintos Gobiernos de la República; desechados unos, utilizados otros, ninguno ha resuelto de plano el problema, a pesar de haberse gastado varios millones de pesos, con el propósito de abastecer de agua en abundancia a Santiago.

**EL PARECER DE LA SOCIEDAD CUBANA DE INGENIEROS.**

El nuevo Secretario de Obras Públicas, no quiere fiar a su competencia técnica exclusivamente, la resolución de esta importante obra, y tanto esta como otras que ameriten las valiosas opiniones de los profesionales, las presentará también a la Sociedad Cubana de Ingenieros, que como Cuerpo Consultivo que es, podrán sus miembros emitir opiniones, y cooperar a la solución de importantes problemas, en el ramo de Obras Públicas.

**VISITARA EL SECRETARIO LAS DEMAS PROVINCIAS**

En breve girará el señor Ruiz Williams, visitas de inspección a las provincias de Camagüey, Santa Clara, Matanzas y Pinar del Río, para conocer sobre el terreno las necesidades de urgencia en lo que se refiere a las vías de comunicación que son esenciales al desenvolvimiento y progreso de la República.

**UN ESQUEMA INTERESANTE DEL KILOMETRAJE DE CARRETERAS AUXILIARES**

Para dar una idea de la desigualdad existente entre las provincias en esos servicios públicos, hemos tomado unas notas del esquema que ordenó confeccionar sobre el particular el señor Ruiz Williams, al Negociado de Caminos y Puentes, y que este rindió ayer. Se excluye la carretera Central, refiriéndose a las carreteras auxiliares exclusivamente

Pinar del Río cuenta una población de 346.630 habitantes; tiene 478-5 kilómetros de carreteras, que representan 1 metro 38 centímeros por cápita.

Habana, 991.235 habitantes, 629-7 kilómetros, que dan 0.63 centímetros por habitante.

Matanzas: 343.884 habitantes, 358-3 kilómetros, 1 metro, 4 centímetros per cápita.

Santa Clara, 826.546 habitantes, 430-2 kilómetros, 0.52 centímetros per cápita.

Camagüey, 414.214 habitantes, 110--5 kilómetros, 0.27, per cápita.

Oriente, 1.084.336 habitantes, 294-2 kilómetros, lo que representa por lo accidentado del terreno, unos milímetros solamente de carretera por habitante.

No es de extrañar que constantemente recurran a la Secretaría de Obras Públicas, esas provincias de amplio territorio, reclamando caminos y carreteras, pues se hallan en su totalidad desprovistas de vías de comunicación.

### MOVIMIENTO DE PASAJEROS POR LA VIA AEREA

**Llegados de Miami.**

A bordo del avión de la Pan American Airways NC 670-M que arribó ayer por la tarde a las 12:15 p. m., llegaron los pasajeros siguientes: Tomás Simón, Charles Whiteman, Dulce Alberich, George G. Harris, John Dumois, Herman Heisler, Aurelio Riveron, Jorge P. Silva, Edward O. Henry, Artuhr E. Roberts, Grover Newman,

**Llegados de Tampa.**

A bordo del avión regular de Tampa NC 667-M de la Pan American Airways que arribó ayer por la tarde a las 12:15 p. m., llegaron los pasajeros siguientes: Bernard F. Berchardt, Beatrice M. Berchardt, William J. Atkinson.

**Llegados de México.**

En el avión regular de México NC 9151 de la Pan American Airways que arribó ayer por la tarde a la 1:35 p. m., llegaron los pasajeros siguientes: Mario Huber Ethel S. Henderson, Frank Thompson, y Federico Boehn.

**Llegados del Interior.**

En el avión regular de la Cía. Cubana de Aciación que arribó ayer a las 12:00 p. m., procedente de Guantánamo y ciudades intermedias, llegaron los pasajeros siguientes: Juan B. Torres, Chas Rust, Jongor Liao, Emiliano Céspedes, Gumersindo Regoairos, procedentes de Santiago de Cuba; Wolfgane Steineaver, procedente de Manzanillo; Angel Torradas, M. R. Mendiola, Feliciano Alderequía, procedentes de Camagüey,

**Para Miami.**

A bordo del avión de la Pan American Airways NC 667-M que salió ayer por la tarde a las 3:00 p. m., para Miami, embacaron los siguientes pasajeros: Agnes M. Sullivan, Edward M. Gregor, Sergio Montuno, Julio M. Fernández, Guillermina Pérez, Eleodoto Pérez Betancourt, Ethel S. Henderson, Frank Thompson, y Nash Rogerso.

**Para Panamá.**

En el avión regular de Panamá vía Cienfuegos-Jamaica NC 670-M de la Pan American Airways que salió ayer por la tarde a las 12:34 p. m., embarcaron los siguientes pasajeros: Grover Newman, W. W. Attemburgh, James Spalging, Reginal Cleur,

**Para el Interior.**

En el avión regular de la Cía. Cubana de Aviación N-M-5 que salió ayer por la mañana a las 7:30 a. m., del Aeropuerto de Rancho Boyeros, para Guantánamo y ciudades intermedias, embarcaron los siguientes pasajeros: Delio, Núñez, María Núñez y René Nulez, para Manzanillo; Agustín B. Martínez y Corinne Gold, para Santiago de Cuba.

M.E.C.D. 2016

# Anuncios Clasificados Ultima Hora

## ALQUILERES

### 1 CASAS

**EN MONTORO 3, ENTRE CARLOS** III y Lugareño, bonito piso interior, construcción moderna, fresquísimo y abundante agua. Informan en el número 5. A-1

**MANRIQUE 10, SEGUNDO PISO,** linda casa, toda decorada, sala, saleta, 3 habitaciones, baño moderno intercalado, comedor, cocina, cuarto y servicio criados. Informes y llaves: Telf. M-6453.

### VEDADO

**ALQUILO CASA, CALLE 14 NU**mero 189, altos, entre 19 y 21, 3 cuartos, sala, comedor y terraza, 2 baños. Llaves en los bajos. Informan, en 13 número 99, entre 12 y 14. F-2567. A-2

### A4 Marianao y sus Repartos

**BUENA VISTA: CALLE 2, ESQUINA** D., (Calzada de Columbia), junto al tranvía. Se alquila casa buena y amplia, gran garage. Facilidades de comunicación. Véala, de 8 a 12. Telf. I-6323. A-4

**BUEN RETIRO CALLE REINA EN**tre Robau y Medrano, se alquila bonita casa con jardín, informan FO-1308. A-4

**REPARTO LA SIERRA: PRECIO**sa residencia de dos plantas, acera de la brisa, frente al tranvía, 2 cuadras ómnibus, próxima a Las Ursulinas, 4 habitaciones amplias, terraza al frente, sala, saleta, comedor, cocina, garage y cuarto de criados, agua abundante. Informes: Calle 7, esquina a 4, La Sierra. Telf. FO-1423.

### a5 J. del MONTE y la VIBORA

**SE ALQUILA, BARATISIMA, UNA** pequeña casa, en la Calle Vega, entre Tamarindo y Serafines, frente a «La Ambrosía». Llave e informes, el encargado. Telf. FO-3271. A-5

### a13 ALQUILERES — VARIOS

**QUINTICA DE RECREO: SE AL**quila a matrimonio solo o muy corta familia extranjera, precioso bungalow americano con luz eléctrica y pequeño terreno, para siembra. Está en el mismo Paradero de Mantilla. Precio: $16.00. Informes: Sr. Sierra, Estrella 183. Telf. M-1417. A-13

### b1 NAVES Y LOCALES

**SE ALQUILA, ZANJA 24, UN LOCAL** propio para establecimiento, en 15 pesos. Informes, en la Barbería. B-1

**ALQUILO ARZOBISPO Y PARQUE** Cerro, esquina para bodega, con armatostes, neveras, vidrieras, etc., todo a la moderna y una accesoria al lado, precio, $15.00. Informes al lado. B-1

**SE ALQUILA UN LOCAL, PROPIO** para establecimientos, Oficinas o Banco, en Belascoaín 38, entre San Rafael y San José. Puede verse, a todas horas. Informes: Oficios número 18. Departamento 308. B-1

### b2 DEPARTAMENTOS

**SE ALQUILAN DOS DEPARTAMEN**tos interiores, frescos, para depósitos de mercancías, laboratorio o pequeña industria. Informan, en los mismos. Egido 29, bajos. B-2

## SE SOLICITAN

### s1 CRIADAS y CRIADOS

**DESEA COLOCARSE UN BUEN** criado de mano español, es muy trabajador, sabe cumplir bien con su obligación, tiene muy buenas recomendaciones de donde ha trabajado, sirve bien a la mesa, a la rusa, ha estado con muy buenas familias. Entiende de jardín. Es muy práctico en todo. Informes M-7185. O-1

**SE SOLICITA CRIADA ESPAÑOLA** de mediana edad, para cuartos y coser, con buenas referencias, $15.00 y uniformes. Vedado, calle 15 No. 380, entre 2 y 4. S-1

**..SE SOLICITA ESPAÑOLA JOVEN** o de mediana edad para limpiar y cocinar en casa de corta familia. Debe dormir en la colocación y tener referencias. Sueldo $10. Srita. Sirven, Luis Estévez 43, altos, esquina a Heredia, Víbora. De 6 a 8 de la noche. S-1

**SE SOLICITA UNA COCINA Y UNA** criada de manos con buenas referencias. Infanta 47, bajos, entre Sitios y Peñalver. S-J

### s2 COCINERAS y COCINEROS

**SOLICITO CRIADA ESPAÑOLA, JO**ven, para cocinar y limpiar casa pequeña, hacer solamente almuerzo y que duerma fuera, Lealtad 16, por Lagunas, segundo piso, letra D. S-2

**SOLICITO JOVEN BLANCA, PARA** cocinar y limpiar a corta familia, que tenga referencias y duerma en la colocación. Sueldo: $10.00 y ropa limpia. También jovencita, de 12 años, para cuidar niñito. Sueldo: $3.00, casa, comida y ropa limpia, San Benigno 43, entre San Bernardino y Zapotes, Santos Suárez. Después de las 9 a. m. S-2

### MANEJADORAS

**SOLICITO MUCHACHA JOVEN DEL** país blanca o pardita para manejar niño de tres años, tiene que traer buenas referencias. Calle Almendares 22, esquina a Carmen, Marianao. S-3

### SOLICITUDES VARIAS

**IMPORTANTE**

**ZAPATOS**

Para Colegios. Marcas

**PETERS Y DERBY**

Duran todo el curso

No compren calzado malo.

**"EL BUEN GUSTO"**

Galiano 70, teléfono A-5149

## SE OFRECEN

### s1 CRIADAS y CRIADOS

**SE DESEA COLOCAR UNA JOVEN** para cuartos y otra para comedor. Tienen referencias y habla inglés. Calle 13 número 29, entre 2 y 4, Vedado. Telf. F-4580. O-1

**MUCHACHA ESPAÑOLA, (28), DE**sea colocarse de criada de cuartos. Sabe coser y bordar, muy bien, en máquina y a mano, 5 años, familia Francisco Espinosa. María. A-3070. O-1

**SE DESEAN COLOCAR DOS JOVE**nes españolas, lo mismo para cuartos, que para el servicio de criadas de mano. Tiene recomendaciones, Aguila 231. A-3090. O-1

**SE DESEA COLOCAR UNA SEÑORA** española, para criada de cuartos o comedor, o cocinar y limpiar, siendo corta familia. Tiene referencias. Informan: F-1515. O-1

**DESEA COLOCARSE UNA ESPA**ñola para coser, no tiene inconveniente en limpiar habitaciones, tiene buenas referencias de las casas en que ha servido. Informan en el teléfono F-5975. O-1

**UNA COCINERA INGLESA DE CO**lor ofrece sus servicios con familia cubana, o americana. Buenas referencias. M-3387 o Vives 100, esquina a San Nicolás. O-1

**DESEA COLOCARSE UNA ESPA**ñola, de mediana edad, de criada de mano, sabe cumplir con su obligación, tiene referencias. Informan en Inquisidor 21, altos. O-1

**SE OFRECE UNA SEÑORA PARA** criada de mano o de cuartos, también para cocinar. Tiene referencias Informan San Rafael 139, E. O-1

**SE DESEA COLOCAR UN JOVEN** peninsular, de criado de mano, lleva tiempo en el país, sabe cumplir con su obligación y no tiene pretensiones, tiene buenas referencias de las casas donde ha trabajado. 10 de Octubre No. 346. teléfono I-3765. O-1

**SE DESEA COLOCAR UNA JOVEN** española, para cuartos o comedor. Tiene buenas referencias. Telf. M-2928. O-1

**SE DESEA COLOCAR UNA JOVEN** española, para criada de mano, comedor o cuartos. Sabe bien su obligación y tiene buenas referencias. Telf. F-2567, 13 número 99, Vedado. O-1

**UNA SEÑORA, DE MEDIANA EDAD,** desea colocarse de criada de mano o manejadora entiende algo de cocina. Lava alguna ropa y duerme fuera. Informan: A-1872. O-1

### s2 COCINERAS y COCINEROS

**SE OFRECE UN EXCELENTE CO**cinero, repostero y pastelero, mestizo, de mediana edad. Tiene buena recomendación y no le importa ir al campo. Informes: Calle 13 número 83, entre 10 y 12, Vedado. Telf. F-6234 O-2

**SE DESEA COLOCAR UNA JOVEN** española, buena cocinera y repostera, sabe hacer platos finos y duerme en la colocación. No se coloca menos de 20 pesos. Calle 11 número 47, entre 10 y 12. O-2

**SE DESEA COLOCAR UNA COCI**nera española, en casa de moralidad, entiende de repostería y no le importa limpiar, si es corta familia o matrimonio solo. Tiene referencias y no duerme en la colocación. F-6169. O-2

**SE DESEA COLOCAR ESPAÑOLA,** de mediana edad, sabe cocinar bien. En la misma, una joven para criada de mano y si lo desean, puede ayudar a la cocina. Ambas saben cumplir con su obligación. M-4682, Escobar y Peñalver, Bodega. O-2

**SE DESEA COLOCAR UN COCINERO** joven, español, en casa particular, es limpio, ordenado y cumplidor. Tiene buenas referencias de casas conocidas. Telf. M-6894. O-2

**SE OFRECE ESPAÑOLA PARA CO**cinar, si es corta familia no tiene inconveniente ayudar a la limpieza, sabe su obligación, prefiere casa de moralidad, tiene buenas referencias. Concordia 84, esquina a Escobar. O-2

**SE OFRECE UN EXCELENTE CO**cinero repostero y pastelero, mestizo de mediana edad, buena recomendación, no importa ir al campo. Informe en calle 13 No. 83, entre 10 y 12, Vedado. F-6234. O-2

**SE DESEA COLOCAR UN COCINERO** y repostero asiático, en casa particular. Sabe cocinar a la criolla y española. Informan: Telf. M-4859. O-2

**SE DESEA COLOCAR UNA MUCHA**cha española, de cocinera, es repostera y puede ayudar a la limpieza. Tiene referencias. F-6170. O-2

### s14 VARIOS

**SE DESEA COLOCAR UNA MUCHA**cha española, para costurera, en casa particular, sabe cortar, coser y bordar o para dama de compañía. No le importa dormir en la colocación y tiene referencias de donde trabajó. Si pagan poco sueldo, no se molesten. Informan: Manrique 69. Telf. M-5605. O-14

## COMPRAS

### 9 MUEBLES Y PRENDAS

**COMPRO MUEBLES**

De todas clases. Pago más que nadie.

«LA CASA GRIS»

Angeles 5. Telf. M-2914. C-9

## VENTAS

### 1 CASAS

**VEDADO: MAGNIFICA CASA, 5 DOR**mitorios y dos baños familia, tres dormitorios y dos baños servicio, garage, lavandería. Todas las comodidades modernas. Alquiler: $65.00. Calle D., entre 11 y 13. Véala, de 9 a 12 y de 4 a 5. Telf. FO-7327. V-1

**VENDO, EN LO MEJOR DE LA AM**pliación de Almendares, hermosa y fresca casa, dos plantas, perfectas condiciones. Costó $24,000.00. Precio: $8,500.00, con ocho años para pagar. F-2064. V-1

### 4 ESTABLECIMIENTOS

**VENDO, COMPRO Y CAMBIO**

Bodegas, Barras, Cafés, Lecherías, Fondas, Panaderías, Propiedades, Créditos Hipotecarios y otros valores. Dígame el negocio que usted quiere, yo lo tengo. Sin trampas, ni combinaciones. Informes gratis: Alvarez, San José y Belascoaín, Café.

### 6 AUTOMOVILES

**SE VENDE UN FORD DEL 31, DE** cuatro puertas, pintura de fábrica, dos ruedas de repuesto laterales, motor a toda prueba, chapa particular, porta-baúl. San Julio 38, Santos Suárez. V-6

## VENTAS

### 9 MUEBLES y PRENDAS

**POR EMBARCAR, VENDO, URGEN**temente, todos los muebles, a particulares, 17 número 480-B., altos, entre 10 y 12, Vedado V-9

### 11 Instrumentos de Música

**PIANO FRANCES, MUY FINO. SE** vende más barato que en ninguna parte, Monte 18, entre Aguila y Angeles, Casa A. Blanco. V-11

### AFINADORES

**DURANT Y PROTTI EXPERTOS** reparadores, afinadores de talleres americanos y europeos, 25 años con la confianza de Conservatorios, Teatros, Colegios, etc. Precios módicos, Barcelona 5. A-3756. (Funciona). Af.

### 13 RADIOS

**GANGA: VENDO MAJESTIC, CON** lujoso mueble, RCA., 7 tubos, 20 pesos. Informan; Manrique 151, altos. V-12

**POR EMBARCAR, VENDO MI RA**dio y máquina de escribir. Están en magníficas condiciones. Coge el extranjero. Oígalo y véalo, en Campanario 37, altos, casi esquina a Virtudes. V-12

## DINERO-HIPOTECA

### d1 SE TOMA

**SE ACEPTAN PROPOSICIONES, PA**ra un negocio lucrativo, en el que hay que invertir pequeño capital. Para informes: Llame: XO-4086. D-1

### d2 SE OFRECE

**DOY DINERO EN HIPOTECAS, AL** 7 por ciento. Operación en 24 horas. Compro y vendo casas, Alberto Cuervo, Edificio Metropolitana 711, O-Reilly y Aguacate. M-1537. D-2

## PROFESIONALES

### p1 DRES. EN MEDICINA

**Dr. Enrique T. de VIGNIER**

**Médico Cirujano.**

Especialista en Partos, Delicias 54, Víbora, entre San Francisco y Concepción de 4 a 6. P-1

### p7 ABOGADOS y NOTARIOS

**MATRIMONIOS ANTE NOTARIO.** Se tramitan, tanto de nacionales, como de extranjeros, rápida y económicamente, supliendo documentos y celebrándolos en la casa, si se desea. Estudio: Prado 19, altos, M-6513. P-6

**BUFETE**

**JUAN GUTIERREZ QUIROS**

Edificio Bacardí 613-614. Abogados: Gutiérrez Quirós, Castro Dueñas, Guiral Moreno. Consultas, Administraciones, Recursos de Inconstitucionalidad. Asuntos Civiles, Contencioso-Administrativos y Criminales. Especialmente en el Tribunal Supremo y Audiencias. Teléfono M-2955. P-6

**DR. ALBERTO DE CARRICARTE**

**ABOGADO.**

**Asuntos Civiles y Mercantiles Marítimos**

Edificio La Metropolitana, 539-540. Teléfono A-5718

**Dr. ISIDORO CORZO**

**ABOGADO**

Especialidad: DIVORCIOS. Calle 9 número 25, entre H. e I. Telf. F-5086 Vedado.

**BUFETE Y NOTARIA DEL**

***Dr. Fernando Barrueco***

**Divorcios, tramitación de Accidentes del trabajo, Desahucios y toda clase de Asuntos Civiles, Administración de Bienes. Especialidades en asuntos administrativos. Departamento de Contabilidad para Comerciantes. Consultas: de 1 a 5. Telf. A-4829. Oficios 18, Departamentos 301, 302, 303, 304 y 305.**

### p5 VETERINARIOS

**HOSPITALIZACION DE 4PERROS.** Cuando tenga que curarlo, puede hacerlo en la Clínica del Dr. Serrano, Fomento 2, esquina a Concha. Se pelan perros, precios módicos. P-4

## OFICIAL

República de Cuba.—Secretaría de Obras Públicas.—Negociado de Personal y Compras.—División de Compras.—Habana, Agosto 25 de 1934.—Hasta las 10 a. m. del día 31 de Agosto de 1934, se recibirán en el local de Subastas de esta División, proposiciones en pliegos cerrados para la Subasta No. 19, pedido 2135 del Negociado de Calles y Parques para la adquisición de 40.000 ladrillos, y entonces las proposiciones se abrirán y leerán públicamente.—En esta División se facilitarán pliegos de condiciones, de proposiciones a los que los soliciten. Edelberto Pedro, Jefe de la División de Compras. 26—30.

## OFICIAL

HOSPITAL UNIVERSITARIO.—Para público conocimiento interesa saber que en las oficinas de la Administración de este hospital se entregarán pliegos de condiciones a partir del miércoles 29 de agosto para la adquisición de **dos mil payamas y dos mil batas para los enfermos.**

El plazo vencerá el día 5 del mes de septiembre. Las oficinas del hospital se encuentran abiertas de 8 a. m. a 1 p. m., todos los días. 28—29—30—31—1.

## OFICIAL

HOSPITAL UNIVERSITARIO.—Para público conocimiento interesa saber que en las oficinas de la Administración de este hospital se entregarán pliegos de condiciones a partir del miércoles 29 de agosto para la adquisición de **medicamentos y útiles de Farmacia.**

El plazo vencerá el día 5 del mes de septiembre. Las oficinas del hospital se encuentran abiertas de 8 a. m. a 1 p. m., todos los días. 28—29—30—31—1.

# CRONICA CATOLICA

**CULTO CATOLICO PARA MAÑANA**

**EL JUBILEO CIRCULAR**

**En la iglesia de San Francisco de Paula, sita en Arroyo Apolo, Víbora, el Jubileo Circular.**

**A las 8 a.m. Misa armonizada. Después de la misa, exposición de Su Divina Majestad. A las 5 p. m. Santo Rosario, piadoso ejercicio, cánticos por el Coro de la señorita Maestri, acompañado al órgano por el maestro Jesús Erviti, organista de esta iglesia.**

**A las 7 de la mañana, al igual que todos los viernes, Misa cantada a San Francisco de Paula, Patrono de esta Parroquia y Hospital de Paula.**

**EN LA IGLESIA DE REINA**

**A las 8 a. m. Misa cantada en honor al Corazón de Jesús. Después de la Misa, bendición con el Santísimo Sacramento.**

**Se invita a los Celadores y socios del Apostolado de la Oración.**

**EN LA IGLESIA DE LA MERCED**

**A las 8 de la mañana, Misa de Comunión general en honor del R.P. Ramón Subirón, Superior de la Congregación de la iglesia de la Merced.**

**Ofrecen este homenaje al distinguido Hijo de San Vicente de Paul, las Cofradías, Congregaciones y Asociaciones de esta iglesia, las cuales invitan al piadoso acto a los fieles.**

**Después de la Misa, recepción en la sala de juntas del templo.**

**EN LA IGLESIA DEL CERRO**

**A las 8.30 a. m., segundo día de súplica a Jesús Nazareno, en favor de que los ciclones no dañen a Cuba: Misa armonizada con cánticos, plática por el Párroco, R.P. José Viera y Martín, estimadísimo compañero en la Prensa y ferviente súplica a Jesús Nazareno, para que apacigüe las tempestades morales de odios y rencores que abaten a Cuba y nos libre de los efectos destructores de los huracanes.**

**EN LA IGLESIA DE JESUS, MARIA Y JOSE**

**A las 9 a.m., Misa cantada a Jesús Nazareno. Después de la Misa, exposición, piadoso ejercicio, bendición y reserva.**

**EN LA CAPILLA DE CRISTO POBRE**

**A las 4 de la tarde, en la Capilla de Cristo Pobre, de Habana y Chacón, Santo Rosario y solemne novenario.**

**Se invita a sus devotos.**

**EN LA SANTA METROPOLITANA IGLESIA CATEDRAL**

**Segundo día del Novenario a Nuestra Señora de la Caridad, con el siguiente programa:**

**AGOSTO 31**

**A las 5.—Exposición del Santísimo. Rosario, Novena y Sermón.**

**Predicará Monseñor Arocha. Oficiará el Reverendo Padre Bonet. Este día es a intención de la señora Cuca Pons de Texidor.**

**EN SAN FRANCISCO**

**A las 8 y 30 a.m., Misa cantada a Jesús Nazareno, ejercicio y adoración del Lignum-Crucis. A las 7 y 15 p.m., Corona Dolorosa, Vía-Crucis y adoracóin de la reliquia de la Santa Cruz.**

**EN LA IGLESIA DE LA CARIDAD**

**Solemne novenario a las 8 y 30 de la noche a la Patrona de Cuba en su iglesia parroquial Nuestra Señora de la Caridad: Santo Rosario cantado por el Coro de niñas, plática y lectura de un milagro de la Santísima Virgen.**

**Invita a los fieles, el Párroco Monseñor Eduardo Ferrer.**

## GANANCIAS Y PERDIDAS DE LAS EMPRESAS AMERICANAS

Rubboroid Co. declaró su dividendo trimestral ordinario de 25c.

Coca-Cola Internat'l declaró su dividendo trimestral de $3 sobre las acciones comunes.

Canadian Pacific Ry. obtuvo en julio un ingreso neto por explotación de $1,511,000, contra $1,368,000.

Third Ave. System sufrió en julio un déficit de $18,500 contra $33,793. Declaró el acostumbrado pago semestral de los intereses vencidos sobre los bonos del ajuste al 5% 1960 a razón de 1¼%.

Butterick Co. obtuvo en el segundo trimestre una utilidad neta de $21,800 contra $84,200.

British American Tobacco declaró un dividendo regular interino de 10 peniques libre de impuestos sobre sus acciones comunes.

Consumers Power & Light obtuvo en julio un ingreso neto de $512,000 contra $478,800.

Pierce Arrow sufrió en el segundo trimestre una pérdida neta de $372,500 contra utilidad neta de $4,700.

Lindsay Light Co. declaró su dividendo trimestral ordinario de 17½c sobre las preferidas.

Wesson Oil declaró un dividendo extraordinario de 50c y el trimestral ordinario de 12½c.

Inland Investors declaró su dividendo trimestral ordinario de 15c sobre las acciones comunes.

## SE ALQUILA

*Casas, locales, departamentos, habitaciones, etc., etc., solamente con el cartel de SE ALQUILA, no podrá usted conseguir el inquilino IDEAL.*

*Al insertar en estas páginas su anuncio, le es un vocero de múltiples garantías, porque los lectores del DIARIO DE LA MARINA, son personas de solvencia moral y económica y ésta es la que usted necesita.*

*Busque inquilinos por medio del DIARIO DE LA MARINA.*

**ANUNCIOS CLASIFICADOS A-3333**

## ALQUILERES

### a1 HABANA

**ALQUILO MODERNOS BAJOS, BRU**zón y Pozos Dulces, dos cuadras de Carlos III, Ensanche de la Habana, portal, sala, hall, tres cuartos, baño intercalado. Informan, en la misma, $18.00. A-1

**ALQUILO BAJOS, 6 HABITACIONES,** sala, y demás comodidades, propios para familia u oficina. Altos, dos o tres habitaciones, hermosa saleta, vista calle, propia Consultorio, Lamparilla 33, esquina a Compostela. M-4593. A-1

**VIVES 36, (ALTOS), ENTRE REVI**llagigedo y Aguila, bonitos y frescos, sala, recibidor, comedor, cuatro habitaciones y servicios. Precio: 20 pesos. Ultimo precio. La llave, en los bajos, Tintorería.

**SE ALQUILAN LOS ALTOS DE MON**te 354, 5 cuartos, sala, saleta y demás servicios. A-1

**ALQUILO CAMPANARIO 74, BA**jos pegados, Neptuno, compuesto sala, saleta, cuatro habitaciones, comedor y demás servicios. Véalos solamente de 10 y media a 11 y media y de 2 a 4. A-1

**VILLEGAS 83, ALTOS, SE ALQUI**la cerca Obispo, sala, comedor, 4 habitaciones y uni chico, demás servicios, llave en la bodega, informan 10 de Octubre 460 teléfono I-3056.

**ALQUILO, VENTILADA Y ESPLEN**dida, Escobar 123, bajos, casi esquina a Reina, compuesta de sala, saleta, comedor, cuatro habitaciones, cocina, gran baño y patio. Informan: Monte 170, bajos. Telf. A-2066.

**SOL NUM. 2**

Se alquila el segundo piso de esta hermosa casa, con comodidades para regular familia. Las llaves e informes: San Pedro número 6. Telf. A-9619. A-1

**INFANTA 43, LETRA C, ALTOS, TE**rraza, gabinete, sala, comedor, 3 habitaciones, baño intercalado completo y cocina. Informan: Ramón G. Fernández, Infanta 47. U-1157. A-1

**SAN PEDRO NUMS. 24 Y 26**

Se alquilan los pisos altos y bajos de esta hermosa casa, contando uno y otro, con comodidades para consignación de buques, oficinas, consultorio, etc. Las llaves e informes: San Pedro número 6. Dr. Arturo A. Vázquez. Telf. A-9619.

**SAN JOSE 38, ALTOS, ENTRE MAN**rique y San Nicolás. Sala, comedor, 3 cuartos, cocina, baño, $25.00. The Trust Co. of Cuba. Obispo 53, M-6917. A-1

**OBRAPIA NUM. 51**

Alquilo los bajos de esta casa, divididos para almacén, uno grande y otro pequeño, con servicios, completamente independientes, pudiendo comunicarse. Llaves: Obrapía 42. Informes: San Pedro número 6. Telf. A-9619.

**INDUSTRIA NUM. 27**

Próximas a terminar las lechadas y demás arreglos del piso alto, se alquila para regular familia. Las llaves e informes, en San Pedro número 6. Dr. Arturo A. Vázquez. Telf. A-9619. A-1

**¡BUSCA CASA?**

**LLAME AL M.6747**

**SEGURAMENTE ALLI ENCONTRARA LA QUE VD NECESITA O VAYA A**

**MORRO Y GENIOS EDIFICIO "GOMEZ"**

**ALLI LE INFORMARAN**

### a2 VEDADO

**SE ALQUILA CHALET O No. 10,** entre 17 y 19, frente al parque Maine, con muchas comodidades; puede verse a todas horas Informe y llave en O No. 8, Edificio Piloto. A-2

**CALLE 27 NUM. 326, ENTRE A. Y B.** Se alquilan modernos altos con 5 habitaciones, 3 más en azotea, demás comodidades. Llaves, esquina A. A-2

**VEDADO, CALLE 20 ENTRE LI**nea y Calzada. Casa moderna, cuatro habitaciones, baño intercalado y demás servicioc. Garage. A-2

**ALQUILASE ESPACIOSA CASA MA**lecón 25, altos, gran pórtico, sala, recibidor, seis cuartos grandes, comedor, baño, cocina, dos cuartos criados con su servicio. Informan misma( precio situación. A-1

**CALLE 27 NUM. 9, VEDADO**

Entre Hospital y Marina. Alquilo piso alto y uno bajo de esta moderna casa. Constan de sala, saleta, comedor al fondo y 3 dormitorios, con baño intercalado, cuarto y servicio de criados. Llaves e informes: San Pedro núm. 6. Telf. A-9619. A-2

**$12.00 JARDIN, PORTAL, SALA,** saleta, dos cuartos, cocina, baño servicios, muy fresca. Calle 39 entre 2 y 4, No. 134. Informes bodega de

## ALQUILERES

### a2 VEDADO

**COMODA RESIDENCIA ALQUILER** reajustado, 11 entre I y J, Vedado, cinco dormitorios, gabinete, hermoso hall, pantry, garage, llave en la misma. Informan Neptuno 232, altos peluquería. A-2

### a3 CERRO y PALATINO

**LA ROSA ESQ. A SANTO TOMAS**

Cerro. Se alquilan las accesorias B. y C., de la casa Santo Tomás número 1, a una cuadra de la Calzada del Cerro y con comodidades para corta familia. Llaves en San Pedro número 6. Informes en la misma. Telf. A-9619. A-3

### A4 Marianao y sus Repartos

**CASA CLUB**

Para Sociedades de Recreo, Clubs, Colegio o Clínica, se alquila una hermosa casa, fabricada expresamente para Club. Primera planta, portales, salón espacioso de baile Secretaría, guardarropía, Biblioteca, Billares, terrazas. Segunda planta: Gimnasio espacioso, duchas, servicios, taquilleros, cantina, cocina. Tercera planta: Guardilla con diferentes divisiones. Sus terrenos se componen de 5,000 metros, Tennis, Floor de Basketball reglamentario de florimbó, Squash, hand ball, además se puede utilizar otro terreno anexo, para la práctica de Foot Ball. Esta casa linda con el río Almendares donde tiene su muelle propio. Informan Obispo 7, de 11 a 12 y de 3 a 4. A-4

**AMPLIACION DE ALMENDARES**

Calle 12 entre 10 y 11. Se alquila esta moderna casa, con acomodo para regular familia. Puede verse a todas horas. Informes: San Pedro 6. Telf. A-9619 y F-1269.

**SE ALQUILA, AVENIDA TROPICAL** número 18, casi esquina a Avenida de La Paz, Alturas de Almendares, sala, saleta, comedor, tres cuartos, baño intercalado, cuarto y servicio de criados y garage. Buena presencia. Informes: Villalba. Telf. A-3128. A-4

**ALQUILO ALMENDARES RESIDEN**cia primer inquilino, portal, sala, recibidor, 3 cuartos bajos, dos altos, garage, cocina, closet, casa moderna C entre 12 y 14, también se vende $5,500, informes misma. A-4

**18 ENTRE E Y F, REPARTO AL**mendares, jardín, portal, sala, comedor, tres cuartos, baño, cocina carbón, cuarto y servicio criados, garage y cuarto chauffeur, $35.00. Obispo 53. M-6917. A-4

**AVENIDA 11 ENTRE 12 Y 13, AM**pliación Almendares, acabada pintar, 3 cuartos, baño intercalado, garage, etc. $20.00. Véala cualquier hora llave allí. Informes Sardiñas, M-7245. A-4

**LISA, MARIANAO. EL MEJOR PUN**to, esquina después del puente, con gran terreno al frente costado y fondo gran sala y dos apartamentos más propia para industria o cualquier otro giro por su gran capacidad Real 2, Lisa Informan 11 No 33 entre 8 y 10. Vedado A-4

### a5 J. del MONTE y la VIBORA

**VIBORA. GERTRUDIS 38, 2 y ME**dia cuadras calzada, alquilo un espléndido, fresco chalet portal, sala, recibidor, galería, cuatro grandes cuartos, comedor, lujoso baño, cocina, terraza, traspatio, $20. A-5

**GELABERT 32, ENTRE JOSEFINA** y Gertrudis, Víbora, jardín, portal, sala, recibidor, 3 cuartos, comedor, baño completo, pantry, cocina, cuarto y servicio de criado, garage y traspatio. Informes en la misma. Teléfono I-3018. A-5

**SE ALQUILAN MAGNIFICOS AL**tos, acabado de fabricar, situados en Estrada Palma 4 Víbora) junto a la calzada de Jesús del Monte, compuesta de 5 cuartos, sala, saleta, comedor, baño, cocina, despensa y garage, precio $40. Informan al lado, en el número 2. A-5

**ALQUILO PRECIOSOS ALTOS LA**do Paradero Víbora, $35, y otros más chicos $16 en la misma Calzada No. 801, frente a Santa Amalia. Informan Calzada No. 663. A-5

**$30.00 AVENIDA 9, ENTRE 6 Y 7,** Buena Vista, jardín, portal, sala, comedor, 4 cuartos, con closets, dos baños, cocina, cuarto y servicio criados, garage y cuarto chofer. Informes: Bufete de Arellano. telf. M-3936. A-5

**ALQUILO EN CARMEN Y LUZ CA**ballero, Víbora, chalet espléndido con gran terreno para jardín, sala, comedor, cinco habitaciones, espléndidos baños, garage, gas, etc. Informan: Manzana de Gómez 240 teléfono A-4893. A 5

**SE ALQUILA EN CARMEN Y GOI**curía, Víbora, altos frescos, sala, 3 cuartos, baño, comedor, cocina, servicio, terraza, construcción moderna. $16.00. I-1718. A-5

### a7 LUYANO

**CONCHA Y VELAZQUEZ, BAJOS,** compuesta de portal, sala, comedor, 3 cuartos, baño y cocina. Informes: Ramón G. Fernández, Infanta 47, esquina Peñalver. U-1157. A-7

**SE ALQUILA EN CONCHA Y GUA**sabacoa, magníficos bajos y altos compuestos cada, uno, de sala, tres habitaciones, baño y cocina, desde 12 pesos. Véalos e infórmese en la Manzana de Gómez número 240. Teléfono A-4893. A-7

### a13 ALQUILERES - VARIOS

**PLAYA DE GUANABO. ALQUILO** preciosa y moderna casa, portal, sala, comedor, 2 habitaciones, baño completo, cuarto criado, agua abundante. Informan: F-4483. Dr. Latorre. A-13

**ALQUILO FINCA DE RECREO «EL** Inca», a 10 minutos de Arroyo Arenas, buena casa amueblada, luz eléctrica, agua corriente. Informan teléfono F-1173.

### b1 NAVES y LOCALES

**SE ALQUILA BARATO UN MAG**nífico local para establecimiento con frente todo de cristal en Neptuno. No. 220. Informan en la Sastrería de al lado. B-1

**GANGA: SE ALQUILAN DOS MAG**níficas naves, juntas o separadas, en Pozos Dulces y Desagüe. Precio: 15 pesos. Informes: De 8 y media a 12, Carlos Báez. Telf. M-3687. B-1

**TENIENTE REY NUM. 13**

Se alquila el piso bajo de esta casa, propio para almacén o industria. Puede verse a todas horas. Informes: San Pedro 6. Telf. A-9619. B-1

**CARLOS III, ESQ. A ESPADA**

Se alquila hermosa nave, dotada de todos los adelantos y facilidades, para industria de importancia. Se escuchan proposiciones, para todo el local o parte de unos y otros. Las llaves e informes, en San Pedro número 6. Telf. A-9619. B-1

**ALQUILO CERRO 624 FRENTE PA**radero tranvías, gran local esquina, propio para industria o comercio por su capacidad y buen punto, muy barato. Informan en el mismo. Teléfono I-5720. B-1

**ALQUILO EN LUZ Y OFICIOS, LO**cal de esquina, propio para establecimiento con varias divisiones y servicio. Informan: Manzana de Gómez 240. Telf. A-4893. B-1

**SE ALQUILA UN ESPACIOSO LO**cal en Neptuno y Lucena precio de situación, la llave y condiiones en Neptuno No. 245. B-1

## ALQUILERES

### b1 NAVES y LOCALES

**BODEGUEROS. SE ALQUILA LA** esquina de Rodríguez y Fomento, Jesús del Monte, con local para bodega y familia, en diez pesos mensuales. Informa G. García, teléfono I-6161. B-1

**CUBA 27, NAVE PROPIA PARA** comercio o industria con alto para oficinas. Puede verse a todas horas. Informes Obispo 53, M-6917. B-1

**EN OBISPO NUMERO 22, FRENTE** a la Secretaría de Hacienda, amplio local para establecimiento, con vidrieras al frente. Precio reducido. Informan Manzana de Gómez 240 teléfono A-4893. B-1

**HABANA Y MURALLA, ALQUILO** esta hermosa casa, de tres plantas, muy propia para almacén o depósito con habitaciones para viviendas. Su precio de verdadera ganga. Para más informes: Manzana de Gómez número 240. Teléfono A-4893. B-1

**SE ALQUILA EN LA esquina más céntrica DE LA HABANA.**

Consulado 142, esquina a Neptuno un espacioso local, propio para restaurant, café, cine, u otro comercio. La llave en el mismo. Informes: Prado 90, por Animas, teléfono A-8903. B-1

**¡BUSCA LOCAL PARA NEGOCIO?**

**LLAME AL M.6747**

**CON TODA SEGURIDAD ENCUENTRA EL QUE VD. NECESITA O VAYA A**

**MORRO Y GENIOS EDIFICIO "GOMEZ"**

**ALLI LE INFORMARAN**

**CONSULADO No. 142, ESQUINA A** Neptuno, se alquila un amplio y fresco salón alto, propio para oficina o bufete. Para verlo en la misma. Más informes en Prado 90, por Animas, teléfono A-8903. B 1

**PRADO 11, SE ALQUILA UN HER**moso local muy propio para comercio. La llave e informes: Prado 90, por Animas, teléfono A-8904. B-1

**ALQUILO AMPLIA NAVE, EN SU**birana 99, entre Desagüe y Benjumeda. Agua abundante. Precio de situación. Informes: Dr López Ibáñez, Oficios 12. Telf. M-1518. Las llaves en la Bodega de la esquina. B-1

**PARA ALMACEN**

De víveres u otro comercio, se alquila magnífico local, cementado, cuarto fumigar, altos vivienda, Cuba 63, entre Teniente Rey y Muralla. Informan allí. B-1

**ALQUILO ESPLENDIDO LOCAL PA**ra oficinas, industria o comercio, en el mejor punto y más céntrico de la ciudad, esquina de Amistad y Barcelona, 10 puertas a estas calles y 350 metros superficiales. Informan F-2546. B-1

### b2 APARTAMENTOS

**(VEDADO). ALQUILO EN $9.50 UN** fresco, moderno, apartamento interior. Compuesto de dos habitaciones, baño, cocina. Informan: calle 19 número 247, altos, entre F y Baños. B-2

**SE ALQUILAN APARTAMENTOS** baratos, cómodos, ventilados, $7.00, Balear 15, una cuadra quinta Balear, carretera San Miguel de Padrón, Luyanó. Informes la misma. A-7636. B-2

**EDIFICIO «AJURIA»**

Espaciosos apartamentos a $10 y $15, para Oficinas y profesionales, ventiladas, co nluz eléctrica, agua y limpieza, informes en el elevador, Habana 86, frente al parqueque.

**EDIFICIO**

**Lopez Serrano**

**CALLE 13 Y L. VEDADO**

**TEL. F-2832**

**Apartamentos de dos y tres cuartos dormitorios, cuarto y servicio de criados, sala, comedor, cocina y baño, incluyendo en la renta refrigerador eléctrico, gas, teléfono, storage.** B-2

### b3 DEPARTAMENTOS

**ALQUILO DEPARTAMENTO CON** sala, comedor, habitación, baño, cocina y patio. Infanta 18-A., entre San Rafael y San Miguel. Informes: U-2099. B-3

**DEPARTAMENTO INDEPENDIEN**te. Se alquila, con toda asistencia si lo desean, balcón a la calle, precio económico. Aguila 120, 2o piso, Reina y Estrella. B-3

**MORALES, LETRA A., CASI ESQUI**na a Estrella, entre Infanta y Ayesterán, departamento propio para hombre solo. Informes: Ramón G. Fernández, Infanta 47. Telf. U-1157. B-3

**ALQUILO DOS DEPARTAMENTOS** en Monte 74, entre Indio y San Nicolás, primer piso, grandes y muy baratos con todas las comodidades. Informan en la misma, departamento No 1 y por el teléfono I-4604, señor García. B-3

**SE ALQUILAN DEPARTAMENTOS** muy frescos y baratos, en la calle 17 y 4, Vedado, compuesto de sala, comedor, 2 o 3 cuartos, baño, cocina y patio. Para más informes: pregunten por el encargado, o Prado 90, por Animas, A-8903. B-3

### b4 HABITACIONES

**VEDADO: 17 NUMERO 421, ENTRE** 4 y 6. Familia honorable, alquila, con asistencia, dos amplias y ventiladas habitaciones, inmediatas al baño. Hay teléfono. Agua fría y caliente. B-4

**O'REILLY 51**

Se alquilan baratas, magníficas habitaciones, amuebladas, amplias, ventiladas y frescas, con abundantes baños, agua caliente y fría, a todas horas. Moralidad y buen servicio.

**ALQUILO HABITACION CON LUZ,** en casa familia particular a persona sola o matrimonio que trabaje fuera. Precio segundario si es formal. Neptuno 162, último piso. B-4

**BARATAS HABITACIONES, EN CA**sa decente, desde $5.00, luz, agua abundante, independencia completa. Todas las líneas de ómnibus y tranvías, por el frente, Neptuno 57. B-4

## ALQUILERES

### b4 HABITACIONES

**HERMOSA HABITACION, SE AL**quila a matrimonio o dos personas, con toda asistencia. Es casa particular. Tiene lavabo y balcón a la calle, Neptuno número 77, primer piso, altos de «La Filosofía». Telf. M-7582. B-4

**EN SUAREZ 43, ALTOS, ENTRE** Gloria y Apodaca, alquilo habitación a una o dos personas, estricta moralidad, casa moderna.

**GALIANO 103, ENTRE SAN JOSE** y Barcelona: Habitaciones espléndidas desde $25 para uno; dos, $37. Lavabos, baños intercalados, agua caliente abundante, excelente comida, limpieza, luz, teléfono. Sólo moral absoluta. Teléfono M-7380. B-4

**HABITACIONES DESDE $4.00**

**SE ALQUILAN EN AGUACATE 124** entre Teniente Rey y Muralla, para hombres solos. Casa tranquila y de moralidad. Para más informes en los bajos. B-4

**GRANDES HABITACIONES VISTA** calle, punto céntrico muelles, comida, desayuno, ropa, persona, $25, dos $35. O-Reilly 84, altos del café entrada por Villegas. B-4

**PRADO NUMERO 99, FRENTE** al Capitolio, habitaciones modernas y ventiladas, con baño privado, completo y closet. Gran confort y limpieza y excelente comida. Ideal para matrimonios. Estricta moralidad. Se exigen referencias. B-4

### b5 CASAS de HUESPEDES

**GALIANO Y SAN RAFAEL, ALTOS** del Café «La Isla». Alquilo Apartamento con baño privado. En la misma, espléndida habitación con agua corriente. Espléndida comida. Casa de moralidad. B-5

### b6 HOTELES

**HOTEL TORREGROSA**

**Compostela 65 esquina a Obrapía** Se ofrece hospedaje económico espléndidas habitaciones con baño privado, agua caliente, buena comida y elevador. B-6

**HOTEL ALCAZAR**

Cárdenas 81. Teléfono A-2167. Las personas que gusten vivir permanente en Hoteles, encontrarán en el «Alcázar» todo lo que deseen: Buena comida, amplias y ventiladas habitaciones, con baño, ducha y servicios privados, confort, elevador, agua fría y caliente. Una persona, desde $30.00. Dos personas desde $50.00. B-6

**HOTEL SAN LUIS**

BELASCOAIN 5

Si desea pasar un verano delicioso y económico, visite este hotel y separe un apartamento. Los hay de todos precios y gusto. Cocina española y criolla.

**GARAGE PROPIO** B-6

**HOTEL SANTANA. VENTILA**das habitaciones, vista a la calle con baño privado y todo servicio y comida a precios módicos para familias estables. Visítenos antes de aluilar. Campanario y Concordia. B-6

### b7 CASAS de COMIDAS

**SE SIRVE COMIDA A DOMICILIO,** platos exquisitos para uno, 30 centavos, dos, 50; tres, 80. A los marchantes se les da premios si quieren viajar gratis en tranvía. Compre su comida en Obrapía 65, segundo piso, derecha. B-7

## SE SOLICITAN

### sa Solicitud de Alquileres

**DESEO UN CUARTO GRANDE, PRO**pio para guardar muebles, en el Vedado. Casa particular. Llamar, de 3 a 5. Florindo. M-1892 y A-4116. S-13

### b9 Agencias de Colocaciones

**COLOCACIONES PARA HOMBRES Y** mujeres, con familias cubanas y americanas. Se necesita matrimonio; él, chofer, criado; ella, cocinera, lavar, $40.00. **Agencia Beers,** O-Reilly 9 y medio, Havana. A-3070. B-9

### s1 CRIADAS y CRIADOS

**SOLICITO MUCHACHA DE 13 A 14** años para limpieza de la casa de 2 personas, que venga con persona mayor. Calle Baños 63, entre 23 y 25, Vedado. S-1

**SE SOLICITA UNA CRIADA DE MA**no que sea formal para corta familia, sueldo $7, calle 19 No. 405, altos, entre 4 y 6. S-1

**PARA TODO EL SERVICIO MATRI**monio solo, solicita muchacha española cumplidora, con referencias. Lugareño 21, altos, bodega, Ensanche de la Habana. S-1

**NECESITO UNA CRIADA, PARA PO**ca familia. Tiene que hacer limpieza, cocinar y dormir en el trabajo. Pago 10 pesos. Informes: M-6655. Sra. Domitila, Departamento 12. S-1

**SE SOLICITA UNA SIRVIENTA,** prefiriendo que esté acostumbrada a tratar enfermo. Se exigen referencias. Horas de presentarse de 9 a 11 a.m. Oficina de almacenes «Bellita», Neptuno esquina a Amistad, último piso. S-1

**SE SOLICITA UNA CRIADA, QUE** tenga referencias y sepa servir la mesa a la rusa. Calle 21 número 234, entre F. y G., altos. S-1

**SANTOS SUAREZ Y SERRANO, JUN**to a la Botica, se solicita sirvienta blanca, para todos los quehaceres de casa pequeña. No duerme en la colocación. S-1

### COCINERAS - COCINEROS

**SE SOLICITA UNA COCINERA, QUE** sepa cumplir con su obligación y sea formal, Compostela 42, altos. S-2

**SE SOLICITA MUCHACHA BLANCA,** para cocinar y limpiar a matrimonio solo. Si no tiene buenas referencias, que no se presente. Sueldo: 8 pesos. Monte 101, «La Ideal». S-2

**SE SOLICITA UNA BUENA COCINE**ra, que duerma en la colocación y traiga referencias. Calle Tercera, entre 8 y 10, Vedado. S-2

**SE SOLICITA UNA COCINERA Y** repostera, con referencias, en D., entre Línea y 11, frente Iglesia. Buen sueldo, pero tiene que ser buena. S-2

M.E.C.D. 2016

## SE SOLICITAN

### COCINERAS y COCINEROS

**SOLICITA UNA COCINERA** blanca que duerma en la colocación, y tenga referencias. Sueldo 10 pesos. San Mariano 43, entre San Lázaro y San Anastasio, Víbora. S-2

**SOLICITA UNA COCINERA Y** para la limpieza corta familia. Sueldo $10.00. H No. 225, entre 23 y Vedado. S-2

### SOCIOS

**...LICITO UN SOCIO CON $300.00** para negocio que deja mensual 150 pesos libres. Vidriera de Tabacos, Carlos Marte y Belona, Olegario García, de 9 a 11 y de 2 a 5. S-13

**GRAN NEGOCIO!! SE SOLICITA** un socio con $500 para poner un negocio en la Habana que dejará $30 diarios. Impondrán Pogolotti No. 510 de 1 a 2 de la tarde. S-13

### VARIOS

**SOLICITA PERSONA RELACIONADA** con el comercio y la industria, para la venta de pesas y contratos de servicio. Dirigirse: «Pesas Toledo», O'Reilly número 51. S-14

**...LICITO MATRIMONIO, PARA EN**cargado de casa de inquilinato, con ... pesos de garantía, en efectivo. Sueldo y habitación, Oficios 84, Departamento 201, de 8 a 4. S-14

**...LICITANSE PERSONAS QUE DE**seen aprender, rápidamente, (sin pérdida de tiempo y dinero), Inglés, ...nduría, Cálculo Mercantil, etc. Garantizándose éxito. Precios reducidos. Empedrado 42. Departamento 513. ...113. S-14

**ENFERMOS DEL ESTOMAGO**
...ado, Vesícula Biliar, Ulcera Gástrica o Duodenal, Colitis o Intestinos. ...obad con un frasco del maravilloso ...ente, en polvo, «BISMAGEN» y bendeciréis la hora en que decidísteis tomarlo. S-14

**SOLICITA UNA PROFESORA** para preparar dos niños para ingreso y primer año, se exigen referencias sobre moralidad e instrucción. Teléfono FO-2486. S-14

**...RA OCUPACION HONORABLE** solicitamos hombres en ciudades y pueblos. Nuevos negocios. Mucho por ...ir. No se exige fianza. Ninguna ...nta personalmente. Utilidad sobre ...00.00 mensuales. Pida detalles ...atis. Universal, Box, 3 Station I ...w York. S-14

## SE OFRECEN

### CRIADAS y CRIADOS

**...NA SEÑORA DE COLOR DESEA** una casa de moralidad donde limpiar habitaciones y coser, está acostumbrada a tratar con señora. Estrella 105. O-1

**...PERIOR COCINERA DE COLOR** inglesa ofrece sus servicios a familia cubana o extranjera, buenas referencias, aseo, gusto, calle 2 266 Vedado entre Zapata y 31. Telf. F-6265 O-1

**...OFRECE CRIADO DE COMEDOR** con muy buenas recomendaciones de las mejores casas de la Habana. Informan: teléfono F-1312. O-1

**...ESEA COLOCARSE SEÑORA ME**diana para cocinera, es repostera. Teléfono A-9082. O-2

**...OCINERO JOVEN ESPAÑOL SE** ofrece para casa particular, tiene buenas referencias. Cocina francesa, española y criolla, Pastelería y repostería, hace pan. Teléfono ...7185. O-2

**...OFRECE UNA JOVEN ESPAÑO**la, cocinera y repostera, cocina y limpia a corta familia. Tiene referencias. M-4593. O-2

**...ESEA COLOCARSE UNA SEÑORA** de mediana edad para cocinar y limpiar o cocinar solo, tiene buenas referencias. Informes en Habana núm. ..., altos de la bodega. No duerme en la colocación. O-2

**...OFRECE COCINERA ESPAÑO**la de mediana edad, cocina bien, entiende de repostería, tiene buenas referencias, es limpia, desea casa de moralidad. No duerme en la colocación. Calle 11 No. 45 entre 10 y 12. O-2

**...E DESEA COLOCAR UNA SEÑORA,** para camarera o coser, en hotel o casa particular. No le importa limpiar algo y una para cuidar enfermos. Informes: Calle A. número 255, Vedado, entre 25 y 27. O-2

**...E DESEA COLOCAR UNA BUENA** cocinera, inglesa, que cocina a la criolla y americana y hace dulces de todas clases. Tiene referencias. Calle número 118, entre 22 y 24, Vedado. Llame: F-6052. O-2

**...E DESEA COLOCAR UNA JOVEN** española para criada de mano, comedor, o cuartos, sabe bien su obligación y tiene buenas referencias. Teléfono F-2567 13 No. 99, Vedado. O-1

**...E DESEA COLOCAR UNA JOVEN** española para criada de mano o manejadora, sabe servir la mesa, no le importa lavar ropa fina. Tiene referencias. Informan XO-1245. O-1

**...APONES DESEA COLOCARSE DE** criado de mano, particular o finca, tiene buena recomendación. Teléfono ...3961. O-1

**...E DESEA COLOCAR UNA JOVEN** española de criada de mano o para habitaciones, sirve a la rusa y la ... y plancha. Tiene muy buenas referencias. Teléfono M-4513. O-1

**...E OFRECE UNA JOVEN CUBANA,** para criada de mano, manejadora o limpieza de casa. Para más informes: ...cota número 73. Telf. M-2889. Sin pretensiones de ninguna clase. O-1

**...ESEA COLOCARSE UNA SEÑO**ra para los quehaceres de una casa o para acompañar a una señora. Informan en el teléfono M-3907. O-1

**...E DESEA COLOCAR UNA ESPA**ñola de mediana edad para criada de mano, sabe cumplir con su obligación, tiene muy buenas referencias. Telf. F-5553. O-1

## SE OFRECEN

### s1 CRIADAS y CRIADOS

**DESEA COLOCARSE UN BUEN** criado de manos, sin pretensiones. Entiende de jardín y de limpieza de máquinas. Informan en Prado 111, teléfono A-1544. O-1

**DESEAN COLOCARSE DOS ESPA**ñolas en casa seria una para cuarto y coser la otra para criada de manos y algo de cocina, Tiene buenas referencias. Informan en F-5058. O-1

**SE COLOCA UNA MUCHACHA ES**pañola para criada de comedor o cuartos, sabe coser y va a los Repartos, tiene buenas referencias, teléfono FO-2710. O-1

**SE DESEA COLOCAR UNA JOVEN** española, de criada de mano, de cuartos o de comedor. Tiene buenas referencias. Informan: Telf. M-2313. O-1

**SE OFRECE SEÑORA JOVEN, ES**pañola, para cuartos o matrimonio. Sabe trabajar y tiene quien la garantice. Informan: Telf. M-4593. O-1

**SE DESEA COLOCAR UN CRIADO** español, sin pretensiones, en casa particular o de comedor, sirve a la rusa y plancha ropa de caballero. Tiene inmejorables referencias de familias conocidas. Telf. M-3339. O-1

**SE DESEA COLOCAR UNA MUCHA**cha de criada de mano o cuartos, que ha estado en casas serias. Tiene buenas referencias. Telf. A-2004. O-1

**SE DESEA COLOCAR UNA MUCHA**cha de 35 años, del país, mestiza, para criada de mano o para habitaciones. Tiene buenas referencias. Informan: 18 número 29, entre 15 y 17, Vedado. No menos de $12.00 o $15.00. O-1

### s2 COCINERAS y COCINEROS

**GRAN COCINERO, FINO, ASIATI**co, desea colocarse en casa particular, muy práctico criolla, española y francesa, hace dulces variados, es limpio y formal. Tiene muy buenas referencias. Telf. M-4751. O-2

**UN JOVEN ASIATICO COCINERO** desea colocarse en casa particular, cocina a la criolla y española, repostería fina. Llame: Telf. F-6015. O-2

**SE OFRECE UNA BUENA COCINE**ra española, cocina española, criolla, sabe de repostería, tiene buenas referencias, no hace limpieza. Teléfono A-3832. O-2

**SE OFRECE PENINSULAR ME**diana edad, solo cocina, hace postres, sabe criolla, española y francesa, dormir fuera, es limpia, sueldo 20 pesos, tiene referencias. U-6680. O-2

**COCINERO REPOSTERO ASIATICO** desea colocarse en casa particular sabe muy bien cocinar a la criolla y española, tiene buenas referencias. Informan teléfono M-4832, por Andrés. O-2

**UN COCINERO ASIATICO SE DE**sea colocar en casa particular o comercio, que cocina española y criolla y repostero, con buenas referencias. Informan teléfono M-4403. O-2

**SE DESEA COLOCAR UNA JOVEN,** para cocinar y limpiar, para corta familia. Informes: Telf. U-7037. O-2

**SE DESEA COLOCAR UNA SEÑO**ra para cocinar, no duerme en la colocación. Informan calle 21, Edificio Tabel, apartamento 15, entre C y D. Vedado. O-2

**DESEA COLOCARSE UNA MUCHA**cha española de cocinera y limpiar, no tiene novio. Galiano No. 7 A, teléfono A-0331. O-2

**SEÑORA SOLA DE MEDIANA** edad, se ofrece para cocinera, sabe coser o manejar niño, va al campo y extranjero, no tiene inconveniente en cuidar enfermos. Buenas referencias. Fotografía Prado 107, está de 8 hasta 8 de la noche. O-2

### s3 MANEJADORAS

**DESEA COLOCARSE DE MANEJA**dora y entiende algo de cocina, o de criada de mano, y dormir fuera. Teléfono A-1872. O-3

### s9 JARDINEROS

**JARDINERO JAPONES. DESEA CO**locarse jardinero particular o finca, tiene buenas recomendaciones También tiene mucha experiencia, es agricultor. Telf. A-3961. O-9

**JARDINERO JAPONES, DESEA CO**locarse en casa particular o finca, sabe agricultura, tiene referencias. Telf. FO-9387. O-9

### s10 OFICINISTAS

**CORRESPONSAL, TAQUIGRAFO IN**glés-español, vendedor, viajante, ha dirigido negocios, joven competente, inmejorables referencias, experiencia comercial, solicita empleo Habana o interior. Diríjase, Lealtad 19, bajos, Habana.

## COMPRAS

### 1 CASAS

**COMPRO EN SANTOS SUAREZ CA**sa de tres o más habitaciones, radio comprendido entre General Lee, Santa Catalina y Mayía Rodríguez y Estrampes. Lluria, Metropolitana 215. C-1

### 6 AUTOMOVILES

**COMPRO FORD O CHEVROLET, BA**rato, buen funcionamiento y gomas. Detalle menos importante: la carrocería, Hospital número 3, bajos, entre Concordia y Neptuno, Sr. Martínez. C-6

### 9 MUEBLES y PRENDAS

**ORO**

Compramos prendas de todas clases, de oro, platino, plata o enchape. Monedas de oro y plata de cualquier nación.

**CARBALLAL, HERMANOS**

SAN RAFAEL 138, entre Belascoaín y Gervasio. T. U-5744. Pagamos más que nadie. V-2

**A-9311 COMPRO TODA CLASE MUE**bles, juegos cuarto, sala, comedor, escaparates viejos, piezas sueltas, muebles oficina, casas enteras, Compro todo. C-9

## COMPRAS

### 9 MUEBLES y PRENDAS

**A-9560 COMPRO MUEBLES, MAQUI**nas de escribir, burós, archivos metálicos, prendas, objetos de arte, baúles, maletas, radios, pianos, pianolas ropa de hombre, todo. Llame a A-9560. C-9

**COMPRAMOS MUEBLES, LOS PAGA**mos bien. Negocio rápido. Visite «La Colonial», San Rafael 152, esquina a Marqués González. C-9

**ORO, PLATA Y PLATINO**

Se compra a los mejores precios. «La Nacional», Villegas No. 93, entre Teniente Rey y Amargura. C-9

**URGE VENTA: JUEGO SALA, ESTI**lo Imperio; otro, moderno; juego cuarto, tres cuerpos, moderno; idem, dos cuerpos, moderno; juego comedor, juego cuarto, tres cuerpos, Concepción de la Valla número 6. C-9

**A-9003: COMPRO MUEBLES EN GE**neral, objetos Arte, muebles oficina, enseres establecimiento, porcelanas, lámparas, máquinas coser, escribir, baúles, maletas, camas, ropa caballero. A-9003, Salud 15-A. C-9

**PUPITRES, COMPRO MAQUINAS**

escribir, sumar, calcular, mimeógrafos, archivos, cajas para documentos, sillas giratorias, burós, libreros Kardex, tarjeteros, satélites, armarios de acero. Progreso 3, esquina Aguacate, M-8638. V-10

**A-6827: BAULES Y MALETAS**

Surtido completo, vea nuestros precios rebajados durante este mes. Visite esta casa y se convencerá. Gloria esquina a Indio. García, Arango y Compañía. A-6827. C-9

**U-4800: ¡EL RAS!... COMPRAMOS** muebles, modernos y antiguos: porcelanas, bronces, oro, plata, vajillas, jarrones, lámparas, pianos, radios, máquinas escribir, coser, archivos, baúles. ¡El Ras!... Zanja y Lealtad. C-9

**A-6827. COMPRAMOS**
**Y EMPEÑAMOS**

Muebles, Joyas, Ropas y Objetos de arte.

**LIQUIDAMOS**

Muebles finos y corrientes con facilidades de pago. Vea nuestros precios.

**DINERO**

Todas cantidades al tipo más bajo. Reserva absoluta.

**GLORIA ESQUINA A INDIO**

**A-9540: COMPRO MUEBLES**

Máquinas de coser, escribir y sumar, radios de todas marcas, juegos de cuarto, sala, comedor y toda clase de piezas sueltas. Pago mejor que nadie, **El Modelo**, Monte 402. A-9540. C-9

**M-7385: COMPRO MUEBLES DE** todas clases: Máquinas de coser, de escribir, neveras, radios, etc. También vendo a precios reducidos. No compre o venda, sin visitarme, Salud número 23, «La Casa Carola». C-9

**A-4775: COMPRO**

No venda sus objetos de Arte, plata y muebles finos, sin avisar antes al Telf. A-4775. Pagamos mejor que nadie, «Los Tres Hermanos», Consulado 94 y 96.

**COMPRAMOS**

Muebles, máquinas de coser y escribir y toda clase de objetos usados, lo pago más que nadie.
**Suárez No. 58, teléfono M-6377**

### 16 OBJETOS VARIOS

**COMPRAMOS VIDRIERAS, CONTA**deras, Molinos, mesas, sillas, armatostes, mostradores, espejos, establecimientos completos, enseres comercio en cualquier cantidad y lugar. Habana 116 1|2 entre Amargura y Teniente Rey. C-15

**ROPA**

Compro toda clase de ropa: Caballero, señora y niños; sombreros, zapatos, ropa cama y objetos de valor. Reparamos toda clase ropa de caballero Rayo número 38, entre Salud y Dragones. C-15

## CAMBIOS

### 3 FINCAS RUSTICAS

**CAMBIO UNA RESIDENCIA MO**derna de dos plantas en la calle 23, Vedado, por una finca de no menos de seis caballerías situada a sesenta kilómetros o menos de la Habana. Trato directo. F-1063. CC-3

## ARRENDAMIENTOS

### 3 FINCAS RUSTICAS

**DESEO ARRENDAR FINQUITA DE** ¼ a 1 caballería con arbolado, casa y agua, buena comunicación, cerca de la Habana, precio de situación José Méndez, Vista Alegre 1, entre Buenaventura y San Lázaro. AA-3

**FINCA DE RECREO «EL INCA», A** 25 minutos de la ciudad, buena casa amueblada, luz eléctrica, arboleda. Informan teléfono F-1173. AA-3

**TREINTA PESOS ARRIENDO FIN**quita preparada para todo, entre Lisa y Arroyo Arenas. FO-2503.

## VENTAS

### 1 CASAS

**CASAS**

Alturas del Río Almendares. Vendo magníficas casas, de una y dos plantas, solares chicos y grandes, desde dos pesos, por vara.

**G. C. GALLAHAN**

Empedrado 30-C. Telfs. A-4242 y FO-1288. V-1

## VENTAS

### CASAS

**SE VENDE GRAN CASA DE HUESPEDES**

Situada en lo más céntrico de la Habana. Inmejorables condiciones. Informan en el Gremio de Casas de Huéspedes, Lonja del Comercio, tercer piso, Departamento A., de 3 a 5 p. m. A-2837. V-15

**CALLE D, CERCA DE 23, SE VENDE** casa moderna, dos plantas independientes, techos monolíticos, baño intercalado, garage; facilidades de pago. Guillermo del Monte, Habana 84, A-2474. V-1

**VEDADO. CALLE 17, VENDO CASA** moderna, 1 planta, 4 cuartos, 2 baños intercalados, monolítica, garage, 683 metros terreno. Baratísima por cuestiones de familia. Guillermo del monte, Habana 84, A-2474. V-1

**GANGA: CASA 2 PLANTAS, $8,000.00,** situada a 2 cuadras de Prado, casa moderna, 6.75 por 23, sala, saleta, 3 cuartos, baño, un cuarto criados, comedor, cada planta, Quintana, Chacón 23. A-7733.

**VEDADO, GANGA: CASA CON JAR**dín, portal, sala, 4 cuartos, comedor, baño intercalado, cocina y servicio criados, patio y traspatio, con frutales, $6,500.00, Quintana, Chacón 23. A-7733. V-1

**VENDO CASA DE MAMPOSTERIA** 2 accesorias de madera, más dos cuartos independientes, en la Víbora, Arroyo Apolo, a una cuadra la Calzada, en $700, dueño Monte 311, Casa Vila. V-1

**VEDADO. EN UNA DE SUS ME**jores calles, vendo casa moderna monolítica, pisos mármol, capilla, garage, 2 máquinas, terreno cementado, 700 metros. Guillermo Delmonte, Habana 84, A-2474. V-1

**YA EMPIEZA LA PROSPERIDAD**

**VEDADO: COLOSAL RESIDENCIA,** de lujo, por menos de la mitad. Otra, una planta, $25,000.000. Otra, $18,500.00. Otra, $12,500.00, con 700 metros. Gerardo Mauriz. M-7586, Metropolitana 538.

**VEDADO: MODERNA, 2 PLANTAS** independientes, $6,500.00, media cuadra de 23, brisa. Otra, chalet de esquina, 600 metros, nueva, $6,500.00. Otra, $8,500.00. Gerardo Mauriz. M-7586, Metropolitana 538.

**ALTURAS DE ALMENDARES: 5 HA**bitaciones, 2 baños, garage, techos monolítocos, 9,000.00. Otra, mucho terreno, $8,500.00. Otra, $6,500.00, espléndida, Gerardo Mauriz. M-7586, Metropolitana 538.

**PROIMA BELASCOAIN, MODERNA,** 2 plantas. Renta $35.00, $4,750.00. Otra, moderna, $3,400.00. Otra, esquina, $14,000.00. Gerardo Mauriz, M-7586, Metropolitana 538.

**NEPTUNO: COMERCIO, REGIA PRO**piedad, buena renta, colosal negocio. Prado, cuatro plantas, $45,000.00. Obispo, 2 plantas y media, $16,500.00. Gerardo Mauriz. M-7586, Metropolitana 538.

**ALMENDARES: RESIDENCIA DE** dos plantas. Costó: $25,000.00. Hoy: $8,500.00. Tiene $4,000.00 hipoteca. Otra, Calle 14, esquina tranvías, chalet, garage, $4,500.00. Otra, $3,800.00. Gerardo Mauriz. M-7586, Metropolitana 538.

**VENDO UNA CASA, CALLE ENA**morados 22, entre San Indalecio y San Benigno. Fué construída para vivirla su dueño, portal, sala, comedor, 2 cuartos, cocina, baño, terraza, entrada de automóvil, flores y frutales. Mide: 9.5 frente, 33 fondo. Informes: Monte 113, Lucas Selgas. V-1

### 2 SOLARES

**GANGA: ALTURAS ALMENDARES:** Vendo terreno, a precio de remate, Avenida de La Paz, acera brisa, 40 por 53. Dueño: Chacón 23, Barreiro. A-7733. V-2

**GANGA, SE VENDEN 2 SOLARES** 1020 varas, Reparto Columbia. Se dan baratos. Trato directo. M-1372, Aguacate 7, altos, de 9 a 12 a.m. V-2

### 3 FINCAS RUSTICAS

**VENDO VARIAS FINCAS RUSTI**cas, todas bien situadas en carretera, y próóximo a la Habana, de una hasta 4 caballerías, tengo una de tres caballerías, con miles de frutales, 600 palmas criollas, buena casa, pozo fértil, bien cercada, llana, completamente, la doy muy barata, si quiere adquirir una buena finca no pierda tiempo y véame en Monte 311. Casa Vila. Trato directo con el comprador. V-3

### 4 ESTABLECIMIENTOS

**VENDO BODEGA BIEN SURTIDA** sola en esquina, buen barrio, admito en pago automóvil o terreno. Informes San Julio y San Bernardino, Santos Suárez. V-4

**VENDO UNA GRAN INDUSTRIA O** se admite socio, gran molinería de maíz y gofio y Tostadero de Café y salinas. Precio: $15,000.00 que se ganan queriendo trabajar, en un año. Informes: Prado y San Rafael, García, Bar. V-4

**TOMO, CON ABSOLUTA GARANTIA,** al 15 por ciento, $4,000.00 y $200.00 y vendo la mejor Bodega de la Habana, $2,000.00. No tiene que dar dinero, si da garantía. Sin gravamen, Arrojo, Belascoaín 50, Café «El Sol». V-4

**BODEGA: SE VENDE LA MEJOR DE** los Sitios en $800.00, $400.00 en mano, Sitios y Manrique, «La Revoltosa». M-4427. V-4

**MUCHAS BODEGAS A $300**

Con facilidad pago; solas, sin deudas; patente pagada. No pierda tiempo buscando. No se deje engañar. Véame. Escoja la suya. Informes: Suárez, Belascoaín y Figuras, Café. V-4

**VENDO LECHERIA SIN DEUDAS,** todo nuevo, $17 diarios, venta $600 facilidad pago, nada mejor para sacarse buen sueldo, persona trabajadora, a prueba. Cuenya, Monte y Someruelos. Café. V-4

**LECHERIA QUE VENDE $60.00**

Diarios econsume 23 libras café y 130 litros leche, situada barrio y calle comerciales. Alquiler $22. Contrato 5. Vendo cuarta parte precio. Informes: Lealtad 228 esquina Carmen, de 11 a 1. V-4

## VENTAS

### ESTABLECIMIENTOS

**BODEGA-CANTINA $700-00**

Sola en esquina, bien surtida, sin deudas. Lechería, $500.00, moderna cerca Parque Central, café cantina, $1,800.00. Facilidades pagos. Informes: Alvarez, San José y Belascoaín café. V-4

**SE VENDE**

Un Salón de Helados, con Fuente de Soda, situado en lo mejor de la ciudad. Informan en Malecón número 28, primer piso, J. A. Ramos. V-4

### 6 AUTOMOVILES

**SE VENDE UN MAGNIFICO Y FLA**mante Packard cerrado de 7 pasajeros, modelo 1929, pintura de fábrica, gomas nuevas, forrado de cuero legítimo, motor a toda prueba. Se puede ver en Ave. de la Paz No. 1 esquina a Calzada de Columbia. Informes: M-9100. V-6

**VENDO CHEVROLET DEL 28, CUA**tro puertas, 6 cristales; Whippet, abierto, 6 cilindros; Graham Paige del 29, 4 puertas, 6 cristales, 12 y 23, Garage, Vedado. V-6

**DODGE DEL 30, 8 CILINDROS,**

Sedan. Casi nuevo. Usado por particular. Garantizado por la Agencia. Telf. M-2714. V-6

**PONTIAC MODELO 1934. ABSOLU**tamente nuevo en el muelle sin pagar derechos. Se vende 400 pesos más barato que el precio del mercado. Información: Evelio Giquel, A-3530. V-6

**VENDO DODGE DEL 29, CERRADO,** cuatro puertas, tipo chico. Está completamente nuevo: Se da barato. Informan: Ayesterán 51, entre La Rosa y Tulipán. V-6

**LIQUIDAMOS PIEZAS DE FORD** «A» y «AA». Vendemos a precio reducido respuestos para Ford «A» y «AA» Fordson y Lincoln, completamente nuevas. Enviamos pedidos al interior por eqpreso. Latour, Zanja y Lucena. U-5942. V-6

**GUAGUAS FORD Y CHEVROLET,** de 1930 al 31, completas, con carrocería, desde 200 a 300 pesos, con facilidades de pago. Agencia Ford de Marianao, Real y Avenida de Columbia. V-6

### 7 MAQUINARIAS

**VENDO EN $50-00 UNA SIERRA** sinfín nueva. Empedrado 44. V-7

**MAQUINARIAS. FABRICANTE DE** calzado, liquidación-máquinas, asentar, lijar, guitarra, auxiliar, rollete, hendidos, afinadora e infinidad de máquinas, puede adquirirla baratísima. Hotel de Ventas, 10 de Octubre 96. Habana. V-7

### 9 MUEBLES y PRENDAS

**"EL RAS", ZANJA 52**

Liquidamos objetos de arte para regalos, muebles de todas clases, lámparas: sala, comedor, cuarto alfombras, butacones, neveras, pianos, muebles antiguos, cuadro óleo, Zanja y Lealtad. U-4480. V-9

**REGIOS, BELLISIMOS MUEBLES** de caoba, juego de sala tallado a mano, juego de cuarto soberbio y magnífico juego de comedor renacimiento español, se vende todo. Cerro 430 antiguo. V-9

**..MUEBLES DE LUJO ESPECIAL**mente enchapados y fabricación rápida a gusto del cliente, muy baratos al contado, y con ventajosas facilidades de pago. Tenemos comprador para sus muebles, en cambio por los nuestros, así como Radios (estamos recibiendo de las mejores fábricas de E.U.) y liquidamos a como quiera todas las existencias para hacer sitio a los novísimos modelos que estamos fabricando, tanto en muebles como en gabinetes de Radio. La Casa Ruisánchez, Angeles No. 13, esquina a Estrella( (del 25 al 31) telf. A-2024. V-9

**FAMILIA PARTICULAR, VENDE** elegante juego cuarto, último modelo, con butacón, $95.00; comedor, Arte moderno, living room, 6 piezas; radio de Capilla, Salud 54, bajos, entre Escobar y Lealtad. V-9

**FAMILIA, VENDE LUJOSO JUEGO** cuarto, último modelo, tres cuerpos, Costó $400.00, en $95.00; regio comedor, Renacimiento; sala, moderno, $28.00; lámparas finas, $10.00, Concordia 127, entre Gervasio y Belascoaín. V-9

**REFRIGERADOR ELECTRICO DE** dos puertas, todo de porcelana, moderno, está como nuevo y se vende barato. Calle 10 No. 185, entre 19 y 21, Vedado. V-9

**POR EMBARCAR VENDO MEJOR** oferta una pianola marca autopiano perfectas condiciones, barniz muñeca, teclado blanco sin comején, con rollero y ciento sesenta rollos, un radio de paquete onda corta y larga último modelo 1935, un escritorio señora con librero, una cama hierro camera, un gobelino al óleo 50x76, cinco cuadros óleo paisajes 28x42, una máquina Singer ovillo central, una consola y espejo, cuatro mesitas teléfono, un reclinatorio caoba con silla. Véalos de dos a cinco en San Lázaro 118, bajos, entre Aguila y Crespo. V-9

**VENDO FRIGIDAIRE $170.00 PORCE**lana, 5 pies, garantía vigente, costó $450. Calle D número 137, esquina 15, Vedado. F-3177. V-9

**MUEBLES OFICINA**

Compro, empeño y vendo: Burós, máquinas escribir, sumar, calcular, coser, mimeógrafos, equipos y joyas en general. Llame y vea, Monserrate 39 y Parque Zayas. Telf. A-8054. V-9

**FAMILIA, VENDE MAGNIFICO JUE**go cuarto moderno, sala de lujo, recibidor, comedor, lindísimo reloj Renacimiento, finísimas cortinas chinas. Urge venta, San Miguel 97, bajos, entre Lealtad y Campanario. V-9

## VENTAS

### 9 MUEBLES y PRENDAS

**MAQUINA SINGER OVILLO CEN**tral, $18; juego sala, $20; baúl escaparate, $10; buró de máquina, $14; librero de caoba tallado a mano, estilo español, $35. Prado 31, bajos. V-9

**VENDO JUEGO DE COMEDOR, DOCE** piezas, lámparas, una francesa livin room, sombrerera, buró plano caoba, vitrola ortofónica, ponchera, dos baúles. J. Número 4, apartamento 3, Vedado. V-9

**CASA ARECHAGA, SI USTED NE**cesita muebles, visite los talleres de «El Siglo», donde encontrará preciosidades, por poco dinero. Compre directamente y comprará lo mejor. Manrique 189, Ebanistería.

**«LA CASA MOSQUERA»**

Vende juegos de cuartos, comedor, sala, recibidor y despacho. Especialidad en juegos de comedor, estilo Renacimiento Español. Liquida gran cantidad de lámparas de bronce puro estilo, importada procedencia europea. Quiere usted vender sus muebles u objetos de Arte? Avísenos. También cambiamos y reformamos. Visítenos y convénzase, San Rafael 129 y 131. U-5437. V-9

**MUEBLES EN GANGA**

Juegos cuartos, $30.00; sala, $15.00; comedor, $30.00; eescaparates, $7.00; con lunas, $12.00, mesas correderas, $4.00; aparadores, $5.00; seis sillas y 2 sillones, $10.00; máquinas coser, Compramos y cambiamos muebles.
**LA PRINCESA, SAN RAFAEL 107** V-9

**DE OCASION**

Objetos de Arte. Gran liquidación: Porcelanas, bronces, marfil, plata, lámparas, radios, neveras, Frigidaire, relojes de pie, juegos cuarto, comedor, sala, recibidor, mesas de mármol, juego de cubiertos y otros objetos, «Los Tres Hermanos», Consulado 94. A-4775. V-9

### 10 UTILES de OFICINAS

**MUEBLES PARA OFICINAS, VEN**demos, Compramos: Máquinas de escribir, sumar, calcular, mimeógrafos, satélites, archivos, burós Kardex, libreros, cajas seguridad, Compostela 43, entre O-Reilly y Progreso, frente National City Bank M-8638. V-10

**BOLSA DE MUEBLES**

De Oficinas. Compramos. Vendemos. Propietarios de la Fábrica «Nóbregas». Procedentes de remates: Archivos, Máquinas: Escribir, Sumar y Calcular. Cajas Caudales y Documentos. Libreros, Bufetes, Butacas, Mimeógrafos, Adresógrafos. Todo de Oficina. Liquidamos muebles de acero, Compostela 55, frente a «Estrella de Italia». A-7744.

### INSTRUMENTOS DE MUSICA

**HERMOSO PIANO, EN COLOR NO**gal, sonido finísimo, mueble elegante, casi nuevo, a tono orquesta. Lo vendo muy barato. Véalo y convénzase, Dragones, frente al Teatro Martí. De 4 a 7.

### 13 RADIOS

**RADIO CATEDRAL ACABADO DE** comprar, Modelo 1934, bocina dinámica de seis pulgadas, control de volumen. Precio $23.00. Véalo en Neptuno 162, último piso. V-13

**VENDO RADIO ELECTROLA, CASI** nueva, costó $475, la cedo por $85, solamente. Véala y se convencerá de que es una verdadera ganga. No pierda la oportunidad de hacerse de este magnífico receptor. Calle 6 No. 197, bajos, Vedado. V-12

**$3.00 UN RADIO $3.00**

Obtenga un radio de gran selectividad para su hogar o establecimiento, mediante la compra de Un Cartón y venta de los tickets, de uno a 35 centavos. Visite al Sr. J. M. Gómez, calle D entre 14 y 16, (bajos), casi esquina al Parque Japonés o llámelo por su teléfono FO-2983y le dará todos los informes que usted solicite. Tengo siempre existencia de Radios para hacer entrega en el acto. V-13

**VENGA Y OIGA EL MODERNO MI**lagro del radio, fabricado por Grunow, creador del Majestic, a pagar $5.00 mensuales, en adelante. Onda corta y larga. Si no puede venir de día, venga por la noche y oirá a Europa. Pida una demostración: U-4205, San Miguel 129, altos, entre Gervasio y Escobar. V-12

**RADIOS, CON GARANTIA ABSOLU**ta, desde $19 80. Para automóvil y de corriente continua, fincas o yachts. Facilidades pagos, «La Predilecta», San Rafael 171 o Neptuno 76. M-1729 y U-1729. V-12

**VENDO RADIOS DE TODAS MAR**cas y ondas, nuevos y usados. Precios reducidísimos y grandes facilidades de pagos. A solicitud, llevo catálogo a domicilio. M-1542. Neptuno 146, 1er. piso, entrada por Escobar. V-12

### 14 LIBROS e IMPRESOS

### 15 CAJAS REGISTRADORAS

**REGISTRADORAS «NATIONAL», A** plazosc cómodos, 50 por ciento más baratas que el fabricante. Hago cambios, limpiezas, reparaciones, niquelados, esmaltados caoba. Compro. Atiendo órdenes del Interior, J. R. Ascencio, San Rafael 51.

## VENTAS

### 16 OBJETOS VARIOS

**VENDO DOS VIDRIERAS MODER**nas, motor 1|6, 110; nevera esmaltada, dos batidoras 220, un ventilador de techo, esprimidora de naranjas 220. A primera oferta, Suárez y Apodaca, Café. V-15

**VENDO UN GRAN TOSTADERO DE** Café, dejando diariamente, $20.00 libres. Vendo una Lechería, en 400 pesos. Vendo una Tintorería, en $800.00. Una Barra-Café, en $5,000.00. Vendo una Panadería, en $1,400.00. Alquilo varias Panaderías. Tengo una, con 4 hornos. Vendo una Tienda Mixta, en $600.00. Vendo 6 propiedades, por dinero o establecimiento. Informes: Prado y San José Barra, García. V-14

**TAPIZ CHINO, ANTIQUISIMO, BOR**dado mano con marco, lo vendo y dos platos de más de cien años para coleccionistas. J número 4, apartamento 3, Vedado. V-15

**VENDO VARIAS VIDRIERAS MO**dernas, pequeñas y grandes, dos de escuadra, una pastelería moderna, caja caudales, una nevera para cantina, espejo Vitrolite. Informes: Estrella y Campanario, Carpintería.

**VENDO, CAMBIO, REPARO VI**drieras, contadoras, pesas, picadores carne eléctricos, mesas, molinos café, armatostes, neveras, enseres comercio en general. También compro. Habana 116.1|2 entre Amargura y Teniente Rey. V-16

## REPARACIONES

### 9 MUEBLES y PRENDAS

**REPARAMOS SUS MUEBLES, POR** poco dinero, dejándolos nuevos. Casa Pardo; U-5761. Los modernizamos, barnizamos a muñeca, esmaltamos «Duco», pinturas mimbres, a vapor, tapicería general. Azogamos espejos. Trabajos garantizados. San Rafael 120 R-9

### 13 RADIOS

**NO IMPORTA DONDE USTED HA**ya comprado su radio. Nosotros se lo reparamos. Servicio, de 2 de la tarde, a 10 de la noche. Sres. Jiménez. M-7380, Galiano 103.

## DINERO-HIPOTECA

### d1 SE TOMA

**DINERO. CON GARANTIA DE JO**yas interés desde el 2 por ciento, operaciones privadas y absoluta garantía en las operaciones. Compañía Préstamos Cuellas, S.A. Animas 35 y 37, esquina a Amistad. D-1

### d2 SE OFRECE

**PRESTAMOS**

Desde el 1 por 100
Dinero sobre joyas
Vendemos joyas, baúles y maletas.
Se compra oro.
«LA PERLA»
Animas 84, esq. a Galiano D-2

**DINERO**

Doy grandes y pequeñas cantidades en primera hipoteca, desde el 7 por ciento en adelante, para la Habana y sus Barrios. Compro y vendo casas y solares.

Compro y vendo Bonos y Acciones.

**JULIO C. GRANDA**

Obrapía 33. Tels. M-5921 y F-5759

**DINERO**

No pierda tiempo. Cuando necesite tomar dinero en Hipoteca o Pagarés, vea a M. Fernández, San Ignacio 50 teléfono A-4432, de 2 a 5. Operación rápida y absoluta reserva. D-2

**HIPOTECAS: ME URGE COLOCAR** $5,000.00, fraccionados Habana y sus Repartos. También para Bóvedas y Panteones, desde $50.00. Interés bajo. Mucha reserva y rapidez, J. Llanes, Sitios 42, esquina San Nicolás. M-2632. D-2

### BONOS Y ACCIONES

**N. GELATS Y COMPAÑIA**

106 Aguiar 108 esquina a Amargura.

**CAJAS RESERVADAS**

Las tenemos en nuestras bóvedas, construídas con todos los adelantos modernos y las alquilamos para guardar valores de los interesados. En esta oficina daremos todos los detalles que se deseen.

**BANCO ASTURIANO. COMPRO BO**nos y Acciones. Compro acciones Compañía Cubana Electricidad, Compro y vendo bonos y acciones de todas compañías cotizables y no cotizables en la Bolsa, Manuel Piñol, Obrapía 17. D-3

## PARA LAS DAMAS

### pd4 Interés para las Damas

**SEÑORAS Y SEÑORITAS**

Existe un medicamento, exclusivamente para las mujeres. Se llama: «Gotas Metrol». Tomando las «Gotas Metrol», desaparecen los dolores y se regulariza el período menstrual. Las «Gotas Metrol» son de efecto seguro en las suspensiones, de 30 a 60 días. Pidan prospectos. Depósito: Farmacia del Dr. Mata, San Lázaro 402, Habana. U-6815.

**DAMAS: POR UN PESO SE HACE** el vestido que quiera. Por cincuenta centavos, entallo. Confecciones finas. Se dan clases de corte y costura, sistema «Martí», Manrique No. 28. PD-3

## ENSENANZAS

### e1 Profesoras y Profesores

**SEÑORITA INGLESA DESEA FA**milia cubana como Institutriz, prefiere interior. Referencias de las mejores familias cubanas. F-3437 o escribir Institutriz, DIARIO DE LA MARINA, Departamento de Anuncios Clasificados. E-1

**PROFESORA INGLESA DE LON**des. Da clases a domicilio y en su casa. Inmejorables referencias cubanas Llame F-1702. E-1

**SUSCRIBASE Y ANUNCIESE EN EL «DIARIO DE LA MARINA»**

## ENSENANZAS

### e1 Profesoras y Profesores

**DESEO CAMBIAR LECCIONES CON** persona competente en Algebra que desee adelantar en el inglés. Procure al Profesor de Inglés, Rayo 37, 2o, piso. E-1

**PROFESORA FRANCESA GRADUA**da Universidad de París, da clases de francés a domicilio y en su Academia en Vedado, calle 6 esquina a 23, No. 189, primer piso, derecha, F-2658. E-1

**SOLICITO UNA PROFESORA DE** español, para preparar a una niña de segundo año de Bachillerato. Necesito dos horas diarias, de lunes a viernes, inclusive. Exijo título y referencias de personas conocidas, Sueldo: quince pesos mensuales. N y 25, Vedado. S-14

**APRENDA CORTE Y COSTURA**

Por mi gran sistema Matilde Alemany, «Academia Central». Invento nuevo, práctico, precioso. Clases por ajuste. Terminará en 2 meses, con título de profesora garantizada. Clases a domicilio. Se cortan moldes exactos y trajes, San José 9, altos, entre Galiano y Aguila, Sucursales: Profesoras Máxima, Octava y Tejar, Lawton y Hortensia, Atocha 6, Cerro y Luz número 26, Sra. Orfila. E-1

**INGLES, TAQUIGRAFIA, (INGLESA** y española), Teneduría, Cálculos Mercantiles, Aritmética, Algebra, Caligrafía, Mecanografía y Ortografía, a $6.00 mensuales. Enseñanzas a domicilio, por el profesor F. Heitzman, Monte 103, altos. Telf. M-9247. E-1

**PROFESOR GRADUADO EN LA** Normal Central de Madrid, ofrécese para clases a domicilio elementales y superiores, Sr. Pedrós, calle L No. 164, telf. F-1895. E-1

**PROFESORA 1a Y 2a ENSEÑANZA,** años de práctica. Doy referencias. Va a domicilio. Inglés preparatoria Ingreso. Línea 73 B, esquina 2, F-2635, después 6 p.m. E-1

**INGLES, ABOGADO DE BOSTON**
**(Graduate of Yale University)**

Clases colectivas: Lunes, miércoles y viernes, 8 a 10 p.m. ($2.00) También clases particulares. Método moderno, rápido y eficaz. (No Spanish in class). Academia, San Rafael 139 altos, entre Marqués González y Oquendo, U-1152. E-1

**INGLES**

Enseñado por Profesora americana. Sorprendentes resultados en pocas semanas. El discípulo leerá escribirá y hablará el inglés en breve tiempo. Lecciones a domicilio también. Miss Kapan, Hotel Royal Palm. A-7277. E-1

**PROFESOR MERCANTIL. ENSE**ñanza práctica, rápida, garantizado éxito, de Teneduría de libros, Cálculos mercantiles, contabilidad moderna, taquigrafía Pitman, inglés, mecanografía, trabajos oficina. Luz 26, Habana. E-1

**PROFESOR DE BAILES**

Precios módicos. Enseñanza rápida de Son Fox, Tango, (Carioca), etc., etc. Doy clases a domicilio, Ismael Servelló, Cárdenas súmero 3, segundo piso.

### e2 COLEGIOS

**CUBAN AMERICAN COLLEGE**

Enseñanza elemental y superior, Mecanografía, Preparatoria inglés en todos los Grados por profesores americanos. La mejor disciplina. No sólo instruimos, también educamos. Zulueta 36.1|2, teléfono A-2755. E-2

### e4 CONSERVATORIOS

**CONSERVATORIO IRANZO BELAS**coaín 28 altos, Directora Rosario Iranzo de Figueras. El 1o de Septiembre comenzarán las clases, curso 34-35. Asignaturas Solfeo, Teoría, Canto, Armonía, Historia de la Música, Piano, Violín, Guitarra, Mandolina. Celebramos exámenes prueba de curso. Octubre, Enero y Julio. Competente profesorado. E-4

**CONSERVATORIO DE LA FILARMONICA**

**TENIENTE REY 71, ALTOS. DIREC**tor, Amadeo Roldán. Clases de piano e instrumentos de orquesta y banda Solfeo, teoría y armonía, primarias y superiores. Clases de francés e inglés. El día primero de Septiembre comenzarán las clases del curso, 34-35, $3.00, por asignatura; solfeo $1.00, tomando otra asignatura. Clases de solfeo con derecho a asistir a los conciertos de la orquesta, $2.00. E-4

## INTERES GENERAL

**EN MEXICO ARREGLAMOS SU NEGOCIO CUALQUIERA QUE SEA**

Tramitamos permisos para entrar al país, cartas de ciudadanía, rectificación de actas, legalización de firmas en las dependencias del Gobierno y Consulados Extranjeros. Divorcios. Informes todas clases. Ejecutamos cobranzas, administración de casas, toda clase de representaciones y comisiones. Compañía Pan-Americana de Investigaciones. Ave. 16 de Septiembre 73, Apartado Postal 9090 México, D. F. IG

**SE NECESITAN SEÑORAS Y SE**ñoritas de buena presencia con educación, que tengan menos de 25 años para trabajo especial con sueldo permanente. Vean a la señorita Griffitto, Cárdenas 81, de 8 a 8 y 30 a.m. y de 5 a 6 p.m. IG

**CEBOLLINO ISLEÑO, GARANTIZA**mos la mejor calidad y germinación. No haga sus compras sin antes saber nuestros precios. M. Martínez, Neptuno 181, entre Gervasio y Belascoaín. IG.

**MORATORIA HIPOTECARIA. SI TIE**ne usted algún problema sobre aplicación de esta ley y quiere obtener las mayores ventajas, véame de 3 p.m. a 6 p.m. Calle 25 No. 355 altos, entre Paseo y A, Vedado. IG.

**HERNIADOS**

Seis tipos de fajas anti-herniarias más baratas y útiles que los bragueros. No agrandan la hernia. Retienen perfectamente. Desde $2.00 a $5.00. 2 años de garantía. Cómodas. Vea vidrieras. Carrasco, Ortopédico. Neptuno No. 138, teléfono M-7519.

---

FOLLETIN 19

JUAN CARREÑO VARGAS

# EL FIN DE UNA AVENTURA

NOVELA

EDICION EDITA
BARCELONA

De venta en «La Moderna Poesía», Obispo 135. Telé. A-1171.

...as, mis labios permanecieron mudos.

Sentado frente a Gracia veía en ella el enigma de mi vida futura. Porvenir impreciso cuyo recuerdo llenó las horas de mi forzado encierro.

Aquel desbordado torrente de brillantes imágenes y de felices ideas que me había prometido desplegar se desvaneció al conjuro de su hiperbólica belleza.

Cuando quería hablar sólo se me ocurría simplezas y despropósitos que por portuna morían antes de que llegaran a mis labios.

No creáis que exagero; ahora que me encuentro cómodamente instalado en una butaca viendo cómo se desvanece, sobre Torres Bermejas, el encendido arrebol de una nube.

Unos hilos de luz se cruzan temblorosos en el agua y sobre la copa de un laurel fosforece, en las lisas hojas, un rayo de la luna pronto a asomarse sobre el obscuro tejado frontero.

El crespón de la noche va prendiendo su inmenso dosel en los diamantes del cielo.

* * *

Esta mañana me hubiera arrodillado a los pies de Gracia como de una imagen. Sentía deseos de hacerlo sin saber por qué. Vago e indefinido anhelo que sin duda habría realizado si el miedo horrible al ridículo no hubiese contenido los desordenados impulsos que, por la alegría de verme a su lado, se apoderaban en irresistibles raptos de mi corazón.

La dulce confianza y serenidad de sus ojos me desconcertaban. Yo hubiera deseado descubrir en ella más emoción al verme. Un gesto de sorpresa, la misma vehemencia de mi espíritu y la encontraba con la misma serena calma que reflejaba su rostro cuando llegaba a su casa para pasar una velada. ¡Yo que me veía completamente cambiado!

Una palabra suya hubiera bastado para que el torrente contenido a duras penas se desbordara espumoso y arrollador. Una sola mirada de aliento y la habría abrazado loco, con un indefinible deseo, con un anhelo que, no sé si clasificar, como un amor profundo y desconocido para mí, o como el cariñoso testimonio de una tierna e inquebrantable amistad.

Esta mañana debí parecerle ridículo. Me equivocaba al hablar cuando la conversación rozaba el estado de mi alma.

—Usted, Gracia—dije lentamente, —ha debido reflexionar muy despacio en el trastorno que, un inexplicable capricho, ha llevado a mi ordenada vida. Las consecuencias que para este hombre de orden, como usted dice, se han derivado de su extraño deseo.

Se levantó como buscando algo. Dejó el libro sobre la mesita del costurero y su falda, al sentarse de nuevo, se llenó de las multicolores hebras de seda de una labor.

Sus ojos se fijaron en los míos y pude leer en ellos una angustiosa súplica, después se inclinaron hacia los dedos, que empezaron a mover una aguja.

Las pestañas largas, sedosas, parecían descansar sobre el tenue azul de la ojera. El henchido pecho se alzaba suavemente.

Del patio llegaba el cristalino rumor del agua; los insectos volaban zumbando sobre las flores del «carmen».

—Le ruego, Gracia, que me crea; ya no soy el mismo— articulé despacio, temblando mi voz en la cadenciosa morosidad de los apagados rumores que llegaban a nosotros;— he variado mucho. He vivido estos días muy de prisa. Tan de prisa, con tal velocidad e intensa renovación, que unas pocas ruinas dan testimonio en mi alma de la solidez de cuanto yo había reputado como principios inconmovibles y verdaderos, como normas inmutables de la vida, puntales de la sociedad que había que defender contra los peligrosos innovadores.

No se escuchaba más que el barbotear del agua en el patio y el zumbar de unos abejorros entre los azules racimos de la glicinia.

—De aquel calabozo—continué bajando la voz (el silencio se hizo más íntimo)— entre otras muchas enseñanzas, he sacado un concepto del mundo, de la caridad, de los hombres y de las leyes humanas, muy distinto, opuesto por completo del que me hicieron aprender y guió mis pasos hasta hoy.

Sus dedos temblaron. Unas hebras rebeldes se enredaron en la aguja y un ovillo rojo, con un rojo de fuego rodó por la alfombra. Apresuréme a cogerlo y mis manos y las suyas se rozaron un momento. En mi brusca acción llegaron mis cabellos a confundirse con algunos rizos de su frente.

Creedme: jamás conmoción tan extraordinaria agitó mi ser. Las delicias del Paraíso no pueden compararse con aquel dichoso instante de turbación y desconcierto. Por otro igual sería capaz de regalar una vida de placeres.

Es probable que sea un engaño de mi deseo, no más, pero creí observar que al volver sobre su falda aquel ovillo, causa, como acabo de deciros, de tan celestial emoción, sus mejillas ostentaban un tinte más vivo y en la serena mirada de agradecimiento que pretendió dirigirme había un destello tan profundo que me obligó a bajar los ojos lleno de dulce confusión.

Después de un largo silencio continué:

—He hecho análisis general de mi vida en estos días. Me ha sobrado tiempo para todo. Ante mi mente, con profundo asombro mío, ha desfilado la desnudez inútil y egoísta de mis días. Me he contemplado pequeño y me he sentido miserable frente a la grandeza de la misión del hombre y sobre todo del individuo que pasa por civilizado y disfruta de los esfuerzos de tantos obscuros héroes del progreso humano. Quiero empezar de nuevo mi vida y necesito estímulos que sostengan mi enferma voluntad en la perseverancia de propósitos. Me precisan generosos y desinteresados alientos que vengan a sostener mi alma en los rudos instantes de desaliento. Aspiro a ser humano y a luchar por la dignificación del hombre.

El surtidor del patio llegaba a través del tapiz de la puerta como una humana queja.

—Quiero—continué con voz apagada y fijando mis ojos en el dibujo de la alfombra— sufrir y amar.

Asustado del atrevimiento de mi última palabra añadí inmediatamente:

—Amar la justicia, la verdad. Voy a rehacer mi existencia tomando plaza en las filas de los que luchan por la continuidad del progreso. Mi inteligencia estará, desde hoy, al servicio de un futuro fecundo, contribuyendo en la medida de mis fuerzas, para que los problemas de las nuevas generaciones se planteen en una sociedad más justa y sean resueltos con el bello optimismo de una humanidad más feliz.

Los ojos de Gracia se alzaron un punto de su falda fijándose tersos y luminosos, como dos gotas cuajadas de luz, en los míos, y volvieron a caer lentamente, después de reflejar una elocuente mirada de aprobación, sobre la gaya labor que entretenían sus manos.

Animado por su gracioso gesto de asentimiento, continué:

M.E.C.D. 2016

# BOLIVIANOS Y PARAGUAYOS ESTAN ABOCADOS A UN DESCALABRO

## La conversión de Buda

Por RAMON INFIESTA

Cuando Gautama, el místico príncipe a quien la posteridad conocería por Buda, regresó aquella noche de su paseo acostumbrado, la turbación llenaba su espíritu.

A pesar del cordón de centinelas que su padre tendiera en torno de los jardines encantados de Kapilavastu las viejas profecías se cumplían. De manera inexplicable había tropezado en su excursión un anciano caduco, que se arrastraba apoyado en su bastón.

A su vista el príncipe quedó sorprendido. ¿Qué significaban aquella cara arrugada, aquella boca sin dientes, aquellos cabellos blancos y aquel temblor fatigoso de los miembros? Su cochero le aclaró que se trataba de un anciano, y que él mismo se vería algún día aquejado de idénticos males.

La sorpresa de Gautama se convirtió en dolor. Ignoraba la vejez. Su padre, el rey Suddhodana, que adoraba en él la memoria de su esposa muerta, lo había defendido cuidadosamente de las infelicidades de la vida. Sus vestidos eran del más fino lienzo de Benarés. Día y noche se tenían sobre él blancas sombrillas para protegerle del frío y del calor, del polvo, de la hierba y del rocío. Tres palacios le pertenecían, y al decir del **Lalitavistara**, el viejo y vago evangelio búdico, junto a sus estanques cubiertos de flores de loto ochenta y cuatro mil mujeres lucían, para distraerle, sus encantos.

Ahora, sabía que la belleza y las fuerzas no eran eternas, como le habían hecho suponer sus preceptores, y **para él desapareció toda alegría en la juventud**.

Y en sucesivos encuentros misteriosos, que desesperaban a sus guardianes, los dioses le hicieron aparecer un leproso y un cadáver. Y cuando en el alma de Gautama hubieron ya **desaparecido toda alegría en la salud** y **toda alegría en la vida**, y su corazón era presa de una amarga confusión, un último conocimiento milagroso le tornó la paz. Un monje de santa compostura hizo la luz en su conciencia, que turbaba el cuidado de los sentidos.

Lleno de dulce consolación regresó a su palacio, sin que las hermosas bailarinas lograsen arrancarle a su ensimismamiento. Se durmió en seguida y ellas le imitaron, descontentas y sorprendidas. A media noche, los dioses arrancaron bruscamente a su sueño al joven Gautama. Y contempló dormidas las bellas cortesanas que habían alegrado su adolescencia. Los instrumentos yacían caídos por tierra; la saliva les escurría de la boca; todas estaban despeinadas y sus miembros sudorosos; algunas, roncaban; otras, mascullaban en sueños; aquéllas estaban tendidas, con la boca abierta; éstas, con los vestidos abiertos, mostraban vientres hinchados.

Gautama quedó penetrado de asco, y su magnífico aposento le pareció un «cementerio lleno de cadáveres monstruosos». Entonces, en aquel mismo instante, decidió la **gran separación**. Y ordenó a Yandaba, el cochero que había abierto sus ojos a la verdad del dolor, ensillase su caballo Kantaka.

Cuando el príncipe cabalgó, una suave claridad iluminó el camino. Indra y Brahma descendieron del cielo para tomar las riendas del bodhisatva, querido de los dioses, y las puertas de la ciudad se abrieron por sí solas, sin ruido. En la noche tranquila sólo se escuchó una lamentación queda. Era el genio tutelar de la capital, cuya felicidad huía con Gautama.

Treinta horas de carrera maravillosa a través de cuatro reinos, arrastrando a Yandaka, asido de la cola del caballo, condujeron al príncipe a orillas del río Anoma, muy lejos de su patria. Allí cortó sus cabellos, y el arcángel Gatikara, bajo el aspecto de un cazador, ofreció al fugitivo los ocho únicos objetos que debe poseer un monje: la camisa, el hábito, el manto, un cinturón, la olla del mendigo, una navaja de afeitar, una aguja y un tamiz para filtrar el agua.

Después, el fiel Yandaka fué despedido con el caballo, y tardó ocho días en llegar al palacio de Suddhodana. Pero, el corcel no pudo soportar la separación. Su corazón estalló.

Y Gautama quedó solo en la soledad.

## EL AVIADOR INGLES, GRIERSON, EN CANADA

OTTAWA, Canadá, agosto 29. (AP).—El aviador inglés Grierson, que salió hace días de Islandia, con el objeto de estudiar una ruta aérea entre Inglaterra y los Dominios, aterrizó hoy en Kovunvituk, en la costa de la Bahía de Hudson.

## HA DESIGNADO LA LIGA LOS TRIBUNALES PARA EL PLEBISCITO DEL SARRE

GINEBRA, agosto 29. (AP).—La Liga de las Naciones ha designado a los jueces que han de integrar los tribunales del Plebiscito del territorio del Sarre, los cuales, a partir del primero de septiembre decidirán sobre el derecho al voto de los ciudadanos y castigarán las violaciones de las leyes. Bindo Galli, Presidente de la Corte de Apelaciones de Génova, ha sido nombrado Presidente del Tribunal Supremo del Plebiscito.

## EL PRINCIPE DE GALES ACTUARA DE PADRINO EN LA BODA DE SU HERMANO

LONDRES, agosto 29. (AP).—Se ha sabido hoy que el Príncipe Jorge probablemente irá solo a Inglaterra desde Yugoeslavia, el día 7 de septiembre, y la princesa Marina llegará más tarde, acompañada de sus augustos padres. Los altos círculos oficiales suponen que el Arzobispo de Canterbury actuará en el matrimonio, el cual se celebrará tal vez en noviembre. En los círculos de la Corte se dice que el Príncipe de Gales será el padrino.

## Se acusa a Alemania de que quiere extender a todos los países europeos el nazismo

Un periódico dice que dicha nación planea revoluciones en Austria, Trípoli, Argelia, Irlanda, Suiza y los Estados del Báltico, habiendo concertado alianza con Yugoeslavia

VIENA, agosto 29. (AP.)—El periódico «Rechspost» acusa a Alemania de que intenta extender el régimen Nazi a toda Europa y que esa es la razón por la cual se teme que Austria se convierta en campo de batalla la próxima guerra que ocurra en este continente.

Asegura el periódico que Alemania está planeando revoluciones en Austria, Trípoli, Argelia, Irlanda, Suiza y los Estados del Báltico y añade que ha podido saber que el Reich y Yugoeslavia han formado una alianza con la finalidad de expansionar ambos territorios.

También acusa a Alemania de haber prometido a Yugoeslavia parte de la Carinthia, a fin de que extienda su frontera hasta las montañas de Niedern Tauern.

El ministro de Estado de Yugoeslavia ha telegrafiado desde Bled negando que exista tal alianza entre Alemania y su país, así como que Yugoeslavia abrigue ambiciones territoriales de ninguna clase.

El «Reichspost» dice que Yugoeslavia se comprometió a ayudar a Alemania a la conquista de territorios hasta Cortina-Trieste, con el fin de que el último se convirtiera en un puerto alemán en el Mediterráneo.

Las masas austríacas no han recuperado todavía la tranquilidad de espíritu, pues las amenazas de nazificación por una parte y las disensiones dentro de sus organizaciones políticas y militares, hacen esperar algo grande en cualquier momento.

**EJECUTADO OTRO NAZI INSURGENTE EN AUSTRIA**

LEOBEN, Austria, agosto 29. (AP.) Franz Ebner, de 32 años de edad, hijo de un médico austríaco, ha sido ahorcado hoy en cumplimiento de la sentencia a que fué condenado por los tribunales por su participación en la rebelión nazi.

Otros dos procesados fueron condenados a cadena perpetua, once a penas de 10 a 20 años de prisión y dos a dos años.

Todos los condenados lucharon contra las fuerzas del Gobierno en St. Gallen y dieron muerte a tres funcionarios.

## Los extremistas de Francia se oponen al simulacro aéreo

Amenazan con desobedecer las órdenes y con causar desórdenes si se efectúa

PARIS, agosto 29. AP. El Gobierno ha decidido que los paisanos participen en la defensa teórica de la ciudad contra los simulacros de bombardeos aéreos que se efectuarán mañana.

Los comunistas y socialistas, por su parte, amenazan con resistirse a la orden dictada por el Gobierno y anuncian que provocarán desórdenes en el caso de que se lleve a cabo el plan de las autoridades de dejar a obscuras la población, obligando a los vecinos a estar en el interior de sus casas mientras dure el bombardeo hipotético.

Quinientos aeroplanos atacantes se encontrarán con los defensores a unos 150 kilómetros de París, probablemente al amanecer.

Los técnicos aseguran que las maniobras aéreas de mañana serán las más importantes que se efectúen desde la guerra.

## Serán juzgadas pronto las dos mujeres que asesinaron para cobrar un seguro

Mrs. Martha Clift, de 27 años de edad, hablando con su abogado, C. G. Tennnant en la celda de la prisión de Cooperstown, N. Y., donde espera ser juzgada pronto como cómplice en la ruidosa causa del asesinato de Harry Wright para cobrar su seguro de vida. Con ella está acusada en dicha causa Mrs. Eva Coo.

## Confían los paraguayos en el abandono de Ballivián por los bolivianos en un plazo breve

Carandayti, clave de la red de comunicaciones, situada a 50 millas de la principal base de aprovisionamiento boliviano, está siendo objeto de un ataque terrible por el Paraguay

BUENOS AIRES, agosto 29. (AP).—Después de una quincena de rápidas operaciones paraguayas en el borde occidental de la sección central del Chaco, por medio de regimientos escogidos al mando del coronel Franco, los paraguayos esperan el colapso de las defensa de Ballivián, que se halla al sur así como que los bolivianos se vean obligados a abandonar la parte media del Chaco.

Los baluartes bolivianos en el área central han estado hostilizados constantemente por los paraguayos durante la ofensiva contra Ballivián y son los últimos que les quedan en el sector de Picomayo.

Aunque los paraguayos ocuparon durante la quincena diez fuertes y dos millas cuadradas de territorio en el borde central del Chaco, los bolivianos sostienen que las posiciones tomadas por el enemigo carecen de importancia y que los paraguayos están realizando operaciones peligrosas.

La lucha ha entrado ahora en un territorio esencialmente boliviano. La campaña ofrece ahora incógnitas para las dos partes, obligándoles a recurrir a planes estratégicos maestros. Una parte considerable de los dos ejércitos se encuentra en situación peligrosa.

Cada uno de los ejércitos se halla ante la imperiosa necesidad de asegurar las comunicaciones cuando comience la estación de las lluvias en el mes de octubre.

Los paraguayos, en estos quince días, han tomado dos carreteras paralelas a 120 y 160 millas al norte de Ballivián respectivamente, amenazando desde el Este los importantes centros de comunicaciones bolivianos de Carandayti y Amboro que se unen en Villamontes desde el Norte.

Los paraguayos creen que la captura de Carandayti y Amboro forzará a los bolivianos a abandonar el sector de Ballivián para concentrarse en Villamontes o acaso más al Oeste.

El quinto ejército boliviano, al mando del general Lanza, hace preparativos para avanzar hacia el Este por el río Paraguay y obligar a los paraguayos a distraer gran parte de las tropas que asedian a Ballivián. Como las fuerzas del general Lanza tienen cortadas las comunicaciones occidentales, su situación es peligrosa a juicio de los paraguayos, quienes esperan que se retirará a lo largo de la única salida que le queda y que corre al norte desde Ingavi hasta Robore. Esto significaría el abandono por los bolivianos de la parte media central. Ahora bien, existe también el peligro para los paraguayos de que el general Lanza se niegue a abandonar el territorio y avance hacia el Oeste con el fin de limpiar su camino de enemigos. Uno u otro ejército, en este caso, resultaría descalabrado.

**CARANDAYTI ATACADO POR LA ARTILLERIA PARAGUAYA**

ASUNCION, agosto 29. (AP).—Se está llevando a cabo una de las más enconadas luchas en Carandayti, clave de la red de comunicaciones, a solamente unas cincuenta millas de Villamontes, base principal militar de Bolivia que controla la distribución del suministro de municiones a las tropas de reserva, no solamente en la parte Oriental-Central del Chaco sino también en Ballivián.

Los paraguayos comandados por el coronel Franco, tenían el propósito de tomar a Carandayti desde que ocuparon a Picuiba el día 15 de agosto. Llegaron anoche a las inmediaciones y atacaron a los bolivianos que resistieron las descargas de los atacantes paraguayos, los cuales dejan caer una lluvia de metralla lanzada por la de artillería, y los aeroplanos.

Se tiene entendido que han ocurrido muchas muertes. La población civil de Carandayti en número de 2,000 abandonó el pueblo hace varios días cuando los bolivianos acudieron con gran número de tropas y artillería preparándose para hacerse fuertes.

## La fuga de siete locos de un manicomio causa terror a varios pueblos

RALEIGH, North Carolina, agosto 29. (WP.)—Siete maniáticos criminales derribaron a un guardia en el Hospital de Locos del Estado, le quitaron las llaves y se escaparon de la referida institución. No ocasionaron daño a nadie, pero los pueblos cercanos están aterrorizados, debido a que la noticia de la evasión se ha extendido, y comenzó la caza de los fugitivos pocos minutos después de su evasión, pero hasta ahora los locos han ocultado su pista cuidadosamente.

## La sequía en Estados Unidos obliga a ampliar el área que está destinada a sembrados

Además de la escasez de la cosecha por la falta de agua, la necesidad de reponer el agotado remanente, han sido las causas que motivaron el programa de producción del año 35

WASHINGTON, agosto 29. (FP).—El programa para el control del trigo en 1935 anunciado por el departamento de Agricultura, provee un aumento del cinco por ciento en el área de siembras este Otoño en relación con las de hace un año.

El plan de la AAA para la cosecha del próximo año significa una reducción del 10 por ciento en el promedio del área de siembras en los cuatro años comprendidos desde 1929 a 1932 ambos inclushive, que es el período que se ha tomado como base para todos los cálculos, contra una reducción del quince por ciento que se llevó a efecto este año.

La presente cosecha, que es escasa como resultado de la sequía, y la necesidad de reponer el excedente que se halla prácticamente agotado han sido las consideraciones principales que se han tenido en cuenta para redactar el programa de la producción del próximo año. Parece que es deseo de la administración que la producción de trigo del año de 1935 sea de 800 millones de bushels.

Se proyecta la siembra de 62,000,000 de acres con trigo contra 59,000,000 durante el Otoño y la Primavera transcurridas.

Los impuestos de elaboración que benefician en definitiva a los productores continuarán durante el año. Los beneficios a los productores se pagarán a razón de 29 centavos el bushel sobre el 54 por ciento de la cantidad de trigo que recojan durante el período base o la parte de la producción total que vaya al consumo del país.

Todas las indicaciones son de que el actual impuesto de 30 centavos por bushel continuará sin variación, y que la diferencia de un centavo entre la cantidad del impuesto y la del beneficio a los agricultores irá a engrosar el fondo para subvencionar cualquiera posible exportación de ese cereal.

Un total de 66,000,000 de acres se plantaron con trigo en los Estados Unidos durante el período base de 1929 a 1932 y de esa cantidad cerca de 52,000,000 de acres continúan en cultivo por los agricultores de acuerdo con el contrato celebrado con la AAA para controlar la producción. Los 14,000,000 de acres restantes se plantaron por los agricultores que quedaron fuera del programa de control de siembras.

Los agricultores que tienen contratos con la AAA se han comprometido a plantar cerca de 46,000,000 el año próximo y los 16,000,000 restantes serán plantados por los productores no-cooperativos, los cuales no tienen derecho a percibir en los beneficios del impuesto de elaboración.

## En un terrible combate, Paraguay tuvo quinientos muertos y 1,300 heridos

LA PAZ, Bolivia, agosto 29. (AP.)—El Ministro de la Guerra dijo hoy: "En el campo situado entre Algodonal y Carandayti, nuestras fuerzas sorprendieron a los enemigos ocasionándoles grandes bajas".

"Posteriormente pudo comprobarse que la acción fué sangrienta, habiéndose encontrado quinientos cadáveres de paraguayos y 1,300 heridos. La acción defensiva se desarrolló en condiciones favorables a nuestras tropas, y las fuerzas enemigas han sufrido grandes pérdidas".

El Ministro de la Guerra dice, además, que han sido capturados muchos prisioneros paraguayos, quienes han relatado las penurias que sufren, entre otras la carencia de agua. Se les han proporcionado raciones de víveres, pero muchos de ellos perecieron a causa de la insolación y las fatigas de la campaña.

## Más de 20 millones para construcción de casas-escuelas

Esa cantidad ha comenzado a invertirse en mayo y se ha de terminar en diciembre

MADRID, agosto 29. (SE).—El ministro de Instrucción Pública, manifestó que había llegado a su poder un pliego con más de 600 firmas de las madres de los sordomudos, en el que le daban las gracias por haber resuelto el problema de la instalación del Colegio.

Las obras de adaptación se están realizando con la mayor actividad, y por lo menos, los talleres, comenzarán a funcionar en los primeros días de octubre.

Se propone también que puedan inaugurarse algunas clases más, para dicha fecha. El edificio está situado en el barrio del Pacífico, y tiene magníficas condiciones.

Dijo también el señor Villalobos que ya se han preparado los nuevos decretos sobre reorganización de la Segunda Enseñanza, para llevarlos a la aprobación del próximo Consejo de ministros.

Desde el 1 de mayo hasta el día de hoy —añadió—, ha invertido el Ministerio, en construcciones escolares, más de diez millones de pesetas, y espera rebasar la cifra de veinte millones hasta el 31 de diciembre.

Por último, se refirió el ministro a las normas a que habrán de someterse las construcciones escolares, dictadas por la Oficina Técnica del Ministerio, para simplificar y abaratar los edificios escolares, sin mermar las condiciones higiénicas y pedagógicas de las escuelas.

**ACOSADO POR UN PERRO RABIOSO, CAE POR UN TERRAPLEN Y SE MATA**

EL FERROL, agosto 29. (SE).—En la carretera de El Ferrol a Vivero, el ciclista Jesús Méndez Rey, de veinte años, acosado por un perro hidrófobo, se cayó por un terraplén. Fué recogido cadáver.

**MUERTO EN UN INCENDIO INTENCIONADO**

EL FERROL, agosto 29. (SE).—Un incendio, que se cree intencionado, destruyó la propiedad del vecino de Santa Marta, Joaquín Villa López, el cual resultó con quemaduras en el pecho, que le ocasionaron la muerte.

Como supuestos autores han sido detenidos los hermanos Enrique y Juan Beceiro Merino.

## UNA CAMARERA TRATO DE SUICIDARSE, LANZANDOSE DE UN PISO 46, Y VIVE

CHICAGO, agosto 29. (WP).Bernice Wejnerowski de 20 años de edad que se lanzó de la ventana del piso 46 de un edificio está aún con vida. Bernice era camarera actualmente. Quedó bajo un ataque de amnesia y no podía recordar quien era ni donde vivía.

Se sintió desesperada y se lanzó por la ventana. Al volver en sí recobró la memoria, pero probablemente morirá.

## EL EX-ALCALDE DE VIENA SEITZ INSISTE EN QUE SE LE ENCARCELE DE NUEVO

VIENA, Agosto 29 (AP) — El Gobierno ha modificado la orden de libertad del ex-Alcalde Seitz, quien será trasladado a un sanatorio particular. El Alcalde continúa negándose a pagar los gastos en que incurre el Gobierno. Los detectives que se le han asignado le vigilan día y noche.

## Encuentro en Irlanda, con los agrarios

La incautación de ganados a los que no pagan impuestos, es la causa del descontento

WATERFRONT, Estado Libre de Irlanda, agosto 29. WP. La rebelión de los campesinos contra la política del Gobierno consistente en apoderarse del ganado de los agricultores que no abonan el importe de los impuestos, ha vuelto a tomar una forma violenta.

Doscientos agricultores se reunieron hoy en Waterfront con el fin de hacer resistencia a las autoridades que intentaban apoderarse de sesenta cabezas de ganado.

Los funcionarios del Estado Libre reclamaron el auxilio de la policía y los agentes sostuvieron encuentros enconados con los campesinos, en los cuales se esgrimieron palos y revólvers.

Dos agricultores cayeron heridos, los restantes emprendieron la fuga y el ganado finalmente pasó a manos de los recaudadores de contribuciones.

## Diálogos rústicos

Por GABRIEL CAMPS

—¿Vienes de Isla de Pinos, Hombono?

—De donde vengo es de Miami.

—¿Tú también vienes de Miami? Cuéntamelo todo, que no se te quede en el tintero una mínima.

—No, resulta que yo le vendí afiado las tejas españolas del barrio con viejo del cafetal a un americano y como no me mandaba los menudos me dejé de bulla y fuí allá a cobrarle. Por cierto que se las vendí en $200 y me dió $350.

—¿Y le devolviste la diferencia?

—Me hice el bobo, don René, ¿usté se cree que yo me mamo el «deo»?

—Eso es una pillería.

—Pero chiquita. De cualquier modo lo **podrío** sale un sijú platanero.

—¿Lo ves? Si el americano se hubiese equivocado a su favor, bien que chillarías contra todos los yankis desde Platt hasta Caffery.

—¿Qué te pareció Miami?

—¡Qué cosa tan linda, nunca había visto otra igual! De lo que vengo azorado y hablando sólo es del ferrocarril sobre los cayos. ¡Parece mentira! Sobre las olas.

—Dime, tú que no tienes el no pelante y que nunca porfías, que es por cierto una gran condición, ¿no crees que ese ferrocarril después que llega a la Habana metido en un barco transporte, podría seguir hasta la costa Sur, hasta Batabanó o hasta la playa de Cajío o bien a la de Guánimar y seguir a isla de Pinos por las cayerías por una línea como la de Miami?

—Lo mismito me parece. Mirando hablando de Cajío, que es lo más cerca entre las dos islas, la línea podría coger por los cayos hasta Punta de Piedras. Entre Cajío y Punta de Piedras encontrarían tierra en Cayo Horqueta, en Cayo Calavera y pasando por el canal de la Mocha, Cayo Flamenco y luego las islas de Mangles y Cayo Inglés y pasando el canal seguidito a Punta de Piedras, cerquita de Santa Fe, en la isla del Tesoro.

—Esa es, insigne nauta, la ruta. Y de Pinos un Ferry Boat a Nicaragua, al cabo Gracias a Dios, que está muy cerca y de tal modo nos comunicaríamos con la América Central, que la tenemos más a mano que Nueva Orleans, a la que visita el Ferry actual.

—¿Será eso posible algún día?

—Absolutamente seguro.

—¿Por los cubanos?

—Por los cubanos no, compadre, por los americanos y tal vez con la benévola cooperación de los centroamericanos. Nosotros seguiremos descuajaringándonos, constitucionalizando, mediatizando, organizando electoralizando, parlamentarizando, aconsejando, bombardeando y arrancándonos el pellejo simbólicamente unas veces y realmente otras.

—El otro día me dijo usted que la Isla de Pinos era lo mejor que había para esos pájaros de hierro que vuelan por encima de las nubes.

—Lo recuerdo; repetí lo que dijo el Capitán Collyer, aquel gran aviador que dió la vuelta al mundo en 23 días: —Que esa Isla era el mejor de todos los aeropuertos de la República de Cuba; y hoy te digo que será también la Estación Central del ferrocarril pan-americano.

Parece incomprensible que México, que tan cerca tiene a la Isla de Pinos, que se halla casi en la boca del canal de Yucatán, no se anticipe a copar la Isla antes que sea otra nación la que la haga copar económica, turística y civilmente, ya lo entenderás así. Pero los yucatecos son de la cría.

—Yo sé que Vd. no habla por gusto.

—Algunas veces me deslizo y charlo hasta por los codos, pero acierto a la larga, no le quepa Gerónimo de duda a Baltasar de esperanzas.

## SUIZA SE OPONDRA AL INGRESO DE RUSIA EN LA LIGA DE NACIONES

GINEBRA, agosto 29. (AP).—En los centros bien informados se asegura que Polonia ha decidido oponerse a la esperada petición del Soviet de Rusia de un asiento en el Consejo de la Liga de las Naciones en el caso de que ese país sea admitido como miembro de la Liga.

Entiende el Gobierno de Varsovia que si la Liga admite a Rusia, debe compensar a Polonia de alguna otra manera.

La prensa de esta ciudad predice que Suiza probablemente se opondrá al ingreso de Rusia en la Sociedad de Naciones.

## INVESTIGACIONES SOBRE LAS VIOLACIONES DE LA NEUTRALIDAD ARGENTINA

BUENOS AIRES, Agosto 29 (AP). El periódico «La Razón» hace comentarios en relación con el propósito de la comisión del Senado para realizar investigaciones acerca de las compras de armamentos en 1928 y 1929, que se presentará el sábado y dice que se ha demostrado que la Argentina está comprando armas para el Paraguay, Chile, Brasil, Perú y no se sabe si también para Bolivia.

## ACTOS CONMEMORATIVOS DE LA MUERTE DE FRAY JUNIPERO SERRA EN PALMA

PALMA DE MALLORCA, agosto 29. (AP).—Numeroso público asistió hoy a la conmemoración del 150 aniversario de la muerte de Fray Junipero Serra, que realizó obra misional en California.

Las fiestas conmemorativas se celebraron en el pueblo de Petra.

El consejero de Cultura de la Generalidad, señor Gossols y los alcaldes de Palma de Mallorca y de Petra depositaron coronas al pie de la estatua de Serra, pronunciando discursos acerca de la labor que realizó como misionero en América.

## El Soviet envía su protesta directamente al Japón por la detención de sus funcionarios

En la nota se hace mención a que, en algunos de los círculos oficiales del Japón, se acentúan las intenciones agresivas hacia Rusia y espera que el Gobierno nipón tome medidas

MOSCU, agosto 29. (FP).—El Gobierno Soviet ha protestado directamente ante el Gobierno japonés contra las detenciones de los ciudadanos del Soviet en el ferrocarril Oriental Chino en el Manchukuo.

Dicha protesta fué entregada por el Embajador Yureneff, al Gobierno de Tokío.

La comunicación de Moscú se refería en particular a un comunicado publicado por el Ministro de Guerra japonés en 17 de agosto el cual, según decía, contenía «declaraciones sin precedente» de que el ejército soviético del Extremo Oriente ha dado orden de fomentar ataques en la propiedad del Ferrocarril Oriental Chino.

La nota que el Embajador Yureneff entregó a Koki Hirota, Ministro japonés del Exterior decía:

«El Gobierno japonés no puede menos que entender que demostraciones similares y a menudo repetidas últimamente del Ministro de Guerra japonés paralelos con los hechos en Manchuria, aseguran que se agravan las intenciones agresivas de algunos de los círculos oficiales japoneses.

El Gobierno soviet, considerando responsables a las autoridades manchurianas y al Gobierno japonés por la actitud arriba mencionada me acusa de presentar a ustedes sus protestas.

El Gobierno del Soviet espera que el Gobierno japonés adoptará las medidas necesarias.

La protesta del Manchukuo fué presentada a Shi Liu-ben, representante del Ministro Exterior del Manchukuo, en su estación en Harbin. En este asunto, Rusia pidió inmediatamente que se dieran los pasos necesarios para libertar a los ochenta y ocho ciudadanos del Soviet que habían sido arrestados, asegurando que los empleados habían sido puestos en custodia sin ser instruídos de cargos. Algunos de los prisioneros, según se informó a la agencia Tass, que es la agencia oficial del Soviet, han sido maltratados por la policía y por los guardias blancos anti-soviéticos.

**EN MOSCU SE PREDICE UN CONFLICTO CON EL JAPON.**

MOSCU, agosto 29. (AP). Los círculos soviéticos de Harbin que se consideran bien informados, creen que las actividades japonesas y manchurianas en contra del Soviet en Pograinichnaya y la clausura del Club ferroviario están llamados a crear un conflicto entre Rusia y Japón

## EL VERDUGO DE AUSTRIA HA PERDIDO LA RAZON

VIENA, agosto 29. (AP.)—Se anuncia que el verdugo de Austria, Johan Lang, encargado de realizar las ejecuciones en la horca, dictadas por los tribunales de justicia, ha perdido la razón y que ha sido recluído en un sanatorio.

Atribúyese la locura de Lang al excesivo trabajo que ha tenido que realizar en los últimos tiempos, pues desde el mes de febrero ha sido el ejecutor de numerosas sentencias de muerte, entre ellas las de doce nazi y nueve socialistas.

La última ejecución no pudo realizarla Johan y le fué confiada a un policía.

## Es inevitable la huelga en el ramo textil

Davis fué comisionado para asistir a las reuniones de Londres sobre las flotas

NEW YORK, agosto 29. (AP).—Los fabricantes de tejidos de algodón se han negado a conferenciar con el representante de los gremios, asegurando que estos tratan de alterar el código de la NRA,

Contestando a esto Francis J. Gorman, presidente del comité de huelga, ha dicho que nada evitará la huelga que afectará posiblemente a unos 700 a 800 mil obreros, mientras William L. Garrison, presidente de la junta nacional obrera, dijo que no esperaba que se tratara de posponer el paro.

**DAVIS ASISTIRA A LAS CONFERENCIAS NAVALES PRELIMINARES**

HYDEPARK, N. Y. agosto 29. (AP).—El Presidente Roosevelt conferenció con Davis y le dió instrucciones de ir a Londres en septiembre para reanudar las conversaciones informales con Inglaterra y el Japón a fin de preparar con éxito la conferencia sobre limitaciones navales de 1935.

Se tiene entendido que Davis partirá antes, si la comisión del desarme se prepara a reunirse.

## LLEGO A HONDURAS, HENRY KERTZMAN, TROTAMUNDOS

TEGUCIGALPA, agosto 29. (AP).—Henry Kertzman, llegó a ésta ayer, y salió para Buenos Aires a pie, esperando llegar a New York en enero de 1935, viajando siempre a pie.

## Roosevelt no influirá en la elección

Concederá a Sinclair la audiencia pedida siempre q. no le hable de política

HYDE PARK, New York, agosto 29. WP.—El Presidente Roosevelt recibió esta tarde un telegrama de Upton Sinclair, pidiéndole una audiencia para tratar de la situación política en California.

El coronel Marvin H. McIntyre está preparando la contestación que se propone dar al socialista victorioso en las elecciones primarias para el cargo de Gobernador del Estado de California.

Informará a Sinclair que el Presidente ha evitado cuidadosamente intervenir en la campaña para la próxima elección congresional y que, por ese motivo, no puede hacer una excepción a favor de aquel.

Si Sinclair desea una entrevista como ciudadano y evita hacer durante ella referencia a la política, el Presidente Roosevelt tendrá sumo gusto en recibirle, se cree que será la contestación que ha de dar el coronel Mc Intyre.

**UN EX-SOCIALISTA ES NOMINADO CANDIDATO A GOBERNADOR EN CALIFORNIA**

LOS ANGELES, agosto 29. (AP). El ex-autor socialista y actualmente liberal demócrata Upton Sinclair, que ha sido designado candidato a Gobernador en las próximas elecciones que se celebrarán en California, luchará contra el gobernador interino Frank F. Merrian, republicano.

En las elecciones primarias también ha resultado candidato a la curul senatorial Hiram Johnson, que actualmente ocupa un escaño en la Alta Cámara, obteniendo la nominación por los dos partidos.

El programa de Sinclair incluye la terminación de la pobreza mediante un plan en virtud del cual el estado se hace cargo del sostenimiento de las fincas abandonadas y fábricas paralizadas, en las cuales hallarán ocupación los que carezcan de trabajo.

Hopkins, desde Washington, ha enviado un mensaje diciendo que aprueba el programa de Sinclair y agrega que confía en que resultará elegido.

## Austria, según dice un alto funcionario checoeslovaco, está en manos de Mussolini

«Austria—agrega—es hoy un cementerio en el cual la dictadura está cegada por la sangre, pero hasta Napoleón se vió obligado a capitular ante la voluntad de las naciones». La Historia se repite

PRAGA, Checoeslovaquia, agosto 29. (AP.)—Un alto funcionario del Gobierno manifestó hoy a la Associated Press que Austria se encuentra ahora completamente en manos de Mussolini.

«Starhemberg—agregó — ha recibido por lo menos un millón de dólares de Mussolini desde 1929 y hace lo que el primer ministro italiano le ordena que haga en Austria. Merced a los trabajos realizados por el Príncipe Starhemberg, el Canciller Dollfuss cayó bajo una influencia hipnótica de Mussolini, quien impidió y seguirá impidiendo la reconciliación de Austria y Alemania.

Dollfuss—siguió diciendo—acudió a mí en varias ocasiones, lleno de desesperación, pidiendo la cooperación del Gobierno checoeslovaco en forma de importantes sumas de dinero a fin de libertar el país de la miseria, a la cual la habían conducido el terror de Starhemberg, Fey y Mussolini.

«Starhemberg gastó grandes sumas, a las que contribuyeron los judíos vieneses y el Vaticano, para mantener las tropas del Heimwehr.»

Citó el funcionario que Italia envió a Austria 50,000 fusiles en 1933.

«El ministro de Defensa de Austira pretendió entregar esos fusiles al ejército austriaco, pero Mussolini decidió que se le entregaran al Heimvehr. No pudiendo sufrir el ministro de Defensa Karl Vaugoin semejante disposición emanada del extranjero, presentó la renuncia.»

Añadió que Dollfuss y Hitler habían concertado una entrevista entre el Canciller austriaco y Habicht en Viena el pasado Otoño, pero que Mussolini así que se enteró dió órdenes a Dolfuss para que no fuera a esa conferencia.

«Austria es hoy un cementerio en el cual la dictadura está cegada por la sangre, pero hasta Napoleón se vió obligado a capitular a la voluntad de las naciones. La historia se repite en el caso de Austria.»

M.E.C.D. 2016

No publicaremos ningún trabajo que no sea realizado por nuestros fotógrafos, que estarán debidamente identificados con el carnet del Diario de la Marina

# DIARIO DE LA MARINA

HABANA, JUEVES, 30 DE AGOSTO DE 1934

SUPLEMENTO DIARIO EN ROTOGRABADO; DE ACTUALIDAD MUNDIAL TELEFONO M-3775

EL "RAIMBOW" MARCA LA RUTA.—Con sus velas hinchadas de viento vemos el yacht que defenderá los colores de los Estados Unidos contra el "Endeavour", el velero que competirá en aguas de Newport por la supremacía del deporte náutico. El "Endeavour" es un yacht inglés perteneciente a Mr. Sopwith, deporitsta británico que tratará de obtener la Copa América, el preciado trofeo que todos los años se discute entre los Estados Unidos y la Gran Bretaña (Foto Wide World)

ESTAS SON LAS FAMOSAS hermanas siamesas, unidas por la cintura desde que nacieron y que llevan su calvario por la vida exhibiendo su desgracia por circos y ferias a la curiosidad de la gente. Violeta Hilton, que es la que sonríe, se ha enamorado de Maurice Lambert, que es el joven que aparece en la foto. Ella quiere casarse, porque si es verdad que fisicamente está unida a su hermana Daisy, Violeta tiene un corazón que le pertenece a ella por entero. En esta foto mostramos a las famosas hermanas, al novio y al Juez de Illinois, que negó a los novios la licencia para contraer nupcias (Foto Wide World)

EL NOTABLE actor de la pantalla y brillante conzonetista, Raoul Roulien, conversa amablemente con nuestro Director, Dr. José I. Rivero, durante la visita que el actor brasilero hizo ayer a esta casa. Aparecen también en esta foto el Encargado de Negocios del Brasil, señor Carlos M. Thompson-Flores, el señor Pablo Alvarez de Cañas, cronista de sociedades, y el señor Heliodoro García, empresario del Teatro Nacional (Foto D. M.)

LA SEÑORITA MILDRED SMITH, de la ciudad de Wilbur, en Washington, que fué seleccionada entre 25.000 muchachas de la región como la joven de sonrisa más encantadora y de dientes más perfectos. Esta foto fué tomada el mismo día que llegó a New York desde Chicago, donde fué coronada como la Reina de la sonrisa (Foto W. W.)

EL SR. CHARLES PEMBERTON, revolucionario de reconocida ejecutoria, que ha sido nombrado Jefe del Servicio de Vigilancia de la Aduana de la Habana. Aparece el joven Pemberton en su despacho, en pose especial para el DIARIO DE LA MARINA

TOMO AYER POSESION de la ardua cartera del Trabajo, el señor Rogelio Pina, quien, después de jurar el cargo ante el Presidente de la República, acudió a la Secretaría a hacerse cargo del espinoso puesto. Vemos en esta foto al señor Pina en compañía de amigos y funcionarios y empleados del Departamento (Foto D. M.)

EN EL HOTEL PRESIDENTE, donde se hospeda el actor Raoul Roulien, le fué ofrecido un té el martes por la tarde. Acto al que concurrieron muchas admiradoras y admiradores del arte exquisito del joven actor brasilero (Foto D. M.)

GRAFICAS de Villaclara. Un aspecto de la selecta y amable concurrencia al baile ofrecido en el Country Club de Santa Clara, con motivo de la coronación de la Reina de la Simpatía (Foto D. M.)

M.E.C.D. 2016

# SOCIAL

Srta. Olga Godoy

Srta. Silvia Maceo y Centurión

Srta. Marta Rocafor

Srta. María Maciá y Tremols

Srta. Carmita de Cárdenas

Srta. Berta de Villiers y Piña

Srta. Adriana Bernal y Rodríguez

Srta. Silvia Freyre y Valdés Pita

Sra. Elisa Godínez de Batista y sus hijos Mirta y Fulgencio

Srta. Bebita de Lasa

Srta. María Luisa López Ferrer

Sra. Margot Sariz y Viver

Srta. Enriqueta Fernández

Sra. Lucila Valle de González

Srta Aurea L. Gutiérrez

Srta. Graciela Gonz del Valle

Sra. Sarah Cabrera de Fernández

M.E.C.D. 2016

# MODAS

LAS RAYAS se usan actualmente para todas las ocasiones. Aquí vemos un bonito traje de niña de piqué en varios colores que resulta muy atractivo

UNO DE LOS últimos abriguitos para niña que envía París en su nueva colección. Es de paño verde manzana acompañado de un sombrerito del mismo material

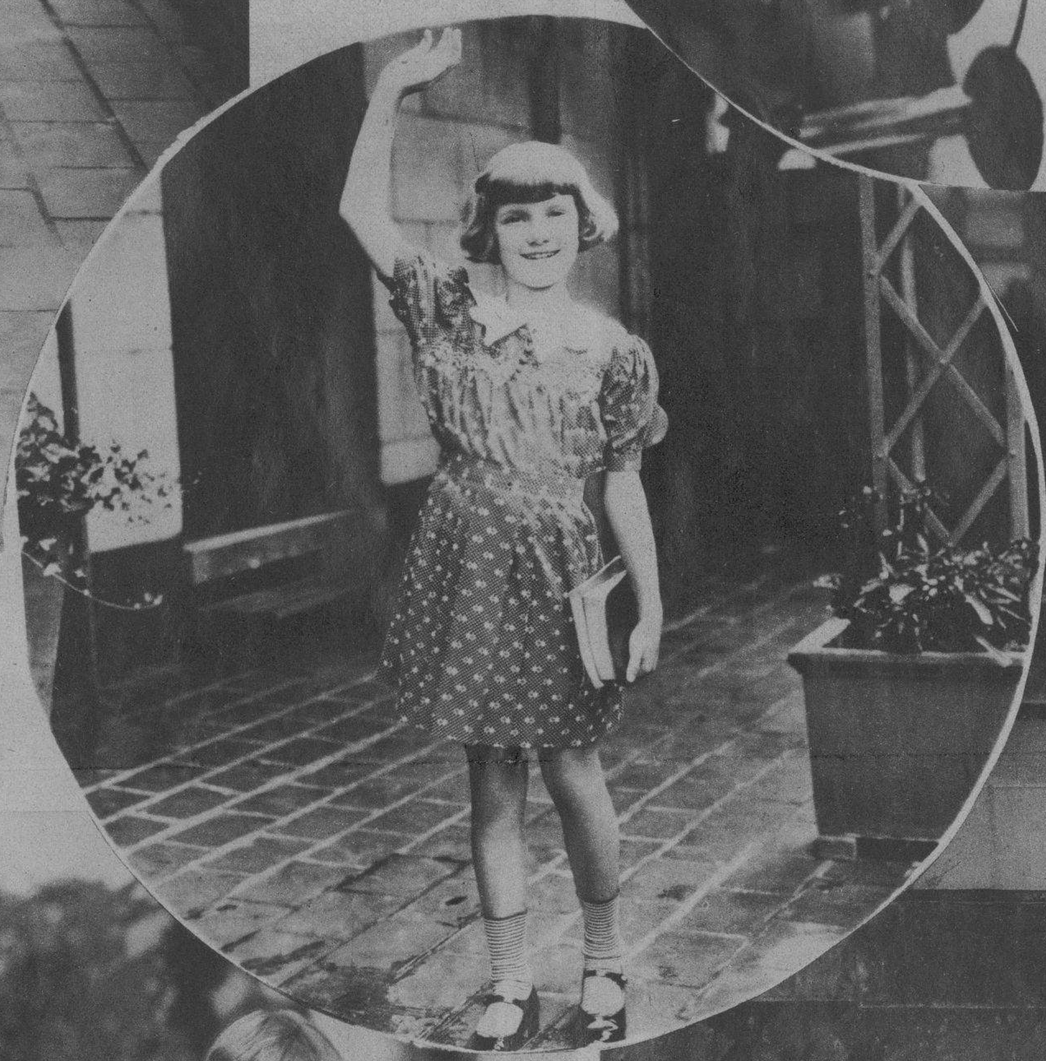

GRACIOSO trajecito en tela de algodón rojo y blanco, que resulta muy favorecedor y práctico

ENCANTADOR traje de niña confeccionado en popelín de seda azul marino con óvalos blancos, en el que se admira la sencillez más exquisita

ENTRE los estilos de vestidos que se usan para las niñas, sobresale éste en estampado azul, combinado con piqué blanco

EL NUEVO MODO de armonizar los colores se advierte en este bonito traje de niña de fondo blanco con estampados verdes, empleando ese color también en el cuello interior que se destaca graciosamente

SENCILLO y elegante juego de cuarto, donde puede admirarse la perfección de la línea en un artístico estilo que convence. Ha sido encargado a la gran mueblería LA MODA, de Galiano y Neptuno

M.E.C.D. 2016

PARA ESTAR SALUDABLE
ACEITE
"BALCELLS"

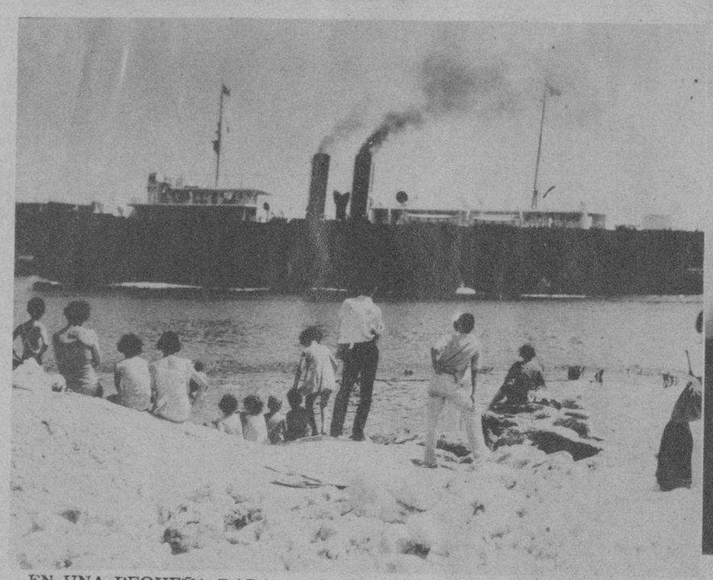

EN UNA PEQUEÑA RADA, en plena bahía habanera, frente a la fortaleza de la Cabaña y lugar donde se bañaban los caballos en "tiempos de España", acuden algunos bañistas que no pueden pagrse el lujo de zambullirse en otros lugares. La lente dol fotógrafo tomó este interesante momento cuando salía el ferry con rumbo a Miami (Foto D. M.)

CELIA MONTALVAN, la gentli y bella artista mexicana, que se encuentra actualmente en Madrid, donde actúa con gran éxito en los principales teatros de esa capital. La señorita Montalván es muy apreciada del público de la Habana, donde cosechara cálidos aplausos (Foto D. M.)

LA REINA DE LA SIMPATIA y sus gentiles y bellas damas de honor aparecen en el estrado que fué levantado en los salones del Villaclara Country Club, donde con ese motivo se celebró una suntuosa fiesta, a la que concurrió lo más selecto de la ciudad (Foto D. M.)

## LA INSTANTANEA DE LA SUERTE

HOY PERTENECE LA FOTO a la ciudad de la Habana. La simpática joven que aparece dentro del círculo es la agraciada con el obsequio de la Real Silk, pudiendo pasar por la agencia de esta localidad a fin de recibir su regalo, previa identificación. Además, la REAL SILK regala durante el mes de agosto a su distinguida clientela un magnífico y elegante lapicero. Llame al M-6023 o a la Oficina de la localidad donde usted reside, solicitando la visita de un representante de la Real Silk. Al llamar, no olvide decir que este anuncio lo leyó en el Rotograbado (Foto D. M.)

WILLIAM MAYO, hermano de Charles, médico de fama mundial, que posee una de las más famosas clínicas de los Estados Unidos. Retrato debido a Oliva Michelena (Foto D. M.)

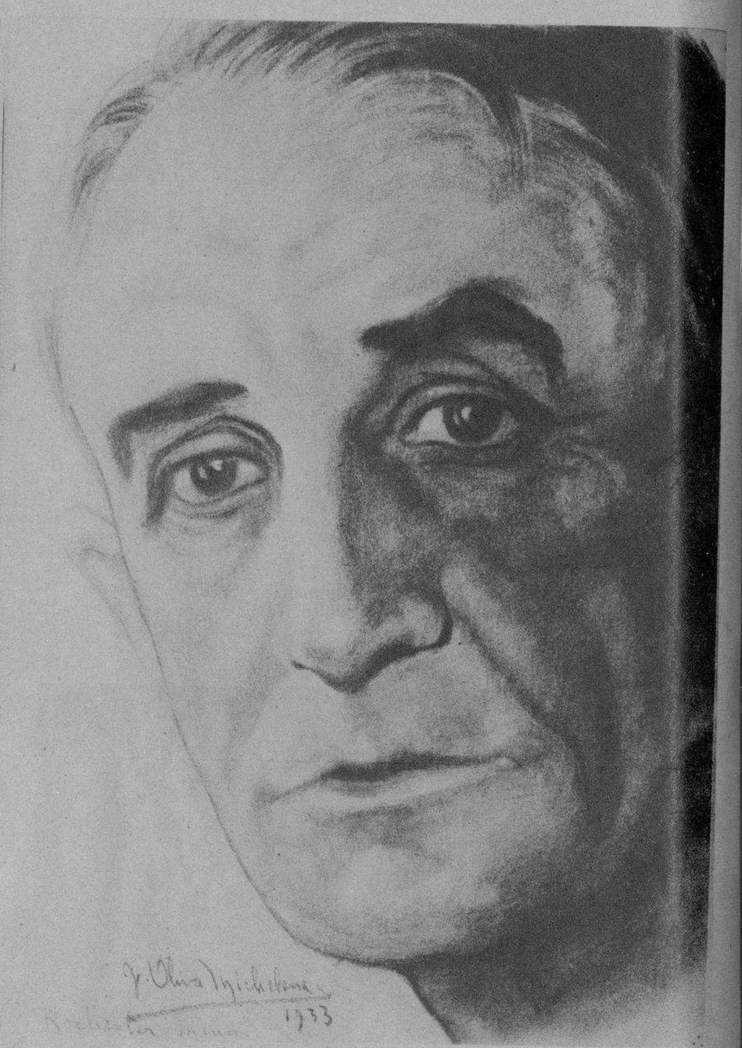

CHARLES MAYO, el notable médico americano, visto por el lápiz del brillante pintor Oliva Michelena (Foto D. M.)

EL CIRCULO OVETENSE celebró el pasado domingo, con un banquete, el séptimo aniversario de su fundación. Dicho acto, que se llevó a cabo en el Hotel "Los Angeles", resultó animadísimo. En la foto aparecen algunos distinguidos miembros del Círculo que concurrieron a tan fraterno ágape (Foto D. M.)

GRUPO SELECTO de jóvenes de la alta sociedad habanera, que asistieron a la fiesta dada por la encantadora señorita Elena Hidalgo Gato, en el Country Club (Foto Kindelán)

ASEGURE LA DURACION DE SU PERMANENTE PEINANDOSE CON
"LA BELLE LATINE"
DE VENTA EN: FARMACIAS-SEDERIAS Y VIDRIERAS

TRIANON
VENTA SORPRESA
NEPTUNO Y SAN NICOLAS

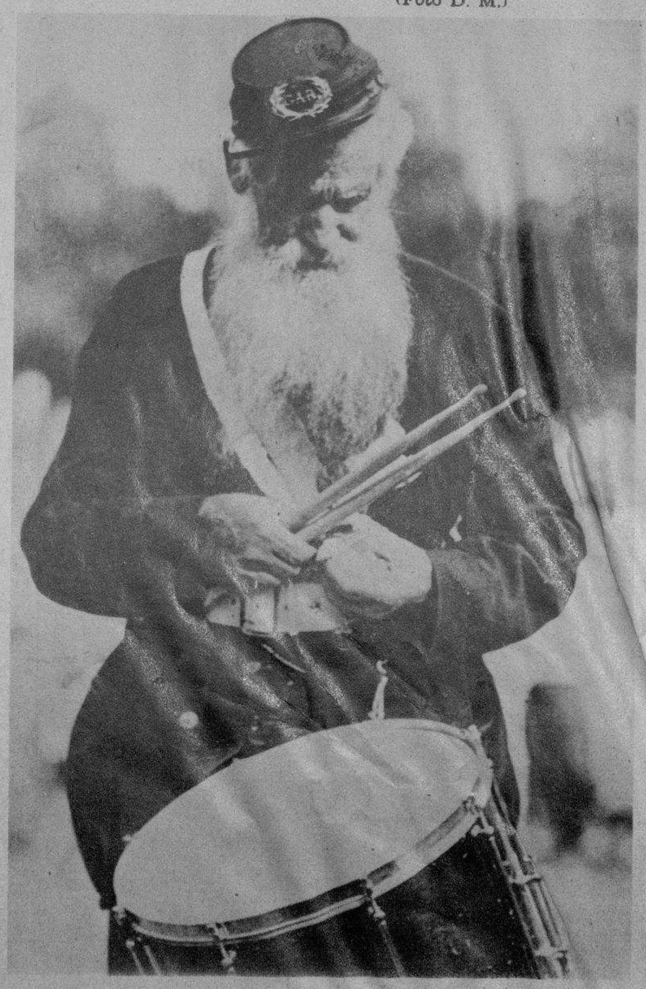

EMERY ERWIN ROZELL, de Scranton, Pennsylvania, que acaba de cumplir 90 años de edad, fué captado por la lente en el momento en que daba lustre a los palillos de su tambor de guerra, mientras esperaba la orden de partida en la parada militar conmemorativa del 69 aniversario de que acampara el Gran Ejército de la República en la ciudad de Rochester (Foto D. M.)

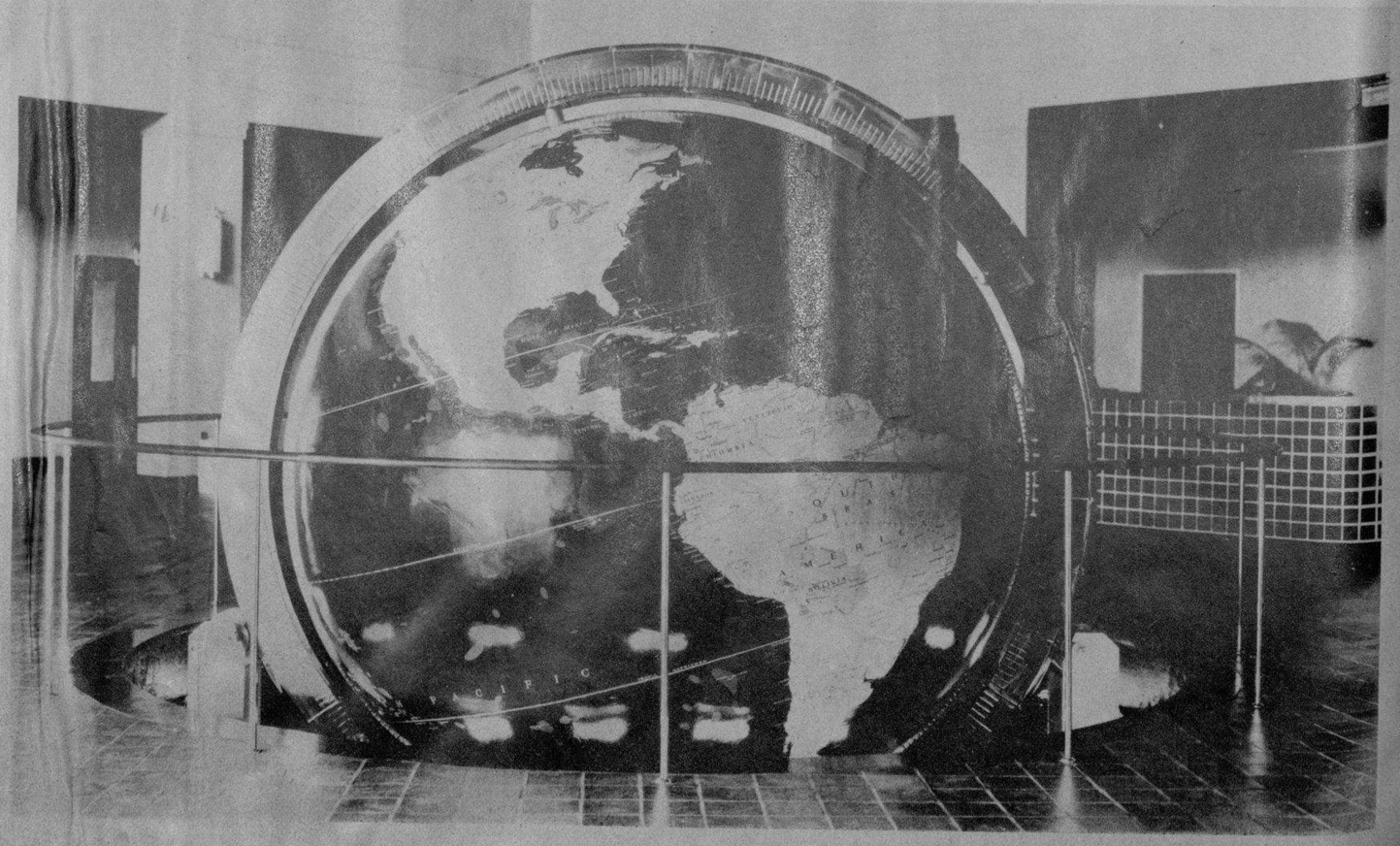

ESTE GLOBO terráqueo gigantesco, uno de los más grandes de América, pintado con colores de efecto, se halla en el Lobby principal de la nueva Estación Terminal Aérea de Miami, propiedad de la Pan American Airways. Tiene 10 pies de diámetro y un peso de 6.500 libras (Foto D. M.)

M.E.C.D. 2016