1A SECCION

SERVICIO DE ASSOCIATED PRESS. Esta queda autorizada para usar nuestro servicio y noticias de información.

HILO DIRECTO CON NUEVA YORK

DIARIO DE LA MARINA

El DIARIO DE LA MARINA es el periódico más antiguo de Cuba. Fué fundado en el año mil ochocientos treinta y dos.

SERVICIOS ESPECIALES DE ESPAÑA

1A SECCION

AÑO CIENTO DOS.—NUM. 203 ACOGIDO A LA FRANQUICIA POSTAL LA HABANA, MIERCOLES, 15 DE AGOSTO DE 1934.—LA ASUNCION O TRANSITO DE NUESTRA SEÑORA, Y SAN ALIPIO TIEMPO PARA HOY: Bueno. Turbonadas después del mediodía. PRECIO: 5 CENTAVOS

HEMEROTECA MUNICIPAL MADRID

CONTINUAN EN ALARMANTE AUMENTO LOS CASOS DE PARALISIS INFANTIL EN LA HABANA

APROBO EL CONSEJO DE SECRETARIOS LA LEY DE MORATORIA HIPOTECARIA Y CUBRIO CON CIVILES 9 ALCALDIAS

Ratificado por el Consejo de Secretarios el Convenio que limita a 8 las horas de trabajo

Mañana viernes continuará el debate sobre la moratoria a los préstamos obtenidos por los colonos. Se cambiaron impresiones sobre la huelga de Comunicaciones, pero sin tomar acuerdos

SOBRE las cuatro de la tarde concluyó la sesión del Consejo de Secretarios que había comenzado a hacer de la mañana.

LA MORATORIA HIPOTECARIA

La asamblea continuó discutiendo detalladamente el proyecto de Ley sobre Moratoria Hipotecaria siendo aprobados todos sus artículos después de haber sufrido algunas modificaciones.

MATERIAL DE INCENDIO PARA SANTIAGO DE CUBA

El Secretario de Gobernación, Dr. Pelayo Cuervo, propuso, y el Consejo aprobó, la apropiación de un crédito de 10,092 pesos 50 centavos destinado a la adquisición de un equipo de material de extinción de incendios para el Municipio de Santiago de Cuba.

LAS OCHO HORAS DE TRABAJO

A solicitud del Secretario de Estado, Doctor Cosme de la Torriente, el Consejo acordó ratificar el Convenio firmado en la Conferencia Internacional del Trabajo de la Liga de las Naciones, celebrado en Washington del 28 de octubre al 20 de noviembre de 1919, por el cual se limitan las horas de trabajo en los establecimientos industriales a ocho horas el día y 48 en la semana.

ESTUDIOS DE ESTADISTICAS

Se acordó que la República de Cuba se adhiera al arreglo sobre estadísticas de causas de defunciones firmado en Londres el primero de julio último.

LAS PUBLICACIONES OBSCENAS

El Secretario de Estado presentó al Consejo y éste mostró su conformidad con la Certificación de la traducción del Convenio Internacional sobre la represión de la circulación y el tráfico de las publicaciones obscenas, firmado en Ginebra el 12 de septiembre de 1933, lo que hizo en cumplimiento del artículo 49 de la Ley Constitucional vigente.

NUEVE ALCALDES CIVILES PARA ORIENTE

De las veinte alcaldías de la Provincia de Oriente, que se hallan bajo administración militar, fueron cubiertas por el Gobierno, ayer, hasta el número de nueve.

Se propone el Gobierno ir proveyendo esas posiciones en forma escalonada y luego de realizar minuciosas rectificaciones respecto de los candidatos, de sus aspiraciones y de las necesidades locales.

Lo que parece, las últimas alcaldías que serán desmilitarizadas son las de Santiago de Cuba y Songo, debido a la agitación promovida en esos lugares por los partidarios de los distintos aspirantes a los cargos.

Aun en la provisión de las nueve alcaldías que están en turno, pudieran producirse situaciones análogas en las de Santiago y Alto Songo, si surgiesen cuestiones capaces de provocar algún estado de violencia en los Municipios por desmilitarizar.

El Presidente de la República, en el Consejo, dió cuenta al Gabinete por conducto del Secretario de Gobernación, doctor Pelayo Cuervo, de la designación de nueve alcaldes municipales para la Provincia de Oriente. El Consejo aprobó dichas designaciones, distribuídas en la siguiente forma:

Holguín: José García Portelles.
Guantánamo: Felipe Juy Rauola.
Manzanillo: Rogelio Gandarilla y Díaz.
Palma Soriano: Eduardo Ravelo y González.
San Luis: Ramón Pupo y Pupo.
Campechuela: Angel Piña.
Banes: Isaac Herrero Tabares.
Mayarí: Primo Ruiz Hernández.
Tateras: Amado Barbier.

LA MORATORIA HIPOTECARIA

El proyecto de decreto-ley sobre Moratoria Hipotecaria, será puesto en limpio inmediatamente y remitido a la Gaceta Oficial para su promulgación.

En los debates de la Ley tomaron parte activísima—según nos informan—el profesor Desvernine, de la Universidad Nacional y Vicepresidente del Consejo de Estado, y los señores Daniel Compte, Félix Granados y Pelayo Cuervo.

LA MORATORIA DE LOS COLONOS

El Consejo inició la discusión del proyecto de ley concediendo moratoria a los créditos obtenidos por colonos. El debate fué suspendido para continuarlo en la sesión del viernes.

LA HUELGA DE COMUNICACIONES

Los Secretarios cambiaron impresiones respecto de la huelga del Departamento de Correos y Telégrafos, pero sin que recayera ningún acuerdo en el asunto.

No obstante, se mantuvo el criterio anunciado por el Gobierno—de no tratar con huelguistas para resolver el conflicto.

El Gobierno no ha variado en su propósito de decretar la cesantía de los que no regresen al trabajo.

El doctor Miguel Suárez, Secretario de Comunicaciones—según informan—no participó del Consejo debido a sus múltiples ocupaciones con motivo de la huelga.

SE RETIRAN LAS FUERZAS DE FORT EVERGLADES POR HABER YA PAZ EN CUBA

WASHINGTON, agosto 14. (AP.)—Hoy se anunció en esta capital que los soldados de infantería que se concentraron en Fort Everglades, en la Florida, desde los desórdenes ocurridos en Cuba a fines de 1933, probablemente serán enviados a la base de Quántico en breve en vista de que han mejorado las condiciones en dicha República.

Ocupada militarmente la oficina de correos de Catalina de Güines

CATALINA DE GUINES, agosto 14. (por Correo).—A las tres de la tarde de hoy con motivo de hallarse secundando el movimiento de huelga ha sido ocupada, cumpliendo órdenes superiores por el sargento Jefe del puesto de la guardia rural, la oficina de Correos y Telégrafos de esta localidad, siendo detenido el jefe da la misma Ricardo Aguiar Montaner y conducido a Güines, entregando las actuaciones al Juzgado Municipal. **Morín.**

¡POR LOS SAGRADOS INTERESES PATRIOS!

HAN llegado a nuestras manos una carta y unas declaraciones que nos han contristado profundamente.

La carta está dirigida por el doctor Joaquín Martínez Sáenz al Coronel Fulgencio Batista; las declaraciones son del doctor Alfredo Botet, y ambas están escritas en tonos que revelan un estado de violencia que tiene fuera de sí a sus autores, harto conocidos como personas de talento y de tacto.

El DIARIO DE LA MARINA no cree que sea su deber dar cabida a tales documentos: antes opina que sirve a esos caballeros y al país con negarse a que tales acaloramientos, destructores de personalidades igualmente respetables y valiosas todas, lleguen al público.

El DIARIO DE LA MARINA se permite suplicar, en nombre de los sagrados intereses de la Patria, una tregua o, por lo menos, templanza en las pugnas políticas. Pues precisamente nuestra crisis es de pasión y de hombres, y si los más cuerdos llegan a enloquecer y los hombres que nos quedan se destruyen entre sí, en luchas estériles, las consecuencias, desastrosas para la Patria, no se harían esperar.

Así, pues, el DIARIO DE LA MARINA suplica, implora si es necesario, que cesen los arrebatos demagógicos entre hombres que lucharon generosamente por una Cuba mejor para que no sean ellos mismos quienes la destruyan en la hora del triunfo.

EL SUEÑO ETERNO DEL MARISCAL HINDENBURG

En una cama de hierro de tipo corriente, el Mariscal Paul von Hindenburg pasó de la morada de los vivos, a la región inexplorada, sobre la que tan variadas cosas han dicho los filósofos y los poetas. Mientras las descargas de los cañones rendían homenaje al soldado valroso y al Presidente ejemplar, y las campanas repicaban a descanso, los alemanes, a millares, arribaban a Neudeck para tributar sus últimos respetos al hombre que se los supo ganar con su actuación de ciudadano sin mácula. La fotografía que mostramos fué remitida por radio a los Estados Unidos.

Imposible de contener la Poliomielitis

Tres nuevos casos registrados ayer. Las víctimas son niños y fueron enviados a Las Animas

TRES nuevos casos de Parálisis Infantil fueron reportados ayer a la Jefatura Local de Sanidad de la Habana.

El doctor Cardelle, a última hora de la tarde reportó al niño José Cárdenas, de la raza blanca, de 18 meses de nacido, y vecino de la bodega sita en Octava y Milagros, en la Víbora.

El doctor Julio Alonso Junco, de Concordia 271 dió cuenta de estar asistiendo a la niña Lilia Chaple, de dos años de edad, vecina de San Joaquín número 69.

Y, el doctor Vignés, informó que la niña Siomara Nora, de dos y medio años, vecina de Dolores número 8, habitación número uno, padece de Parálisis Infantil.

Los tres casos, visitados por el Dr. José Sagaz, fueron trasladados, horas después, al Hospital «Las Animas para su asistencia, disponiéndose la fumigación de las casas donde residen.

Mr. Welles informó a Roosevelt sobre el Tratado

AL EMBAJADOR AMERICANO LE GUSTAN LOS TOROS Y HA ASISTIDO A NUMEROSAS CORRIDAS EN ESPAÑA

El Embajador Bowers, en Madrid, es un asiduo de los ruedos. El hijo del Presidente Roosevelt ha tomado parte en las «tientas» de becerros celebradas en Sevilla

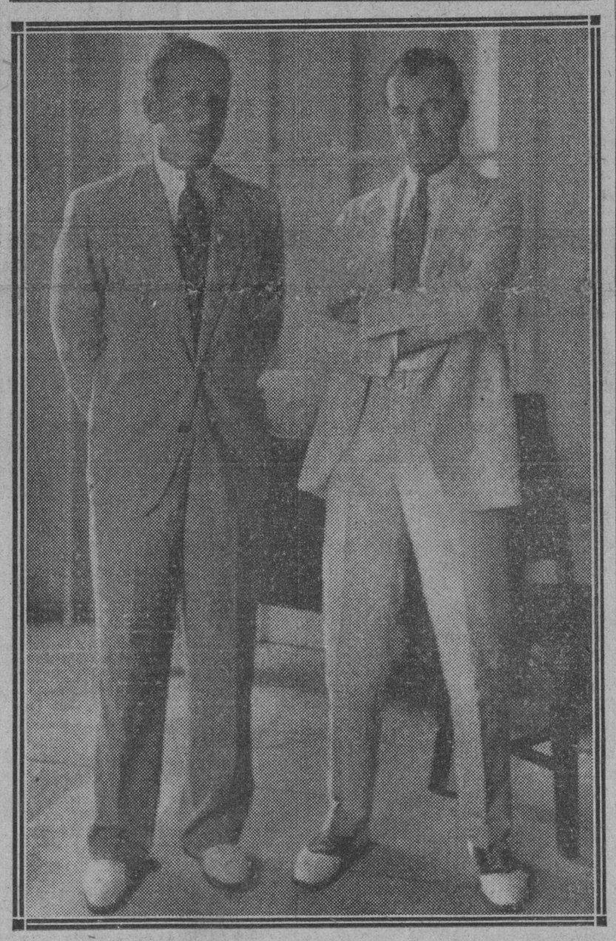

El torero americano Sidney Franklin y el Embajador de los Estados Unidos en Cuba, posan ante la lente del DIARIO DE LA MARINA.

TRAS haber pasado entre nosotros dos semanas de vacaciones, el gran torero yanqui Sidney Franklyn embarcará hoy por la mañana, de regreso a los Estados Unidos, por el muelle de la P & O, en el Arsenal.

Durante su estancia en la capital, tuvo oportunidad de comprobar la afición que existe en Cuba por los toros. Asimismo, las simpatías personales de que goza en nuestro país, ya que su actuación de artista taurómaco es bien conocida a través del cable.

Con motivo de su viaje de regreso, Sidney Franklyn—en unión de nuestro compañero F. López Porta—visitó ayer la Embajada americana para despedirse de Mr. Jefferson Caffery.

En el transcurso de la conversación, en que se cambiaron impresiones sobre las corridas de toros, Mr. Caffery se interesó por detalles en torno a las mismas, pues durante su última estancia en España, que duró año y medio, asistió a numerosas corridas. Franklyn señaló al Embajador la transformación que habían tenido las corridas en España, México y demás países en que se practica el arte taurino, habiéndose suprimido la suerte de los picadores con indefensos caballos. Y añadió que ahora se usan bestias fuertes, protegidas de petos; ello ha producido el resultado de que los mismos caballos toman parte en numerosas corridas. Prácticamente, los caballos ya no mueren entre las astas de las reses, siendo verdaderamente raro que un caballo reciba una herida.

Cuando Sidney Franklyn abandonaba la Embajada, manifestó a los reporters que Mr. Caffery no era el único diplomático norteamericano a quien le gustaban los toros y que asistía a las corridas, pues Mr. Claude G. Bowers, Embajador de EE. UU. en Madrid, era un ferviente aficionado al arte de Cúchares, siendo un asiduo concurrente al espectáculo.

Mr. Franklyn citó también otro caso digno de mención: el de Franklyn Roosevelt Jr., hijo menor del Presidente de los Estados Unidos, quien, a más de haber asistido a corridas de toros en España, ha tomado parte en «tientas» de becerros en campos andaluces.

En horas de la noche, Sidney Franklyn visitó la Redacción del DIARIO para pedirnos hagamos llegar desde nuestras columnas su agradecimiento a cuantas personas y entidades le han hecho objeto de atenciones, y en general al pueblo cubano, que lo ha recibido con grandes muestras de simpatía.

Interesado el Presidente en dicho convenio

Se ratifica que después del Tratado con Cuba no seguirán otros, debido a las elecciones

WASHINGTON, agosto 14. AP. El Subsecretario de Estado, Mr. Benjamín Sumner Welles, Encargado de la División de Asuntos Latinoamericanos, estuvo hoy en la Casa Blanca para dar cuenta al Presidente Roosevelt de los preparativos que se han hecho por dicha Secretaría en relación con el tratado de reciprocidad con Cuba.

El Subsecretario Mr. Welles, a la terminación de su entrevista con el Presidente, informó a los representantes de la Prensa que el Jefe del Ejecutivo mostró gran interés por conocer el estado de los trabajos referentes al tratado comercial entre los Estados Unidos y Cuba, que, según predijo Welles, será firmado muy pronto.

Mientras tanto, los observadores informan que existe una gran indecisión en los departamentos del Gobierno acerca de la mejor forma de preparar los convenios comerciales.

Los enviados extranjeros declaran extraoficialmente que no creen que al tratado con Cuba sigan otros importantes convenios hasta después de las elecciones de noviembre, al objeto de impedir que la cuestión arancelaria se inyecte en la campaña política del Otoño.

TOMO POSESION EL NUEVO INGENIERO JEFE DE O. P. DE MATANZAS

MATANZAS, agosto 14. (Por teléfono de larga distancia).—Ha tomado posesión del cargo de Ingeniero Jefe de Obras Públicas, el señor Francisco Ducassi Mendieta.

Han culminado en un triunfo las gestiones realizadas en favor de la ley de moratoria hipotecaria

En la reunión celebrada en el Teatro de la Comedia en el mes de Febrero por numerosos propietarios, hacendados y colonos, se iniciaron las gestiones que dirigió luego el doctor Díaz Cruz

EN los primeros días de febrero del presente año, se reunieron en el Teatro Principal de la Comedia numerosos propietarios, hacendados y colonos, presididos por el Dr. Gabriel Camps, a quien acompañaban los señores Dr. Juan Pedro Mora y Oña, Dr. Juan O'Naghten, Dr. Luis Felipe Almagro, Diego Bergaza, Ingeniero Lecticio Salcines y Rufino Machado.

En dicho acto se inició la campaña en favor de la moratoria hipotecaria, y una de las gestiones llevadas a cabo por dichos señores, fué la realizada cerca del Honorable Presidente de la República, quien prometió atender los derechos de los visitantes, pero pidiendo a éstos una amplia exposición que comprendiera las aspiraciones de todos los elementos que deseaban ampararse en la moratoria.

Atendiendo esta sugestión del coronel Mendieta, los mencionados señores encomendaron al Dr. Mario Díaz Cruz el plan que abarcase todos los casos que debían incluirse en un Decreto Ley. El Dr. Díaz Cruz realizó el trabajo que se le encomendara y basándose en el mismo se redactó el Decreto que se promulga en la Gaceta, en número extraordinario que lleva fecha de ayer catorce de agosto.

A darnos cuenta de esta determinación, que es el resultado de la campaña y gestiones realizadas a que arriba nos referimos, nos visitaron anoche los señores Dr. Juan Pedro Mora Oña, Ingeniero Lecticio Salcines y Diego Bergaza, miembros de la Asociación Nacional de Propietarios, quienes también nos hicieron presente su reconocimiento por la cooperación que el DIARIO DE LA MARINA les ha prestado en el empeño, y nos rogaron exteriorizásemos su agradecimiento al Honorable Presidente de la República y su Consejo de Secretarios, por haber satisfecho tan justas aspiraciones.

Mr. Roosevelt ha sido calificado de déspota económico

La Conferencia de Puerto Rico preparó la memoria que elevará a Roosevelt

SAN JUAN, P. R. agosto 14. (AP).—La Conferencia Económica, representada por los intereses de toda la isla estuvo en sesión todo el día de hoy, instruyendo a la comisión nombrada para preparar una memoria que será dirigida a Roosevelt recalcando la necesidad de anunciar inmediatamente las cuotas de caña, de manera que los cosecheros puedan obtener créditos para el cultivo los cuales harán posible que se dé ocupación de nuevo a los desempleados.

El líder del partido nacionalista Pedro Albizu Campos, describió a Roosevelt como el mayor déspota económico, y dijo que la Ley Jones-Costigan había hecho perder el tiempo y que la independencia de la Isla es el único remedio a la crisis económica.

PUERTO RICO ESTUDIA LA APLICACION DE LA LEY JONES-COSTIGAN

PONCE, P. R. agosto 14. (AP).—Hoy se celebró en San Juan una reunión para estudiar la situación referente a la aplicación de la Ley Jones-Costigan. Todos los intereses políticos, económicos y civiles toman parte en el estudio así como en los planes de rehabilitación. Los acuerdos que se tomen al efecto serán sometidos a Roosevelt.

SUMARIO DE ESTA EDICION

Anuncios Clasificados	14-15
Audiencia	8
Barcos que se esperan	14
Cables	16
Cables de España	9
Columna editorial	3
Cartel del día (Teatros y cines)	6
Católica. (Cultos para mañana e información general)	14
Comunicaciones	2-3
Consejo de Estado	2
Crónica Habanera (Social)	5-7
Crucigramas	4
Defunciones	9
Escenario y Pantalla. (Crítica)	6
Estado del tiempo	7
Farmacias de turno	4
Gacetillas	6
Guanabacoa al día	7
Habaneras	4
Marina	8
Mercantil	12-13
Municipio	8
Obras Públicas	9
Palacio	3
Política	13
Puerto	8
Radiotelegramas del interior	13
Sanidad	2
Secretaría del Trabajo	2
Sociedades españolas	4
Sports	10-11
Tribunal de Sanciones	2
Universidad	2-3-8
Viboreñas	5
Villaclareñas	6

LECTURAS

Armonías, (por Gustavo E. Urrutia)	2
Ensalada	9
La ciudadanía española y cubana, (por León Ichaso)	9
La tragedia del hombre de ciencias, (por el Conde del Rivero)	16
Libros, (por Rafael Heliodoro Valle)	9
Perros, gatos y literatos, (traducción de Carlos Manuel Andreu)	16

DOS CASOS NEGATIVOS DE POLIOMIELITIS

El resultado de distintos análisis llevados a cabo por el Laboratorio Nacional han dado como negativos de padecer Parálisis Infantil los niños Daniel Espinosa, de Esperanza 128, y Hortensia García, de San Lázaro 410, que hace varios días fueron ingresados en «Las Animas» como sospechosos de padecer dicha enfermedad.

ARROJARON UN PETARDO DESDE UN AUTOMOVIL

Esta madrugada desde un automóvil, arrojaron un petardo en la calle de Concha entre las de Velázquez y Enma, sin que produjera daños.

Los ocupantes del vehículo se dieron a la fuga, sin que por la policía pudiera conocer el número de la chapa del automóvil.

La huelga de comunicaciones

A la hora en que escribimos se halla en la misma situación de estancamiento el problema suscitado por los empleados de la Secretaría de Comunicaciones, sin que los informes dados a la publicidad permitan anticipar un pronto y satisfactorio término del conflicto.

Es complejo, realmente, el estado de cosas producido, y, difícil, positivamente, la solución sin un espíritu de transigencia que se inspire en las superiores conveniencias de la colectividad nacional. Por un lado, no es posible desconocer que se hallan saturadas de justicia, si no en su totalidad absoluta, en mayoría tan extraordinaria que casi llega a cubrirlas íntegramente, las demandas formuladas por el personal del Departamento. Por el otro, en cambio, es preciso reconocer, que el Gobierno, por mucha que sea su voluntad, ha de estimarse impedido de allanarse a la solicitud que se presenta al margen del Decreto-Ley recientemente promulgado.

Se trata, en consecuencia, de una petición de justicia, hecha por un procedimiento inadecuado. Si el Gobierno, convencido de aquella realidad, accediera a las peticiones, correría el riesgo de enfrentarse por la misma vía, con otras demandas, completamente desprovistas de razón, a las cuales el precedente ahora establecido, forzara, por lo menos, a escuchar. Y en esas circunstancias, a todas luces evidentes, lo práctico sería trasladarse a un plano en que libre de peligros para el futuro y quebrantos de las disposiciones en vigor, se pueda llegar al cabal reconocimiento, sin obstáculos ni demoras, de la procedencia de las reclamaciones.

Las medidas drásticas en este caso, son susceptibles de producir trastornos con derivaciones incalculables. Por eso debe propenderse a evitarlas, y el primer paso, el trámite indispensable para ello, es, sin duda alguna, no hacerlas necesarias. La solidaridad con la solicitud de los empleados de Comunicaciones, no debe llevar a la solidaridad en la actitud. Lejos de eso, cabe desenvolver una colaboración más eficaz en sus empeños procurando el acercamiento de las partes en sitios que alumbre de lleno la legalidad.

El personal en huelga, de fijo se da cuenta de que la acción del Gobierno viene revelando su deseo de solucionar el asunto. Un avance por parte de dicho personal, en el sentido que dejamos apuntado, no sólo, a nuestro modo de ver, permitiría, sino hasta aceleraría, la plena consecución de lo que razonablemente pretenden.

Herido Goering en un choque de autos cerca de Munich

El Primer Ministro de Prusia fué visitado por el Canciller Herr Hitler

Hermann Wilhelm Goering

MUNICH, agosto 14. (AP.)—El Primer Ministro de Prusia, Hermann Goering recibió peligrosas heridas hoy cuando el automóvil en que viajaba chocó violentamente contra un camión militar.

Inmediatamente de ocurrido el accidente, Goering fué conducido al hospital de Rosenheim, siendo trasladado más tarde a su residencia en Obersalberg, donde recibió la visita del Canciller Hitler.

Los médicos que asistieron a Goering dicen que sufrió contusiones en el costado derecho, en la cara y en las rodillas, causadas por pedazos de cristal del parabrisas que quedó convertido en añicos.

Los demás ocupantes del automóvil, que también recibieron heridas, aunque no de gravedad, ingresaron en un hospital.

Fiesta médica

Velada en el local social de la Federación

Conmemoran con ella el 2do. aniversario de su lucha en pro de los facultativos. 2 discursos

LA Federación Médica de Cuba celebra hoy el segundo aniversario de su actual lucha federativa, iniciada precisamente el 15 de agosto del año de 1932. El acto consistirá en una velada conmemorativa, en la que sólo figuran dos discursos, el primero, al comienzo, del doctor Octavio Montoro y Saladrigas, Presidente del Comité Ejecutivo, y, al final del doctor Sergio García Marruz.

Para este brillante acto se han hecho numerosas invitaciones, reinando gran entusiasmo entre la clase médica federada.

El programa es el siguiente:

1.—Alocución por el Dr. Octavio Montoro, Presidente de la Federación Médica de Cuba.
2.—Matinal, C. Delfín.
Ofrenda, C. Delfín.
Canto por la Srta. Hortensia Coalla, acompañada al piano por la Sra. Carmelina Delfín.
3.—Vals de Concierto en Sol Bemol, C. Delfín.
Potpourri, (Dedicado por su autora a la Federación Médica de Cuba), C. Delfín.
Piano por la Sra. Carmelina Delfín.
4.—Amores y Pesares, C. Delfín.
Pérdonala Señor, J. Del Moral.
Canto por la Srta. Dora O'Siel, acompañada al piano por la Sra. Carmelina Delfín.
5.—Poema del Médico. Recitación por su autor el Dr. Gonzalo Mazas.
6.—Melodía, Gluck.
Serenata, Chaminade-Kreisler.
Violín por el Sr. Diego Bonilla, acompañado al piano por el señor Vicente Lanz.
7.—Preludio, Chopín.
Vals brillante, Chopín.
Rapsodia Húngara No. 11, Liszt.
Piano por la Srta. Arminda Schutte.
8.—Discurso por el Dr. Sergio García Marruz.

SE CONCEDERAN PREMIOS POR LA REDUCCION DE LAS SIEMBRAS EN FILIPINAS

MANILA, agosto 14. (AP.)—A los cosecheros de azúcar de las Filipinas se les concederá el beneficio de $1.10 por picul (medida filipina que tiene 133½ libras) a cambio de que reduzcan su producción, anunció hoy el Gobernador General.

La concesión se basará en la diferencia entre la producción del año actual y las cuotas individuales que se harán efectivas en 1935.

Abandonarán hoy el territorio haitiano las últimas tropas de ocupación de Estados Unidos

Ayer se efectuó la ceremonia de arriar la última bandera de E. U. e izar la haitiana. Se espera que toda la población de Port au Prince acuda al muelle a ver salir las tropas

PORT AU PRINCE, agosto 14.—(AP.)—A las cinco y tres cuartos de la tarde de hoy se celebró la ceremonia de arriar la bandera americana del mástil del cuartel de la Infantería de Marina de los Estados Unidos, izando en su lugar la bandera haitiana.

Esta es la segunda ceremonia de esta clase que se celebra en poco más de una semana, habiendo efectuado la anterior en el cuartel de Cabo Haitiano.

Una compañía de soldados haitianos con banda de música y una compañía de soldados de infantería de marina americana asistieron a la ceremonia.

Presenciaron el acto el Presidente de la República, M. Vicent, el ministro de los Estados Unidos Norman Armour, el general Louis Little, los ministros del Gabinete haitiano, gran número de legisladores y los jefes de Estado Mayor haitiano y oficiales del transporte naval, así como cerca de diez mil personas.

Tanto el pueblo como los invitados al acto oficial aplaudieron largo tiempo mientras las bandas ejecutaban el himno nacional de los dos países y una pieza de artillería hacía veintiún salvas a cada bandera.

La ceremonia se efectuó hoy a causa de que el Presidente Vicent saldrá mañana para Santo Domingo.

Ciento cincuenta soldados de Infantería de Marina americana embarcarán esta noche para los Estados Unidos y los 350 restantes lo harán mañana a primera hora.

Se espera que casi toda la población de Port au Prince concurra mañana a los muelles para presenciar la salida de las últimas fuerzas de la Unión, las cuales recorrerán las calles principales de la ciudad antes de dirigirse al muelle.

EXIJA el SUPLEMENTO en ROTOGRABADO con esta EDICION

M.E.C.D. 2016

EL SECRETARIO DE COMUNICACIONES NO DICTO AYER NINGUNA CESANTIA DE HUELGUISTAS

DIARIO DE LA MARINA

Fundado en 1832
Dirigido hasta 1919 por D. Nicolás Rivero y Muñiz
OFICINAS: HABANA, PRADO 103.—NEW YORK: Joshúa B Powers Inc. 220 E. 42nd. St.

Editado por la Cía. DIARIO DE LA MARINA (S. A.) cuyo programa consiste «en la defensa de los intereses generales y permanentes de la Nación cubana, de los especiales de la Colonia española establecida en la misma y de la unión y armonía entre los diversos elementos que conviven en el país».
—Art. 1o. de los Estatutos.

Teléfonos del DIARIO
Dirección . . . M-3577
Administración . M-7911
Suscripciones . M-7911
Quejas M-7911
Clasificados . . A-3333
Jefe Redacción . A-3205
Redacción . . . M-7913
Sports M-7912
Agcia. Marianao FO-7380
» Guanabacoa XO-1584

PRECIOS DE SUSCRIPCION AL «DIARIO DE LA MARINA»
Habana y Provincias
Mes . . . $ 1.20
Trimestre . » 3.25
Semestre . » 6.25
Año . . . »12.00
Extranjero
Trimestre . $ 4.25
Semestre . » 8.00
Año . . . »15.00
Edición Dominical (Para el extranjero solamente)
Semestre . $ 3.00
Año . . . » 5.00

No secundarán la huelga de Comunicaciones los empleados del Trabajo y de la Sanidad

«El movimiento no tiene ambiente», dicen los de la última Secretaría. Satisfecho el Encargado de Negocios de España, sobre la investigación de 13 motoristas cesanteados. Notas

Armonías

Por GUSTAVO URRUTIA

Esta carta del Dr. Gilberto Ante Jiménez recibirá mañana su adecuada contestación.

La Habana, 12 de Agosto de 1934.
Ing. Gustavo E. Urrutia.
Ciudad

Querido amigo:

Hace algunas noches, en el recital de Eusebia Cosme, convinimos una entrevista que no ha podido llevarse a efecto. Los acontecimientos, sin embargo, me obligan a escribirte.

La entrevista era, como seguramente comprenderías, en torno a un problema de gran trascendencia: el problema médico. Temía por tu posición frente a cuestión tan delicada y las informaciones posteriores que nos llegan me han dado la razón: Don Polo Desvernine y tú han tomado una actitud contraria al informe de los técnicos extranjeros.

En muchas ocasiones me he preguntado los motivos que aconsejaron al Gobierno Provisional tu exaltación al Consejo de Estado. Acaso la necesidad de que la raza negra participase en la confección de un conjunto de leyes sociales y económicas. Acaso, también, tu cultura sociológica, sin miramiento, de condición de hombre negro. En el primer caso, los médicos negros tendríamos el derecho de solicitar tu cooperación en conflicto que a todos nos atañe. En el segundo caso, no obstante la universalidad del pensamiento, un sociólogo negro no puede analizar determinadas cuestiones desde el mismo ángulo que un sociólogo blanco. Pero, aunque creas otra cosa, aunque el néctar embriagador del éxito te haga soñar con quimeras virginales, te han designado a ti por ser negro, porque hacía falta que ese organismo de Estado contara con la corresponsabilidad de nuestra raza.

En uno u otro caso, dentro de cualquier plano, el problema profesional cubano debía tener en ti un defensor decidido. No puede sustraerse un estudioso del momento a tema tan trascendente que está en el primer lugar en las naciones civilizadas. Las crisis del profesionalismo, la evolución de las ideas de socialización profesional y, sobre todo, el problema médico, invita al estudio detenido, a la especulación seria. El problema es tan amplio, la cuestión en Cuba es de tanta importancia, el informe de Deschamps y Troncoso esquematiza de tal manera el tema, que un espíritu sensato y responsable no tiene más remedio que hacer justicia a una clase, agobiada por los errores de una sociedad o, mejor, de un Estado ignorante de los fundamentales problemas sociológicos.

La lectura del problema médico en los diferentes países; la legislación recomendada por el Buró Internacional del Trabajo; los acuerdos adoptados por las diferentes agrupaciones médicas del mundo; el concepto de la socialización de la Medicina; los peligros de una clase médica explotada e indefensa deben detenerte en los umbrales de una actitud que no tiene explicación en un hombre de conciencia contemporánea.

No he querido aceptar las imputaciones que comienzan a hacerse. He salido, hasta ahora, a tu defensa. No puede ser Pepín Rivero el que exija de ti posiciones poco beneficiosas a un futuro de tu personalidad. Has dado, hasta ahora, bastante prosa contra la sumisión del negro. Pero hay realidades que necesitan una clara definición.

No es esta una carta en que solicito un voto favorable para los médicos; es, más bien, la invitación amistosa a la discusión, a la polémica, si quieres. Los organismos de clase no deben, no pueden, suplicar. Lo que menos me agradaría sería la polémica tardía, cuando tu actitud en el Consejo se manifestara con el voto en contra; sería más violenta, más llena de incidentes.

Tu afectísimo amigo el

Dr. Gilberto Ante JIMENEZ

El Encargado de Negocios de la República española, acompañado del Primer Secretario de la Embajada se personó ayer en la Sub-Secretaría del Trabajo, hablando con el doctor Manuel de Jesús Rodríguez, con quien trataron sobre la cesantía de trece españoles motoristas y conductores que prestaban sus servicios en la estación de tranvías del Cerro. Inmediatamente se ordenó una investigación que arrojó un informe de la Havana Electric la que dice obedecieron las cesantías al cumplimiento de la Ley de Nacionalización del Trabajo.

Tanto el señor Encargado de Negocios como el Primer Secretario de la Embajada española, quedaron satisfechos del informe facilitado por el Sub-Secretario del Trabajo.

NO VAN A LA HUELGA

De los informes recogidos por nuestros reporters entre los empleados de las Secretarías de Sanidad y Beneficencia y del Trabajo, parece que no han de secundar el movimiento de huelga que tienen planteado desde hace cuatro días sus compañeros de la Secretaría de Comunicaciones.

En el Trabajo hay dos tendencias. La mayoría es contraria a la huelga, existiendo un reducido número de empleados que desean se decrete, como demostración de solidaridad con sus compañeros de Correos y Telégrafos.

En cuanto a Sanidad y Beneficencia «el movimiento no tiene ambiente hasta el momento»; no habiéndose presentado en horas de oficinas ninguna comisión, ni personal alguna, para gestionar la cooperación de los empleados.

LA MUERTE DE UN TORRERO DE LOS UNIDOS

Un caso, como muchos análogos se presentan a diario en la Secretaría del Trabajo, está en estudio del Sub-Secretario del ramo, doctor Manuel de Jesús Rodríguez. El doctor Carbonell, Jefe del Negociado de Previsión Social ha elevado el expediente número 272, relacionado con la reclamación hecha contra los ferrocarriles Unidos de la Habana por los familiares de lempleado de dicha empresa, José M. Sifredo Villavicencio y cuya resolución fué fallada por la Asesoría Legal del Departamento, que no accedió a la misma.

Sifredo Villavicencio era torrero de los referidos Ferrocarriles Unidos de la Habana el pasado nueve de noviembre, cuando la batalla de Atarés, siendo muerto por una bala en los instantes en que cumplía con su deber, pués daba salida y entrada a los familiares alegaron que fue muerto en un acto del servicio, a lo que contestó la Compañía que había sido por una causa mayor, ajena al servicio. La Asesoría de la Secretaría del Trabajo falló a favor de la empresa, pero ahora el doctor Carbonell, Jefe de Previsión Social, no está de acuerdo con dicho fallo por lo que así lo consigna en informe rendido al Sub-Secretario, quien ha designado al Técnico, doctor José Enrique Sandoval, para que lo estudie y resuelva.

Peregrinación de los expedicionarios al puerto de Gibara

Saldrán el día 16 de los corrientes de la Terminal, y regresarán el día 18

A LOS EXPEDICIONARIOS DE GIBARA

Una efemérides gloriosa, una página brillante de la historia patria ha sido escrita por nosotros y mientras nos quede un átomo de vida, recordaremos felizmente, con orgullo másq ue merecido, cómo todo un pueblo que esperabaq ue fueran nuestras manos las que rompieran las cadenas opresoras de la libertad de Cuba.

Si bien fracasamos materialmente en nuestro intento, porque el hado fatal quiso caprichosamente, que los que formaban el grueso de la expedición, quedaran detenidos en playas americanas, perseguidos que fueron implacablemente por la policía americana, a su vez aguijoneados por los esbirros diplomáticos del tirano; moralmente triunfamos, porque encendimos la verdadera antorcha de la revolución que más tarde siguió ardiendo en el pecho de nuestra juventud heroica.

Por eso, para mantener siempre fresca en nuestra memoria la epopeya magnífica, debemos hacer una peregrinación anual a Gibara y empezamos ya: agosto 17 de 1934, tercer aniversario, y primero que podemos celebrar después de la caída del Sátrapa. Los legionarios que a continuación se expresa, son citados por este medio para que concurran a la 1:00 p. m. del jueves 16 del corriente a la Estación Terminal de donde saldremos hacia Gibara, en un tren excursionista especial puesto cortesmente a nuestra disposición por nuestro Honorable Presidente y compañero revolucionario Carlos Mendieta. El regreso será el día 18, sobre las dos de la tarde.

Este tren es, estrictamente, para los expedicionarios, identificados en la Estación Terminal por los compañeros organizadores, quienes entregarán a cada uno su ticket personal, sin cuyo requisito será imposible abordar el convoy.

Sergio Carbó, Feliciano Maderni, Miguel Llaneras, Andrés Chala, Francisco Garay, Víctor García, Sabas Vega, Gustavo Ballín, Andrés Rey, Conrado Goenaga, Gaspar Betancourt, P. Fernández Trueba, Tulio Cesteros Burgos, Mariano Díaz, José Viera, Poli Candón Guillot, Juan Soler, Heraclio Peláez, Andrés López, Carlos Graña, Rosendo Collazo, Arthur Hofmann, Pascual Zapata, Ramón Pons, Lorgio Batard, Carlos Romay, Carlos Hevia, Gustavo Aldereguía, Julio Gaunaurd, Juan Vidal, Aníbal Silvestre, Rafael O. Soler, Antonio Duque Estrada, Jorge Agramonte, Gaspar García Lanuza, Luis de Cárdenas, Dionisio Hernández, Andrés R. Garmendia, Eduardo Alvarez Rueda, Pedro Santana, Gustavo Espinosa, Angel Peñalver, Rogerio Caballero, Armando Acosta, Gustavo Espinosa, Miguel A. Díaz, Rafael Iturralde, Jorge Zaldo, Alberto Marí, Angel Montiel, Agustín de Zárraga, Lucilo de la Peña, Catalino Collazo, Agustín Xirau, Antonio Valle, Rafael Menéndez, Alvaro Moreno, Felipe Tejeda, Conrado Pérez, Eduardo Barceló, Rodríguez Fuentes (A), Manuel Liso, coronel José Araya, Rolando Tomasino, Nicanor Ibarra, Antonio García Lanuza, Pedro Fernández, Agustín Abalo Batlle, Rafael Chávez, Raúl Santana, Capitán Urquídez, Aurelio Alvarez, Manuel Gómez Martí, Israel Feria, Cipriano Páez y Fernando Arnol.

La memoria de nuestros queridos compañeros caídos bajo el rudo golpe de manos asesinas: Emiliano Machado y Miguel Angel Argüello, será honrada en Gibara por los expedicionarios.

Sentimos hondamente la ausencia de los bravos: Emilio Laurent, Oscar Montiel de la Rocha, Pedro Vega y otros que conjuntamente con nosotros, colaboraron en esta expedición y se encuentran fuera del país.

Habana, 14 de agosto de 1934.

(Fdo.) **Andrés R. Garmendia**; (Fdo.) **P. Fernández Trueba**; (Fdo.) **Agustín Xirau.**

DOS JOVENES DELINCUENTES FUERON DETENIDOS CUANDO TRATABAN DE VENDER UN APARATO DE RADIO QUE HABIAN ROBADO EN LA CALLE S. MIGUEL

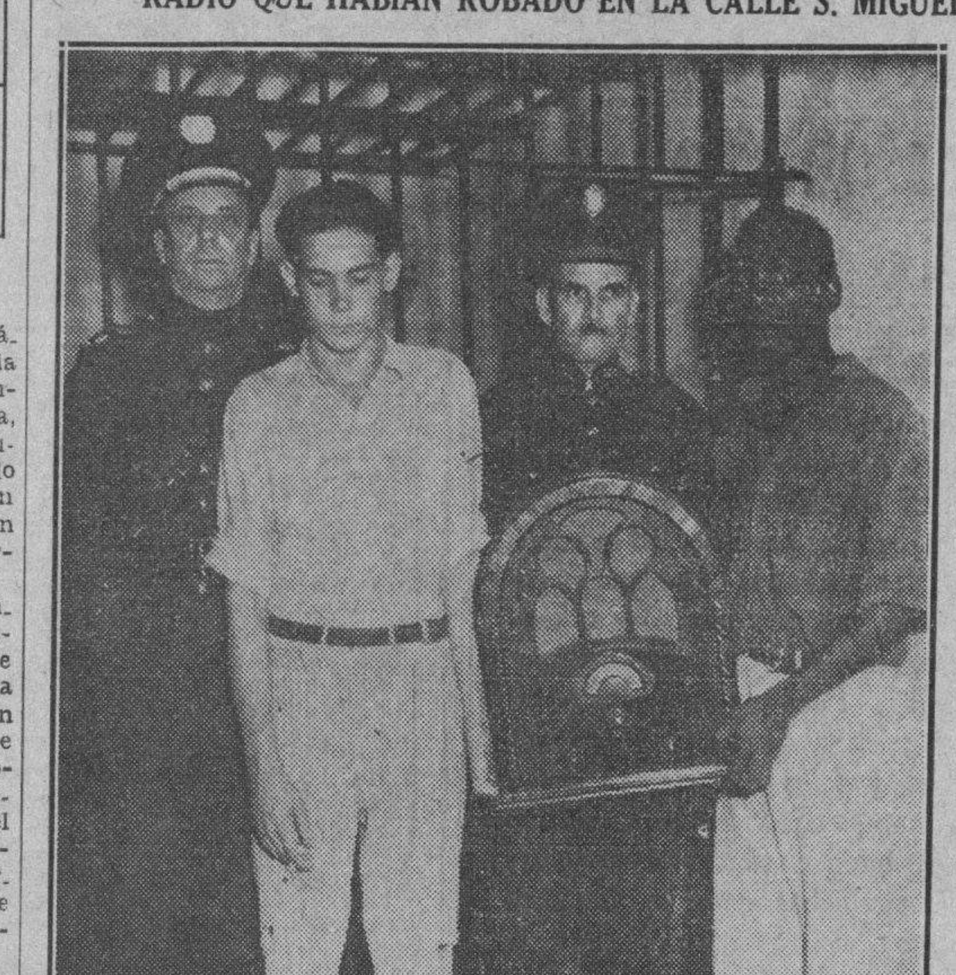

Manuel País y Eugenio Abreus, que anoche fueron detenidos por el vigilante 1678, J .Kid, acusados de haber cometido un robo en la casa San Miguel 15. En el presente grabado se puede ver al capitán de la Quinta Estación, M. A. Rodríguez y al vigilante que hizo el servicio.

El vigilante 1678, J. Kid, perteneciente a la Quinta Estación, arrestó anoche, en la esquina de Salud y San Nicolás, a Manuel País Jordán, de 17 años, y a Eugenio Abreus Azcuy, de 20 años, ambos sin domicilio, porque los sorprendió cuando llevaban un radio y trataban de evadir la acción del policía.

Conducidos al prescinto, los detenidos expusieron ante el Capitán Miguel Angel Rodríguez, que dicho aparato lo habían sustraído de la casa Chacón número 13, cosa que resultó falsa.

En vista de que los delincuentes habían mentido, el Capitán Miguel Angel Rodríguez practicó investigaciones, hasta que pudo saber que el radio había sido sustraído del comedor de la casa San Miguel 15, altos, domicilio de José R. Llano.

El señor Llano concurrió a la Estación policíaca, reconociendo el radio como el mismo que le había sido hurtado, estimándose perjudicado en doscientos pesos.

Los detenidos ingresaron en el Vivac.

EL PERIODISTA ESPAÑOL, LUIS AMADO BLANCO, VISITO LA CASA DE LOS REPORTERS

El distinguido periodista español, doctor Luis Amado Blanco, redactor del «Heraldo de Madrid» visitó ayer la Casa Club de la Asociación de Repórters de la Habana (Círculo Nacional de Periodistas), siendo atendido por el presidente, César Rodríguez, y el secretario, Antonio Polo, en nombre del Directorio de la institución.

Numerosos compañeros cocncurrieron al acto.

El señor Luis Amado Blanco visitó todos los departamentos de la Casa Club, haciendo un elogio de la organización de esta entidad, la que calificó como un orgullo de los periodistas hispanoamericanos.

Como una deferencia con los periodistas el doctor Luis Amado Blanco, que parte para España, el próximo lunes, pronunciará una conferencia el sábado a las nueve de la noche titulada «Pensando en Rusia», en cuyo acto tomará parte la genial recitadora señorita Eusebia Cosme.

DECLARACIONES DEL DOCTOR CARLOS FELIPE ARMENTEROS

«Me he separado del ABC, por quien conservo los mayores respetos, debido exclusivamente a una discrepancia de carácter ideológico y doctrinal al entender que es imperativo para las fuerzas nuevas de Cuba un viraje decisivo hacia lo social, único modo de cumplir la faena de reestructuración histórica que como un deber vital gravita sobre ellas. Me interesa aclarar que mi actitud no está condicionada por motivo de adhesión o cooperación a ninguna de las fuerzas políticas constituidas o por constituir».

Dr. Carlos Felipe de Armenteros.
Habana, agosto 14, 1934.

Está dispuesto a cumplir lo que le piden, porque estima que es conveniente, no por obligación

El Dr. Suárez pide a sus compañeros de Gabinete que le envíen en comisión los empleados que hayan trabajado en Correos. Las oficinas de Correos y Telégrafos de Matanzas se reorganizan

La huelga de empleados de la Secretaría de Comunicaciones, sigue su curso, sin que advirtiera hasta la tarde de ayer síntoma de regreso de los huelguistas a sus labores, no obstante haber concurrido un buen número de empleados de Correos a trabajar en Estafeta, Cartería y Apartados. Telégrafos sigue firme, pues la Sala de Aparatos se mantuvo silenciosa.

En los distintos Negociados, escaso personal y en Pagaduría el Sr. Jiménez Rojo, Jefe de dicha Sección, quien estima que con empleados carentes de su confianza, capacidad y competencia, no es posible que a esa Sección, de tanta responsabilidad, se le pueda improvisar personal idóneo.

En la tarde de ayer hemos estado conversando con un íntimo del Secretario de Comunicaciones, que labora intensamente a su lado desde que comenzó el movimiento huelguístico y, según sus informes, el doctor Suárez Gutiérrez, piensa tener restablecido el servicio en el día de hoy, miércoles. Agregó que por primera vez en muchos años, viejos y nuevos empleados, están prestando servicios eficientísimos y en las oficinas no existe correspondencia demorada.

Todo el día el Secretario ha estado atendiendo los servicios oficiales y recibiendo visitas de correligionarios y empleados. Pueden asegurar, —nos siguió diciendo—que hasta hoy (ayer martes), el Secretario no ha decretado ninguna cesantía. Es más, el doctor Suárez estima que muchos empleados no han podido concurrir a sus labores por dificultades que se le han presentado o por coacciones recibidas, pero que hoy reanudarán sus labores porque a todos se les ha brindado garantías.

REUNION DE POLITICOS

Para el día de hoy a las 9 de la mañana, el Secretario de Comunicaciones ha citado a connotados miembros del Partido Nacionalista, para un cambio de impresiones en su despacho, ya que como entiende el Dr. Suárez Gutiérrez que el movimiento de huelga de sus empleados es de cariz político, quiere, en ese cambio de impresiones, dar a conocer la línea de conducta que habrá de seguir para darle término. Los señores citados son los siguientes: Santiago Cubas; Antonio Beruff Mendieta; Orosman Viamontes; Juan Rodríguez Pintado; Juan A. Casabuena; Francisco Fernández Tosco; Antonio Pérez Reyes; Arturo Miró Barnet; Pedro Acosta; Rodolfo Ariet; Norberto Machirán; Gilberto Monet; Enrique Bringuier; Ramón Sermoni; Cirilo Pérez Mato; Justo Luis del Pozo; Guillermo Belt; Sebastián Repilado; Carlos A. Alvarez Tabío; Sixto Chinea y Miguel A. Pereda.

RECORRIDO DE LINEAS

En la tarde de ayer, el teniente Nussa, de la Marina Constitucional, informó al Secretario de Comunicaciones, que con personal a sus órdenes había realizado un recorrido por toda la provincia, pudiendo apreciar algunos desperfectos e interrupciones en las líneas telegráficas, que inmediatamente fueron reparadas. Además le informó de que todos los lugares que fué visitando, tanto los empleados de Correos como los de Telégrafos estaban deseosos de reanudar sus labores, para lo cual en su nombre les ofreció toda clases de garantías, teniendo la impresión que en los pueblos de su recorrido reanudarán sus labores en el día de hoy.

LE BRINDAN SU CONCURSO

Una comisión de antiguos empleados y retirados de Comunicaciones visitaron ayer al Dr. Suárez Gutiérrez, para brindar sus servicios al Departamento y cooperar a la reorganización de los servicios. El Secretario agradeció la atención de estos antiguos empleados.

EXIGE COOPERACION

El Secretario de Comunicaciones pasó un escrito en la tarde de ayer a sus colegas del Consejo de Secretarios, para que cada uno de ellos preste su cooperación decidida al Departamento, enviando, en comisión, a todos los empleados de sus respectivas dependencias que hayan pertenecido antes al ramo de Comunicaciones. El doctor Suárez, al hacer esta petición, la formula de acuerdo con lo dispuesto por el Decreto-ley número 3 de 6 de febrero de 1934.

IMPRESION DE LOS HUELGUISTAS

Los huelguistas mantienen su inquebrantable disposición de no reanudar las labores hasta tanto no sean concedidas las principales bases de sus demandas, o sean: Primera, antigüedad; segunda, escalafón; tercera, inamovilidad; cuarta, reposición de empleados antiguos de limpia historia y de expediente limpio, y quinta, depuración revolucionaria de elementos machadistas.

Los empleados en huelga han recibido ayer de sus compañeros presos en el Castillo del Príncipe, el siguiente mensaje:

«Compañeros: Los 55 huelguistas de Comunicaciones detenidos en el Castillo del Príncipe, envían por este medio un cálido saludo a todos sus compañeros y los llaman a continuar firmemente la lucha y a no ceder un solo palmo. La victoria es nuestra. No teman las amenazas de cesantías anunciadas, pués son un medio de atemorizar y frenar la lucha. Nosotros estamos firmes y en nuestros puestos por nuestras demandas, no importándonos el tiempo que aquí estemos. ¡Ninguno al trabajo! Adelante hacia el triunfo definitivo, que ya se acerca. Viva la heroica huelga de Comunicaciones.

«Los detenidos en el Castillo del Príncipe».

SE CONCEDERAN LAS BECAS

También hemos sido informados en la tarde de ayer, por persona que nos merece entero crédito y que actualmente presta sus servicios a las órdenes del Secretario de Comunicaciones, que el Gobierno está en la mejor disposición de conceder las principales bases pedidas por los huelguistas; pero bien entendido qué el Gobierno las llevará a cabo no por presión de un acto que estima ilegal, sinó por que así lo estima conveniente en provecho y beneficio de sus empleados y en cuyo estudio no ahora, sino desde hace algún tiempo, venía desenvolviendo sus actividades el Secretario de Comunicaciones.

CUARTO de: EL SECRETARIO ... MEDICINAS EN CAMIONES

Con vista de que la huelga de los empleados de Comunicaciones parece no tiene una pronta solución, el Director de Sanidad, doctor Rafael Lorié, dispuso ayer que dos camiones del Departamento recorran la Carretera Central, distribuyendo en los pueblos las cantidades de medicinas que sean necesarias para las campañas antipalúdicas y antitíficas que se llevan a cabo en la República.

COMENZARA HOY LA REORGANIZACION EN LAS OFICINAS DE CORREOS Y TELEGRAFOS DE MATANZAS

MATANZAS, agosto 14. (Por teléfono de larga distancia).—El servicio de Comunicaciones continúa interrumpido. Durante el día de hoy se han presentado numerosos aspirantes en las oficinas de Correos y Telégrafos. El Jefe del Distrito, teniente coronel Desiderio Sáenz, manifestó a los periodistas que el Secretario de Comunicaciones había delegado en él para que reorganizara el servicio. Con tal motivo, dicho militar esperó hasta horas de la tarde, con objeto de facilitar el regreso a sus labores de los antiguos empleados, a quienes se les darán los mejores puestos por ser más experimentados.

Sólo acudieron al trabajo un empleado de correos, apellidado Quintana, y tres reparadores de líneas.

Añadió el Jefe del Distrito, que fuerzas del Ejército habían hecho un recorrido por las líneas telegráficas, haciendo algunas reparaciones y manteniendo vigilancia para evitar sabotajes. Agregó que en algunos pueblos de la provincia, los empleados habían vuelto al trabajo, reanudándose los servicios, especialmente en Cárdenas y Unión de Reyes.

Los huelguistas de Matanzas y la Habana que habían sido detenidos fueron libertados.

Mañana comenzarán a hacerse los nuevos nombramientos, en la reorganización de los servicioso. Ignórase quiénes serán designados administrador de Correos y Jefe de Telégrafos, pues se están barajando varios nombres.—**Lovio**, corresponsal.

PROCESADO CON EXCLUSION DE FIANZA UN EX-CABO DEL EJERCITO NACIONAL

El Juez de Instrucción de Santiago de Cuba, remitió al de la Sección Segunda, un exhorto para que se constituyera en la Cárcel de la Habana y notifique el procesamiento con exclusión de fianza, dictado contra Isidro Gort Castañeda, ex-cabo del Ejército Nacional, acusado de un delito de asesinato frustrado.

El procesado se encontraba cuando el régimen de Machado a las órdenes de Arsenio Ortiz,

El Fiscal del Tribunal de Sanciones pedirá 5 penas capitales en el proceso por la muerte del nacionalista Pedro Juan Socarrás Socarrás

Se acusa, además de a Santiago Trujillo y Rodolfo Chipi, a un actual Teniente del Ejército. Condenados solamente a 17 años los ex-soldados que dieron muerte al revolucionario Julio Pérez

Nuevamente pedirá el Fiscal doctor Pablo F. Lavín pena de muerte en un proceso seguido por los crímenes cometidos durante la dictadura. Se trata del seguido a Santiago Trujillo Martínez, a Rodolfo Chipi García, ambos ex-comandantes del Ejército Nacional, al ex-soldado Jerónimo Rojas Salcedo, al ex-policía de Gobernación José Luis Figueredo y al ex-Secretario de la Policía Secreta Graciano González Vázquez, por la muerte del nacionalista Pedro Juan Socarrás Socarrás, que califica dicho representante del Ministerio Público de asesinato, cualificado, con agravantes. Como se sabe, Socarrás fué muerto por los agentes de la dictadura en el Reparto Miramar, en Marianao, el 24 de Septiembre de 1930, después que fué objeto de tenaz persecución en el pueblo de Las Pozas, provincia de Pinar del Río, persecución que se achacha a Chipi, pero que la viuda de la víctima imputó, en la sesión celebrada el pasado mes, al hoy teniente del Ejército, señor Trujillo.

Nos hemos referido a una sesión anterior y es justo que refresquemos la memoria del lector: de este juicio sólo se celebró dicho acto, porque suspendido para continuarlo, en ese transcurso fué detenido González Vázquez, que estaba declarado en rebeldía, y a quien el Juez que instruyó el sumario había descartado de la causa; de ahí que volviera el proceso al Ministerio Fiscal, quien, como antes decimos, pide pena de muerte para los cinco encausados.

El juicio comenzará hoy, a las ocho de la mañana ante el Tribunal Nacional de Sanciones. La defensa de Trujillo y Chipi está a cargo del doctor Heliodoro Gil y la de los demás procesados, la ostenta el Letrado de Oficio del Tribunal Supremo, doctor Alfredo de Castro Dueñas, designado al efecto.

HOMICIDAS LOS SOLDADOS; POSIBLES ASESINOS OTROS QUE HAYAN PODIDO TOMAR PARTICIPACION

Aunque aún no se conocen los términos de la sentencia dictada en el proceso por la muerte del estudiante y revolucionario Julio M. Pérez Rodríguez, sentencia que el Tribunal Nacional de Sanciones dará a conocer en breve, el Presidente del mismo, doctor Ricardo R. Duval, informó ayer a los periodistas que los exsoldados Nicolás F. del Valle, Ricardo Agustín Rodríguez o Guerrero Aparicio y Nemesio Rodríguez, han sido condenados a la pena de diez y siete años, cuatro meses y un día de reclusión, como autores del delito de homicidio, con la agravante de haberse prevalido del cargo que desempeñaban de agentes de la autoridad para comter el delito, ya que no se ha probado la premeditación ni la alevosía en cuanto a ellos.

Y deja la posibilidad de que sean juzgados por asesinato los procesados rebeldes Gerardo Machado Morales y el ex-soldado Norberto Rodríguez, y otros que hubieran podido tomar participación en los hechos, entre ellos, el ex-capitán del Ejército Alberto Ruiz Cantillo.

En cuanto al Sargento Pablo M. Prieto, o Pablo Merino, el Tribunal declara que, sometido a la jurisdicción militar por razones de estar en activo servicio, no puede ser juzgado por Sanciones, conforme al artículo 80 de la Carta Constitucional del año en curso.

PROCESO CONTRA CARLOS MACHADO

A instancia del querellante se suspendió ayer el juicio del proceso contra el ex-Senador Carlos Machado Morales, hermano del Presidente derrocado, por injurias. El acto se ha señalado, nuevamente, para el día 18 del actual.

Carlos Machado ha sido trasladado a Santa Clara a fin de ser juzgado en causa por asesinato frustrado, cuyo juicio será hoy.

Tratamiento de la Poliomielitis

El propio doctor Verdeja expresó que el Gobierno había aceptado la oferta de la Fundación Mayo, de Minessota, solicitando enviar a Cuba al doctor Rossenou, para aplicar su tratamiento preventivo y curativo a los enfermos de poliomielitis que existen en este país.

Entregada ayer la Biblioteca del doctor Montoro

Sus hijos la obsequiaron a la Sociedad Económica de Amigos del País. Un acto sencillo

La directiva de la Sociedad Económica de Amigos del País, reunida en Junta General, recibió ayer, a las cinco de la tarde, de los herederos del gran tribuno y político cubano Don Rafael Montoro, la biblioteca privada del que durante muchos años había sido su Socio de Mérito, y ex Presidente de la institución.

Integraban la presidencia del acto los doctores Eligio de la Puente, Gonzalo Aróstegui, Antonio Sánchez de Bustamante, Benjamín Fernández Medina, Ministro del Uruguay, Ricardo Gómez Murillo, Francisco García Alvarez, Angel Vieta Barahona, Antonio García Hernández y Fernando Ortiz y los herederos del sabio sociólogo, Octavio, Rafael Gaspar, Carlos, Mario, María y Consuelo.

El doctor Octavio Montoro, Presidente del Comité Ejecutivo de la Federación Médica de Cuba, pronunció el siguiente discurso en su nombre y en el de sus hermanos:

«Los herederos del amigo D. Rafael Montoro, (q. e. p. d.), tenemos el honor, en este acto, de entregar para su conservación y cuidado, a la benemérita Sociedad Económica de Amigos del País, la colección de los libros que formaron la biblioteca de nuestro padre.

«Los azares y las vicisitudes, los viajes repetidos al extranjero, para servir a la causa de la autonomía primero, y luego en el servicio Diplomático de la República, dieron al traste e hicieron perderse, gran parte de su biblioteca y no escasa cantidad de documentos y manuscritos.

«Representan, pues, estos libros, la lectura favorita de sus últimos veinte años, y en ellos, halló apacible y confortador refugio, aquel espíritu sereno, ante las amarguras de la vida, en los años de su vejez, que no fueron mejor comprendidos que los de otras épocas, de su fecunda existencia.

«Entre estos libros y en el reducido círculo de algunos amigos se replegó últimamente aquel espíritu sensible y justo, durante toda la larga contienda íntima, que sostuvo entre sus convicciones y sus sentimientos, frente a las realidades de hechos consumados, que aceptó aun sin propiciarlos, por aquel propósito de toda su vida, de poner los intereses de la patria por encima de los propios.

«Nosotros, al legar a esta Sociedad, que él tanto amó y en la que siempre consideró refugiado el verdadero nacionalismo de una Cuba culta, libre, y respetuosa de sus instituciones y de su historia, cumplimos el deber, de honrar así, con este homenaje su memoria, para demostrar que seguimos oyendo su voz y sus consejos directrices, aún más allá del misterio de la vida, inspirados en el amor y en la fe inextinguible que él siempre tuvo en los destinos de Cuba».

El Prsidente de la Sociedad Económica de Amigos del País, doctor de la Puente, aceptó la biblioteca, teniendo frases de elogio para el que había desempeñado el cargo de Presidente de la institución y había sido, también, Socio de Mérito.

Declaró, asimismo, que próximamente, se abrirá un concurso entre los literatos cubanos para que escriban la vida de Don Rafael, en cuyo acto se le rendirá el homenaje póstumo a su memoria.

La biblioteca de Don Rafael Montoro ha sido instalada en dos salones del segundo piso del edificio de la Sociedad Económica de Amigos del País, situado en Amargura y Compostela. (Vea fotografías en el Suplemento en Rotograbado).

El Consejo de Estado tratará hoy sobre el Retiro Azucarero y tal vez sobre el mutualismo

El lunes no celebró sesión por ser día festivo, y determinar el reglamento que la sesión se transfiera para el segundo día hábil. Se someterá a información el Retiro Azucarero

Según pudimos enterarnos ayer en las oficinas de la Jefatura de Despacho del Consejo de Estado, dicho organismo se reunirá hoy, miércoles, en sesión ordinaria, correspondiente a la que debió celebrarse el lunes, de acuerdo con el Reglamento que, de modo claro y expreso, determina que, en el caso de que resulte festivo alguno de los días señalados para una sesión ordinaria, tendrá lugar ésta el segundo día hábil siguiente.

Las oficinas del Capitolio permanecieron cerradas durante todo el día del lunes y el sábado anterior, en cumplimiento del acuerdo del Consejo de Secretarios que así lo ordenó. A virtud de ello, muchos de los Consejeros que concurrieron al edificio con objeto de despachar dictámenes, recibir comisiones y atender, en suma, los asuntos de su cargo, se vieron imposibilitados de efectuarlo, por ausencia no sólo de los empleados del Consejo, sino también de la servidumbre del edificio, que a virtud de lo expuesto, permaneció con las puertas cerradas.

Por la Jefatura de Despacho se hizo saber que no se celebraría la sesión del lunes a los Consejeros que mostraron interés en asistir, y de ahí la ausencia, a la hora reglamentaria de la casi totalidad de los miembros del Consejo, ya enterados de antemano de que la sesión habría de efectuarse hoy miércoles.

En esta sesión se pondrá sobre el tapete el Retiro Azucarero, objeto de información de los directamente interesados, en la que con carácter público tuvo lugar el jueves último. También es probable, según hemos oído asegurar, que se trate de algo en relación con el problema del Mutualismo, por cuya solución urge ahora el Consejo de Secretarios, aun cuando, dicho sea en honor de la verdad, tal prisa parece haber surgido repentinamente, toda vez que el traslado del asunto al Consejo de Estado, no se hizo hasta el 7 de agosto, o sea, más de un mes después de tomado el acuerdo por el Consejo de Secretarios.

El comentario de un colega de la tarde, carece, por lo tanto, de fundamento, no sólo en lo que respecta a que la sesión del lunes no se celebrara por falta de quorum, sino también en cuanto a que el Consejo de Secretarios «haya tenido» que invitar al Consejo de Estado a que trabaje.

NUEVA CONVOCATORIA PARA CUBRIR PLAZAS DE MAESTROS PUBLICOS

A las ocho de la noche de hoy se reunirá la Junta de Educación de la Habana para tratar sobre las oposiciones que se habrán de celebrar en la Habana.

En la misma se discutirá el Reglamento que habrá de regir para las mismas, ya que será necesario hacer una nueva convocatoria.

Las oposiciones se vendrán a efectuar para los días primeros de septiembre.

En la reunión en que se tomaron los citados acuerdos, también se determinó suspender de empleo y sueldo a tres profesoras de Kindergarten, a las que se ha sometido a expediente, y dedicar los créditos no aplicados que se encuentran a la disposición de la Junta a la creación de aulas para varones hasta agotar el escalafón.

Se espera que las aulas que se han de crear sean alrededor de unas veintidós.

Una excursión universitaria española arribará a la Habana el día veinte, en el "Comillas"

Connotadas personalidades barcelonesas, con sus familiares, llegarán en dicho trasatlántico. El Dr. Ferrer y Cagigal, que viene al frente de la excursión, fué diputado por Cádiz

El 20 del corriente llegará a la Habana el vapor español «Marqués de Comillas», que procede de Centro América, y donde viaja una nutrida excursión de catedráticos y alumnos de la Universidad autónoma de Barcelona, que están realizando un viaje por los puertos donde toque el barco.

Al frente de la excursión viene el doctor Angel A. Ferrer y Cagigal, con su hija y su hermana política. El doctor Ferrer y Cagigal, es Catedrático de la Facultad de Medicina de la Universidad de Barcelona y fué Diputado por Cádiz.

Integran la repetida excursión las siguientes personas: Director, D. Angel Ferrer Cagigal, los catedráticos Antonio Salvat Navarro, Manuel Tauro, Juan Fornés Fornés, Francisco de las Barras de Aragón y Ramón García Linares, de la Universidad de Madrid, María del Carmen Ambros Neva, Catedrática de Geografía de Vigo. Guillermo Díaz Platjares y Fernando Casadosus de Barcelona; los profesores Jaime Vicens Vives, de Barcelona, Antonio F. Mateo Alonso, del Instituto Nacional de Segunda Enseñanza de Ciudad Rodrigo, María Villón, de la Escuela Normal de Magisterio de Valencia, Eduardo Valenti Fiol, Josefa Barbat Mitacle, los Licenciados en Filosofía José Miralles Brillas y Concepción Taboada Bostre; el abogado Daniel Ventosa Quinquer, los médicos Primitivo Petit y Federico Mors, al que acompaña su esposa, los farmacéuticos Concepción Salvat Bomantti, Jorge Gras Riara y María Gasso Subiracha; los ingenieros Carlos Maldonado López, Luís Coll Pamieps y Ramón Barbat Mitacle, las maestras Amparo Rahola de Falgás, Pilar Rahola de Falgás, Carmen Hernández Gutiérrez, Pilar Ribalta Anadón y Concepción Aledreu Mayor, los estudiantes Antonio Salvat Bonmatí, Remedios Salvat Vicedo, Remedios Salvat Bonmati, Salvador Saama Coll, María Victoria Samá, Antonia Gallart Esquerdo, Manuel Mascaró Perera, Antonio Tayá, Jaime Soler Vicens Murillo, Oriol y Manuel Soler, Estefanía Ruíz, Rafael Vilaclara Mir, Enrique Feliú Sahuch, Ramón Carreras Linares, Jorge Dou Mas de Sexas, Santiago Sobrecas Vidal, Francisco Boque Roig, Manuel Salvatella Guarch, Jorge Casals Yorit, R. Ballester Escalas, Luís G. Marín, Ricardo Corachau Lloret, Paulino Sallés Benis, Merced Potau Gili, Pilar Navarro y Huerta, Rafael Tenllado, Fernando Hausas Montaner y Carmen Sivila Vidal; el abogado José M. de Solá Morales, y como Secretaria del crucero, Rosina Martí Travó. Además vienen muchos familiares de los excursionistas, entre los cuales figuran, la familia Simó, Valentín Fosas, Fernando González y señora, Francisca Trabal, Vda. de Sarradell, Carmen León Fuster, Ricardo Eguilloz, Ramón Tay y señora, señora de Casadesús, Javier Tomeu y señora, Benjamín Gayubar, Santiago Gassó y Sofía de Vichez.

Las epidemias se extienden por Las Villas

El tifus y la malaria amenazan con diezmar la población. Hay que tomar medidas sanitarias

SANTA CLARA, agosto 14. (Correspondencia especial para el DIARIO).—Cada día toman mayores caracteres las epidemias de tifus y paludismo que están azotando esta provincia. En el término de Vueltas existen unos dos mil casos de paludismo y unos diez de tifus. En esta ciudad, que también azota dichas epidemias, son considerables los casos, habiéndose registrado varias defunciones como consecuencia. Es urgente que Sanidad tome las medidas necesarias para que no continúe la propagación alarmante de ambas epidemias, tales como la recogida diaria de las basuras, el riego de las calles y petrolización para evitar que en lugares públicos, en la misma ciudad, haya depósito de basuras. También se ha de prohibir que en los patios de las casas se tengan crías de animales. Se hace necesario llevar a efecto el proyecto del Ingeniero de Obras Públicas de la Secretaría de Obras Públicas señor Buch, sobre la instalación de un tanque purificador del agua que consumimos, obra esta que según su estudio en la visita que hizo al Acueducto de esta ciudad, era necesaria y a la vez urgente y que sería de un costo de unos diez mil pesos. Este es el clamor de toda la población que está alarmada ante el aumento y estragos de las epidemias.—ARMANDO A. MACHADO, Corresponsal.

M.E.C.D. 2016

EL INGENIERO MONTOULIEU ESPERA ARMONIZAR LOS INTERESES EN EL PROBLEMA TELEFONICO

Señalado para el día 25 de los corrientes el Consejo de Guerra contra la tripulación del 'Cuba'

Se acusa a los encausados de concierto para la rebelión. El acto tendrá efecto en la Fortaleza de la Cabaña. Defenderán los Dres. Enrique Roig, Alfredo E. Herrera, Irisarri y otros

Habiendo sido aprobado por el Presidente de la República, el proceso instruído por la Auditoría de la Marina de Guerra Constitucional contra miembros de la dotación del Crucero «Cuba», por delito de concierto para la rebelión, el jefe de Estado Mayor de ese Cuerpo Teniente Coronel Angel A. González, M.M., en Orden General dictada ayer dispone sea llevado a Consejo de Guerra, oral y público, el día 25 del corriente mes de agosto. Se celebrará en la Sala de Justicia Máximo Gómez, de la Fortaleza de la Cabaña.

Ayer el Auditor de la Marina, Comandante Paniagua, dispuso que en el día de hoy, los que resultan sujetos a ese proceso militar sean instruídos de cargos y designen defensores.

Se acusa de que en ocasión de estar en Antilla el Crucero «Cuba» ocurrió el cambio de Jefe de Estado Mayor de la Marina, y se registró allí un pronunciamiento contra esa determinación de las autoridades superiores de la Nación, deduciéndose responsabilidades que han determinado la formación del proceso.

Aparecen encausados en el mismo el alto mando del Crucero, que era entonces el Teniente de Navío Evaristo Ulloa, su segundo J. Torres Curbelo, los oficiales Echevarría, Marcos Pérez, Maspons, Braulio Fernández, Palau, Ocampo, Constantino García y el telegrafista Mallo, así como el Sargento Cadalso, y los marineros Rivera y Fernández.

El tribunal que a de juzgar a los inculpados lo integran, según nota oficial, como presidente, el Capitán de Corbeta Felipe Lois y vocales el Comandante Castells, los Capitanes Teófilo G. Radillo y Manuel Hidalgo, y el teniente Casanova, habiendo sido designados suplentes el Comandante Contador Hilario González, y el Comandante Maquinista Arturo García.

De Fiscal actuará el Capitán Argüelles.

Se sabe que actuarán como defensores los doctores Enrique Roig, consagrado criminalista, que abogará por Ulloa; Alfredo E. Herrera, por Torres Curbelo y José Miguel Irizarri, por Maspons, dichos Letrados y los que designen los demás acusados podrán instruirse del sumario, en uno o más días comunes.

Sabemos que todos los defensores combatirán la calificación fiscal, así como tratarán de demostrar que los inculpados no han cometido el delito de concierto para la rebelión ni ningún otro.

Columna Editorial

Creación de un organismo verdaderamente necesario

EL Gobierno puede decir que ha satisfecho un anhelo de las clases comerciales e industriales, al acordar la creación del Consejo Superior de Economía.

Pero puede decir también que ha aumentado sus posibilidades de buen gobierno, al constituír ese organismo técnico que le asesore en cuestiones de tanta importancia y trascendencia como son las económicas y financieras.

La constitución del Consejo Superior de Economía la estimamos provisoria en todos sentidos, a condición de que el esfuerzo que realicen sus miembros por señalar la orientación al Gobierno, no encuentre la indiferencia, mejor dicho el desprecio que por lo general hayan en las esferas oficiales las medidas propuestas a la dictadura por los beneméritos componentes de la fenecida Comisión Nacional Económica, algunas de las cuales podrían pudieran ser aprovechadas.

Como el malogrado organismo que tuvo honorífico presidió el ilustre doctor Rafael Montoro, teóricamente tiende el que se crea, a ser consejante en su función—claro que en un modo muy relativo,—al Consejo Económico Nacional establecido en Alemania de acuerdo con el artículo 163 de la derogada Constitución de Weimara y el cual le dan atribuciones para preparar proyectos relativos a la política social y económica del Reich.

Todas las instituciones de ese tipo corresponden evidentemente a una necesidad—la de asegurar, en lo posible, el acierto de las disposiciones de los gobiernos sobre las expresadas materias,—lo demuestra el hecho de que fuese Francia una de las primeras naciones en adaptarla en el año 1926,—venciendo los escrúpulos que tuvo que producirle cosa de algo alemán. Por su bondad indiscutible se han extendido los conceptos económicos, y hoy existen en Inglaterra, Bélgica, Italia, España, Checoeslovaquia, Japón y otros países, algunos de nuestra propia América.

Estas juntas asesoras, las cuales son imprescindible que gocen de libertad de acción para estudiar los problemas de su competencia y proponer medidas encaminadas a solucionarlos, pueden y deben auxiliar de un modo muy eficaz a los gobiernos si, como es natural y lógico se constituyen—prescindiendo por completo absoluto de las simpatías políticas—con hombres versados en asuntos comerciales e industriales, cuyos conocimientos no sólo teóricos, sino prácticos, les permitan aconsejar ponderadamente a los organismos políticos para evitar que estos, por ignorancia, cometan errores económicos y financieros, casi siempre de funestas consecuencias.

Pero resultan completamente inútiles, cuando falazmente el Poder público—como lo hizo la dictadura—las establece para producir la impresión de que quiere obrar en beneficio exclusivo de los verdaderos intereses nacionales y defrauda en realidad a la opinión pública, porque hace caso omiso de lo que interpretando los deseos de ésta y con vistas al bien de la Nación y del Estado, sugieren, recomiendan o piden, de acuerdo con su saber, las corporaciones asesoras, que, por obvios motivos, a proponer soluciones equitativas y justas. Hay razones para creer que no se tratará de convertir al Consejo Superior de Economía ni a las Comisiones complementarias que también se crean para entender en la legislación arancelaria, bancaria, monetaria y en la regulación del régimen a que deben someterse los bancos y empresas mercantiles, en la quinta rueda de carro, a lo cual quedó reducida en la práctica—por efecto de los procedimientos de la dictadura—la primera institución del país, la actual, establecida en

la inteligencia de que el Consejo Superior y las Comisiones de Banca serán positivamente lo que deben ser, y que, por lo tanto, contribuirán con sus trabajos a mejorar nuestra maltrecha economía, debemos con regocijo el acuerdo de esos organismos y tributamos al Gobierno el aplauso que en tal caso merece su iniciativa, esencialmente democrática, porque permite la elaboración en los grandes problemas, a hombres de experiencia, libres de la política partidarista, pero dispuestos a servir a la colectividad con sus valiosas ideas.

CIENTOQUINCE EMPLEADOS DE "LOS PRECIOS FIJOS" DETENIDOS ANOCHE SERAN PUESTOS EN LIBERTAD HOY

Se reunieron sin permiso, infringiendo las disposiciones de la Comandancia Militar. Ciento quince, entre hombres y mujeres, ingresaron anoche en el Vivac, a disposición de la Comandancia

Parte de los 115 empleados de la tienda de ropa «Los Precios Fijos», que fueron detenidos anoche en el interior del mencionado establecimiento, por estar reunidos sin el correspondiente permiso de la Comandancia.

El Capitán Lombana, al mando de la Cuarta Estación, con personal a sus órdenes, procedió anoche al arresto de 115 empleados entre hombres y mujeres de la tienda de ropa «Los Precios Fijos», que se encontraban reunidos en dicho establecimiento, situado en la esquina de Reina y Aguila, sin estar autorizados para ello, por el Jefe de la Vigilancia de la Habana, Comandante Díaz Calderín.

Una vez en la Estación de policía, se levantó el correspondiente atestado, en el cual aparecen acusados además de los empleados, los gerentes de la expresada casa señores Manuel Sánchez e Hijos, por haber estos consentido la reunión sin permiso, en el local de su establecimiento, no siendo arrestados, por encontrarse ausentes del mismo, cuando la fuerza pública se presentó en el referido comercio.

También hizo constar las manifestaciones de los empleados. Se reunieron para tomar acuerdos con respecto a su organización interior.

Por disposición del Jefe de la Policía Nacional, todos los detenidos fueron enviados al Castillo del Príncipe, a disposición del Comandante Díaz Calderín, efectuándose el traslado en ambulancia y camiones de la policía.

LOS DETENIDOS

Víctor Solís Suárez, vecino de Monte 53; Arturo Berro Martínez, Zanja Real número 11, en el Cerro; Juan Cabo Paz, de San Nicolás; Aurelio Nodarse Filgueiras, de Collazo 39, en Marianao; Benito de la Vega Hernández, de Indio número 14; Reinaldo García Lirio, de Cañongo 3, en el Cerro; Raúl Huerta Dávalos, de Indio número 36; Enrique González Giral, de Gloria 162; Luis Méndez Albeiti, de Reina 7; José Oscar Alvarez, de Estrella 57.

José Ajurias, Gil, de Reina 83; Manuel López Rodríguez, de Reyes 144, en la Víbora; Luis Hernández Ramos, de Misión 13; Gilberto Sotolongo Méndez, de Lanuza esquina a Novena, en Almendares; Gregorio Ocon Latorre, de Sitios 41; Emilio Tros Rivero, de Galiano 89; Angel Posada y Posada, de Lamparilla 68; Andrés Barreiro Padrón, de Josefina y Tercera, en la Víbora; Eladio Martínez Tejera, de Rubalcaba número 1; Alfonso Rodríguez Eguilaz, de Peñalver número 10; Reina de Llavona, de Corrales 135; José Mijal López, de Santos Suárez 61; Wifredo Fernández, de Figuras número 15; Cándido Suárez Fernández, de Estrella 91; Eduardo Carrera Leonar, de Suárez 17; José Manuel Saavedra González, de Gloria 52; Eduardo Mancas Ruiz, de Sitios 53; José Luis Valdés González, de Monte 133; Rafael González Cabrera, de Galiano 132; Filiberto García Lirios, de Cañongo 3, en el Cerro; José Sroy Castro, de San Nicolás 73; Sidulfo Rodríguez González, de Monte 11; Gerardo Casteleiro Noche, de Cárdenas 24; Filiberto Lastra, de Figuras 38; Angel Iglesias Alvarez, de Reina 13; Aquilino Cañal Canda, de Corrales 2-E; Jaime Grau Coto, de Oquendo 114; Manuel Feito, de Dragones 23; Cecilio Martín Rodríguez, de Florida 38-C; Arturo Mons Ros y Torrens, de Virtudes 105; Maximino Méndez García, de Cárdenas 3; Juan Mateo Sánchez, de Concordia 26.

Manuel Martínez Losestale, de Rayo 66; Luis Simberman, de Revillagigedo 62; Sebastián Puig Bolívar, de Carmen 23; Antonio Blasco Gómez, de Concordia 25; Manuel González Rodríguez, de Lealtad 138; Mario Reyes Acosta, de Martí 188, en Regla; Dolores Solano Martínez, de Mercado de Tacón 57; Consuelo Méndez Delgado, de Prensa 67; María Díaz Lamillas, de Rey 6; Luisa Blasco Larrea, de Monte 80; María Ferrer Roges, de Carlos III número 8; María Hevia Carnicero, de Suárez 66; Sara Hernández Pérez, de Reunión número 5; Mercedes Márquez Valdés, de San Nicolás 190; Hilda Hernández Ramos, de Misión 13; María Llanes Prasan, de Manrique 81; Pura Gigores Paiset, de Zapote 59; Vicenta Arias Fernández, de Estrella 56; Mercedes García Yer, de Rayo 104; Francisca Cruz Díaz, de Reina 103; Fermín Gordon Peña, de Manrique 187; Nicolás Ramos Menas, de Concordia 97; Lázaro López Gallego, de Reina 30; Ana Villar Alfonso, de Sitios 84; Julia Rodríguez Radillo, de Sitios 41; Luisa Cuesta Alvarez, de Cienfuegos número 5.

Josefina Balseiro Tomasa, de Villegas 21; Piedad Martínez Quevedo, de Gloria 67; Sabina Muñoz Follos, de Máximo Gómez 79; Guillermina Fuentes Valdés, de Cárdenas 43; Virginia Ondal Fernández, de Gloria 122; Ramona Santana Pereira, de Rayo 39; Virginia García Vigo, de Luz número 6, en Arroyo Naranjo; Lorenza Martín Rodríguez, de Oquendo 24; María Dolores Portal, de 15 sin número, en Lawton; Aurora González Fernández, de Coliseo de San Juan, en Arroyo Apolo; Aleida Huerta Dávalos, de Indio 26; Juana Carretero Dávalos, de Gloria 77; Esperanza Suárez Portal, de Naranjito 17, en Los Pinos; Eugenia Cubas Fernández, de Escobar 79; Luisa Malvares Santacruz, de San José 124; Ana María Puig Felipe, de Economía 14; Soledad Fernández García, de Labra 136; Eloisa Mestre y Fernández, de Campanario 111; Alejandra Ocan Latorre, de Sitios 41; Rosalía Arredondo Bompin, de Concordia 35; Evangelina San Ruiz, de Oquendo 24.

SERAN LIBERTADOS HOY

Esta madrugada en las altas esferas oficiales existía la impresión de que los 115 empleados detenidos, serían libertados en las primeras horas de la mañana de hoy.

El Block Agrícola de Oriente pide precio mínimo para el café

Dirige un escrito al Jefe del Estado, recordándole la exposición de Julio 22

Ha llegado a nuestra Redacción—con bastante demora por cierto—el escrito que el Directorio de la Federación Provincial del Block Agrícola de Oriente ha dirigido, por medio de la Comisión Permanente de dicho organismo, al señor Presidente de la República, recordándole que con fecha 22 de julio último, la Delegación del Cobre elevó una razonada y detallada exposición respecto al costo de una caballería de tierra, y su preparación para destinarla a la producción de café y gastos que requería durante cuatro años, resultando el costo de producción de 5 pesos 85 centavos el quintal.

Que teniendo en cuenta que el año antepasado, los cosecheros de la provincia de Oriente, vendieron su café a un precio ruinoso que fluctuó de 2 pesos 25 centavos a 3 pesos 25 centavos quintal cáscara, no llegando a cubrir el costo de producción, y que en la actualidad están librando intensa campaña, en pro de la estabilización de precios, para que no les ocurra lo que en el pasado año, que sería su ruina; y a fin de evitar que los acaparadores puedan adquirir la producción a un precio ruinoso para los cosecheros, acuden al señor Presidente para obtener la promulgación de un Decreto-ley que ampare el precio mínimo de ese artículo, igual que se hizo en los Estados Unidos y México, para los artículos de primera necesidad, y cuyo precio mínimo sea de 16 pesos por quintal de café limpio, o sea ocho pesos por quintal en cáscara, que es como se hacen las operaciones allá en Oriente.

Interesan a su vez la creación de la Bolsa de Granos e Instituto de Café, con carácter oficial en la provincia de Oriente, con residencia en Santiago de Cuba.

Acompañan un cuadro sinóptico de la referida exposición de julio con el costo de fomento de una caballería de tierra, y balance de producción, por el cual justifican el promedio, y a la par la pérdida que han experimentado en la cosecha del año 1931-32 y otras anteriores.

En documento anexo, la Comisión pide se les otorgue la franquicia postal y telegráfica, que les fué suprimida cuando se creó la Ley de Emergencia Económica, que resulta de vital importancia para su institución, tanto para el Directorio como para las Delegaciones Federadas, cuyo beneficio disfrutan en todas las naciones instituciones similares a ésta, facilitando la propaganda útil al agrarismo, y con mayor motivo, por el estado precario que atraviesa su Asociación.

El Interventor informó ayer al Presidente sobre el estado del conflicto de la Cuban Telephone

El doctor Landa dice que el Gobierno despedirá a todos los empleados de Comunicaciones que falten al trabajo y nombrará personal técnico con que cuenta para cubrir las vacantes

Hasta la una de esta madrugada estuvo conferenciando con el Presidente de la República el ingeniero señor Eduardo I. Montoulieu, que está desempeñando funciones de interventor en la Cuban Telephone Company y tiene el encargo de solucionar la huelga que contra dicha empresa mantiene desde hace tiempo un numeroso grupo de empleados y obreros.

El señor Montoulieu informó al Jefe del Estado de la situación actual del conflicto, que en su opinión va acercándose a su término.

Estima el señor Montoulieu —según informes, que la Compañía se ha colocado últimamente en un plano de transigencia tal que permitirá obtener un acuerdo armonizador entre los intereses en discordia.

El señor Montoulieu manifestó a los periodistas, después de entrevistarse con el Presidente, que aun cuando sus funciones de Interventor son ilimitadas y por ello puede proceder drásticamente, prefiere llegar a una solución sin violencias, utilizando los deseos puestos en juego por los interesados, hacia un acuerdo armónico.

El señor Montoulieu, según dijo, está luchando denodadamente por conciliar los puntos de vista en discordia y no desespera de conseguir el fruto de sus afanes y desvelos.

MAS ALCALDES PARA ORIENTE

Esta madrugada informó a los reporters el doctor Pelayo Cuervo, Secretario de Gobernación, que las restantes alcaldías de la Provincia de Oriente, serán desmilitarizadas el viernes de la presente semana.

LA HUELGA DE COMUNICACIONES

El doctor Gabriel Landa, Secretario de Hacienda, y que viene actuando como consejero del Gobierno en el problema de huelga de la Secretaría de Comunicaciones, visitó al Presidente de la República para asuntos del referido conflicto.

Después de la una de la madrugada, al abandonar el Palacio fué interrogado por los periodistas, a quienes manifestó que el Gobierno no ha abandonado su plan de cesantear a los empleados que abandonen sus puestos, llevando a ellos a personas que deseen ocuparlos y que conozcan el tecnicismo de aquéllos.

Afirmó que el Gobierno cuenta con numerosas ofertas de expertos en el Departamento, para desempeñar los cargos vacantes.

El Gobierno continúa estimando la necesidad de que los empleados protestantes regresen al trabajo pues no se halla dispuesto a tratar con huelguistas.

Una vez los empleados posesionados de sus plazas nuevamente, el Gobierno considerará las peticiones de reivindicación formuladas, satisfaciendo aquellas que considere justas.

Reclamadas las armas ocupadas en un trasbordo

El Cónsul de México pide al Gobierno la entrega de dicho cargamento. Dos expulsados

Ayer visitó al Jefe de Estado Mayor de la Marina de Guerra, el señor Gallardo, Cónsul General de México en la Habana, quien se interesó por que por la Jefatura de la Marina se ordene que un cargamento de armas, que con trasbordo para México, llegó en el vapor español «Habana», y que fué ocupado, sea puesto a la disposición del representante de la empresa de vapores que tiene el encargo de remitir dichas armas a su país, pues el referido cargamento es una operación de carácter mercantil usual y corriente, sólo que se utilizó el puerto de la Habana como punto de escala para el trasbordo.

DOS CIUDADANOS AMERICANOS DEPORTADOS

Desde hace varios días se encontraban detenidos en el Castillo de la Punta, a la disposición del Secretario de Hacienda, los ciudadanos norteamericanos Anthony G. Gregory y J. Nelly, quienes aparecen complicados en los embarques ilegales de bebidas alcohólicas por el puerto del Mariel.

Estos dos ciudadanos norteamericanos, que han sido declarados personas no gratas, serán embarcados hoy para su país, a cuyo efecto ayer fueron enviados desde el Castillo de la Punta al Campamento de Tiscornia, para que el Comisionado de Inmigración, proceda a dar cumplimiento al Decreto de expulsión.

PALACIO

El doctor Santiago Verdeja, Secretario de Sanidad, manifestó a los periodistas cuando salía del Consejo, que el jueves (mañana), se celebrará en Palacio una importante reunión de vaqueros y propietarios de plantas pasteurizadoras, con objeto de discutir los precios fijados por el Gobierno al litro de leche y determinar el costo de la leche para el público.

Vaqueros y pasteurizadores no han aceptado el precio establecido por el Gobierno y van a discutir, ante el Secretario de Sanidad, las razones que aducen para rechazarlo.

Aclaró el doctor Verdeja que la fijación de precios es una medida de ensayo.

Se afirma que mientras los pasteurizadores mantienen un frente único contra el decreto del Gobierno, y solicitan una rebaja, los lecheros difieren de criterio, pues mientras algunos se muestran conformes con el precio acordado, otros piden aumento y los demás aparecen acordes con la petición de las plantas.

COMISION DE JARUQUEÑOS

Una nutridísima comisión de vecinos de Jaruco, presidida por la Alcaldesa del Término, señorita Caridad Delgadillo, estuvo en Palacio solicitando el concurso de los Secretarios para obtener del Gobierno la derogación del Decreto, dictado por el ex-Presidente Grau San Martín, creando el Ayuntamiento de Santa Cruz del Norte, pueblo que le fué segregado a Jaruco.

Alegan los comisionados que Santa Cruz carece de elementos económicos para realizar sus funciones, al extremo que no les paga a sus empleados los sueldos devengados.

EL MUTUALISMO Y LA LEY ELECTORAL

El doctor Pablo Desvernine, Vice-Presidente del Consejo de Estado, quien concurrió a la sesión del Gabinete para discutir la Ley de Moratoria Hipotecaria, informó a los reporters que de acuerdo con los deseos del Gobierno, el Consejo de Estado había comenzado el estudio del proyecto de Mutualismo y la articulación de la Ley Electoral.

NORMALIDAD EN LAS DEPENDENCIAS DEL ESTADO

Respondiendo a preguntas formuladas por los reporters sobre posibles movimientos huelguísticos en otros Departamentos del Estado por solidaridad con el conflicto de Comunicaciones, manifestaron los Secretarios de Estado y Educación y el Alcalde de la Habana, que en sus respectivas dependencias existía, hasta esos momentos, la más absoluta tranquilidad.

EN ESPERA DE NOTICIAS

El Secretario de Estado, doctor Cosme de la Torriente, dijo a los periodistas que el Gobierno de Cuba está esperando todavía la contestación del de Santo Domingo sobre la solicitud de extradición del ex Presidente Machado y del ex-Alcalde de la Habana, José Izquierdo, conocido por «Pepito».

Respecto del estudio sobre el nuevo Tratado de Reciprocidad Comercial con los Estados Unidos, manifestó que antes de finalizar este mes de agosto, habrá noticias importantes que ofrecer.

EL ACUEDUCTO DE SANTIAGO DE CUBA

El Gobernador de la Provincia de Oriente estuvo en Palacio acompañado del ingeniero Alfonso Menéndez.

El Coronel Pérez André, que como máxima autoridad provincial de aquella región, está laborando en solución del problema del agua de Santiago de Cuba, hizo la presentación del señor Menéndez al Jefe del Estado.

El ingeniero Menéndez entregó al Presidente un extenso informe contentivo del plan provisional de abastecimiento de agua de Santiago de Cuba, mediante el acondicionamiento de los acueductos de San Juan y Santa Rosa, los que rinden un promedio diario de seis millones de galones de agua.

Proponen a Marino López Blanco para Strio. del Comercio

Las clases económicas reconociendo sus méritos apoyan su designación,

Dr. Marino López Blanco, uno de nuestros más destacados elementos revolucionarios, joven Abogado y Notario y publicista de esta capital, a favor del cual se mueven personalidades de las clases económicas para su designación de Secretario de Comercio del Gabinete del coronel Mendieta.

Se nos han acercado distintas personalidades de las clases económicas para manifestarnos que se están haciendo gestiones cerca del Sr. Presidente de la República, coronel Carlos Mendieta, a fin de conseguir la designación del joven revolucionario Dr. Marino López Blanco, para la Secretaría de Comercio, por entender que el Dr. López Blanco es la persona más indicada para ese cargo en vista de sus grandes conocimientos y capacidad suficiente y su gran relación con los elementos de dicha clase, en la cual cuenta con verdaderos admiradores.

«La designación del Dr. Marino López Blanco, para Secretario de Comercio—continúan nuestros informantes—sería la realización de todas las aspiraciones de las clases económicas, ya que él es el hombre para el puesto, lo que quiere decir que nosotros no pedimos un puesto para un hombre».

PRORROGADA LA CONCESION AL CONSEJO TERRITORIAL DE VETERANOS DE ORIENTE

El Presidente de la República, a propuesta del Secretario de Hacienda, firmó un Decreto prorrogando por cuatro años más, que vencerán el día 31 de marzo de 1938, la concesión al Consejo Territorial de los Veteranos de Oriente, para el disfrute de la finca urbana, propiedad del Estado, situada en la calle Hartmann entre San Félix No. 1 y Aguilera, en la ciudad de Santiago de Cuba, por el precio de UN PESO al año.

Un estudiante hallado herido de un balazo

Pertenece a la Confederación Obrera y al Ala Izquierda. Dijo que se había herido casualmente

En el Hospital Municipal fué asistido en la mañana de ayer, de un balazo en el estómago, siendo su estado de suma gravedad, Mauricio Ibáñez Prieto, de 24 años de edad, vecino de Piñera 6, que declaró se lo había producido casualmente al dispararsele una pistola que se encontraba examinando en los altos de la casa San Rafael 153, domicilio de los esposos Consuelo Castellanos y José Manuel Guerra. Este último es maestro público. En poder del herido se ocuparon dos carnets a su nombre: uno de la Confederación Nacional Obrera de Cuba, y otro del Ala Izquierda Estudiantil de la Escuela de Artes y Oficios.

En un registro que efectuó la policía en dicha casa, ocupó varias proclamas y un carnet del Ala Izquierda Estudiantil a nombre de Leónite Guerra Castellanos, de 28 años, hijo del icho matrimoni.

Según declaró la señora Castellanos al capitán Hernández, a su casa llegó Ibáñez preguntándole por su hijo Leónte y al decirle que no estaba, se sentó a esperarlo. Al poco rato oyó un disparo, encontrando a Ibáñez herido, sin que pudiera informar en la forma que se registró el hecho.

También se ocuparon un revólver y la pistola. Esta tenía disparada una de sus nueve cápsulas.

La policía continúa sus investigaciones por estimar que el herido no ha querido informar la verdad de lo ocurrido, siendo opinión general que el joven estudiante fué herido por una persona hasta ahora desconocida.

CINCO ORATES SERAN REMITIDOS HOY A MAZORRA, POR LA DUODECIMA ESTACION

Distintas estaciones de policía, han enviado esta madrugada a la Duodécima Estación, cinco orates a fin de que hoy a primera hora sean remitidos al Hospital de Dementes.

El Dr. Presno disfrutará de dos meses de licencia en Francia, para poder atender a su salud

Asistirá al Congreso Francés de Cirugía y llevará un mensaje de la Academia de Ciencias de la Habana a la de París, por su participación en los actos con motivo del Centenario de Finlay

El Consejo Universitario acaba de conceder al doctor José Antonio Presno, actual Rector de la Universidad de la Habana y una de nuestras glorias en el terreno de la clínica y de la cirugía, una licencia de dos meses para que pueda atender a su salud, algo quebrantada por la labor ciclópea que ha rendido durante el tiempo que ha venido desempeñando dicho cargo, precisamente en uno de los períodos de más intensa agitación que han vivido la República y la Universidad.

El doctor Presno, ya terminada la depuración cívica y redactado el pliego de bases por que se habrá de verificar la depuración académica de dicho centro de enseñanza, se dispone a trasladarse a Vittel, en la región de los Vosgos, en Francia, para hacer una cura de aguas.

A su regreso asistirá al Congreso Francés de Cirugía y visitará la Academia de Medicina de París para llevar, personalmente, a dicha institución, el mensaje de gratitud de nuestra Academia de Ciencias por la importante participación que tuvo en los actos que se celebraron en aquella capital para conmemorar el Centenario de Finlay.

El Consejo Universitario determinó asimismo, hacer público su reconocimiento al doctor Presno por la ingente labor que ha rendido en beneficio de la Universidad, labor con la que se ha cumplido cabalmente el vaticinio que hiciera, en una revista de la hermana República del Perú, el profesor Paz Soldán, al expresar, en una hermosa frase, que estaba llamado a realizar la operación que salvaría el Alma Mater.

EL DR. LUIS ORTEGA LO SUSTITUIRA

El doctor Luis Ortega, decano de la Facultad de Medicina, sustituirá al doctor Presno en el Rectorado durante el tiempo que se encuentre en el extranjero.

VISITA EL DR. ESTELLA LA UNIVERSIDAD

Fué visita ayer de la Universidad de la Habana el doctor Estella, catedrático de la Universidad de Madrid, a quien acompañaba el Encargado de Negocios de la República española en Cuba, señor Spellus.

Dicho profesor está realizando un viaje por la América en uno misión de intercambio cultural, con motivo de la próxima inauguración de la Ciudad Universitaria de Madrid.

De Cuba pasará a Nueva York, donde visitará la clínica de los hermanos Mayo.

El doctor José Antonio Presno, Rector de la Universidad de la Habana y médico de reconocida fama, lo llevó al Hospital Universitario.

El ilustre visitante hizo cálidos elogios de la organización del mismo.

También visitó en unión suya el Sanatorio de las Católicas Cubanas, del cual es el doctor Presno Director y cirujano.

SE ENCUENTRA EN ESTA CAPITAL, EL PERIODISTA ORIENTAL, SR. RENE FIALLO

El distinguido periodista oriental, señor René Fiallo, que, como saben nuestros lectores, se encuentra en esta capital desde hace días recabando del Gobierno algunas mejoras materiales y beneficios fiscales que demandan los intereses de la Provincia, nos hará, en breve, unas interesantes declaraciones, con motivo de haber tenido éxito satisfactorio en parte de sus gestiones.

Declaraciones estas del estimado compañero, que habrán de interesar a la región de Oriente y al público en general.

FESTEJADAS AYER LAS «SEÑORITAS AGRICULTURA»

En el Salón de Actos de la Escuela Industrial de Mujeres «Rosalía Abreu», de Rancho Boyeros, quedó inaugurado ayer, con un sencillo acto, el Cursillo de la «Señorita Agricultura», encontrándose presentes más de ochenta jovencitas representantes de otros tantos Términos Municipales, todas vestidas de blanco y azul, tocadas con un sombrero negro con una cinta donde aparecía el nombre del pueblo que representaba.

Hicieron uso de la palabra el Secretario de Agricultura, en representación del Presidente de la República; el Inspector General de Agricultura y, finalmente la señorita Dulce María Escalona, Directora de la Escuela Industrial, quien recibió a los «jovencitas agricultoras», consignando que estarían allí como en su casa.

Hoy, a las ocho de la mañana comienza el Cursillo que la Secretaría de Agricultura ofrece a las referidas señoritas y que termina el 30 de los corrientes.

ARY PICKFORD PASO AYER POR PASADENA

PASADENA, California, agosto 14. (P).—Ha llegado a esta ciudad, procedente de Chicago, Mary Pickford, quien manifestó a los representantes de la prensa que se reunirá pronto con su esposo en Hollywood.

Douglas no quiso hacer manifestaciones a la prensa acerca de si ha reconciliado con Fairbanks.

ADOS VARIOS ESTUDIANTES

...e Instrucción de la Se...citado a los estudiantes ... Antonio Fuste, José ..., pertenecientes a la Es...intura San Alejandro y ... Maestros, para que de... los hechos ocurridos ...to Provincial de Pinar ...ndo solicitaron en una ... la distitución de un

HASTA MAÑANA SE ADMITEN SOLICITUDES DE INGRESO EN LA ESCUELA DE COMERCIO

Hemos recibido una nota de la Escuela Profesional de Comercio de la Habana convocando a los oyentes oficiales y a cuantos aspiren a ingresar a los cursos profesionales para las pruebas que se habrán de efectuar el día 18 de los corrientes, a fin de cubrir 30 plazas de la sesión diurna y 30 de la nocturna.

Los que siendo aprobados no obtengan plaza quedarán en el escalafón para el próximo año.

La convocatoria vencerá a las seis de la tarde de mañana, día 16.

FALLECIO EL CONOCIDO ARQUITECTO DE ESTADOS UNIDOS, RAYMOND HOOD

NUEVA YORK, agosto 14. AP. Ha fallecido en esta ciudad el conocido arquitecto Raymond Hood, autor de los planos de los edificios de la American Radiator y del «Daily News», de esta ciudad.

Mr. Hood, que contaba 53 años de edad, obtuvo un premio de 50 mil dólares por la construcción de la Tribune Tower en Chicago.

OBREROS DETENIDOS

Miembros de la policía arrestaron a Nicolás Murillo Martínez, de Monte 5; Desiderio Pazos González, de Benito Anido 22, en Regla; Amado M. Rodríguez, vecino de Paula 87; Francisco Campos, de Velázquez 172 y Juan A. Busto, de Habana 173, porque en la mañana de ayer, amenazaron al encargado del almacén de víveres de Astorqui y Co., situado en Obrapía 57, al negarse éste a darle trabajo, por estar ocupadas las plazas.

Los detenidos fueron presentados ante el Juez de Urgencia.

La huelga de Comunicaciones en Pinar del Río es general; no se mueve una carta ni un telegrama

Se dice que las gestiones del señor Justo Luis del Pozo han sido gestionar que los nuevos nombramientos sean hechos con nacionalistas. El pueblo simpatiza con los fines de la huelga

PINAR DEL RIO, agosto 14. (Por correo).—La huelga de los empleados de Telégrafos y Correos sigue igual en toda la provincia. Esta mañana no acudió ningún empleado al llamamiento hecho por las autoridades.

El Supervisor Militar teniente Tundidor, cumpliendo órdenes del teniente coronel de la Plaza Militar Mario Alfonso Hernández, viene nombrando nuevos empleados para las oficinas mencionadas. A las dos de la tarde de hoy se habían realizado ocho nombramientos.

El Ejército y los nuevos empleados vienen prestando ya servicio. Hasta ahora no ha sido despachada ni recibida ninguna correspondencia.

Esta mañana fueron detenidos por la Policía Municipal los jóvenes Miguel A. Fernández, Jefe de las Oficinas Telegráficas de Guane, y Manuel B. Fernández de la Cruz, Delegado del Comité de Huelga de la Habana.

Anoche llegó a esta ciudad el Presidente del Partido Nacionalista señor Justo Luis del Pozo, para tratar de buscar una solución satisfactoria al problema surgido con motivo de la huelga, pero sus gestiones no han respondido al éxito esperado. Los huelguistas no volverán al trabajo hasta tanto no se les conceda las justas revindicaciones que solicitan.

Se dice que el señor Del Pozo trata de que en los nuevos nombramientos de empleados que se están haciendo, se favorezca principalmente a sus amigos afiliados a la Unión Naconalista.

El pueblo simpatiza con el movimiento iniciado por los empleados viejos de Comunicaciones, porque piden solamente que se le haga justicia. Los reparadores de líneas por ejemplo, que son los que más trabajan en el departamento de Telégrafos, apenas ganan treinta pesos.

La tranquilidad en la provincia es absoluta, pero el Ejército tiene tomadas las medidas pertinentes en evitación de que los huelguistas puedan realizar cualquier atentado, aunque ellos han declarado enfáticamente al Corresponsal que jamás apelarán a medios de violencia, porque están luchando por una causa justa, y como tal, el triunfo será de ellos.—**Guillermo Rodríguez**, Corresponsal.

LA EXPOSICION DE MARIA PEPA LAMARQUE EN EL LYCEUM

La apertura de la exposición pictórica de nuestra gran artista María Pepa Lamarque, ha constituído un gran éxito.

La simpática colectividad del Vedado ha visto sus salones concurridísimos, lo que seguirá sucediendo mientras las obras de la valiosa pintora estén expuestas.

La captación de Castilla—la adusta y sugestiva Castilla, inspiradora de tan gloriosas páginas—es un prodigio en María Lamarque, quien está recibiendo múltiples felicitaciones por el gran éxito obtenido.

HERIDO DE UN BALAZO POR UN DESCONOCIDO

En el Tercer Centro de Socorro fué asistido de un balazo en la región braquial, siendo su estado de carácter grave, Maximino Pérez Valeras, natural de España, de 30 años de edad, vendedor ambulante y vecino de San Antonio número 1, que declaró le había ocasionado al agredirlo con un revólver, un individuo de raza negra, al sorprenderlo dicho sujeto en compañía de una mujer de la misma raza, con la cual conversaba íntimamente, en Buenos Aires, próximo a Agua Dulce. Agregó que el desconocido le exigió la entrega del dinero que llevaba encima, y como se negara a ello entonces lo agredió, y acto seguido, tomando del brazo a su acompañante, la que estima era su mujer, ambos se dieron a la fuga.

Señora!!

El sabor más agradable para sus comidas lo obtendrá si cocina con aceite puro de oliva.

Al comprar aceite refino, pida

"BALCELLS"

el mejor de cuantos aceites puede obtener
DE VENTA EN TODOS LOS ESTABLECIMIENTOS DE VIVERES Y BODEGAS

J. BALCELLS y Co. S. en C.

Cosecheros y Refinadores

Casa fundada en 1863. Telfs. A-8076 y A-2766

CRUCIGRAMA

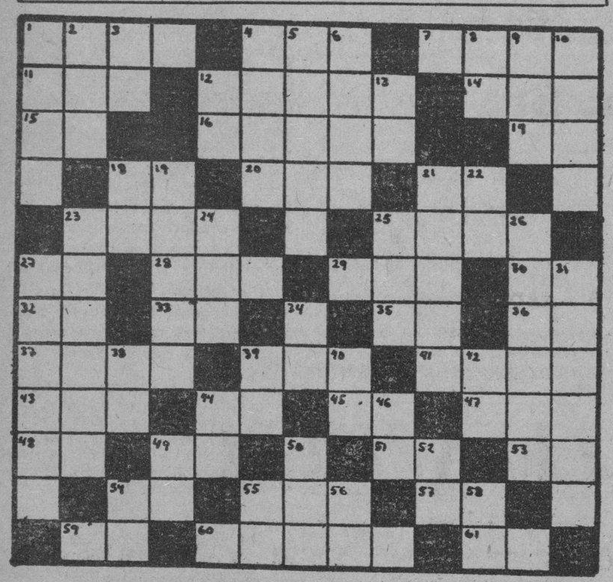

HORIZONTALES

1.—Lecho.
4.—Especie de bigorneta.
7.—Harina incorporada con agua u otro líquido.
11.—Amarra.
12.—Tomar alimento.
14.—Artículo.
15.—Interjección.
16.—Adorará.
17.—Artículo.
18.—Otorga.
20.—Composición poética.
21.—Variante.
23.—Marcha o señal que se pone a alguna cosa para darla a conocer.
25.—Rostro.
27.—Montaña de China.
28.—Parte del ave.
29.—Río de Galicia.
30.—Dios del sol.
32.—Sílaba que repetida resulta un apodo familiar.
33.—Voz que se usa repetida para arrullar a los niños.
35.—Sílaba que repetida resulta el nombre que se le da a un niño pequeñito.
36.—Terminación de infinitivo.
37.—De gran estatura o tamaño.
39.—Con imperfección.
41.—Villa en la provincia de Navarra.
43.—Prefijo.
44.—Doné.
45.—Existe.
47.—Otorgar (invertido).
48.—Igual al 45.
49.—Artículo.
51.—Proposición.
53.—Interjección.
54.—Sílaba que repetida resulta el nombre del dios de la locura.
55.—Donas.
57.—Pronombre.
59.—Dona.
60.—Cerebro (pl.)
61.—Río en la provincia de Lugo.

VERTICALES

1.—Edificio propio para ser habitado.
2.—Amarro.
3.—Igual al 32 horizontal.
4.—Tiempo del verbo tomar.
5.—Querida.
6.—Tiempo del verbo ser.
8.—Contracción.
9.—Condimento.
10.—Cocinar.
12.—Consonante.
13.—Dios del sol.
18.—Nota musical.
19.—Amarrará.
21.—Conjunto de agua (pl.)
22.—Terminación de infinitivo.
23.—Villa en la provincia de Huesca.
24.—Papagayo grande.
25.—Perro.
26.—Tierra labrada con arado (pl.)
27.—Oxido de hierro de color gris oscuro que atrae al hierro, al acero, al níquel, etc. (pl.)
31.—Instrumento de agricultura (pl.)
34.—En la (antiguo).
38.—Interjección.
39.—Nota musical.
40.—Variante.
42.—Terminación de infinitivo.
44.—Dona.
46.—Conozco.
49.—Artículo.
51.—Adverbio de cantidad.
52.—Negación.
54.—Variante.
55.—Igual al 59 horizontal.
56.—Interjección.
58.—Conozco.

Solución al Crucigrama anterior

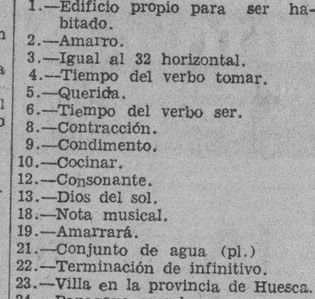

FARMACIA
DROGUERIA de "JOHNSON"
DE TURNO LOS LUNES
Obispo No. 30 TELEFONO A-2129

LA MAYOR
35 EDIFICIOS
700 EMPLEADOS
SARRA
DROGUERIA
ABIERTA TODOS LOS DIAS
TODA LA NOCHE LOS MARTES
A-8020 A-3641

FARMACIAS

de turno hoy

MIERCOLES

HABANA

Tenerife y Carmen	M-5121
N. Palma y Trocadero	M-5052
Ave. Simón Bolívar 107	M-4188
Villegas 33	M-4030
Suárez y Apodaca M-5190	A-7628
Escobar 48	U-6818
Ave Independencia y Ave. Menocal	U-6808
Xenes y Oquendo	U-6924
Neptuno y Manrique	M-4160
S. José y Gervasio U-6969	U-3030
Avenida de la República y Gral. Aranguren	M-4486
Habana 187	M-4604
Gral. Carrillo 172	U-7077
Bélgica 2, por Dragones	M-4117
Muralla y Mercaderes	A-5413
M. Gómez 246	M-5086
Castillo y S. Rosa	M-4655
Amistad y S. José	A-6663
Cristina 22 y medio	M-4113
San Ignacio y Luz.	M-6677

VEDADO

Calle 12 y 15	F-3339
Calzada 84, entre A y B	F-6271
Calle 23 y G	F-6118
Calle 9 esquina a I	F-6161

VIBORA

10 de Octubre 695	I-7678
San Francisco y Buenaventura I-7207	I-7518
Milagros y F. Poey	I-7633

JESUS DEL MONTE Y SANTOS SUAREZ

Rodríguez y Dolores	I-7613
Santos Suárez 10	I-7338
J. Delgado y Lacret	I-7755

LUYANO

J Alonso e Infanzón	X-2371

CERRO

Palatino y Atocha	I-7719
Vista Hermosa 14, esquina a La Rosa	I-7878
Calzada del Cerro 859	I-7486
Agua Dulce 10	

NOTA: Este grupo deberá prestar servicio público todo el día y toda la noche de los domingos, días festivos y Duelo Nacional siguientes: Enero 7; Febrero 18; Abril 1; Mayo 13; Junio 24; Agosto 5; Septiembre 16; Octubre 10; Octubre 28; Diciembre 8 tubre 28; Diciembre 6.

LA EXCURSION A VARADERO, DEL C. LUARQUES, PROMETE SER SOBERBIA, INOLVIDABLE

Cada día que pasa es mayor el entusiasmo por la excursión Luarquesa que se llevará a efecto el próximo día 19 a la Playa de Varadero. Muchas son las familias que han separado ya sus billetes para disfrutar de un día de expansión.

La hermosa campiña cubana brindará a los excursionistas sus más delicados perfumes mañaneros, y la hermosa playa azul sus inigualables caricias.

El Club Luarqués brinda a sus excursionistas, según convenio con el Club Náutico, el derecho gratuito a disfrutar de baño privado y de la matinée, la que durará desde la una a las 5 de la tarde.

La matinée habrá de ser amenizada por la orquesta de Marcelino González, quien ejecutará las más modernas piezas bailables, en cuyo acto no habrá de faltar ni «La Carioca».

El Club Náutico de Varadero ofrecerá un espléndido menú a las personas que así lo deseen.

HABANERAS

LA MODA ACTUAL

Chanel hace cosas juveniles y encantadoras en organdí. Hay algo directo en ellos que contrasta agradablemente con el romanticismo de **Maggy Rouff y Rochas.** Las mangas de su modelo eran de corte cuadrado y el escote debajo de la chaquetica breve, era muy bajo y cuadrado también. El modelo original es de crepé en fondo blanco con estampados de flores silvestres de diversos colores.

Maggy Rouff presenta un modelo con inmensas mangas, como alas, de tul plisado y parado que en forma de vuelos cruzaban los hombros sirviendo de vaporoso marco a la cara y cuello. El traje en sí era recto y esbelto, de organdí amarillo, tan gracioso como un traje princesa, llevando por detrás en la falda, en forma de cola, caídas de vuelos anchos de tul también.

Entre los trajes de noche que más se han lucido en los sitios más elegantes de París, aparece un modelo original de organdí blanco de cuello alto y drapeado, sin mangas, con la falda larga de cola amplia, llevando uno de esos adornos tan de moda en forma de pájaros azul marino aplicado al frente de la blusa alcanzando desde el hombro izquierdo hasta la cintura.

REGALOS EXQUISITOS

Cuando pensamos hacer un obsequio a una amiga en el día de su santo, o con cualquier otro motivo, queremos reunir en el regalo elegante varias cualidades que sean del gusto de la persona a quien va dirigido.

Lo mejor será escoger un estuche de bombones de **El Moderno Cubano,** en O-Reilly 37, donde hay una variedad de confituras finísimas que llegan todas las semanas de París, Londres y los Estados Unidos y que representa el regalo más exquisito de cuantos se hagan, siendo a la vez del mejor gusto.

La fama que siempre ha gozado dicha casa, la acredita sus buenas mercancías y precios.

NOTAS DE PARIS

Ha llegado una tela nueva e interesante en un crepé alforzado y duro que se llama **Chichí.** Otra muy sedosa en forma de flecos, que se emplea como las pieles o plumas y se llama **Bedligton.**

Un nuevo motivo para un **clip** en forma de una diminuta mano esmaltada y otros en forma alargada que se coloca en los hombros y completa el adorno del traje.

Los tonos nuevos de **mauré,** rosado-lila, azul grisoso, gris y negro, que ha sido un verdadero desbordamiento empleado de modo intencionado, son los colores preferidos esta temporada.

Muchas telas transparentes blancas, de seda y algodón, muchos **chiffones y marquisette** en tonos pálidos y gran abundancia de tafetanes.

Las mujeres aparecen mucho más desnudas que nunca este verano. El nuevo escote ha acabado con los hombros cubiertos, resultando de lo más atrevido. Muy bajo por delante y aún más bajo por detrás siguiendo la línea del tirante en la parte exterior, en sentido recto hasta casi la cintura, dejando el cuerpo al desnudo debajo del brazo. Algo semejante se ha visto en un traje rojo, de crepé que hizo sensación.

DESALIENTO

Que brille el sol espléndido y fulgente,
O en negras nubes vele su aureola:
Que la flor entreabra su corola,
O la destroce el huracán rugiente.

Que apacible y sereno el mar se ostente,
O airado encrespe su irritada ola,
Que la tórtola gima triste y sola,
O celebre su amor alegremente:

Nada me importa. La natura entera
Mi corazón a conmover no alcanza.
Oigo un acento que me grita: espera!

Mas siento que vacila mi esperanza.
Y vago errante, sola y abatida,
Cual hoja seca en el erial perdida.

Martina Piedra.

MENU DEL DIA

Almuerzo	Comida
Cup de fresas.	Grape fruit.
Huevos a la crema.	Sopa de fideos con menudos.
Filetes de pargo con mayonesa.	Frituras mixtas.
Filet Mignon.	Pierna de puerco asada.
Ensalada de calabaza.	Ensalada de vegetales.
Arroz con leche.	Helado de guanábana.

RECETAS DE COCINA

Sopa de cebollas

Se hace un buen sofrito en aceite con mucha cebolla bien picadita, ajo y pimienta.

Cuando esté dorado se le añade un litro de agua y sal, y se deja hervir durante un buen rato.

Aparte se preparan en una fuente de horno ruedas de pan tostado bien finitas cubriéndolas de queso Parmesano rallado con arreglo a la cantidad de agua.

Diez minutos antes de servirla se pone el caldo a hervir con dos cucharadas de harina de Castilla diluída en agua fría por espacio de 10 minutos. Luego se vierte sobre el pan frito y se coloca en el horno durante 20 minutos cubriéndolo con queso hasta que se dore, sacándola al momento de servirla.

M. R. de FONTANILLS.

EL NUEVO KOTEX ULTRASUAVE

1 Bordes acojinados con algodón suave y blando para evitar rozaduras.

2 Conserva su forma suprimiendo así toda incomodidad porque no se retuerce.

El nuevo Kotex Ultrasuave es exactamente de la misma anchura, largo, espesor y peso que el antiguo. Esta provisto de ajustador y de extremos redondeados como antes. En adición, los bordes de Kotex Ultrasuave son habilmente acojinados para mayor confort. No existe otra almohadilla sanitaria como la Kotex Ultrasuave. Son inimitables, todas sus características han sido patentados.

El moderno empaque es de forma, diseño y colores nuevos. El tamaño de la caja ha sido cambiado para simular su apariencia al envolverla y hacerlas poco visibles cuando se llevan.

Buena noticia

para los que tengan CATARRO

KLEENEX

La ciencia ha comprobado que los pañuelos ordinarios contribuyen a la propagación del catarro en la casa. Los gérmenes pasan del pañuelo a sus dedos y de sus dedos a todo cuanto Ud. toca. Los pañuelos Kleenex absorben los gérmenes y los retienen en donde no pueden causar daño. Se destruyen.

Su maravillosa suavidad los hace más soportables a las narices que los pañuelos comunes irritaron y enrojecieron. Pero la mejor es que se tiran una vez usados.

La damas de refinamiento también los usan con mucho éxito para quitar las cremas faciales, para pulir el maquillaje y aplicarse el polvo. Téngalos siempre en su tocador para Ud. y para sus visitas. Son muy económicos y es difícil pasarse sin ellos. Cómprelos en cualquier farmacia o botica.

GRATIS: Remita 3 cts. para portes al Sr. M. L. Lemon, Apdo. 254, Habana, y le enviaremos una liberal muestra de pañuelos sanitarios Kleenex.

UN CATEDRATICO ESPAÑOL VISITO EL GRAN SANATORIO DE «HIJAS DE GALICIA»

Visitó la casa «Concepción Arenal» de la sociedad «Hijas de Galicia» el doctor José Estella, catedrático de la Facultad de Medicina de Madrid, el cual se halla de paso en nuestra ciudad.

En esa visita iba acompañado por el director de «La Benéfica», doctor Antonio F. Barrera, el doctor Alvarez Guanaga y el presidente p.s. r. del Centro Gallego, señor Evencio Rodríguez, los cuales fueron recibidos por el Administrador y sub-administrador del citado sanatorio Concepción Arenal, señores Rufino Meis y Leandro Vilariño; la vicepresidente segunda de la Directiva de «Hijas de Galicia», señora Emilia Rodríguez de García; el presidente de la Comisión Administrativa y de Obras, señor José Bargueiras; el Tesorero señor Cándido Méndez; las Vocales señoras Teófila Arenas, Socorro Fraga y Cristina Bedia; el señor Ramón Serantes; y los doctores Alfredo Alvarez y Guillermo Salazar.

Uno por uno fué recorriendo el distinguido visitante los diversos pabellones y departamentos científicos de dicho sanatorio, teniendo para todos ellos los más cálidos elogios y dedicando alabanzas a los fundadores y piropulsores de «Hijas de Galicia», por ser su obra digna de aplauso y admiración, puesto que es esa prestigiosa institución la única destinada exclusivamente a la asistencia sanitaria del niño y de la mujer.

Antas de retirarse el doctor Estella fué obsequiado en el despacho de la Dirección, brindando con champán por la prosperidad de «Hijas de Galicia», y dejando en el album estas halagadoras palabras: «Admirado de esta magnífica obra de la Colonia Española de Cuba y reconocido a la afectuosa acogida de sus ilustres directores.»

«CARMIÑA» EN LA TROPICAL

Siguen los preparativos para la fiesta denominada «Carmiña en La Tropical» que ofrecerá la Sociedad de Beneficencia de Naturales de Galicia el dos de septiembre en todos los jardines de esa compañía cervecera.

El señor Manuel F. Doallo y sus colaboradores preparan un programa extra, que contendrá muchos y muy variados alicientes.

Los billetes que dan derecho a participar de ese acto deben solicitarse en la secretaría social. Palacio del Centro Gallego, por San José

NUEVOS EXITOS OBTIENE LA SECCION DE PROPAGANDA DEL «CENTRO CASTELLANO»

Han seguido laborando intensamente los miembros de la Comisión de Propaganda, que estimulados con la labor que realizan las Comisiones delegadas de la Junta Directiva, no han querido quedar a la zaga en los empeños que se han propuesto de incorporar a las filas sociales el mayor número de asociados que a su alcance esté.

No m nos animosas las damas que integran la Sección, han prestado valiosa y muy importante labor, siendo de notar que sus esfuerzos han procurado notable aumento en las listas sociales, constatando de una manera altamente laudatoria, los valores que representan para la Institución.

El último reporte emitido por la Sección de Propaganda, correspondiente a la primera semana del mes de Agosto, ha arrojado un resultado halagüeño en extremo y de verdadera ilusión para el futuro próximo, tanto la Sección de Damas como la Sección de Propaganda, han aumentado al bloque social en dicha semana la importante suma de cincuenta y siete nuevas inscripciones, ocupando los primeros puestos en las lides batalladoras: Presidente de la Sección de Propaganda, Sr. Florentino Serrano Martín y la eñora Presidenta de la Sección de Damas, Sra. Elena Hoyos de Gutiérrez.

Ha sido muy felicitada la Sección de Propaganda por su intensa labor, siendo de esperar que merced a sus esfuerzos se vean coronados por el éxito las más doradas ilusiones sociales.

SOCIEDADES ESPAÑOLAS

Juntas para Hoy

CENTRO ASTURIANO: Junta ordinaria de Directiva a las ocho y media de la noche en los salones del Centro Asturiano.

CENTRO DE VENDEDORES COMERCIALES: Junta de la Directiva para tratar diversos asuntos de suma importancia. Este acto se celebrará en el nuevo local social, sito en Prado 118, segundo piso, al lado del hotel Inglaterra. El secretario general, señor Francisco Villamarín, ruega a todos los directivos la más puntual asistencia.

HIJOS DEL AYUNTAMIENTO DE PUENTES DE GARCIA RODRIGUEZ: Junta general muy importante a las ocho y media de la noche en los salones del Centro Gallego. El secretario, señor José G. Peña, cita por este medio a todos los asociados.

Fiestas Próximas

VIVERO Y SU COMARCA: Gran matinée bailable el próximo día 19 en los jardines de la cervecería «La Polar». Dicho acto será amenizado por cinco famosos conjuntos musicales.

CLUB LUARQUES: Magnífica excursión a la Playa Azul de Varadero el día 19.

CLUB TINETENSE: Celebración de la fiesta de San Roque el día 19 en los jardines de la cervecería «La Tropical».

PARTIDO POPULAR ASTURIANO: Magnífico banquete el próximo domingo a las doce y media del día en el Hotel Plaza.

AGRUPACION ARTISTICA GALLEGA: Soberbia velada el día 19 en sus propios salones de Zulueta número 46, altos. Se pondrá en escena la bellísima zarzuela de Arniches «El Santo de la Isidra», y a continuación habrá animado baile.

DEPORTIVO CENTRO GALLEGO: Formidable verbena el día 18 en el Stadium de la cervecería «La Polar», en horas de la noche. Amenizarán dicho acto los mejores conjuntos musicales.

EL CASINO ESPAÑOL DE GUANABACOA CELEBRARA HOY MAGNIFICO BAILE

Con motivo de celebrarse las típicas fiestas de La Tutelar, en el prestigioso Casino Español de Guanabacoa, ofrecerá hoy un magnífico baile que será amenizado por las orquestas «Hermanos Castro» y «Los Caciques».

El presidente de dicha institución, señor José Catasús, y el presidente de la Sección de Recreo y Adorno, señor José R. Arango, que es a la vez brillante redactor de «Guanabacoa al día», nos honran con una atenta invitación que mucho agradecemos.

Grandioso resultará, indudablemente, el baile de hoy en el Casino Español de Guanabacoa.

AUMENTA EL ENTUSIASMO PARA LA EXCURSION DEL C. GALLEGO A MATANZAS

Cada día es mayor el entusiasmo que en la gente alegre y divertida despierta la gran excursión que la Sección de Propaganda del Centro Gallego realizará a la Atenas de Cuna, el domingo 7 de Octubre próximo. En efecto, nada más grato al espíritu. Tratándose de diversiones, que una excursión al campo en pleno contacto con las bellezas de la Naturaleza, que tan pródiga se ha mostrado en este país de ensueño.

La oportunidad que la Sección de Propaganda ofrece a los que quieran figurar en ella, es única; pues sin gastar un sólo centavo podrán disfrutar del viaje de ida y vuelta, visitar las famosas Cuevas de Bellamar y otros pintorescos lugares del Valle del Yumurí, amén de un suculento almuerzo y baile en la Casa «Galicia» propiedad del Centro Gallego, y de las intensas y dulces emociones que son la característica de toda excuirsión.

Para ello no se necesita más que Vpresentar en la Secretaría de la Sección tres nuevas inscripciones de socios, o tres reingresos, que para el caso es igual, cosa que puede hacer cualquier persona, obteniendo inmediatamente el billete de excursionista que le da derecho a todo lo mencionado.

Dados los excelentes servicios que el Centro Gallego presta a sus asociados en su casa de salud «La Benéfica», y en su magnífico plantel de enseñanza «Concepción Arenal», cuyos estudios de la carrera de Comercio van a ser incorporados a la Escuela Nacional, es cosa fácil para cualquiera persona, el conseguir esos tres socios entre sus familiares y sus relaciones, logrando así a tan poca costa participar de una grandiosa excursión que ha de dejar imborrable recuerdo en sus componentes.

JOAQUIN MARTINEZ

A las diez y media de la mañana de hoy, y en el vapor «Habana», embarcará rumbo a España nuestro estimado amigo Joaquín Martínez, que ha sido en todos los momentos una figura destacada de la Agrupación «Pro-Defensa del Centro Gallego». El señor Martínez retorna a la Galicia de sus amores después de bregar heroicamente en tierras de Cuba.

El cronista desea al amigo Joaquín toda clase de éxitos y felicidades en la nueva vida que comienza desde hoy.

El Sanatorio de "Dependientes" rinde una labor extraordinaria

Durante los meses de Abril, Mayo y Junio del presente año, que forman, en la Asociación de Dependientes, el segundo trimestre de administración y gobierno, la farmacia de su casa de salud, ha despachado, según datos que tomamos del informes correspondiente, 82,559 recetas, que se descomponen en la siguiente forma: 57,627 para enfermos consultantes, y 24,932 para los hospitalizados.

Salta, a primera vista, el intenso movimiento de este departamento donde en tres meses se ha realizado una labor tan variada y constante como la supuesta para despachar el número de indicaciones ya apuntado. Además pone de manifiesto dicha cifra cómo y de qué manera tan amplia asiste la Asociación a sus enfermos, proporcionándoles la medicación necesaria en las proporciones y alcances que el facultativo aconseje.

El departamento de farmacia «La Purísima Concepción» atender —y atiende— el servicio emana de los médicos consultores y el de los médicos de visita, como las indicaciones que se mulan por los facultativos que tan el servicio médico a domi

El intenso esfuerzo que revela ber despachado el número de tas transcripto ha sido realizado la eficiencia y los esmeros cr rísticos y necesarios en personal dicado a estas labores; y bajo la rección de los doctores Grau y candel.

Restablecido

Con profunda satisfacción la noticia de que nuestro buen go Francisco Fernández Santalia, alto y competente empleado Centro Astur, ha retornado a labores, después de pasar días en la quinta «Covadonga».

Una fiebre inoportuna que prendió en Varadero llegó a cuparle un poquitín, pero su raleza genuinamente astuariana lió triunfante de la contienda mismo lo dice con mucha gr —«Yo soy un roble a quien rán los siglos, pero no los nes...» Lo cual será indiscu pudiera confirmarse en él de que los hombres «peligrosos» mueren nunca...

Llegue un abrazo sincero hasamigo Santaeulalia, por su mejoría.

CONCURSO DE INSCRIPCIONES EN LA ASOCIACION CANARIA

Desde hace varios días viene trabajando intensamente una Comisión de la Sección de Propaganda de la Asociación Canaria, en la redacción de las Bases por que se han de regir un interesante concurso de inscripciones, en el cual tomarán parte exclusivamente las asociadas.

Aun cuando no conocemos todos los detalles relacionados con el mismo, podemos anticipar que el fin del concurso es elegir en todas las Delegaciones y Representaciones con que cuenta la Asociación Canaria en el interior de la Isla, Reinas con sus Damas de Honor, que una vez hecha la eliminación final se trasladarán a esta capital donde, en un acto preparado al efecto, serán coronadas y agasajadas como es de rigor.

Espera esta comisión, que preside el señor Pablo González Alvarez, Vice Presidente de la Sección de Propaganda tener terminados sus trabajos para presentarlos en la próxima junta de la Sección. Cooperan con el señor González Alvarez, los señores Diego Serrano Delgado, Gabino Roche Ortega, José G. Pérez Hernández y Julio Martell Martell, a quienes asesora el señor Antonio Navarrete de Córdoba, Presidente de la Sección d Cultura, que en otra oportunidad trató de llevar a cabo esta brillante proyecto, que seguramente se traducirá en resultados positivos para la colectividad.

LA SRA. GRACIELA COLLAZO EXPRESA SU GRATITUD AL DOCTOR JOSE GARCIA RIOS

Los testimonios de gratitud al eminente doctor José García Ríos, del Centro de Depedientes, aumentan a diario. Su habilidad extraordinaria y su sapiencia indiscutible en la escabrosa profesión de la cirugía han salvado de la muerte a numerosas personas que hoy no hallan frases en el diccionario para elogiar a este auténtico benefactor de la humanidad.

Hoy nos referimos a la señora Graciela Collazo de Herrera, la cual fué sometida últimamente a una operación dificilísima en la Casa de Salud «La Purísima Concepción» de la Asociación de Dependientes del Comercio. Demás está decir que dicha operación la llevó a cabo el eminente cirujano a que hemos hecho referencia.

La señora Collazo de Herrera se halla ya completamente restablecida, y agradecidísima por las exquisitas atenciones que le prodigó el doctor García Ríos. Ella nos ruega lo hagamos constar por este medio, y nosotros la complacemos con sumo gusto.

Llegue, pues, nuestra sincera felicitación hasta la distinguida señora Graciela Collazo de Herrera, por su perfecto estado de salud, y al ilustre doctor José García Ríos, por su nuevo éxito brillantísimo.

COMIENZA HOY LA MATRICULA PARA ALUMNOS DEL C. ASTUR

Hoy comienza la matrícula de los alumnos para el curso escolar de 1934 a 1935 en el Centro Asturiano.

Las horas de matrícula para las clases diurnas son de 8 a 10 de la mañana, y de 7 a 9 de la noche para las clases nocturnas.

Como siempre las oficinas de matrícula en el plantel «Jovellanos» situadas en el quinto piso del edificio social, se han de ver concurridísimas ya que todos los años aumenta el número de alumnos en el plantel «Jovellanos» del Centro Astur, y es que ello se debe a la fama de su cuadro de profesores y a las demostraciones anuales al final de cada curso.

El recibo de la cuota social y la presentación del carnet de identificación es suficiente para disfrutar de la enseñanza que proporciona la Casa de Asturias en Cuba a sus asociados.

UNA INTENSA CAMPAÑA PARA LA INSCRIPCION DE SOCIAS

Quincena de la mujer, dedicada exeeclusivamente a la inscripción de socias. Este es un trabajo que se viene preparando por algunas damas del Comité a fin de ponerlo en ejecución en la primera quincena del próximo mes de Septiembre

Se pretende por estas integrantes del Comité de Damas, dedicar la primera quincena del próximo mes de Septiembre a la inscripción de socias con la finalidad de alcanzar un millar de asociadas en los primeros días del mes de Septiembre.

¿Lo lograrán las damas del Comité? No hay organismo en el Centro Asturiano que se haya propuesto una idea que no la haya abordado y obtenido rotundo triunfo.

DENUNCIA DE ROBO

Participó a la policía José Irimia Aguila, vecino de Cerrada 6, altos, que de su domicilio le habían robado ropas que apreció en la suma de 30 pesos y diez fracciones del billete número 24844, para el sorteo que se ha de celebrar en el día de hoy, sin que por el momento tuviera sospechas en persona alguna.

CARTA DE GRATITUD

El señor Eduardo Menéndez tinguido asociado del Centro dependientes, ha dirigido al Adtrador del Sanatorio «La Purí Concepción» la siguiente carta:

«Habana, Agosto 11 de 193

«Sr. Admor. de la quinta de ciación de Dependientes.

«Muy señor mío:

«Deseo hacer constar por la sente la labor, digna del más encomio, así como la abnegación límites de los enfermeros Sres. rriplo y Francisco Rodríguez pabellón «Avelino González», motivo de la asistencia prestada dichos señores a mi hermano nuel, fallecido desgraciadamente ese pabellón el día 7 del precen

«Ruego a usted, a título de que soy de esa asociación a su no cargo, se haga constar este en el expediente personal de señores enfermeros, ya que lo lizado por los mismos fué sup a su obligación.

«De Ud. respetuosamente,

(dó). **Eduardo MENENDE**

Socio No. 272,719».

LOS VEGADENSES ORGANIZAN CON INUSITADO OPTIMISMO SU TRADICIONAL FIESTA

Reina verdadero entusiasmo asociados de Vegadeo por la prodad de la fiesta que les hará dar las que se celebran el día actual en su pueblo natal.

La Comisión de Fiestas que gran los señores Ramón Eduardo Mon, Alvaro Rodrígu Fco. Méndez Mori, con plausible te, han designado la hermosa «Bastién», situada en el Vedado ra celebrar el festival

El domingo día 19 del actual doce y media empezarán a llegar romeros a la finca «Bastién», recibidos por la gran orquesta Profesor Parada.

Todos los asociados tienen de a disfrutar de este Banquete mediante la presentación a la sión antes del día 17 del recien mes de Julio. Así mismo, como de propaganda, cada asociado ir acompañado de una dama, sin to alguno.

A disfrutar, pues, de un verdía de campo, el próximo día la finca «Bastién».

HOMENAJEARAN HOY A AGUSTIN RODRIGUEZ, A

En el día de hoy, a la 1 en el restaurant «Martí», Dragones y Zulueta, se llevará bo el banquete-homenaje que rosos amigos y admiradores de lebre libretista Agustín Rodr acordaron ofrecerle, teniendo cuenta el éxito rotundo alcan últimamente con su obra «Ca ña», representada en la función la Benéfica Gallega celebró Teatro Nacional. Precisamente idea de este homenaje partió de cha benéfica institución, y ha tan grande el número de adhesio que indudablemente resultará, que un banquete, un banquetazo. la vez serán homenajeados los tores de la parte musical de dic obra, señores Gonzalo Roig y Guede.

Un acto muy interesante será de hoy en el restaurant «Martí».

SOBERBIA SERA LA VE DE LA «ARTISTICA GA

Según nos comunica Eduardo Rodríguez, act te de la Agrupación A llega, de día en día aum tusiasmo entre los distin mentos de la colonia pa la formidable velada que tución ofrecerá el próxima En primer término se pon cena la preciosa zarzuel ches «El santo de la Isi go habrá un estupendo amenizará la afamada Marcelino González.

La entrada para dic tísimo acto sólo costar tavos. Cantidad insigni to que el programa es

ARQUITECTO **MAX BORGES** INGENIERO

Construcciones de todas clases: Concreto, Ladrillos y Bungalows de madera.

Ayesterán y Dominguez

Habana. Cuba.

M.E.C.D. 2016

Viboreñas

LA ASUNCION

Celebran hoy sus días las siguientes señoras:

La afamada profesora de piano, Directora del Conservatorio «Arias» y profesora de la Escuela Normal para Maestras, mi bondadosa amiga Asunción García de Arias, a la que desde incontables años he venido admirando en sus incansables y nobles labores artísticas, siendo la decana en nuestra Ciudad Nueva.

También celebra sus días su hija la joven señora Nena de Arias de Capestany, amante esposa del querido y servicial amigo Sr. Eusebio Capestany Presidente de los Caballeros Católicos de Cuba, esposos muy apreciados y estimados.

Las señoras Asunción Castellanos de Carballeira, Asunción González de Rodríguez Vales, Asunción Macías Casas de Aneiros, Asunción Lara de Martínez, Asunción Villa de López, Asunción Páez de Zúñiga.

Las siguientes señoritas:

Asunción Calcaño. «Sunchita» Dávila, Asunción Rodríguez, Asunción Ramos Rodríguez Asunción de Castro, Asunción María Mayo, Asunción Pérez Lluch.

Y la gentil figulina Denis González Lapinei.

Muchas felicitaciones les deseo.

ASUNCION LOPEZ DE MATALOBOS

Mi felicitación más expresiva dedico a tan bondadosa dama, hermana de la distinguida señora María Josefa López de Llagosteras, siempre tan deferente e inquebrantable María Josefa en su amistad junto a sus bellas herederas las figulinas Cuca, Herminia y Lola Llagosteras.

Hasta Asunción hago llegar mis afectuosos y sinceros votos porque siempre disfrute de la más dichosa vida.

EN NUESTRA PARROQUIA

Dos bodas se celebran hoy ante nuestro querido Párroco el Presbítero José Rodríguez Pérez.

A las seis de la tarde la de la figulina Sarah Fernández y Fernández y el apreciable joven Salvador Font y Calvo.

Por la noche, a las nueve y media la de la bella figulina Alicia Escort y Travieso y el estimado joven Juan Menéndez Cifuentes.

Anticipadamente muchas felicidades les deseo en su nuevo estado.

MAS BODAS

Otra boda más se celebrará el próximo sábado día 18, entre las que ya he anunciado para ese día.

Ante el Párroco Rodríguez Pérez, por la noche, a las ocho, unirán sus destinos la graciosa figulina María [illegible] García-Lanuza y Rodríguez, y el afortunado joven Jorge Ehlers Infante.

Boda que reseñaré debidamente.

Para la noche del día 24, a las [illegible] y media, en la Iglesia de San Juan de Letrán, está señalada la [illegible] de la distinguida y bella señorita Margarita Alfonso Cabrisas y el estimado amigo joven y reputado [illegible] Dr. Gonzalo O-Farrill y Ya[illegible] Médico del Hospital Universitario.

A tan dichosa parejita, la que anticipadamente felicito, prometo una detallada reseña del solemne acto en el que ratificarán sus juramentos amorosos.

SR. EMILIO CANOVACA

Tan apreciable amigo, que por muchos días padeció un fuerte ataque de grippe, se encuentra ya completamente restablecido y dedicado a sus habituales ocupaciones en los grandes talleres de encuardenación y dorados «La Cultural», de los que es encargado general.

Al felicitarlo muy expresivamente hago también a su amante esposa la estimada dama Rosario González, que desveladamente lo atendió.

NIÑO RAFAELITO ESPARZA GONZALEZ

Con gran pena me he enterado del fallecimiento del infortunado niño ocurrida en la ciudad de Santa Clara, donde en gravísimo estado fué operado de apendicitis, mas todo fué inútil para arrebatarlo a las garras de la muerte, que tan cruelmente destruyó su tierna naturaleza.

Al apreciar la intensa pena de sus familiares, a los cuales hago llegar en estas líneas la sentida expresión de mi sincera condolencia, en particular a su inconsolable padre, el apreciable caballero Sr. Oscar Esparza Monteagudos, Director del Hospital de Higiene Infantil en la ciudad de Marta.

NUEVA ASOCIACION

Según me ha comunicado el querido amigo Dr. Luis Ramos Izquierdo, ha quedado constituída la Asociación Cooperativa de Propietarios del Arroyo Apolo, de la que ha sido nombrado Presidente.

Dicha Asociación prestará muy valiosos servicios a sus asociados, tales como desahucios, reparaciones, gestiones administrativas, etc., por la módica cuota de 50 centavos por cada casa o grupo de ocho habitaciones.

Quedo agradecido al amigo Luis por su cortés ofrecimiento, y le deseo las mayores prosperidades.

CLUB ATLETICO DE CUBA

Cedidos han sido sus salones y terrazas para un gran baile el próximo sábado día 18, con varias afamadas orquestas.

Habrá varias sorpresas y presentación de artistas conocidos, entre ellos [illegible] Richards y Carmita Or[illegible] Roig y [illegible]

La cuota es de sesenta centavos.

PANCHO GARCIA SIERRA

Conocido y muy apreciable joven hijo del querido amigo Sr. Camilo García Sierra, Presidente de la Asociación Nacional de Jubilados [illegible] ha sido víctima de un accidente automovilista, que bien ha podido costarle la vida, recibiendo graves lesiones.

Su estado en los momentos en que he escrito, ha mejorado, y yo espero que dada su robusta naturaleza, pronto podré dar mejores noticias de su estado, como son mis deseos.

NUEVO CRONISTA VIBOREÑO

Lo es el estimado joven Joaquín González del Pozo, que ha sido encargado de las Viboreñas del nuevo diario «Acción».

Muy relacionado, muy activo y laborioso, sabrá triunfar, y así se lo deseo.

Correspondo a su afectuoso saludo.

Urbano DEL CASTILLO.

Ahora Conserve su Aliento Puro las 24 horas del día

Con Este Método Mejorado y Científico, Recomendado Por Los Médicos, Hoy Es Fácil Corregir El Mal Aliento Atacando La Causa

NO SE HAGA ilusiones de que la sensación de limpieza o buen sabor que le dejan algunos enjuagatorios le ponen a salvo del mal aliento.

Para corregir este mal tan común necesita atacarse la verdadera causa, que casi siempre radica en el estómago. Los ácidos excesivos fermentan los alimentos y forman gases nocivos que suben hasta la boca, produciendo situaciones penosas.

Los médicos recomiendan tomar una cucharadita de BiSoDoL en agua, de noche y de mañana.

Esta agradable combinación de cinco valiosos ingredientes digestivos produce resultados sorprendentes.

¡Beneficia tanto al estómago, que usted puede tener la seguridad de despertar todas las mañanas con una agradable sensación de limpieza y un aliento fresco y puro, que le durará todo el día!

No olvide que la pureza de su aliento depende del estado de su estómago, y no hay nada que mantenga el estómago más limpio que BiSoDoL. Haga la prueba. También recuerde tomar BiSoDoL siempre que tenga indigestión, gases, eructos agrios o cualquier otro trastorno causado por acidez excesiva. 877

NO ES UN ENJUAGATORIO; ES UN POLVO DIGESTIVO

¡GRATIS! Sírvase llenar y enviar este cupón al Sr. IGNACIO SANCHEZ LEAL, Apartado 2211, Habana
Sírvanse enviarme una muestra liberal de BiSoDoL. Remito 5¢ para el franqueo.

Nombre ____________

Calle ____________ Ciudad ____________

Capas HOLLYWOOD

Diseños para el Otoño e Invierno. — Ultimas creaciones.

Impermeables de goma inarrugable. Científicamente tratada para nuestro clima. Vistosas, elegantes, higiénicas y de calidad insuperable. Pueden usarse de ambos lados. Peso insignificante. Fáciles de doblar y guardar sin deteriorarse. Se suministran con sus juegos de gorro y bolsa. Solicitamos Agentes en toda la República. MELLA Y SANTANA, distribuidores exclusivos para Cuba. APARTADO 1615, MANZANA DE GOMEZ 217, Habana.

Se reunió la Asociación de Beneficencia

Su máxima aspiración es ser el controlador honrado de la caridad pública y distribuirla

Ayer celebró Junta Ordinaria el Comité Ejecutivo de la Asociación Cívica de Beneficencia, en el Roof del Hotel Bristol.

La señora Rosa Castro viuda de Zaldo, perteneciente al Ejecutivo de la Asociación, presentó una moción, encareciendo la pertinencia de hacer pública declaración de los fines de la misma, aclarando que es su máxima aspiración, llegar a ser el contralor honrado de la caridad pública, para hacer su distribución equitativa entre nuestras Instituciones de Beneficencia.

El señor Víctor G. Mendoza, Secretario de la Asociación, dió cuenta de sus gestiones en pró de la misma.

Los doctores Eugenio Sardiñas y J. M. Ruiz, rinden su informe sobre las modificaciones a introducir en los actuales Estatutos, para ajustarlos a las necesidades de la Asociación.

El doctor José Ignacio de la Cámara —Tesorero— da cuenta de la contribución que están haciendo a la Asociación, poderosas firmas comerciales y cuya relación se publicará próximamente.

La explotación a que se encuentra sometido el Comercio por la caridad fraudulenta, desaparecería el día que hicieran su aporte caritativo, por intermedio de la Asociación Cívica de Beneficencia, que haría llegar su donativo a manos de los verdaderos necesitados.

Aun cuando solo fuera por ese solo respecto, resultaría digna de estimar, la gestión de la nueva entidad, que con una clara visión se ha organizado para atraer hacia un fondo común, las afluencias de la caridad, hasta ahora dispersas.

RESUELVA EL PROBLEMA de los purgantes.

¡Al fin! . . . Al fin un laxante que se puede tomar toda la vida —todas las noches si fuere necesario—sin temor de malas consecuencias. La fórmula, concebida por el Dr. Benjamín Brandreth, afamado médico inglés, combina a perfección las propiedades medicinales de seis preciosos ingredientes vegetales.

El resultado es que hoy día las Píldoras de Brandreth gozan de una gran demanda en 70 países del mundo. Su acción es tan satisfactoria que les ha conquistado millones tras millones de agradecidos favorecedores. Los especialistas reconocen el mérito de la fórmula.

Las Píldoras de Brandreth ejercen su acción sobre el intestino grueso solamente, y por lo tanto no afectan la digestión.

Restablecen pronta, fácil e inofensivamente las funciones normales de la Naturaleza. Limpian el cutis, aclaran los ojos, purifican el sistema . . . . . Y ni irritan ni envician.

Compre una caja hoy mismo y convénzase por sus propios ojos de que las Píldoras de Brandreth son un remedio ideal. Las venden todas las buenas farmacias.

LA CASA LOPEZ

MUEBLES FINOS

Liquidación permanente de muebles. A verdaderos precios de ganga, liquidamos nuestras existencias de muebles, juegos de cuarto, comedor, sala, recibidor, lámparas e infinidad de objetos. No lo deje para mañana. Facilidades de pago. Le tomamos sus muebles a cambio. Visítenos. Ahorrará dinero.

BELASCOAIN 76, ENTRE JESUS PEREGRINO Y POCITO

TELEFONO U-4541

Crónica Habanera

EN SUS DIAS

Está de días en esta fecha, y con tal motivo saludamos a la señora María Rodríguez, interesante esposa del señor Manuel Méndez. Recibirá muchas felicitaciones.

LA ASUNCION DE NUESTRA SEÑORA

En esta fecha celebran su santo un grupo numeroso de damas:

Saludamos a la distinguida dama María Jaen, viuda del doctor Alfredo Zayas y Alfonso, que fué Presidente de la República.

La señora de Zayas se encuentra actualmente de viaje por los Estados Unidos, para donde partió recientemente en compañía de su secretaria particular, la señorita María Brea.

También son los días de su hija Rita María Gómez Colón, la gentil señora de Colli.

Otra dama distinguida y muy estimada en nuestros círculos sociales, María Dufau, esposa del conocido caballero Marcel Le Mat, gerente de Dussac y Compañía.

María Goicoechea la viuda de Luigi de Cárdenas, para la que hay tantos afectos y consideraciones en esta sociedad.

Cuca Pérez, gentil esposa de nuestro querido compañero de redacción, Faustino Leal y su hijo Rine Rolando, que celebra su cumpleaños.

María Camps la gentil esposa del hacendado señor Pablo Carreño.

Asunción Giralt, distinguida esposa del doctor Miguel Coyula, ex-Presidente de la Cámara de Representantes, y destacado político.

Asunción Flores de Apodaca viuda de Fernández de Castro, Nena García Cañizares viuda de del Castillo, Asunción Hernández de Entralgo, Asunción Muro de Diez, Asunción Mendoza de García, Asunción G. de Vieta.

Una dama ausente. Asunción Cancio, esposa de don Vicente Loriente, tan querido en esta casa y su hija, la señorita Loriente y Cancio.

Asunción Escobar de Sust, Asunción Merello viuda de Deulofeu, Asunción Arias de Capestany, Asunción Herrero de Tejada, Asunción Freixas de Bassart, Asunción Ramos de Díaz, Asunción Madrazo de Benítez.

María Bregolat, esposa del señor Jesús Rivero y Cueto.

Asunción Lastres de Adam, Asunción Marcos de Aguidazu, Asunción Castro viuda de Valdés Domínguez, Asunción Muñoz de Martínez, María Asunción Melgares de Soto.

María Velo de Acosta, María Franco de Montero, Asunción Márquez de Arroyo, Asunción Solazabal de Castañeda.

Asunción de la Torre, esposa del estimado compañero en el periodismo Víctor Manuel Sánchez Toledo que redacta las Viboreñas de «El País».

Asunción Urrechaga de Castañeda, Asunción Lenza de Cantillo, Asunción del Barrio de Prellezo, Asunción Fuello de González, Asunción Villalón de San Pedro, Asunción Dios de Cañizares.

Elia Armenteros de Lagarde, Asunción Salazar de Carret, María Morado de Teijido, Asunción Ortiz viuda de Merello. María Magriñat de Acosta y María Serra de Plá.

Y por último, entre las señoras, una joven y bella dama, María Montiel, esposa del señor Urbano Gómez Cádiz, persona muy estimada en esta casa.

Las señoritas:

Asunción O'Reilly y Pedroso, estimadísima en nuestra sociedad.

María de la Asunción Barrie, Asunción Lage, Asunción Iturralde, Asunción Calzadilla, Asunción Arregui, Asunción López.

La conocida modista Marie Tentou, gerente de la acreditada casa de modas de su nombre.

Asunción Saavedra Sánchez, Asunción Yanes García, Asunción Mesa y Plasencia y María Rubio y Colomé.

También está de días la señorita Matilde Molina.

LA FUNCION DE AYER

Con éxito grandioso tuvo efecto ayer en el Auditorium, exclusivamente para los socios de Pro Arte Musical, la representación de la original comedia de Sutton Vane, titulada «El Viaje Infinito».

Un grupo destacado de alumnos del Cuadro de Declamación de dicha Sociedad, presentó esta fina comedia inglesa con singular acierto, habiendo hecho derroches de arte en su interpretación, destacándose las señoritas Luisita Caballero, María Gastón y María Julia Casanova y los jóvenes Eugenio Florit, Ramón Valenzuela, Lilo Oyarzun, Manuel Cores, Fred Gil y Rafael Ayala, los que alcanzaron muchos aplausos.

Numerosísima la concurrencia.

Congregáronse allí, como de costumbre, los más distinguidos elementos de nuestra sociedad, entre los que figuraba este grupo de damas:

Señoras:

Laura Rayneri de Alonso.

Serafina de Cárdenas de Antiga, Carmelina Tarafa de Montalvo, Encarnación Cruz viuda de Díaz, Elisa Pell viuda de Hernando, Dulce María Aranegui de Flores, América S. de Sánchez Villalba.

Graciella del Monte de Arguelles.

Esther Corrales de Cortina.

Meche Roig de Campilli.

Lizzie Morales de Batet, Teresita Spencer de García Longoria, Aida Escalona de García Montes, Consuelo Mármol de Cubas, Otilia Falcón de Aurioles, María Hernando de Gastón, Angela García Casariego de Jané, Matilde Iglesia de Casanova.

María Antón de Rojas.

Julia Santorio de Rivas.

Chela Goizueta de Pedro, Ofelia Le Mannier de Alonso, Isabel Mercedes Soto de Everts, Tina Farelli de Bovi.

Teté de Vega de Miró.

Mercedes Sagarra viuda de Soto, Luisa Sánchez de Cubas, Esther Caballero de Souza, Blanca G. viuda de Martínez, Josefina Les de Bacallao.

Herminia Martín de Aragón.

Carmela Caballero de Quesada.

Ondina Piñeiro de Cores.

Ana Raynal de Capablanca, Conchita Mejías, viuda de González del Real, Emelina Díaz de Parajón, Angelina Martínez viuda de Martínez, Julia Cubría viuda de Iglesias, María Teresa Muñoz de Zayas.

Anita Perkins viuda de Rafecas.

Señoritas:

Alicia Castellanos, Lucila Salcedo, Aguedita Demestre, Nena Suárez, Corita Sánchez Agramonte, Ada Alday, Martha Montes.

Conchita Giberga.

Amalia Perkins.

Silvia Carranza, Lilita Montero, Martha Manrara, Alicia González del Real, María Antonia González Mora, Carmita Quintana, Margot Flores, Mayita Juncadella, Merceditas Muñiz.

Hortensia Moeller.

María Antonieta Rivas.

Graciela Isamat, Mercy González del Real, Elvira Gastón, Emma Morales, Zoila, Angélica y Regina Martínez Piloto, María Teresa Fonts, Gloria Cervera, Gloria Soto Morán, Lucila Morales.

Estrella y Herminia López Clausso.

Bichy Martínez.

Lourdes Caballero.

Angélica, Amparo y Lucila Sánchez Oyarzun, Lucila Morales, Carmita y Teteita García Montes, Hortensia Lavedán.

Carmita y María Pérez.

Daisy Losa.

Mignon Morán, Nena Montejo, Mimí Aguiar, Angelita Goizueta, Lydia y Celita Rayneri, Ofelia y Josefina Valverde, Martha y Rosita de los Reyes, Albertina Casanova, Ofelia Tomé.

Lily Batet.

July Gutiérrez.

Concha Caramés, Olga Carrera, Luisita de la Sierra, Aurora Cadenas, Mary Morales, Margarita Barroso, y Adriana Otemín.

Emilia Bernal, la célebre poetisa cubana, dará un recital para los socios en la tarde de mañana, en el Salón de Actos de Pro Arte.

Recital muy interesante, con un programa lleno de atracciones.

JOSEFINA IBAÑEZ VIUDA DE AJURIA

Rodeada de los suyos y confortada con los Santos Auxilios Espirituales, ha dejado de existir ayer la respetable señora Josefina Ibáñez viuda de Ajuria.

La bondadosa y caritativa dama, cuyo padecimiento se agravó en el transcurso del mes anterior, era la viuda de aquel intachable caballero que se llamó don Ramón Pío Ajuria, de cuya sentida muerte se cumplió un año la semana pasada.

A su lado, con su inseparable hermana Rosa, se encontraban en tan dolorosos momentos sus hijas Rosita y Merceditas, esta última la señora de Gonzalo López de la Torre.

A ellas, así como a su nieta, la señorita Josefina Blanco Ajuria, llegue con estas líneas la expresión más sentida de nuestra condolencia.

El sepelio se verificará hoy por la tarde a las cinco, partiendo el cortejo fúnebre de la casa de la calle Paseo, entre 13 y 15, en el Vedado

DEL LYCEUM

Para las cinco y media de la tarde de hoy, está señalada en los salones del Lyceum, una amena disertación de Luis Felipe Rodríguez, conocido cuentista cubano.

Se titula «La Divina Comedia de Charles Chaplin», y promete resultar de sumo interés.

(Continúa en la página SIETE)

OPORTUNIDAD

CUADROS para Sala y Comedor. MARCOS Y PORTA-RETRATOS de todos tamaños
PRECIOS REDUCIDISIMOS

para este mes

"EL ARTE" Galiano 118

NEMEROTECA MUNICIPAL · MADRID

Semana de carteras

Termina el sábado

Las carteras de verano—de las que "La Filosofía" presenta tan variados como interesantes modelos—están en venta especial durante toda esta semana.

Hay dos grupos sobre los cuales se proyecta de modo especial la atención del público: el de $1.05 y el de $1.28.

¡Y es que son tan bonitas, están tan bien hechas y son tan baratas! De ahí que sean las que más se venden.

No pierda usted esta oportunidad: adquiera una de estas magníficas carteras, cuya venta especial durará hasta el sábado.

Hoy, Ntra. Sra. de la Asunción

En cinco minutos elige Ud. algo útil, nuevo, de buen gusto en "La Filosofía".

Estamos desenvolviendo en todos los departamentos nuestra venta Fin de Temporada y, con este motivo, los precios son excepcionalmente económicos.

LA FILOSOFÍA

Pida en el Departamento los patrones "Vogue" y "Butterick"

TEATRO CARRAL DE GUANABACOA

HOY, CON MOTIVO DE LAS FIESTAS DE «LA TUTELAR», SE CELEBRARA EL TRADICIONAL BAILE DE

"LA MASUCAMBA"

Será amenizado por las famosas orquestas de Romeu, Zerquera y la Sonora Matancera

INSTITUTO del VIEJO

SERVICIOS DE CONSULTAS Y DOMICILIARIO-CLINICA-RAYOS X ELECTRICIDAD MEDICA LABORATORIOS Y FARMACIA PROPIOS

SOCIEDAD MEDICO-QUIRURGICA DEDICADA A PERSONAS DE EDAD

CUERPO MEDICO ESPECIALIZADO ATENCION ESMERADA SERIEDAD Y SOLVENCIA CUOTAS: $1.50 Y $2.00

TELEF. A-9225 NEPTUNO 120 HABANA

LA ZARZUELA

Liquidación de todas las existencias de la estación de verano, organdís, muselinas, ratines, olanes de hilos, creas de hilo inglesas y catalanas.

Estos artículos valen hoy muchísimo más del doble de lo que los vendemos hoy.

NEPTUNO Y CAMPANARIO

¡Ay Cómo Duele! Aplíquese MENTHOLATUM

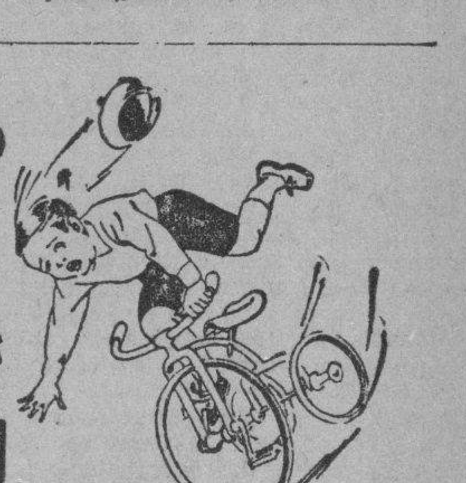

¿Qué haría sin MENTHOLATUM? piensan muchas madres cuando los niños llegan a la casa llorando con chichones, quemaduras, cortadas y golpes. Bien saben que MENTHOLATUM calma el dolor, previene infecciones y sana las heridas y siempre lo mantienen a la mano. Por sus propiedades antisépticas y curativas es indispensable para inflamaciones, enfermedades de la piel, catarros etc. A la venta únicamente en latas, tubos y tarros.

REPARACIONES DE CASAS JOSE NOTARIO albañil

Bajo la Dirección del Arquitecto Max Borges

Precios reducidos para obras menores

Cocos y Domínguez. Cerro. Habana

E. P. D.

LA SEÑORA

Josefina Ibáñez y Misa Viuda de Ajuria

HA FALLECIDO

Después de recibir los Santos Sacramentos y la Bendición Papal

Sus hijos, nieta, hermanos y demás familiares invitan a sus amistades a que acompañen sus restos, hoy miércoles a las 5 p. m., desde la casa Paseo número 25, entre 13 y 15, Vedado, al Cementerio de Colón, atención que agradecerán.

Habana, agosto 15 de 1934.

Rosa y Mercedes de Ajuria Ibáñez; Gonzalo López de la Torre; Josefina Blanco Ajuria; Rosa y Alberto Ibáñez; Lydia Klyndt; Mercedes, Manuel, Teresa, Luz, Margarita, Cecilia y Juan de Ajuria; Federico Norman; Marco Antonio Longa; William C. Storer; José Antonio Ajuria y Correa.

(Se suplica no envíen coronas ni flores).

E.C.D. 2016

Escenario y Pantalla

NACIONAL: «LA CASA DE ROTHSCHILD»

Un judaísmo profundo, inalienable, es el signo distintivo de los Rothschild. Desde luego, no fueron unos avariciosos vulgares. Los pecados capitales no tienen, salvo contadísimas excepciones, dimensión histórica. Cuando la voluntad de acumular dinero adviene creadora de historia es porque hay algo detrás de ella. El judío amontona bienes de fortuna porque, errante, despreciado y perseguido, no tiene otra manera de imponerse que la riqueza. Cuando el viejo rabino fundador de la casa de Rothschild muere como resultado de una congestión motivada, en cierto modo, por la ira que le produce el excesivo celo del fisco sobre sus bienes, aconseja a sus hijos que atesoren monedas como si fueran armas. Al cabo las guerras las gana siempre no el más corajudo ni el más abnegado, sino el más rico. Les advierte también, que deberán mantenerse unidos en espíritu, si bien repartidos corporalmente por todas las capitales importantes de Europa. En esto reside la enorme potencialidad económica de la banca de los Rothschild. No es el negocio circunscripto a una localidad determinada. En su ambición cósmica el primero de los Rothschild prevé, como un estratega, la manera de dominar económicamente a Europa mediante la posesión de sus más importantes centros bursátiles. Así vemos, al cabo de los años, cómo mientras Wellington derrota a Napoleón en Waterloo, Nathan Rothschild, salva, merced a su tenacidad y a su arrojo, el crédito de Inglaterra, seriamente comprometido.

La tenacidad y la decisión: he ahí dos caracteres distintivos de los Rotschild. Lentos y meticulosos en el estudio de todas las posiciones posibles, son rápidos, decisivos y terminantes cuando han adoptado ya una determinada. En vísperas de la derrota final de Napoleón, Nathan Rothschild se había comprometido él solo a sostener el crédito de Inglaterra. Con visión profética prevé el fin del predominio napoleónico. Y en contra de la opinión de todos los bolsistas, Natan Rothschild se entrega, como quien se consagra a un fácil deporte, a la empresa de comprar valores ingleses. Todos vaticinan su ruina, pero él persiste inconmovible. Los hechos no tardan en darle la razón. La oportuna asistencia de Blücher convierte en victoria lo que parecía derrota. Waterloo es para Bonaparte el tiro de gracia. Wellington y el germano ganaron la batalla militar. Nathan Rothschild ganó la batalla económica. El crédito inglés estaba salvado. El Rey lo nombra hijo adoptivo de la nación y le otorga, además, una Baronía. Nathan Rothschild ha manejado con habilidad y con fortuna las armas redondas y relucientes en que le adiestrara el viejo rabino fundador de la banca de los Rothschild.

Todo esto y más está admirablemente logrado en la suntuosa e importante película estrenada ayer en el «Nacional». Una película de envergadura histórica y estética. Una película de las que no se producen todos los días.

George Arliss hace dos papeles: el del viejo rabino y el de Nathan Rothschild. Dos caracterizaciones distintas e igualmente certeras. En una y otra los ojillos saltantes, la mirada sagaz, el gesto cortante y expresivo. Pero en la primera un aire antiguo, casi bíblico. Y en la segunda las apariencias del hombre que ha pasado ya por las enseñanzas de los enciclopedistas. Una labor llena de ponderación y de talento.

Arliss es, con mucho, el «as» de esta película. Sin embargo, hay que consignar que Loretta Young, principalmente, lo secunda con muy buena fortuna.

La película está presentada con gran lujo escénico y fotogénico.

Francisco ICHASO

HOY HOY
CAMPOAMOR
Boris Karloff - FRAKENSTEIN -
Bela Lugosi - DRACULA -
en "EL GATO NEGRO"
y
Mary CARLISLE y Wallace FORD en
"AL BORDE de la QUINTA AVENIDA"
30 LUNETA 15 NIÑOS 10 TERTULIA
MAÑANA
"EL PRECIO de un DESLIZ"
Mas que una película es una revelación

GEORGE ARLISS en LA CASA de ROTHSCHILD
con LORETTA YOUNG
BORIS KARLOFF
ROBERT YOUNG
NACIONAL
HOY

DETENIDOS VARIOS INDIVIDUOS QUE REÑIAN EN J. DEL MONTE

El teniente del Ejército, E. Muñoz y el vigilante 2322, R. Cruz, procedieron ayer tarde a la detención de Mauricio Camacho Armas, vecino de Luco 49; Juan Antonio Almeida Sabori, empleado de Obras Públicas, de Rodríguez 130; Luis Fernández Sarmiento, de Rodríguez y Fábrica y a Carlos Almeida Sabori, de Rodríguez 130, porque en Rodríguez entre Luco y Justicia, reñían a pedradas, haciendo un disparo de arma de fuego, el Fernández.

Los detenidos se negaron manifestar los motivos de la riña, siendo presentados ante el Juez de Urgencia.

La Casa de Rothschild

El gran actor George Arliss y Boris Karloff en una escena de la película «La Casa de Rothschild» que se estrenó ayer en el teatro Nacional.

CARTEL DEL DIA

POR LOS TEATROS:

PAYRET: A-7157. A las 9: Habaneras. A las 10 y 30: Corre, ve y dile.
MARTI: A-1851. A las 8 y 45: El solitario de Cunagua. A las 10 y 30: Degollina universal.

POR LOS CINES:

NACIONAL:—A-3730. A todas horas: La casa re Rothschild con George Arlisa, y Loretta Young, comedias y revista.
ENCANTO:—A-4433. A todas horas: Su debut en sociedad con Frances Dee, comedia y revista. A las 5 y 30 y 9 y 30: Pres. de Jorge del Moral y Metza Chayrez.
CAMPOAMOR:—A-7054. A todas hora: Al borde de la Quinta Avenida, El gato negro, comedia, revista y episodio.
FAUSTO:—Dejame Soñar y Espiga de Oro.
NEPTUNO.—Dejame Soñar y Espigas de Oro.
RIVIERA:—Sin el Rugir del Cañón y Sucedió una Noche.
RIALTO:—Canción del Alma y Una Mujer para Dos.
REGINA:—Canción del Alma y Una Mujer para Dos.
TRIANON:—Mandaley y La Timadora.
AUDITORIUM:—Secuestro y El Diario de una Mujer.
PRADO:—Perdón y Olvido y Así me Gusta.
OLIMPIC:—Boliche y Domadora de Hombres.
ACTUALIDADES: — Hembra y El Marinero.
UNIVERSAL:—La Aldea Muerta y La Casa de las Discordias.
INGLATERRA:—Voltaire y Massacre.
INGLATERRA:—Voltaire y Massacre.
WILSON:—Voltaire y Massacre.

Hoy ENCANTO
Frances DEE y Gene RAYMOND
en SU DEBUT en SOCIEDAD
5½ Grandioso Exito 9½
JORGE DEL MORAL y METSA CHAIREZ
MAÑANA

John BARRYMORE
Carole LOMBARD en "LA COMEDIA de la VIDA"

GACETILLAS

FAUSTO: «DEJAME SOÑAR»

Dos estrenos presenta hoy el teatro «Fausto», que contnúa con sus precios populares.

En el turno que empieza a las 3:30 y en el de las 5:30 y 9:30 anuncia el estreno de la arstítica y maravillosa película «Déjame soñar», revista musical a base de bellas mujeres, escenas deslumbrantes, música exquisita y maravillosas evoluciones coreográficas. Son protagonistas Gingers, Thelma Todd, Jack Oakie y las danzarinas Hermanas Pickens.

También por el día y luego en el turno de las 8:30, se exhibirá la interesante producción titulada: «Espigas de oro» alta comedia en la que sobresalen Richard Arlen y Genevieve Tobín.

Noticiario, variedad musical y cartón animado completan los turnos.

Los precios: 20 centavos hasta las 6:30 y después 30 centavos. Los niños pagan solamente 5 centavos.

Para mañana jueves, otros dos estrenos: «El hijo de Kong», por Robert Armstrong y «Fiel hasta la muerte», por Walter Huston y Frances Dee.

NEPTUNO: «DEJAME SOÑAR»

Dos estrenos, presenta hoy el teatro «Neptuno» cubriendo los turnos de su jornada cinematográfica desde las dos de la tarde.

A las 2, a las 5:30 y 9:30, exhibirá la fastuosa y espectacular película la fastuosa y espectacular película titulada: «Déjame soñar», verdadero desfile de arte, en modas, música y bellísimas mujeres, sobresaliendo en el reparto, Gingers Rogers, Thelma Todd, Jack Oakie y las hermanas Pickens.

En el turno de las 3:30 y 8:30, se exhibirá la sensacional e interesante producción titulada: «Espigas de oro», por el notable actor Richard Arlen y Genevieve Tobín.

Cartón animado, comedia, y noticiario mundial, completan el programa.

Precios 20 centavos hasta las 6:30 y después 30 centavos. Los niños pagan solamente 15 centavos en todos los turnos.

Para el viernes se anuncia el estreno de la interesante película «Carolina» con elenco encabezado por Jeanette Gaynor y Lionel Barrymore.

RIVIERA: «SIN EL RUGIR DEL CAÑON»

En las tandas elegantes de 5:15 y 9:45 se estrena la gran producción de la Columbia Pictures interpretada por Frankie Darro que se titula: «Sin el rugir del cañon» revista y comedia. A las 4:15 y 8:15: «Sucedió una noche» por Clark Gable.

Mañana por última vez: «Sin el rugir del cañón».

Viernes y sábado: «En la pendiente» por Lionel Barrymore.

Domingo: «Carolina» por Janet Gaynor.

Pronto: «El gato negro» y «Fácil de amar».

RIALTO: «CANCION DEL ALMA»

Ultimo y gran día de la especial producción Paramount de Dorothea Wieck y Baby Le Roy titulada: «Canción del alma». Sensacional producción de encantador argumento y también «Basta de mujeres» de Víctor Mc Laglen y Edmund Lowe.

Una revista. Una variedad. Y un gracioso cartón.

Precios: 20 centavos luneta y preferencia.

Mañana: «El guardia marina».

Sábado y domingo: «Fascinación» y «¿Quien mató a Crosby?».

Martes: «Que hay nena». Miércoles: «Carga salvaje».

Pronto: «Tarzán y su compañera».

TRIANON: «MANDALAY»

En la tanda de las 4: Kay Francis en «La timadora», revista Metro, «Los amigos serviciales» y estreno de la valiosa producción Warner, interpretada por la bella y genial actriz Kay Francis, titulada «Mandalay».

A las 8:30: «La timadora».

En la de 9:45: Revista Metro, «Los amigos serviciales» y «Mandalay».

Mañana: «Déjame soñar», por Gingers Rogers y Jack Oakie, y «Deshonrada», por Marlene Dietrich.

Sábado y domingo: «Carolina», la magistral obra de Janet Gaynor, secundada por el gran actor Lionel Barrymore.

AUDITORIUM: «SECUESTRO»

Continúa con gran éxito las funciones en el elegante y ventilado teatro «Auditorium» de Calzada y D en el Vedado, Teléfono, F-4455. Para los turnos dobles de hoy a las 4:30 y 8:30, se ha combinado un atrayente programa con el intenso drama «Secuestro» por Marian Hopking y Jack La Rué; el sublime drama «El diario de una mujer» por Sylvia Sidney y Donald Cook y el gracioso cartón «Desfile de Soldados».

Precios para esos turnos: Mayores 15 centavos hasta las 6:30, después 20 centavos, niños 10 centavos y tertulia 10 centavos.

Mañana jueves: «¿Qué hay nena?» y el viernes la gran super-joya «Boliche», donde se ofrecerá al público una inigualada reproducción de las canciones de los aplaudidos Irusta, Fugazot y Demare, gracias al aparato sonoro insuperable y a las condiciones acústicas de «Auditorium».

ALHAMBRA: LA NUEVA TEMPORADA

El viernes próximo, día 17 tendrá lugar en el teatro «Alhambra» la función inicial de la nueva temporada, en cuyo curso se nos darán a conocer las obras que más brillantes resultados hayan obtenido recientemente en los principales teatros europeos y americanos. En todas esas obras se hará una brillantísima presentación escénica en la que actuará la Compañía de Revistas Modernra organismo integrado por numerosos artistas dotados de reconocidas facultades y se emplearán un decorado fastuoso y un rico y original vestuario.

El programa para la primera función es el estreno de dos obras muy nuevas: la bellísima humorada lírica en un acto y cuatro cuadros, ¡Levántate y anda!, libro original de los aplaudidos autores Torres y Vosela, con música del maestro Ernesto Lecuona; y la original zarzuela picaresca, también en un acto y cuatro cuadros, «¡Ay, que tendrá mi marido!», por Miura y S. del Toro y musicalizada por el conocido compositor español, C. Roig.

Las obras citadas han obtenido del público madrileño el éxito más completo.

PRADO: «PERDON Y OLVIDO»

He aquí el ameno programa que anuncia para hoy el popular teatro «Prado», en sus diferentes turnos de día y noche.

A las 3:30, 6:30 y 9:30, el estreno de la encantadora comedia Universal «Perdón y Olvido», en cuyo reparto figuran artistas tan simpáticos como Lew Ayres, Patricia Ellis, Frank McHugh, Isabel Jewell y otros.

En los turnos de 2:15, 4:30 y 8:30, la producción musical de la Universal «Así me gusta», con Gloria Stuart, Marian Marsh y Roger Pryor en los principales papeles. Esta es una opereta dramática con magnífico argumento, buena música y emoción suficiente para conmover su corazón, presentándose entre otros números el bello «balet» «La glorificación del nudismo». Además la divertida comedia «Victima de su Ambición» y el cartón musical «Nacida para pecar». Precios de costumbre: 20 centavos hasta las 6:30 y 30 centavos después de esa hora. Niños a todas horas 15 centavos.

NOTAS

MAÑANA: JOHN BARRYMORE EN EL ENCANTO

Carole Lombard y John Barrymore en «La comedia de la vida»

Hoy se exhibe por última vez el interesante programa con la bella producción «Su debut en sociedad», por Frances Dee y Gene Raymond, y la presentación en los turnos elegantes de tarde y noche de Jorge del Moral, el gran pianista y compositor, y Mesta Chairez, el tenor de bella voz.

Mañana el mejor actor de América en la comedia más famosa que se ha presentado en Bradway. Un romance en que el público sabe sentir el deleite de la brillante actuación de John Barrymore y de la sujestiva juventud de Carole Lombard. «La comedia de la vida», que tal es el título del gran estreno de mañana, es una comedia finísima, en la cual se desarrolla una trama romántica y jocosa que no tiene un sólo momento lento ni monótono, John Barrymore hace el papel más brillante de su carrera artística y el vestuario que luce Carole Lombard, es suntuosísimo. Esta película se estrenó en New York, con el título de «20th Century», o sea el famoso ferrocarril de los millonarios, donde se supone que ocurren las escenas de esta graciosísima cinta. Además un nuevo programa por Jorge y Mesta Chairez.

«EL PRECIO DE UN DESLIZ», MAÑANA, EN EL CAMPOAMOR

Una escena de «El precio de un desliz»

Se repite hoy el programa con «Al borde de la 5a. Avenida», por Wallace Ford, Mary Carlisle, Walter Connolly y Walter Byron y la producción de horror y misterio «El gato negro», con Boris Karloff (Frankenstein); Bela Lugossi (Drácula); Jacqueline Wells, David Manners y 15 preciosas muchachas.

Mañana, comienzan los cuatro grandes días, con un programa especial, donde figura la espectacular cinta «Sin el rugir del cañón», de argumento emocionantísimo y que tanto éxito alcanzó en su estreno en el «Encanto» y el estreno por primera vez en Cuba, de la producción aprobada por la Censura sólo para mayores y con prohibición absoluta de entrada a los menores de 16 años, titulada «El precio de un desliz», una obra exenta de sicalipsis, malicia o vulgaridad, una película que en su fondo moraliza, una película que honra al cine, una película que enseña, una advertencia a la juventud incauta, una exposición del horror que encierra el vicio, un ejemplo de cómo se cae en los peligros, una prueba veridica de cómo en un instante se puede orruinar una vida. Al final de la película, que es hablada en inglés, con títulos explicativos en español, se ofrece una conferencia, ésta en español, pronunciada por el eminente doctor venezolano R. Ernesto López, profesor de ginecología de la Universidad de Venezuela y graduado en varios hospitales de Norte América.

«El precio de un desliz», una película que toda la Habana comentará.

«DEGOLLINA UNIVERSAL», ESTA NOCHE, EN EL MARTI

La empresa del «Martí» ha combinado para hoy un magnífico programa que se cubre, en la primera tanda, a las 8 y 45, con «El solitario de Cunagua», uno de los últimos éxitos de la temporada, y que se debe, el libro, a Carlitos Robreño, con música del maestro Rodrigo Prats.

En la interpretación de «El solitario de Cunagua», toma parte la plana mayor del elenco del «Martí», sin que falten Alberto Garrido, Piñeiro y otros. Julio Richards ha montado para «El solitario de Cunagua» bellísimos bailables, que son interpretados con maestría y elegancia por las chicas del coro.

En la sección de honor, a las 10 y 30, se repite el estreno de ayer, «Degollina Universal», que mereció los más cálidos elogios del numeroso público que llenaba la sala del «Martí».

«Degollina Universal», es original de Federico Villoch, libretista que goza de prestigios merecidísimos y para ella compuso su mejor música el maestro Jorge Ankermann.

En el «Martí», como siempre, rigen precios a base de 30 centavos la luneta, para cada tanda, 20 centavos la butaca y 10 la tertulia.

El sábado, gran tanda elegante y para el día 28, beneficio de Josefina Banda.

NACIONAL: EXITO DE «LA CASA DE ROTHSCHILD»

Como se esperaba, el estreno de la película «La Casa de Rothschild», llevó ayer numeroso público al teatro «Nacional», llenándose el amplio coliseo en todas sus localidades y, especialmente en los turnos de la tarde y de la noche. El comentario general del público selecto, fué unánime en señalar esta película como una de las mejores producciones que nos ha ofrecido este año el séptimo arte y desde luego, sin discusión alguna, como la mejor realización del gran actor George Arliss. El tema de la película es interesantísimo, mezclándose con suma habilidad y en beneficio de la atención femenina el romance amoroso de la hija de Nathan Rothschild (Loretta Young) con el ayudante de Campo de Wellington (Robert Young), al tema profundo, que con miras a la alta política europea, se trata de desarrollar en «La Casa de Rothschild», tal vez como una advertencia a la política del dictador alemán contra la casta judía. Los últimos cuadros en technicolor cierran como broche de oro la maravillosa obra de la que por todos motivos pueden enorgullecerse los Artistas Unidos, productores de la misma.

Hoy se exhibe de nuevo en todos los turnos desde las tres y media, completando el programa el cartón de Mickey Mouse «Marinero a la fuerza», el noticiario mundial y algunas escenas de la película «Bolero», que figura en lal ista de los más próximos estrenos del teatro «Nacional».

Los precios: 40 centavos antes de las 6.30, y después 50 centavos. Niños, 20 centavos, advirtiéndose de nuevo que han quedado suprimidos los pases para las exhibiciones de «La Casa de Rothschild».

VILLACLARENAS

TRANSFERIDA NUEVAMENTE

La función a beneficio del Villaclara Country Club, para su delegación de Tennis, que debía celebrarse en nuestro máximo coliseo, el Teatro La Caridad, la noche del 15.

Ahora lo será definitivamente en la noche del 17.

Regalos a los asistentes. Números de canto y bailes. Y cantos acompañados de guitarras, que ejecutarán bellas damitas de esa simpática sociedad.

DISTINGUIDOS HUESPEDES

Lo fueron ayer de la ciudad los esposos Botet-Arana, pertenecientes a la mejor sociedad matancera.

Así Secundito Botet, diligente inspector de la Cervecería «La Tropical», y su elegante y gentil consorte Amparo Arana de Botet, propietarios de la aristocrática playa «Buey Vaquita», punto de reunión de la distinción matancera que tan bien reseña en sus leídas crónicas el Príncipe de ellas en la ciudad de Dos Ríos, mi caro «confrére» Manolo Jarquín.

Muy entusiasmados con la ciudad.

Fueron cumplimentados por la familia Alfonso Baeza, que ofreció a tan distinguidos huéspedes un almuerzo en su palacete de la calle de Marta Abreu.

Muchas las ponderaciones que para Villaclara y su sociedad tienen ante los matanceros los esposos Cándido Alfonso y su sociable consorte Nena Baeza de Alfonso, motivando ello el intercambio ya establecido entre ambas sociedades.

Y, por ello, ¡welcome!, matanceros en Villaclara!

RETORNO DE VARADERO

De dos matrimonios: el doctor Olivio Lubián y su elegante consorte Josefina Maribona de Lubián.

El doctor Serafín Fernández López y su bella esposa Lydia Fleites de Fernández.

Una temporadita pasaron en la insuperable Playa Azul.

Y ahora, de nuevo en la ciudad, ambos galenos dedícanse a sus especialidades y a la atención de su numerosa clientela.

Sea para ellos todos, mi saludo.

HONDA PENA

La siente nuestra sociedad por los esposos Esparza-González.

Motivada por la pérdida de su hijo amantísimo Rafaelito. Ni la ciencia con sus recursos inagotables, ni el amor grandísimo de sus desconsolados padres, los muy estimados esposos doctor Oscar Esparza Monteagudo y su consorte la caritativa dama Dolores González de Esparza, que llegaron hasta el máximo para lograr su salvación.

Todo inútil!

Reciban por ello por medio de estas «Villaclareñas» mi sentida condolencia.

TRANSFERIDAS LAS FIESTAS

Y con ellas el soberbio baile que para esta noche había organizado la simpática sociedad Villaclara Country Club, para celebrarlo en los salones del Liceo.

Magnífico acto donde sería coronada la Reina del Certamen de Simpatía que con éxito tuvo efecto en la propia sociedad Villaclara Country Club.

Motivando ello que dejáramos de admirar en esta noche a Zolita I y sus Damas de Honor, Amparo Herrera, Telma Fabregat, Rita María Gómez y Olga de la Torre.

Ahora lo será en la noche del sábado 18.

Grande el entusiasmo que para esta noche había. El que esperamos no decaiga ante el próximo señalamiento.

MUY FESTEJADO

Lo fué ayer el Rvdo. Padre Lorenzo.

De la Congregación de la Pasión. Superior de la Orden en Villaclara.

Con motivo de su onomástico.

Distintos actos en su honor le ofrecieron las Congregaciones con sus insignias, así las Guardias de Honor, Pasión, Santo Niño Jesús de Praga, Nuestra Señora del Sagrado Corazón, Guardia de Honor de la Pasión y Caballeros Católicos.

Tuvo un día feliz, lleno de satisfacciones.

Lo que mucho me alegra.

OTRA PERDIDA

Muy sentida en esta sociedad.

Llega a conocimiento del cronista en los momentos que enviaba estas «Villaclareñas». Así, la ocurrida en las primeras horas de la mañana.

Me refiero al respetable caballero don Luis Ayala, Inspector de la Secretaría de Comunicaciones.

Su sepelio se efectuará hoy por la mañana.

Y será una demostración de cuanto en Villaclara se le quería y distinguía.

Paz a sus restos!

MUCHO AJETREO

En la «Casa Almirall», la tan bien situada casa frente a nuestro parque «Vidal» de los señores Almirall y Suárez, la pasada semana.

Y ello con motivo de tener esa surtida casa el encargo de vestir a la Reina, y sus cuatro Damas de Honor, del Certámen de Simpatía que celebró la entusiasta sociedad Villaclara Country Club.

Vimos a Zoilita Garciga disponiendo todo para su coronación y también a Amparo Herrera y Rita María Gómez.

Ya anteriormente lo había hecho Thelma Fabregat y Olga de la Torre.

Paquetes y más paquetes enviaban por medio de sus mensajeros «La Casa Almirall hasta la casa de la modista que había de confeccionar los trajes para el acto de la coronación.

PARA LA CAPITAL

La familia González Pérez-Arbona.

Así dejaron ayer la ciudad, para residir definitivamente en la capital los muy distinguidos esposos Isabel Arbona de González y Eugenio E. González Pérez de Alejo, donde él ejerce de Magistrado de aquella Audiencia, en comisión por ahora en el Tribunal Nacional de Urgencia.

Con ellos sus hijos «Cuquín», Enrique, Carmencita y Eugenito.

Felicidades les deseo.

Armando A. MACHADO.

EXITO DE «HABANERAS» EN EL PAYRET

Un éxito franco fue el estreno de la revista en 7 cuadros, original de Alvaro Suárez y Luis Avila, con música del maestro Reverón, titulada «Habaneras», por la Compañía Acebal-Del Campo, anoche en el teatro «Payret». Como se había anunciado previamente, en la obra abundan las situaciones cómicas y la música dejó bien puesto el nombre de su autor. El público, que llenaba la sala del «Payret» aplaudió con entusiasmo la mayoría de su sescenas, y los artistas demostraron una vez más su valer en la interpretación de sus respectivos papeles.

«Habaneras» vuelve hoy a la escena, en la primera tanda, que dará comienzo a las 9 en punto.

En segunda, se anuncia «Corre vé y dile», la amena revista de Pepín Rodríguez. Esta tanda, como es costumbre, empezará a las 10 y 30.

Los precios que rigen son a base de 20 centavos la luneta, por tanda, y 10 la tertulia para toda la noche.

Mañana jueves, función popular, corrida, para la cual ha escogido la empresa dos obras de verdadera atracción.

El viernes, estreno de «Luisa María», de Alvaro Suárez y Reverón. En esta obra tiene un interesante papel Angelita Méndez.

EL ULTIMO CONCIERTO DE MANGORE

El «indio genial» que subyugó al auditorio que presenció su primer recital, se dispone a complacer numerosas solicitudes y antes de partir para Europa ofrecerá un último recital en el «Auditorium» el próximo domingo a las 10 y 30 de la mañana. Mangoré ha combinado un programa de excepcional interés, en el que podremos admirar sus talentos artísticos como intérprete y como compositor.

Figura en dicho programa la Melodía en Fa de Rubinstein, Gavota en Rondó, de Bach; Andante, de Mozart; Canzoneta, de Mendelssohn, y la Danza No. 5, de Granados, entre otras y su bellísima composición «Contemplación», con la «Fiesta de la luna nueva» (escena indígena).

Para facilitar la asistencia del público los precios serán populares, a base de 80 centavos la luneta. 30 el primer balcón y 30 el segundo.

Oportunidad inapreciable para conocer uno de los mejores guitarristas del mundo.

«EL PRECIO DE UN DESLIZ»

En «El precio de un desliz», película cientifica que se presentará en el «Campoamor» mañana jueves, no hay bromas intencionadas, ni palabras ofensivas a la moral, ni nada que no sea el más escueto realismo de cómo vivimos entre la amenaza continua de ser víctimas inocentes de los horrores que nos rodean. Esta obra es una demostración de que todo hombre, por decente que sea, puede contraer una enfermedad contagiosa y es también una advertencia de cómo por contagios puramente casuales y que nos parecen remotos, podemos perder la salud, porque un microbio de esa naturaleza haya estado dormido en el vaso que tomamos, en algún otro sitio sobre el cual ponemos nuestras manos, etc. Un conjunto de artistas expertos interpretan el drama que ilustra las consecuencias de un desliz, estando la conferencia a cargo de un eminente doctor, profesor de ginecología de varios institutos y universidades extranjeras, habiéndose pronunciado esa conferencia en nuestro idioma para que la campaña que se hace contra esas enfermedades sea fácilmente comprendida por todos.

«El precio de un desliz» ha sido aprobada por la Comisión de Censura, exclusivamente para personas mayores y con prohibición absoluta de que se permita la entrada a menores de 16 años.

GACETILLAS

REGINA: «CANCION DEL ALMA»

Con un regio programa en el cual figura «Canción del Alma» película en la que Dorothea Wieck obtiene el más franco de los éxitos y se exhibirá en todos los turnos y acompañada de la linda película de Victor Mac Laglen y Edmund Lowe «Basta de Mujeres» una hora de risa continua. También la revista Paramount, una variedad y un gracioso cartón.

Precios 15 centavos luneta menores hasta las 6 y media y 20 centavos después. Niños y tertulia.

Mañana: «El Guardia Marina» «La Patrulla Perdida».

Sábado y domingo: «Fascinación» y «¿Quien mató a Crosby?».

Martes: «Que hay Nena». Miércoles: «Carga Salvaje».

OLIMPIC: «BOLICHE»

Habrá de verse hoy muy concurrida la espaciosa y confortable sala del popular OLIMPIC en Ave. Wilson y B en el Vedado, a juzgar por la exhibición de dos monumentales joyas. En sus elegantes tandas de 5:15 y 9:30 Comedia y Variedad. Soberbia super excelsa producción «Boliche» la mejor película que se ha hecho en español, por Irusta, Fugazot Demare. A las 8:30 estupenda film «Domadora de Hombres» de Jack Holt y Fay Wray. Mañana: «Boliche» y «Fueros Humanos». Ha constituido enorme júbilo y gusto con los nuevos precios de ventas establecidos por esta Empresa, a razón de 15 centavos, en matinée y tanda y 20 centavos por la noche, niños y tertulia a todas horas 15 centavos, comprendiendo domingos y días festivos.

ACTUALIDADES: «HEMBRA» Y «EL MARINERO»

Dos regias y valiosas películas anuncian para hoy las carteleras del más popular y confortable coliseo ACTUALIDADES de la calle Monserrate. En matinée a las dos y noche 8:15 con Comedia, Revista y Variedad. Grandiosa super joya «Hembra» por Ruth Chartterton y George Brent. Interesantísima producción «El Marinero» por Joe E. Brown, Frank Mc Hugh. Mañana: «Hembra de Ocasión» y «Un Marido en Apuros». Viernes: «Basta de Mujeres». Para el domingo se está preparando un programa extraordinario con películas de gran valor.

UNIVERSAL: «LA ALDEA MUERTA»

Gran acontecimiento hoy en este preferido cine UNIVERSAL. Por primera vez en la Habana se exhibe completa la emocionante Super Serie en 12 episodios por el valeroso cow-boy Buck Jones titulada: «La Aldea Muerta». Colosal producción de argumento valioso «La Casa de las Discordias» por Walter Huston. Mañana: «El Tigre de Yautepec» español, y «Huyéndole al Diablo». Viernes: «El Tigre de Yautepec» «Su Ultima Canción» en español por Alfonso Ortiz Tirado. Sábado «Hembra» y «Drogas Infernales».

INGLATERRA: «VOLTAIRE»

San Rafael y Consulado, teléfono M-5527, 10 centavos de 1 y media a 6 y media y 15 centavos después, niños 10 centavos a todas horas.

La mejor ventilación de la Habana, más fresco que en la playa, sin sufrir los rigores del sol.

Hoy, tarde y noche, la variedad: «Recuerdo su Nombre» y el cartón «Bosko Leñador» y las super producciones «Voltaire» regia extraordinaria, por George Arliss y Margaret Lindsay y «Massacre» sensacional y emocionante film, por Richard Barthelmes y Anna Dvorak.

A las 5 p. m., «Voltaire» y «Massacre».

Mañana: «El Tigre de Yautepec» por Pepe Ortiz y Lupita Gallardo toda dialogada en español, y «Tentadora», por Conrad Nagel y Dorys Kenyon.

Viernes: «Una vida por otra» Nancy Torres y Julio Villarreal toda dialogada en español.

WILSON: «VOLTAIRE»

Belascoain y San Rafael, teléfono U-5863, 10 centavos de 1 y media a 6 y media y 15 centavos después, niños 10 centavos a todas horas.

La mejor ventilación de la Habana, más fresco que en la playa, sin sufrir los rigones del sol.

Hoy, tarde y noche, la magnífica foto opereta: «La Sombra Roja», el cartón «La Carrera de Galgos» y las super producciones «Voltaire» regia super joya, por George Arlis y Margaret Lindsay y «Massacre» sensacional y emocionante atracción, por Richard Barthelmes y Ann Dvorak.

A las 5 p. m., «Voltaire» y «Massacre».

Mañana: «El Tigre de Yautepec» por Pepe Ortiz y Lupita Gallardo toda dialogada en español, y «Tentadora» por Conrad Nagel y Dorys Kenyon.

Viernes: «Una vida por otra» Nancy Torres y Julio Villarreal en español.

LIRA: «LA VIOLETERA»

Acontecimiento sensacional hoy en el simpático LIRA, el cine de las familias por su sonido perfecto, ventilación, comodidades y clara proyección. Función corrida desde las dos de la tarde con preciosa Comedia y Variedad. Una de las más grandes y mejores producciones en español «La Violetera» por la incomparable Raquel Meller que canta bellísimas canciones. También se exhibe la regia film «Mi Mujer», por Twelvetrees.

Mañana jueves: «Basta de Mujeres», por Víctor Mc Laglen y «Un mujer para dos» de Frederic March. Viernes: «Deslices» de Norma Shearer y «El Hermano del Diablo» Laurel y Hardy.

EL ABC DE FUMAR
ES FUMAR EL A.B.C
16 PRONTO:
CIGARRILLOS DELICIOSOS
SUPERFINOS

M.E.C.D. 2016

GUANABACOA AL DIA

BODA NOTARIAL

La noche del 13 de agosto, a las de la noche ante el Notario señor José Zarranz y Sánchez, se celebró la ceremonia matrimonial de la angelical y linda señorita Ofelia María García Orihuela y el correcto caballero señor Guillermo Escotet.

Fueron como testigos, por ella: la elegante señorita Cándida Gómez y el señor Armando Arce Cabrera, por él: la señorita Carmelina Lleo muy gentil, y el señor Eladio Rodríguez.

Una elegante de grandes simpatías y venturas para la encantadora pareja.

ENFERMO

El pequeñito Alburne Díaz, hijo querido del virtuoso matrimonio de Carmen Díaz y Faustino Alvarez, popular comerciante de la localidad, se encuentra guardando cama, víctima de la grippe.

El doctor Miguel de Castro, asistente de su lecho al simpático enfermito, nos ha indicado que pronto entrará en franco período de restablecimiento.

Hacemos votos porque así sea.

MEJORADA

La niña Cuervo Carral, preciosa y querida niñita, se encuentra mejorada de la enfermedad que le hizo guardar cama por varios días.

El inteligente y joven doctor Salvador Martínez Leyro, especialista en enfermedades de niños, logró con sus profundos conocimientos de la ciencia que profesa devolver la salud completa de la monísima enfermita en pocos días.

Por ello nos alegramos de esta nueva y deseamos su total curación.

GRAN BAILE

Hoy es el gran baile en el «Casino Español».

Todo que promete quedar muy lucido.

No está dispuesto para esta noche los salones resultarán pequeños para albergar a todos los que se proponen asistir a él.

Las afamadas orquestas, Los Hermanos Castro, que todos conocen y que han sido declarada la favorita de los bailadores, al igual que la típica popular, «Los Caciques» que dirige Ciro Llerena con su famoso pianista Pablito Quevedo, tienen a su cargo hacer las delicias de los que allí estén esta noche.

La Directiva tiene especial interés en que esta fiesta quede lucida disponiéndose para ello a laborar con entusiasmo durante el desarrollo de la misma.

Un éxito.

OTRO BAILE

En los salones del Liceo Artístico y Literario, cedidos a la novel «Juventud Juvenil».

En esta fiesta se han contratado las populares orquestas, la de Mario López y Septeto Nacional.

Las propuestas del agrado de los bailadores que como siempre no desmerecerán a jóvenes y viejos en sus deseos de pasar una noche agradable.

Hay verdadero entusiasmo por asistir a él.

No dudamos que sus organizadores anoten un triunfo más a los muchos obtenidos en los distintos bailes celebrados desde su fundación.

Un éxito.

CONCURSO MUSICAL

Ya está dictado el fallo del Jurado nombrado por el Comité Gestor de la Semana Turística, compuesto de la elegante señora Amelia Grau Acosta y los correctos caballeros Pepe José Mateu y Manuel de J. Fernández, encargado de calificar los trabajos musicales presentados a dicho concurso.

En esta justa obtuvo los honores del primer premio el autor de «Campanas de la Tutelar», señor Mario García Romero.

El segundo le correspondió a «Guanabacoa» obra compuesta por la inteligente profesora señorita Julia Romer.

Las obras de verdadero Arte Musical un éxito más del Comité Gestor de la Semana Turística que desde el día 13 viene celebrándose en esta Villa.

Los festejos continúan celebrándose con gran animación por parte del público siendo muchos los visitantes que ansiosos de conocer lo que esta Villa tiene de histórico colonial y para la contemplación de sus bellos paisajes acuden a las invitaciones hechas.

El programa señalado para el día de ayer se ha efectuado en todas sus partes con gran esplendor.

Queda el de hoy:

A las desarrollado por la Comisión de Festejos Religiosos).

A las 9 a. m., misa solemne con sermón por el RR. PP. Modesto Galofre, Rector de las Escuelas Pías de esta Villa.

A las 9 p. m., Procesión de la Tutelar.

Organizada por la Comisión de la Semana Turística).

A las 10 p. m. Festejos Populares en el Parque Central y Concierto por la Banda de la Policía Nacional.

A las 11 p. m., bailes en todas las Sociedades.

Se me informa que desde ayer ha quedado establecido un servicio especial de cómodos ómnibus en las horas 4 y 5 durante todo el día y la noche hasta la terminación de la Semana Turística.

Los ómnibus funcionarán durante el día de hoy en un espacio de cada otro de un minuto, dándose al público las facilidades que él desea en su transporte rápido a esta Villa.

TEATRO CARRAL

Hoy no tendremos en el gran coliseo las acostumbradas funciones cinematográficas.

La empresa ha decidido dedicar la noche de hoy al tradicional baile de la «Masucamba».

Las orquestas de Antonio María Romeu, Pablito Zerquera y la Sonora Matancera, dejarán oir sus inspiradas musicales para la juventud bailadora.

CONCURSO DE VIDRIERAS

Ya queda habia anunciado en crónica anterior, el Comité Central de la «Semana Turística», acordó organizar para el día 18 un concurso de Vidrieras.

Las casas comerciales que se dia presenten mejores adornadas sus vidrieras entrarán en el concurso y la que resulte premiada obtendrá un alegórico Diploma.

Los comerciantes e industriales, tienen una oportunidad más para demostrar sus entusiasmos por estas fiestas.

José R. Arango de la Maza.

Salpullido...

¡QUE torturante es el salpullido! En los países tropicales son muy frecuentes esta y otras erupciones e impurezas de la piel, producidas por los microbios del polvo y del aire.

Para prevenir y combatir esta clase de enfermedades de la piel use siempre el perfumado y espumoso **Jabón de Afridol** que tiene propiedades desinfectantes muy eficaces.

¡El Jabón de Afridol es su salvación!

SI ES BAYER ES BUENO

BAYER

Inglaterra

RESTAURANT REFRESCOS
BAR LUNCH

Lugar tradicional de cita de nuestra mejor sociedad. En el corazón de la Habana. Un refresco, helado o comida; todo exquisito y a precios no exagerados.

PRADO Y SAN RAFAEL

¿ES LA FARMACIA?

Le suplico me mande un frasco de la **"Pepsina y Ruibarbo Bosque"** pero tenga cuidado sea la legítima, pues me han dicho existen productos similares adulterados y el Doctor me ha recomendado tome sólo la de Bosque. Usted sabe compro siempre en su Farmacia por la confianza que me inspira.

La **"Pepsina y Ruibarbo Bosque"** produce inmejorables resultados en el tratamiento de la **Dispepsia, Digestiones difíciles, Falta de apetito, Neurastenia gástrica, Estreñimiento, Gases, Vómitos, etc., etc.**

LABORATORIO DEL DR. BOSQUE
TEJADILLO 36 - HABANA
DE VENTA EN TODAS LAS FARMACIAS DE LA ISLA

La Casa Life

LA MAYOR COLCHONERIA DE LA REPUBLICA

COMERCIANTE DEL INTERIOR:

Vd. necesita vender artículos que dejen utilidades; pero tiene la obligación de servir a sus clientes, de modo que obtengan satisfacción.

los

colchones
colchonetas
y almohadas

Life G R MARCA REGISTRADA

de nuestra exclusiva fabricación y amparados con nuestra marca, le proporcionarán buenos negocios y, lo que es más interesante, traerán a su casa nuevos clientes, que luego serán amigos.

VENDA COLCHONETAS Y ALMOHADAS «LIFE»
DIBUJOS ESCOGIDOS TAMAÑOS COMPLETOS
PRECIOS SIN COMPETENCIA

Su clientela le pide colchonetas de nuestra marca: ¿por qué Vd. no la atiende? En esa misma plaza, hay quien las vende y realiza el negocio que Vd. no quiere aprovechar.

Escriba al **apartado 1997** y le enviaremos nuestra lista de precios.

Casa Central:
TENIENTE REY Y HABANA. A-6724
Sucursal:
SAN RAFAEL Y RAYO. M-7063
HABANA

Estado del Tiempo

Hay altas presiones con buen tiempo en la mitad oriental de los Estados Unidos, parte oriental del Golfo de Méjico y en el Atlántico al sur de las Bermúdas en el Mar Caribe y resto del Golfo hay también buen tiempo y barómetro normal.

Pronóstico para el miércoles: Buen tiempo. Vientos flojos a moderados del nordeste al sur. Turbonadas después del mediodía.

Observatorio Nacional.

Crónica Habanera

(Continuación de la Pág. CINCO)

GENTIL NOVIA

Edith Rossie y de Cárdenas, la bella y gentilísima señorita, cuyas bodas con el joven Armando Hernández y Hernández están señaladas para el próximo sábado.

Se celebrarán a las cinco y media de la tarde, en la iglesia del Santo Angel Custodio.

EN EL NACIONAL

Selecto y muy numeroso público asistió ayer, al estreno de la maravillosa cinta «La Casa de Rothschild», verificado en todas las tandas del elegante teatro «Nacional».

Aquella hermosa sala, aparecía esplendorosa, con el distinguido concurso de damas y caballeros allí congregado.

Gustó mucho la cinta, de calidad pocas veces ofrecida en la pantalla, y en donde triunfa notablemente el actor principal George Arliss, por su magnífica labor, digna de encomio.

Hoy se repite «La Casa de Rothschild» en todos los turnos, desde las tres y media.

He aquí las damas que asistieron a la función de ayer:

Señoras:

Cuca Ariosa Vda. de Arango, Micaela Mendoza Vda. de Carrillo, Cristina Kindelán de Mendoza, Anita Vinent de Macía, Nena Ariosa de Cárdenas.

La Princesa de Ruspoli.

La Marquesa de Pinar del Río.

Susanita de Cárdenas de Arango, Conchita Fernández de Armas, Conchita Johanet de Pujadas, María Martín Vda. de Plá, Rosita Castro de Zaldo.

Lolita Colmenares de Casteleiro.

Manuelita Gómez de Morales Coello, Lola Soto Navarro de Lasa, Alicia Nadal de Menocal, Nena Gamba de Zaldo, Emilita Aguilera de Johnson.

Nena Aguilera de Estévez, Conchita Martínez Pedro de Menocal, Consuelo Lamar de Mendoza, María Romero de Vieites, María Antonia Bonnet de Domínguez, Piedad Sánchez de Pedro, Lila Lavastida de Montero.

Anita Sánchez Agramonte Vda. de Longa.

Ana González Varona de Tomeu, Patria Marrero Vda. de Alvarez, Selma Marchena de Curiel, Herminia Betancourt de Sánchez Agramonte, Conchita Bosque, Maggie Orr de Aróstegui.

Bibí de Lima de Maduro.

Silvia Párraga de Martínez Zaldo, Sarita Johnson de Aguilera, Josefina Vila de Solo, Consuelo Alvarez Cerice de Arango, Julita Plá.

Terina Souza de del Valle.

Paula Goicoechea de del Valle, Lily Goicoechea de Cámara, Josefina Barraqué de Sabatés, Justina Monteagudo de Portal, Rita Alvarez Maruri de Somoano.

Blanca Broch de Albertini.

Cristina Fernández de Castellvi.

Mercy del Monte de Maciá, Margot del Monte de Cruz, María Teresa de Varona, Carmen Sánchez Galarraga de Alfonso, Mercedita Montalvo de Velazco.

Angeles González Regalado de Castro Montejo.

Georgina Serpa de Arnoldson, Ignacita Salazar de Romero, Cuca Casteleiro de Salaya, Lolita Montalvo de Castillo Pockorny, Malvina Arnoldson de García.

Isabel Reyes de Zúñiga.

Blanquita Fernández de Castro de Jardines, Consuelo Sánchez de Colás, Mary Bockmeyes de Bravo, Nena Aranda de Echevarría, Nena Guedes de González del Valle y Mrs. Thompson Flores, esposa del Secretario de la Legación del Brasil.

Tomasita Ramos de Guiral

Mercedes Marty Vda. de Baguer, Chela Robelín de Morales, Broderman, Carmen Reyna de Martínez, Amelia Alvarez de Morejón, Amelia Morejón de López Miranda.

Nina Cowley de Rodríguez Morini, Carmen Martínez Pedro de Gamba.

Nena Velazco de González Gordon, Matilde Portela de Muñiz, Nila Núñez Mesa de Arango, Esther Pola de Hernández Miyares, Caridad Portuondo de Hernández Miyares, Amparo Fernández de Goyri, Beba Larrea de Alonso.

Eva García de León.

Elenita Pollack de Aguilera.

Otilia Ramos, Luisita Plá de Cárdenas, Elena Lobo de Montero, Serafina Lastra de Giquel, Nena Fesser de Calonge, Alicia Foyo de Aguilera.

Matilde León de Armand.

Evangelina de la Vega de Céspedes.

Nena Garcini de Hierro, Angelina Galbis de Ortega, Barbarita Hidalgo Gato de Hernández, Clarita Rodríguez Bacardí de Carrera Justiz, Gloria Montalvo de García Ordóñez.

Maritza Bruzón de Souza, Conchita S. de Salazar; Aurorita García Feria de Areces; Tita García Meitin de Espino, Pastora García de Tolón.

Josefina Martínez Armand de Kindelán.

Lourdes de Cárdenas de Dardet, Alicia de Cárdenas de Belt, Tina Hidalgo Gato de Solís, Angélica Martínez Piloto de Figarola.

Corina García de Rodríguez Capote, argarita Scull de Alvarez, María Montoro de Seiglie, María Isabel Navarrete de Anglada, Mercedes Michelena de Poblet, Sara de la Cruz de Pino, Mercy Taquechel de Viñals.

Elena de Cárdenas de Coroalles.

Conchita Urrutibeascoa de Lasa, Bebita Pérez Piquero de Castañeda, Lola R. de Busto, Herminia López de Alvarez, Teresa Córdoba viuda de Miranda, Anita Perkins viuda de Rafecas, Berta Ortiz de Llaca.

Lala Carraño de Sampedro.

Jacinta Torres de Salazar, Carmen Gálvez viuda de Cortinas, Josefina Benítez de Pou, Alicia Escobar de Escobar, Mercedes Morales de Suárez Rivas.

Lourdes de la Torre de Diehl, Josefa Alvarez de Onetti.

Hortensia Benítez de Skirving, María Stynen de Kates, Hortensia Tarafa de Rodríguez, Margot Alfonso de Novo, Dulce María Chacón de Salas.

Leticia Pamies de Michelena, Isolina Díaz, Aida Fernández Romeu de González, Nena Suárez de González, Estela Martínez de Rionda, Lucía Rionda de Estrada.

Señoritas:

Cusa, Margarita y Gloria Carrillo; Martica Ferrer, Gloria Mendoza, Aimée Fowler, Nantilde León, Mercy y Elita Gastón, Aguedita Demestre.

Fefita de Sola.

Alina Johnson, Rosa María Zaldo.

Loló Vinent, Margarita y Mariana de Armas, Chita Diehl, Josefina de la Guardia, Manolita Bravo, Amadita y Eloísa Rodríguez Gutiérrez; María Rionda.

Pilar y Josefina Lombillo.

Conchita y Ofelia López Bosque; Silvia Pedroso, Lillian Gómez Mena, Yolanda Lima, Gilda Morales, Ofelia Pedro, July Abreu Plá.

Gina Arango, Cristina y María Kindelán.

Alina Sánchez, Angelina Font, Margarita Morales Robelín, Teresita Rionda, Hortensia Colás, Hortensia Milagros, María Matilde y Silvia Aróstegui.

Emma y Elsa Maduro.

Emma Revilla.

Chela Miranda, Mercedes Onetti Miss. Lutdke, Silvia García Nava, Nenita García Rivero, Teté Ferrán, Olga Beltrons, Sofía Miranda, Margot Zúñiga.

Blanquita Alvarez Marrero.

Cuca Hidalgo Gato, Carmelina Cortiñas Gálvez, Lydia y Silvia Pou, Alicia López Miranda.

Nenita García Delgado.

Gloria, Margarita y Carmen Busto, María Isabel y Sara Pino, Esther Quiñones, Aida y Raquel Fundora, Teresa Alonso, Julia y Margarita Sorzano, Margarita Madrazo, Rosita y Olga Riva, Marta Michelena.

Lourdes Penichet.

Cristina Castellví.

Josefina y Ofelia Valverde, Cusa Perkins, Marta Montes, Isolina Cano, Margarita Carbonell, Alicia y Victoria Muñiz, Concha Roque, Nela Arias.

María Antonia y Rosario de Cárdenas, Seida Portal, Rosita Barraqué.

Mina Alvarez, Regina, Cuca e Hilda Martínez Piloto, Silvia Hernández Miyares y Portuondo, Mercy Poblet, Rosario López Lemon, Sara Suárez.

Mercedes Sosa, Nieves Castro.

Corita Sánchez Agramonte.

Adela María de la Torre, Josefina Dardet, Juana María y Manolita Catá, Hilda Vilanova; Ofelia Silva; Graziella Pividal, Julieta Martínez, Cuca y Marta Almagro.

Conchita Menocal y Nadal.

JUAN N. DAVALOS

Una pérdida sensible, ha sido la muerte, ocurrida anteayer, del señor Juan N. Dávalos, compañero que fué en las lides del periodismo.

Pertenecía al cuerpo de redactores del colega «Finanzas» y era miembro querido de la Asociación de Reporters de la Habana (Círculo Nacional de Periodistas).

Durante el acto de su entierro, verificado ayer en el Cementerio de Colón, se congregaron familiares y compañeros en gran número.

Paz a sus restos.

LA BODA DE AYER

En la Parroquia del Cerro, anoche, a las nueve y media, contrajeron matrimonio la bellísima señorita Sarah Quintana y Chacón y el joven doctor Francisco Muller y San Martín.

Actuaron como padrinos la señora Caridad Chacón viuda de Quintana, madre de la novia, y el señor Francisco Muller, padre del novio.

Fueron testigos, por parte de ella los doctores Aurelio Hevia y Jorge A Ponce y los señores Ricardo Moré y Gaspar Contreras.

Y por parte de él, los doctores Rafael Nogueira, Alberto Sánchez de Bustamante, José E. Gorrín y Jimmy Beck.

En la boda notarial, verificada anteayer, suscribieron como testigos por la novia, los doctores Sergio Ponce, Mario Lluria y Raúl Rodríguez, y el señor Antero Rivero, y por el novio, los doctores Juan F. Prieto, Roberto Martínez y Luis Hevia y el señor Mario Villalba.

De dicho acto dió fe el conocido notario de esta capital, doctor Jesús María Barraqué y Neyra.

LA FIESTA DEL LAWN TENNIS

No se celebrará el viernes, como se había anunciado, la fiesta bailable para las socias de la simpática sociedad femenina del Vedado.

La Directiva, ha acordado posponerla para la semana próxima, en vista de no haberse terminado las reparaciones que se llevan a efecto en el hermoso edificio del Club.

Próximamente daremos a conocer la fecha fijada.

Edel FARRÉS

NERVIOSISMO
POSTRACIÓN
NEURASTENIA

Son productos normalmente de malas digestiones. El agua que se bebe es un factor decisivo en la salud, y, sobre todo en VERANO.

Tome agua mineral La Cotorra en las comidas y una copa, con unas gotas de limón, al acostarse. Así su organismo estará limpio de impurezas.

LA COTORRA

ES EL UNICO MANANTIAL
DE ROCA SERPENTINA EN CUBA

VISTA HACE FE.—Visite nuestros manantiales en la Loma de la Cruz, Guanabacoa, y verá brotar el agua de las rocas. Además es un lugar bello y propio para un día de paseo por sus jardines, magnífico parque de diversiones y bosque escolar.

PEDIDOS:

Teléfonos: XO-1777.— XO-1888 y U-1666.—También enviando una tarjeta postal a La Cotorra, Guanabacoa, o dejando su pedido para La Cotorra en la bodega o café más próximo.

EXTIRPESE LOS
CALLOS

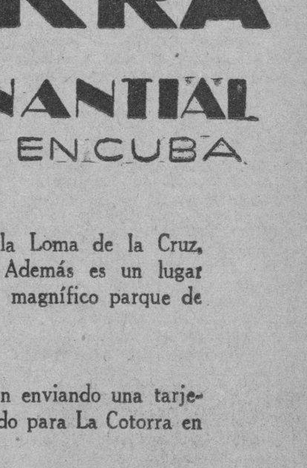

UNA GOTA
CALMA EL DOLOR
AL INSTANTE

Póngase unas gotas de **FREEZONE** sobre el callo, y el dolor le desaparecerá al instante. Pronto se le ablandará el callo, y entonces podrá desprenderlo fácilmente con los dedos. No hay manera más rápida de calmar el dolor y extirpar los callos. ¡Haga usted la prueba!

F78
FREEZONE

IGNACIO SANCHEZ LEAL
Apartado 2211. Habana.

Radios -- FORDSON

MODELOS 1935

Superheterodinos, para todas las ondas, corrientes y propósitos, desde 4 hasta 8 tubos. Calidad garantizada. Alcance comprobado; gran selectividad. Precios de fábrica más derechos y gastos. Pida una demostración o catálogo gratis. Solicitamos Agentes en toda la Isla. MELLA Y SANTANA, distribuidores exclusivos para Cuba. APARTADO 1615. MANZANA DE GOMEZ 217, Habana.

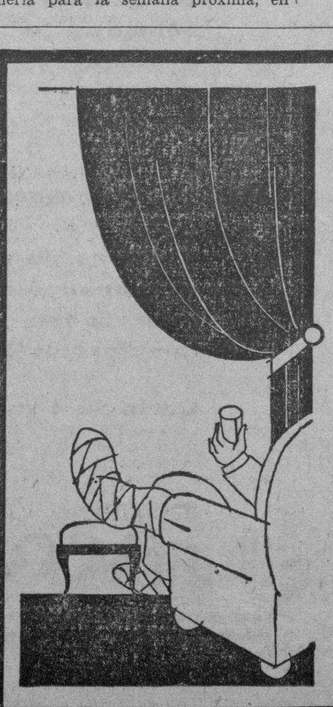

El exceso de ácido úrico en la sangre provoca terribles accidentes, entre los cuales son los más frecuentes : el reumatismo, la gota, las arenillas, los cólicos nefríticos, la arterioesclerosis, etc.
Para hacer **desaparecer** el ácido úrico, ningún remedio tiene tanto valor como

LA PIPERAZINA MIDY

el disolvente **más poderoso** del ácido úrico.

Imitada con frecuencia, pero jamás igualada

DE VENTA EN TODAS LAS FARMACIAS

F.C.D. 2016

A pesar del anuncio de un paro en los muelles, transcurrió el día sin ocurrir nada anormal

La Policía del Puerto tomó extraordinarias medidas. Los 23 obreros portuarios detenidos el día anterior fueron llevados al Príncipe. Respetable opinión optimista sobre el turismo

INFORMACION GENERAL DEL PUERTO DE LA HABANA

Fué ayer día de gran actividad para el capitán de la Policía Marítima, Oscar Hernández y todo el cuerpo a su mando, pues había noticias, desde la noche anterior, de que existía el propósito de llevar a los obreros portuarios a un paro en los muelles.

Pero transcurrió el día en la mayor normalidad, respondiendo a la llamada de las listas rotativas todos los obreros que les tocó turno en los distintos muelles, sin que hubiera el menor tropiezo en las faenas en general.

El capitán Hernández, con una sección de dieciséis hombres con armas largas, y en total sesenta hombres a su mando, cubrió todos los sectores, principalmente el espigón y muelle de Santa Clara y el de la Ward Line, lugares donde siempre hay mayor cantidad de obreros a emplear y también fué vigilado el litoral de Regla.

La policía cubrió los paradores de los elevados frente a la Lonja y frente a la Secretaría de Educación, así como la parte del edificio de Correos que da a los muelles, al objeto de custodiar la Secretaría de Comunicaciones.

Por la tarde se tomaron nuevas precauciones con idénticos resultados en cuanto a la normalidad se refiere.

El servicio A B C fué montado desde ayer por el capitán Hernández, a fin de dar descanso corporal a los miembros del Cuerpo a su mando.

Al Príncipe

Los 25 obreros portuarios detenidos en la tarde anterior fueron llevados al Castillo del Príncipe.

La recaudación

La Aduana de la Habana recaudó ayer la cantidad de $86.926.99.

Franquicias

Han sido concedidas las franquicias y cortesías de estilo para el capitán Leigh Noyes, perteneciente al crucero americano «Richmond», que llegó ayer por el vapor «Cuba», y para Miss Irene Shamen, empleada de la Embajada Americana, que llegó por la vía aérea.

El «Seatrain New Orleans»

De New Orleans llegó ayer el ferry «Seatrain New Orleans», que trajo vagones de carga general.

Este barco demoró su salida en espera de unas fragatas que estaban detenidas en el interior.

Jamaiquino que será devuelto a Europa

En el vapor «Orinoco» llegó deportado de Europa un jamaiquino que engañó al Cónsul de Cuba en Southampton, diciéndole que era cubano, pero como se ha demostrado por el Departamento de Inmigración la falsía de ese dicho, se le reembarcará para Europa en el propio barco.

Un japonés

De Port au Prince llegó el vapor japonés «Gatmuno Maru», que trajo carga general.

Salidas

Salieron ayer el «California», para San Francisco; el «P. Hayes», para Cristóbal; el «Joseph R. Parrot» y el «Seatrain New Orleans», para Key West y New Orleans, respectivamente.

Mr. Mitchell y el turismo

Entre los pasajeros en tránsito en este barco, anotamos a Mr. P. V. G. Mitchell y familia. Mr. Mitchell, que es vicepresidente de la International Mercantil Marine Co., nos informó que debido a las perturbaciones de carácter político que se han registrado últimamente en Europa, las corrientes de turismo norteamericano que se dirigían hacia allá, han cambiado de ruta y ahora se verá muy muy favorecido el turismo por la América, especialmente Méxito, Cuba y California.

También viaja en el «California» el repórter del puerto del «New York Times», mister J. F. Roche, que va en viaje de vacaciones.

Otros pasajeros de tránsito en este barco: E. L. Howe, Consejero de la Pricenton Back Trust Co., George Mc Aneny, de la Title Guarentee Trust Co., Mr. y Mrs. A. Wilson, agente general de pasajeros de la Great Northehn R. R. Co., Miss M. G. Keyes, del staff editorial del «Rural New Yorker», quien forma parte de 96 excursionistas de rancheros americanos que van de excursión, por primera vez, a California, y mister Fischer, de la Metro Goldwin Mayer.

El correo de la Ward Line

Directo de New York llegó ayer el turbo eléctrico «Morro Castle», de la Ward Line, que trajo carga general, 47 pasajeros para la Habana, y turistas, uno de los cuales, mister Hartis Prevost, de 42 años de edad, falleció la noche anterior a la llegada del barco a la Habana, debido a una apoplegía, siendo desembarcado su cadáver para proceder a su embalsamamiento y remisión hoy, en el propio «Morro Castle», a New York.

Para la Habana llegaron en este barco María Arango, Carlos A. Cordero, Rafael Díaz Salazar, Salle C. Gordon, oficial del Ejército de los Estados Unidos; Lorenzo García, Sergio Herrera, José Hidalgo, Rafael Husi, el caricaturista Abril Lamarque, Francisco Lagueruela, Mario Portales, Rosa María Pérez, Agustín Ramírez, Gladis Sánchez, Rafael de la Torre y el corredor de Bolsa señor Evaristo Taboada.

Entre los turistas llegados anotamos a la artista americana Ruth Straus,, al periodista Ivor Young y señora, el banquero Llewellyn Jordan y señora y otros.

El «Colifornia»

También de New York llegó el turbo eléctrico «California», de la Panama Pacific Line, que trajo carga general, 76 pasajeros para la Habana y conduce cargo y 387 pasajeros que van a California.

Para la Habana llegaron por este vapor los señores José Díaz, Olga Galiana, doctor José Martínez Viamonte, Consuelo Terry e hijas, Belén Prado, Ignacio y Antonio Abella, Justino Báez y señora, Guillermo Espinosa, Esperanza Bárcena, Baría Bosch, Elisardo Carincho y señora, Carlos Domínguez y familia, Benjamín Faro, Irene Gil del Real e hijo, Joaquín L. Díaz Horta, Carlos Hernández, Amada Núñez, Generosa y Josefina Núñez, Antonio Loret de Mola y señora, Concepción Peláez, Gloria Ponce, María Pater, Raquel Rodríguez, José Santamaría e hijos, Francisco Post, Santos Martín Grande y Carmen Abarca.

Llegó en este barco el cadáver embalsamado de la señora Guadalupe Pasan.

El «Cuba»

De Tampa y Key West, llegó ayer tarde el vapor americano «Cuba», que trajo 90 pasajeros, entre ellos los señores Dr. Pedro Fariñas y familia Andrés García; Alberto y Esperanza Más; René Botet; doctor Julio Guerra; Felipe Fernández; Marcial M. Torres; Martín Porta y familia; Concepción Fernández Pla e hija; Carmen Gil; Luis J. Bacardí; Alberto R. Díaz; Manuel Johnson; Margarita Guerrero; Miguel Pérez Pita; Graciela Bustamante; Alicia L. de Zamora; Roberto Veities; Julio C. Granda y familia; Juana Montenegro; Julio E. Fuentes; Margarita E. de Vázquez Bello; Rool Giraldo; Sergio Gutiérrez; Juana A. Arias; Esther Monsón; Aurelio Pérez; Celestino Valdés; P. Alvin Martín; Hilda M. López; John R. Sinclair; Esperanza Más; John R. Sinclair; Esperanza Más; Ramón García Osuna; Raoul Herrera; Pelayo Garcés.

El «Habana» español

De Veracruz, llegó ayer el vapor correo español «Habana», que trajo carga general, diez pasajeros con destino al puerto y conduce carga y 167 pasajeros en tránsito para España, vía New York, para donde zarpará al mediodía de hoy.

Marineros mexicanos

Entre los pasajeros en tránsito de este barco, viajan 84 miembros de la marina de guerra mexicana, de los cuales 67 son tripulantes y 17 oficiales, que completarán las dotaciones de las nuevas lanchas cañoneras que está construyendo España para México, y cuya alta oficialidad ya cruzó por la Habana a bordo del «Cristóbal Colón».

Estos nuevos barcos de guerra mexicanos se cree que puedan salir de España en el próximo mes de octubre, haciendo escalas dado su radio de acción, que es limitado.

Al mando de este grupo de marinos mexicanos va el teniente de corbeta Mario Nadal Carballo, bien conocido en la Habana.

También va en tránsito en el «Habana» el periodista mexicano señor Luis Octavio Madero, miembro de la redacción de «El Nacional», de Ciudad México, y que lleva una misión informativa a España en relación con un número especial que editará el diario que representa para noviembre 20.

Entre los pasajeros llegados por este barco, anotamos a los señores Gerardo Lima; Aleyre Baillol, profesor del Colegio De La Salle; los estudiantes Justo Pacheco, Juan Castillo y José Macuzet; los señores Antonio López; Angel Blanco; Raoul Batista; Catalino Fino y el pelotari Francisco Amuchástegui.

Los que embarcan hoy para España

En el «Habana» embarcarán hoy para España: Isidro Saiz Corratgé, tercer comandante del «Jaime I»; Tomás Labrador Lozano y familia; Benjamín Suárez Menéndez y familia; Justo Larín Pelea; Amparo Irigoyen de Larín; Evangelino Bahamonde Fontao; Benito Quintana Seara; Dolores Tomás Samantes; Josefa Tovías Francia; Teresa Vergara Otero; Encarnación Díaz Fernández; Saturnino Muga Salazar; Cayetano de Almodóvar y familia; José Pardo Torres y familia; José María Cueto Toraño; José Menéndez Suárez; Antonio Ciria Martínez; Ramona Pereda; Mercedes C. Pereda; Adoración C. Pereda; Carmen Ciria; Antonio C. Pereda; Justiniano C. Esteche; Esperanza Alvarez; Matilde Ponton Labrada; Esteban C. Pereda; Concepción Saavedra; Crescencio Pajares Herrán; Raúl G. Jardines; Eustaquio Pando de España; Concepción Larrúa Pérez; Josefa Hidalgo Larrúa y Manuel Rodríguez.

JUSTA ACLARACION

(Como viene)

Sr. Director de la MARINA.

Por error en el Rotograbado de su digno periódico aparece la viuda del Capitán del Pino.

Quiero hacer constar una vez más que la que aparece es su hermana, y que el Capitán del Pino, su estado, era divorciado legalmente desde el año 1920.

Agradeciéndole de su amabilidad, publique en su diario rectificando.

Anticipándole las gracias S. S. S.

Claudina del Pino,

(Hermana del Cap. del Pino.)

El recurso de los matadores de los Alvarez

Fué visto ayer en Sanciones. Aplicada la amnistía a Diego Franchi, por ser un veterano

A favor de los procesados Andrés Sotolongo, Antonio Brunet, José Vázquez, Ignacio Padrón y Mariano Morejón, tuvo efecto en la mañana de ayer, ante el Tribunal Nacional de Sanciones, el recurso de casación por quebrantamiento de forma e infracción de ley, establecido por sus defensores y admitido de oficio, contra la sentencia del Tribunal Provincial de Sanciones de Matanzas que los condenó a la pena de muerte por fusilamiento, como autores materiales del asesinato de los hermanos, José, Ramón y Narciso Alvarez, los valerosos muchachos que, junto con su padre, José Alvarez, conocido por El Gallego Alvarez, ya fallecido, tuvieron en jaque durante mucho tiempo a las fuerzas y agentes de la dictadura en las provincias de Matanzas y Santa Clara y que fueron ametrallados en las afueras del pueblo de Colón, el 26 de julio de 1932 por dichos ex-soldados y otros que se encuentran en rebeldía, fuerzas que obedecían las órdenes del Teniente Coronel Abelardo Herrera, Jefe que fué del Distrito matancero, del Capitán José Sacramento del Castillo y de los Tenientes Nardo, Valido y Vilches, oficiales que estaban señalados como inductores, y que fueron muertos por la justicia popular en el mismo sitio donde cayeron los decididos revolucionarios.

Sostuvieron la procedencia del recurso el Dr. Enrique Fuentes Carrillo, a nombre de Sotolongo y el Dr. Evelio Tabío, Abogado de Oficio del Tribunal Supremo, designado al efecto para ello, a nombre de los demás condenados. Impugnó el recurso el Fiscal Dr. Pablo F. Lavín, que pidió la confirmación.

El acto quedó concluso para fallo, el cual se conocerá en breve.

DIEGO FRANCHI, VETERANO Y AMNISTIADO

Dictó resolución ayer la Sección Segunda de la Sala de Vacaciones de la Audiencia declarando comprendido en los beneficios de la ley de amnistía de 8 de junio último, a Diego Franchi Sosa, ex-Tesorero General de la República, en causa que se le sigue por malversación, ya que es Veterano, como lo alegó su defensor Dr. Pedro Herrera Sotolongo. Por lo tanto el Sr. Franchi ha quedado excluído del proceso, que se sigue, además, contra el ex Sub Tesorero Manuel María Santos.

ES UN VEJAMEN LLAMARLO A UNO «APACHE»

La Sala de Urgencia de la Audiencia habanera ha dictado sentencia absolviendo del delito de atentado a agente de la autoridad a Constantino Varela Padrón, conocido por Varelita, al que se imputaba por el Fiscal el delito de atentado a agente de la autoridad, por el cual pidió fuera condenado a un año, y un día de prisión.

El delito, según la acusación, consistía en que en horas de la madrugada del 14 de julio último, Varela sostuvo una reyerta con un vigilante en la esquina de Galiano y Zanja; pero el defensor del repetido Varela, que lo fué el Dr. Ricardo Illá Vilaró pudo demostrar la inexistencia del atentado, ya que el citado agente de la autoridad llamó al procesado «apache», al requerirlo, no estando en las atribuciones de ningún agente de la autoridad vejar a ningún ciudadano.

Varela fué puesto inmediatamente en libertad, saliendo de la Cárcel de la Habana en compañía de su citado defensor Dr. Illá Vilaró. En este caso, como en otros defendidos por el Dr. Fabián García de la Vega, Letrado de Oficio de la Sala de Urgencia, y de los que nos ocuparemos en breve, el citado tribunal ha sentado, una vez más un amplio criterio jurídico social que está de acuerdo con las modernas corrientes de Derecho y que debe ser conocido.

El Hospital Universitario será controlado por el Consejo de la Facultad de Medicina y Farmacia

Será implantada una serie de medidas de urgencia, tendientes a sentar la disciplina. En la sesión de hoy se determinará el alcance de las mismas. Planillas para solicitar matrícula gratis

El Consejo de la Facultad de Medicina se hubo de reunir al mediodía de ayer en el Aula de Química, tomando el acuerdo de hacerse cargo, directamente, del Hospital Universitario para llevar al mismo una serie de medidas de urgencia, encaminadas a sentar la disciplina, que se estima algo quebrantada.

En principio se ha determinado impedir el acceso al hospital de numerosas personas ajenas al personal que en él trabaja oficialmente y que sin derecho alguno disfrutan de los servicios de comedor y dormitorios con perjuicio de los que a ello tienen derecho. A ese efecto, el Director entregará el carnet correspondiente a los individuos que el Consejo considere con derecho a dichos resvicios. De esta manera, se obviarán muchas de las dificultades actuales.

Se gestionará asimismo todo lo conducente a la inmediata fabricación de la acera y verjas que han de circundar el terreno de 16 manzanas que comprende el Hospital para evitar así la ingerencia de elementos extraños al personal del Hospital que continuamente provocan desórdenes públicos.

En el estudio del reglamento se ratificó lo estatuído en los reglamentos anteriores y de Instituciones similares que determinan la necesidad de que el Director resida en l Hospital, recibiendo en compensación los servicios de casa, luz y comida.

El Consejo acordó seguir estudiando dicho reglamento para implantarlo inmediatamente y proceder a cooperar decisivamente en la dura y eficiente labor que desarrolla su actual Director, Dr. Costales Latatú.

También se trató sobre la cátedra auxiliar de Física Biológica—determinándose elevar un escrito al Consejo Universitario sobre la legalidad del concurso celebrado en el mes de marzo—y la de Higiene.

Con relación a esta última, podemos decir que hay tres candidatos de fuerza, que son los doctores Juan Sordo,, Alejandro Casuso y Teodosio Valledor.

El delegado estudiantil Francisco Palomares presentó una moción en el sentido de que como norma general, se hiciese una depuración cívica entre los aspirantes a cubrir cátedras o ayudantías antes de adjudicar los concursos.

Hoy, a las cinco de la tarde, volverá a reunirse el Consejo de la Facultad para ultimar las medidas que implantará inmediatamente en el Hospital.

SE REUNIRAN LOS ESTUDIANTES DE DERECHO DIPLOMATICO

Para mañana, jueves, a las cuatro de la tarde, se encuentran citados los estudiantes de al Escuela de Derecho Diplomático con el Comité gestor pro organización de la Asociación de Estudiantes de la misma en el edificio «González Lanuza», de la propia Universidad.

VISITARAN AL SECRETARIO DE ESTADO

Los delegados estudiantiles de la Escuela de Derecho Diplomático, señores G. Rodríguez Narezo y G. Bretón, visitaron en estos días al Secretario de Estado, doctor Cosme de la Torriente, para rogarle que no se designe a persona alguna para cubrir plazas en el servicio exterior hasta que se haya dado salida a los doce primeros graduados de la Universidad que se encuentran aguardando plazas.

MAÑANA COMENZARAN A FACILITAR LAS PLANILLAS

De acuerdo con los informes que nos facilitó ayer el estudiante Carlos Marsh, secretario del Comité Pro Matrícula Gratis, mañana, jueves, se comenzará a distribuir en las oficinas del Ala Izquierda Estudiantil, las planillas para las solicitudes de matrícula gratis.

EL VIERNES HABRA UNA ASAMBLEA

También nos notificó que el viernes, a las nueve de la mañana, habrá una asamblea de estudiantes que se encuentran necesitados de matrícula gratis en el anfiteatro del Hospital Universitario.

OCUPARON A UN CAMARERO, 300 GRAMOS DE COCAINA, AL SALIR DE LA ADUANA

El Jefe de la Vigilancia Nocturna de la Aduana, Edelmiro Hernández, tuvo noticias anoche de que uno de los camareros del vapor español Habana, surto en puerto, introducía cocaína en esta capital, por lo que estableció un servicio especial, de acuerdo con el auxiliar de dicha Vigilancia, señor Milá, logrando saber quién era dicho camarero, al que persiguió hasta la calle de San Lázaro, logrando aprehenderlo.

Se nombra Adolfo Balbontín, de España, de 36 años, vecino del citado vapor, el que, al verse descubierto, emprendió la fuga, arrojando al pavimento tres pomos de a cien gramos cada uno, conteniendo dicha droga.

Del caso se dará cuenta al Juzgado de Instrucción de la Sección Primera, con presentación del acusado y lo ocupado.

SALUD

El número de «Salud» que acabamos de recibir constituye un verdadero alarde editorial en el que no se sabe qué admirar, más, si la belleza de las ilustraciones en huecograbado que lo adornan o el interés educativo y de vulgarización científica de los trabajos que publica. Entre ellos figuran los siguientes: La muerte heroica de un médico. Los niños en la Playa. La alimentación del niño. Tuberculosos gordos y flacos. Las enfermedades de la moda. La simulación. Paremiología y paremiografía higiénicas. La nueva Ley de Sanidad. Para no llegar a sordos. Beneficios y perjuicios de los baños de sol. La Casa de Salud Valdecilla, y una amplia información de las Jornadas Sanitarias de Santander, etc., etc.

Los lectores de este diario a quienes interese conocer esta notable publicación, deberán solicitar un ejemplar gratuito a la Administración de «Salud», calle de Claudio Coello, 3, Madrid.

Cobrarán los ex-empleados del Municipio

Mañana se les pagará el último mes que se les adeuda. Comisión para la recepción del Acueducto

El Dr. Miguel Mariano Gómez, Alcalde Municipal, concurrió ayer al Ayuntamiento, firmando toda la documentación administrativa que tenía pendiente, y disponiendo que mañana jueves(día 16, le sea liquidado el último mes que tienen sin cobrar los ex-empleados del Municipio perteneciente al mes de junio de 1932.

COBRARAN DOS MESES LOS QUE ESTEN TRABAJANDO

También ha sido dispuesto que tan pronto terminen de pagar el mes atrasado a los ex-empleados del Municipio, les sea pagados a los que aún trabajan dos meses de sus atrasos.

ENTREGARAN HOY EL ACUEDUCTO AL MUNICIPIO

El Dr. Miguel Mariano Gómez, Alcalde Municipal, ha designado ayer a los señores Miguel Angel Masvidal, segundo jefe del departamento de Contaduría, y Manuel J. de la Puente, Ingeniero del departamento de Fomento, para que se personen hoy miércoles en la Secretaría de Obras Públicas, y se hagan cargo de todas las pertenencias de la administración del Acueducto que por acuerdo del Consejo de Secretarios pasará al Municipio.

DEBE CONCEDERSE PRORROGA POR PATENTE DE ALCOHOLES

Espérase que hoy miércoles firmará el Dr. Gómez Arias, Alcalde Municipal, la disposición concediendo la prórroga a los contribuyentes para pagar la contribución por patente de alcoholes evitando con ello que muchos comerciantes tengan que cerrar esa clase de comercio.

JUBILADO EL DR. ORTIZ COFFIGNY

La Audiencia de esta capital ha resuelto jubilar al Dr. Octavio Ortíz Coffigny, como Jefe de Clínica del Hospital Municipal.

Se inaugurará el día cuatro de septiembre el nuevo curso para Cadetes Navales, en el Mariel

Ya han sido aprobados físicamente varios aspirantes. Comenzó a funcionar ayer la Sección de la Marina Mercante y Pesca, que depende del Estado Mayor de la Marina de Guerra Constitucional

El Jefe de Estado Mayor de la Marina de Guerra Constitucional, ha repartido ya las invitaciones para la inauguración, que tendrá efecto el día 4 de septiembre próximo en la Escuela Naval del Mariel, del nuevo curso para miembros de ese cuerpo que resulten aprobados en los exámenes que se han convocado.

Precisamente ayer fueron aprobados en los exámenes físicos los primeros 20 opositores, todos de la Marina y hoy serán examinados físicamente los restantes; en total ascienden a cerca de 50.

Los primeros aprobados físicamente comenzarán hoy sus exámenes de capacidad y son: Constantino Luna, Félix Castro, Felipe Mayola, Rufino Guebezu, Eusebio Izquierdo, Ernesto Rifa, Ezequiel Martínez, Rafael Quintana, Heriberto Izquierdo, Abelardo Justiz, Enrique Sauler, Antonio García, Alberto Torres, Benito Sáenz, José García, Adolfo Hernández, Domingo Bernot, Juan Nodar, Angel Hernández y Fernando Figueroa.

La Sección de Marina Mercante y Pesca

Ayer comenzó su funcionamiento la Sección de Marina Mercante y Pesca, dependencia de la Marina de Guerra.

Esta sección tendrá su asiento oficial en la casa Mercaderes número 36, entre Teniente Rey y Amargura, donde también será instalada la banda de música.

Una circular

El Jefe de la Sección de Marina Mercante y Pesca, comandante Lois, dictó una circular por la que se dispone que, de acuerdo con el Decreto núm. 108, y hasta tanto no quede perfectamente segregado el funcionamiento de las capitanías de Puertos, que excepto la de la Habana desempeñan aún los administradores de las aduanas de la República, dichos administradores como tales capitanes de Puerto, hagan la advertencia de que ejercen ese cargo y por tanto firmarán «Administrador de la Aduana de—en funciones de Capitán de Puerto» que cuando la función la realice delegado de aduana también siguen ese particular, y que todo rrespondencia postal o telegr Puerto lo sea al Jefe de la de la Marina Mercante y Pesca

Decomiso de pescado

Inspectores de la Sección de ca procedieron al decomiso Estación Terminal, de una de pescado fresco—cubreras ballerotes,—que traían de Cruz del Sur, en cuatro cajas por estar en veda dichas está prohibida su pesca, acarr venta.

El Jefe de la Marina dispuso dicho pescado, por estar en condiciones, fuera enviado a los de la Habana para su amiento.

LA CONVOCATORIA DEL CONSEJO DE VETERA

A los Delegados del Consejo cional de Veteranos de la Inc dencia por este medio se les in que la citación hecha para la que tendría lugar el día 17 corrientes se celebrará el 31 tual a las cuatro de la tarde local de este Consejo Nacional nida de Bélgica entre Brasil gones. (Por error de la prime vocatoria). Se encarece la má tual asistencia.

Cap. R. Ramírez Tamayo
Secretario

LE LLEVARON MERCANCIAS POR VALOR DE 60 P

Ramón Viña Martorell, gerente la casa de algodones, situada Aguacate 12, dió cuenta a la p que ayer llamó por teléfono a press «Amaro», a fin de que ran un camión para recoger mercancías y trasladarlas al de Sancti Spíritus. A los pocos mentos, se presentó un desco y se llevó las mercancías, val en 60 pesos, pudiendo más tar ber que el Express no había dado por ella, al sujeto en cu

Para niñas y jovencitas

Ultimas novedades.

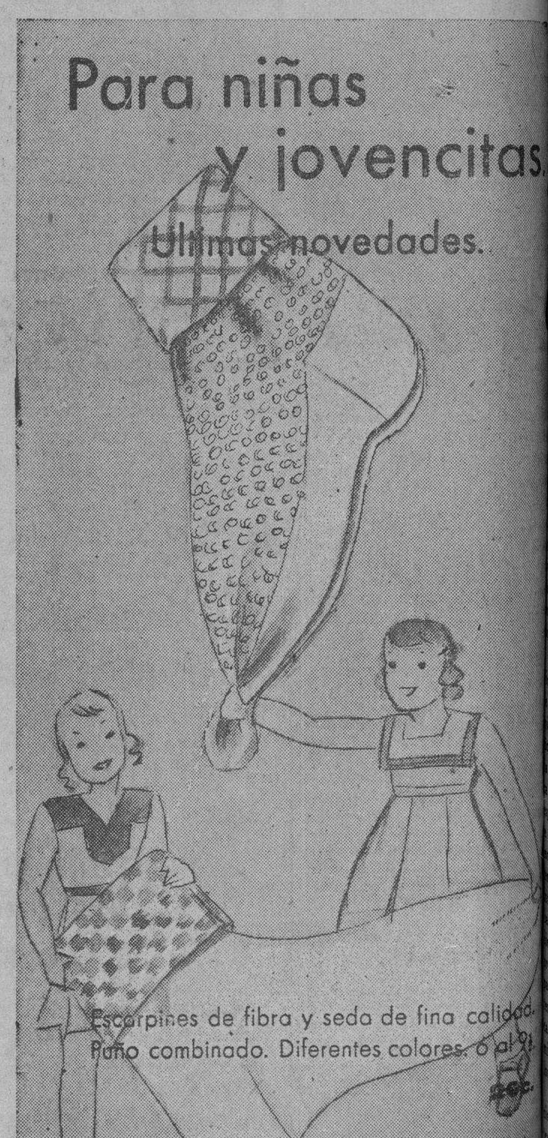

Escarpines de fibra y seda de fina calidad. Puño combinado. Diferentes colores. 6 al 9½ 20c.

Escarpines de fibra y seda finos, con fondo de color y blanco, y puño combinado en colores. 6 al 9½ 25 y 30c.

Escarpines de fibra y de hilo de fina calidad con fondo de color y blanco, y el puño en bonitos colores. 6 al 9½ 35 y 40c.

Escarpines de hilo y de seda de superior calidad, con fondo de color y blanco y en dibujos de novedad. 6 al 10 45 y 50c.

Escarpines de hilo y de seda de superior calidad, lisos y con calados, en dibujos de gran novedad 50 y 55c.

PLANTA BAJA.

El Encanto

Dos grandes oportunidades.

Venta Especial de Telas

Hoy: último día.

1

Seer Sucker y opal estampado. Gran diversidad de dibujos y colores de exquisito gusto. Excelente calidad.

Cortes de 4 varas .... 95c.

2

Chifones de pura seda y crepés estampados en los diseños más interesantes de la temporada. Inmejorable calidad.

Corte de 4 varas 2.85

PLANTA BAJA

El Encanto

El Departamento Postal servirá a usted cualquiera de los artículos anunciados.

Decena de Precios Especiales en Tapicería

Termina el sábado.

La mejor oportunidad imaginable para embellecer su hogar por poco dinero. He aquí algunos ejemplos demostrativos:

Cretonas estampadas de 34 pulgadas de ancho. La vara 15c.

Cretonas inglesas de doble cara, de 30 puldas. de ancho. La vara 20c.

Tafetanes Sunfast en colores enteros, de seda vegetal, de 1½ varas de ancho. La vara..... 85c.

Tafetanes Sunfast matizados, de 45 pulgadas de ancho. Un gran surtido 1.15

Voiles bordados y estampados de 36 pulgds. de ancho. La vara 45c.

Marquiset crema y beige para visillos, de 36 pulgadas de ancho. La vara 20c.

Primer piso.

El Encanto

El Departamento Postal servirá a usted cualquiera de los artículos anunciados.

M.E.C.D. 2016

9A SECCION

TELEFONOS:
Dirección A-3577
Jefe de Redacción. A-3205
Sección de Sports. M-7912

DIARIO DE LA MARINA

TELEFONOS:
Quejas M-7911
A. Clasificados . A-8333
Agencia Marianao. FO-7380

9A SECCION

AÑO CII — ACOGIDO A LA FRANQUICIA POSTAL — LA HABANA, MIERCOLES, 15 DE AGOSTO DE 1934 — EL PERIODICO MAS ANTIGUO DE CUBA — PAGINA NUEVE

Cada vecino de Madrid podrá disponer de quinientos litros de agua diarios

Niega el Gobierno de España que se haya propuesto demorar la reapertura de las Cortes

Acompañado por buen número de amigos, el cadáver del gran torero Sánchez Mejía, ha sido enviado a Sevilla, a donde llegará hoy por la mañana. Habrá un funeral grandioso

MADRID, agosto 14. (AP).—El Gobierno ha anunciado que las Cortes reanudarán sus labores legislativas en el mes de octubre, contestando a los rumores que han estado circulando, en los cuales se atribuye al gabinete el propósito de demorar la apertura de las Cortes.

TRASLADO DEL CADAVER DE SANCHEZ MEJIAS A SEVILLA

MADRID, agosto 14. (AP).—El cadáver del matador de toros Sánchez Mejías, acompañado de varias docenas de amigos, partió hoy para Sevilla, donde llegará mañana por la mañana.

Se ha elaborado un gran funeral y el diestro será inhumado junto a su cuñado Joselito.

Numeroso público se congregó en los alrededores del hospital, a fin de presenciar el traslado del féretro desde el benéfico establecimiento a la estación.

A Sánchez Mejías se le llamaba en ocasiones el «caballero torero», a causa de que era hijo de un médico y había estudiado varios años de la carrera de Medicina, la que abandonó por los toros.

DESMANES DE LOS «RABASSAIRES»

BARCELONA, agosto 14. (SE).—De Aguilar de Segarra comunican que los «rabassaires» entran por los campos y se apoderan de todos los frutos, sin que para ellos tengan vigencia las leyes anteriores, pero tampoco la ley votada por el Parlamento de Cataluña.

Se han enviado fuerzas de Asalto para mantener el orden.

El Ministro de la Gobernación dice que no teme a las amenazas constantes de una revolución

Agrega el señor Salazar Alonso que no es de esperar una revuelta por parte de los socialistas ni tampoco por la de Primo de Rivera. La destitución de los Ayuntamientos

Madrid, agosto 14. (SE).— El ministro de la Gobernación conversó en el Congreso con los periodistas.

Dijo, entre otras cosas interesantes, el señor Salazar Alonso, que muy pronto facilitaría unas estadísticas interesantes que demostrarán: primero, que la etapa de este Gobierno, se ha caracterizado por la libre emisión del pensamiento, en contraposición con los anteriores, a pesar de los estados de Prevención y Alarma; y la otra estadística se refiere a la actuación del Poder público.

Con relación a esto último, añadió, tiene un gran interés el discurso del señor Prieto. Decía que la huelga campesino no había llegado a lo que se anunció, por no haber intervenido conciliatoriamente el partido socialista. Yo recojo estas manifestaciones para decir que un portido que amenaza constantemente con la revolución y se entrega a gestiones conciliatorias, no es peligroso. Así pues, no es de temer la revolución por ese lado, como tampoco la espero por la del señor Primo de Rivera: pero además, he de decir que el fracaso de la huelga campesina es debido a las medidas adoptados por el gobierno que desde marzo preveía lo que iba a suceder, y respecto a esas medidas yo me siento orgulloso. Ahí están las medidas dictados por Hitler para la protección de las cosechas y las de los soviets que hoy publica «l Socialista». Qué mal se armoniza el fondo del discurso del señor Prieto con las constantes amenazas de revolución. ¿Pero es que no se vió en los discursos de estos hombres que se llaman revolucionarios acogerse a argucias y textos legales como algo salvador? Desde luego, a nosotros, como hombres de orden, nos satisface mucho esa actitud de los socialistas.

Un periodista le indicó que también sería interesante una estadística relativa a los resultados del decreto de Gobernación pidiendo a los Ayuntamientos y Diputaciones que justifiquen los gastos realizados y el señor Salazar Alonso contestó:

—Sí, y también la facilitaré, y por lo que respecta a destitución de Ayuntamientos, he de decir que la época que acusa más destituciones es la del señor Casares Quiroga. Este destituyó más de 300 y el Gobierno actual ha destituído unos ciento y solo por inmoralidades administrativas o actuación revolucionaria, mientras que en la etapa del señor Casares casi todos lo fueron por motivos políticos.

Salazar Alonso, ministro de Gobernación.

El Consejo de Ministros ha estudiado ayer el problema de las provincias vascongadas

En cuanto a la procedencia o no de la aplicación de un tributo a las rentas forales y sin prejuzgar la cuestión, se acordó resolver de acuerdo con el concierto económico

MADRID, Agosto 14 (WP)—A las diez de la mañana se reunió hoy el Consejo de Ministros en el Palacio de la Presidencia, terminando después de las dos de la tarde.

El Ministro de Instrucción Pública, señor Villalobos, el de Obras Públicas, Guerra del Río y el de Trabajo, señor Estalella, dieron cuenta a sus compañeros del viaje del Jefe del Estado por Galicia, calificándolo de triunfal. Manifestaron que el Presidente de la República recibió el homenaje entusiasta del pueblo gallego, entre férvidas manifestaciones de adhesión al régimen y de respetuosa y cordial elevación para el ilustre ciudadano que encarna la alta Magistratura de la Nación.

Con respecto a la procedencia o no de la aplicación del impuesto sobre la renta a las diputaciones forales, el Gobierno tras una detenida deliberación, acordó que sin prejuzgar acerca de si es o no cobrable dicho impuesto, manifestó el propósito de resolver ese extremo de acuerdo con el concierto económico. El nuevo impuesto, mientras no queden constituídas las diputaciones forales con arreglo a la Ley, ha de dictarse a tenor de lo que preceptúa el Artículo X de la Constitución.

El Gobierno hace constar su decisión de procurar por todos los medios de que disponga de que antes de tres meses queden constituídas definitivamente las dichas diputaciones.

Salazar Alonso informó a sus compañeros acerca de los pormenores del conflicto planteado el domingo último en las Provincias Vascongadas, así como de la solución satisfactoria del mismo.

El Ministro de Hacienda, señor Marraco, hizo un cálido elogio de aquellos Ayuntamientos, la mayoria de los cuales se mostraron respetuosos para con el Poder constituído.

El Ministro de Obras Públicas, al abandonar el Palacio Nacional, amplió las referencias del Consejo, hablando sobre las obras que se han de ejecutar en el Canal de Lozoya, las cuales permitirán que dentro de unos años cada vecino de Madrid pueda disponer de quinientos litros de agua diarios.

Una bomba causó considerables destrozos en un restaurante del pueblo de Sada, La Coruña

En el pueblo ferrolano de Puentedeume, los pescadores se encuentran alarmados a consecuencia de la gran cantidad de peces muertos por dinamita que aparecen en esas aguas

CORUÑA, agosto 14. (SE).—En el pueblo de Sada estalló una potentísima bomba, colocada en una ventana del restaurante «La Terraza». Habían sido colocados, además, otros dos explosivos que no llegaron a estallar. El edificio es de madera y los daños causados son grandes. Dentro del edificio dormían el encargado, su esposa, dos hijos y el cocinero, que, por fortuna, no sufrieron daño alguno.

Uno de los balines de la metralla atravesó la puerta del establecimiento y un recipiente que contenía 400 litros de aceite, que se derramó por el suelo. Este atentado se relaciona con un reciente conflicto por los camareros de dicho restaurante.

LA PESCA CON DINAMITA

FERROL, agosto 14. (SE).—Los pescadores de Puentedeum, están alarmadísimos, por la gran cantidad de peces muertos que aparecen en la superficie del mar, a causa de la pesca con explosivos.

La Guardia civil ha detenido a varios pescadores acusados de emplear la dinamita.

UN HOMENAJE A LA GUARDIA CIVIL

VALLADOLID, agosto 14. (SE).—Se celebró en Peñafiel un acto de homenaje a la Guardia civil, que consistió en la entrega de una bandera.

Antes de este acto, en el teatro de l alocalidad, pronunciaron discursos el disputado a Cortes don Luciano de la Calzada, el vicepresidente de la Diputación, don Manuel Valencia, y el gobernador, don Alonso Velarde.

Todos hicieron grandes elogios del benemérito Instituto, que tantas veces se ha sacrificado en el cumplimiento del deber.

El teniente coronel de la Benemérita, señor Campora, agradeció el homenaje.

Después, todos los asistentes se trasladaron a la Casa-cuartel, donde la señorita Esperanza Laqueira, madrina de la bandera, hizo entrega de éste al teniente coronel señor Campora.

GESTIONES PARA EL INTERCAMBIO COMERCIAL FRANCO-ESPAÑOL

MADRID, agosto 14. (SE).—Según asegura un periódico, dentro de unos días saldrá para Madrid el presidente de la Cámara de Comercio de París, el cual se propone realizar algunas gestiones relacionadas con el intercambio franco-español. Se sabe que, a pesar de que los últimos contingentes para los productos españoles son bastante reducidos, las frutas y legumbres españolas tropiezan con dificultades en Francia para ser vendidas, tanto, que presenta una disminución de un cuarenta por ciento estos últimos meses, debido a la crisis y a las diversas causas que gravan su consumo.

En lo diversos sectores españoles de París existe la crencia de que el último tratado de Comercio franco-español contiene lagunas de importancia, y que se impone la necesidad de que sea examinado meticulosamente. De acuerdo con los informes estadísticos recientemente publicados, durante los tres últimos meses las importaciones españolas en Francia han sufrido un adisminución de 120 millones de francos, en tanto que las exportaciones francesas a España han experimentado un aumento de un millón de francos.

MALESTAR Y PRECAUCIONES

CIUDAD REAL, agosto 14. (SE).—En el pueblo de Agudo reina malestar por emplear trabajadores ajenos a la calidad en las faenas de la recolección.

Los disgustados provocaron dos incendios que fueron sofocados.

Llegaron fuerzas de Asalto para auxiliar a la Guardia civil allí concentrada.

LA HUELGA DE SAN SEBASTIAN RESUELTA

SAN SEBASTIAN, agosto 14. (ES).—En una reunión celebrada en el Gobierno civil por armadores, exportadores y pescadores para solucionar el conflicto planteado, se llegó a un arreglo y se acordó reanudar hoy mismo el trabajo.

EL CONFLICTO DE ZARAGOZA SIGUE IGUAL

ZARAGOZA, agosto 14. (SE).—Sigue en igual estado la huelga parcial de empleados de autobuses de las líneas de Lidia, Ensanche y San José, circulando los coches de estas líneas con nuevo personal.

Casi todos los cristales de Valencia, fueron rotos por una fuerte granizada

VALENCIA, agosto 14. SE. Descargó sobre Valencia y pueblos de la vega alta de Sagunto, una espantosa tormenta seguida de un formidable granizo.

Este causó destrozos, rompiendo los cristales de casi todas las casas de Valencia.

Al mismo tiempo se desencadenó un violento huracán que derribó árboles, tejas, puertas, etc., etc., causando grandes destrozos.

Solamente duró cinco minutos, y si dura un poco más significaría una verdadera catástrofe.

Las pérdidas son muy importantes.

En el techo de una ermita de Tarrasa elementos extremistas tenían 30 cajas con dinamita

Circulan hojas clandestinas en los cuarteles de Tarragona. Protesta de los fabricantes catalanes por los frecuentes atentados. Fuerte temporal descargó en Camprodon, Gerona

TARRASA, agosto 14. (SE).—Por una confidencia de los detenidos con motivo del hallazgo de explosivos en la ermita de San Quírico de Tarrasa, se efectuó un nuevo registro y se encontraron en el techo de la ermita treinta cajas conteniendo sesenta kilos de dinamita, cargadores y balas de máuser, armas y 600 pesetas en billetes.

Por este suceso se hallan detenidos Francisco Moreno, Marcelino Sabás, Pedro Alcocer, Miguel Hernández, Juan Rarel, Miguel Fernández y Angel Oliveira.

Todos ellos son significados extremistas.

HOJAS CLANDESTINAS EN LOS CUARTELES

TARRAGONA, agosto 14. (SE).—El Juzgado Militar realiza diligencias para averiguar la procedencia de unas hojas clandestinas que circulan por los cuarteles.

Se practicó un registro en el Centro Comunista, pero resultó infructuoso.

EN CAMPRODON QUEDAN DESTRUIDAS LAS COSECHAS Y UN RAYO MATA A UN OBRERO

GERONA, agosto 14. (SE).—Las autoridades de Camprodón han comunicado al Comisario de Orden Público que se desencadenó en el pueblo de Setcases un furioso temporal de viento y lluvia, con fuerte pedrisco. Las cosechas quedaron destruídas y muchas casas inundadas. El temporal causó daños en muchos edificios, e infinidad de cristales quedaron rotos. Un rayo mató al obrero José Ribas Pujol, vecino de Llamas, que regresaba a su casa.

TRANVIA INCENDIADO EN BARCELONA

BARCELONA, agosto 14. (SE).—Cuando llegaba al final del trayecto un tranvía de la línea 24, tres o cuatro individuos lanzaron contra el coche unas botellas de líquido inflamable; el tranvía ardió rápidamente, y aunque avisados los bomberos no tardaron en acudir, había quedado ya el vehículo casi destruído.

Los incendiarios se dieron a la fuga, una vez cometido el atentado.

PROTESTA DE LOS FABRICANTES BARCELONESES POR LOS FRECUENTES ATENTADOS

BARCELONA, agosto 14. (SE).—La Confederación de Fabricantes de Hilados y Tejidos ha facilitado una nota, en la que protesta de los atentados de que son objeto las fábricas y los domicilios particulares de los fabricantes de la industria, repitiéndose así lo que viene ocurriendo con las Compañías de Tranvías y Autobuses desde que terminó la huelga.

SE AGUDIZA LA CUESTION SOCIAL DE MANRESA

BARCELONA, agosto 14. (SE).—Comunican de Manresa que con motivo del conflicto existente en las Minas Ibéricas de potasa, se viene agudizando la cuestión social en términos que causa alarma. La impresión que ha producido el reciente atentado, ha aumentado al saberse que en uno de los bolsillos de la americana del individuo que fué encontrado muerto, se halló un papel en el que se había escrito la siguiente frases: «Hoy, uno; mañana, dos».

INCENDIOS EN MADRID

MADRID, agosto 14. (SE).—Se declaró un violento incendio en el edificio de la Sociedad Industrial Panificadora Popular Madrileña, sito en el Paseo del Canal.

El espectáculo era fantástico, pues los bomberos, a causa de la falta de luz, tenían que alumbrarse con grandes reflectores.

El fuego quedó dominado a la una de la madrugada.

El edificio ha quedado destruído. En él había varias industrias, entre ellas un almacén de confecciones de Manuel Muñoz, en el que trabajaban ochenta obreras; un taller de Vicente Lladro, y un almacén. También estaba instalada allí la Cooperativa Ferroviaria.

La Empresa propietaria tenía asegurado el edificio.

También en las Californicas se registró un incendio, que destruyó un pabellón en el que se guardaban cubiertas y restos de automóviles.

Las pérdidas han sido de consideración.

ROBARON 200 PESOS AL DUEÑO DE UN GARAGE

Manuel León Rodríguez Lamar, propietario del garage situado en Reina 92, participó a la Policía que dejó sobre el buró de su oficina un paquete conteniendo doscientos pesos, y al ir por ellos, advirtió que había desaparecido, sospechando que el autor sea un sujeto al que sólo conoce por José, al que tiene recogido en el garage.

José no ha podido ser detenido, porque desapareció.

Nuevamente han cambiado de empresa propietaria «La Voz» y «El Sol», de Madrid

MADRID, agosto 14. SE. "La Voz" publica un artículo, dando cuenta de la variación registrada en su propiedad.

Dice que por efecto de la subasta a que dieron motivo las disensiones entre los dos grupos de accionistas del 'Sol', S.A., la propiedad de "El Sol" y "La Voz" ha pasado a la Compañía Editorial Española, S.A.

"El Sol" y "aL Voz"—dícese en el artículo—estabilizan ahora su espíritu, y adquieren la mayor solvencia económica.

Agrega el periódico que "todos los complots políticos y financieros de que se venía hablando, para tomar por asalto esta Casa, no han repercutido ni influenciado en ella".

ENSALADA

«Barcelona».—El órgano en la prensa del consejero de Justicia de la Generalidad dice que es verdad lo de que la jurisdicción del Estado español acaba en el Ebro».

La paciencia de los españoles es la que no se acaba nunca...

«Sofía.—Desde hace algún tiempo, los ríos arrastran cadáveres de hombres cuya procedencia se ignora».

¿Llevan agujereada la barriga?...

«En la verbena a beneficio de los Comedores de Asistencia Social que sostiene el Municipio será elegida «Miss Espalda».

Luego se elegirá «Miss Cadera», «Miss Solomillo»... Pero ya estas verbenas habrá que celebrarlas en el matadero...

«Peiping.—Las muchachas chinas se educan y preparan para el caso de guerra, haciendo la instrucción Después harán funcionar ametralladoras y morteros».

Pero con una educación así, ¿las muchachas chinas saben lo que es un mortero?...

«Filadelfia.—La gran cantante Elsa Kreuger se retira de la escena para dedicarse a la alta costura. Un influyente admirador le costeará una gran propaganda para colocarla bien en la industria del vestido».

Ah, pues como la coloquen bien, lo demás para Elsa Kreuger será coser y cantar...

(De «Informaciones», Madrid)

Y TAN CONGELADOS

A un querido compañero en la Prensa, de una bondad y de una credulidad infinitas—al mismo que se le hizo creer que cuando la Gran Guerra Italia no entró en la contienda en los primeros meses porque aun no estaba recogida en los campos la cosecha de macarrones—, le contaron ayer otro camelo a cuenta del temporal de frío.

—Desde hace muchos lustros—le dijeron—no se conocía una baja termométrica tan insistente.

—Están en un error. ¿Cuándo has oído hablar antes de ahora de los «créditos congelados»?

Y el hombre se quedó pensativo.

(De «Región», Oviedo).

NO LE VAN A HACER CASO

En los escaparates de las librerías ha aparecido una obra, en cuya portada dice así:

«Notas de mi lira—(Poesías).—Rugidos de tigre.—Serafín Cordero.

(De «Ahora», Madrid).

Defunciones ocurridas ayer en La Habana, hasta las 4 p. m.

Hasta las 4 p.m.

Josefina Oliveras Esnar, blanca, 37 años; J y 17, Vedado; Septicemia puerperal.

Juan Aces y Ros, blanco, 54 años; San Benigno 61; Angiocoliti s.

Emilia Ayllón, negra, 32 años; Santa Rosa 15; Bronquitis Crónica.

José L. Vilegals Gómez, blanco, 53 años; Armas 28; Embolia Cerebral.

Mateo Garrido y Garrido, negro, 54 años; Castillo; Aortitis.

José Camer, blanco, 51 años; H. Universitario; Cáncer del Esófago.

Jesús Rivas, blanco, 54 años; H. Universitario; Nefritis Crónica.

Felino Bouza, blanco, 39 años; H. Universitario; Tuberculosis Pulmonar.

Crescencia Abreus, mestizo, 63 años, H. Universitario; Nefritis Crónica.

Guillermo Sales, blanco, 42 años; H. Universitario; Nefritis Crónica.

Julio Ives Mejías, blanco, 79 años; H. Universitario; Embolia Cerebral.

Ramón Domínguez, blanco, 25 años; H. Animas; Fiebre Tifoidea.

Luis Díaz Peña, blanco, 32 h.; 21 y 43; Per. Agujero Botal.

Rosa López, blanca, 62 años; Clavel 10; Síncope Cardíaco.

José Cartaya González, blanco, 61 años; Quinta Dependientes; Atrofia amarilla al hígado.

Celestino Pulido Yedra, blanco, 53 años; Quinta Dependientes; Tuberculosis pulmonar.

Pedro Vázquez Alfonso, blanco, 44 años; Zanja 128-A; Tuberculosis pulmonar.

José Guerra, blanco, 43 años; Quinta Canaria; Paraplegia.

Osvaldo Pérez, blanco, 2 años; Quinta Canaria; Gastro Colitis.

Teodora Morejón Orta, mestiza, 75 años; Carlos s|n. Rprto. San José; Miocarditis.

Rosa Morales, blanca, 47 años; Manrique 173; Congestión Pulmonar.

Antonio Rodríguez, blanco, 65 años, 17 No. 255, Vedado; Tumor Maligno de la Vejiga.

Juan Herrera blanco, 28 años; Calzada 128, Hipertrofia Prostática.

EL 126 ANIVERSARIO DE LA BATALLA DE BAILEN

BAILEN, agosto 14. (SE).—Se ha conmemorado en esta ciudad el 126 aniversario de la batalla de Bailén, tan gloriosa para los españoles.

La población fué engalanada y se celebraron diversos festejos. Al amanecer, varias bandas de música recorrieron las calles tocando a diana.

En la plaza del general Castaños, donde está emplazada la estatua de la Victoria, se hizo entrega a la sección juvenil de la Cruz Roja de una bandera.

Asistieron al acto las autoridades y numerosísimo público.

6 pescadores ahogados en el rio Tajo

Salazar Alonso dijo ayer que no cree en la amenaza revolucionaria de L. Caballero

LISBOA, agosto 14. (AP).—Al zozobrar dos botes pesqueros, mientras luchaban por entrar en la boca del Tajo, contra la furia del viento, murieron ahogados seis pescadores. Otros botes lograron entrar sin dificultad.

NO CREE SALAZAR ALONSO EN LA REVOLUCION SOCIALISTA

MADRID, agosto 14. (AP).—Existe tranquilidad en toda España, según las noticias que se reciben en el Ministerio de la Gobernación, y Salazar Alonso ha declarado hoy que no cree en la revolución anunciada por el líder socialista Largo Caballero.

Se tiene entendido que en breve presentarán los presupuestos de sus respectivos departamentos los ministros de Guerra, Gobernación y Comunicaciones.

Los mensajes de condolencia a Don Alfonso

No se sabe todavía a qué lugar serán llevados los restos de su hijo Gonzalo

MADRID, agosto 14. (AP.)—Esta tarde no se sabía en Madrid si los restos del Infante don Gonzalo, quien falleció ayer en Austria a consecuencia de las lesiones internas que sufrió en un accidente de automóvil, vendrán a España para ser inhumados en el Escorial o quedarán en Austria o Francia.

Se abriga la creencia de que los restos de don Gonzalo serán trasladados a París, donde recibirán sepultura hasta el momento en que algún cambio político en España induzca a don Alfonso a permitir que sean traídos a España y reposen junto a sus abuelos.

El periódico «ABC» dedica una gran información a la vida y muerte del Infante don Gonzalo y el partido Renovación Española recogerá durante varios días el pésame de los españoles, trasladando después todos los mensajes al ex-Soberano.

LE OCUPARON UNA PROCLAMA

La policía procedió ayer a la detención de Julio Rivero Gómez, de 29 años, vecino de Ulloa 15, por haberle ocupado una proclama tendenciosa, cuando se practicó un registro en la fábrica de útiles de cocina, situada en 25, entre 24 y 23, en el Vedado.

LIBROS

Por RAFAEL HELIODORO VALLE

Quien es —sin lugar a duda— el más autorizado investigador del pasado de América en los Estados Unidos, el Dr. Herbert Eugene Bolton, ha sido objeto de un resplandeciente homenaje de parte de veinticuatro discípulos suyos, entre los que figuran Hackett, Hammond, Mecham, Rippy y otros. El primer volumen de una colección de documentos y de ensayos que se titula «New Spain and the Anglo-American West», le ha sido brindado en ofrenda de admiración. A esa obra se ha añadido una lista completa de los escritos y de la cartografía de Bolton. Los documentos proceden de archivos de España, México y Francia, y como se publican por primera, su luz servirá para orientarse en la historia de la América Septentrional, que va desde la llegada de Cortés hasta el surgimiento de los lavaderos de oro en California. La edición es privada, limitándose a 460 ejemplares y 40 que serán autografiados. Noticias más amplias puede suministrar el Dr. George P. Hammond (University of Southern, California, University Park, Los Angeles, Cal., U. S. A.)

* * *

Las preciosas ediciones que en forma de manuales continúa haciendo el Patronato Nacional del Turismo (Edición Thomas) para divulgar los conocimientos fundamentales sobre el Arte en España, siguen estimulando la curiosidad de viajeros, de estudiosos, de diletantes y de todos aquellos que se afanan por entender a fondo la vida española. Entre esas monografías, que están delicadamente exornadas por ilustraciones que se confían a la selección de peritos en cada materia, descuellan las últimas que me han llegado: «Alcázar de Sevilla» y «La Catedral de Sevilla».

* * *

Empieza a circular el tomo I de la obra «El Marqués del Valle», por don Mateo y Gutiérrez, que lleva un prólogo de Luis Chico Goerne. La simple enumeración de los capítulos basta a estimular a los lectores: el genio psicológico de Hernán Cortés, el humanismo del Conquistador, la noticia y gentileza bibliográfica y los que están consagrados al análisis del palatinismo, el erotismo y el misticismo de Cortés y a estudiarlo como administrador y orador militar.

México, D. F.

El pago de las horas extras en Obras Públicas

Los empleados gestionan que se les de alguna gratificación. La subasta de los efectos eléctricos

En el local de la División de Compras de la Secretaría de Obras Públicas, y presente la Comisión de Subastas, se celebrará hoy a las diez de la mañana, en segunda convocatoria, la subasta de suministro de efectos eléctricos.

NOMBRAMIENTOS ENVIADOS

Han sido remitidos al interior cincuenta nuevos nombramientos de empleados, dirigidos a distintos Distritos de provincias.

EL NEGOCIADO DE PERSONAL HA TRABAJADO HORAS EXTRAORDINARIAS

Los empleados del Negociado de personal, han trabajado estos días festivos, hasta horas de la madrugada, para despachar los nombramientos. En distintas oficinas del Estado, se retribuye en alguna forma al personal cuando se le emplea en horas extraordinarias. La Secretaría de Obras Públicas, no paga las horas extraordinarias, ni en éste ni en otros Negociados que con frecuencia tienen que trabajar incluso por la noche. Los empleados verían con agrado que el Secretario señor Compte, tomara en consideración esa labor, y estudiara la forma de compensar a esos empleados cuando por necesidades del servicio tuvieran que trabajar horas extraordinarias.

LA RECAUDACION DEL ACUEDUCTO

Ascendió la recaudación del Acueducto ayer por concepto de servicios de agua, a $4,208.90.

UNA COMISION DE EMPLEADOS DE COMUNICACIONES

Ayer por la mañana una comisión de empleados de comunicaciones, y de ex-empleados de la Secretaría de Obras Públicas, recorrieron los distintos Negociados de esta Secretaría, tratando de obtener el apoyo solidario para la huelga que han decretado los empleados de Comunicaciones y Telégrafos. El ambiente no era favorable, según podía apreciarse por los comentarios que se escuchaban al retirarse los comisionados, en los distinos departamentos visitados. Los empleados estimaban que sería crear una serie de conflictos en el Departamento, pues irían a ocupar sus puestos, tan pronto los abandonaran, otro personal, y no cooperarían a resolver la huelga de comunicaciones, creando a su vez problemas perjudiciales para ellos.

NO CONCURRIERON A SU DESPACHO

Ayer no concurrieron a sus despachos ni el Sr. Compte ni el Subsecretario. Los visitantes fueron atendidos por los secretarios particulares, señores Rodríguez Valdés y Romero, respectivamente.

España tiene ya redactado un tratado comercial que llevará a la consideración argentina

Los Alcaldes de las Provincias vascongadas arrestados por su insistencia en efectuar las elecciones, serán juzgados por los tribunales ordinarios. El regreso de Pita Romero

MADRID, agosto 14. (AP).—El Ministro de Marina, señor Rocha, anunció hoy que el ex-Ministro de Instrucción Pública, señor Pareja Yebenes, que ha sido nombrado presidente de la comisión que en breve se trasladará a la Argentina para entablar negociaciones con el Gobierno de Buenos Aires para el arreglo de los créditos congelados y otras cuestiones de carácter comercial, ha redactado un nuevo tratado comercial.

Agregó Rocha que el tratado se pondrá en manos de los expertos en seguida para que fijen los detalles.

En la comisión que irá a la Argentina figurarán técnicos de los ministerios de Agricultura, Comercio e Industria.

DESTITUIDOS LOS ALCALDES REBELDES DE LAS VASCONGADAS

MADRID, agosto 14. (AP).—El ministro de la Gobernación, señor Salazar Alonso, anunció hoy que los alcaldes de Vizcaya y Guipúzcoa que fueron arrestados el domingo por insistir en celebrar elecciones, serán juzgados por los tribunales ordinarios y no por los de emergencia.

Agregó que dichos alcaldes han sido destituídos y que está satisfecho de las precauciones que se han adoptado y que son suficientes para reprimir cualquiera alteración del orden.

PITA ROMERO REGRESARA A ESPAÑA A FINES DE MES

MADRID, agosto 14. (AP).—El ministro de Marina, señor Rocha, ha manifestado hoy a los representantes de la prensa que el ministro de Estado, señor Pita Romero, le ha comunicado por teléfono que regresará de Roma en los últimos días del presente mes.

Agregó que el Gobierno ha recibido una protesta del Nuncio de Su Santidad contra un proyecto de la Generalidad de Cataluña, la cual intenta aplicar el impuesto de solteria a los sacerdotes.

La falta de espacio nos impide comentar hoy esta carta que transpira por todas sus líneas sincero y sano españolismo.

Dejaremos la glosa para mañana.

---

mo el que recibo cuando me preguntan mi nacionalidad, y digo. ESPAÑOLA.

Los españoles en Cuba, han demostrado más de una vez, saber tener hijos CUBANOS DE NOMBRE COMPLETO. La importancia que el español ha dado a su patronímico es la que ha llenado la historia de América de HEROES de apellidos españoles.

Agradeciéndole, señor Ichaso, la publicación de esta carta, quedo de usted muy atentamente,

S. S.

J. López SANTA EULALIA

LA ACTUALIDAD

La ciudadanía española y cubana

POR LEON ICHASO

...a carta sobre nuestro artículo ...s lamentos de españoles». ...carta que por el interés y la ...ancia del problema que trata ...de publicar íntegramente.

...e así:

...bana, 12 de Agosto de 1934

...León Ichaso.

DIARIO DE LA MARINA

Ciudad.

...timado Sr. Ichaso: Al faltar ...impresiones» de Pepín, una de ...primeras Secciones que leo es ...«La Actualidad»; y la del ...de hoy, no tiene desperdicio pa... por la diferencia de sentido ...hay entre «Tristes Lamentos de ...ñoles» y la carta que usted re...dice del señor Secretario de ...ón Nacional al Servicio de la ...ública».

...as frases de esa misiva, no tie...más significación para mí, que ...atraer a sus filas a los espa... de buena fe, desorientads, ...uía en la hora presente, para ...er algunas de sus energías en ...as ilusiones.

...na de las cosas que más extra...desde el inicio de ella, fué sin ...alguna, el ver que haya espa... capaces de incitar a sus con...dadanos a la renuncia de su na...alidad y con argumentos tan ...os como los de la mira poli... en la nueva ciudadanía adqui...o por adquirir. Yo hallo legí...que un ciudadano, sea de la ...n que sea, renuncie a ella por ...propia voluntad y basado en lo ...el discretamente piense; pero ...considero lógica la propa... incitadora que se hace por la ...y menos aún con el uso de ...mentos de fuerza y de valer ...os antes los Poderes Públicos ...nacionalidad que se obtiene. ...Decreto No. 2583 de 8 de No...bre de 1933, que se refiere a ...y del 50 por 100, no da dere... en lo absoluto a los extranje... ciudadanizados. Todos los de... son única y exclusivamente ...los NATIVOS. No establece si... los principios constitucionales de la de 1901, que no considera ...no al hijo de extranjeros has... llegue a su mayoría de edad ...su naturalidad: TODOS LOS ...OS DE ESTE SUELO, SIN DIS...CION, SON AMPARADOS POR ...MENCIONADA LEY.

...esto es así, ¿a qué insistir más ...que los españoles renuncien su ...adanía?

...ce el aludido Secretario que ...españoles que, si van a España ...a, son tan extranjeros allí co... aquí: Eso será en cuanto a des...cimiento de costumbres, de ...onas, de ambiente; pero nun... en cuanto a derechos ciudadanos. ...español que haya cumplido con ...os sus deberes de tal, aunque ...a en el extranjero infinidad de ...po, estando inscripto en su Con...ado, se halla en posesión de to... sus derechos.

...Esto del cambio de nacionalidad es muy relativo y cada cual, ...da importancia a su manera. Yo ...so lo mismo que usted, se... Ichaso: la reciprocidad a ...Constitución de la República ...Española en Cuba para los ...pañoles residentes arraigadamente en este país; la doble ciudadanía; ...es lo que debe tratarse de ob...er, y no se requieren para ello ...mediarios colectivos. Para esto ...ía con una campaña de prensa ...n intencionada y la colectiva re...sentada por las Sociedades Es...olas de toda la Isla. Nada que ...ga mezclas ni tendencias políti... nos puede llevar por buen ca...no. La política nos encona con ...mismos nativos.

...En Cuba hay hombres muy cons...antes, y de éstos es de los que ...emos que esperar la considera... que nos corresponda en rela... con las Leyes dictadas y las ...se dicten.

...Dice el Secretario de la U. N., que ...español de muchos años de resi...cia, casado y con hijos, **debía ...haber sido prevenido ciudadanizándose, para dejar así a sus hijos ...un nombre más completo.**

...¿Es decir, que son incompletos ...los nombres de los hijos de españoles no ciudadanizados, nacidos en ...Cuba?

...No lo entiendo a la verdad. Yo ...conozco centenares de cubanos, hijos de españoles, y no nacionalizados que llevan el nombre bien ...pleto y bien prestigioso.

...llevo en Cuba cerca de 30 ...s. No he renunciado mi nacio...alidad, ni pienso renunciarla ja... No censuro en lo más mínimo ...los que la renuncien; pero nun... me atrevería a incitar a un con...dadano a hacerlo.

...tengo mi mujer cubana 100 por ...100 con dos hijitas también cuba... A éstas, por el placer que me ...causa oirles pronunciar su nacio...alidad, cuando llego a su lado, lo ...primero que les pregunto es: ¿qué ...son vosotras? Me contestan a coro: ¡CUBANAS. Esta contestación es **un placer para mí tan grande, co-**

...La falta de espacio nos impide comentar hoy esta carta que transpira por todas sus líneas sincero y sano españolismo.

Dejaremos la glosa para mañana.

E.C.D. 2016

Grandes competencias juniors de natación tendremos el día 18

BURLEIGH GRIMES Y WAITE HOYT, DERROTARON AYER A LOS GIGANTES

TOPICOS FUTBOLISTICOS
Por Peter

—Acuerdos de la Federación.
—Retirado un Delegado.
—Se contestan las cartas.

Anoche hubo reunión ordinaria del Comité Directivo de la Federación de Futbol de la Habana, pero se diferenció de las anteriores que nosotros hemos presenciado, en que no estaba el **quorum** completo, se echó de menos la representación del Deportivo Centro Gallego.

Esta sociedad envió una carta dando cuenta que mientras dure el actual estado de cosas no enviará su Delegado a las reuniones de la Federación; que no admitirá como árbitro en los partidos en que intervenga su equipo, a Luis Borrazás; pedir cien pesos para desplazar su equipo en los programas benéficos e insistir sobre las cartas que le fueron devueltas por la Federación.

Al notificar la retira del Delegado, el Deportivo Centro Gallego, dice: «Nos entregamos a la caballerosidad de ustedes».

Más de media hora se estuvieron tratando los distintos aspectos de la comunicación del Deportivo Centro Gallego, y sobre todo, sobre el asunto de las cartas que la Federación devolvió por entender que estaban escritas fuera de tono. La Directiva del Deportivo sigue entendiendo que están correctas, y las devolvió a la Federación para que le diera el curso reglamentario.

Después de usar de la palabra, todos los señores representantes de Clubs, y algunos de ellos más de dos veces, se acordó transigir y contestar dichas cartas y publicarlas en los periódicos para conocimiento de la afición.

Otro asunto que se conoció fué el de la petición que hacen los Presidentes del Deportivo Centro Gallego e Iberia Foot Ball Club, para que se convoque á Asamblea Extraordinaria para reformar el Reglamento en el sentido de que la Serie B. esté integrada por cinco clubs, y no por cuatro como está estatuído. Reforma que se pide con dicho circuito al Racing, equipo único de Segunda Categoría que no tiene contrarios para contender.

El señor Vila Otero pidió la palabra y explicó que ya que va a legislarse había la necesidad de hacerlo en sentido general, es decir que la reforma no sólo favoreciese al Racing, sino también a cualquier otro team que se encontrara en las mismas condiciones especiales en que ahora se halla el Racing. Y a este fín indica la necesidad de reformar el Reglamento en la forma que si un equipo de la Serie B quedase sólo en su categoría, **ipso facto**, pasase a la inmediata, e igual medida se adoptaría cuando un equipo de la Segunda Categoría se encontrase en el **status** en que se encuentra en la actualidad el Racing.

Así lo entendieron todos los señores Delegados de los Clubs, y en esa forma tratarán el asunto los Presidentes de Clubs en la Asamblea que tendrá lugar en el mes de Septiembre.

Y como en estas cuestiones del futbol hay que hacer las cosas atando todos los cabos, porque así es como se evitan problemas, se habló hasta del caso en que, si en el intertanto de esta reunión y la de la fecha en que ha de celebrarse la Asamblea, se presentase la inscripción de un nuevo afiliado en la segunda Categoría, se entendiera que en ese caso, el Comité Provincial debía admitir provisionalmente dicha inscripción, pero siempre en la inteligencia de que tendría que competir ese nuevo team con otros clubs que ingresarán más tarde. Es decir, que la inscripción de un nuevo equipo en la Segunda Categoría no dejaría sin efecto el movimiento que se ha hecho para dar ingreso al Racing en la Serie B, que repetimos, es un caso justiciero.

El Deportivo Centro Gallego celebró junta general ordinaria el pasado lunes. El amigo y compañero Azúa, que estuvo presente en dicho acto, pone en boca del Secretario de dicha sociedad los siguientes párrafos que vamos a publicar entre comillas:

«También el hecho de que no exista ningún cronista partidario del Centro Gallego, nos desfavorece».

«El Centro Gallego ha sido desalojado de todas sus posiciones. La última de ellas la ha perdido con la retirada del viejo Colegio de Arbitros».

Alrededor de estas manifestaciones quisiéramos hacer algunos comentarios que creemos necesarios, pero antes desearíamos saber si es que en realidad fueron esas las palabras del señor José Martínez Crespo, a quien emplazamos para ver si tiene la gentileza de ratificárnoslas, pues nos parece festinado comentar unas frases que no hemos oído, y que luego, a lo mejor resulta que fueron mal interpretadas.

¿Querrá el señor Secretario del Deportivo Centro Gallego hacernos este favor?

Hasta mañana, pues.

Parece que al Chino Alvarez no le ha gustado el contrario que se le buscó para su "repriss"

El peleador tampeño aduce que René Sánchez es un junior welter mientras que él es feather-weight. Mario Kid Sánchez aún no se ha decidido y corre el riesgo de perder el título

Con un magnífico programa, donde figuran varias de las estrellas locales de más renombre en nuestro ambiente pugilístico, cubrirán su turno los Promotores de Miramar Garden, quienes de seguro tendrán una estupenda entrada, dado el calibre de los peleadores que llevan a su cartelera. Baste decir que la pelea final, porque serán tres Star Bouts, está integrada por dos muchachos que a más de las inmeras simpatías con que cuentan en la afición, son de los que pelean de campana a campana: Sixtico Morales, el formidable peso ligero espirituano, que no obstante haberse rebajado mucho, ofreció una sensacional pelea a Gilberto Castillo y Kid Sila, el ídolo de Santos Suárez, que se ha labrado un sólido cartel a base de victorias emocionantes y convincentes. Esta pelea está estipulada a 10 rounds y será sin duda alguna un combate espectacular, ya que los intereses de los peleadores que a ella van, están encontrados y se dirigen a rumbos completamente opuestos. Mientras Sixtico, que peleará en el futuro como lightweight, aspira al campeonato de esta categoría, Sila desea un encuentro con Gilberto Castillo, por el Campeonato de los plumas...

EL CHINO ALVAREZ ESTA RAJADO

Todo parece indicar que el Chino Alvarez, suspendido indefinidamente por la Comisión Nacional de Boxeo, por su mala demostración frente a Jimmy Red, y ahora perdonado con la condicional de tener que pelear primero en un semifinal para desagraviar cumplidamente al fanatismo local, se encuentra temeroso de batirse frente a René Sánchez, junior welter oriental, alegando que él, el Chino,—es un feather-weight. Todo parece indicar que el invencible peleador tampeño no las tiene todas consigo...

Si al fin Mario Kid Sánchez, el actual Campeón de los bantamweights, se decide a pelear con su retador oficial, el campeón de Flyweight Juan Morales, esta pelea figurará en el programa del sábado. Mario Kid Sánchez, tiene como último plazo para defender su corona, esta semana, de no hacerlo así, seguramente que será despojado de ella y entonces se pondrá a discusión entre Juan Morales, y un bantam escogido por la Comisión. De no pelear Sanchez, Morales se batirá entonces con el campeón villaclareño, Kid Juancito, que en solo tres peleas en esta ciudad, ha probado su gran calibre.

CARL HUBBELL FUE VENCIDO POR LOS BUCANEROS 3 x 2

Comenzaron con mal pie los Gigantes su última invasión por los terrenos del Oeste

PITTSBURGH, agosto 14. (AP.)—El pitching combinado de los veteranos Burleigh Grimes y Waite Hoyt, unido al hitting efectivo de Gus Suhr, que empujó dos carreras con sus batazos, produjo hoy la primera caída de los New York Giants en Pittsburgh, al iniciarse la última invasión de los campeones del mundo por los terrenos del Oeste.

Hubell pitcheó un magnífico juego contra Grimes, que fué contratado por los Piratas poco después de haber recibido la libertad incondicional de los Yankees, y parecía ganado al llegar al octavo acto con score de 2x0, pero en el final del octavo un error preparó el camino para dos carreras, y con el score empatado, Gus Suhr disparó en el noveno el hit que hacía falta para ganar el game.

Un infield hit de Critz, con las bases llenas, produjo la primera carrera de los Gigantes en el segundo inning, y un triple de Jackson, con Winetraub en las bases, empujó la segunda. El match siguió con score de dos por cero hasta el final del octavo en que Vaughan abrió con un hit y anotó momentos después por un triple de Suhr. A continuación Traynor bateó de rolling por el territorio de Critz y llegó a primera cuando Hughey cometió un error. Suhr anotó la del empate en la jugada.

En el noveno con score empatado, y un out, Lindstrom pegó un doble por el left. Vaughan murió en línea a Terry, pero Suhr disparó otro hit y Lindstrom anotó la de la victoria.

El score:

NEW YORK

	V.	C.	H.	O.	A.	E.
Moore, lf	4	0	0	1	0	0
Critz, 2b	5	0	1	3	5	1
Terry, 1b	4	0	1	13	0	0
Ott, rf	3	0	0	3	0	0
Weintraub, cf	4	1	1	0	0	0
Jackson, ss	3	1	1	2	5	0
Danning, c	4	0	2	2	0	0
Vergez, 3b	3	0	0	2	0	0
Hubbell, p	4	0	0	0	3	0
Totales	34	2	6	26	13	1

PITTSBURGH

	V.	C.	H.	O.	A.	E.
L. Waner, cf	4	0	1	1	0	0
P. Waner, rf	4	0	0	2	0	0
Lindstrom, lf	4	1	1	2	0	0
Vaughan, ss	4	1	1	1	3	1
Suhr, 1b	4	1	2	13	1	0
Traynor, 3b	3	0	0	0	0	0
Thevenow, 2b	2	0	0	3	4	0
Padden, c	2	0	0	4	1	0
Grimer, p	2	0	0	1	2	0
Roeeger, x	1	0	0	0	0	0
Hoxt, p	0	0	0	0	1	0
Totales	30	3	5	27	12	1

x. Bateó Grimes en el octavo.

New York . . . . . 011 000 000—2
Pittsburg . . . . . 000 000 021—3

Carreras empujadas: Critz, Jackson, Suhr 2, Three bases hits: Jackson, Suhr. Two bases hits. Danming 2, Lindstrom. Sacrifice hits: Thevenow. Doble Plays: Critz a Jackson a Terry; Struc outs: Grimes 3, Hubbell 2. Bases por bolas: Grimes 4, Hubbell 1. Hits a Grimes 6 en 8. Gana Hoyt.

Bill Terry, manager de los Gigantes, aseguró que su team ganará otra vez

Cree que si el team sale bien librado del Oeste, podrá darse por seguro su triunfo

PITTSBURG, Pa., agosto 14. (AP). Si nada raro ocurre, los Gigantes han de ir a una nueva serie mundial este año—ha dicho hoy Memphis Bill Terry, manager de los newyorkinos, que se encuentra en esta ciudad para celebrar una serie de cuatro games con los Bucs, primera que han de efectuar en los terrenos del Oeste.

«La perspectiva no es nada halagueña»—dice Memphis Bill. «Tenemos que jugar fuerte en Pittsburgh, Chicago y San Luis, y sé que Dressen nos prepara una sorpresa en Cincinnati, pero, teniendo en cuenta todas las cosas que están ocurriendo, creo que nuestro team ha de mantenerse en el primer lugar hasta el final.»

«Todos los pitchers tienen su racha de mala suerte en la temporada, y, afortunadamente, ya Hubbell pasó la suya. Esto quiere decir, que podremos contar con él para el rally final. Jackson también ha pasado su mala racha anual y Moore está muy mejorado de su dolencia».

«El perder un outfielder de las condiciones de Moore debiera matar las aspiraciones de cualquier team, pero en nuestro caso no nos ha hecho daño. Tanto Winetraub como Leiber son suplentes utilísimos y entre los dos me están cubriendo eficientemente la vacante de Jo-jo.»

«Espero regresar del Oeste en primer lugar, y si lo consigo, tengan ustedes la seguridad de que la serie mundial se jugará en New York.»

UN RECORD EXCELENTE

Terry habla de su novena, y al entrar en detalles, descubre que los Giants están en el primer lugar desde el 6 de Junio, así como que no han perdido una serie en las siete semanas. Lo más que han podido hacerle los rivales es empatar.

Los Gigantes tienen que celebrar 15 desafíos por el Oeste, incluyendo una exhibición en Flint, Michigán, después de la serie con los Cubs, antes de retornar al Este, cosa que harán el 31 de Agosto para jugar en Ebbetts Field.

Hasta el presente, Terry tiene una novena que está conectando sus batazos con mucho oportunidad y que fildea admirablemente. El team está en condiciones y parece dispuesto a rechazar el reto de sus rivales para ganar un nuevo pennant.

Si Winetraub se mantiene bateando, los Giants tendrán en sus manos un magnífico chance para triunfar.

LOS JONRONEROS

Gehrig, Yankees	37
Foxx, Atléticos	36
Ott, Gigantes	30
Johnson, Atléticos	28
Collins, Cardenales	26
Totales por Ligas:	
Liga Americana	540
Liga Nacional	531

CONFECCIONADOS LOS HEATS DE NATACION PARA EL SABADO 18

En interesante meeting se confeccionó el gran programa que se dará el sábado próximo

En interesante mitin se confeccionó ayer tarde el programa de natación que ha de brindarse entre el viernes y sábado próximos en la hermosa piscina del Hotel Nacional, llevando como contendientes a los atletas juniors que practican el deporte en Cuba.

Bajo la presidencia de Víctor Echevarría, y siguiendo el horario natural, se efectuó ayer la justa de natación con asistencia de los delegados de distintos clubs interesados. Se inscribieron: el Casino Español, la YMCA, el Miramar Yacht Club, el Yacht Club y el Náutico de Varadero, constituyendo la inscripción de este último club una nota de verdadero acierto para la Federación, pues indica que su convocatoria ha despertado el interés de clubs del interior.

Varadero, asistiendo a los juniors, realiza un esfuerzo loable que debemos aplaudir todos los deportistas en general.

Véase a continuación el programa oficial de los eventos, los jueces nombrados, así como los heats que se confeccionaron:

ORDEN DE EVENTOS

1.—Relevo medley 150 metros (hombres).
2.—Relevo medley 75 metros (damas).
3.—200 metros libres (hombres).
4.—200 metros libres (damas).
5.—50 metros libres (damas).
6.—100 metros libres (hombres).
7.—200 metros de pecho (hombres).
8.—100 metros de pecho (mujeres).
9.—1500 metros libres (hombres).
10.—100 metros de espalda (hombres).
11.—50 metros de espalda (damas).
12.—Diving (damas).
13.—75 metros medley swim (damas).
14.—100 metros libres (damas).
15.—400 metros libres (hombres).
16.—75 metros medley (hombres).
17.—Diving (hombres).
18.—Relevo de 400 metros libres (hombres).
19.—Relevo de 100 metros libres (mujeres).

JUECES

Referee: Gustavo Lancís.
Juez de salida y ordenador: Raúl Argüelles.
Jueces de llegada: Primer lugar, Carlos Alfonso; segundo lugar, A. N. Coronado; tercer lugar, Raúl Canosa; cuarto lugar, Jorge Cancio.
Cronometristas: J. Serrapiñana, M. Gorriaran, J. Valdés Orta.
Jueces de diving: M. Recarey, A. G. Menocal, J. Pertierra.
Anotador: B. Pichardo Jr.
Jueces de ruta: S. Varona, P. Galiana, M. F. Reguera, F. Muñoz, A. N. Coronado, F. Castillo, F. La Villa, R. G. Menocal.
Anunciadores: Modestín Morales y Campanioni

HEATS ELIMINATORIOS Y FINALES

200 metros libres (Damas)
Primer heat:
Alicia Prado, MYC.
Chichia Rey, CE.
Enita Rayneri, HYC.
Segundo heat:
Lola Rey, CE.
Ada Arnao, CE.
Lily Schneer, MYC.

50 metros libres (Damas)
Primer heat:
Gilda Núñez Mesa, HYC.
Ruth Gil, CE.
Mercedes Pina, MYC.
Segundo heat:
Elena Brutton, HYC.
Elcira Mola, MYC.
Chichia Rey, CE.
Tercer heat:
Olimpia Gutiérrez, CE.
Nena Montalvo, CE.
Mercedes López, MYC.
Clasifican 2 para las finales en el primer heat y en el resto una sola.

100 metros de pecho (Damas)
Van a los finales:
Tita Varona, MYC.
Clara Rey, CE.
Lola Rey, CE.
Esther Usarra, CE.

50 metros de espalda (Damas)
Primer heat:
Elena Brutton, HYC.
Nena Firmat, CE.
Alicia Prado, MYC.
Segundo heat:
Josefina Velo, MYC.
Ada Arnao, CE.
Mara Gil, CE.
René Caso, CE.
Clasifican dos en cada heat.

Diving (Damas)
Nena Zayas, MYC.
Tita Varona, MYC.
Mercedes López, MYC.
René Caso, CE.

75 metros medley swim
Primer heat:
Nena Firmat, CE.
Josefina Velo, MYC.
Elena Brutton, HYC.
Segundo heat:
Tita Varona, MYC.
Clara Rodríguez, CE.
Chichia Rey, CE.
Mara Gil, CE.
Clasifican dos en cada heat.

100 metros libres (Damas)
Primer heat:
Elena Rayneri, HYC.
Teresa Puyals, MYC.
Olimpia Gutiérrez, CE.
Olga Montalvo, CE.
Segundo heat:
Nena Montalvo, CE.
Ada Arnao, CE.
Elcira Mora, MYC.
Mercedes López, MYC.
Clasifican dos para los finales.

SIGUE

EVENTOS PARA HOMBRES

200 metros libres.
Primer heat:
M. Mendoza, HYC.
H. Dovo, CE.
A. Raurell, YMCA.
R. Cárdenas, MYC.
Segundo heat:
J. del Valle, CNV.
E. Tolón, HYC.
M. Carrera, CE.
Tercer heat:
J. Vivó, YMCA.
C. Foyo, MYC.
C. Mesa, CNV.
Cuarto heat:
J. Galán, HYC.
R. Carrera, CE.
A. Fontana, YMCA.
100 metros libres.
Primer haet:
J. Santa Cruz, HYC.
R. Alcebo, CNV.
R. Cárdenas, MYC.
F. Firmat, CE.
Segundo heat:
J. Vivó, YMCA.
J. Fernández de Castro, HYC.
J. del Valle, CNV.
J. R. Gavilán, MYC.
Tercer heat:
J. Muñoz Bustamante, CE.
Walter Calás, YMCA.
M. de Armas, HYC.
F. Flores, CNV.
Cuarto heat:
R. Carrera, CE.
C. Foyo, MYC.
F. Escobar, YMCA.
Clasifica el ganador de cada heat para los finales.
200 metros de pecho.
Primer heat:
F. Foyo, MYC.
R. de Armas, HYC.
E. Dovo, CE.

FRONTON JAI ALAI

—Miércoles de moda.
—Hoy en el Viejo Frontón.
—Darán gran programa.

Resultado de la función de ayer en el Frontón Jai Alai:

Primer Partido

Iturrino y Solá, blancos
Aguiar y Goyo, azules

Primera quiniela

Tantos	Pares
Goyo	0
Lasa	0
Aguiar	0
Iturrino	2
Solá	1
Morales	6

Ganador: MORALES: $3.52.

Segundo partido

Ferrer y Lasa, blancos
Creus y Paco, azules

Segunda quiniela

Tantos	Pares
Mir	3
Paco	8
Creus	0
Ferrer	1
Salazar	0
Hugues	1

Ganador: PACO: $6.80.

Tercer partido

Esquivel y Escarza, blancos
Román y Mir, azules.

Programa oficial para la función de hoy, miércoles 15 de agosto.
Primer Partido: a 25 tantos. Martín y Mir, blancos, contra Sarmiento y Goyo, azules, a sacar ambos del cuadro 9 y medio.
Primera quiniela, a 6 tantos. Ochoa, Creus; Goyo; Salazar; Hugues y Ferrer.
Segundo partido, a 30 tantos. Ochoa y Salazar, blancos, contra Morales y Hugues, azules. A sacar los primeros del cuadro 10 y los segundos del 9 y medio.
Segunda quiniela, a 6 tantos. Morales; Iturrino; Aguiar; Iturriaga; Escarza y Millán.
Tercer partido, a 30 tantos, Iturrino e Iturriaga, blancos, contra Aguiar y Escarza, azules. A sacar ambos del cuadro 10.

LOS JUEGOS DE AYER EN LAS LIGAS MAYORES

LIGA NACIONAL

				C	H	E
Boston	006	000	126	15	20	1
Chicago	100	000	001	2	7	1

Baterías: Brandt, Hogan, Bush, Tanning; Joiner, Hartnett.

				C	H	E
New York	011	000	000	2	7	1
Pittsburgh	000	000	021	3	7	1

Baterías: Hubbell, Danning; Grimes, Hoyt, Padden.

				C	H	E
Brooklyn	000	000	000	0	7	0
Cincinnati	300	000	02x	5	9	0

Baterías: Benge, López; Frisch, Lombardi.

				C	H	E
Filadelfia	000	000	100	1	7	1
San Luis	000	000	04x	5	8	0

Baterías: Johnson, Moore, Wilson, Vance, Haines, Delancey.

LIGA AMERICANA

				C	H	E
Cleveland	400	001	000	5	11	0
Washington	100	000	000	1	4	1

Baterías: Harder, Pytlak; Stewart, Russell, Burke, Bolton.

				C	H	E
San Luis	030	000	000	3	7	1
Boston	120	000	04x	7	11	0

Baterías: Coffman, Hemsley; Grove, Ferrell.

				C	H	E
Detroit	000	005	400	9	12	0
New York	302	000	000	5	11	0

Baterías: Crowder, Marberry, Hadworth; Gómez, Deshong, Allen, Watta, Dickes.

				C	H	E
Detroit	201	000	022	8	11	0
New York	000	012	000	3	4	0

Baterías: Rowe, Cochrane; Ruffing, Jorgens.

Chicago . .
Filadelfia . (Lluvia.
Chicago. .

F. Bengoechea, YMCA.
Segundo heat:
G. Jenkins, HYC.
Rafael Suárez Solís, MYC.
J. Morales, HYC.
Tercer heat:
R. Schneers, MYC.
G. Arellano, HYC.
A. Gallarreta, YMCA.
Clasifican dos en el primer heat y uno en los dos heats restantes para los finales.

1500 metros libres.
Primer heat:
E. Catellanos, MYC.
C. Mesa, CNV.
J. Vivó, YMCA.
J. Santa Cruz, HYC.
Segundo heat:
F. Fránquiz, YMCA.
R. Tejeda, YMCA.
Mayito Mendoza, HYC.
J. Galán, HYC.
Clasifican en cada heat para los finales.

100 metros de espalda.
Primer heat:
G. Tuñón, HYC.
G. Jenkins, CNV.
M. Jenkins, CNV.
M. López, YMCA.
Segundo heat:
H. Dovo, CE.
R. Reyes Gavilán, MYC.
J. Galán, HYC.
Tercer heat:
J. Argüelles, CNV.
J. A. Bernal, YMCA.
L. Rojas, CE.
Cuarto heat:
R. Suárez Solís, MYC.
Emilio Azcárate, HYC.
A. Fontana, YMCA.
Clasifica el ganador de cada heat para los finales.

400 metros libres.
Primer heat:
R. Tejada, YMCA.
M. Carrera, CE.
E. Castellanos, MYC.
E. Tolón, HYC.
Segundo heat:
C. Mesa, CNV.
J. Vivó, YMCA.
R. de Cárdenas, MYC.
Tercer heat:
A. Raurell, YMCA.
J. Santa Cruz, HYC.
J. Galán, HYC.
Clasifican dos en el primer heat y uno en los restantes.
75 metros medley swim.
Primer heat:
G. Jenkins, CNV.
A. Fontana, YMCA.
Rogelio Reyes Gavilán, MYC.
Segundo heat:
J. Morales, HYC.
B. La Rosa, HYC.
A. Raurell, YMCA.
Tercer heat:
R. de Armas, HYC.
H. Dovo, CE.
F. Foyo, MYC.
Cuarto heat:
R. Suárez Solís, MYC.
M. Vandama.
Clasifica el ganador en cada heat para los finales.

DIVING

A. Goudie, HYC.
M. Sardiñas, MYC.
R. Coloma, HYC.
A. Villagelió, YMCA.
R. Betancourt, YMCA.
J. Escobar, YMCA.
E. Dovo, CE.

SUPLENTES POR EVENTO

200 metros libres.
Walter Calás, Y.
F. Larrinaga, CNV.
100 metros libres.
M. Vandama, HYC.
F. Larrieu, CN.
A. Fontana, Y.
200 metros de pecho:
E. Tolón, HYC.
1500 metros libres.
E. Tolón, HYC.
J. A. Bernal, Y.
100 metros de espalda:
M. de Armas, HYC.
400 metros libres.
Mayito Mendoza, HYC.
F. Larrieu, CNV.
A. Fontana, Y.
75 metros medley swin
M. de Armas, HYC.

Puede que se adelante la fecha de comienzo de los finales del basket ball para las Olimpiadas

Al retirarse un team de Oriente, otro de Camagüey y posiblemente el Villaclara Tennis Club, sólo quedan cuatro contendientes para la eliminación, y es posible que se acuerde adelantar la fecha de la lucha. Otros detalles

(Por DOMINO)

Puede que la eliminatoria olímpica de basket ball se ofrezca mucho antes de lo que se había anunciado. En el día de ayer hemos hablado con el comisionado del sport, Mario Lomas, y al enterarnos de que varios de los teams inscriptos se han retirado, hemos aconsejado una temprana celebración de la serie final, a fin de que el team que resulte ganador tenga tiempo suficiente para prepararse para los juegos.

QUEDAN CUATRO CONTENDIENTES

Al cerrarse las inscripciones del basket, aparecieron más de seis contendientes en la competencia, pero hoy, al llegar a mediados del mes de Agosto nos encontramos con que solo quedan cuatro teams en la lucha. Uno de estos conjuntos es el Deportivo de Cárdenas, que clasificó para los finales en virtud de su triunfo sobre el Hispano en la justa nacional. Los otros son: un team de Oriente, la selección de Camagüey y el five del Atlético de Cuba.

Según una información brindada por Mario Lomas, se han retirado un team de Oriente y otro de Camagüey, quedado en dudas el Villaclara Tennis Club, a quien se le ha escrito a fin de que diga si está dispuesto o no a mantenerse en la eliminación. Por noticias del DIARIO, publicadas ya, sabemos que los villaclareños han abandonado su entrenamiento, al dedicarse Pérez al salto alto, mientras el coach del team venía a estudiar a la Habana.

DEBE ADELANTARSE LA FECHA

Quedando solo cuatro contendientes, el inicio de los finales de las eliminaciones, que estaba anunciado para el día 23 de Septiembre, debe adelantarse, brindándose la lucha en la primera quincena del próximo mes. El Deportivo de Cárdenas, que se encontraba descansando, ha iniciado ya su preparación, y los otros parecen encontrarse en forma. Nadie, pues, se perjudicara si se adelantan las fechas.

COMO DEBE HACERSE

Según la convocatoria hecha, los juegos de la lucha final debían ofrecerse en la Habana, diariamente, pero, quedando cuatro teams, con tiempo suficiente para la batalla, lo indicado es que se juegue un día si, y otro no, tal como se hace en los campeonatos corrientes. De este modo la lucha podrá librarse en una o dos semanas, y el ganador podrá desplegar toda su actividad.

Además, como dijimos anteriormente, adelantándose la fecha de los finales se encontrará más pronto al ganador, y entonces podrá darse al conjunto una mejor práctica para los Juegos Deportivos.

EL ATLETICO EN FORMA

La representación de la Habana en las eliminaciones parece encontrarse en excelente forma. Los muchachos están practicando con extraordinario entusiasmo en el floor del Atlético de Cuba y podemos garantizar que han de llevar a la lucha un team excelente, capaz de dar gran batalla al five del Deportivo de Cárdenas, que es favorito para ganar.

El Atlético dependerá de Mike Díaz, Bernardino Rodríguez, Raúl Giraud, Juan Morillas, Pedro Cardoso, Julio Núñez y Mario González, los cuales están haciendo un entrenamiento a conciencia.

Joe Rodríguez Knight, coach de los muchachos, está siguiendo una preparación adecuada y los players se compenetran cada vez más, como si estuviesen deseosos de causar buena impresión.

LOS CAMPEONES...

Los muchachos del Deportivo de Cárdenas, campeones del sport, llevan varias semonas en activo y viven convencidos de que nada podrá arrebatarles el éxito final. El team no usa mucha técnica en sus juegos, pero trabaja con enorme espíritu y cada uno de ellos dice que «mientras ese espíritu sea buena para ganar campeonatos, se apoyarán en él para triunfar».

Contando con Trujillo, cuya kilométrica estatura es un handicap formidable que tienen en su contra los equipos rivales del Deportivo, los Cardenenses no tienen mucho que temer, y si como se espera Billy Fernández ha mejorado más, y los demás players han aprovechado el descanso que se les dió, el team saldrá a la lucha en buena disposición para repetir.

EL FLOOR DE LOS GAMES

Todavía no se ha decidido por el Comisionado Lomas el terreno donde han de efectuarse los encuentros finales, pero se tiene entendido que la selección estará entre el Vedado Tennis y el nuevo piso del Deportivo Asturias.

Si los Marqueses consiguen arreglar su terreno, poniendo nuevas maderas al floor, se llevarán los choques finales de las eliminaciones. En caso contrario, los games se efectuarán en el Asturias, que está terminando su nuevo piso.

Mario Lomas visitará esta tarde el nuevo floor de los asturianos para analizar sus condiciones.

M.E.C.D. 2016

Tienen los Tigres del Detroit ventaja de 6 juegos y medio sobre el New York Yankees

EL SEÑOR ROBERTO LAGO ES EL NUEVO COMISIONADO DE ATLETISMO DEL COMITE OLIMPICO

SPORTS DIARIO DE LA MARINA SPORTS

AÑO CII LA HABANA, MIERCOLES, 15 DE AGOSTO DE 1934 PAGINA ONCE

DESDE EL BULL PEN

Benny Chapman, que pareció una vez un buen rival para Ty Cobb en el robo de bases ha resultado un buen palook

Por Gali

NO CREEN USTEDES......

QUE.... ¿Benny Chapman, como rival de Ty Cobb en el robo de bases ha resultado un verdadero palooka? Benny estafó 60 almohadillas en una temporada, pero ahora tiene que contentarse con aparecer tercero de Billy Werber y Gerald Walker.

QUE.... Aun cuando más de 70 puntos separan en los averages a Hughie Critz, de los Giants, y Charley Gehringer, del Detroit, casi todos los peritos afirman que el valioso second-baseman de Terry es superior al de Mickey Cochrane.

QUE.... Por primera vez en muchos años los dos hermanos Waner están más separados que el polo norte y el polo sur. En otras campañas, Lloyd figuraba siempre detrás de Paul en los promedios de batting, pero este año se está notando el siguiente fenómeno: mientras Paul lucha por el champion bate, Lloyd no pasa de los .272.

QUE.... Para Chuck Klein fué una desgracia que los Cubs de Chicago no adquiriesen también los terrenos de Baker Bowl en el cambio que hicieron con los Phillies en el último invierno. Jugando en ese field Chuck fué siempre uno de los primeros bateadores de la Liga, y ahora no pasa de ser un hitter más de los trescientos.

QUE.... Los Tigres de Detroit explican fácilmente por qué razón están a la cabeza de la Liga Americana. Los records dicen que son los primeros bateando, robando bases, haciendo carreras y bateando con oportunidad. ¿Qué más quieren para ganar?

USTED LE INTERESA SABER......

QUE.... Ya apareció Jimmy Jordan, el perdido short stop de los Dodgers de Brooklyn. Estaba en New Jersey, curándose de un ataque de lumbago que había sufrido. El manager Stengel, en vista de que se ausentó sin permiso se propone imponerle una multa de 50 pesos.

QUE.... Dutch Ruether, que fué uno de los mejores pitchers que tuvieron los Yankees en la temporada de 1927, es el nuevo manager del club Seattle, de la Liga del Pacífico, y, cosa curiosa, no cobra un centavo por su salario.

QUE.... Sin tener poderes mágicos, Charley Dressen está logrando grandes resultados de los Reds de Cincinnati. Desde que se hizo cargo del team la novena ha ganado más juegos de los que ha perdido y está jugando excelente baseball. La noticia es mala para los Giants!

QUE.... Ray Benge, pitcher estrella de los Dodgers, dice que Frankie Frisch es el bateador más peligroso de la Liga Nacional. Y, esto tiene explicación: Ray no ha podido sacar nunca out a Frankie desde que baja en la Liga.

AUNQUE PAREZCA MENTIRA......

...El escolar Rowe, visto desde los stands, no parece tener mucha velocidad en sus bolas, sin embargo, ningún hitter puede descifrar sus lanzamientos con facilidad. Todo se debe a que su recta llega siempre al plate con variación.

...Varios clubs, entre ellos los New York Yankees, desecharon los servicios del pitcher Curt Davis, por considerar que era muy viejo para el trabajo diario del baseball. Curt tenía 29 años. Y ahora resulta ser un ganador consistente para los Phillies.

...Connie Mack, que es un cerebro basebolero de empuje fué el primero en pronosticar el alza de los Tigres. Connie dijo en la primavera que la novena de Cochrane tenía un buen chance de clasificar, y hablaba así basándose en el pitching de Eldon Auker.

...Jimmy Deshong, pitcher estrella de los New York Yankees, era un basketbolista profesional el año pasado en Harrisburgh, Pa., el mismo pueblo donde el Pato Gallarreta se encargó de poner en buen lugar el apellido de su padre. El Pato, incidentalmente, es amigo del popular Deshong.

...Los hitters de la Liga Nacional dicen que Emil Leonard, el pitcher de los Dodgers, tiene una knuckle ball mucho más consistente que la de Fred Fitzsimmons, y asegura que el chico resultará una estrella dentro de la Liga Nacional tan pronto como adquiera.

Caridad García fué la líder anotando puntos en el último campeonato femenino de basket

La veloz forward del Liceo de Bejucal, marcó el paso a todas las jugadoras y estableció un record en juniors al anotar 76 puntos en la justa. El Hispano anotó más fouls que nadie

(Por el Viejo de las Montañas)

CARIDAD GARCIA, la veloz jugadora del Liceo de Bejucal, ha obtenido distinción de ser la mejor anotadora del campeonato junior femenino de base ball que ha celebrado la Asociación Atlética en el floor del Vedado Tennis.

Según los records de la contienda, dados ayer a la publicidad por Paco Muñoz, anotador oficial, la joven atleta terminó la campaña en 76 puntos a su haber, lo que si la memoria no nos falla en estos instantes, parece indicar que es un nuevo record para basketbolistas juniors.

Caridad tomó parte en todos los matches de su team, y anotó 35 field goals en más de 400 minutos de juego. En 29 oportunidades que tuvo para agregar puntos a su score por medio de tiradas libres, logró encestar seis, por un bajo promedio.

MARUJA GARCIA, EN SEGUNDO LUGAR

Maruja García, que guió a los Tigres del Hispano al éxito final en las últimas salidas, finalizó la temporada con ímpetu suficiente para clasificar como la «segunda tiradora de la competencia». Maruja terminó a 22 puntos de diferencia de Caridad García, encestando un total de 15 goals y 22 fouls en los 13 choques en que tomó parte.

Maruja, empero, ha sido la mejor anotadora de fouls del campeonato, colocándose con ello en magnífica posición para capturar la medolla ofrecida por Manolo Gorriarán.

OTRAS DOS NOTABLES

Conchita Fernández, que tuvo momentos de verdadera sensación en el campeonato, terminó en tercer lugar en el scoring, sacándole diez puntos de ventaja a Silvia Suárez, la ardillita de los Blanquinegros del Fortuna. Aidita Díaz, del Estrella, fué lo No. 5 y Lourdes Pérez, del Bejucal, capturó el sexto lugar.

RECORDS INTERESANTES

El team del Hispano, que comenzó la temporada perdiendo par de juegos—uno de ellos con el Liceo de Bejucal y otro con el Fortuna—por no haber podido encestar bien los fouls, se arregló después en ese departamento y terminó la competencia de líder con un total de 55 fouls anotados en 136 oportunidades. Mejor record que cualquier otro team.

Esto índico, incidentalmente, que las prácticas que Nardo hizo seguir a las muchachas tuvo el resultado apetecido.

El Liceo de Bejucal fué el team que mayor número de goals anotó (86), el Hispano encabezó las tiradas libres, (55) y el Estrella fué el que más limpio jugó.

Fué curioso notar que el team de Bejucal salió derrotado en la competencia a pesar de haber anotado más puntos que ningún otro.

Los records son:

ESTADO DE LOS CLUBS

	J	G	P	Ave	Fig	TL	Fog	Pts	FP	T	GP
Hispano	13	10	3	.769	51	136	55	157	99	1	34
L. Bejucal	13	9	4	.692	86	132	30	202	110	2	45
Fortuna	12	8	4	.667	64	110	42	170	97	0	32
Tous	12	3	9	.250	23	120	36	82	108	3	61
Estrella	12	1	11	.033	35	79	22	92	85	1	87
		31	31		259	577	187	703	499	7	259

RECORDS PERSONALES. (CON MAS DE 10 PUNTOS)

Jugadora, team y posición	J	Tiempo	Fig	TL	Fog	Pts	FP	FT
Caridad García, B. C.F.	13	409.30	35	29	6	76	19	0
Maruja García, H. C.F.	13	394.45	15	40	22	52	23	0
C. Fernández, H. F.	13	382.45	18	32	10	46	16	0
Silvia Suárez, F. F.	12	368.30	19	22	7	45	7	0
Aidita Díaz, E. F.	12	388.	18	27	9	45	8	0
Lourdes Pérez, B. C.G.	13	405.20	18	34	6	42	14	1
María Conforte, F. F.	12	308.35	16	27	7	39	14	0
Angélica Conforte, F. C.F.G.	10	288.30	13	23	12	38	16	0
Mercedes Pérez, B. F.	13	331.25	14	11	3	31	29	1
Caridad Calvo, E. C.	10	329.	10	13	8	28	16	1
Leopoldina Cabrera, B. F.G.	13	240.25	10	11	4	24	4	0
Olga Palacio, T. F.C.G.	8	219.40	8	23	8	24	6	0
Esther Tamargo, H. G.	13	416.	7	32	9	23	15	0
Alicia Suárez, F. G.	12	383.	7	13	6	20	18	0

Agosto 13 de 1934.

PACO MUÑOZ, Compilador Oficial.

Más de 70,000 fanáticos vieron como los Tigres de Detroit derrotaron a los New York Yankees en los dos encuentros

Vernon Gómez explotó como tapón de sidra en el primer game, y el escolar Rowe superó a Red Ruffing en el duelo que ambos tuvieron en el 2do. El Detroit bateó mucho y bien

LA BATIDA A LOS YANKEES HA SIDO FORMIDABLE

NEW YORK, agosto 14. (AP).—Mas de 70,000 personas invadieron esta tarde el Stadium de los Yankees para comprender perfectamente por qué razón son los Tigres de Detroit, y no sus favoritos, —los Yanks— los que marchan actualmente a la cabeza de la Liga Americana, bien inspirados hacia una serie mundial, que será, incidentalmente, la primera que tienen desde 1909.

Con el pennant en la balanza, las huestes de Mickey Cochrane arribaron al Stadium llenos de optimismo y rechazaron fácilmente el reto que les tenían lanzado los locales, ganándoles las dos partes de un doble header con score de 9 por 5 y 7 por 3.

En el primer encuentro, los Tigres se vieron totalmente dominados por las bolas de Vernon Gómez en las cinco primeras entradas, en tanto que los Yankees habían hecho cinco carreras a costa de las ofertas del «General» Alvin Crowder, pero al iniciarse el sexto acto, cayeron como hormigas sobre el mejor pitcher del New York y le empataron el score con un rally de cinco carreras.

Joe Mc Carthy, tratando de contener el aguacero que después le cayó encima, envió al box a Jimmy Deshong, que había sido un ganador consistente en sus últimas salidas, pero Jimmy no estaba precisamente en su día, y los Tigres lo aprovecharon en condiciones, ganándole el game con un rally salvaje que produjo cuatro carreras. En esta última acometida, en la que Goslin, Gehroinger y el novel Marvin Owen jugaron un papel importantísimo, Deshong fué expulsado del box, lo mismo que Johnny Allen, Russell Van Atta fué sacado entonces de lo más profundo del Bull Pen y contuvo aparentemente la racha, pero su rescate llegó demasiado tarde, porque el daño estaba completamente hecho.

En el segundo encuentro el escolar Rowe salió en busca de su décima tercera victoria consecutiva y la consiguió con facilidad cuando Charley Ruffing, el Rojo, fué duramente bateado en las tres primeras entradas. El Detroit no se detuvo un solo instante y necesitado de ganar los dos games para acumular buena ventaja en el estado de los clubs, siguió atacando con furia hasta ganar con score de 7 por 3.

DETROIT

	V	C	H	O	A	E
Foxx, rf.	4	1	1	3	0	0
White, cf.	4	1	0	5	0	0
Gehringer, 2b.	4	2	1	1	5	0
Goslin, lf.	5	1	2	3	0	0
Rogell, ss.	5	2	1	1	4	0
Greenberg, 1b.	5	1	2	6	2	0
Owen, 3b.	4	1	2	1	0	0
Hayworth, c.	3	0	3	5	0	0
Crowder, p.	5	0	0	2	1	0
Marberry, p.	0	0	0	0	0	0
Totales	39	9	12	27	12	0

NEW YORK

	V	C	H	O	A	E
Crosetti, ss y 2b.	4	1	1	2	1	0
Saltzgaver, 3b.	5	1	2	2	2	0
Ruth, rf.	4	1	1	1	0	0
Gehrig, 1b.	4	1	2	8	0	0
Dickey, c.	5	1	2	9	1	1
Chapman, cf.	3	0	1	3	0	0
Selkirk, lf.	4	0	1	1	0	0
Lazzeri, 2b.	2	0	0	1	3	0
Gómez, p.	2	0	1	0	2	0
Deshong, p.	1	0	0	0	0	0
Allen, p.	0	0	0	0	0	0
Van Atta, p.	0	0	0	0	0	0
Heffner, 2b.	0	0	0	0	0	0
Rolfe, ss.	1	0	0	0	0	0
Hoag, x.	1	0	0	0	0	0
Totales	36	5	11	27	9	2

x. Bateó Van Atta en el noveno.

Anotación por entradas:

Detroit	000	005	400—9
Yankees	302	000	000—5

Sumario:

Carreras empujadas: Saltzgaver 2; Chapman, Dickey, Selkirk, Gehringer 2; Owen 2; Haywoth 3; Rogell, Greenberg. Home runs: Saltzgaver, Gehringer. Two bases hits: Owen, Gehrig. Bases robadas: Foxx. Doble plays: Rogell a Gehringer a Greenberg; Gehringer a Rogell a Greenberg; Dickey a Saltzgaver.

Segundo juego.

DETROIT

	V	C	H	O	A	E
White, cf.	5	3	3	2	0	0
Cochrane, c.	5	1	2	6	1	0
Gehringer, 2b.	5	2	3	1	3	0
Goslin, lf.	5	0	2	4	0	0
Rogell, ss.	4	0	0	1	2	0
Greenberg, 1b.	4	0	0	7	1	0
Owen, 3b.	4	0	0	2	1	0
Fox, rf.	4	0	2	3	0	0
Rowe, p.	3	1	0	1	2	0
Totales	39	7	12	27	11	0

NEW YORK

	V	C	H	O	A	E
Crosetti, ss.	4	0	1	0	2	0
Saltzgaver, 3b.	4	1	0	0	3	0
Chapman, cf.	4	0	0	2	0	0
Selkirk, rf.	4	1	1	1	0	0
Byrd, lf.	3	0	0	2	0	0
Jergens, c.	3	0	0	12	1	0
Heffner, 2b.	2	0	0	4	2	0
Ruffing, p.	3	0	0	0	0	0
Totales	31	3	4	27	8	0

Anotación por entradas:

Detroit	201	000	022—7
New York	000	012	000—3

Sumario:

Empujadores: Gehringer 4; Goslin 2; Jorgens Gehrig 2; Greenberg. Three bagger: Cochrane. Homer: Gehringer, Gehrig. Quedados en bases: New York, 2; Detroit, 7. Baseballs: Rowe 1; Ruffing 2. Struckouts: Ruffing 11; Rowe 5.

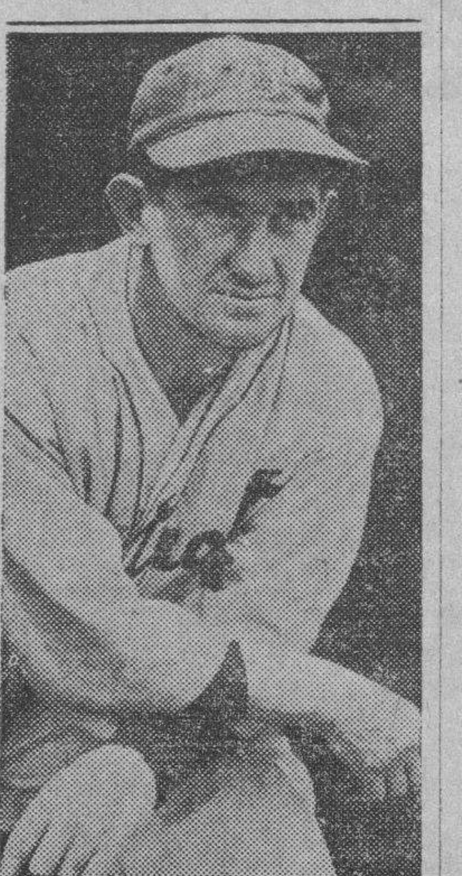

Mickey Cochrane, el manager feliz

ADQUIRIEREN LOS N. YORK YANKEES UN NUEVO OUTFIELDER

Necesitados de un sustituto para los jardines, tomaron al novato Selkirk del Newark

NEW YORK, agosto 14. (AP.)—Para proteger su defensa durante la importante serie que están celebrando con los Tigres, al tiempo que se preparan para la lucha tenaz de fin de temporada, los New York Yankees acaban de adquirir los servicios del outfielder George Selkirk, del Newark, que se encontraba en admirable forma en la Liga Internacional.

Selkirk no es una estrella del outfield, pero Joe McCarthy tiene la impresión de que el muchacho brindará a la novena el auxilio que ésta necesita para mantenerse con entereza hasta el final de la season.

De no haber agregado a Selkirk al squad, los Yankees se hubiesen visto en grave aprieto, pues el team solo contaba con tres outfielders regulares: Chapman, Hoag y Byrd. Babe Ruth está muy cansado y no puede jugar ya todos los días y Dixie Walker no acaba de arreglarse del brazo.

Hubo un momento en que Mc Carthy pensó colocar a Red Ruffing en el outfield a fin de aprovechar su hitting, pero el propio Red le pidió que le dejase en el box, seguro de que podía resultar de más provecho al team.

Selkirk, que es derecho para batear y tirar, tiene tanta estatura como Combs, es rápido y posee un brazo excelente. Su batting average en el Newark era de .345.

Los Yankees, aun cuando están colocados en mala posición, siguen convencidos que podrán derrotar a los Tigpres, y afirman que la novena de Mickey Cochrane tiene que flaquear en cualquier instante. El team de Detroit, indiscutiblemente, no ha tenido una sola mala durante todo el año, y los «breaks» se han cansado de favorecerle. Rowe, Bridges, Auker, Hamlin, Phillips, Marberry y Sorrell han pitcheado con marcadísima precisión, cuando los mismos expertos de Navin Field aseguraban que el staff no era de lo más consistente.

VICENTE TUERO EN UN ENCUENTRO CON EL GRAN IZAGUIRRE

Ya tiene Oliva terminado su gran programa de peleas para el próximo domingo

Vicente Tuero, el peleador español cariñosamente conocido por el «Panadero», después de haber permanecido durante varios meses sometido a un riguroso descanso, vuelve al cuadrilátero. La primera pelea de Tuero, será el próximo domingo 19 en el Stadium Cristal, frente al peso mediano de más coraje surgido en los últimos tiempos, Saturnino Izaguirre....

Este programa supera a todos los anteriormente presentados, los nombres de los peleadores que en el mismo figuran son conocidos entre los fanáticos, asíduos concurrentes a los programas dominicales. Olayo Nebot, el peso ligero de Guanabacoa, frente a Estéban Hernández, el peligroso peso ligero de Jesús del Monte.

La otra pelea también a 6 rounds entre Pablo Padrón, el ídolo de Loma Blanca y barrio del Príncipe frente a Armondo Delgado, el hermoso pequeño de Alpargatica, el fenomenal bantam que gana triunfos en Buenos Aires.

La primera pelea entre dos pequeños peleadores de la categoría mínima, Juan Molinet, el liliputiense boxer del barrio de la Punta, ídolo del Club Locos del Malecón, vs. Carlos Setien, más conocido por «El Chino del Mercado», y protegido de los mesilleros del Mercado Unico.

Los precios populares como siempre. Grada 10 centavos, preferencia 30, y la silla del ring 50 centavos.

NOMBRADO ROBERTO LAGO, COMISIONADO

Sustituye a José Angel Sordo como líder de atletismo en el equipo Olímpico Nacional

Roberto Lago, que fué en sus buenos tiempos un gran corredor de 1,500 metros, así como uno de los atletas de mayor prestigio que ha tenido la Universidad Nacional, es el sustituto de José Angel Sordo como comisionado de atletismo en el Comité Olímpco.

En el día de ayer se hizo el nombramiento de Lago, que ha de encargarse enseguida del puesto. El Comité, en su junta trató asuntos de muchísima importancia, sobre los cuales tomó resoluciones de interés que publicamos a continuación.

ACUERDOS DEL COMITE OLIMPICO DE CUBA EN SESION CELEBRADA A LAS SEIS DE LA TARDE DEL DIA 14 DE AGOSTO DE 1934.

Primero:—Aprobar el acta de la sesión celebrada el día 31 del mes de julio del año en curso.

Segundo:—Aceptar la renuncia presentada por el señor José A. Sordo de su cargo de Delegado de Atletismo, teniendo en cuenta las razones expuestas y el carácter irrevocable de la misma haciéndose constar el sentimiento del Comité por verse privado de sus valiosos servicios.

Tercero:—Designar al señor Roberto Lago y Pereda, Delegado de Atletismo, cargo que se encuentra vacante por renuncia de la persona que lo venía desempeñando.

Cuarto:—Nombrar al Dr. Osvaldo Morales Patiño Delegado de Tiro de este Comité en la ciudad de Cienfuegos.

Quinto:—Aprobar el pedido de efectos de sports y otros materiales hechos por la Delegación de Cienfuegos así como los materiales y efectos de sports solicitados por la Delegación de Camagüey.

Sexto:—Aprobar en principio en la convocatoria de Golf que presenta este acto el Delegado de este Deporte Sr. Juan Sabatés.

Septimo:—Acordar que el día 29 de agosto a las 5 p. m. quedarán cerradas las inscripciones para todos aquellos que aspiren a formar parte del equipo de natación.

Octavo:—Designar al Instructor Auxiliar de Atletismo Sr. Ruperto Notario para que se traslade a la ciudad de Camagüey a fin de que entrene a los atletas de aquella provincia durante un período de cinco días, debiendo salir de esta ciudad el día 16 de los corrientes.

Noveno:—Contestar escrito de varios atletas libres de Camagüey relacionado con el entrenamiento en esa ciudad expresándoles que el Sr. Notario lleva instrucciones a los efectos solicitados por ellos.

Visto Bueno

Angel Aixalá, Presidente P. S. R. — Rafael de J. Iglesias, Secretario.

Resultado de los juegos de ayer EN LAS GRANDES LIGAS

LIGA NACIONAL

Boston, 15; Chicago, 2.
Pittsburgh, 3; New York, 2
Cincinnati, 5; Brooklyn, 0.
San Luis, 5; Filadelfia, 1.

LIGA AMERICANA

Cleveland, 5; Washington, 1.
Boston, 7; San Luis, 3.
Detroit, 9; New York, 5.
Detroit, 7; New York, 3.
Chicago-Filadelfia, lluvia.

ESTADO DE LOS CLUBS

LIGA NACIONAL

Clubs:	G.	P.	Ave.
New York	70	40	.636
Chicago	66	44	.600
San Luis	63	46	.578
Boston	55	54	.505
Pittsburgh	53	54	.494
Brooklyn	45	61	.425
Filadelfia	44	64	.407
Cincinnati	38	71	.349

LIGA AMERICANA

Clubs:	G.	P.	Ave.
Detroit	73	37	.664
New York	66	43	.606
Cleveland	58	49	.542
Boston	59	53	.527
Washington	49	59	.454
San Luis	47	58	.448
Filadelfia	43	61	.419
Chicago	38	72	.345

JUEGOS SEÑALADOS PARA HOY

LIGA NACIONAL

Filadelfia en San Luis.
Brooklyn en Cincinnati.
New York en Pittsburgh.
Boston en Chicago.

LIGA AMERICANA

Cleveland en Washington.
San Luis en Boston.
Detroit en New York.
Chicago en Filadelfia.

AMATEURS

Por DAN

—Una justa de squash.
—Maruja García y los fouls.
—Hand ball en Ferroviario.

Viene celebrándose con éxito, un campeonato de squash-ennis en el club Cubaneleco, y parece que poco a poco va resurgiendo el entusiasmo por el deporte entre los clubs. Representaciones del Casino Español, Ferroviario, Hispano y Ferreteros luchan por el trofeo «Ayus», ofrecido al ganador y como resultado de sus bellas perfomances, muy agradables reuniones se están registrando lunes, miércoles y viernes en la cancha de los eléctricos.

* * *

Campeonatos como estos hacen falta aquí, debiéndose efectuar con mayor frecuencia. El squash-tennis tiene ya muchos parroquianos, que lo siguen con interés donde quiera que se juega. Todos los torneos que se organizan son bien apoyados por los clubs, y se obtienen buenos resultados.

* * *

Para esta noche se auncia una nueva «fiesta» de squash en el Cubaneleco, y nuevamente hemos de presenciar un par de encuentros de interés.

* * *

Maruja García, del Hispano, es la que mejor chance tiene para ganar la medalla ofrecida por Manolo Gorriarán a la muchacha que mejor promedio tuviese anotando fouls en el campeonato junior de basket ball.

Maruja ha encestado ya 22 fouls de 40 y esto le concede un promedio de más de quinientos puntos. Quina Conforti, del Fortuna, ocupa el segundo lugar, seguida de Conchita Fernández, del Hispano.

* * *

Cachita Calvo, del Estrella, es la jugadora que mejor promedio tiene en el campeonato, pero su nombre no puede incluirse entre las aspirantes al premio debido a que no llegó a 10 fouls anotados en la competencia, y una de las condiciones por las cuales se concede la medalla dice que «toda concursante deberá pasar de 10 fouls anotados para considerarse apta al premio».

* * *

Muchos entusiastas tenían la impresión de que el concurso terminaba con la eliminación habanera, pero la Asociación Atlética ha aclarado que la competencia de los fouls, lo mismo que el concurso de simpatía, no terminará hasta completarse la serie con el Sagua Yacht Club, que se inicia el sábado bajo los mejores auspicios.

* * *

Nardo Zapico, coach del Hispano, nos ha dicho ayer que su team está en envidiable forma y nos ha asegurado que retornará a la Habana con un par de victorias en el bolsillo. Nardo confía mucho en el juego de Maruja y Onelia Ramos, y nosotros creemos que su mejor puntal será la simpatiquísima «Gallito» Tamargo, a quien consideramos la jugadora all around más consistente de todo el campeonato.

Podrá haber muchas chiquillas simpáticas en el basket ball femenino, pero como esta Gallito... ninguna!

* * *

El próximo lunes dará comienzo en las canchas del club Ferroviario, un campeonato de hand ball de tres paredes, cuyo plazo de inscripción vence el próximo sábado por la tarde. Varios clubs están interesados en esta competencia, que se hará con reglas parecidas a la lucha de la Copa Davis en tennis. Cada team presentará dos singles jugándose en la misma forma y una pareja de dobles, que el trofeo emblemático de la supremacía del tennis.

Handbolistas del Atlético, Ferroviario, Y. M. C. A. e Hispano están interesados en la justa.

* * *

El próximo meet junior de natación nos reserva algunas sorpresas interesantes. Una de ella será la del nado de pecho, donde el Pato Gallareta se propone derrotar a Rafael Suárez Solís.

Otro evento de importancia será el back stroke, donde Rollie Reyes Gavilán se enfrentará con Azcárate, del Yacht Club, y otra calientita en extremo será el diving, en la cual intervendrán representantes de tres sociedades: Villageliú, por la Guay: Recarey, por Miramar y Goude, por el Yacht.

* * *

Para el meet senior se preparan otras sorpresas de interés, y una de las más notables será, seguramente, el debut de Oscar Martínez Conill como nadador de crawl. Oscar está empeñado en demostrar que puede luchar con los mejores nadadores de velocidad de Cuba y piensa hacer buen training para figurar en el relevo y en la justa de 100 metros.

Observadores imparciales dicen que... «Si Oscar se propone eso lo conseguirá, porque, hasta ahora, nada parece imposible para él en natación!»

GANO EL CUBANO ED DUARRY EN NEW YORK

CONEY ISLAND, N.Y., Agosto 14 (AP)—Eduardo Duarry, boxeador cubano de 142 libras, se apuntó un triunfo por knock ou ttécnico sobre Frankie Bruno, de Brooklyn, en el octavo round de una pelea firmada a 10. Bruno sangraba abundantemente cuando se detuvo la pelea.

Varios ejemplares que estaban dormidos despertaron en la última fiesta de Oriental Park

Gobi fué el primero en ofrecer una sorpresa agradable a los fanáticos al ganar la primera carrera del sábado. Carideo fué el segundo durmiente que volvió por sus fueros

—Varios durmientes despertaron en las últimas dos funciones de Orientel Park. Parece que se pusieron de acuerdo para sorprender a la cátedra y lo consiguieron con creces. El primeo de todos fué Gobi que aunque parecía grande en la primera carrera del sábado, había lucido igual modo en otras competencias que perdió. Como quiera que sea fué un despertar que quizás se convierta en hábito si esta buena yegua logra conseguir su forma de otras temporadas.

—Carideo fué el segundo durmiente que saltó a la luz de la victoria de las profundidades de la derrota a que nos tenía acostumbrados. Y mientras los «muchachos» se «ponían» sobre Hamhocks, Brown Supinet y Swinwood, el potente hijo de Haste se anexaba la victoria, produciendo un dividendo de alto voltaje.

—Loyola continuó la hacha de inesperados con una victoria en la cuarta carrera de ese mismo día. El hijo de Luculite había hecho algunas demostraciones pésimas y fueron muy pocos los que se confiaron a sus patas. Muchos que quizás no habían estudiado el libro negro que positivamente no daba al ejemplar de Friedlein como ganador. Pero Loyola saltó a la punta como en otras épocas felices y allí mismo se acabó la competencia. Con la particularidad que a diferencia de otras demostraciones no se cansó al final sino que se mantuvo fuerte hasta el fin mismo.

—El domingo se inició con el despertar espantoso de otro animal que dormía plácidamente desde el 30 de Junio, y aunque no parece muy largo ese tiempo, conviene no olvidar que el viejo hijo de Gauntley había estado decepcionando a su entusiasta dueño con más frecuencia de lo que era de esperar. Sin embargo, con ese pago de 95 pesos 20 centavos se desquitó Hermida de una gran cantidad de pienso ingerido por Cedar Crest en muchas semanas.

—Starelius era otro durmiente, Y aunque lucía con chance en el grupo que derrotó el domingo, no ganaba el hijo de Narth Star III desde Junio 3, habiendo corrido varias veces en pista que se supone debe correr por su pedigrí y condiciones de fanguero ya demostrado y fué otro de los que no figuran con frecuencia a la cabeza de grupos ganadores.

—Sin ser precisamente un ejemplar durmiente en los momentos que procedieron a su victoria última Indiazen dió la sorpresa en la sexta del domingo pasado. Es un ejemplar que no logra despertar confianza entre los fanáticos y por eso sus triunfos resultan bien renumerados. De las tres carreras que ha ganado en el mitin, dos han producido dividendos de dobles cifras de pesos. Y aún en los grupos baratos suele crear poca impresión favorable el hijo de Citizen.

—Con su victoria última, Workless se mantiene a la cabeza de los mayores ganadores del mitin. Ocho veces ha pasado triunfante por la varilla el hijo de Hourless mostrando una gran consistencia y sobre todo una mejoría admirable, que lo han convertido en uno de los favoritos de los aficionados. Para el sabado tendremos un nuevo duelo entre Tea Topics y Workless a milla y furlong, que será, sin duda, la nota de mayor interés de la próxima fiesta en Oriental Park.

MITIN DEL DR. AIXALA CON REGUERA Y BALTASAR ALVAREZ EN EL «DIARIO»

Esta tarde se reunirán en los salones del DIARIO DE LA MARINA, los señores Angel Aixalá, Presidente del Comité Olímpico Nacional, en sustitución del Ingeniero Miguel Angeal Moenk, y Baltasar Alvarez, comisionado de tennis, para tratar con nuestro compañero Manolo F. de la Reguera todo lo relacionado con las convocatorias femeninas. En la reunión se discutirá ampliamente la forma en que ha de convocarse al tennis femenino, así como al basket y la natación.

La junta promete resultar de interés.

Comenzará esta tarde en el Floor del Instituto, el primer campeonato inter-años de basket de colegiales

Cuatro teams de 10 hombres cada uno discutirán los premios ofrecidos. El equipo de tercer año parece favorito para ganar. Juegan hoy con el team de cuarto año, que es fuerte

Esta tarde, a las 5, comenzará el primer Campeonato Inter-años de basket ball en el nuevo floor del Instituto de Segunda Enseñanza de la Habana, donde se han inscripto cuarenta jugadores, quienes discutirán las fajas «inter-años» que ofrece el Departamento de Educación Física de dicha institución

El primer año está compuesto por: Eusebio Santalla (Delegado), Rogelio de los Reyes Gavilán, Rogelio Valdés, Raúl Aguirre, R Duthil, A Ordóñez, F Menéndez, R. Herrera, C. Urdanivia, I. Escobar.

Los novatos se enfrentarán en el primer juego del Campeonato contra el segundo año, que está compuesto por: Emilio Fernández, Jesús de Lara, Rubén Acosta, Mario Rubio, Eddie Gutiérrez, Rolando Corratgés (Delegado), Fernando Averhoff, Daniel González, José Nickse y Carlos Nobles. Este team puede darle una buena batalla a los favoritos.

El segundo juego será entre Tercer Año y el Cuarto. El Tercero está representado por Armando Molino, Oscar de la Torre, Emilio Maza, Roberto Perkins, Raúl Chibás, Miguel Iribarren (Delegado), etc., mientras que Joaquín Planas, Miguel Sigler, Abelardo de la Campa, Alberto Antiga, Sergio Chan (Delegado), Pedro Cardona, etc., aunque no han practicado juntos, esperan hacer muy buen papel.

Las alumnas del Instituto de la Habana están practicando para formar dos equipos y celebrar un Campeonato con el fin de discutir los premios que ofrece el doctor Aragón y estos juegos de exhibición comenzarán al comienzo del próximo cursillo.

He aquí las inscripciones:

Primer año (Amarillo)

1.—Rogelio de los Reyes Gavilán.
2.—Eusebio Santalla (Delegado).
3.—Rogelio Valdés.
4.—Raúl Aguirre.
5.—R. Duthil.
6.—A. Ordóñez.
7.—F. Menéndez.
8.—R. Herrera.
9.—C. Urdanivia.
10.—I. Escobar.

Segundo año (Marrón)

1.—Emilio Fernández.
2.—Jesús de Lara.
3.—Rubén Acosta.
4—Mario Rubio.
5.—Eddie Gutiérrez.
6.—Rolando Gorratgés (Delegado).
7.—Fernando Averhoff.
8.—Daniel González.
9.—José Nickse.
10.—Carlos Nobles.

Tercer año (Blanco)

1.—Armando Molino.
2.—Oscar de la Torre.
3.—Emilio Maza.
4.—Roberto Perkins.
5.—Obdulio Sardiñas.
6.—Raúl Chibás.
7.—José Boffil.
8.—Arístides Menéndez.
9.—Miguel Iribarren (Delegado).
10.—Roberto Fojo.

Cuarto año (Azul)

1.—Joaquín Planas.
2.—Miguel Sigler.
3.—Abelardo de la Campa.
4.—Alberto Antiga.
5.—Sergio Chan (Delegado).
6.—Raúl Revilla.
7.—Pedro Cardona.
8.—Pedro Simón.
9.—J. A. Pessino.
10.—Rafael Anrich.

Horario de los juegos

Miércoles 15 de Agosto: Primero vs. Segundo Años.
Tercero vs. Cuarto Años.
Viernes 17 de Agosto: Segundo vs. Cuarto Años.
Primero vs. Tercer Años.
Lunes 20 de Agosto: Primero vs. Cuarto Años.
Segundo vs. Tercer Años.

El primer juego de cada día comenzará a las cinco de la tarde, concediéndose 15 minutos de gracia para comenzar cada juego. Diez minutos después de terminado el primer juego comenzará el segundo.

INSCRIBIO LA LIGA SOCIAL DOS TEAMS

Espera que sean admitdos en la eliminación de base ball de las Olimpiadas

La Liga Social de Amateurs ha mantenido en firme su propósito de competir en la eliminatoria de base-ball. En el día de ayer enviaron dos selecciones al Comité Olímpico por medio de un representante, expresando gran deseo de verse incluídos en la interesante lucha que se avecina.

Los dos teams serán dirigidos por Gustavo Gómez Calvo y Tino Argimon los cuales han de tomar enorme empeño por que las novenas clasifiquen para los finales.

Hecha la inscripción, ahora solo falta ver si la Unión Atlética certifica la condición de amateur de los jugadores, y aquí es cuando sospechamos que los dos teams han de tropezar con distintos obstáculos, a menos que los oficiales unionistas cambien de parecer.

Las selecciones son:

SELECCION.—A—

C. Fermín Guerra, A. Cobas.
P.. Tomás de la Cruz, Leonelo Ruisánchez. Juan Noa.
1b. Gregorio Dávila.
2b. Antonio Falla.
3b. Remigio Vega.
SS. Arsenio Reta.
LF. Avelino Alvarez.
CF. César Batan.
RF. José López.
Suplentes. Perfecto Alonso, Víctor Muñoz, Armando Paytuvi.

SELECCION.—B—

C. Celestino Padilla, Gilbelto Valdivia.
P. Manuel Fernández, Emilio Bofill, Alberto Torres, Juan Llusa, Mario Morera.
1b. Marcelino Suárez.
2b. Regino Otero.
3b. Antonio Rodríguez.
SS. José Dopico.
LF. Germán García.
CF. Ramón Cobo.
RF. Rafael Barreras.
Suplente. Mario Michelena.

LOS SEIS DE LA FAMA

	S.	V.	C.	H.	Ave.
Manush	103	421	76	160	.380
Gehringer	110	429	110	160	.372
P. Waner	105	434	87	160	.369
Gehrig	109	423	99	156	.369
Terry	110	423	91	155	.367
Allen	108	442	76	154	.349

E.C.D. 2016

LA INDUSTRIA CIGARRERA EXIGE LA REBAJA DEL IMPUESTO DE 1 CENTAVO A TRES CUARTOS

Estima que si a la fosforera se le ha podido rebajar el 50 por 100, es posible esta concesión

El impuesto debe ser rebajado, legalmente, el 30 de Junio de 1935. Adelantando la rebaja unos meses el Gobierno no sufrirá perjuicios y ayudará a una industria tan importante

La «Unión de Fabricantes de Tabacos y Cigarros de Cuba» dirigió ayer al Director de Rentas Terrestres de la Secretaría de Hacienda, el escrito que dice como sigue:

«Resumen de las razones que abonan la rebaja del impuesto de consumo sobre cigarrillos:

1.—A partir de 1931, en que se elevó el impuesto, la producción descendió a los niveles más bajos que ha tenido, desde 1904.

2.—Desde ese año (1904) hasta 1917 la producción siempre se mantuvo por encima de 200 millones de cajetillas; desde 1918 hasta 1931, por encima de 300 millones. Después de la elevación del impuesto descendió, en 1932, a sólo 178 millones y en 1933 a sólo 174 millones.

3.—Trabajando la industria a media capacidad, han quedado sin trabajo aproximadamente, la mitad del personal, tanto en las fábricas como en las «vegas», de donde se obtiene la materia prima.

4.—La cantidad de numerario restada a la circulación monetaria del país, por el descenso de la producción, pasa de diez millones de pesos ($10.000.000) por año.

5.—Casi el total de la disminución de la producción «legal» ha sido sustituída por producción clandestina. El cigarro de este origen se vende, en su mayoría, en el campo y en pequeños poblados, y se produce, no en fábricas o talleres, sino mediante pequeñas máquinas que un solo hombre mueve y maneja, sin más testigos que su familia. Una máquina de este tipo puede producir más de 20.000 ciggarros en un día.

6.—Al rebajarse medio centavo del impuesto en julio de 1933, la producción aumentó en el año económico de 1933-34 en 38 millones de cajetillas contra el año económico anterior, revelando la influencia del impuesto sobre la producción legal.

7.—La rebaja a que se ha hecho mención no constituyó un gesto del Gobierno en favor de la industria, pues en la fecha citada, por ministerio de la Ley, el impuesto debió quedar rebajado de centavo y medio (1½ c.) a tres cuartos de centavo (¾ c.); y la Ley de 29 de junio de 1933 dispuso que la reducción, en lugar de ser hasta tres cuartos de centavo (¾ c.), fuera sólo hasta un centavo (1 c.)

8.—El impuesto actual de un centavo, es sólo transitorio; de acuerdo con la Ley acabada de citar, deberá quedar reducido a tres cuartos de centavo en 30 de junio de 1935. Haciendo la rebaja en estos momentos sólo se adelantará unos meses, lo que hacía el Gobierno de Machado consideraba una necesidad para la industria cigarrera.

9.—Por decreto-ley que se acaba de publicar en la Gaceta Oficial, se rebaja el impuesto sobre los fósforos desde un centavo (1 c.) hasta un cuarto de centavo (¼ c.) De labios de funcionarios de la Hacienda hemos oído que esta rebaja era más urgente que la de los cigarros, y que esta última industria había sido menos maltratada por el Gobierno que la de fósforos. Nada más lejos de la verdad; por la Ley de 25 de enero de 1904 (del empréstito de 35.000.000 de pesos) se fijó el impuesto a los cigarros en un tercio de centavo (1/3 c.) y el de los fósforos en medio centavo (½ c.) Por la Ley de Emergencia Económica, se aumentó el impuesto sobre los cigarros hasta tres cuartos de centavo (¾ c.) y **no se aumentó el impuesto sobre los fósforos;** por la Ley de 22 de enero de 1932, se volvió a aumentar el impuesto sobre los cigarros hasta centavos y medio (1½ c.) y se elevó el de los fósforos hasta un centavo (1 c.); de manera que el impuesto sobre los fósforos fué duplicado, y el impuesto sobre los cigarros fué casi quintuplicado.

10.—El impuesto sobre la industria fosforera ha sido reducido, no ya a la cuantía que tenía hasta 1932, sino a un cincuenta por ciento menos de lo que se fijó por la Ley de 1940, con lo cual, a nuestro juicio, se ha infringido abiertamente la Ley, realizando un acto de insólita generosidad, que es la primera vez que se realiza en Cuba, y que no tenemos noticias de que se haya realizado en ningún otro país; rebajar un impuesto, creado para el servicio de un empréstito, a una cuantía menor de la fijada para dicho servicio, sin haberse concluído de pagar el mismo.

11.—Desde 1904, hasta 1932, la industria fosforera se desenvolvió bien con un impuesto de medio centavo, y, sin embago, se le reduce todavía a la mitad de eso. En cambio, a la industria cigarrera, que hoy paga el triple de lo que en ese mismo período pagaba, se discute una rebaja insignificante. Para terminar este paralelismo mencionaremos el hecho, harto conocido, de que la industria tabacalera, de la que la cigarrera es rama principal, es, por su importancia, la segunda de Cuba, en cambio, la fosforera es una industria de menor importancia; la primera es una industria netamente nacional, cuya materia prima se cosecha en nuestros campos, en tanto que la segunda podrá ser tan cubana como la primera en cuanto a los respetables elementos que la componen, pero su materia prima es importada.

12.—Como punto final, se habla de hacer inmediatas importantes concesiones fiscales a la importación de cigarrillos extranjeros, Si esto sucediera, quedaría colmada la copa del abandono en que todos los Gobiernos cubanos han venido manteniendo a la industria cigarrera. Sería no sólo un acto impolítico, sino una verdadera agresión. Si ese paso se diera, dudamos mucho que los industriales de este ramo puedan continuar defendiendo sus puntos de vista, con la alteza de miras, generosidad y patriotismo con que hasta ahora lo han hecho; indudablemente ello llevaría a los fabricantes de cigarros a adoptar las medidas extremas que un ciudadano pueda utilizar dentro de la Ley, para defender sus derechos, cuando lo justicia, la equidad y el buen sentido resultan olvidados.

De usted con toda consideración, Unión de Fabricantes de Tabacos y Cigarros de Cuba.—(f.) **Dr. Alfredo González Muñoz,** Asesor legal.

La Bolsa de la Habana acuerda que las operaciones se sigan concertando en oro y billetes

En atención a que las operaciones concertadas por la Bolsa son siempre por cantidades muy importantes, si los pagos fueran hechos en monedas de un peso se crearían muchas dificultades

En atención a que el Decreto-Ley número 410 de fecha 10 de los corrientes, publicado en la Gaceta Oficial del día 13 del propio mes y año, en su artículo quinto dispone que:

«Las monedas de oro del cuño nacional y las de un peso plata, también del cuño nacional, y las de oro y los billetes del curso legal de los Estados de América, tendrán fuerza liberatoria ilimitada. Las fraccionarias de plata la tendrán en la proporción del 8 por ciento de la cantidad que tenga que pagarse y liberarán totalmente las obligaciones que no excedan de diez pesos. Las monedas divisionarias de nikel tendrán fuerza liberatoria para el pago de toda cantidad que no exceda de UN PESO. Todas las obligaciones pagaderas en dinero; hayan sido contraídas antes o después de la vigencia de ésta Ley, deberán ser satisfechas precisamente en la especie pactada».

En atención a que el citado Decreto-Ley, permite la libertad de la contratación, dejando a la voluntad de las partes fijar la especie de moneda en que se contratan.

En atención a que las operaciones concertadas en la Bolsa, son siempre por cantidades importantes y que el pago de la smismas, si se hicieran en monedas de un peso, traeria grandes dificultades en las transacciones, cuyo perjuicio la Junta Sindical y de Gobierno, interpretando el sentir general de los socios, considera que es su deber evitar.

En atención a que ha sido siempre una costumbre y práctica establecida en la Bolsa, concertar las operaciones en monedas de oro acuñado, o billetes de la Reserva Federal de los Estados Unidos de América.

SE ACUERDA:

Mantener dicha práctica y costumbre, estableciendo la moneda cubana y americana de oro acuñado y los billetes del Banco de la Reserva Federal de los Estados Unidos de América, como las monedas en que se celebran y conciertan las operaciones en la compra-venta de valores en la Bolsa de la Habana.

Esto acuerdo comenzará a regir desde el día de la fecha.

Habana, 14 d eagosto de 1934.

(f.) Dr. Pedro Pablo Kohly, Secretario.

MERCADO DE CAFE

Cierre ayer en la Bolsa de Café de New York:

Septiembre	8.24
Diciembre	8.36
Marzo	8.45
Mayo	——
Julio	——

TABACOS AL NATURAL

REPUBLICANOS 10¢ NACIONALES CHICOS 10¢

ROMEO Y JULIETA

AGUSTIN MENENDEZ
AGENTE GENERAL
Virtudes 128. B.
HABANA.

DE VENTA EN TODAS LAS VIDRIERAS

DE VENTA EN TODAS LAS VIDRIERAS

Bolsa de New York

Cotización oficial al cierre de ayer, en la Bolsa de New York, recibida por el hilo directo de Fenner and Beane

ACERO	
Am. Rolling Mills	16⅞
Beth. Steel	27¼
Byers (A. M.) Co.	16⅝
McKees Tin Plate	88½
National Steel	38¾
Repub. Steel	13¾
U. S. Steel	33⅝
Vanadium	18
ALIMENTOS	
Am. Beet Sugar	10
Am. Sugar	67½
Armour Ill. «A»	6¼
Armour Ill. Pref.	69⅝
Borden Co.	25¾
Canada Dry	15⅞
Coca Cola	134
Corn. Pro. Ref.	57
Cuban Amer. Sugar	7⅜
Gen. Foods	29¾
Grt. West. Sugar	33
Manatí Sugar Pref.	6¾
National Biscuit	33
Nat. Dairy Prod.	17⅛
Stand Brands	19¾
South Porto Rico	35⅛
United Fruit	71½
AVIACION	
Aviation Corp.	4⅝
Bendix Aviation	12¾
Curtiss Wright Corp.	2⅛
Douglas Aircraft	18⅞
North Amer. Aviation	3⅜
Sperry Corp.	8
United Aircraft	15⅞
FERROCARRILES Y EQUIPOS	
Atchison	48¼
Atlantic Coast Line	27
Baltimore and Ohio	15⅝
Canadian Pacific	13¾
Ches. and Ohio	42⅞
Cons. de Cuba Pref.	3¼
Delaware and Hudson	38½
Del. Lack and Western	16
Erie	13¼
Great Northern Ry.	14⅜
Illinois Central	16¾
Northern Pacific	16½
N. Y. Central	21¼
Penn. R. R.	22⅜
Southern Pac.	17
Southern Ry	14
Union Pacific	97
Amer. Car. and Fdy.	16⅜
Amer. Locomotive	17⅜
Baldwin Locomotive	8¼
Gen. Ry. Signal	29¼
Pullman Inc.	41
PETROLEOS	
Amerada Corp.	48
Atl. Refining	25½
Cons. Oil	9⅛
Gent. Oil	19¼
Ohio Oil	10⅝
Houston Oil	16
Phillips Petro.	17⅛
Pure Oil	8⅜
Seab. Oil of Del.	27⅞
Texas Corporation	24
Tide Water Oil	10⅛
Socony Vacuum	15¼
Stand. Oil N. J.	44½
Stand Oil Cal.	35
MOTORES Y ACCESORIOS	
Auburn Auto Car.	19½
Bohn Aluminium	53
Briggs Mrg.	17
Chrysler Corp.	32½
El Auto Lite	17⅝
Firestone T. Rubber	15¾
General Motors	30¼
Goodrich	10½
Goodyear	23
Mack Truck	25¼
Murray Corporation	5¼
Nash Motors	14
Packard Motor	3¼
Studebaker	2⅞
Timken Roller	27
U. S. Rubber	16½
TABACOS	
Amer. Sumatra	18
Amer. Tobacco «B»	75¾
Cons. Cigar	7⅝
Gen. Cigar	41½
Ligg. and Myer «B»	91½
Reynolds Tob. «B»	45⅞
Air Reduction	98½
Allied Chemical	126
Amer. Com. Alc.	25½
Col. Carbon	65½
Comm. Solvents	18½
Du Pont de N.	88⅞
Freeport Texas	30½
Lambert Co. (The)	24
Nat. Dist. Prod.	19
Texas Gulf	32⅝
Union Carbide	41½
U. S. Ind. Alcoh	38
METALES	
Alaska Juneau	20⅞
Amer. Metal	19½
Anaconda	13
Cerro de Pasco	40
Dome Mines	44¾
Howe Sound Co.	53⅜
Int. Nickel	25⅞
Kennecott	19¾
McIntire P. Mines	48¼
U. S. Smelt and Ref.	137
TIENDAS	
Kresge S. S.	17¾
Kroker Gr. and Bk.	29
R. H. Macy and Co.	40
Montgomery Ward	23
Penney J. C.	57¾
Safeway Store	46⅜
Sears Roebuck	34⅜
Woolworth	49⅞
SERVICIOS PUBLICOS	
Amer. and Foreign Pow.	6
Amer. Power and Lght.	4¾
Amer. Tel. and Tel.	110½
Amer. Water Works	17
Brooklyn Man	42⅞
Columbia Gas	9
Com. and South	1⅝
Cons. Gas	27½
Elec. Power and Light	4
Interborough R. T. Co.	11⅛
Int. Tel and Tel	9¾
Nat. Pow. and Light	8⅛
Nor. American	13½
Pub. Service N. J.	32¾
Standard Gas	8⅛
United Corp.	4
United Gas and Imp.	14⅞
Western Union	34
MISCELANEAS	
Adams Express	7
Allis Chalmers	12¾
Amer. Can	97½
Amer. Mch. and Fdy.	13¼
Amer. Radiator	12½
Burroughs Add.	11½
Case J. I.	40½
Caterpillar T. C.	27½
Celanese Corp.	20¾
Com. Inv. Trust	56
Congoleun Nair	27¾
Continental Can	80
Deer and Co.	15
Eastman Kodak	98
Fox Film Corp.	10½
Foster Wheel	11¼
Gen. Asphalt	16⅛
General Electric	18⅞
Gillete	11⅛
Int. Business	134⅞
Int. Cement	22⅛
Int. Harvaster	26⅝
Johns Manville	43
Kelvinator	12
Lehman Corp.	68
Libby Owen	28¼
Liquid Carb.	21⅝
Loews Inc.	26⅜
Nat. Cash Reg.	14
Otis Elevator	15
Procter and Cam.	37
Radio Corporation	5⅝
Remington Rand	2⅛
Simmons Co.	10⅞
Warner Brothers	4
Warren Brothers	6¾
Westinghouse Elec.	32½
BANCOS	Comp. Vend.
Chemical	39¾ 41
National City	22½ 23¾
Chase National	24¼ 25½
Bankers Trust	55 56½
Irving	15⅛ 16⅛
Guaranty	317 322
Royal Bank	159 162
First Nat. B. Boston	31¼ 32¼

MERCADO DE ALGODON

Octubre	13.33
Diciembre	13.47
Enero	13.52
Marzo	13.63
Mayo	13.69
Julio	13.75

Bolsa de la Habana

Cotización oficial al cierre de ayer, a las 2.30 p. m., en la Bolsa de la Habana

Bonos y Obligaciones	Comp.	Vend.
República de Cuba:		
Speyer, 1904	93	100
Deuda Int., 1905	60	66
Cuatro y medio, 1909	73½	82
Morgan, 1914	93	100
Morgan, 5½, 1923	78	81
O. Públicas, 5½, 1945	27¼	38¼
Oblig. oro, 5½, 1935	20	36
Recibos de Depósito de Obligaciones oro	10	20
Azúcar, 5½, 1940	80½	98
Rep. Cuba, Morgan (Seriados) 5½% — 1927:		
G. Vence 1 julio 1934	76	—
H. Vence 1 julio 1935	70	85
I. Vence 1 julio 1936	65½	80
J. Vence 1 julio 1937	62¾	80
Ayunt. Hab. 1a. Hip.	88	110
Ayunt. Hab. 1a. Hip.	88	110
Centro Asturiano	37	—
B. Territorial, Serie B	18	50
Cervecera	26	35
Cervecera (Obli. no hip.)	8	11
Gas	91	100
Hav. Elec. (Consol.)	41	45
Hav. Elec. Debentures,	8¼	9½
Jarcia Matanzas	83	—
Edificio La Metropolitana, S. A.	10	—
Mercados de Abasto y Consumo 1a. Hip.	30	50
Nueva Fábrica de Hielo	80	100
Papelera Serie B	75	—
Teléfono	60	—
Unidos	14	—

Acciones	Comp.	Vend.
Banco Territorial	2	—
B. Territorial (Benef.)	⅛	—
Cervecera	29	—
F. C. Consolidados de Cuba, P.	3¼	4
Cuba, R. R.	5	—
Fibras y Jarcia	10	—
Hav. Elec. Utilities Co., P. 6 por 100	—	—
Hav. Elec. Utilities Co., P. 5 por 100	7	11
Hav. Elec. Railway Co., preferidas	4¾	7
Hav. Elec. Railway Co., comunes	¾	2
Jarcia, P	25	35
Jarcia P. Ex-Dvdo. en Acciones	25	35
Jarcia, C	4½	7
Licorera de Cuba	4½	7
Metropolitan Auto	96	—
Naviera, P	—	12
Naviera, C	1¼	—
Nueva Fábrica de Hielo	95	—
Nueva Fábrica de Hielo, beneficiarias	20	—
Pesca, P	20	—
Pesca, C	4	—
Teléfono, P	20	36
Teléfono, C	7	—
Unidos	2½	4½
Unión Oil	1	3

	Comp.	Vend.
Ayuntamiento, 2a.	90	106
Centro Asturiano	38	—
Cervecera Internacional	76	34⅞
Cervecera Internacional, (Oblig. no hip.)	90	100
Hav. Elec. Ry. Co.	41	45
Hav. Elec. Ry. Comp., (Oblig. no hip.)	8¼	9½
Jarcia de Matanzas	90	—
Nueva Fábrica de Hielo	85	100
P. Cubana, Serie B	75	—
Cuban Telephone Co.	60	—
Unidos	14	—

Acciones	Comp.	Vend.
Cervecera Internacional	29	—
F. C. Consol. Pref.	3	4¾
Cuba Railroad, Pref.	5	8¾
H. E. Utilities, Pref.	20	—
H. E. Utilities, Pretes	8	11
Hav. Elec. Ry. Co., P	4¾	8
Jarcia. Preferidas	25	—
Jarcia, Ex-Div. en Acciones	25	—
Jarcia, com.	4½	7
Licorera de Cuba	4½	8
Naviera, pref.	5	—
Naviera, com.	1	—
Nueva Fábrica de Hielo	107	137
Nueva Fábrica de Hielo, beneficiarias	20	—
Teléfonos, P	20	33
Ferrocarriles Unidos	3	4¾
Unión Oil Co.	1½	3¾

MERCADO DE MANTECA

Septiembre	8.40
Diciembre	8.90
Enero	——
Granel	7365

COTIZACION A UN MES FECHA
Ayer, a las 3.30 p. m.

Bonos y Obligaciones	Comp.	Vend
República de Cuba:		
Speyer, 5 por 100	94	100
Deuda Interior	61	66
Speyer, 4½ por 100	74½	82
Morgan, 5 por 100	94	100
Morgan, 5½ por 100	78½	80⅞
O. Públicas, 1945	27½	28½
Oblig. oro	20	40
Recibos de Depósitos de Oblig. oro	10	20
Azúcar	80	—
Julio 1934, G. Morgan	76	—
Julio 1935, H. Morgan	71	—
Julio 1936, I. Morgan	66	—
Julio 1937, J. Morgan	63	—
Ayuntamiento, 1a.	90	106

BANCO PASTOR
CASA FUNDADA EN 1776

Capital suscrito	Ptas. 17.000.000,00
» desembolsado	» 11.000.000,00
Fondos de reserva y fluctuación de valores	» 15.406.658.47

CASA CENTRAL: LA CORUÑA
— SUCURSALES —
Vigo, Lugo, Orense, Vivero, El Ferrol, Sarria, Monforte, La Estrada, Tuy, Mellid, Mugía, Carballo, Mondoñedo, Puentedeume, Villalba, Ribadeo, Santa Marta de Ortigueira, Carballino, Padrón, Puebla de Caramiñal, Ribadavia, Noya, Barco de Valdeorras, Verín, Rua-Petín, Vimianzo, Fuentenareas,, Chantada, Cedeira, Ordenes, Fonsagrada, Pontevedra, Caldas de Reyes, Marín y Cangas.
CUENTAS CORRIENTES CON O SIN LIBRETA
Intereses desde 1o. de Julio de 1933:

A la vista	2 %	anual
» tres meses	3 %	»
» seis »	3,60 %	»
» doce » o más	4 %	»
CAJA DE AHORROS	3,50 %	»

CAJAS FUERTES DE ALQUILER
desde pesetas 20 al año
COMPRA VENTA DE MONEDA EXTRANJERA
DEPOSITO DE VALORES
COBRO DE CUPONES
Y DEMAS OPERACIONES DE BANCA Y BOLSA EN EN ESPAÑA Y EXTRANJERO

BUFETE DE
JOSE I. RIVERO
Notario: FELIPE RIVERO
Chacón No 25
HABANA
Teléfonos:
M-1472
A-8142

Aumentaron las importaciones de los E. Unidos

El aumento de exportaciones fué muy pequeño, durante los primeros seis meses del año

Washington ha dado ya a conocer las cifras del intercambio comercial entre Cuba y Estados Unidos, durante el primer semestre del presente año. Dichas cifras acusan un aumento de un 66% en nuestras importaciones, en relación con igual período de 1933. En cuanto a las exportaciones nuestras a Estados Unidos, el aumento ascendió sólo a 14%, atribuyéndose esta disparidad con la reacción en nuestras compras, a los menores embarques de azúcar hechos a Estados nidos, durante los primeros 6 meses de este año.

Véase el valor de nuestras importaciones y exportaciones con los Estados Unidos, durante el primer semestre de los últimos 5 años.

6 meses	Importamos de E.U.	Exportamos a E.U.
1930	$ 55.420.333	$ 65.929.399
1931	28.257.094	40.914.545
1932	17.542.181	29.893.340
1933	12.942.003	25.816.492
1934	21.399.832	29.484.727

(Datos de la estadística de «Cuba Importadora».)

GODOY & MALARET
SEGUROS Y FIANZAS
(Insurance and Bonding)
Teléfono M-9866
AGUIAR 77
HABANA,
CUBA

TABAC

Entraron ayer en la plaza, partidas de tercios y pacas siguientes:

De Encrucijada, para C. Granda y Compañía, 90.

De Consolación del Sur, para no y Hermanos, 90.

De Ovas, para Baldomero Fernández y Compañía, 65.

De Mendoza, para H. Du Compañía, 209.

De Pinar del Río, para I. R fenburgh Sons, 63.

De San Luis, para Ruisán Egusquiza y Compañía, 151.

Del mismo San Luis, para González y Compañía, 60.

De Placetas, para las firmas guientes:

Menéndez y Compañía, 103.

Muñiz y Hermanos, 87.

Compañía Tabacalera Manuel Suárez, 114.

Más MERCANTIL en la Pág.

Se reportó ayer una venta de crudos de Puerto Rico hecha el jueves de la semana anterio

El mercado de costo y flete, para prontas entregas, estuvo más flojo que en los días anteriores. Los futuros, aunque reaccionaron hacia el alza, no lograron el nivel del

La creencia en que la firma del Tratado de Reciprocidad sufriría nueva demora, es el factor al que algunos informadores atribuyen la liquidación de tenencias de futuros, que se cree ha hecho que los refinadores se retiren del mercado, esperando obtener crudos más baratos si continúa la liquidación.

Ayer fué que vino a reportarse la venta del cargamento de Puerto Rico que hasta el jueves de la s na pasada estuvo ofrecido mercado, a la base de 3.20. viernes no se ofreció, y cabía ner que había sido vendido el j a última hora. Sin embargo, anunció la venta como efectua viernes, a la misma base dicha la refinería McCahan. Nos refiriendo al cargamento de toneladas, dentro de la cuota te año, para pronto embarque.

El mercado abrió ayer, como tes indicamos, con tono más influenciado por la tendencia ta de la Bolsa del Azúcar. H ofrecidos azúcares de Filipinas de cuota para embarque en A Septiembre de 2.65 a 2.68c., sin los compradores mostraran al cer interés a más de 2.60c. Los dedores de Cuba pedían de 1. 1.83c., solicitando contrapropos nes en algunos casos. Es de que los refinadores quisieran p a más de 1.80c.

LAS EXISTENCIAS. — Las tencias de crudos en los alma afianzados de New York, eran iguales a las del día ante 1.590.430 sacos.

COTIZACION «SPOT».—La zación «spot» del día trece, 3.2

LOS FUTUROS. — Los fut abrieron más flojos de 0 a 2 tos más bajos, bajo los efectos liquidación efectuada por los op dores al alza cansados de esper

Sin embargo, alrededor del día el mercado se restableció gosamente al recibirse la noticia, medio de una agencia inform de New York, de que era inmin la decisión del Tratado de Rec cidad con Cuba. En algunos los avances llegaron a registrar tro puntos de diferencia de una ta a otra. Y en los primeros mentos de la tarde la lista en g ral estaba de 1 a 2 puntos más alta merced a compras cuenta de las casas comisionistas operaciones de los cortos para brirse.

Pero los precios, al cierre, no graron alcanzar el nivel del d terior, quedando uno y dos p más bajos que anteayer, como verá a continuación:

	Cierre del 13	Cierre del 14
Septiembre	1.76	1.74
Diciembre	1.83	1.81
Enero	1.83	1.81
Marzo	1.85	1.83
Mayo	1.91	1.89
Julio	1.94	1.92

Las ventas durante la sesión la Bolsa del Azúcar, sumaron toneladas.

EL REFINADO.—Igual que anterior, aunque aumentando extracciones a medida que avanz verano. También se ha acentuad interés por los refinados de segu mano, cuya cotización hemos dich no ha variado tampoco.

MERCADO DE LONDRES.— sostenido y cerró firme. Se hic ventas al equivalente de 0.93½ a bordo Cuba. Había más comp dores a este precio. Las cotizacio de la Terminal, al cierre ayer, ron éstas:

	Cierre del 13	Cierre del 14
Agosto	4/6½	4/6½
Septiembre	4/7	4/6½
Octubre	4/8	4/7½
Diciembre	4/9¾	4/9¾
Marzo	5/ ¼	5/ ¼
Mayo	5/1¾	5/1¾

VALORE

Pesado actuó ayer el mercado cal de valores. Abandonadas vieron las Obligaciones Oro de soro. Más flojos los bonos de Públicas. Firmes los de Speyer Morgan. De las emisiones de Servicios Públicos, mantuvieron cotización los Bonos del Gas y la Havana Electric Railway. Sos nidos los valores de las empres industriales que ofrecen sólidas ga rantías. El volumen de las cione efectuadas durante el día fué pequeño. El mercado cerró la expectativa.

COTIZACION DE LA PESETA

La peseta española se cotizó al cierre del mercado ayer, a razón de 7.22.02 por dólar.

COTIZACION DEL FRANCO

El franco francés se cotizó ayer al cierre del mercado, a razón de 14.92 por dólar.

COTIZACION DE LA LIBRA

La libra esterlina se cotizó ayer en el mercado local a $5.09¾.

HABANA CLEARING HOUSE

Las compensaciones de cheques entre los Bancos asociados al Habana Clearing House ascendieron en la liquidación de ayer a la suma de $1.299.122.68.

Cotizaciones

NUEVA YORK, agosto 14. (AP.)—Cotizaciones del cierre en la Bolsa de New York:

Acciones: 531.400
Bonos: 12.972.700

Machin & Wall Comp

Molinos «MEADOWS» con muelas de piedra de la mejor calidad de granito siliceo blanco

PARA HACER HARINA DE MAIZ, TRIGO Y YUCA

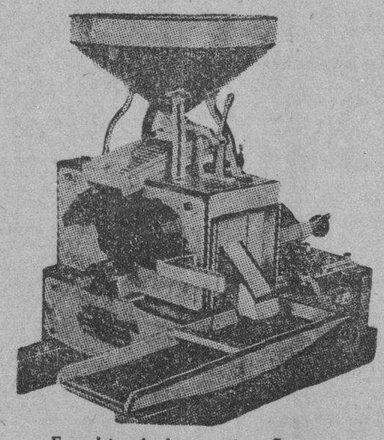

En existencia de cinco tamaños.

Hay un cernidor "MEADOW" diseñado especialmente para trabajar con cada molino, dando un producto perfectamente limpio y clasificado.

Machin & Wall Company
FERRETEROS

Oficina y Almacenes — Teléfono A-2688. Ricla No. 8. — Habana, Cuba.

Treinta y cuatro años de servicio a la industria azucarera

Machin & Wall Comp

M.E.C.D. 2016

DR. RAUL MENOCAL ACLAMADO CANDIDATO A LA ALCALDIA POR LA JUVENTUD MENOCALISTA

INFORMACION MERCANTIL

Cámara de Comercio Cubana ide que se preste atención a s adeudos por suministros

rige al Secretario de cienda trasladando escrito de la Cámara de Cárdenas

s deudas del Estado por con. de suministro, deben pagar. igual que las pagadas por per. La Cámara de Comercio Cu. sostiene ese criterio, y lo ex. al Secretario de Hacienda, en de una solicitud de corpora. del interior, por medio del es. siguiente:

ñor: En relación con la soli. presentada a esa Secretaría por Cámara de Cárdenas pidiendo sea atendido con igual interés pago del personal el de los nistros hechos al Estado en rcicios económicos pasados, esta ara de Comercio de la Repúbli. Cuba acordó en su junta or. ria de Directiva de 31 de julio mo pasado, apoyar la aludida citud por estimarla justa y be. ciosa además y para las clases cantiles muchos de cuyos com. ntes tienen créditos contra el do por suministros efectuados respondientes a años fiscales an. res.

En tal virtud, señor Secretario, nuestra solicitud a la que tiene hecha la Cámara de rcio de Cárdenas referente al to antes expuesto.

Quedamos de usted muy atenta. «Cámara de Comercio de la ública de Cuba».— Juan Saba. Presidente.»

ANADO

LOS PRECIOS EN PIE

cios pagados por compradores, gado el ganado en esta capi.

	Ctvs. kilo
cuno, a	3½
rda, de 7½ a	8
nar, a	2½

PRECIOS DE LA CARNE

s precios que rigen en los Ma. ros de esta capital, para la car. son los siguientes:

	Ctvs. kilo
cuno, de 11 a	12
rda, de 25 a	30
nar, de 15 a	20

MATADERO DE LUYANO

es sacrificadas en el Matadero yanó:

cuno	66
rdos	27
rneros	17

MATADERO INDUSTRIAL

es sacrificadas en el Matadero strial:

cuno	160
rdos	83
rneros	27

TA SOBRE LOS GRANOS AL CIERE DEL MERCADO

NEW YORK, agosto 14. (Por el Directo de Fenner & Beane). go: Los precios se debilitaron a ma hora sin razón aparente, ce. ndo de 1½ a 2⅛ mas bajo. Win. cerró de ½ a ¾ más bajo y rpool de 1 a 1⅛ al cierre. Se n rumores de que Alemania reducir o eliminar sus dere. a las importaciones de granos, que no se confirmaron. No hu. cambio de importancia en las cias del Canadá. En las bajas das, pudiera comprarse, porque hay nada de débil en la situa. fundamental del trigo.

Maiz: Este grano estuvo fuerte que el trigo se debilitó, mo. nto en que bajó y cerró a ¼ a mas bajo. Las noticias de la co. cha están siendo cada vez más istas. El mercado de cerdos avan. hoy bien, llegando a $6. No vemos razón para que la ba. sea más que temporal.

vena: Cerró de ⅛ de baja a ¼ alza, en simpatía con la actua. de los otros granos. Los esti. dos son alzistas.

Centeno: Cerró de ½ a ⅛ de al-za, después de haber bajado desde su nivel alto. El mercado responde facilmente a las compras.

MERCADO DE GRANOS

Trigo	
Septiembre	102¼
Diciembre	105
Mayo	108⅛
Maiz	
Septiembre	75½
Diciembre	78¾
Mayo	83⅛
Avena	
Diciembre	49⅝
Septiembre	51⅛
TrigoW innipeg	
Octubre	87¾
Diciembre	88⅞
Mayo	92⅞
Centeno	
Diciembre	87⅛

CAMBIOS

Tipos de venta al cierre ayer, en bancos de esta capital:

New York, cable	1/10P.
New York, vista	1/10P.
Londres, cable	5.09¾
Londres, vista	5.09½
Madrid, cable	13.85
Madrid, vista	13.83
París, cable	6.70
París, vista	6.68
Italia, cable	8.70
Italia, vista	8.68
Bélgica, cable	23.85
Bélgica, vista	23.83
Alemania, cable	39.90
Alemania, vista	39.85
Hong Kong, cable	39.30
Hong Kong, vista	39.25
Toronto, cable	3⅝P.
Toronto, vista	2⅛P.
Buenos Aires, cable	26.35
Buenos Aires, vista	26.30
Amsterdam, cable	68.85
Amsterdam, vista	68.83
Zurich, cable	33.07
Zurich, vista	33.05

El Oro y la Plata

Al cierre ayer del mercado local del dinero, tomamos los siguientes tipos:

ORO	
Compradores	64 P.
Vendedores	65 P.
PLATA	
Compradores	1⅛D.
Vendedores	⅞D.

MERCADO DE PIELES

Cierre ayer en New York por el hilo directo de Fenner and Beane:

Año anterior:	
Septiembre	6.60
Diciembre	6.75
Marzo	6.85
Julio	—
Pieles standard:	
Septiembre	7.15
Diciembre	7.60
Marzo	7.68
Julio	8.15

Bonos de Cuba

Cierre ayer en New York, por el hilo directo de Luis Mendoza y Compañía:

	Comp.	Vend.
República de Cuba:		
Speyer, 5 por ciento	90	—
Morgan, 5 y medio	95	—
Speyer, 4 y medio	74⅛	74½
Morgan, 4 y medio	77½	79½
O. Públicas, 5½	27¼	28
Hav. Elec. Ry. Co., 5%	38	42¾
Hav. Elec. Ry. Co., 5½%	8	9¾
Cuban Railroad, 5%	27¼	28
Cuban Railroad, 7½	23	27
Cuba Northern, 5½	36	37⅜
Cuban Northern, 4½	15⅛	16
Manatí Sugar, 7½	13	20
Int. Te. and Tel., 4½	61¼	62½

Panamá Pacific Line

HABANA A
NEW—YORK & CALIFORNIA
($75.00 IDA Y VUELTA) ($157.50 IDA Y VUELTA)
BUQUES TURBO-ELECTRICO DE 33.500 toneladas.
CALIFORNIA *para* San Francisco
vía Panamá Agosto 14
VIRGINIA *para* NEW YORK
Agosto 17
W. HARRY SMITH AGENCIES INC.
OBISPO 75 TELF. A-7322.

"Omnibus de Camagüey"

LUJOSOS COCHES PULLMAN «MACK»
(LOS MEJORES DE CUBA)
HABANA. — CAMAGUEY — SANTIAGO DE CUBA
Salidas diarias de la Habana: frente al Hotel «SARATOGA», PRADO Y DRAGONES
A las 5.00 a. m. Directo a SANTIAGO DE CUBA.
A las 7.30 a. m. Hasta CAMAGUEY.
A las 12.30 p. m.
A las 4.30 p. m. Hasta SANTIAGO en combinación con «LA CUBANA».
A las 8.00 p. m.
Salida de SANTIAGO, directo a la HABANA: A las 5.00 a. m.
De CAMAGUEY para la HABANA, desde la nueva Estación «OMNIBUS DE CAMAGUEY»
A las 5 a.m., 9 a.m., 1 p.m., 5.30 p.m., y 8 p.m.
Viaje siempre en nuestros Omnibus, son los más cómodos, los más lujosos, los más confortables, los mejores de Cuba
Para informes y reservación de asientos en la Habana, llame por el Teléfono M.1715.

INFORMACION POLITICA

Actividades del Frente Unico Revolucionario.—Continúan los Centristas constituyendo sus delegaciones.—La Vanguardia Femenina del Dr. Carlos Manuel de Céspedes.—La Juventud Nacionalista de la Acera del Louvre y el Sr. Justo Luis del Pozo.—Notas de la Sección de Propaganda del ABC.—Acción Republicana del barrio de La Ceiba.—Escuela y Universidad abecedaria en Colón.—Sigue el P.A.N. de Alejandro Vergara organizando sus delegaciones.—Los Renacentistas.—Unión Menocalista de Paula.—Otras noticias muy interesantes sobre la política nacional

UNION MENOCALISTA DEL BARRIO DE PAULA

Ha quedado constituído el Directorio de la Agrupación política Juventud Unión Menocalista del barrio de Paula, en la calle de Paula 38, siendo electa por unanimidad la siguiente Directiva:

Presidentes de honor: Mayor General Mario García Menocal; doctor Santiago Verdeja y Neyra; doctor Gustavo Cuervo Rubio; doctor Pedro Martínez Fraga; doctor Carlos Girón Bofill; doctor Guillermo Alonso Pujol; doctor Antonio Covas Guerrero; comandante Miguel Coyula; señor Sergio Véliz; doctor Raúl G. Menocal; doctor Danuel Compte; señor Marcos A. Romero y señor José Polanco Pantaleón.

Presidente efectivo: Oscar Salazar y García. Vicepresidentes: Andrés Ocaña; Luis Muñiz Torres; Evaristo Méndez García; Octavio García Albarrich. Secretario General: Nicolás Requiero Neyra. Vicesecretario: Gumersindo Rivero Rivero. Contador: Benigno Franco Simó. Vice: Alfonso Valdés Rodríguez; Tesorero: Vicente Requiero Vergara; Vice: Oscar Cruz Font; Director político: Lucas Bravo. Vice: Angel Linares Arredondo. Vocales: Enedino Soto; José García Rodríguez; Ramón Tray del Río; Pablo Cuéllar Delgado; Quirino González Rodríguez; Sinesio Guevara y Pérez; Jesús González Iglesias; Venancio Veitia Ariosa; Eugenio Veitia Ariosa; Mario Trinchet y Manuel Medina Ruiz.

Después de instalada la Directiva, la asamblea acordó proclamar la candidatura del joven doctor Raúl G. Menocal para Alcalde de la Habana.

Usaron de la palabra significados elementos de la Unión Menocalista entre ellos el doctor Covas Guerrero, Jaime San Martín y el conocido político José Polanco Pantaleón, que hizo el resumen.

ABC.—SECCION DE PROPAGANDA.—NOTAS PARA LA PRENSA

Inauguración de la Escuela Abecedaria en Cienfuegos.

Con inusitado entusiasmo quedó inaugurada en el Club de la Filial S-4 de Cienfuegos, la Escuela para analfabetos, organizada por la Célula Educacional. Para proceder a dicha inauguración, se celebró una velada el domingo pasado, a la que asistió el Dr. Orestes Figueredo, Director de la Sección de Educación. Una concurrencia numerosa demostró el domingo último, en dicho acto, la pujanza y el entusiasmo de la Filial cienfueguera. El acto se efectuó en el espacioso salón de gimnasia del Club. Pronunciaron elocuentes discursos, el Dr. Regino Fariñas, B-42, el Dr. Joaquín Mereuelo, A-7, el Dr. Orestes Figueredo, A-6, y el Dr. López Dorticós, A.4. Comenzó la fiesta con el himno nacional y terminó con el himno abecedario, cantado por un coro de damas abecedarias y por gran parte de la concurrencia. Se tomaron fotografías que se publicarán en el periódico «Acción» de mañana.

Escuela y Universidad Popular Abecedaria en Colón.

El sábado próximo pasado, y con la asistencia también del Director de la Sección de Educación, se inauguró en Colón una Escuela Abecedaria para Analfabetos, y una Universidad Popular. El mayor entusiasmo reinó en la fiesta que sirvió de oportunidad para que los distinguidos oradores que usaron de la palabra, desarrollaran puntos muy importantes de la ideología del ABC.

Canastilla Abecedaria en Cienfuegos.

La Filial S-4 de Cienfuegos dió también una alta nota de ternura, regalando una Canastilla al niño y a la niña que nacieran el día 12 de agosto en la Perla del Sur. Los agraciados, que fueron un varón y una hembra, serán nombrados Joaquín y Esperanza. Se les bautizará con el ritual abecedario.

ACTIVIDADES DEL «FRENTE UNICO REVOLUCIONARIO»

Según nos informamos con algunos miembros del «Frente Unico Revolucionario», ha cesado la mesa provisional que venía dirigiendo dicha Agrupación y en su lugar se ha elegido un Ejecutivo máximo que está compuesto por cuarenta y cinco miembros, todos ellos revolucionarios probados de distintos sectores.

Este Ejecutivo se ha dividido en distintas comisiones, con objeto de repartirse la labor a realizar, que a juzgar por el contínuo movimiento que despliegan sus miembros, reuniéndose día y noche, debe de ser ardua.

Nos hemos enterado, no obstante la reserva que se guarda, que en cuanto a la depuración que hará el Frente Unico Revolucionario en las distintas Dependencias del Estado, ya tienen datos concretos de los elementos maculados de casi todas ellas, y que de una manera juiciosa, pero enérgica, se señalarán a esos individuos para pedir su cese como empleados públicos. En la Secretaría de Obras Públicas y otras según nos dijeron, la cosa será más seria pues la depuración viene de «arriba para abajo», ya que consideran ellos, que los jefes maculados no tienen autoridad revolucionaria, para con sus subalternos.

MITIN AUTENTICO EN «MANUEL DE LA CRUZ»

El señor José Sanler, Secretario de Actas del Comité gestor de Afiliaciones del barrio de Manuel de la Cruz, del Partido Revolucionario Cubano, nos comunica que el próximo día 25 del actual, se celebrará un grandioso mitin en la calle de Tamarindo número 44, esquina a Dolores, local de dicho Comité.

En este acto harán uso de la palabra destacados líderes auténticos, quienes explicarán la labor a realizar por dicho partido político que dirige el doctor Ramón Grau San Martín.

ACTA DE CONSTITUCION DEL COMITE EJECUTIVO DEL PARTIDO AGRARIO NACIONAL EN EL BARRIO OESTE DEL PUEBLO DE MADRUGA

Siendo las nueve de la noche del día 9 de agosto de 1934 y previa convocatoria hecha al efecto, se reunen los abajo firmantes, afiliados al Partido Agrario Nacional (PAN) en la casa calle Barreros número 10, del pueblo de Madruga, con la finalidad de constituir el Comité Ejecutivo Primario del Barrio Oeste, y después de consultado el parecer de los presentes, queda constituido por aclamación unánime en la forma que a continuación se da a conocer:

Presidente: Pablo Ramos y Plous.
1er. Vice: Abelardo Sierra y López.
2do. Vice: Carlos Vallín.
Secretario de Actas: Teodoro Avila y Romero.
Secretario de Correspondencia: Pedro Cabrera Ramírez.
Tesorero: Domingo García León.
Vocales: Alberto Santamaría, Ramón González, Andrés Vallín, Severa González, José Zaldivar, José Barceló, José Sierra González, Cirilo González, Manuel Amado González y González, Ramón Alfonso Quintana.

Constituído el Comité, hace las declaraciones siguientes:

Que estimando en al Programa del Partido Agrario Nacional, conducirá a Cuba a un porvenir seguro de bienestar y felicidad, defenderán con verdadero calor y decisión su Programa.

Que conocedores de la limpia historia pública de lo sdirigentes del Partido, tienen fe absoluta de que el Programa srá cumplido y que por lo tanto, acatarán todas las decisiones del Comité Central del Partido.

Que estiman que es completamente necesario, tanto a los agricultores como a los trabajadors y pueblo en general, defender este programa para sacar a Cuba del caos en que la han sumido los viejos partidos.

Se hace constar que a este acto ha concurrido el Presidente del Comité Ejecutivo del Partido, señor Armando Fernández Fraga, conjuntamente con los señores Ambrosio Jiménez Martínez, Horacio Granda y Crego, Nicolás González y Gama, todos pertenecientes al Comité Ejecutivo de este Término.

A propuesta del Sr. Armando Fernández, queda aclamado presidente de Honor el Dr. Alejandro Vergara y Leonard.

Y para que así conste, firmamos la presente a nueve de agosto de 1934.

(Firmados:) Pablo Ramos y Plous, Abelardo Sierra, Carlos Vallín, Pedro Cabrera Ramírez, Domingo García León, Teodoro Avila, Manuel A. González, A. Fernández, F. González, Horacio Granda, Ambrosio Rivero, Ramón Alfonso Quintana, Alberto Santamaría, Ramón González Severa González, José Zaldívar, Cirilo González.

UNA PROFECIA DE JUSTO LUIS DEL POZO

«La Juventud Unión Nacionalista de la Acera del Louvre» que ha seguido con toda fidelidad las indicaciones de su Jefe señor Justo Luis del Pozo, comenta las declaraciones del señor Secretario de Comunicaciones, su correligionario doctor Miguel Suárez Gutiérrez. Dicen los «muchachos» de la Acera:

«Nada hay tan socorrido como un día tras otro día». Si los Secretarios Nacionalistas,—o por lo menos considerados como tales,—hubieran llevado a sus respectivos Departamentos a los «hombres conocidos y con méritos; si hubieran recabado de esos luchadores del nacionalismo su concurso entusiasta y decidido; si hubieran premiado con oportunidad los sacrificios de tantos hombres que siguieron a Mendieta y al inolvidable Méndez Peñate, de seguro que en este trance tan difícil para el Gobierno Provisional encontraría una línea defensiva formidable y aguerrida». La huelga de Comunicaciones justifica plena y elocuentemente todo lo que predijo nuestro Jefe Justo Luis del Pozo: era preciso, e imperativo, GOBERNAR con los Nacionalistas. No es posible mantener en nuestra casa al enemigo y así se está comprobando.

El doctor Suárez Gutiérrez ha dicho que la huelga tiene «matiz político». ¿Si es así,—lo que nosotros no afirmamos,—no se confirman los vaticinios de Justo Luis del Pozo cuando abogaba por un Gobierno homogéneo...? ¿No quería Justo Luis un Gobierno plenamente Nacionalista, reclamando para sus hombres las posiciones que ocupaban otros elementos que en ningún momento podía corresponsabilizarse con el Gobierno del coronel Mendieta...?

Ojalá que este accidente, sin importancia aparente dentro de la vida nacional, sirva de ejemplo a quienes pueden evitar el mal gobernando con los suyos, con sus leales, con sus hombres de reconocida acción, como supieron hacerlo los otros sectores políticos.

Por la Juventud Nacionalista de la Acera del Louvre:
Miguel A. Perera, Presidente.
Buenaventura Ramírez, Director Político.
José F. de Cueto, Secretario.

SIGUEN CONSTITUYENDOSE LOS CENTRISTAS

El sábado pasado, como anunciamos, se constituyó el Comité Centrista del Barrio de Puentes Grandes y ayer, martes, los Barrios de Arroyo Apolo y Aroyo Naranjo.

También el jueves próximo, dia 16, se constituirá el barrio del Vedado, el que se llevará a efecto a las 8 y 30 p. m., en la casa de la calle Tercera número 449, entre A y B y al que concurrirá la plana mayor del Comité Municipal Centrista con su Presidente el doctor Royo.

PARTIDO REVOLUCIONARIO AUTENTICO

Se hace saber a todos los vecinos del Barrio de Medina, que ha quedado constituído en la calle 23 número 277, entre D y E, Vedado, el Comité del Partido Revolucionario Auténtico Grau San Martín.

Habiendo sido sustituído el doctor E. Costales Latatú como Secretario de Actas por el Dr. Ramiro O-Bourke.

Complacemos con gusto a la doctora Delfina Chubat, activisima secretaria de este Comité, y revolucionaria de verdaderos méritos, quien nos ruega la publicación de esta nota.

LOS RENACENTISTAS CONVOCAN A UNA ASAMBLEA

Los señores Juan Macías, Tomás Torres, José González, Enrique Fernández; José Serrano; Jorge Torrens; Rogelio del Cueto y Gustavo Mato, ex Presidentes del barrio del disuelto Partido Renacentista de San Leopoldo, Guadalupe, Colón, San Isidro; Santo Angel; Marte y Pueblo Nuevo, respectivamente, citan por este medio a todos los ex presidentes y ex secretarios de dicho partido, para la reunión que tendrá efecto en la calle de Oquendo y Marqués González, a las 8 y 30 del día de hoy.

REUNION DE LA VANGUARDIA FEMENINA C. M. DE CESPEDES

Mañana, jueves, a las 9 p. m., se reunirá la Vanguardia Femenina Carlos Manuel de Céspedes, en su local de la calle de Lealtad 136.

La señorita Paulino, Presidenta de la Vanguardia y la Secretaria, señorita Zudaire, están activando todo lo relacionado con esta reunión la que promete ser muy movida por ser la primera después de la constitución de la misma y están llegando infinidades de afiliaciones de las distintas damas simpatizadoras de la candidatura del doctor Carlos Manuel de Céspedes.

ACUERDOS DEL TRIBUNAL SUPERIOR ELECTORAL

En la ciudad de la Habana, a los catorce días del mes de agosto de mil novecientos treinta y cuatro, siendo la hora señalada, se reunieron en el local que ocupa este Tribunal Superior Electoral, los doctores Francisco Llaca y Argudín, Presidente, Guillermo Chaple y Suárez, Manuel Carnesoltas y Agüero, Carlos M. Piedra y Piedra y Ernesto Dihigo y López Trigo, miembros del mismo, con la asistencia del Secretario que suscribe, para celebrar sesión y abierta ésta se tomaron los acuerdos siguientes:

Quedar enterados de la comunicación del Presidente de la Junta Municipal de la Habana, Sección Primera, participando haber tomado posesión de su cargo de Presidente sustituto de ese organismo, el doctor Lincoln Eviselo Brito, el que fué designado por la Sala de Vacaciones de la Audiencia de la Habana, Sección Segunda, informando que el doctor Antonio Carrillo de Albornoz, tomó posesión de su cargo de Presidente sustituto de dicha Junta, habiendo sido designado por la propia Sala de Vacaciones de dicha Audiencia.

—En la ciudad de la Habana, a los catorce días del mes de agosto de mil novecientos treinta y cuatro, siendo la hora señalada, se reunieron en el local que ocupa este Tribunal Superior Electoral, en funciones de Junta Nacional del Censo Electoral, los doctores Francisco Llaca y Argudín, Presidente, y Guillermo Chaple y Suárez, Manuel Carnesoltas y Agüero, Carlos M. Piedra y Piedra, Ernesto Dihigo y López Trigo, miembros del mismo, con asistencia del doctor Julián Solórzano y Yabernilla, Director General del Censo Electoral y del Secretario que suscribe, y abierta la sesión, se adoptaron los acuerdos siguientes:

Se acordó quedar enterados de la resolución dictada por el Secretario de Gobernación en el asunto relativo a la división en barrios del Término Municipal de Florida, y que se acuse recibo de dicha resolución.

Se acordó imprimir dos mil ejemplares de las instrucciones y disposiciones acordadas por este Tribunal en relación con el articulado del Decreto-Ley número 329, sobre Censo Electoral, cuidando el Secretario de colocar por orden correlativo de artículos, los acuerdos de este Tribunal.

Se dió cuenta con oficios del Director General del Censo Electoral relacionados con la plantilla del personal que tiene presentada, otro con los enumeradores y otro con los enumeradores instructores y se acordó quedaran sobre la mesa para estudio.

Se dió cuenta con oficio del propio Director acompañando copia de los contratos celebrados con los comerciantes que prestarán los servicios de impresión de modelos para el Censo Electoral y se acordó acusar recibo y que se forme expediente con lo remitido para su oportunidad.

Con lo que se dió por terminada la sesión, acordando reunirse en el día de mañana a las dos p.m., quedando citados los miembros presentes, así como el Director General del Censo Electoral. Leída esta acta y conformes, la firman los miembros asistentes. (Fdos). **Francisco Llaca. Guillermo Chaple. Manuel Carnesoltas. Carlos M. Piedra Ernesto Dihigo. doctor A. Menéndez Carballo,** Secretario

JUVENTUD NACIONALISTA DEL CAFE «LA ISLA»

El Sr. Mario Delgado, Presidente de la Juventud Nacionalista del café «La Isla», cita por este medio a todos sus amigos y correligionarios para la constitución de la delegación del barrio de Pueblo Nuevo el día 15 a las 8 p. m. en la calle de Infanta entre Jesús Pergrino y Crucero. ... ...

ACCION REPUBLICANA LIBERAL DEL BARRIO DE CEIBA

En el domicilio de la Sra. Balbina García, calle de Misión número 63 altos, se constituyó el Directorio del barrio de Ceiba del Partido Acción Republicana Liberal, en cumplimiento a lo que prescriben los Estatutos del mismo.

Al acto asistieron distinguidas personalidades del Partido, así como gran número de marianistas de ese barrio. Abierta la sesión se procedió a proclamar la Directiva siguiente: Presidentes de Honor: Dr. Miguel Mariano Gómez, Dr. Alberto Blanco, Sr. Alfredo Alvarez, Dr. Zenón Zamora, Dr. Rogelio Pina, Dr. Manuel Dorta Duque, Dr. Manuel Mencía, Coronel Enrique Quiñones, Coronel Leopoldo Díaz de Villegas, Sr. Mario G. Lomas, Sr. Heriberto Madrigal y Dr. José García Pedrosa.

Presidente efectivo: Balbina García. Vice-presidentes: Nicolás Angarica, Gabriel Argudín, Lázaro O'Reilly, Ernestina López, Julia González. Director Político: Roberto Fleitas. Vice: Antonio María. Secretario de Actas: Manuel Luganiaz. Vice: Joaquín Barbosa. Secretario de Correspondencia: Arturo Valdés. Vice: Valeriano Piñeiro. Tesorero: Angel Sarría. Vice: Esteban Guerrero. Contador: Rogelio Guillén. Vice: Lázaro Blanco. Vocales: Edmundo Esplugas, Alberto Ragarica, Marcos Oli, Oscar Martínez, Luis López, Natalia García, Simón Valdés, Pedro Cárdenas, Isidoro Garbosa y Oscar Montesino.

Se tomó el acuerdo de designar delegados a la Convención Municipal a los Sres. Gabriel Argudín, Nicolás Angarica y Joaquín Barbosa.

Usaron de la palabra distintos oradores, haciendo el resúmen el señor Gabriel Argudín.

NOTAS POLITICAS

MANICARAGUA, agosto. (Por Correo).—La política va encauzándose por senderos más en armonía que en meses pasados; se nota cada día más entusiasmo y más movimiento en los distintos sectores de esta zona de Manicaragua. Pero el que más se mueve, el que más inscripciones viene haciendo en estos últimos días, es el Partido Unión Nacionalista, que con su Presidente a la cabeza, señor Cándido Rodríguez Borroto, se distingue de los demás, por la actividad desplegada y por la forma seria y precisa que viene utilizando para hacer inscripciones verdaderas y no de **bloof**.

El señor Rodríguez Borroto, no descansa, sino está haciendo recorridos por todo el barrio, está tramitando algún favor a sus correligionarios, y como lo segunda en sus operaciones el competente y activo Alcalde de Barrio, señor Secundino Alba, decimos que la política se encauza por el verdadero sendero de armonía y de unión, que es lo que debe de ser la política entre cubanos. Las gestiones de estos dos hombres de Manicaragua, es beneficiosa para la colectividad, ya que, desinteresadamente, ayudan a cuantos solicitan de ellos un favor.

Ya va pasando el tiempo de los ofrecimientos incumplidos de la vieja y triste política pasada, en que se contaban por millares los decepcionados, y los engañados. Aquella política funesta de ofrecimientos y de palmaditas en el hombre, ha pasado, y la actual política nacionalista, lleva la bandera de la democracia desplegada y bajo su pabellón caben todos los hombres de buena voluntad, que no hayan sido maculados y perversos...

El señor Rodríguez Borroto está gestionando por orden del señor Gobernador Provincial, Coronel Gabino Gálvez, la reincorporación de todos los nacionalistas de este barrio, que por motivos baladíes, están disgustados o retraídos del conjunto general, que les ofrece todas las garantías y también el puesto que a cada uno le corresponda en el seno del Partido, teniendo solamente en cuenta, la actuación de cada uno y lo que merece; sin acordarse de lo pasado. Creemos meritoria la actua de Cándido Rodríguez y de su competente colaborador señor Alba Valera, porque es hora de que la política deje de ser un engaño y que los jefes de barrios y de grupos sean serviciales y activos, que para cada caso tengan una solución franca y leal y si no se puede resolver, no den excusas y den esperanzas que jamás serán cumplidas.

Tanto los señores Rodríguez y Alba, como los altos jefes del nacionalismo villareño, están tratando de aunar voluntades y de sumarse todo el contingente posible del electorado de historial limpio y capacitado para actuar en la vida política de la nación, tanto en el sector masculino como en el femenino. Entre las gestiones del señor Rodríguez Borroto, está la de haber organizado con más de cien afiliados al nacionalismo, un Sub-Comité en el Hoyo de Manicaragua, habiendo sido nombrado presidente el señor Pablo Gómez; también tiene el propósito el señor Rodríguez Borroto de dar una gran fiesta popular en este pueblo, para con lo que se recaude arreglar algunas calles y el Matadero, que está en pésimas condiciones sanitarias; todo esto de acuerdo con el señor Alba, Alcalde de Barrio, y ya que hablamos del Matadero, diremos que el Alcalde, señor Alba, ha hecho muchas gestiones a fin de que el Gobierno Provincial le ayude para su arreglo, que es de suma importancia y de utilidad pública, no se le ha hecho caso, razón por demás para que la fiesta que se ha de celebrar, sea ayudada por todos, para que produzca lo suficiente para realizar tan importantes obras.

En próximas crónicas daremos a conocer todos los acontecimientos de la vida política de Manicaragua, en el sector nacionalista.

Antonio HERNANDEZ MACHADO
Corresponsal Especial.

Información Radio-Telegráfica
DEL INTERIOR DE LA ISLA

SANTA CLARA

CONTINUA LA HUELGA DE TELEGRAFISTAS EN CIENFUEGOS

CIENFUEGOS, agosto 14. DIARIO. Habana.—(Por radio).—Continúa firme la huelga de telegrafistas locales. El Ejército sigue custodiando ambas oficinas.

PRO EXILADOS REVOLUCIONARIOS DE SANTO DOMINGO

Se encuentran en esta localidad los jóvenes estudiantes dominicanos René Villarnovo y Buenaventura Sánchez, con el propósito de dejar constituído el Comité Local Pro-Exilados Revolucionarios de Santo Domingo, el que ya funciona en la Habana. La organización en Cienfuegos les ha sido confiada a René Morejón, Raúl Trélles, Jorge González, Rolando Meruelo y Raúl Dorticós.

HABITADA PARA BAÑOS PUBLICOS LA ENCENADA DE CALABAZAS

El Alcalde, señor Domingo Irizarri, ha dictado un Decreto habilitando la playa Ensenada de Calabazas para baños públicos facilitando el viaje al lugar por medio de ómnibus que costea el Municipio. El señor Manuel Antonio González Díaz, ha cedido gratuitamente esa playa de su propiedad. El pueblo aplaude tal rasgo y la disposición del Alcalde.

EXIGIENDO LA CESANTIA DE LOS EMPLEADOS MACHADISTAS

Ha quedado formada una Comisión Mixta de Revolucionarios, integrada por los señores Rafael Grosso Villapol, Roberto Espí, Roque Barcia, que visitaron las Oficinas públicas exigiendo la cesantía de los elementos machadistas.

EL MAYOR DE CIENFUEGOS AL CONGRESO DE ALCALDES

Al objeto de concurrir mañana al Congreso de Alcaldes de toda la República, embarca esta noche el Mayor cienfueguero señor Irizarri.

NUEVA PUBLICACION

Ha comenzado a publicarse en esta ciudad el periódico «Massacre», que dirigen conocidos jóvenes revolucionarios. **Obdulio A. García.** Corresponsal.

ORIENTE

EN UNA CAUSA POR ASESINATO, SE INHIBIO A FAVOR DE LA JURISDICCION MILITAR

SANTIAGO DE CUBA, agosto 14. (Por Radio).—El Juzgado de Instrucción de Sanciones, se inhibió a favor de la Jurisdicción Militar, en la causa contra el ex-capitán José la Rubia, por el asesinato de Miguel Figueroa Mederos, ocurrido en abril de 1933 en el callejón Almeida y Cristina.

En la misma causa están complicados los ex-cabos, Florntino Paneque y Benigno García, así como el ex-soldado Lino Noriega. El Coronel Rodríguez ordenó al teniente Ramírez se hiciera cargo de la causa, como investigador.

UN PROFUGO

El Jefe de la Sección de Expertos, sargento Cebreco, descubrió en la Sala número 11, del Hospital Civil, a Francisco Cortés Quintana, el cual se encuentra operado, el que se hallaba prófugo, desde su evasión del vivac municipal, el cuatro de septiembre, en el cual aprovechó la invasión del pueblo, que mató a cuatro confidentes que se encontraban allí. Cortés está acusado de ser el incendiario de la fábrica situada en Cristino y Santa Lucía, de la propiedad del Dr. Quesada. El prófugo quedó bajo la custodia de la policía.

CESANTE EL JEFE DE POLICIA

Esta tarde el Alcalde Municipal, capitán Matos Brito, dictó la cesantía del Jefe de Policía, Comandante Alberto Verdasco. También dejó cesante al capitán Félix Blanco y al vigilante Juan Chaveco. Dícese que las cesantías obedecen a no estar de acuerdo con las disposiciones dictadas por el Supervisor Militar, teniente Pino.

CATEDRAS A CONCURSO

Ha sido convocado el Concurso para cubrir varias Cátedras del Instituto Provincial, presentándose al mismo el Dr. Arístides Feria, abogado de esta ciudad. El Dr. Feria presentó su limpio y brillante expediente, Diplomas, Premios y Medallas y las notas brillantes con las que obtuvo la beca «González Lanuza». El Dr. Feria presentóse aspirante a la Cátedra de Lógica y Cívica. No se le dió curso al expediente, alegándose que está maculado por favorecer a los estudiantes graduados recientemente que obtuvieron cátedras. El Dr. Feria, actualmente es Tesorero del Colegio de Abogados y presentó la renuncia de este cargo, solicitando la formación de un Tribunal de honor q. lo juzgue como maculado. Coméntase en toda la ciudad la preterición contra el Dr. Feria, que pertenece a nuestra más distinguida sociedad. El Colegio de Abogados reúnese mañana para tomar acuerdos.

LLEGO EL DELEGADO OBRERO QUE FUE A GINEBRA

A la una de la tarde llegó en el avión procedente de Haití, el señor Alfredo Padrón Batista, Delegado obrero cubano, a la Conferencia Internacional del Trabajo de Ginebra, siendo recibido por los obreros que componen el Frente Unico. Esta noche el obrero Padrón dará una Conferencia, relativa a su viaje a Ginebra, en el local del Gremio de Estibadores y Braceros. Continuará viaje el jueves para la Habana, para rendir informe al Coronel Mendieta.

LA HUELGA DE TELEGRAFISTAS

Continúa en igual estado la huelga de telegrafistas y empleados de correos. El Gobernador interino, doctor Gonzalo Pérez André, lanzó una alocución a los huelguistas para que concurran al trabajo mañana jueves a las 9 a. m., donde serán recibidos sin represalias, respetados en sus puestos y derechos adquiridos. En caso de que no concurran, serán sustituídos y declarados cesantes. Los inspectores de comunicaciones por medio de otra alocución, exhortan a los huelguistas a que no hagan actos de sabotage, contra las propiedades del Estado, pidiéndoles que se mantengan en un plano de tranquilidad.

EXCLUIDOS DE FIANZA

Ingresaron en el vivac de Baracoa, excluídos de fianza por el Tribunal de Urgencia, cinco telegrafistas que secundaron el paro. En esta ciudad continúa presos tres telegrafistas, habiendo orden de detención contra los dirigentes del movimiento que se encuentran escondidos.—**García,** Corresponsal.

Compañía Trasatlántica Española

Servicios de vapores Correos Todo el Año
El rápido y conocido vapor correo
"HABANA"
saldrá el
15 DE AGOSTO
Para,
VIGO, CORUÑA, GIJON, SANTANDER Y BILBAO
—vía New York—
El rápido vapor correo
"MARQUES de COMILLAS"
saldrá el
21 DE AGOSTO
Para,
CADIZ Y BARCELONA, vía New York
Espléndidas cámaras. Tercera clase moderna con camarotes
Más informes: GARCIA & DIAZ, Ltda. Agtes Grales. Palacio de la Lonja. Telfs. M-6911 y M-6912.
Apartado 1690.

LLOYD NORTE ALEMAN

PROXIMA SALIDA:
SEPTIEMBRE 20
VAPOR
"SIERRA VENTANA"
Para
VIGO, CORUÑA, GIJON, SANTANDER, SOUTHAMPTON, BOULOGNE Y BREMEN
CLASE PRIMERA, CLASE TURISTA Y TERCERA CLASE
COMPAÑIA NAVIERA
LLOYD NORTE ALEMAN, S. A.
CAMARA Obispo 28 A-3455 — TERCERA Acosta 4 M-8066 — FLETES Oficios 18 M-8082

E.C.D. 2016

ANUNCIOS CLASIFICADOS DE ULTIMA HORA

ALQUILERES

A4 Marianao y sus Repartos

MIRAMAR. CASA COMPLETAMEN- te amueblada, ropa, vajilla, cristalería, garage, etc. $65 al mes, calle 7 esquina Tercera Avenida. Reparto Miramar. A-4

REPARTO LA SIERRA: PRECIO- sa residencia, de dos plantas, acera de la brisa, frente al tranvía, 2 cuadras ómnibus, próxima a Las Ursulinas, 4 habitaciones amplias, terraza al frente, sala, saleta, comedor, cocina, garage y cuarto de criados, agua abundante. Informes: Calle 7, esquina a 4, La Sierra. A-7180. A-4

a5 J. del MONTE y la VIBORA

VIBORA. CASA ELEGANTE QUEDA desocupada para fines de Agosto, puede verse todos los días después de las 11, tiene 7 cuartos y 3 baños, 2 cuartos para criados con todas las comodidades y garage, calle Antonio San Miguel entre Agustina y Carlos Manuel, Villa Julia, no tiene cartel, precio de situación, a 1 cuadra de la Calzada y cerca del paradero. A-5

b4 HABITACIONES

O'Reilly 51

Se alquilan baratas, magníficas habitaciones, amuebladas, amplias, ventiladas y frescas, con abundantes baños, agua caliente y fría, a todas horas. Moralidad y buen servicio. B-4

SE SOLICITAN

s1 CRIADAS y CRIADOS

SE SOLICITA ESPAÑOLA PARA limpiar y cocinar casa corta familia, que duerma en la colocación. Carlos III No. 12 Dep. No. 292. S-1

SE SOLICITA UNA JOVEN ESPA- ñola para criada de mano, para casa chica y poca familia. Montoro 7, bajos, entre Carlos III y Lugareño. S-1

SE SOLICITA MUCHACHA JOVEN para criada de mano, que duerma en la colocación. Sueldo, ocho pesos. Calle B, número 233, entre 25 y 27, Vedado. S-1

SE OFRECEN

s1 CRIADAS y CRIADOS

DESEA COLOCARSE UN ESPAÑOL con veinte años en el país, sabe trabajar de todo. Teléfono M_5678. O-1

DESEA COLOCARSE UNA MUCHA- cha española para criada de mano o manejadora, informan en Santa Rosa 57. O-1

DESEA COLOCARSE UNA JOVEN de color, habla perfectamente el inglés, para criada de compañía o de manos. Tiene buenas referencias, es muy formal. Pueden informarse en Espada 5, altos, teléfono F-6125.

DESEA COLOCARSE UNA JOVEN española de criada de mano o cuartos o cocinar y limpiar, siendo corta familia. Sabe coser. Reina 14, bajos. O-1

UNA ESPAÑOLA DESEA COLO- carse para criada de mano o manejadora, entiende de cocina, tiene referencias. Teléfono F-3924. Calle 21 número 496 entre 12 y 14. O_1

SE OFRECE UNA MUCHACHA ES- pañola para los quehaceres de la casa o para todo. Sabe cumplir con su obligación, tiene referencias. Teléfono: A-5555, Campanario 27, altos. O_1

SE DESEAN COLOCAR DOS AUS- triacas, una para criada y la otra todo, tienen referencias. Informan, Calle 9 entre Primera y Segunda Avenida, Ampliación de Almendares. FO-3374. O-1

JOVEN ESPAÑOLA DESEA COLO- carse para criada de manos, no le importa tener que ayudar en la cocina. Tiene buenas referencias. Estrella número 92. Teléfono M-9768. O-1

JOVEN ESPAÑOLA SE COLOCA PA- ra cuartos y coser o comedor, no le importa ir al campo, tiene buenas referencias. Telf. F-4320. O-1

s2 COCINERAS y COCINEROS

SE DESEA COLOCAR UNA ESPA- ñola para cocinar y ayudar a la limpieza si es corta familia o para cuartos, tiene referencias. Teléfono F-4747, calle 27 esquina A. Carnicería. O-2

DESEA COLOCARSE UNA JOVEN española para cocinar o limpiar para corta familia. Tiene buenas referencias. Telf. U-3829.

COCINERA ESPAÑOLA SE OFRECE de mediana edad, tiene buenas referencias, cocina bien, sabe cumplir con su deber, entiende de repostería, desea moralidad, no duerme en la colocación, informan calle 11 No. 45 entre 10 y 12, Vedado.

ESPAÑOLA DESEA COLOCARSE PA ra cocinar, es repostera, en la misma otra para cocinar y limpiar siendo corta familia o para criada de mano. Informan Maloja 53 entre Rayo y San Nicolás. O_2

s6 COSTURERAS y MODISTAS

DESEA COLOCARSE UNA SEÑORA española para coser a domicilio o en una sola casa aunque tenga que limpiar. Falgueras y Piñera, Carnicería. O-6

s8 CHOFERES

CHAUFFEUR MECANICO ITALIA- no hablando inglés, francés, ex-Jefe demostración taller y vendedor de la casa Fiat-Hudson, desea colocarse en casa Importadora de autos o particular. Cedrino, calle 17 No. 482, esquina 12, teléfono F-4117. O-8

s9 JARDINEROS

UN JARDINERO JAPONEZ DESEA colocarse en casa particular o para cuidar la finca, entiende muy bien de hortaliza muy trabajador y cumplidor. Informan, Telf. A_9814, Vicente. O-9

s14 VARIOS

SOLICITO CASA COMERCIAL IN- dustrial o sociedad para vendedor, cobrador o cualquier trabajo con relación al Comercio. Práctico en varios giros y experiencia comercial, buenas referencias y garantía. Informes Neptuno 26, Pedro Camisería. O-14

SE OFRECEN

s14 VARIOS

SE OFRECE UN MATRIMONIO SIN niños para encargado de casa de inquilinato a cambio de habitación, tiene quien lo garantice, San Nicolás No. 236, José Delbao. O-14

COMPRAS

1 CASAS

TENGO $3,000 PARA COMPRAR una casa. Diríjanse a Cristina 54, de 2 a 5 p.m. C-1

VENTAS

4 ESTABLECIMIENTOS

VENDO ALMACEN DE VIVERES, tostadero de café con camión de reparto, lugar y casa espléndidos. En la tercera parte de su valor. Obrapía 51, Diego Pérez. V-4

6 AUTOMOVILES

VENDO BABY DOCHE, CERRADO pintado con buenas gomas, hace 28 k. por galón; Buick del 27 cerrado 3 gomas nuevas. Calzada e I, Vedado.

SE VENDE UN PACKARD DEL 27, seis cilindros, siete pasajeros, cerrado, en magníficas condiciones y chapa nueva con facilidades de pago. Para verlo, garage de Llinás, entre Arbol Seco y Subirana, su dueño, Oquendo 133, esquina a Llinás.

REPARACIONES

9 MUEBLES y PRENDAS

REPARACION DE MUEBLES, BAR- nizamos, tapizamos, esmaltamos, embalamos sus muebles, carpintería en general. Seriedad. Precios económicos, García, F_4703, Villar, mecánico instalador electricista, F-4703, Calle F número 237. R-9

INTERES GENERAL

MELONES AMERICANOS SUPERIO- res de 28 a 60 libras, están a la venta en la Mesilla 214, Mercado Unico. Teléfono A-9814. Vicente Tomida. IG

BARCOS QUE SE ESPERAN

Agosto 15: No se esperan barcos de pasajeros.
Agosto 16: Attika, de Bremen; Quirigua, de Cristóbal; Munargo, de Miami.
Agosto 17: Virginia, de San Francisco; Metapan, de Tela; Contessa, de New Orleans; Cuba, de Tampa; Santa Teresa, de Valparaíso.
Agosto 18: Oriente, de New York; Orizaba, de Veracruz; Istria, de Galveston.

EDICTO

DR. MARCELINO GARCIA PAREDES, ADMINISTRADOR DEL DISTRITO FISCAL DEL CENTRO DE LA HABANA

HAGO SABER.—Que en el expediente de apremios núm. 9557 y otros del impuesto del 1½%, cursado a la firma J. GARCIA Y CIA., con domicilio en la calle de Simón Bolívar No. 47 en esta Capital, se ha dispuesto convocar a Primera Subasta, de los siguientes bienes, embargados a la resulta de las responsabilidades pendientes, y depositadas en el domicilio de la entidad deudora, a la disposición de esta Administración:

800 Pares de zapatos para señoras y niños, de distintas clases, fino, tamaño del 1 al 7, de las marcas, Felipe, Lucitana, Margot, Royalty, Pons, Wonder, Mo, nuevos en buen estado.
—84 Pares de zapatos para niños y hombres, del No. 1 al 9, marca Incera, nuevos en buen estado.
—22 Pares de zapatos, de hombres, del No. 5 al No. 10, marca Bandera Cubana, nuevos en buen estado.
—30 Pares de zapatos de hombres, del No. 5 al No. 10, marca La Habanera, nuevos en buen estado.
—11 Pares de zapatos de hombres, del No. 5 al No. 10, marca Ingelmo, nuevos en buen estado.
—1 Vidriera de un m. de largo por 1 de alto aproximadamente.
—13 Sillas dobles de madera, color obscuro americanas, de uso en buen estado.

VALORIZADO TODO EN LA SUMA DE UN MIL QUINIENTOS DIEZ Y SEIS PESOS ($1516.00).

El acto de la subasta, se verificará en el local de esta Administración, sita en Gral Aguirre 178, el día 24 de los corrientes a las 9½ de la mañana, con sujeción a las condiciones siguientes:

Para participar en él, será requisito indispensable la previa consignación en la mesa de la Administración de una cantidad por lo menos igual al 10% de la valorización. No se admitirán proposiciones que no cubran las dos terceras partes del avaluo.

Las proposiciones se harán verbalmente, y si hubiere dos o más ofertas iguales, se adjudicará al que mejor proposición hiciere, a la puja a la llana, que se establecerá en el acto durante quince minutos. Los expedientes de apremios, se le pondrán de manifiesto al que desee examinarlos en esta Oficina, durante las horas laborables.

Y para su publicación en un periódico de la localidad y en la tablilla de anuncios de este Distrito Fiscal, libro el presente edicto en la Habana a los 10 días del mes de Agosto de 1934.

Dr. Marcelino GARCIA PAREDES
Amdor. Fiscal del Centro

-OFICIAL-

República de Cuba
Secretaría de Obras Públicas
Negociado de Construcciones Civiles y Militares

ANUNCIO

Habana, Agosto 4 de 1934.

Hasta las diez de la mañana del día 25 de Agosto de 1934, se recibirán en esta Oficina y en la Jefatura de Obras Públicas del Distrito de Matanzas, proposiciones en pliego cerrado para las 'Reparaciones en la Audiencia de Matanzas', y entonces las proposiciones se abrirán y leerán públicamente.—Se darán pormenores a quien lo solicite.

Raúl HERMIDA
Ingeniero Jefe.
13—14—15—24.

Crónica Católica

CULTOS CATOLICOS PARA MAÑANA

FIESTA A SAN ROQUE EN EL TEMPLO DEL ESPIRITU SANTO

El jueves 16 del actual se celebrará en la iglesia del Espíritu Santo misa cantada a San Roque, a las ocho y media de la mañana.

Se invita a los fieles, recordándoles que San Roque es el abogado contra la peste.

Hoy, que los niños se ven atacados por la parálisis infantil y los mayores por el paludismo, pidamos a tan gran intercesor nos libre de estas enfermedades, concediéndonos la salud espiritual y corporal, que tan necesaria nos es para vivir en paz moral y material.

EN LA IGLESIA DE ASN FRANCISCO

A las cinco de la tarde, los ejercicios de los Quince Jueves, con exposición, estación, corona seráfica, piadoso ejercicio, bendición y reserva.

EN LA IGLESIA DE MARIA AUXILIADORA

Los Jueves Perpetuos Eucarísticos.

Por la mañana, a las siete y a las ocho, misa de comunión por los Coros Eucarísticos.

A las cuatro y media de la tarde, Hora Santa.

EN LA IGLESIA DE LA CARIDAD

Los Jueves Eucarísticos del Circular, con el siguiente programa: A las ocho y media de la mañana, misa solemne. Después de la misa, exposición de Su Divina Majestad. A las cinco de la tarde, estación, santo rosario, Trisagio, sermón por el R. Padre Nicanor Suárez Cortina, cánticos por la Capilla del maestro señor Julio Guisasola, bendición y reserva.

Se suplica la asistencia a los Hermanos de la Muy Ilustre Archicofradía que estos cultos costea, a los cuales se ruega lleven impuesta la insignia de la Hermandad y ocupen el lugar a cada cual asignado en el cuadro al efecto para ellos destinado.

IGLESIA DE SAN NICOLAS DE BARI

La Archicofradía de los Jueves Eucarísticos celebra en la iglesia de San Nicolás de Bari, donde canónicamente se halla establecida, los siguientes cultos:

A las ocho de la mañana, misa de comunión con piadosa meditación, exposición, ejercicio, bendición y reserva.

A las cuatro y media de la tarde, Hora Santa con sermón por monseñor Juan J. Lobato, Director y fundador de esta Archicofradía en esta República.

EN LA CAPILLA DE LAS REPARADORAS

Adoración reparadora a Jesús Sacramentado de siete y media de la tarde, a diez de la noche, por la Asociación Eucarística Popular, la cual invita a los fieles.

EN LA IGLESIA DE JESUS DEL MONTE

A las tres y media de la tarde, exposición del Santísimo Sacramento. A las cinco, Hora Santa y sermón.

EN LA CAPILLA DEL INMACULADO CORAZON DE MARIA

En la capilla de los Misioneros del Inmaculado Corazón de María, sita en Tulipán y Cerro, a las cinco de la tarde, los Jueves Eucarísticos con el siguiente programa: estación, santo rosario, devoto ejercicio, sermón, bendición y reserva.

Los cánticos, por el pueblo.

EN LOS DEMAS TEMPLOS

Las misas de costumbre, por la mañana

Por la tarde, santo rosario, lectura espiritual y visita a Jesús Sacramentado.

Quince jueves al Santísimo en la Merced

El jueves 23 del actual, a las cinco de la tarde darán comienzo los solemnes quince jueves en honor de Jesús Sacramentado con el siguiente programa: Exposición, santo rosario, con cánticos, breve ejercicio de los quince jueves, plática, procesión, bendición y reserva.

Todos los cánticos serán interpretados por el pueblo y los coros de la Merced y de la Creche del Vedado.

El palio será portado por los Caballeros de Colón del Consejo San Agustín número 1390.

Invita la Venerable Comunidad de Padre Paúles a los fieles y de un modo especialísimo a las Asociaciones de esta iglesia.

LA FESTIVIDAD DEL TERCER SABADO EN LA IGLESIA DE LA MERCED

La Muy Ilustre Archicofradía de la Esclavitud, celebró en la Merced, donde canónicamente se halla establecida, la festividad del Tercer Sábado en honor de su celestial Patrona, Nuestra Señora de la Merced.

A las ocho y media de la mañana, su director y organizador de estos cultos, R. P. Esteban Maestro Juan, C. M., cantó solemnemente la misa, que interpretó el reputado maestro señor Francisco Saurí.

Después de la misa, pronunció una plática muy instructiva sobre el examen cotidiano de conciencia, encomiando su práctica, ya para adelantar en el camino de la perfección cristiana, ya para evitar las faltas y no caer en pecado, ya par estar preparado a recibir la muerte en cualquier momento, pues este examen nos servirá para pedir sincero perdón de nuestras culpas y recobrar la gracia santificante por un acto de perfecta contrición con propósito de confesarnos.

Es no menos útil para la salud corporal, pues la tranquilidad de conciencia lleva consigo el descanso reposado, sin los temores y sobresaltos de una conciencia que teme dormirse en pecado, pues puede despertar ya condenada.

Suplica encarecidamente a los fieles lleven a cabo esta práctica, a la manera que el comerciante lleva a cabo el balance de su comercio para saber si tiene ganancia o pérdida, para proceder en conformidad en cada caso

Este examen es de tanta importancia que de él puede depender nuestra salvación eterna.

Examinada nuestra conciencia al entregarnos al sueño, la dejamos amiga de Dios y si la muerte viene a cumplir su misión durante ese sueño, será el ángel que nos transporta de la tierra al cielo.

Después de plática tan útil y provechosa, dirigió el devoto ejercicio y terminado éste, cantó solemnemente la Salve.

Aunque asistió un buen número de fieles, bien pudiéramos preguntar: ¿dónde están los millares de devotos de la Merced, que anualmente concurren a su fiesta, que dejan de asistir a obsequiarla en estos sábados marianos?

No podría gloriarse de buen hijo el que sólo visitase una vez en el año a la madre que tanto le quiere y distingue.

La Semana del Circular en el Santo Cristo

Con gran brillantez se ha celebrado la Semana del Jubileo Circular en la iglesia del Santo Cristo del Buen Viaje.

Dió comienzo el lunes 6 del actual y concluyó el domingo 12.

Se llevó a cabo con arreglo al siguiente programa:

Todos los días, a las ocho de la mañana, misa y a continuación exposición del Santísimo Sacramento. Lunes, martes, viernes y sábado, a las cinco de la tarde, estación, santo rosario, devotísimos preces, cánticos propios del Circular por el tenor señor Valentín Urrestarazu, bendición y reserva, interpretando los Himnos litúrgicos los fieles asistentes y el Himno Eucarístico de Sagastizábal con que estos cultos finalizaban.

El miércoles 8, los cultos del Circular se celebraron conjuntamente con los de Santa Rita, a las cinco y media de la tarde.

Predicó el R. Padre Claudio García, O. S. A.

Versó el sermón sobre la suma importancia que tiene para el individuo la familia y la sociedad, el exacto cumplimiento de los Santos Mandamientos, porque no es el decálogo ley que establezca derechos sólo exigibles como los que establecen las leyes humanas, en el orden externo, que a otra cosa no pueden alcanzar, sino que todo impone sobre la conciencia, todo lo hace girar en la atmósfera espiritual, que es allí solamente donde puede colocarse la raíz de la verdadera felicidad privada y pública, individual y social. Todo otro origen tiene que ser fortuito; toda otra fuente se agota con extrema facilidad; toda otra base es frágil al embate de cualquier interés por innoble y pasajero que sea.

Si queréis dar al progreso, a la felicidad, a la civilización de la humanidad una base perenne e indestructible, inculcad el cumplimiento del decálogo.

En estos solemnes ejercicios del Circular y de Santa Rita, cantó diversos motetes la señorita Graciela Santos, acompañada al órgano por la señorita Criselda López.

Los Himnos litúrgicos y el de Sagastizábal los cantó el pueblo.

Resultaron solemnísimos los cultos de este día, a los cuales asistió una numerosa concurrencia, la cual besó fervorosamente la reliquia de Santa Rita.

El jueves 9, predicó en los Jueves Eucarísticos del Circular el mencionado orador, el cual expuso a los fieles la presencia real de Jesucristo en la Santa Eucaristía, fijándose en los oficios que en la misma desempeña el Salvador, dispensador de gracias y mercedes.

Pero hace presente que Jesús dice: «Pedid y recibiréis», y que sus palabras no faltan. De aquí se deduce que cuando no recibimos al pedir, no es por culpa del Señor, sino de nosotros mismos, que no sabemos pedir.

Da una clarísima lección sobre esta materia, para que los fieles aprendan a saber pedir al dador de todo bien.

Estuvo muy práctico en la exposición, aclarándolo con ejemplos y bellísimas imágenes.

En esta tarde cantaron hermosísimos motetes escogidos cantores, acompañados al órgano por la señorita Criselda López.

La reserva resultó muy grandiosa.

El concurso de fieles es extraordinario, cantando con fervoroso entusiasmo el Himno Eucarístico de Sagastizábal y el Tantum Ergo de la reserva.

El domingo 12, último del Circular, hubo misas rezadas de 7 a 11 a. m., explicándose en todas ellas el Santo Evangelio de la Dominica.

A las cinco de la tarde, después del rezo del Santo Rosario, predicó el R. Padre Claudio García, el cual viene realizando una grandiosa labor de divulgación de temas religiosos de suma utilidad práctica para el individuo, la familia y la sociedad, tanto en el púlpito como en el radio.

No cesa de laborar intensamente por la moralidad en las costumbres.

Habló en esta tarde dominical eucarística, sobre la importancia individual y social de la Comunión frecuente.

Después del sermón, la V. Comunidad de Padres Agustinos y los afamados cantantes Padre Francisco José Larrea y los señores Julio Guisasola y Valentín Urrestarazu interpretaron, en unión del pueblo, las letanías de los Santos, los Himnos procesionales y los de la reserva.

La procesión y reserva resultaron majestuosas.

La parte de órgano la desempeñó la señorita Criselda López.

Ofició el R. P. Claudio García, O. S. A., asistido de los Padres Wilson y McShea, de la misma Orden y Comunidad.

PROFESIONALES

p1 DRES. EN MEDICINA

DR. A. VENERO

Vías Urinarias, Impotencia, Sífilis. Curación rápida. Cuota semanal. Diatermia, Oznoterapia, etc. etc. Consultas de 9 a 12 a.m. y de 4 a 7 p. m. San Miguel 55, esquina a San Nicolás. Telf. A-9380. P-1

GABINETE UROLOGICO ALEMAN

VIAS URINARIAS

CONSULTAS GRATIS DE 7 A. M. a 7 p. m. Jesús del Monte 135, bajos, frente a la Quinta de Dependientes. Tratamientos modernos con vacunas alemanas para curar la gonorrea en 15 días. Telf. M-6784. No importa que sean crónicas o mal curadas. Garantizamos que no quedan recogidas. Facilidades de pago. Impotencia y debilidad sexual, piel y sífilis.

p7 ABOGADOS y NOTARIOS

DR. ALBERTO DE CARRICARTE

ABOGADO.

Asuntos Civiles y Mercantiles Marítimos

Edificio La Metropolitana, 539-540. Teléfono A-5718

Dr. ISIDORO CORZO

ABOGADO

Especialidad: DIVORCIOS. Calle 9 número 25, entre H. e I. Telf. F-5086 Vedado.

BUFETE Y NOTARIA DEL

Dr. Fernando Barrueco

Divorcios, tramitación de Accidentes del Trabajo, Desahucios y toda clase de Asuntos Civiles, Administración de Bienes, Especialidades en asuntos administrativos. Departamento de Contabilidad para Comerciantes. Consultas: de 1 a 5. Telf. A-4829, Oficios 18, Departamentos 301, 302, 303, 304 y 305.

p5 VETERINARIOS

HOSPITALIZACION DE 4PERROS. Cuando tenga que curarlo, puede hacerlo en la Clínica del Dr. Serrano, Fomento 2, esquina a Concha. Se pelan perros, precios módicos. P-4

ALQUILERES

HABANA

ALTOS MONTE 503. HERMOSOS, propios para dos familias. Diez habitaciones, baño, cocina, Llaves allí informes, F-5400. Paseo y 25, Vedado. Precio, 40 pesos. A-1

ALTOS MODERNOS, ESCOBAR 54, sala, comedor, tres cuartos, baño, cocina. Llaves allí precio $26.00. Informes: F-2313, F y 19, Vedado. A-1

A PRECIO DE SITUACION ALQUI lo la magnífica esquina de Monte y Antón Recio propia para víveres finos, tabaco en rama o cosa análoga Llave e informes: Muralla 98(Departamento 505. A-1

GERVASIO NUM. 178

Sala, recibidor, zaguán, tres habitaciones de un lado, dos de otro, dos baños, galería, comedor, cocina, pantry dos cuartos criados. Informan: F-1893. A-1

SE ALQUILAN LOS BAJOS DE Antón Recio No. 37, sala, saleta, 3 habitaciones, comedor y baño moderno, informes y llave Monte número 183. A_1

ALQUILO MODERNO PISO ALTO, en Santa Clara, esquina a Oficios, con cinco habitaciones y demás servicios. La llave en la Bodega. Informes: Carpeta del Hotel «Roosevelt, Echeverría. A-1

SE ALQUILA, AVENIDA MENOCAL 103, una casa alta, cuatro cuartos, baño intercalado, sala, comedor, cuarto y servicios criados. Informes: Armand, Cortina y Milagros,, Víbora. A-1

¡BUSCA CASA? LLAME AL M.6747 SEGURAMENTE ALLI ENCONTRARA LA QUE VD NECESITA O VAYA A MORRO Y GENIOS EDIFICIO "GOMEZ" ALLI LE INFORMARAN A-1

ALQUILASE, MALECON NUMERO 5, altos, entre Prado y Cárcel, pórtico, sala, galería, cuatro habitaciones, baño completo, comedor, cocina, cuarto y servicio de criados. Alquiler, $45.00. Informan: FO-1512. A-1

SE ALQUILA EL PRECIOSO CHA- let, Prado número 6, sala, recibidor comedor, 4 espaciosas habitaciones. 2 baños completos, cuarto y servicio de criados, azotea. Informes: Prado 90, por Animas, telf. A-8903

SE ALQUILAN LOS BAJOS DE SAN Lázaro 325 esquina Basarrate. Cuatro cuartos, sala, saleta, comedor y demás servicios. Agua abundante. Informes Telf. A-1752. A-1

SE ALQUILA EN BELASCOAIN NU mero 125 entre Reina y Estrella, precioso, fresco y ventilado primer piso compuesto de 2 habitaciones, cocina de gas y demás comodidades. Para más informes: Manzana de Gómez 240. Télf. A-4893. A_1

a2 VEDADO

MODERNOS ALTOS 19 No. 506 UNA cuadra tranvías y colegios Teresiano y Alemán, ventanas 4 lados, Terraza, hall, 4 cuartos, 2 baños. Llave la misma. 32 pesos. A-2

VEDADO: SE ALQUILA MODERNA esquina, brisa jardín, portal y galería cristales, sala, comedor, hall, 5 cuartos grandes y 2 baños completos, agua fría y caliente, todas las llaves, cocina, carbón y gas; altos, gran cuarto con baño, lavadero y cuartos criados, con baño; garage, servicio. Calle, reparándose. Alquiler $60.00. Calle 18 número 26, esquina a 17. Se puede ver, de 1 y media a 3 y media. A-2

SE ALQUILAN LOS ALTOS, DE 23 esquina a 10. Se componen de sala, comedor, 3 cuartos, baño y cocina. Informan en la Farmacia. A-2

21 ESQUINA A B, PRECIOSIMO chalet, de fabricación antigua, pero de grandes comodidades, propio para personas que conozcan la realidad del vivir y el confort, rodeado de magnífico jardín, fresquísimo en todos sus departamentos, portal, sala, antesala, 2 habitaciones, en los bajos; 4 en lo saltos, baño, 2 habitaciones servidumbre, etc. Precio inigualado. Informes: Goizueta. F-3937. A-2

EN LO MAS CENTRICO DEL VE- dado, hermosa y confortable casa, compuesta de jardín, jortal, sala, comedor, cuatro habitaciones, baño completo, cuarto criados con servicio, cuartico desahogo, cocina, patio, lavadero, etc. Puede verse a cualquier hora. Calle D número 214, entre 23 y 21. A-2

COMODA RESIDENCIA, 11 ENTRE I y J, cinco dormitorios, gabinete, hermoso hall, pantry, garage. Llave en la misma. Informes Neptuno 232 altos, peluquería. A-2

a3 CERRO y PALATINO

ALQUILO ALTOS MODERNOS, VE- larde No. 25, sala, saleta, dos cuartos, baño completo, cocina gas y carbón, precio $10.00. F-4018. A-3

A4 Marianao y sus Repartos

ACABANDOSE PINTAR, AVENIDA 11 entre 12 y 13, Ampliación Almendares, sala, comedor, 3 cuartos, baño intercalado, closets, garage, etc. Llave misma. Más informes: M_7245.

REPARTO COLUMBIA, MARIANAO. Alquilo casa moderna, Mendoza 58, una cuadra tranvía y Calzada Columbia cerca Colegios Belén y Candler, jardín, portal, sala, saloncito, hall central, 3 cuartos, baño modernísimo, comedor, cocina, pantry, cuarto y servicio criados, garage. Agua caliente. Llave, casa del fondo, número 10. Informan: Mercaderes 40. Telf. A-6164. A_4

AMPLIACION ALMENDARES. CA- lle 10 y Avenida Octava, Buenas vías comunicación. Jardín, portal, sala, tres habitaciones, baño intercalado, comedor, cocina, pantry, garage, cuarto servicio patio. A_1171, FO-2639. A-4

ALTURAS DEL RIO ALMENDARES Avenida de la Paz en la primera cuadra, 2100 varas a $2.00 la vara, al contado, Repartos y Administraciones, Telf. M-9494. A-4

a5 J. del MONTE y la VIBORA

EN LO MAS FRESCO DE LA VIBO- ra 10 de Octubre y Chalpe, alquilo altos casita independiente con dos departamentos, baño, cocina y comedor, Informes en la bodega. A-5

FRESCOS, BONITOS, ESPACIOSOS altos, Sala, recibidor, terraza cubierta, ancho hall, 5 cuartos, baños, jardín, portal, traspatio, garage y cuarto chauffeur. Antonio San Miguel frente parque Emilio Córdova. A_5

ALQUILO EN CARMEN Y LUZ CA- ballero, Víbora, chalet espléndido con gran terreno para jardín, sala, comedor, cinco habitaciones, espéndidos baños, garage, gas, etc. Informan: Manzana de Gómez 240 telf. A-4893. A-5

ALQUILERES

a6 STOS. SUAREZ Y MENDOZA

POR 10 PESOS, ALQUILO MODER- nos y amplios altos, con todas las comodidades, Luis Estévez 133, esquina a Este, Santos Suárez. Llaves e informes: Este, letra C. bajos. A-4548. A-6

a7 LUYANO

CONCHA Y VELAZQUEZ, BAJOS, compuesta de portal, sala, comedor, 3 cuartos, baño y cocina. Informes: Ramón G. Fernández, Infanta 47, esquina Peñalver. U-1157. A-7

SE ALQUILA EN CONCHA Y GUA sabacoa, magníficos bajos y altos compuestos cada uno, de sala, tres habitaciones, baño y cocina, desde 12 pesos. Véalos e infórmese en la Manzana de Gómez número 240. Teléfono A-4893. A_7

a9 Arroyo Apolo y Calabazar

SE ALQUILA UNA CASA QUINTA eu Mireles 3, Calabazar, con muchas comodidades. Informes y llave en O No. 8, Edificio Piloto. A-9

a13 ALQUILERES — VARIOS

SE ALQUILA LA FINCA «LA JOSE- fina» situada en la carretera de San Miguel del Padrón; tiene una gran casa de vivienda con todos sus servicios completos árboles frutales y una extensión superficial de una caballería de tiera, luz y demás comodidades. Informes: Cuba 49, teléfono A-5205. A-13

b1 NAVES y LOCALES

SE ALQUILA UN LOCAL PARA CO- mercio, en $15.00, Zanja 24, tiene puerta metálica, a cuadra y media de Galiano. En la Barbería informan. B-1

CASA-NAVE

Con 200 metros, punto céntrico fresco precio barato para cualquir industria, depósito o comercio. Marqués González 22, llave en el 18. F-3220.

PRADO 11, SE ALQUILA UN LOCAL propio para comercio, la llave e informan: Prado 90, por Animas, teléfono A-8903. B_1

CONSULADO 142, ESQUINA A NEP tuno se alquila un amplio y fresco salón alto, propio para oficina o bufete. Para verlo en la misma. Más informes en Prado 90, por Animas. Teléfono A-8903. B-1

EN OBISPO NUMERO 22, FRENTE a la Secretaría de Hacienda, amplio local para establecimiento, con vidrieras al frente. Precio reducido. Informan: Manzana de Gómez 240. teléfono A_4893. B-1

SE ALQUILAN LOS ESPACIOSOS bajos, de la casa Aguiar 61, entre O_Reilly y Empedrado, con cuatro puertas al frente, propios para una industria. Informan en el Bar de la esquina de Aguiar y San Juan de Dios. B-1

SE ALQUILA EN 27 Y 4, (VEDA- do) un garage, con una amplia habitación, con su servicio independiente, a media cuadra de Zapata. Informan F_5422. B-1

HABANA Y MURALLA, ALQUILO esta hermosa casa, de tres plantas, muy propia para almacén o depósito, con habitaciones para vivienda. Su precio de verdadera ganga. Para más informes: Manzana de Gómez número 240. Telf. A-4893. B-1

ALQUILO ESPLENDIDO LOCAL PA ra comercio en el mejor punto y más céntrico de la ciudad, esquina de Amistad y Barcelona, con diez puertas metálicas a estas calles y 350 metros de superficie. Informan F-2546. B-1

¡BUSCA LOCAL PARA NEGOCIO? LLAME AL M.6747 CON TODA SEGURIDAD ENCUENTRA EL QUE VD. NECESITA O VAYA A MORRO Y GENIOS EDIFICIO "GOMEZ" ALLI LE INFORMARAN

b2 APARTAMENTOS

APARTAMENTOS FRESCOS Y CO- modos, edificio «Arcos», F., entre 19 y 21, Vedado, medianos, de 8 a 12 pesos; para servidumbre, pequeños, 4 pesos. Informa el Conserje. B-2

CASA PARTICULAR, DECENTE, alquilo habitación grande anexa baño, agua, luz siempre, guaguas la puerta, Obrapía 65, segundo, derecha. Cambio referencias. B-2

EDIFICIO «AJURIA»

Apartamentos para oficinas y profesionales amplias y frescas con limpieza, luz eléctrica y elevador. Precios de actualidad. Habana 86, frente al Parque San Juan de Dios.

b2 DEPARTAMENTOS

MORALES, LETRA A, CASI ES- quina a Estrella, entre Infanta y Ayesterán, departamento, propio para hombre solo. Informan: Ramón G. Fernández, Infanta 47. Telf. U-1157. B-3

SE ALQUILAN DEPARTAMENTOS muy frescos y baratos, en la calle 17 y 4, Vedado, compuestos de sala, comedor 2 o 3 cuartos, baño, cocina y patio. Para más informes: Pregunten por el encargado, o Prado 90, por Animas, A-8903. B_3

HABITACIONES

HERMOSA HABITACION CON BAL- cón a la calle en el lugar más céntrico de la Habana, se alquila a persona de moralidad. Informes: U-5983. B_4

REINA NUMERO 131, ESQUINA a Escobar, tercer piso, hermosas habitaciones, con lavabo; Salud número 160, letra F., altos, casa con 4 habitaciones y baño intercalado. También, apartamentos y habitaciones. Inforamn: mismas, Encargados. B-4

EN CASA HONORABLE SE ALQUI- lan espléndidas habitaciones con asistencia a matrimonios sin niños u hombres solos. Zulueta 36 letra D, altos. B-4

ALQUILO UN DEPARTAMENTO DE 3 cuartos y una habitación separada. Todas, balcón calle. Referencias necesarias, «La Mercantil», Monte 23, esquina a Cienfuegos. B-4

SUSCRIBASE Y ANUNCIESE EN EL «DIARIO DE LA MARINA»

ALQUILERES

b4 HABITACIONES

PRADO NUMERO 99, FRENTE al Capitolio, habitaciones modernas y ventiladas, con baño privado, completo y closet. Gran confort y limpieza y excelente comida. Ideal para matrimonios. Estricta moralidad. Se exigen referencias. B-4

O-REILLY 69, ESQUINA A VILLE- gas. Se alquilan habitaciones, con balcones a la calle, para matrimonio u hombres solos. Se admiten abonados a la mesa. Exquisita comida a precios módicos. Entrada por Villegas. B-4

CONSULADO 56, 58 Y 60, ALTOS, entre Genios y Refugio. Residencia para familias decentes y estables. Habitaciones y apartamentos, con balcón a la calle, lavabos, baño privado y garage. Con o sin comida. B-4

CASA MODERNA, DE BUENA FA- milia. Alquilo habitación a una o dos personas de estricta moralidad, con todo servicio si se desea. Unico inquilino, Suárez 43, altos, entre Gloria y Apodaca. B_4

PARA MATRIMONIO ALQUILANSE toda asistencia amplias habitaciones, baño privado. Buena comida, moralidad, economía. También se sirve buena comida a domicilio. Línea No. 28, casi esquina 5, Vedado. B_4

REINA 83, ESQUINA MANRIQUE, altos botica, una de las casas más decentes para matrimonios y caballeros, con modernas habitaciones y buena comida, precio barato. B-4

AGUACATE 124, ALTOS

Se alquilan habitaciones, desde $4.00 en adelante, para hombres solos, Casa tranquila y de moralidad. Informan en los bajos. B-4

RESUELVA LA SITUACION VI- viendo en Monte 5. Comodidades de hotel; precio de solar; habitaciones 5, 6, 8, balcón, lavabo, apartamentos dos posesiones, balcón, agua caliente; casa de moralidad y muy limpia. Punto céntrico. Telf. M 8586. B_4

AGUACATE 71. SE ALQUILAN cuartos altos y bajos, informes el encargado en la misma. B-4

GALIANO 103, ENTRE SAN JOSE y Barcelona: Habitaciones espléndidas desde $25 para uno; dos, $37. Lavabos, baños intercalados, agua caliente abundante, excelente comida, limpieza, luz, teléfono. Sólo moral absoluta. Teléfono M-7380. B-4

SE ALQUILA UNA HABITACION con balcón a la calle, para señoras solas o matrimonio sin niños, San Miguel 179, H. esquina Oquendo, segundo piso. Se exigen referencias y se dan. B-4

b5 CASAS de HUESPEDES

CASA DE HUESPEDES LO MAS céntrico y comercial, Ofrecemos habitaciones con y sin comida, propias para matrimonios y hombres solos, por ser casa tranquila. Consulado 103. B-5

LA MATANCERA, REINA 83, ES- quina Manrique, altos, una de las casas decentes para matrimonios y caballeros con modernas habitaciones buena comida, precios baratos. Reina 83. B_5

b6 HOTELES

HOTEL TORREGROSA

Compostela 65 esquina a Obrapía

Se ofrece hospedaje económico espléndidas habitaciones con baño privado, agua caliente, buena comida y elevador. B_6

HOTEL ALCAZAR

Cárdenas 81. Teléfono A-2167. Las personas que gusten vivir permanente en Hoteles, encontrarán en el «Alcázar» todo lo que deseen: Buena comida, amplias y ventiladas habitaciones, con baño, ducha y servicios privados, confort, elevador, agua fría y caliente. Una persona, desde $30.00. Dos personas desde $50.00. B-6

HOTEL SAN LUIS

BELASCOAIN 5

Si desea pasar un verano delicioso y económico, visite este hotel y separe un apartamento. Los hay de todos precios y gusto. Cocina española y criolla.

GARAGE PROPIO B-6

SE SOLICITAN

sa SOLICITUD DE ALQUILERES

SE DESEA ALQUILAR UNA CASA en el Vedado que tenga de seis a siete habitaciones, y tres baños para la familia, con garage para dos o tres máquinas. Llame al teléfono F-4387. S.A.

b9 Agencias de Colocaciones

TENEMOS SIEMPRE EN LISTA más de 10 colocaciones, con casas buenas, cubanas y extranjeras. Necesito chino cocinero, lavandero, para Am., campo, $30. AGENCIA BEERS, O-Reilly 9.1|2, A-3070. B19

s1 CRIADAS y CRIADOS

SE SOLICITA UNA MUJER, PARA limpieza, por horas, Compostela 42, altos. S-1

EN ANIMAS 186, PRINCIPAL, EN- tre Oquendo y Soledad. Se solicita una española, para la limpieza y cuidar los niños. Sueldo, 10 pesos y uniformes. Tiene que dormir en la colocación. S-1

SE NECESITAN PARA FAMILIA acabada llegar, una criada para habitaciones, sueldo $15, un criado de mano, $20.00 y un chofer, con referencias, $25. Informan Compostela No. 58. S-1

SE SOLICITA UNA CRIADA, PARA cocinar y hacer un poco de lavado, que tenga referencias y duerma en la colocación. Sueldo, 8 pesos. Calle 6, esquina a 13, altos, Vedado. S-1

SE SOLICITA UNA CRIADA BLAN- ca en Jesús Peregrino 110, altos, entre Infanta y la Quinta de los Molinos. Que esté acostumbrada a trabajar. S-1

SOLICITO CRIADA DE MANO ES- pañola. Indispensable duerma en la colocación y traiga referencias. Sueldo, 10 pesos. Calle 17 número 456 entre 8 y 10, altos, teléfono F-3006.

SOLICITO CRIADA PARA LAVAR Y ayudar limpieza. Duerma colocación. Estrampes 134, tranvía Santos Suárez. S-7

NECESITAMOS CRIADAS, COCINE- ras, blancas, para buenas casas, $15-$20, ofrecemos buenos criados, choffers, jardineros etc., $20., criada de mano que cosa bien. AGENCIA BEERS. A-3070, O-Reilly 9 y medio.

SE SOLICITAN

COCINERAS - COCINEROS

SOLICITO JOVEN PENINSULAR para cocinar y lavar en Montoro 5 entre Carlos III y Lugareño.

SE SOLICITA UNA SEÑORA DE mediana edad, para cocinar. Tiene que dormir en la colocación y tener referencias. En la misma, se solicita una criada, para limpiar, por horas. Calle J. número 255, altos, entre 25 y 27, Vedado. De 8 a 12.

SE SOLICITA UNA JOVEN PARA cocinar y limpiar una casa pequeña a matrimonio, si no sabe cumplir con su obligación que no se presente. Sueldo« $10.00. No duerme en la colocación. Espada No. 35, 2o piso, esquina a Príncipe.

s13 SOCIOS

SOLICITO SOCIO PARA UNA IN- dustria, que deja 500 pesos libres al mes. Se deja a prueba. Venta libre, 400 pesos. Informes: Prado y San Rafael, García, Vidriera.

¡¡GRAN NEGOCIO!! SE SOLICITA un socio con $500 para poner negocio en la Habana que dejará diarios. Impondrán Pogoloti No. de 7 a 2 de la tarde.

s14 VARIOS

SE OFRECE MATRIMONIO ESPA- ñol, él cocinero práctico y ella para criada u otro trabajo (campo, ciudad) con referencias. 13 No. Vedado, F_5572.

FAMILIA EXTRANJERA, BLANCA, admite niños para cuidar y enseñar. Estricta moralidad. Lugar saludable. Precios económicos. Kahler Reina y Robau. Marianao.

PARA OCUPACION HONORABLE solicitamos hombres en ciudades y pueblos. Nuevos negocios. Mucho porvenir. No se exige fianza. Ninguna venta personalmente. Utilidad segura $100.00 mensuales. Pida detalles gratis. Universal, Box, 3 Station, New York.

ENFERMOS DEL ESTOMAGO

Higado, Vesícula Biliar, Ulcera Gástrica o Duodenal, Colitis o Intestinos. Probad con un frasco del maravilloso patente, en polvo «Bismogen» y bendeciréis la hora en que os cidisteis tomarlo.

SE OFRECEN

s1 CRIADAS y CRIADOS

SE OFRECE BUENA CRIADA DE mano, española, sirve muy bien a la rusa, otra de cuartos sabe coser, cortar, tienen muy buenas referencias. Teléfono A-3343.

DESEA COLOCARSE UNA JOVEN española para cuartos, sabe coser y bordar y otras curiosidades o para el servicio de un matrimonio o muchica, sabe cocinar bien. Cuba 87. Teléfono M-9114

DESEA COLOCARSE MUCHACHA española para criada de mano o para cuartos, tiene referencias. Teléfono F_5553.

SE OFRECE UNA JOVEN BLANCA del campo para el servicio de matrimonio solo, tiene referencias. Llamar M-5745, por María.

SE DESEA COLOCAR UNA MUCHA- cha española para criada de mano y entiende un poco de cocina, tiene referencias. Llamar al teléfono 2727.

SE DESEA COLOCAR UNO ESPA- ñola de criada de mano o cocinar limpia, a matrimonio solo o corta familia, es formal, tiene referencias, informan Línea 131 entre 16 y Vedado.

SE DESEA COLOCAR UNA JOVEN española, para habitaciones y coser. Tiene referencias de casas conocidas, Paseo número 23. F-3014.

SE DESEA COLOCAR UN JOVEN criado español, habituado al servicio fino. Sabe hacer cocktails y tiene buenas referencias de familias conocidas. En la misma un chofer con referencias. Telf. FO-3232.

SE DESEA COLOCAR UNA JOVEN española, para criada de mano o manejadora. Tiene referencias. Informan en Gloria 192, entre Carmen y Rastro.

SE OFRECE JOVEN DEL PAIS PA- ra limpiar, por horas. Tiene referencias. Informan: 23 número entre B. y C., Vedado.

SE DESEA COLOCAR UNA MUCHA- cha española, para limpiar o cocinar, siendo corta familia y casa pequeña; limpia y cocina o acompañar señora o señorita, a donde quieran. Es formal y trabajadora. M_4...

SE DESEA COLOCAR UNA JOVEN española, para limpiar o para todos los quehaceres de un matrimonio. Tiene referencias. M-2651

SE OFRECE JOVEN DEL PAIS PA- ra criada de mano o manejadora. Pregunten por Mercedes. Tiene referencias. Informan: Real número ... Quemados de Marianao.

DESEA COLOCARSE UN JOVEN ES- pañol de criado o jardinero, o de los dos trabajos, si no es mucho, tiene referencias. Teléfono FO-... preguntar por Juan.

JOVEN ESPAÑOLA SE COLOCA PA- ra cuartos y coser o comedor, no le importa ir al campo, tiene buenas referencias. Telf. F-4320.

SE DESEA COLOCAR UNA MUCHA- cha española, para criada de cuartos o comedor. No le importa salir fuera, con buena familia. Telf. F...

SE DESEA COLOCAR UNA JOVEN española, de criada de mano o manejadora. Tiene referencias. F-1015.

SE DESEA COLOCAR UN JOVEN español, para criado de mano y entiende algo de jardín. Tiene buenas referencias de donde ha trabajado. Informes: Telf. I-1091, Reparto Puentes Grandes.

SE DESEA COLOCAR UNA MUCHA- cha española, para cuartos o comedor. Sabe coser y planchar ropa fina. Informan: J, número 11, altos, entre 9 y 11, Vedado.

SE DESEA COLOCAR UNA SEÑO- ra, de mediana edad, de criada de mano o manejadora. Sabe algo de cocina y tiene referencias. Telf. F-... Calzada 80, esquina a B., Vedado.

SE DESEA COLOCAR UNA JOVEN española, de comedor o habitaciones, sabe servir la mesa, lava y plancha ropa fina. Tiene buenas referencias y cumple con sus obligaciones. Telf. A-3090.

SE DESEA COLOCAR UNA JOVEN española, de criada de mano, cuartos o cocinar y limpiar, siendo corta familia. Sabe coser, Reina ... bajos.

SE OFRECE UNA BUENA CRIADA española, sirve muy bien a la mesa a la rusa. También sabe repasar ropa fina y tiene muy buenas referencias. Telf. A-3343.

SE OFRECE UN CRIADO ESPAÑOL en casa particular, práctico en servicio de mesa a la rusa y francesa. Tiene referencias de buenas casas de familia, Amistad 129. A_0315.

M.E.C.D. 2016

SE OFRECEN

COCINERAS y COCINEROS

...ERO REPOSTERO ESPAÑOL ...edad sin pretensiones de... colocarse en casa particular, en... clases de cocinas, dul... sabe hacer plaza, ha ...cuatro años en casa del Dr. ...Mendoza, 2 años señor An... Pereira, sabe hacer plaza, in... Amistad 120, teléfono A-0515

...COLOCARSE UNA SEÑORA ...campo para cocinera o criada. ...No. 100 entre Campanario O-2

...COCINERO CHINO, COCINA ...y española, sabe hacer mu... dulces, cocina muy prác... trabaja barato. Salud 5, altos, ...Galiano y Rayo, buenas réfe. O-2

...RECE ESPAÑOLA PARA CO. ...y hace dulces finos, otra pa... y limpiar, tienen muy bue... referencias. Telf. A-3343. O-2

...COLOCARSE UNA BUENA ...cocinera española, cocina criolla y ...sabe de repostería. Tiene ...Informes M-8076.

...LOCA COCINERA ESPAÑOLA ...referencias, calle J No 218 ...y 23. O-2

...COLOCARSE UNA JOVEN ...de cocinera y limpieza. ...7A, altos. O-2

...RECE ESPAÑOLA PARA CO- ...y pequeña limpieza, ha tra... con familia americana, tiene ...Informan F-1118 F y Li... ...bodega. O-2

...SEA COLOCAR UNA COCINE- ...repostera española, sabe su ...informar Paseo No. 8 es... ...Calzada, altos, Vedado. O-2

...COLOCARSE UNA ESPAÑO ...cocinar y limpiar, tiene re... informan en Reina No. 102 ...ir al campo. O-2

...ERO JOVEN CHINO. SE ...a casa particular, conoce ...obligación y tiene buenas re... llamar al teléfono U-7902, O-2

...RECE UNA AUSTRIACA PA. ...o para todos los queha... una casa, es repostera. En ...otra para lavandera o tra... horas, Cuba 86, Departamen O-2

...RECE JOVEN ESPAÑOLA, ...mediana edad, para cocinar y ...a los quehaceres. Coci... española y tiene refe... Telf. M-4603. O-2

CRIADOS

...ECEN UNA CRIADA Y UNA ...Llame: Telf. M-9482. O-2

...SEA COLOCAR UNA COCINE- ...repostera, alemana, de media... para cocinar y limpiar, o ...cocinar. Cocina a la crio... ...americana y europeo. Tiene bue... referencias. Telf. A-3343.

...SEA COLOCAR UNA SEÑORA ...para cocinar y ayudar a ...En la misma, una joven ...criada de mano. Tienen referen... Telf. A-6313. O-2

...ORA ESPAÑOLA, MEDIANA ...desea colocarse de cocinera ...de moralidad o comercio, co... ...la criolla, tiene referencias ...y cumplidora. No saca comi... Informan Industria 92. O-2

...SEA COLOCAR UNA INGLE- ...con una familia que hable in... como cocinera, lavandera, ma... o la limpieza. Tiene refe... Llamen: Adelina. Telf. O-2

...RECE COCINERA Y REPOS- ...española, sabe cocinar de to... hacer dulces finos. Tiene muy ...referencias. Otra, para co... ...limpiar. Telf. A-3343. O-2

...SEA COLOCAR UNA JOVEN ...color para cocinar y limpiar. ...referencias vive en D. No. ...O-2

...RECE COCINERO ESPAÑOL, ...casa particular o de comer... ...a la criolla, española y ...Entiende de repostería, no ...pretensiones, es hombre solo y ...campo. Informan; Trocadero ...28 .Telf. A-0347, Alvarez. O-2

...DESEA COLOCAR UNA SEÑO- ...española, de mediana edad, co... ...la criolla y a la española y ...algo de repostería; siendo ...familia, no le importa ayudar ...limpieza. Tiene referencias. In... Barcelona número 5, entre ...y Amistad. O-2

...DESEA COLOCAR UNA COCI- ...española, repostera: Tiene ...referencias. Calle 1. número ...entre 23 y 25, Vedado. O-2

MANEJADORAS

...OFRECE JOVEN DEL PAIS PA- ...manejadora o criada de mano, ...referencias. M-2896. O-3

...DESEA COLOCAR UNA MANE- ...de color. Tiene buenas re... ...y prefiere niños chicos. En ...una buena cocinera, Calza... ...147, entre J. y K. D-3

...COLOCARSE UNA JOVEN ...de color como manejadora, ...lavar ropa fina, ayudar en ...Muy práctica, tiene referen... No menos de $15,00. Teléfono O-3

COSTURERAS y MODISTAS

...MORALES MODISTA, CON- ...vestidos de sport $1.50. ...80 cts. De noche, $2.00. Re... ...sombreros 40 cts. También ti... ...Neptuno 40, piso 1o., Frente Ba... ...Tosar.

...DESEA COLOCAR UNA MODIS- ...de color, en casa particular, ...a mano y a máquina; otra, ...cocinera y repostera, de co... ...con su pinche o sin él. Tiene ...referencias. Telf. F-4486. O-6

Lavanderas y Lavanderos

...CHINO LAVAR Y PLANCHAR ...desea colocar en casa particu... ...entiende de ropas de señoras y ...tiene buenas referencias. ...calle Zanja 47, 2a piso. O-7

SE OFRECEN

s8 CHOFERES

SE DESEA COLOCAR UN CHOFER español, para casa particular o comercio, con buenas recomendaciones Conoce de mecánica. Telf. F-6253, 13 esquina a 6, Bodega. D-8

s13 SOCIOS

EXPERTO TOSTADOR CAFE

Se desea asociar a uno en un tostadero de solvencia y confianza. Si no es persona decente que no se presente. F-3220.

s14 VARIOS

MENSAJERO CON BICICLETA DE- sea colocarse en algún almacén o compañía, farmacia u otro lugar don de sea necesario, no es muchacho, es hombre serio para cualquier cosa que se le encomiende, tiene referencias. Informan telf. FO-2773. O-14

COMPRAS

1 CASAS

COMPRO CASA PEQUEñA MONO- lítica, lugar alto, independiente buena vecindad libre gravámen, sin intervención corredores, próximo tranvías, muy barata, en la Habana o sus barrios. E. Ruiz, M-1824. C-1

6 AUTOMOVILES

COMPRO AUTOMOVILES USADOS

En buen estado para la reventa o propios para desarmar. ACCESORIOS Y REPUESTOS NUEVOS, DE IMPORTACION Y TAMBIEN DE USO, TODOS A PRECIOS BARATISIMOS.

J. S. García, Galiano 45, entre Virtudes y Concordia. M-2676. Habana.

MAQUINARIAS

DESEO COMPRAR MOTOR MARINO de petróleo, de 75 a 100 caballos fuerza. No trato corredores. Precio de situación, Hurtado, Maquinista Naval, Ayesterán No. 71, altos, Cerro. C-7

9 MUEBLES Y PRENDAS

A-9560 COMPRO MUEBLES, MAQUI nas de coser, máquinas de escribir burós, archivos metálicos, prendas, objetos de arte, baúles, maletas, radios, pianos, pianolas, todo. Llame A-9560. C-9

M-8278 COMPRO TODA CLASE DE muebles antiguos y mod ernos, Radios, máquinar Singer, escribir, objetos arte, maletas, baúles, todo lo qute tenga valor. M-8278 C-9

ORO, PLATA, PLATINO

Cotmpramos en joyas, monedas inclusive rotas. Facilitamos dinero sobre joyas.

BAHAMONDE Y COMPAqIA

(Desde 1893)

Joyería fina y novedades. Extenso surtido por la mitad de su valor. Amistad 94. C-9

M-2655: COMPRO MUEBLES

Baúles, radios, máquinar coser, neveras, juegos de todas clases. También vendemos de todos estos objetos, a .precios muy reducidos. **«LA NUEVA REGENTA»**, Salud 1, casi esquina a Galiano M-2655. C-7

YA PUEDE USTED LLAMAR: U-4800, EL RAS...

Compramos muebles, modernos y antiguos; porcelanas, bronces, oro, plata, vajillas, abanicos nácar, jarrones, lámparas, planos, radios, máquinas escribir, coser, archivos, baúles. U-4800, El Ras..., Zanja y Lealtad. C-9

¿SE EMBARCA USTED? LE COM- pramos sus muebles: Objetos de arte, antigüedades. Le vendemos los equipajes, Salud número 9, esquina a Rayo, M-7179, (Cuando funcione). C-9

COMPRAMOS

Muebles,máquinas de coser y escribir y toda clase de objetos usados, lo pago más que nadie.

Suárez No. 58, teléfono M-6377

A-6827: COMPRAMOS Y EMPEÑAMOS

Muebles, Joyas, Ropas y Objetos de arte.

LIQUIDAMOS

Muebles finos y corrientes con facilidades de pago. Vea nuestros precios.

DINERO

Todas cantidades al tipo más bajo. Reserva absoluta.

GLORIA ESQUINA A INDIO

ORO, PLATA, PLATINO.

Compro. Pago los mejores precios, Villegas 93, entre Teniente Rey y Amargura, «La Nacional». C-9

A-6827: BAULES Y MALETAS

Surtido completo, vea nuestros precios rebajados durante este mes. Visite esta casa y se convencerá. Gloria esquina a Indio. García, Arango y Compañia. A-6827. C-9

A-9540: COMPRO MUEBLES

Máquinas de coser, escribir y sumar, radios de todas marcas, juegos de cuarto, sala, comedor y toda clase de piezas sueltas. Pago mejor que nadie. **El Modelo**, Monte 402. A-9540.

ORO

Compramos prendas de todas clases, de oro, platino, plata o enchape. Monedas de oro y plata de cualquier nación.

CARBALLAL HERMANOS

SAN RAFAEL 138, entre Belascoaín y Gervasio. T. U-5744. Pagamos más que nadie. V-9

COMPRAS

9 MUEBLES y PRENDAS

A-6620: COMPRO MUEBLES

En todas cantidades. Liquido casas, oficinas, establecimientos, baúles, maletas, máquinas de coser, efectos sanitarios, radios. Negocio rápido. A-6620. C-9

16 OBJETOS VARIOS

SE DESEA COMPRAR UNA VI- driera de tabacos de uso en buen estado. San Rafael 4. C-15

ROPA

Compro toda clase de ropa: Caballero, señora y niños; sombreros, zapatos, ropa cama y objetos de valor. Reparamos toda clase ropa de caballero Rayo número 38, entre Salud y Dragones. C-15

VENTAS

1 CASAS

VEDADO. CERCA LINEA, VENDO casa moderna, 1 planta, monolítica, pisos mármol, capilla, garage 2 máquinas, cuarto y servicio criados, Terreno cementado 750 metros baratísima, Guillermo Delmonte, Habana 84, A-2474. V-1

VEDADO. CALLE B, CERCA 17, urge vender magnífica casa 1 planta rodeada inmejorables residencias, techos cemento, 5 cuartos, 2 baños, garage. facilidades pago. Guillermo Delmonte, Habana 84. A-2474. V-1

GANGA: VIBORA, REPARTO MEN- doza. Vendo moderna casa, jardín, portal, sala, hall, cuatro cuartos, baño completo espaciosa cocina, comedor, garage, patio, $3,900.00. Dando $2400.00. Resto, reconocido Pocito 1, Víbora.

VIBORA, VENDO CASA DOS CUA- dras tranvía, 10x38, 380 mc. Garage, árboles frutales, $1,200 efectivo y resto $800 a pagar $25 mensuales, Informa Pi Novela 4 No. 160, bajos 2 a 4. V-1

REPARTO ALMENDARES, VENDO regia casa 5 habitaciones, citarón, monolítico, mucho terreno, situación inmejorable, punto muy céntrico, precio $4,500, la ganga del mes, oficina 14 y B, FO-2212 Abel Rodríguez. V-1

ALTURAS ALMENDARES, LA SIE- rra y Miramar, vendo muchas casas y solares, procedentes remates. No pierda tiempo, tengo lo que necesita véame sin compromisos, Oficina Repartos 14 y B FO-2212, Rodríguez. V-1

ALTURAS RIO ALMENDARES VEN do regia esquina fraile, alta, llana, frente tranvías, ómnibus, la doy baratísima, necesito vender aprovече, duplique su dinero. Detalles oficina 14 y B, FO-2212, Rodríguez. V-1

VENDO MUY BARATA CASA POR- tal, sala, dos cuartos, baño completo, comedor, cocina, calentador y buen patio y buen punto. Inmorma: Ramos en Carmen 150, entre Goicuría y Mayía Rodriguez. V-1

SE VENDE ESPLENDIDO CHALET dos plantas en solar completo. Vedado, Baños 192. Arboles frutales, acera sombra. Informan Teniente Rey número 3, altos. V-1

VENDO MAGNIFICA RESIDENCIA moderna de 2 plantas en lo mejor de la calle 12 Ampliación Almendares, $8,500. Facilidades de pago. Costó $24,000. Dueño teléfono F-2064. V-1

GANGA: POR EMBARCAR VENDO $1,500-00 la casa Lealtad 178 con dos habitaciones altas. Véala. Informan en la misma. V-1

$650.00, VENDO PRECIOSA CASI- ta, San Bernardino letra G., en Santos Suárez. Véala. Informes: Polo, San Joaquín 22, altos. M-3514. V-1

CASAS, VENDO: 3 PLANTAS, 540 metros, frente Parque Central, Comercio, $70,000.00; otra, frente Capitolio, 4 plantas, 350 metros, $55,000; Luz, 300 metros $5,000.00. Campanería, Aguiar 68. M-7785. V-1

VENDO $1,050.00, MODERNA CASA, decorada, jardín, portal, sala, 2 habitaciones, baño intercalado, cocina, patio D-Strampes F. y San Mariano, Víbora, Alberto Cuervo, Metropolitana 711. M-1537. V-1

2 SOLARES

DOS SOLARES REGALADOS, CA- lle Montoro, próximo Carlos III, $6.00, vara; otro, Loma Chaple, próximo tranvía, con 20 varas, frente $2.00, vara. Facilidades de pago. Dueño: B. número 260. F-2225. V-2

SOLAR GANGA. CALZADA COLUM- bia, 2 cuadras portada Tropical; 15.40 x 47; $2.50 vara. Otro esquina, 13 y Tejar, Lawton, 453 varas: $300. Marrero. Aguir 25. U 3188. V-2

SE VENDE UNA PARCELA DE

terreno que mide 6 metros frente por 14.05 metros de fondo, en el corazón de la Habana, a una cuadra de San Rafael y 2 cuadras de Galiano, situada en Manrique y San José. Para más informes en zanja No. 143. V-2

3 FINCAS RUSTICAS

VENDO FINCA RUSTICA EN CA- rretera, a 30 kilómetros de la Habana de dos caballerías de tierra de primera, llana, sin una piedra, agua fértil, mucha arboleda de todas clases, se dá muy barata (hay que verla), dueño en Monte 311, Casa Vila. V-3

SE VENDE SIN CORREDOR FINCA que vale más de cien mil pesos en $23,000-00 a media hora de la Habana en buena carretera. Informan en Baños y 21, Vedado de 8 a 3 p.m. V-3

4 ESTABLECIMIENTOS

VENDO UN TOSTADERO DE CAFE, una gran Barra y Café, en lo mejor de la Habana. Vendo un negocio, en lo mejor de la Habana, venta diaria, 95 pesos, se da a prueba. Vendo la mejor Panadería de la Habana, en 6,000 pesos. Informes: Prado y San Rafael, Vidriera. V-4

VENTAS

4 ESTABLECIMIENTOS

VENDO BODEGA, SOLA ESQUINA, cantinera, libre deudas, surtida. No soy del giro, $1,000.00. Facilidad pago. Me urge venta por atender otro negocio. Cuenya, Monte y Someruelos, Café. V-4

BODEGA: SE VENDE BARATA, LA mejor de los Sitios, por no poderla atender su dueño, Sitios y Manrique, «La Revoltosa». V-4

SE VENDE BARBERIA Y PELU- quería, con 50 años de establecida y un alquiler mínimo. Informan: Monte 241, Cuchillería. V-4

VENDO LECHERIA, TODO MODER- no. $15.00 diarios de venta, 1,100 pesos. Nada más práctico para dos jóvenes que quieran sacar buen sueldo. Tengo otra, motivo su venta. Cuenya Monte y Someruelos Café. V-4

LECHERIA, $400. BODEGA, $200

En la Habana, bien montadas, sin deudas. No haga caso de cuentistas. Antes de hacer negocio, infórmese con sus amigos. Informes gratos: San José y Belascoaín, Café, Angel Alvarez. V-4

BUEN NEGOCIO

Vendo una Barrita, muy económica. Venta diaria, 36 pesos. Poco alquiler y poco precio. Informan: Habana y Lamparilla, Lechería, Pepe. V-4

LECHERIA $500, BODEGA $300

Se venden por separado, son del mismo dueño, bien montadas, surtidas, sin deudas, buena venta, poco alquiler, barrio y calle comerciales, Informes: Suárez, Belascoaín y Figuras, café. V-4

VENDO, COMPRO Y CAMBIO BODEGAS, BARRAS, LECHERIAS

Cafés, Fondas y toda clase establecimientos, desde 200 pesos, sin deudas, No pierda tiempo. No se deje engañar, Negocios sin mentiras; informes: Suárez, Belascoaín y Figuras, café. V-4

6 AUTOMOVILES

485 PESOS VENDO CUÑA GRAHAM Paige 6 gomas nuevas, chasis, pintura, ruedas metalizadas, Véala de 12 a 4 consultorio dental «Rafael», Belascoaín esquina a Monte. V-6

VENDO CHEVROLET DEL 29 EN buenas condiciones, Zanja 73, garage. V-6

SE VENDE CHEVROLET DEL 30 en 170, abierto. 10 de Octubre y Santa Catalina, garage, Víbora. V-6

VENDO NASH, CHICO, DEL 30, 4 puertas, 6 cristales, 6 ruedas; Graham Paige 29, 4 puertas, 6 cristales; Whippet, 6 cilindros, flamante, 12 y 23, Garage, Vedado. V-6

SE VENDE DODGE DEL 30, SE-

dan, 5 pasajeros, en flamante estado. Usado muy poco, por particular. Precio, 500 pesos. Telf. M-2714. Puede verse: Cerro 575. V-6

CHEVROLET 31, DOS PUERTAS, como nuevo, por tener que ausentarse el dueño. Se vende muy barato, en Hospital 20, esquina a San Lázaro. Preguntar por Sr. Valdés. V-6

VENDO SEDAN ESSEX, FACILI-

dades de pago. Ford Sedan 4 puertas, del 33, completamente nuevo. Oportunidad, Cadillac 7 pasajeros, tipo Sedan. Chassis Chevrolet, del 31, completamente reconstruido, Agencia del Chevrolet, Informa Julio. V-6

VENDO OAKLAND 29, ABIERTO, tipo Sport, completamente nuevo, Se da barato, Zulueta 22, bajos. V-6

POR EMBARCAR, VENDO MI RA- diola RCA 60, mueble y mi máquina de escribir, «Remington», Véala en Campanario 37, altos, entre Virtudes y Concordia. V-6

VENDO DODGE CERRADO 6 RUE- das alambre, económico, magníficas condiciones, motor y carrocería, se dá muy barato I 207 altos (23 y 21) de 1 a 5. V-6

VENDO AUTOMOVIL BUICK, 5 PA. sajeros, del 31, en perfectas condiciones, 6 ruedas alambre, gomas y pintura en magnífico estado. Para verlo: Patrocinio 2, Garage, Paradero Víbora. V-6

GUAGUAS FORD Y CHEVROLET, de 1930 al 31, completas, con carrocería, desde 200 a 300 pesos, con facilidades de pago, Agencia Ford de Marianao, Real y Avenida de Columbia. V-6

7 MAQUINARIAS

LINOTIPO. VENDO MAGNIFICO LI. notipo, totalmente reconstruído. Montarlo y trabajar. Ningún gasto extra. Puede verse en Cuba 15 y medio. De 2 a 5. V-7

MAQUINARIAS. GRANDES EXIS- tencias de maquinarias reconstruídas, para infinidad de industrias. Compra y venta de maquinaria. Diríjase. Hotel de Ventas, de Eduardo Bohigas, Calzada 10 de Octubre 96, Habana. V-7

VENDO CALDERA VERTICAL DE 60 H.P. Emilio Audevert, Tito Yera 2, San Antonio de los Baños. V-7

MAQUINARIA. SE VENDE UNA planta eléctrica completa, propia para ingenio o pueblo, Motor Diesel Polar 100 H.P., 75 kilowats, Pizarra y accesorios. Un motor Belinders 50 H.P. Tractor Best 60 H.P. otro desarmado para repuestos. Dos arados Lacress 5 discos, una turbina de 18 pulgadas propia para riego. Todo en buen estado. Informan Segundo Buznego. Cuba 57. Habana. V-7

8 DE ANIMALES

SE VENDEN PERROS ESPIRTS, legítimos, muy bonitos, de 3 meses de edad, muy baratos. Alberto entre Gonzalo y Armando, Villa Sacramento, Reparto Santa Amalia. V-8

VENTAS

DE ANIMALES

VENDO VACA DE PURA RAZA, GA rántizo 14 litros, puede verse a todas horas Calzada Guanabacoa, una cuadra pasado matadero, derecha Villa Josefina. V-8

VENDO UN TORO GUERNEY Y Holstein, cría de palomas, vacas dando leche, una novilla, una potranca guatrapeadora, una yegua de monta y tiro, una buena yunta de bueyes, tres lechonatas y un verraco Spotted Coland-china. Precios módicos. Informan Finca Neptuno, El Cano, M-2308. V-8

SE VENDE UN CABALLO KEN- tokiano buen caminador, Castiello, Ayesterán 1, teléfono U-1129. V-8

DOS CACHORRITAS FOXTERRIER legítimas, de tres meses y varios conejos belgas, en Serrano 52 entre Santa Emilia y Zapotes, Santos Suárez. V-8

9 MUEBLES y PRENDAS

POR CIERRE DE MUEBLERIA LI- quido juegos de cuarto, comedor y sala arte moderno y renacimiento, lámparas y cuadros, Zanja 67 B entre Escobar y Gervasio. V-9

VENDEMOS JUEGOS CUARTO MO- dernos; sala, comedor, Renacimiento; franceses, ingleses, Fortunista; lámparas, cristal Bacarat, infinidad estilos; butacones, Secreters, juegos Búffalo, pianos, cuadros, etc. El Ras... Zanja y Lealtad. U-4800. V-9

VENDO FRIGIDAIRE, 2 PUERTAS, cuatro gavetas hielo; otro, General Electric, tamaño mediano, por la tercera de su valor; neveras de todas clases, desde $10.00. «El Ras», Zanja y Lealtad. V-9

SILLAS EN GANGA: VENDO,

propios para intemperie de circo, cine o parque, como 400 de hierro y madera. Informes: en la Carpeta del Hotel «Roosevelt», Amistad y San Miguel. V-9

MUEBLES OFICINA

Compro, empeño y vendo: burós, máquinas escribir, sumar, calcular, coser; mimeógrafos, equipos y joyas en general. Llame y vea, Monserrate 39 y Parque Zayas. Teléfono. A-0954. V-9

PRECIOSO JUEGO SALA TAPI- zado, 8 piezas, $27; juego sala, caoba y cuero, 6 piezas, consultorio u oficina, $35. San Lázaro 234. Campanario y Manrique; 4 a 6 p.m. No mueblistas. V-9

SALUD 11

Cuando usted quiera comprar o vender muebles, visite esta casa, tenemos juegos de cuarto, sala, comedor, recibidor, neveras, lámparas, camas, sillones, pianos, radios, victrolas, equipajes, cajas hierro, contadoras, pupitres, vidrieras, armatostes, mesas café, sillas. Salud 11. V-9

MUEBLES EN GANGA

Juegos cuartos $30.00; sala, $15,00; comedor, $30.00; escaparates, $7.00; con lunas, $12,00; mesas correderas, $4.00 aparadores, $5.00; seis sillas y 2 sillones, $10.00; máquinas coser, Compramos y cambiamos muebles.

LA PRINCESA, SAN RAFAEL 107 V-9

VENTA ESPECIAL

Sólo por este mes. Muebles todas clases y estilos, objetos de arte, antigüedades, sillones de inválidos, equipajes de todas clases, aparato «Vita» para calistenia etc. Le tomamos sus muebles en cambio, Visítenos y se convencerá. Salud No. 9, esquina a Rayo.

LA CASA INGLESA V-9

CASA ARECHAGA, SI USTED NE- cesita muebles, visite los talleres de «El Siglo», donde encontrará preciosidades, por poco dinero. Compre directamente y comprará lo mejor. Manrique 189, Ebanistería. V-9

«LA CASA MOSQUERA»

Vende juegos de cuartos, comedor, sala, recibidor y despacho. Especialidad en juegos de comedor, estilo Renacimiento Español. Liquida gran cantidad de lámparas de bronce, puro estilo, importada procedencia europea. **Quiere** usted vender sus muebles u objetos de Arte? Avísenos. También cambiamos y reformamos. Visítenos y convénzase, San Rafael 129 y 131. U-5437. V-9

VENDO A PARTICULARES, LOS muebles de mi casa. Frigidaire moderno, porcelana San Lázaro 313, esquina a Espada, primero, izquierda.

DE OCASION

Objetos de Arte. Gran liquidación: Porcelanas, bronces, marfíl, plata, lámparas, radios, neveras, Frigidaire, relojes de pie, juegos cuarto, comedor, sala, recibidor, mesas de marmol, juego de cubiertos y otros objetos, «Los Tres Hermanos», Consulado 94 A-4775.

MUEBLES DE LUJO, ESPECIALMEN te enchapados y fabricación rápida a gusto del cliente, muy baratos al contado, y con ventajosas facilidades de pago. Tenemos comprador para sus muebles, en cambio por los nuestros, así como Radios (estamos recibiendo de las mejores fábricas de E. U.) y liquidamos a como quiera todas las existencias para hacer sitio a las novísimos modelos que estamos fabricando, tanto en muebles como en gabinetes de Radio. La Casa Ruisánchez, Angeles No. 13, esquina a Estrella (del 25 al 31). Telf. A-2024.

10 UTILES de OFICINAS

PUPITRES, COMPRO MAQUINAS

escribir, sumar, calcular, mimeógrafos, archivos, cajas para documentos, sillas giratorias, burós, libreros Kardex, tarjeteros, satélites, armarios de acero, Progreso 3, esquina Aguacate. M-8638. V-10

VENTAS

10 UTILES de OFICINAS

MUEBLES PARA OFICINAS, VEN-

demos. Compramos: Máquinas de escribir, sumar, calcular, mimeógrafos, satélites, archivos, burós Kardex, libreros, cajas seguridad, Compostela 43, entre O-Reilly y Progreso, frente National City Bank. M-8638. V-10

BOLSA DE MUEBLES

De Oficinas. Compramos. Vendemos. Propietarios de la Fábrica «Nóbregas». Procedentes de remates: Archivos, Máquinas: Escribir, Sumar y Calcular. Cajas Caudales y Documentos. Libreros, Bufetes, Butacas, Mimeógrafos, Adresógrafos. Todo de Oficina. Liquidamos muebles de acero, Compostela 55, frente a «Estrella de Italia». A-7744.

Muebles de Oficinas

MUY BARATOS

Burós planos y de cortina, mesas para máquinas, libreros, sillas giratorias butacas, banquetas altas para carpeta, satélites, archivos, Kardex, tarjeteros, cajas de hierro y acero. «La Confianza», Suárez número 7, esquina a Corrales. Telf. M-9603.

INSTRUMENTOS DE MUSICA

VENDO PIANOS GERS Y KALL- man (alemán) y otro de la marca Giralt están como nuevos y se dan baratos. «El Brillante», Aguila 139. V-11

LOS MEJORES PIANOS Y MAS BA- ratos, se venden en Monte 13, Casa de Música, entre Aguila y Angeles, A. Blanco. V-11

PIANO «RONISCH» VERTICAL Y cuarto cola, «Steinway», como nuevos, a precios de situación; radio y máquina coser «Singer». Urge venta. San Rafael 57, esquina a Campanario. V-11

PIANO, SE VENDE UNO, TRES PE- dales marca L. Stowers, nuevo, juego mimbre finísimo con chairlon y lámpara sala, moderna, jarrones chinos, mesitas onix, adornos, San Rafael 82, altos. V-11

REGIO PIANO, DE LA MAS ALTA calidad, mueble finísimo y lleno de toda hermosura, digno de verlo. Precio, sumamente barato, Dragones, frente teatro Martí. De 4 a 7.

VENDO REGIO PIANO, NO REPA- ro precio, doy algunas facilidades de pagos y una lámpara estilo Trianón, San Rafael 141, bajos, entre Soledad y Oquendo. V-11

AFINADORES

DURANT Y PROTTI, EXPERTOS reparadores, afinadores de talleres americanos y europeos 25 años con la confianza de Conservatorios, Teatros, Colegios, etc. Precios módicos, Barcelona 5. A-3756. Funciona).

13 RADIOS

VENDO RADIOS DE TODAS MAR- cas y ondas, nuevos y usados. Precios reducidísimos y grandes facilidades de pagos. A solicitud, llevo catálogo a domicilio. M-1542. Neptuno 146, 1er. piso, entrada por Escobar. V-12

RADIOS CON GARANTIA ABSOLU- ta, desde $19.80; también para automóviles y de corriente continua para fincas o yachts. Facilidades pagos. «La Predilecta», San Rafael 171 o Neptuno 76. M-1729 y U-1729. V-12

LIBROS E IMPRESOS

CIRUGIA DE KEEN, $20.00: EN- cuadernada en pasta española, en perfecto estado. Trato exclusivamente con profesionales interesados. No intermediarios, Teniente Rey 76, segundo piso, Sra. Laura.

15 CAJAS REGISTRADORAS

REGISTRADORAS «NATIONAL», A plazosc cómodos, 50 por ciento más baratas que el fabricante. Hago cambios, limpiezas, reparaciones, niquelados, esmaltados caoba. Compro. Atiendo órdenes del Interior, J. R. Ascencio. San Rafael 51.

16 OBJETOS VARIOS

SE VENDE BICICLETA NUEVA muy barata en 11 entre 4 y 6. F-4018 V-15

SE VENDE UNA PUERTA DE CA- lle, dos interiores y dos rejas de ventana con sus puertas. Informan 23 No. 257 entre E y F. V-15

ARTICULOS VARIOS. APARATOS pintar mecánicos con pistolas, bonetas mano, bicicletas y multitud otros buena utilidad para revendedor. Véanse Ave. Aliados 46, Alturas Almendares, después almuerzo. V-15

PARA TODO EL QUE SE ESTA- blezca en fonda. Vendo una cocina de hierro de 2 hornillas, carbón piedra, máquina pelar papas y demás útiles. Informan Obrapía 60. V-15

CUBIERTOS DE PLATA MACIZA

Se venden dos juegos, uno con 60 piezas y otro con 36 piezas, «La Confianza», Suárez número 7, esquina Corrales. Telf. M-9603.

Neveras de Porcelana

Se venden muy baratas.

«LA CONFIANZA»

Suárez número 7, esquina a Corrales. M-9603.

REPARACIONES

9 MUEBLES y PRENDAS

EN TODAS LAS ALTERNATIVAS de la vida, el hogar es el punto dó se alivia y conforta el espíritu. Procure que su estancia en él sea alegrada por el aspecto flamante de sus muebles. Pedro García Espinosa, en San Rafael 143, letra B., entre Aramburu y Soledad, para cualquier trabajo de tapicería y demás arreglo de sus muebles. Su Telf. es: U-4424, ya está funcionando. R-9

LECTOR

Cuando usted quiera:

Vender, comprar, cambiar, alquilar, solicitar criados o empleos, etc.

Revise estas páginas de anuncios corrientes o los de ULTIMA HORA, y usted realizará su negocio.

DIARIO DE LA MARINA llega a manos de miles de suscriptores, tanto en la capital como en el interior.

Utilice la página de ULTIMA HORA.

ANUNCIOS CLASIFICADOS A-3333

REPARACIONES

9 MUEBLES y PRENDAS

REPARAMOS SUS MUEBLES, POR poco dinero, dejándolos nuevos. Casa Pardo: U-5761. Los modernizamos, barnizamos a muñeca, esmaltamos «Duco», pinturas mimbres, a vapor, tapicería general. Azogamos espejos. Trabajos garantizados, San Rafael 130.

13 RADIOS

NO IMPORTA DONDE USTED HA- ya comprado su radio. Nosotros se lo reparamos. Servicio de 2 de la tarde a 10 de la noche. Sres. Jiménez, M-7380. Galiano 108. R-12

DINERO-HIPOTECA

d1 SE TOMA

SE TOMAN AL 1.1|4 CON HIPOTE- ca de buena casita inmediata Iglesia Jesús del Monte, valor $1.500 negocio formal directo. Diez de Octubre 665. Armando. D-1

d2 SE OFRECE

FACILITO DINERO SOBRE BOVE- das, operación rápida de 3 a 6 solamente. Aguiar 45 Notaría, Sr. Valdés. P-2

PRESTAMOS

Desde el 1 por 100. Dinero sobre joyas. Vendemos joyas, baúles y maletas. Se compra oro.

«LA PERLA»

Animas 84, esq. a Galiano.

DOY DINERO EN HIPOTECAS, AL 7 por ciento. Operación en 24 horas. Compro y vendo casas, Alberto Cuervo, Edificio Metropolitana 711, O-Reilly y Aguacate. M-1537.

HIPOTECA ME URGE COLOCAR 5 mil pesos fraccionados. Habana y sus repartos. También para bóvedas y panteones, interés bajo. Mucha reserva y rapidez. J. Llanes, Sitios 42 esquina San Nicolás. M-2632.

SI NECESITA DINERO

Lo facilito con garantía. Acciones Compañía Cubana de Electricidad. También compro, Descuento aceptaciones comerciales. Hipotecas rápidamente. Préstamos sobre bóvedas, panteones muebles, objetos de Arte.

DINERO

No pierda tiempo. Cuando necesite tomar dinero en Hipoteca o Pagarés, vea a M. Fernández, San Ignacio 50 teléfono A-4432, de 2 a 5. Operación rápida y absoluta reserva. D-2

DINERO

Doy grandes y pequeñas cantidades en primera hipoteca, desde el 7 por ciento en adelante, para la Habana y sus Barrios. Compro y vendo casas y solares.

Compro y vendo Bonos y Acciones.

JULIO C. GRANDA

Obrapía 33. Tels. M-5921 y F-5759

BONOS Y ACCIONES

BANCO ASTURIANO, COMPRO BO- nos y Acciones. Compro acciones Compañía Cubana Electricidad, Compro y vendo bonos y acciones de todas Compazias cotizables y no cotizables en la Bolsa, Manuel Piñol, Obrapía 17. D-3

N. GELATS Y COMPAÑIA

106 Aguiar 108 esquina a Amargura

CAJAS RESERVADAS

Las tenemos en nuestras bóvedas, construídas con todos los adelantos modernos y las alquilamos para guardar valores de los interesados. En esta oficina daremos todos los detalles que se deseen.

PARA LAS DAMAS

pd4 Interés para las Damas

SEÑORA: «LA FAMILIA», ES LA

revista que usted necesita. Modas, patrones para bordar y cuanto le pueda interesar, lo trae «La Familia», 20 centavos ejemplar. Solicitamos agentes, que paguen al contado, Madiedo, Línea 82, Vedado, Habana.

PARA LAS DAMAS

pd4 Interés para las Damas

EXTIRPACION DE LOS VELLOS

de la cara, por medio de electricidad. Tratamiento definitivo y garantizado. Sra. Alexandra, Calle Tercera número 381, entre 2 y 4, Vedado, Habana. PD-3

A-9115: MAQUINAS «SINGER» Y muebles. ¿Desea usted vender, cambiar, comprar o hacer arreglos garantizados? Avísenos: A-9115, o venga a «La Casa Arias», Angeles 38, esquina a Sitios. Absoluta seriedad. PD-3

ENSEÑANZAS

e1 Profesoras y Profesores

PROFESOR DE BAILES

Precios módicos. Enseñanza rápida de Son Fox, Tango, (Carioca), etc., etc. Doy clases a domicilio, Ismael Servelló, Cárdenas súmero 3, segundo piso. E-1

INGLES CLASES A TODAS HORAS por experto de Londres. Enseñanza rápida. Farnes, A-7277, Hotel Royal Palm». E-1

INGLES

Enseñado por Profesora americana. Sorprendentes resultados en pocas semanas. El discípulo leerá escribirá y hablará el inglés en breve tiempo. Lecciones a domicilio también. Miss Kapan, Hotel Royal Palm. A-7277. E-1 E-1

ACADEMIA RABIÑA

$1.00 CADA ASIGNATURA. CLASES individuales: Inglés, Francés, Alemán, Taquigrafía «Pitman» y «Gregg» Mecanografía. Ortogrgafía, Teneduría de Libros, Correspondencia, Aritmética. CLASES POR CORRESPONDENCIA. Ingreso E. Ingenieros y Arquitectos y Veterinaria. Curso Procurador. Pida prospectos, Neptuno 78 y 80, altos, esquina Manrique. teléfono M-7849. E-1

APRENDA CORTE Y COSTURA

Por mi gran sistema Matilde Alemany, «Academia Central». Invento nuevo, práctico, precioso. Clases por ajuste. Terminará en 2 meses, con título de profesora garantizada. Clases a domicilio. Se cortan moldes exactos y trajes, San José 9, altos, entre Galiano y Aguila. Sucursales: Profesoras Máxima, Octava y Tejar, Lawton y Hortensia, Atocha 6, Cerro, y Luz número 26, Sra. Orfila. E-1

e2 COLEGIOS

«OAK RIDGE MILITARY INSTITUTE»

Carolina del Norte. Uno de los colegios más antiguos y acreditados del Sur. Segunda Enseñanza, Preparatoria para la Universidad y Comercio. Ideal para aprender el inglés. Aislado de la ciudad. Lugar saludable clima benigno, Profesorado competente. Edificios modernos. Cuota moderada. Representante: Fausto R. Suárez, Espada 16, (altos), teléfono A-1200, Habana. E-2

INTERES GENERAL

SEMILLAS DE HORTALIZA

Para la cosecha de 1935.

Especialidad en Cebollinos de Canarias, tomates, pimientos, berengena, lechuga, coliflor, rabanitos y toda clase de hortaliza de las mejores para el clima de Cuba. Envíamos Catálago grátis.

ARMAND Y HNO.

JARDIN EL CLAVEL, MARIANAO

Teléfonos FO-7029 Y FO-7238 IG

CEBOLLINO DE CANARIAS, ACA- bado de recibir. Garantizo que es fresco y de las mejores cosechas de Santa Cruz de las Palmas. Precio: libra, $2.00. Se vende en Obrapía 49, Habana y Avenida Garzón 250, Santiago de Cuba. La «Casa Cruz». I-G.

CEBOLLINO DE CANARIAS, DE LA más alta calidad y mejor germinación. No haga sus compras sin consultar nuestros precios, Pajarería «La Bolsa», Neptuno número 155, casi esquina a Escobar. Telf. U-6947. I-G.

FOLLETIN 5

JUAN CARREÑO VARGAS

EL FIN DE UNA AVENTURA

NOVELA

EDICION EDITA BARCELONA

De venta en «La Moderna Poesía», Obispo 135. Telé. A-1171.

...y mariposeante, de la situación nueva y rara que se me crea al encontrarme detenido por conspirador y catalogado entre los seres peligrosos que la sociedad aisla cautelosamente, dejando aparte toda clase de sentimentalismos.

...es necesario que yo me esfuerce para probaros una cosa que está fuera de toda sospecha, y que sin ningún género de vacilaciones estaréis dispuestos a admitir; mi inocencia y la escasa o nula relación que con todo esto pueda tener mi amistad con la bella viudita de cuya casa, acogedora y tibia, salía en el momento en que me invitaron a venir aquí donde me encuentro, próximo ya a apoderarse de mi ánimo la impaciencia.

Es imprescindible que la sociedad, al igual que los individuos, procuren como fin primordial e inexcusable, la conservación de su propia existencia. Esta necesidad está por encima de toda ley. Lo primero es vivir; muriendo, como dijo el poeta, todo sobra.

Después de asegurada la vida es muy necesaria la libertad para ordenar cada cual la suya como mejor le plazca sin entorpecer la de los demás.

Hasta aquí, muy bien la sociedad se defiende; pero ni su defensa ni mi seguridad pueden estar al arbitrio discrecional y mudable, según su bilis, del primer funcionario del Estado; todo lo listo y simpático, honrado y bueno que ustedes quieran, pero al pasarse de listo, puede ultrajar mi rebelde y fiera dignidad de hombre.

* * *

Ya les decía antes que, gracias a que la Naturaleza me formó de condición pacífica por excelencia—cualidad muy española—y de carácter algo retraído y pusilánime, no tuve yo un disgusto bastante gordo anoche...

No he podido dormir—mi situación y la cama corrían parejas—y quizás, obnubilado por la vigilia, no diferencié con toda exactitud las ideas que hierven en mi mente, el caos que forman los principios que siento derrumbarse dentro de mí y, por esta causa, empecé a disculpar la rebelión cuando se emplea como medio de evitar que pacíficos ciudadanos sean encerrados como delincuentes empedernidos en infectos calabozos como en el que me encuentro yo y aquellos otros en que se hallan algunos de mis entrañables amigos.

En estas largas y atormentadoras horas de insomnio que he pasado, mi fantasía me presentaba, con los más vivos colores, el momento de mi detención bajo la magnífica portada de piedra de Sierra-Elvira de su vivienda, no queriendo apartarse de mi mente la filigrana de aquella reja que los magos artífices del siglo XVI modelaron, cual si fuera blanda cera, sobre la dureza del hierro, y tras la reja evocadora, mi imaginación ha estado viendo toda la noche, algo desdibujada, en el obscuro hueco, la cabeza pequeña, inclinada ligeramente sobre la nieve de un hombro, en graciosa actitud de despedida con aquella su eterna sonrisa vagando, sobre el rojo de los labios, como una ensoñación lejana e irreal.

Su boca parecía plegarse en el gracioso mohín de una dulce promesa.

Nunca había salido a despedirme. Imposible apartar de mi mente sus mejillas parecidas a esas amapolas que en estos días ponen el rojo de sú sangre entre el obscuro de los trigos y el gayo verdor de los alcáceres.

Su boca, sus labios, sus mejillas, sus ojos forman un conjunto que no me es posible describirlos, pero aunque así fuera, no podría daros ni la más remota idea de lo que son sus encantos cuando el fuego de su charla, melodiosa como el gorjeo de un pájaro, anima todo su ser y enciende en policromas figuras la palabras que fluyen precisas y flexibles de su boca —flores, brillante venustidad— y se engarzan formando una cadena en la que poco a poco quedan aprisionados los sentidos y el corazón del que la escucha embelesado.

Cuando habla y cuando mira se hace dueña y señora de todas nuestras potencias.

La belleza de Gracia es una cosa etérea, ingrávida; la espléndida belleza de su cuerpo alcanza los límites de la hipérbole por cierto aire encantador y sutil que parece rodearla. Efluvio que se desprende de su persona; magnetismo, sugestión, lo que queráis, pero es algo inmenso que atrae y subyuga como un hechizo.

Es indescriptible y fuera de toda exacta ponderación.

Afirmar en absoluto que es bella, académica, no sé si podría hacerlo en este momento, porque no recuerdo precisamente los detalles ni las proporciones; pero si es dable describir la belleza juzgándola por sus efectos, la de Gracia quedaría representada en vuestra mente por las palabras que Homero pone en boca de los ancianos, al ver pasar a Helena por delantee de las puertas de Escea: «Por una mujer así, semejante a las diosas, bien pueden padecer griegos y troyanos las calamidades y dolores de una guerra».

La belleza de la esposa de Menelao está definida; su omnímodo poder se condena, con su difusiva elocuencia, en una frase. Por ella el sacrificio de la vida se convierte en placer. ¿Para qué más? Después de esto, todo huelga.

Por una mujer así—repetiría yo de muy buena gana, recreándome en el recuerdo de sus deliciosas gracias, y sin mengua ni perjuicio de mis sólidos principios de célibe empedernido— bien podremos nosotros, que no somos héroes ni semidioses, padecer la persecución y el encierro que nos proporcionan excelente ocasión para venir en conocimiento de encantos que pasaron ante nuestros distraídos ojos como pasan las nubes sobre el azul bello y sereno del cielo.

Puesto a recordar no quiero el esa poderosa feminidad oculta hasta que no se siente plenamente commartirio de que acudan a mi memoria, en el lamentable estado en que se encuentran todos mis principios. pormenores de su cuerpo. «Quien quiera juzgar bien una dama, la mire sólo cuando su belleza está sin compañía de ningún adorno accidental». El Dante no hubiera podido hacer por mi esta frase.

Enseñaración lejana, luminosos días, traen a mi mente estas palabras del poeta, y el más claro, diáfano y delicioso de todos los recuerdos es el de aquel cielo azul en la playa, bajo la sombra del cantil. Parecían perlas las gotas rodando sobre la carne rosada y tersa llena de luminosodades talásicas.

* * *

Los encantos de Gracias se adivinan bajo los suaves pliegues del vestido.

La curva de las caderas es armoniosa sin prematuras ampulosidades. Correcta, nace cinbreante en la cintura; muelle, con aterciopelada elasticidad, se desliza hinchiendo graciosamente la fina seda que se amolda a las palpitantes sinuosidades sin esfuerzos, hasta desvanecerse, más abajo del muslo, entre el airoso vuelo de la falda.

Las hechiceras formas, difuminadas por la amplitud del vestido, acu-

E.C.D. 2016

AGOSTO 15 DE 1934 DIARIO DE LA MARINA EJEMPLAR: 5 CENTAVOS

DESPIERTA ESPECTACION LA ENTREVISTA MUSSOLINI - SCHUSCHNIGG

La tragedia del hombre de ciencias

Por el CONDE DEL RIVERO

Pedro Curie, consagrado inflexiblemente al servicio de su ideal, ha honrado la Humanidad con una existencia de trabajo vivida en silencio y con la sencilla grandeza de su genio y de su carácter.
Madame CURIE.

Veinte y ocho años hizo en Abril que un hombre fué arrollado por un camión en una calle de París. Los paseantes de la calle de la Delfina, así se llamaba esta, lo alzaron del suelo, pues una rueda le había aplastado el cráneo, y condujeron el cadáver a la Comisaría más próxima. ¡Aquel hombre era Pedro Curié!

Curié conquistó la celebridad en pocas horas: su descubrimiento del radio lo elevó a grande altura, y gozó instantáneamente de universal renombre. Hijo de un médico de París, entregóse desde muy niño al estudio de las ciencias físicas y de las combinaciones químicas; y desde temprano obtuvo pequeños triunfos con sus estudios sobre la longitud de los ondas caloríficas, descubriendo luego ciertos fenómenos extraños en la dilatación eléctrica de los cristales y en las propiedades magnéticas de los cuerpos a diferentes temperaturas.

Pero, incansable trabajador, Curié, perseguía en su laboratorio empresas más transcentales. Había asociado su trabajo al de su esposa, María Sklodouska, hija de un profesor de física del gimnasio de Varsovia, doctora ella misma en ciencias. Estudiando el uranio, descubierto por Becquerel, Curié y su mujer encontraron que los diferentes atomos de los productos uránicos no eran igualmente radioactivos, y aislando la peckblenda, mineral del uranio, y sometiéndolo a múltiples combinaciones, descubrieron nuevos cuerpos simples.

En 1898 el matrimonio Curié comunicaba a la Academia de Ciencias de París el descubrimiento del radio, ese mineral que puede llegar hasta transformar las ideas que hoy tenemos sobre las propiedades de la materia. Substancia que produce calor, luz, electricidad, y que, aún cuando debe de desgastarse en esas diversas emanaciones, no cambia, sin embargo, ni de peso ni de volumen.

El descubrimiento de los Curié ensanchó vastamente el campo de la ciencia, y es la base de quien sabe cuantos descubrimientos futuros; así como en la teoría microbiana de Pasteur, que no era médico, ha transformado la medicina, y creado, por decirlo así, la cirugía.

Mme. Curié sobrevivió a su esposo veinte y ocho años. Desde que en 1895 contrajo matrimonio hasta la muerte de su esposo en 1906, fué su más asídua y eficaz colaboradora. Con él compartió primero las penalidades de la lucha y luego las dulzuras del triunfo, en el que tanta parte había tenido.

Pocos días antes de su muerte, Mme. Curié escribió un artículo en una revista francesa en la que la insigne investigadora hablaba de las condiciones en que se desenvuelve la vida del hombre de ciencia, y refiriéndose a su marido hace una cálida descripción de la vida dramática del investigador científico, que fué exactamente su propia vida.

«Pedro Curié era tímido y reservado —escribe su compañera»— «Creía, de si mismo que era una inteligencia lenta y frecuentemente se dirigía ese reproche. Gustaba de la lectura de las obras arduas y no detestaba en absoluto los libros fastidiosos, porque para él existía una seducción en la busca de la verdad, que solamente se asocia algunas veces a una redacción entretenida».

Curié era tan modesto como sencillo; se negó siempre a las exhibiciones, y cuando el gobierno francés quiso condecorarlo con la Legión de Honor, no quiso aceptar en modo alguno, alegando que su esposa la merecía tanto como él.

Pero no, dejemos a Mme. Curié que nos siga contando la vida del sabio que ella sobrevivió para continuar su penosa lucha, lucha dramática en demasía:

«Es positivamente útil conocer hasta qué punto una existencia semejante representa un sacrificio. La vida del gran sabio en sus laboratorios no es, como muchos pueden creer, un idilio apacible. Con más frecuencia es una lucha penosa entre las cosas, el medio que le rodea, y, sobre todo, consigo mismo. Un gran descubrimiento no surge del cerebro del sabio completamente acabado, como Minerva surgió armada de todas armas de la cabeza de Júpiter. Es el fruto de una labor preliminar acumulada. Entre jornadas de producción fecunda se intercalan días de incertidumbre, en los que nada parece conducir al éxito, en los que la misma materia aparenta ser hostil. Entonces es cuando precisa resistir sin desfallecimiento. Y sin abandonar su paciencia inagotable, Pedro Curie me decía en algunas ocasiones: «Sin embargo, es bostante dura la vida que hemos escogido».

A cambio del don admirable de sí mismo y de los magníficos servicios rendidos a la Humanidad, ¿cuál es la compensación que nuestra sociedad ofrece a los sabios? ¿Estos servidores de la idea disponen, al menos, de los medios de trabajo que les son necesarios. ¿Tienen acaso una existencia segura al abrigo de la necesidad? El ejemplo de Pedro Curie y de tantos otros demuestra que nada de eso se tiene en cuenta, y que para conquistar los medios de trabajo aceptables les es preciso, lo más frecuentemente, haber agotado de primera intención su juventud y sus fuerzas en los preocupaciones cotidianas».

Sin embargo, Mme. Curie recibió del Parlamento francés, un premio de renta anual de 40,000 francos, en reconocimiento a sus altos servicios y para que pudiese dedicarse a sus trabajos con entera libertad y sin apremios pecuniarios; y del presidente de los Estados Unidos Hoover un cheque de 50,000 dólares para la compra de un gramo de radio con destino al Instituto Curie de Varsovia. No obstante, el recuerdo de los sufrimientos de su esposo, quien solo en ella encontró apoyo para su genial descubrimiento, le hace fustigar sin piedad a nuestro indiferente mundo:

«Nuestra sociedad, en la que reina un áspero deseo de lujo, de gozo y de riqueza, no comprende en absoluto el valor de la ciencia. No realiza debidamente aquello que constituye su patrimonio moral más precioso. No se da cuenta, en absoluto, de que la ciencia es la base de todos los progresos, la que mejora la vida humana y disminuye el sufrimiento. Ni los Poderes públicos, ni la generosidad privada, conceden en la actualidad a la ciencia ni a los sabios el apoyo y los subsidios indispensables para un trabajo plenamente eficaz. ¿Y es posible soñar sin un sentimiento de profunda tristeza en el despilfarro irreparable, entre todos, del mayor bien de la Humanidad, del genio, de las fuerzas y del valor de sus hijos mejores?

No sé si los restos de Pedro Curie y de Mme. Curie reposarán juntos en algún cementerio de París; no sé si moran en una amorosa confunsión, polvo sobre polvo, en el inmenso beso igualador de la madre común. Pero si creo que sus almas se habrán juntado en algun lugar del Paraíso en donde precisamente: **L' Amor che move il Sole e l'altre stelle** como dijo el Dante.

Las nobles figuras del matrimonio Curie aparecerán ante la posteridad como un ejemplo.

Alemania va a continuar las exportaciones

Se mantendrán en vigor las restricciones sobre consumo de material del extranjero

BERLIN, agosto 14. (WP.)—El presidente del Reichsbank, doctor Hjalmar Schacht ha hecho importantes declaraciones con motivo de las facultades dictatoriales que ha recibido del ministro de Economía.

Contestando a los alegatos que se hacen en el extranjero de que Alemania se halla a punto de agotar su capacidad como país exportador, Schacht, dijo que tiene noticias de que debido a la escasez de la materia prima, muchas firmas alemanas no pueden ejecutar las órdenes que se les confían, agregando que el Gobierno alemán ha tomado todas las medidas que considera necesarias para asegurar la ejecución de las órdenes de exportación.

Las ventas de la industria alemana al extranjero representan el diez por ciento de la producción y la cantidad de materia prima que se necesita para la ejecución de las órdenes del extranjero es pequeña en comparación de la que se precisa para satisfacer la demanda de Alemania.

El Gobierno mantendrá en vigor las disposiciones que ha adoptado restringiendo el consumo de materiales extranjeros.

DISMINUYEN LAS EXPORTACIONES ALEMANAS

BERLIN, agosto 13. AP. La gravedad de los problemas del comercio exterior ha quedado demostrada por las estadísticas publicadas hoy.

Durante el primer semestre de 1934 las importaciones aumentaron en un 10 por ciento, comparadas con el msmo período del año pasado y las exportaciones disminuyeron en un 12 por ciento.

Las importaciones del primer semestre de 1934 fueron 216 millones de marcos más que las exportaciones del primer semestre.

Las exportaciones en 1933 fueron 219 millones más que las importaciones.

Caen grandes lluvias en el Centro Oeste

El Presidente Roosevelt dará su autorización para aumento de las cosechas

NUEVA YORK, agosto 14. AP. La ola de calor ha cesado virtualmente en toda la nación, habiendo caído grandes aguaceros en el centro oeste, aunque las temperaturas siguen siendo elevadas en Oklahoma.

ROOSEVELT AUTORIZARA EL AUMENTO DE LAS COSECHAS

WASHINGTON, agosto 14. AP. Todo indica que Roosevelt aprobará el plan propuesto de aumentar los remanentes de determinadas cosechas, conservándolos para los años que se presenten anormales.

El plan incluye el aumento de la superproducción del trigo desde la cantidad actual de 125 millones de bushels a 200 millones.

No se cree que serán reducidos los precios si el exceso de producción del país se utiliza únicamente cuando se necesite urgentemente.

UNA BOMBA VOLO UNA MANO A UN OBRERO, EN FRANCIA

NEVERS, Francia, agosto 14. (AP). —Al cortar el cordel con que estaba atado un paquete que se encontró en el camino, éste estalló y le voló la mano a un obrero polaco.

Diecisiete muertos en una batalla de guardias y campesinos en Colombia

BOGOTA, agosto 14. (AP.) Durante el choque ocurrido entre los campesinos y los guardias civiles en la finca Tolima, hubo unos diecisiete muertos y más de veinte heridos.

Cuando las luchas intestinas les dejan tiempo disponible, las tropas de Feng Yu-Hsiang realizan ejercicios bélicos

Las escasas y espodáricas noticias que se reciben en relación con las actividades de las tropas chinas, pudieran hacer pensar en su inactividad; pero nada más lejos de la realidad. El presente grabado muestra una parte del Regimiento 29, de Feng Yu-Hsiang, haciendo ejercicios con esa especie de espada que en manos de un chino fanático es un arma terrible.

Litvinoff trata del ingreso de Rusia en la Liga

Aumenta la tirantez en el Sarre y la Policía apenas puede mantener el orden

BERLIN, agosto 14. (WP).—El jueves último se creyó que el Comisario de Relaciones Exteriores del Soviet de Rusia, Maxim Litvinoff, se dirigía a París para discutir el asunto del Locarno Oriental con el ministro de Estado francés M. Louis Barthou.

Otros rumores decían que iba a Vichy y que salió de Francia secretamente, con su esposa, que es inglesa.

Aunque se decía que Litvinoff iba a Francia a tratarse con los médicos franceses, se sabe que se entrevistará con el ministro de Relaciones de Checoeslovaquia, M. Benes.

Al parecer, de lo que se trata es de preparar el terreno para la entrada de Rusia en la Liga de las Naciones.

LA POLICIA DEL SARRE TROPIEZA CON DIFICULTADES PARA MANTENER EL ORDEN

GINEBRA, agosto 14. WP).—El Presidente Knox de la Comisión de Gobierno del Sarre, dirigió una carta a la Liga de las Naciones el tres de agosto, la cual fué publicada hoy por la Secretaría de la referida Liga de las Naciones.

Knox asegura en dicha carta que la situación en el Sarre se ha hecho más tirante últimamente hasta el extremo de que es difícil a la policía el mantener el orden.

Los registros domiciliarios en el Frente Alemán han demostrado que se ha mantenido una relación activa con ciertas autoridades del Reich, así como entre el Frente Alemán y los oficiales de la policía.

Por lo tanto el Gobierno del Sarre no puede ser responsable del mantenimiento del orden a menos que se le permita reclutar nuevos miembros de policía.

No se envió el ultimatun para Albania

Italia niega que la vieja deuda de 50 millones, haya motivado tal determinación

ROMA, Agosto 14 (AP)—Un representante del Gobierno ha ridiculizado las noticias que publica la prensa extranjera anunciando que Italia ha enviado un ultimátum a Albania, amenazando a ese país con una ocupación militar a menos de que comience a pagar inmediatamente un viejo empréstito de 50 millones de francos oro.

Los periódicos de esta capital publican en lugar prominente el comunicado del Gobierno en que se desmiente el envío de un ultimátum a Albania y en el cual declara el Gobierno que las relaciones entre los dos países son normales.

El empréstito tenía que pagarse en una década a partir de 1925, a razón de 10.000.000 de francos anualmente, pero los pagos cesaron cuando Albania dejó de cumplir las condiciones del contrato, que especificaban que los intereses se pagarían a partir de 1931.

Italia ha insistido en el pago de esa deuda y por esta causa las relaciones entre los dos Gobiernos se enfriaron algún tanto.

Se recuerda que Albania pidió explicación extraoficialmente acerca de la visita de la escuadra italiana a Durazzo, pero Italia explicó que esa visita era de costumbre, llegando a Albania el telegrama en cuestión ocho horas después que la escuadra había abandonado el puerto.

VON PAPEN CONFERENCIO CON EL CANCILLER HITLER, ANTES DE IR PARA VIENA

BERLIN, agosto 14. (AP).—Se tiene entendido que el Coronel Franz von Papen ha llegado secretamente a Berchtesgaden, residencia veraniega del Canciller Hitler, celebrando una conferencia con el jefe del Gobierno y el Primer Ministro de Prusia, doctor Goering, antes de partir para Viena.

El aeroplano en que salió de Berlín llegó a Munich con el equipaje, pero en el avión no estaba von Papen.

CHICAGO, agosto 14. (AP).—El abogado C. W. Larsen presentó una demanda contra el Secretario del Interior, Ickes, por 250 mil pesos por daños, acusándolo de haber perjudicado la reputación de sus negocios por un testimonio emitido por Ickes en la Asociación de Abogados de Chicago con la cual pretendió que se excluyera a Larsen.

Se presentará al Congreso de Estados Unidos un programa completo de expansión aérea

Se pedirá el crédito necesario para la construcción de dos mil cien aeroplanos y se instalarán fábricas de aviones con el fin de emanciparse de los constructores de motores

WASHINGTON, agosto 14. (FP).—El Presidente de la Comisión naval de la Cámara, Mr. Vinson, ha estado preparando un nuevo programa de extensión aérea que comprende un gran aumento de aeroplanos de combate, así como de pilotos, en cooperación con el Departamento Naval, para presentarlo en el próximo Congreso.

El autor del Tratado Naval Vinson, para la construcción de naves aéreas, dijo a los reporters que el proyectado programa que comprenderá la construcción de unos 2.100 aeroplanos navales, está ya aprobado por el Congreso, pero que no se ha concedido aún el crédito para realizarlo, así como para el desarrollo de la fábrica de naves aéreas de Filadelfia y un aumento en las facilidades de la Escuela de Aviación Naval de Pensacola, Florida.

«Para la defensa nacional y por razones de economía, necesitamos un programa definido de aumentos de nuestra fuerza naval aérea—dijo Mr. Vinson. También necesitamos un gran número de aeroplanos de reserva».

Vinson dijo que el programa original de extensión naval de cinco años, comenzado en 1927 y completado recientemente, representó un ahorro de 25 millones de dólares para el Gobierno.

«Se han hecho compras al azar de aparatos en malas condiciones, lo que ha impedido que mantengan en primera línea el rápido desenvolvimiento de los aparatos de combate—recalcó Vinson. Aunque la Marina tiene ahora cerca de mil aeroplanos, solamente unos cuatrocientos están en condiciones para los combates aéreos. Necesitamos más aeroplanos del tipo de combate».

El establecimiento de una fábrica naval aérea para la construcción de motores de aeroplanos, dijo, se hizo se necesario para evitar que el Gobierno quedara a merced de los constructores de motores de aeroplanos.

Interrogado acerca de las perspectivas de éxito de la proyectada Conferencia Naval de 1935, Vinson dijo: «Espero que se celebrará y que tendrá éxito».

El periódico «Georgia Democrat» dijo, no obstante, que Vinson no se sentía optimista, y añadió:

«La situación mundial y las condiciones económicas en general, en mi opinión, no justifican las expresiones de los japoneses de que su cuota para los buques principales debe ser aumentada. La cuota de 5-5-3 de la Conferencia de Armamentos de Washington es justa y debe mantenerse».

TRES AEROPLANOS DEL URUGUAY QUE IBAN A RIO HAN SUFRIDO PERCANCES

PUERTO ALEGRE, agosto 14. (A. P.)—Uno de los tres aeroplanos uruguayos que irán de Montevideo hasta Río para servir de escoltas cuando llegue el Presidente Terra el día 19, para visitar al Presidente Getulio Vargas, perdió un ala viéndose obligado a aterrizar, mientras otro tuvo que hacerlo en Pelotas, y el tercero, piloteado por Mariano Ríos, aterrizó aquí.

En el Canadá se hizo el primer secuestro en la persona de un cervecero

LONDRES, agosto 14. (AP.) En Ontario se ha registrado el primer secuestro ocurrido en el Canadá y hasta ahora las autoridades ignoran quién o quiénes sean los autores del secuestro de John S. Lavatt, preeminente fabricante de cervezas.

Los secuestradores han enviado una carta a los familiares de Lavatt, exigiéndole un rescate de $150.000 y al propio tiempo le previenen de que no es conveniente que den cuenta a la Policía.

Agregan los secuestradores que el importe del rescate deberá serle entregado antes de que transcurran veinticuatro horas, pues en caso contrario, darán muerte a Lavatt.

Un hermano del secuestrado, Mr. Hugh Lavatt, ha partido para Toronto con el encargo de obtener el dinero y esperar instrucciones.

La política de Paraguay no será variada

Ha fallecido un teniente del ejército boliviano que estaba preso en Asunción

SANTIAGO DE CHILE, agosto 14. (AP.)—El nombramiento de Riart para la Cancillería paraguaya, se considera aquí que no ocasionará cambios en la política del Paraguay. Las fuentes bien informadas indican que Benítez será destinado al Brasil al mismo tiempo que Ramírez será nombrado Ministro en el Perú, antes de que la situación actual se haga más crítica.

FALLECIO UN TENIENTE BOLIVIANO, PRISIONERO DE LOS PARAGUAYOS

ASUNCION, agosto 14. (AP.)—El teniente boliviano José Barrientos, de 28 años de edad, que pertenecía a la novena división y que fué hecho prisionero en diciembre, falleció hoy. El Gobierno autorizó a los oficiales bolivianos a que asistieran al sepelio que se efectuó esta tarde.

La prórroga del Convenio sobre trigos

Una proposición en aquel sentido se discutirá hoy en la reunión de Londres

LONDRES, agosto 14. (AP.)—En la conferencia sobre el trigo se discutirá mañana una proposición para prorrogar el convenio de 1934 a 1935, declarándose en la sesión de hoy que un exceso de producción de mil millones de bushels aún amenaza los precios mundiales, a pesar de la sequía. Las estadísticas oficiales sobre los resultados obtenidos con el convenio del trigo, durante el primer año, revelados exclusivamente a la Associated Press acusan cambios sorprendentes en los primeros setimados.

Las exportaciones y cuotas de exportación en millones de bushels hasta el 31 de julio son: Argentina, 144.110; Canadá, 195.200; Australia, 90.105; los Estados Unidos, 2.747. Se recuerda que Rusia rechazó la cuota de 37 millones, pidiendo el doble.

Las reducciones del área de plantación en comparación con el promedio de los tres años anteriores son: Argentina, cinco a diez por ciento; Canadá, 10 y medio; Australia, más de quince; los Estados Unidos, doce; Alemania, cinco; Italia, cuatro; Francia, uno. Los aumentos son: Inglaterra, seis por ciento; Grecia, seis. Los promedios oficiales de la Argentina se facilitarán mañana.

ONCE AVIONES SALIERON DE MIAMI PARA QUANTICO

MIAMI, Fla. agosto 14. (AP). Once aeroplanos de la Infantería de Marina americana que llegaron ayer a esta ciudad procedentes de Haití, donde se hallaban de servicio, partieron hoy para Quantico.

Ambos jefes de Gobierno se reunirán cerca de Roma para tratar del futuro de Austria

Ante la amenaza de otro posible levantamiento nazi, el Canciller Schuschnigg ha pedido autorización para que se le permita aumentar su ejército, a fin de combatirlo

ROMA, agosto 14. (AP).—Un representante del ministerio de Estado manifestó hoy que el Primer Ministro Mussolini, de Italia, y el Canciller Kunt Schuchnigg de Austria, se reunirán cerca de esta capital con el objeto de estudiar el inmediato futuro de la República austriaca.

Todavía no se ha anunciado la fecha en que el Canciller Schuchnigg vendrá a Italia a conferenciar con Mussolini, teniéndose entendido que el Jefe del Gobierno italiano ha dejado que el gabinete vienés decida el momento que más convenga al Canciller Dollfuss.

En los centros oficiales no se ha desmentido la noticia de la proyectada visita del Canciller austriaco, aunque se insiste en desvirtuar los rumores que circulan relativos a que el Duce pudiera favorecer la restauración de los Hapsburgo en el trono de Austria.

En los círculos oficiales no se podido obtener confirmación de las noticias que dicen que Austria ha pedido a las potencias que le permitan contar con un ejército mayor del que le señalan los tratados.

LONDRES, agosto 14. (AP).—En los centros oficiales británicos se decía hoy que las potencias interesadas están estudiando la solicitud que ha hecho el Gobierno de Schuchnigg a fin de que se permita a Austria retener los servicios de ocho mil soldados que últimamente tuvo que alistar con motivo de la rebelión de los nazi.

Austria solicita que se le permita mantener ese número de soldados más que lo que estipulan los tratados, porque teme que los nazi intenten alterar nuevamente el orden con el propósito de apoderarse del Gobierno.

ROMA, agosto 14. (AP).—Los miembros del séquito del Ministro de Defensa de Austria, Príncipe Starhemberg han manifestado que mañana partirán para la capital austriaca, ignorando hasta este momento si el viaje lo harán en tren o en aeroplano.

El Príncipe de Starhemberg dió esta noche una comida de despedida en Castel Fusano, cerca del campamento de la juventud austriaca en Ostia.

Asistió a la comida el Subsecretario de Estado, Sugnor Suvich, en representación del Primer Ministro Mussolini, que se halla de vacaciones en Rocca delle Caminate.

PARIS, agosto 14. (AP).—Los altos funcionarios del Gobierno dicen que Francia probablemente consentirá en que Austria mantengá la fuerza especial de 8,000 soldados que tiene organizada y hasta permitirá que ese número sea aumentado en caso necesario para impedir un levantamiento de los nazi.

Sin embargo, todavía no ha recibido el gobierno ningún ruego en el sentido de los cablegramas que han llegado desde Londres.

La resolución final de ese asunto depende de la actitud de los gabinetes de Londres y Roma, que se espera sea favorable.

El año pasado se concedió autorización al gobierno austríaco para aumentar el ejército a 30.000 hombres como medida de emergencia para ayudar al Canciller Dollfuss.

En los centros diplomáticos se cree que el Príncipe Starhember trató de ese asunto con el primer ministro Mussolini.

AUSTRIA NO HA SOLICITADO PERMISO PARA AUMENTAR EL EJERCITO

VIENA, agosto 14— (AP).— En los centros oficiales se han desmentido las noticias relativas a que el gobierno ha solicitado de Francia, la Gran Bretaña e Italia, autorización para aumentar el ejército en previsión de otra revolución nazi.

«Contamos con fuerzas auxiliares suficientes para reprimir cualquier intentona contra el Gobierno», se dijo hoy en dichos centros.

Proyecto inglés para un canal en la Rep.Argentina

Permitiría a Bolivia tener un puerto y facilitaría el fin de la guerra de El Chaco

BUENOS AIRES, agosto 14. (FP.) —La firma británica de Evans, Thornton Company, ha pedido al Gobierno de la Argentina una concesión para construír un canal paralelo al río Bermejo, manifestando que eso permitiría a Bolivia que construyera un puerto en su propio territorio y disponer de una salida fluvial para sus productos.

Se dice que tal plan reduciría los incentivos para la guerra con el Paraguay sobre la posesión del Chaco y facilitaría un arreglo de la antigua disputa entre los dos países.

El proyectado canal, que estaría dotado de plantas de energía eléctrica y depósitos de petróleo a lo largo de la ruta, se extendería desde Punta San Antonio, en la provincia de Salta, norte de la Argentina, hasta Barranquera, territorio del Chaco.

La compañía se compromete a costruír el canal a cambio de que el Gobierno argentino le amplie los derechos sobre las tierras.

LOS AVIONES URUGUAYOS ESTAN EN PELOTAS, BRASIL

RIO DE JANEIRO, agosto 14. (A P).—Informes procedentes de Pelotas dicen que dos aeroplanos uruguayos aterrizaron allí hoy y que continuarán mañana su viaje a Río.

Hoy saldrá de Estados Unidos un millón de dólares en oro, que es enviado para Francia

Al conocerse la noticia de este embarque, ha ganado la divisa americana 1 3-4 en la Bolsa de París. Mrs. Perkin dice q. muchas huelgas se deben a incomprensión de la ley

NUEVA YORK, agosto 14. (AP).—Se ha anunciado que Guaranty Company ha extraído un millón de dólares oro del Banco de la Reserva Federal que enviará mañana para París.

Esta es la primera partida de oro que se retira del Banco de Reserva Federal para su exportación por razones de cambio desde la revaluación del dólar en el mes de enero de este año.

Varias consignaciones de oro que llegaron a los Estados Unidos se devolvieron sin que llegaran a desembarcarse.

En la Bolsa han bajado las divisas extranjeras y ganado terreno los bonos del Gobierno.

GANO TERRENO EL DOLAR EN PARIS

PARIS, agosto 14. (AP).—El dólar avanzó hoy 1 3-4 después de cerrada la Bolsa, cotizándose a 14.96 francos como respuesta al anuncio de que los Estados Unidos han permitido un embarque de un millón de dólares oro con el fin de aprovechar las ventajas de alta prima del referido metal.

LAS HUELGAS AMERICANAS SE DEBEN A LA INCOMPRENSION DE LA LEY

WASHINGTON, agosto 14. (WP). —La Secretaria del Trabajo Miss Perkins ha declarado que las huelgas se van solucionando gradualmente, agregando que solamente las personas que están enteradas de los problemas sociales se hallan en condiciones de apreciarlo.

Manifestó Miss Perkins que muchas huelgas se solucionan antes de que haya tiempo de llevarlas, por su importancia, a las primeras páginas de los periódicos.

La mayoría de las huelgas —añadió— se deben a falta de comprensión de la cláusula de los contratos colectivos de la Ley de Rehabilitación Nacional, y terminó diciendo que esto le parece natural y que aún han de transcurrir dos o tres años para que el pueblo se familiarice con las ventajas de la referida ley.

Dos muertos en Belgrado, y 15 nadadores perdidos a causa de un temporal

BELGRADO, agosto 14. AP. Se sabe que ocurrieron dos muertos y que quince de los nadadores del Danubio se han perdido, durante la tempestad más considerable que ha ocurrido en Belgrado desde hace mucho tiempo. Una mujer resultó muerta al caerle encima los ladrillos de la casa que se derrumbó. Un campesino fué muerto por un rayo. El viento arrasó el techo de la nueva escuela y lo dejó sobre el techo de las oficinas del ferrocarril del Estado.

LA EXPEDICION DEL DOCTOR POULTER SE DEMORARA EN LA BASE DE RICHARD BYRD

PEQUEÑA AMERICA, agosto 14. (AP).—El Dr. Poulter, jefe de la expedición que fué en auxilio de Byrd, espera que éste mejore rápidamente. No obstante, no puede arriesgarse a regresar en el tractor hacia la Pequeña América hasta pasado algún tiempo. Dice que las emanaciones de la estufa de luz brillante molestaban a Byrd, haciéndole imposible comer propiamente, por lo cual se debilitó.

LOS MINISTROS ITALIANOS TENDRAN QUE PARTICIPAR EN MANIOBRAS MILITARES

ROMA, agosto 14. AP. Los miembros del gabinete de Mussolini se han asignado puestos militares en las maniobras que se celebrarán desde el 19 al 24 de este mes en Bolonia y Florencia.

Al frente de los asuntos del Estado quedará únicamente el ministro de Justicia, quién despachará con los jefes de los distintos negociados de los Ministerios, durante la ausencia de sus compañeros de gabinete.

Los ministros ocuparán los puestos que, en caso de movilización por razones de guerra, tendrían que desempeñar. El subsecretario de Estado Suvich, ha sido asignado a los Lanceros del Rey; Jung, a la artillería; Ercole, a las comunicaciones; Puppini, a la Infantería; Bono a la artillería de campaña; Asquini a las divisiones de Cazadores y Lessona a la Caballería.

Perros, gatos y literatos

(Traducción del italiano por Carlos Manuel Andreu)

El amor a las bestias es un ... como cualquier otro de distrae... menos por un momento, un ... más o menos sincero y no ... seguro, de evasión al férreo ... de las llamadas «mentiras con... cionales»; un deseo de inge... fresca y primitiva; una vue... ría un darviniano convencido ... los... orígenes... Siempre que ... de luego, no sea un capricho ... alarde, o degenere en el ... de los afectados por la zoofili... génita.

«Mientras más conozco a los ... bres, más amo a los perros» ... el sarcástico Chamfort. Y el ... Cherif, paradójicamente, ... «Lo que hay de mejor en el ... es... el perro». Víctor Hugo ... pués, con su tono enfático y ... ne, sentenciaba: «El perro es ... tud que, no pudiendo hacerse ... bre, se hizo animal».

El Medioevo elevó a los a... les al nivel del hombre; el Pa... mo hizo de ellos los amigos ... Dioses y de los Héroes, el Cris... mo, los siervos de los profeta... guran también en las leyendas ... las alegorías místicas y moral... los poemas y en las novelas ... ticas, en el derecho, en la lírica ... la sátira, símbolo, a veces, de ... des viriles y de debilidades ... nas. Y, como todos los verd... amores, también el amor a los ... males está esencialmente hech... ignorancia.

Cuando hace unos años se ... có en los periódicos la noti... que Gabriel D-Annunzio —el ... ya había dedicado a los lebrel... ginas hermosísimas en «El Fu... iba a escribir un libro sobre l... rros ilustres, como complemen... «Vidas de los hombres célebr... Plutarco, no fué poco el asom... Sin embargo, sabido es la e... predilección que poetas, artistas ... lósofos demuestran por estas c... ras afectuosas e inteligentes. ... Platón, que definió al perro ... «la bestia más filosófica del ... do», hasta San Pedro, que lo ... clamó «la más honesta criatu... Dios». Cuvier lo exaltó com... conquista más completa y m... que el hombre haya hecho».

Al inolvidable «Jarro» le ... que lo viesen por las calles d... rencia en compañía de su pe... amigo predilecto... quizás en ... a los «divi» cantores que su ... sión de crítico teatral le hizo ... cer. Emilio Zola adoraba a lo... rros, y tuvo una infinidad; A... Daudet los amaba igualmente ... to que pensó escribir una no... ellos enteramente dedicada. ... rita de Navarra nunca se de... tratar sin su perrito, y así la ... sentan siempre los dibujos an...

Algunos perros han pasado ... historia, como «Corah» y «J... de Renan, «Dingo», de Mira... «Saladin», de Mallarmé, y «T... de Collette Willy.

* * *

También el gato goza de l... simpatías en el mundo del a... en la literatura, quizás debido ... elegancia impecable de su «toi... y su natural comodón y tacit... El enigmático animal, sagrado ... Egipto, el bello felino de los ... de metal y ágata» ha tenido ... sutiles inétrpretes en Gautier ... Baudelaire. «Fácilmente se com... de por qué los demócratas no ... a los gatos —dice Baudelaire e... «Diario íntimo»—. El gato es ... sugiere ideas de lujo, de limpi... de voluptuosidad». Y vuelve a ... cir el mismo autor en «Flores ... mal»: «Amigos de la ciencia ... la voluptuosidad, los gatos busc... silencio y el horror de las tinie... el Erebo los habría adoptado ... fúnebres corceles, de haber lo... que sacrificasen a la servidumb... altiva fiereza. Toman, soñando ... posturas nobles de las grandes ... finges que reposan en la soled... Y, cual arena fina, los átomos ... oro empañan vagamente las ... cas pupilas».

Teófilo Gautier celebró al g... esta manera en el famoso pr... de «Flores del mal»; también ... có un capítulo entero del «F... nio», a Blanchette, la bella ga... Musidora «soberbio animal que ... lía lo que el león de Androcle... araña de Pélisson, o el perro de ... targis y otros animales virtuo... sabios, cuya memoria han inm... lizado tantos hombres graves ... Historia. Gautier poseía ocho o ... gatos, los que gozaban del pr... gio de comer con él. Cada un... nía su comida en su plato corres... diente. Tenían nombres famosos ... gestivos nombres clásicos: Cle... tra, Julio César, etc., etc., y Ga... se divertía enormemente dando ... denes perentorias a tan ilustres ... sonajes.

Michelet tenía la casa llena de ... tos. Y muy bellos «mininos» ... gaban entre los adornos exóticos ... la casa de Pierre Loti, como ... los bustos antiguos y los arm... austeresd el «estudio» de Giosuè ... si, el poeta-soldado muerto por ... patria.

Por último, Barrés, que un día ... quejaba de la muerte de una g... ta por la que sentía un gran afe... Una gatita de angora pequeña ... blanca, de pura raza, unas orej... sutiles que dejaban pasar la ... «Me quería de tal modo —con... Barrés— que yo no podía regañ... la; una palabra algo ruda la ... millaba. Sin embargo, un día ... dé su extremada sensibilidad ... impacienté porque obstruccionab... paso. La expresión de doloroso ... tupor en sus ojos me impresi... Me acerqué para acariciarla, ... hacerme perdonar mi grosería, ... ro ella entonces, de un salto, ... zó la ventana y se lanzó al ... La vi voltear en el espacio ... una pelota de nieve. Se suicid... mí, os lo juro, y tengo un gr... mordimiento...» Y al decir es... rrés doblaba la frente...

* * *

No hay pues, artista o literato ... no demuestre una cierta sim... por algún animal. El amor a los ... males parece que es, en cierto ... do, una característica del genio ... reposo.

M.E.C.D. 2016

ELEMENTO DIARIO EN ROTOGRABADO; ACTUALIDAD MUNDIAL TELEFONO M-3775

DIARIO DE LA MARINA

HABANA, MIERCOLES, 15 DE AGOSTO DE 1934

No publicaremos ningún trabajo que no sea realizado por nuestros fotógrafos, que estarán debidamente identificados con el carnet del Diario de la Marina

PERSONAS acudieron a uno de los grandes juegos sud-americanos de base-ball celebrado en el enorme stadium enclavado en la gran capital del uruguay, Montevideo. El match se jugó entre los equipos de la Argentina y el uruguayo, encuentro que terminó empatado 2x2. Los cronistas y aficionados de balompié explican que el juego no terminó como en otras ocasiones con golpes, palos, botellazos y la consiguiente intervención de la policía debido a que no hubo ni vencedores ni vencidos (Foto Wide World)

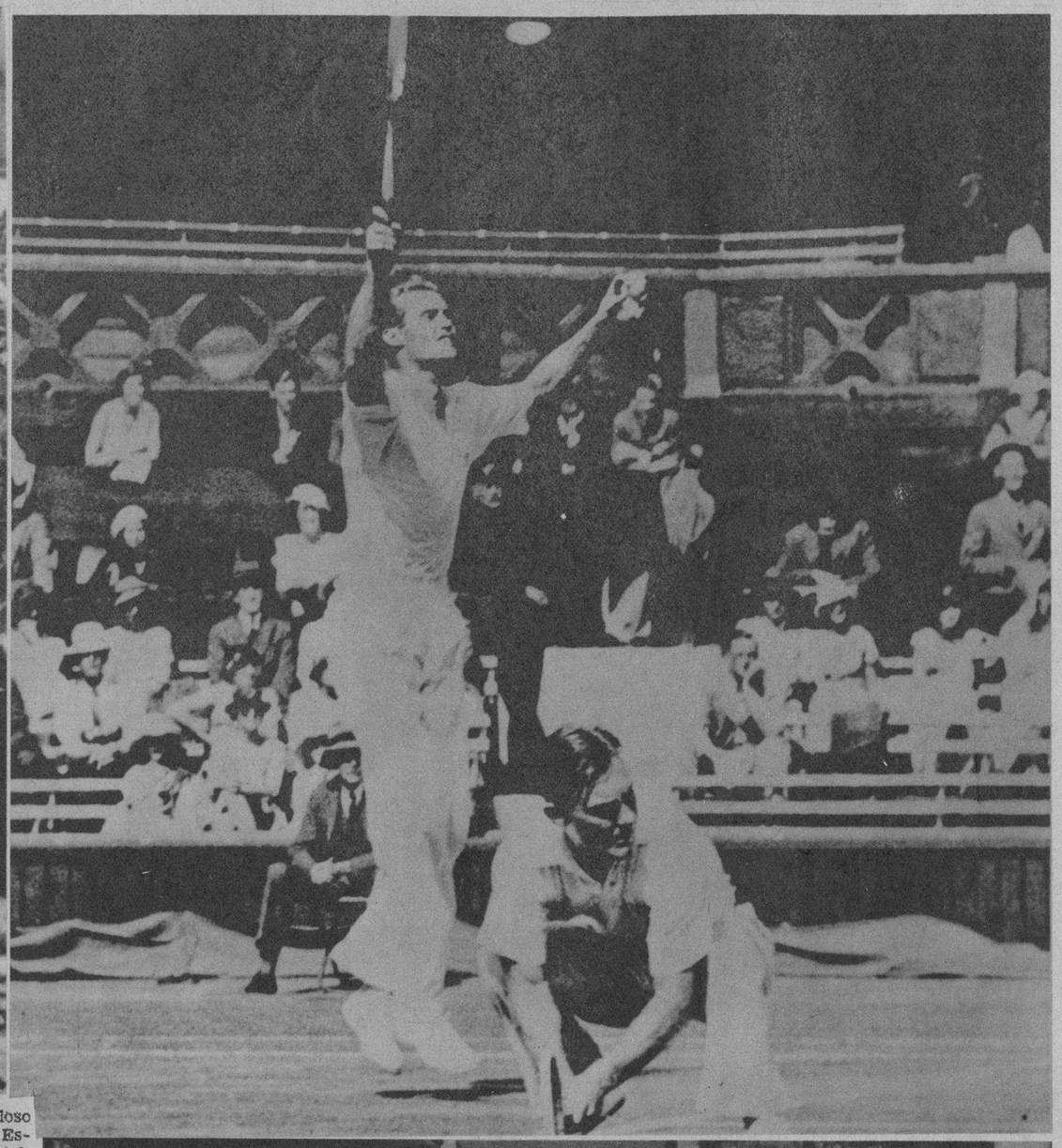

WIMBLEDON INGLATERRA.—G. M. Lott se agacha en el piso arcilloso mientras su compañero, L. R. Stoefen, ambos del team de tennis de los Estados Unidos, contesta una pelota que era un "out-side", durante el match sostenido entre los representantes de Uncle Sam y el team de Australia, integrado por los señores J. H. Crawford y A. K. Quist. Los americanos ganaron a sus contrarios con un score de 6-4; 8-2; 2-6; 6.4
(Foto Wide World)

MOTIVO de la huelga que sostienen los empleados de la Secretaría de Comunicaciones desde hace algunos días, dicho Departamento ha tomado medidas encaminadas a solucionar parcialmente la conducción y recogida de correspondencia por miembros del Ejército y de la Marina. En la foto aparece un sargento ayudado por un empleado durante la extracción de las cartas y paquetes de un buzón citadino (Foto D. M.)

A BORDO DEL VAPOR "Morro Castle" llegó ayer a esta ciudad el notable pintor y dibujante señor Abril Lamarque. Fué a darle la bienvenida el señor Juan Alvarez, que aparece a bordo del vapor americano junto al joven artista (Foto D. M.)

LA SOCIEDAD ECONOMICA de Amigos del País, celebró ayer tarde un brillantísimo acto con motivo de inaugurarse la Biblioteca "Rafael Montoro", con las principales obras literarias y documentos del eximio cubano que tanto brillo diera a su patria. En la foto aparecen los hijos del ilustre tribuno desaparecido, rodeados por los doctores Eligio de la Puente. Presidente de la benemérita institución, Antonio García Hernández, Sánchez Bustamante, Santos Fernández, Sebastián Gelabert y otros connotados hombres de la intelectualidad cubana (Foto D. M.)

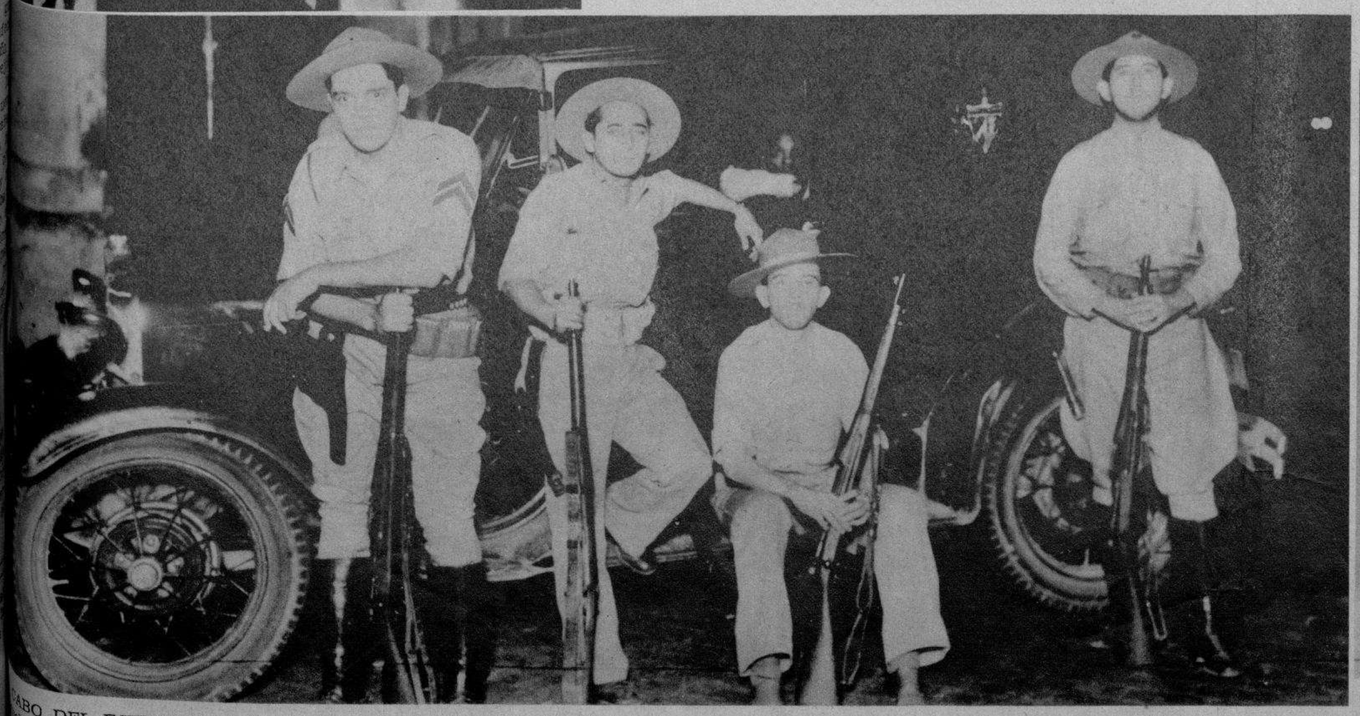

CABO DEL EJERCITO, Rafael Salas, y los soldados Vicaria, Valdés y Fastesi, han realizado una buena labor durante la huelga ayudada por los empleados de Comunicaciones, al haber realizado la recogida de cartas y paquetes en todos los barrios de la Habana. En esta foto aparecen los servidores del Ejército frente al camión en el que realizaron su labor (Foto D. M.)

DE PASO PARA NUEVA YORK, donde se enfrentará el 10 de septiembre con Pete de Grasse, estuvo ayer en la Habana le boxeador cubano Conrado Conde, quien acaba de rendir una jornada triunfal en México. En la foto aparece "Conguito" con Mr. Monyhain, delegado del manager McCoy que lo ha contratado, a la derecha, y con Llillo Jiménez, Jefe de sports de "Información", y Anisio Orteba, "descubridor" de Conde, a la izquierda. El boxeador Legón, también camagüeyano, Carlos y otros admiradores del pugilista que fueron a recibirlo, también lo rodean (Foto D. M.)

LA DISTINGUIDA concurrencia que asistió a la sesión especial de la Sociedad Económica de Amigos del País, puede apreciarse en la presente nota gráfica, durante la inauguración de la biblioteca "Rafael Montoro", celebrada en la tarde de ayer (Foto D. M.)

COMITE DE MAESTRAS de la República, que ayer nos visitaron con el objeto de hacernos saber la labor que han venido realizando cerca de los poderes públicos con el fin de que se paguen los atrasos. En esta foto aparecen señoras y señoritas representantes del magisterio de las seis provincias de la República (Foto D. M.)

M.E.C.D. 2016

LA CIUDAD DE LA HABANA CUENTA CON UN MAGNIFICO SERVICIO PUBLICO ABIERTO AL DOLOR DE LAS MADRES CUBANAS.

EL HOSPITAL DE MATERNIDAD DEL MUNICIPIO ES UNA INSTITUCION QUE HONRA A CUBA Y A NUESTRA CLASE MEDICA.

OFRECEMOS VARIAS FOTOS, CAPTADAS EN RECIENTE VISITA INFORMATIVA HECHA AL MODERNISIMO HOSPITAL DEL VEDADO.

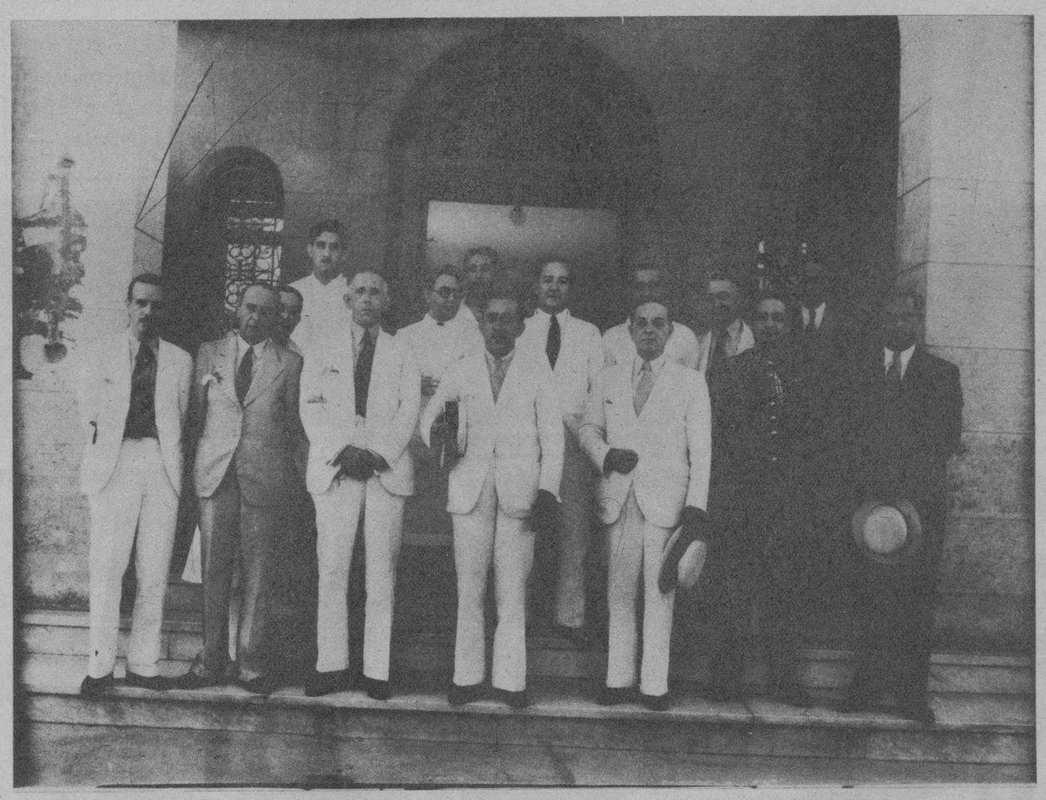

EL DOCTOR MIGUEL M. GOMEZ, Alcalde de la Habana, visita frecuentemente a los departamentos de Sanidad Municipal, para informars personalmente del estado de ellos. Aquí aparece junto a los doctores Manuel Mencía, Jefe de los Servicios Sanitarios, José M. Ramírez Olivella, Director de Maternidad, José M. Estévez, Jefe de la Sala de Niños, los señores Eugenio Silva Jr., secretario particular, capitán Arias, ayudante, doctores Ortiz Pérez, Falcón, Cartaya, Rocamora, Machado, nuestro compañero Rubén Otero y otras personas (Foto D. M.)

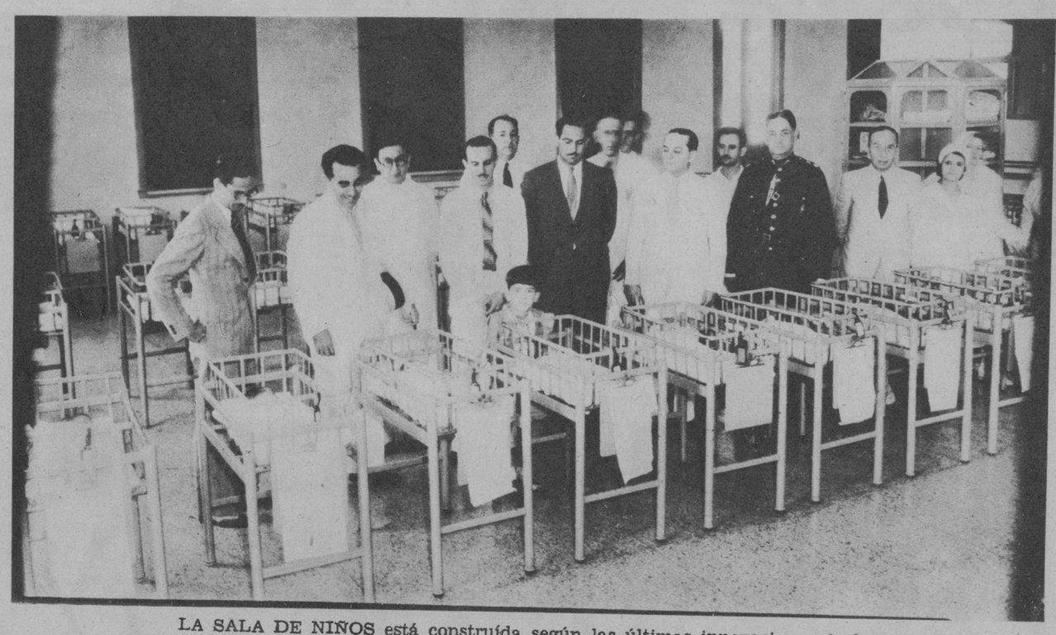

LA SALA DE NIÑOS está construída según las últimas innovaciones de la Pediatría. Vemos aquí al popular Alcalde habanero, doctor Miguel M. Gómez, inspeccionando este magnífico servicio infantil (Foto D. M.)

UNA DE LAS AMPLIAS salas de parturientas, donde la higiene más completa constituye un símbolo (Foto D. M.)

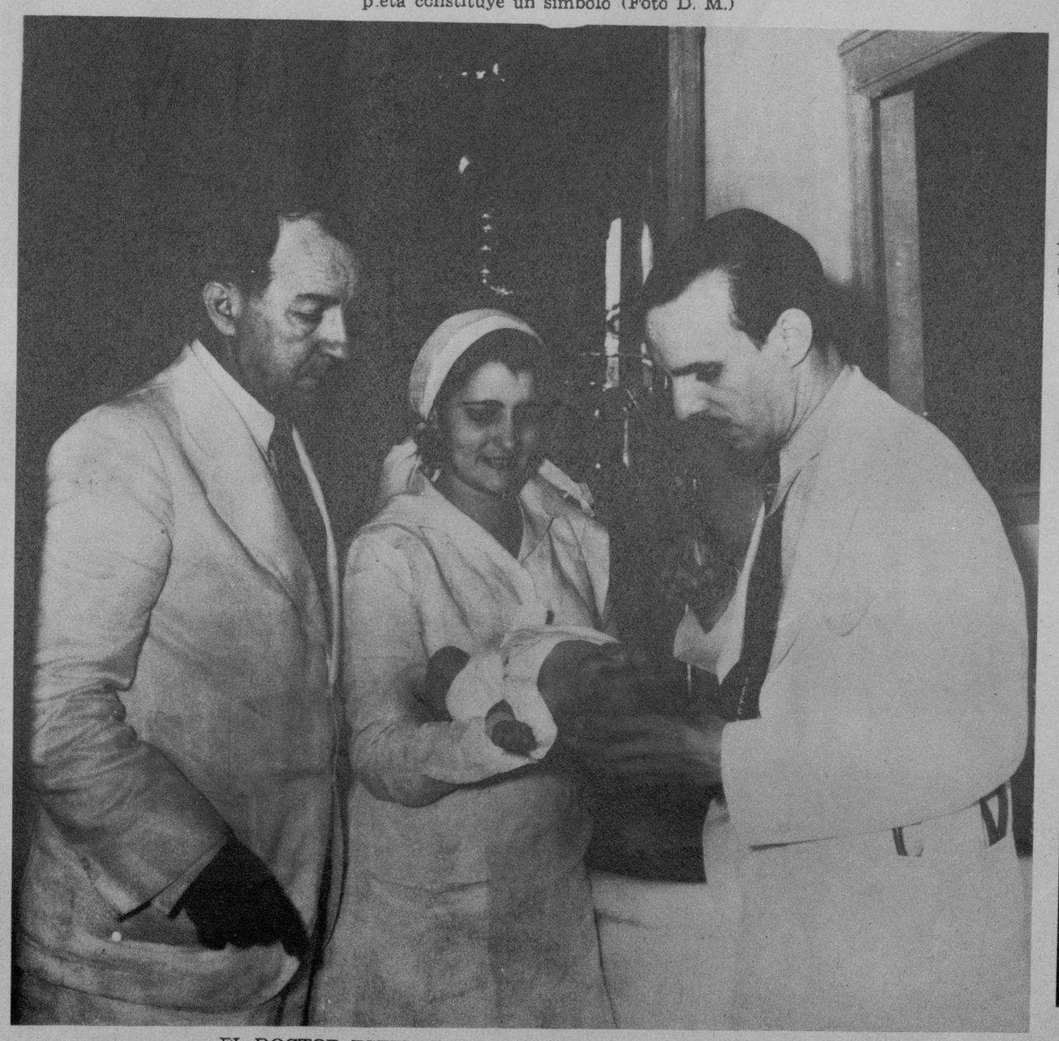

EL DOCTOR ESTEVEZ señalando en un recién nacido la huella del forceps a su compañero, el doctor Francisco Cartaya, cirujano partero (Foto D. M.)

EL SUNTUOSO EDIFICIO del Hospital de Maternidad del Municipio, que está emplazado en el Vedado, en un lugar ideal, por su proximidad al mar (Foto D. M.)

LAS NIÑAS Matilde Gandulla y Silvia Sartorio, nacidas en el Hospital. La primera, pesaba a los dos meses, tres libras; hoy 17. La segunda, casi igual, hoy siete libras. Ambos casos, de atrepsia, están siendo tratados con notable éxito por el doctor Estévez, mediante un método propio (Foto D. M.)

LAS SEÑORITAS Rosalba González, María Caridad Molina, Hilda Fernández, Aydee Ojeda y Dolores Alvarez, alumnas del Colegio Teresiano de Cienfuegos, que han obtenido brillante éxito en los exámenes generales del curso comercial verificado recientemente (Foto D. M.)

COMO EN LOS HOSPITALES norteamericanos y europeos, en Maternidad se explican cursos para post-graduados, de verdadera utilidad para los médicos no especializados. La presente instantánea recoge el momento en que el doctor Héctor Rocamora diserta sobre obstetricia en el salón de actos (Foto D. M.)

SEIS SIMPATICOS pequeñuelos en sus cómodas cunas. Obsérvese en las muñecas de los niños los brazaletes de identificación, que evitan toda posibilidad de error en el momento de nacer (Foto D. M.)

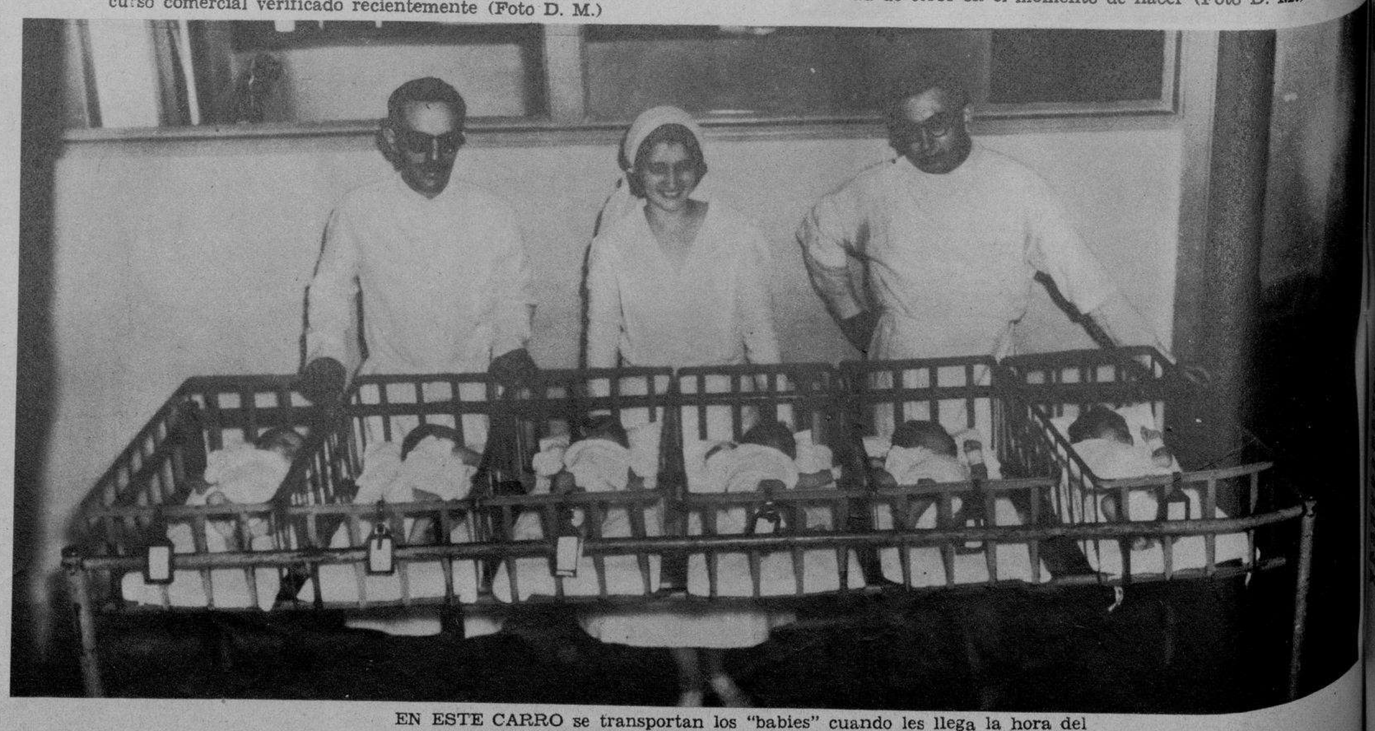

EN ESTE CARRO se transportan los "babies" cuando les llega la hora del alimento materno sala por sala. Los prestigiosos especialistas, doctores José M. Estévez y Serafín Falcón, con la señorita de Armas, aparecen también en la combinación fotográfica (Foto D. M.)

M.E.C.D. 2016

UN ASPECTO DE LA CONCURRENCIA que asistió a la Asamblea de Cafetaleros celebrada en la finca "[illegible]" del Término del Cobre, para pedir la derogación del impuesto del café. En la tribuna se ve al hacendado José Fajardo, rico cafetalero de esa zona, dirigiendo la palabra a sus compañeros (Foto D. M.)

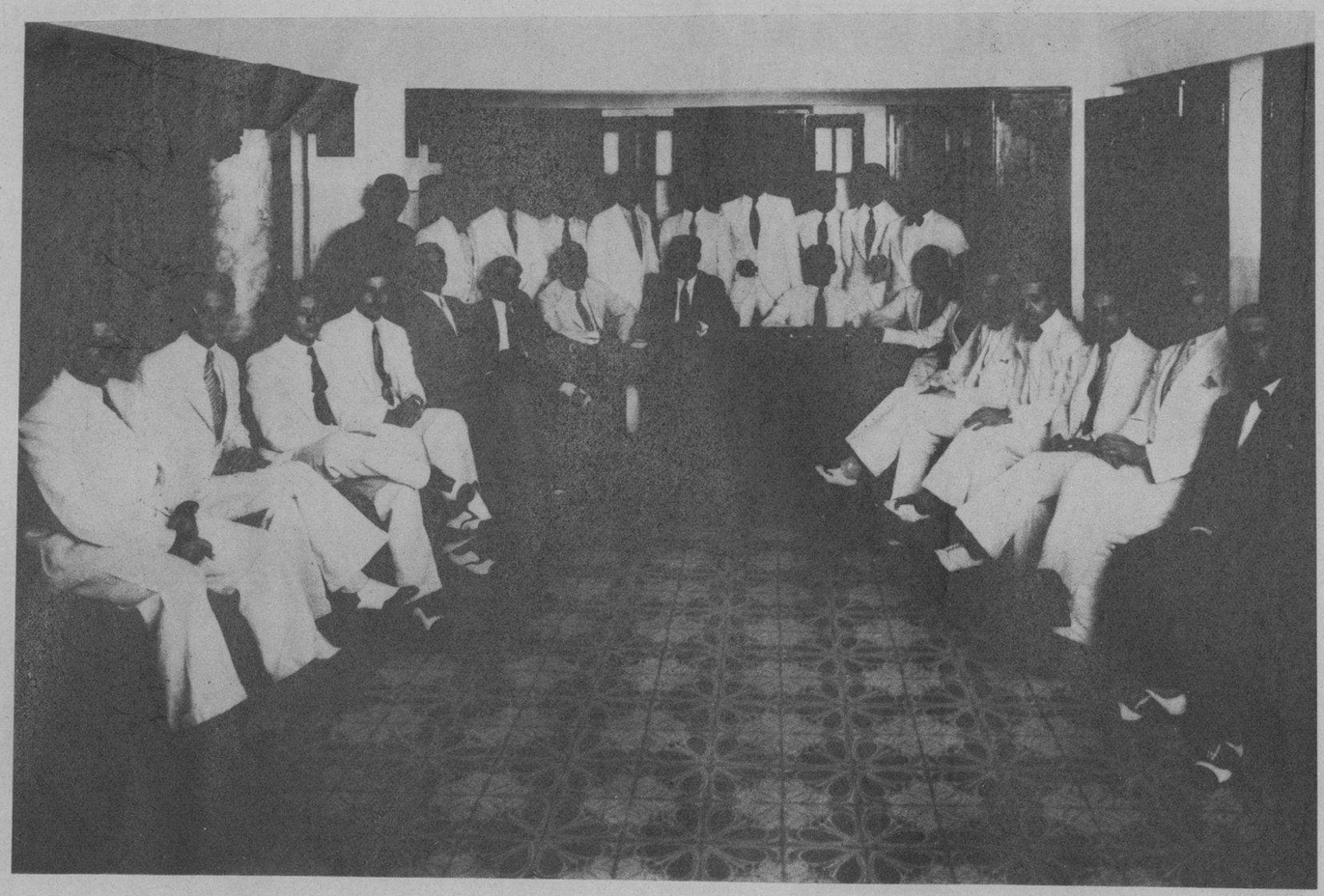

TOMA DE POSESION de la nueva Directiva de la Colonia Española de Ciego de Avila. Aparecen reunidos todos los señores que componen la mesa ejecutiva (Foto D. M.)

COMPONENTES del magnífico coro de la Santa Iglesia Catedral de la Perla del Sur, rodeando a su maestro y director, R. P. Urtiaga, y al Párroco de la misma, R. P. Carmelo Jiménez, que de tantas simpatías disfruta en nuestra Diócesis (Foto D. M.)

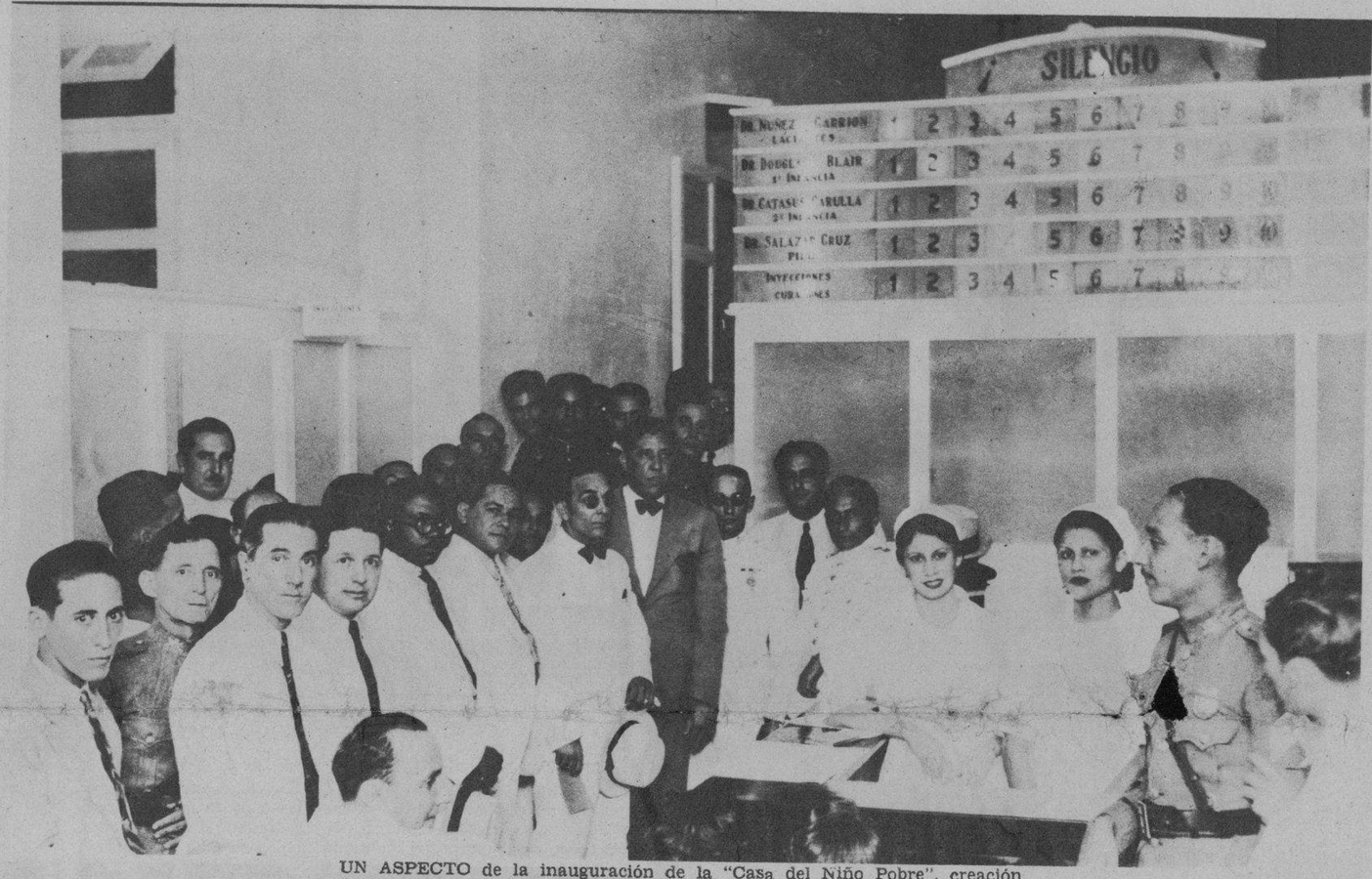

UN ASPECTO de la inauguración de la "Casa del Niño Pobre", creación del Alcalde Municipal capitán Juan Brito. En la misma se puede ver al Alcalde Municipal, capitán Juan M. Brito, al Gobernador interino, doctor Pérez André y al doctor Núñez Carrión, Director del Consultorio (Foto D. M.)

SEÑORITA MERCEDES Hernández Cazimajou, de la mejor sociedad de la Perla del Sur, que acaba de obtener título de Profesora de Piano con notas de sobresaliente con excelencia, en la Academia "Granados", que dirige el maestro Antonio Siquier, y que se halla incorporada al Conservatorio de la Habana del eminente profesor Rafael Pastor (Foto D. M.)

LAS SEÑORITAS Margarita y Rosaura de Armas, competentes enfermeras, que tienen a su cargo la sala de niños (Foto D. M.)

LA ENCANTADORA señorita Bessie Espinosa, perteneciente a la mejor sociedad habanera, que se encuentra de temporada en la hermosa residencia de los distinguidos esposos Irio-Martí, en esta ciudad, donde ella cuenta con generales simpatías (Foto D. M.)

[illegible]QUETE de confraternidad celebrado en el Hotel [illegible] por los empleados y altos dirigentes de la Compañía Cubana de Electricidad, con motivo de la terminación de todos los problemas existentes entre patrones y obreros. El acto fué presidido por el Administrador de la División de Santiago, Mr. Thomas, y por el Superintendente de la Compañía (Foto D. M.)

E.C.D. 2016

DRIL BLANCO
GARANTIZADO $100 LEGITIMO
Thos Taylor Sons
IMPORTADO POR SOBRINOS DE NAZABAL

EL DR. LUIS MACHADO, que con el conde del Rivero, Francisco Andreu, Julio Villoldo y otros hombres de buena voluntad integran una agrupación denominada "Amigos de la Ciudad", nos ha ofrecido varias fotografías tomadas con su lente admirable y su acuciosidad de habanero de buen gusto. Fotos que ayer fueron exhibidas en el Lyceum, donde se celebró un acto interesante a favor de la maltratada Ciudad de San Cristóbal, y durante el cual tomaron la palabra distinguidos oradores que abogaron por el ornato de la urbe. Nosotros tenemos el gusto de publicar algunas fotos de Luisito Machado, que se ha revelado un estupendo repórter gráfico

EN EL PARQUE de Luz y Caballero, frente a la flamante explanada del Malecón, mostrando sus postes del alumbrado sin bujías, lugar de cita de lo más maleante de la ciudad

TRIANON
VENTA SORPRESA
NEPTUNO Y SAN NICOLAS

LA ESTATUA del pobre Padre Varela, prócer personaje de nuestra historia, en su pedestal casi derruído, creciendo yerbajos inmundos en el jardín, y con un fantástico bombillo que alumbra de noche su impasible rostro de estatua que no puede protestar

(Fotos cartería del Dr. Luis Machado)

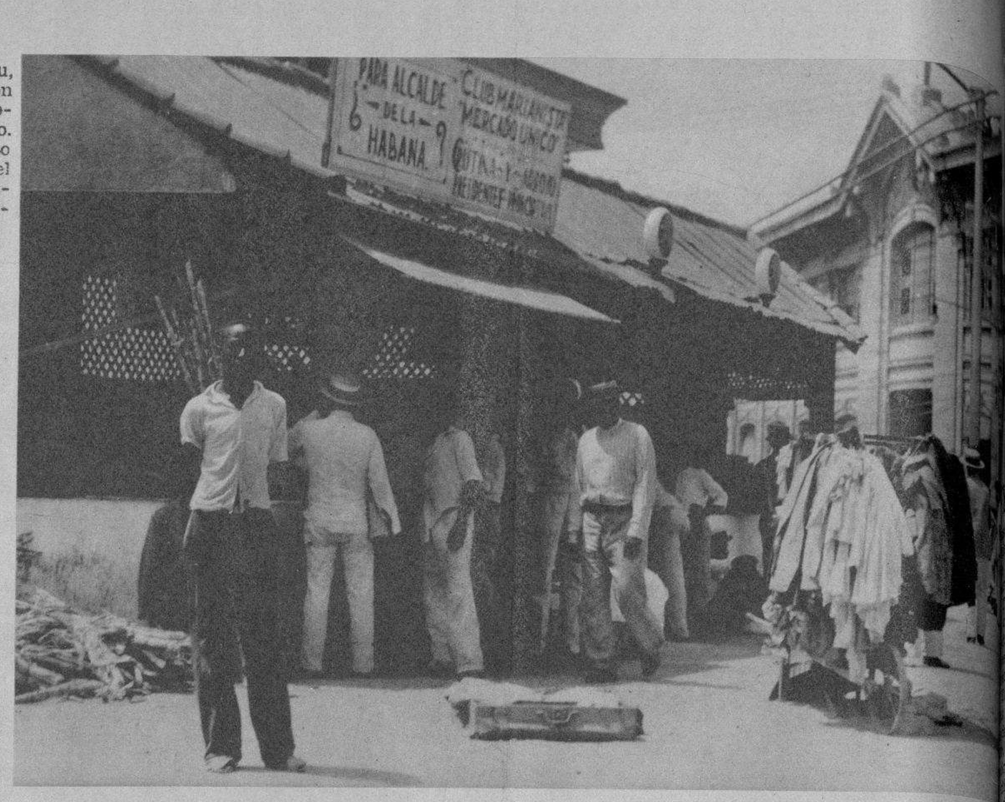

EL ALTO COMERCIO tiene sus reales en los barrios cercanos a los mercados. Al dueño del tugurio no le interesa nada más que la política, como se puede observar por el letrero que orna su frente (Foto D. M.)

ASEGURE LA DURACION DE SU PERMANENTE PEINANDOSE CON
"LA BELLE LATINE"
DE VENTA EN: FARMACIAS-SEDERIAS Y VIDRIERAS

LA INSTANTANEA DE LA SUERTE

HOY PERTENECE LA FOTO a la ciudad de Santa Clara. La simpática joven que aparece dentro del círculo es la agraciada con el obsequio de la Real Silk, pudiendo pasar por la agencia de esa localidad a fin de recibir su regalo, previa identificación. Además, la REAL SILK regala durante el mes de agosto a su distinguida clientela, un magnífico y elegante lapicero. Llame al M-6023 o a la Oficina de la localidad donde usted reside, solicitando la visita de un representante de la Real Silk. Al llamar, no olvide decir que este anuncio lo leyó en el Rotograbado (Foto D. M.)

EN PLENA CALLE de Paseo, en el Vedado, lugar donde se encuentran enclavadas bellas y suntuosas residencias, capta el fotógrafo amateur, amante de la ciudad, este horrible espectáculo de un poste inclinado por la desidia ambiente

LA CALLE DE PASEO, en el Vedado, amplia avenida donde se levantan a sus lados hermosas residencias, y en el centro de la gran rúa lo que no es y debía ser un bello jardín ornado de elegantes palmeras

UN RASCACIELOS se levanta en lo más alto de la calle Paseo, en el Vedado, y contrastante con la moderna construcción ha quedado en lo que debía ser un hermoso jardín una palma torcida y calcinada por un rayo

Presentamos la
CREMA HINDS
en su nuevo envase

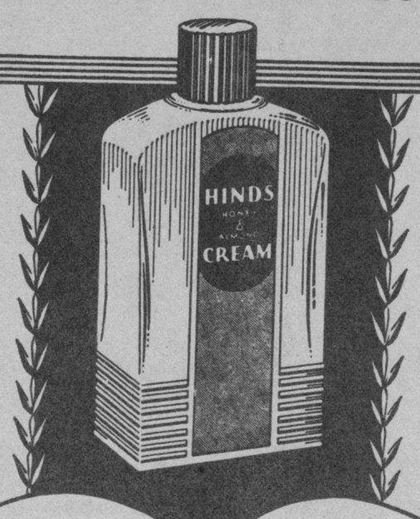

Para estar a tono con los gustos de la época, la Crema de miel y almendras Hinds es presentada ahora en un nuevo envase. El frasco es de elegante diseño modernista: la etiqueta, carmín con escudo verde y letras claras. La caja en que va el frasco, es color rosa pálido impresa en verde. * A usted le agradará el nuevo envase Hinds . . pero naturalmente le gustará más usar la crema, que suaviza, protege y embellece admirablemente el cutis. * Es la única crema de miel y almendras con la fórmula original de Hinds.

Exija siempre el producto legítimo.

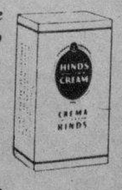

Rechace toda imitación y sustituto.

UN ANTIESTETICO latón de detritus en plena avenida, esperando a que el carro de la basura venga a recogerlo. ¿No se hallará el origen de la terrible poliomielitis en estos artefactos abandonados en plena vía pública?

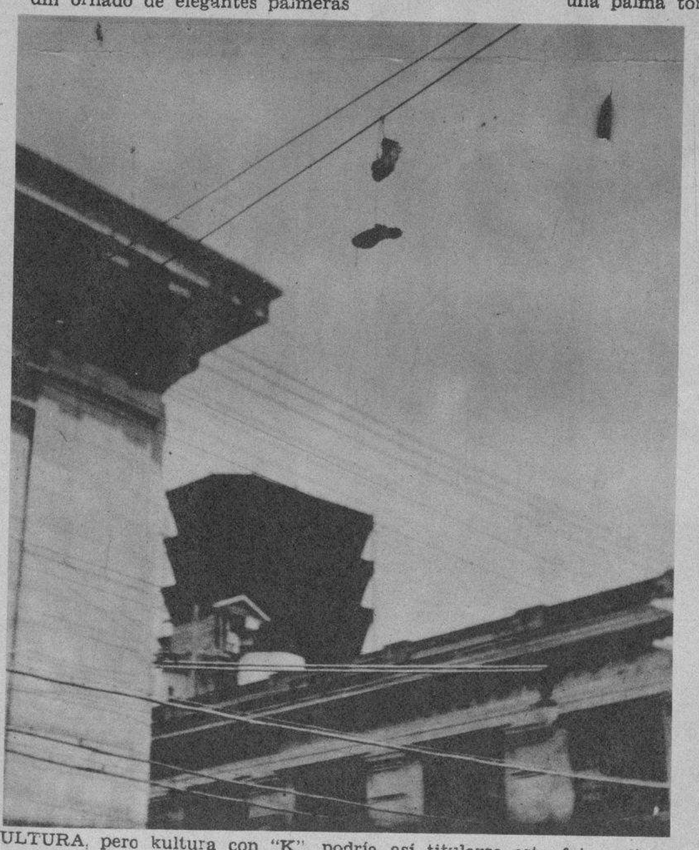

KULTURA, pero kultura con "K", podría así titularse esta fotografía, en la que se muestra, colgando de un feo alambre, un par de alpargatas anacrónicas

¿ES ATRAYENTE?
¿o pasa desapercibida?

DEPENDE
de la distinción de su arreglo

LOS hombres la comparan con otras—la hallan mucho más atrayente—porque sus labios se ven encantadoramente hermosos—*sin pintura*. ¡Ella usa Tangee! Presta a sus labios esa apariencia de natural lozanía que los hombres adoran . . . Evita los labios "pintorreados".

DE ANARANJADO, CAMBIA A ENCARNADO

Lo extraordinario de Tangee es que, al estar basado en un principio especial, cambia de color. En la barrita, se ve anaranjado; al aplicarlo, cambia al matiz más en armonía con su rostro. En sus labios no aparece pintura . . . se descubre nueva belleza, más encantadora porque se ve natural. Además Tangee tiene la ventaja de ser a base de cold cream—que protege y suaviza. Si lo quiere en tono más subido pida Tangee Theatrical, especial para uso profesional y nocturno.

SIN TOCAR—Los labios sin retoque casi siempre parecen marchitos y avejentan el rostro.

PINTADOS—¡No arriesgue usted parecer pintada! A los hombres desagrada ese aspecto.

CON TANGEE—Se aviva el color natural, realza la belleza y evita la apariencia pintorreada.

NUEVO—El Polvo Facial Tangee también cambia de matiz. Da a la tez un aspecto más terso y juvenil—sin el efecto pegajoso y moviento que producen polvos inferiores. En los seis matices más usuales y en tres tamaños.

El Lápiz de Más Fama
TANGEE
EVITA ASPECTO PINTORREADO

Agente:
RICARDO G. MARIÑO
Apartado 1096
HABANA

M.E.C.D. 2016