1A SECCION

SERVICIO DE ASSOCIATED PRESS. Esta queda autorizada para usar nuestro servicio y noticias de información.

HILO DIRECTO CON NUEVA YORK

DIARIO DE LA MARINA

El DIARIO DE LA MARINA es el periódico más antiguo de Cuba. Fué fundado en el año mil ochocientos treinta y dos.

SERVICIOS ESPECIALES DE ESPAÑA

1A SECCION

NO CIENTO DOS.—NUM. 175 ACOGIDO A LA FRANQUICIA POSTAL LA HABANA, MIERCOLES, 18 DE JULIO DE 1934.—SANTOS FEDERICO, EMILIANO, CAMILO Y SANTA MARINA. TIEMPO PARA HOY: BUENO, EXCEPTO ALGUNAS TURBONADAS PRECIO: 5 CENTAVOS

HEMEROTECA MUNICIPAL MADRID

O TRATO EL GABINETE SOBRE EL DECRETO DEL ORO NI CUBRIO LA CARTERA DEL TRABAJO

Puede darse por seguro que el Dr. Miguel Mariano Gómez no abandonará el Gobierno

Continuará el Alcalde en su cargo

Duda que se lleve a cabo la reunión de sectores que había sido anunciada con dicho fin

ESTA madrugada los repórters fueron informados en Palacio por personas que se consideran bien enteradas, que ya puede darse como cosa cierta y segura, que el doctor Miguel Mariano Gómez no abandonará el Gobierno, continuando en el desempeño de la Alcaldía Municipal de la Habana.

Los informantes dudaron de que se lleve a cabo la reunión de sectores que ha sido anunciada por algunos periódicos.

La situación del doctor Gómez está a punto de resolverse en forma crónica, dándole al enojoso asunto una solución satisfactoria.

UNA RUMANA HA TENIDO UN ALUMBRAMIENTO SEXTUPLE.

BUCAREST, Rumania, julio 17.—(AP) La señora Johanna Cordas, residente en la aldea de Jontesti, ha tenido un alumbramiento sextuple.

Las noticias que se reciben de Jontesti dicen que tanto la madre como los seis niños se encuentran bien.

La Moratoria Hipotecaria es equitativa

Secretario de Hacienda es partidario de la medida, pero no sabe si será implantada

El doctor Gabriel Landa, Secretario de Hacienda, charló brevemente ayer con los repórters pasados a la terminación del Consejo de Secretarios.

Interrogado acerca de la posibilidad de que el Gobierno conceda una nueva moratoria hipotecaria, dijo ignorar las determinaciones que pueda adoptará en el asunto, pero manifestó su opinión de que debe ser concedida.

Agregó que así como ha declarado la Moratoria para la Deuda Externa de la República, sería equitativo—siguiendo el mismo criterio—establecerla para los créditos interiores concertados entre particulares.

—La Moratoria Hipotecaria—manifestó el doctor Landa, contribuirá sin duda a rehabilitar la economía nacional.

El doctor Landa insistió en afirmar que no sabe si el Gobierno va a establecer tal medida.

Informe sobre el problema de los teléfonos

Fué elevado al Presidente por el Secretario de Gobernación, para que resuelva en definitiva

El doctor Pelayo Cuervo, Secretario de Gobernación e interino del Trabajo, estuvo ayer en Palacio, celebrando una entrevista con el Presidente de la República.

Declaró a los repórters que en esa conferencia le había hecho entrega al Presidente de un informe sobre el problema telefónico, contentivo de acuerdos tomados en el Comité de Quejas y en la Compañía de los Teléfonos.

—Puesto en manos del Jefe del Estado el asunto—dijo el Secretario de Gobernación—éste resolverá el caso en definitiva.

El informe del doctor Pelayo Cuervo no nos dijo-hace referencia a todo el proceso de huelga de la Cuban Telephone.

El doctor Cuervo no ha querido revelar el texto del informe que entregó ayer al Presidente.

Se espera que este problema quede resuelto de hoy a mañana.

Confirmados en sus cargos los Jefes sanitarios

El Secretario de Sanidad, dice: que no hay epidemia de malaria ni de poliomielitis en Cuba

CUANDO abandonaba ayer el Consejo de Secretarios el doctor Santiago Verdeja, Secretario de Sanidad, informó a los repórters cubanos, que todos los Jefes Locales de Sanidad de la República, habían sido confirmados en sus cargos mediante Decreto presidencial, que había puesto a la firma del Jefe del Estado.

Hablando luego de los casos de fiebre palúdicas y Poliomielitis (Parálisis Infantil) manifestó que no era cierto, como se había publicado, que dichos casos constituyan una epidemia, sino brotes esporádicos de uno y otro mal.

—Para combatirlos con la energía y la prontitud que ellos requieren—dijo el doctor Verdeja—he ordenado la salida de cuatro médicos y cuatro enfermeras hacia Oriente, los que atenderán los casos de Puerto Padre. A Santa Clara va el doctor Lequerica y a Pinar del Río el doctor Pintado.

La huelga general de San Francisco es dirigida por los comunistas

La Prensa y el Alcalde acusan a los extremistas de fomentar un movimiento revolucionario

Los gremios obreros eran muy sensatos mientras no fueron guiados por elementos extraños. Bandas de forasteros han sembrado el terror entre los campesinos, destruyendo cosechas

SAN FRANCISCO, julio 17 (SD).—El Alcalde de esta ciudad, Rossi, ha declarado hoy que un elemento radical, pequeño en número, pero muy activo, ha logrado posesionarse por medio de amenazas e intimidación del gremio local de estibadores con fines puramente revolucionarios.

Esta ciudad siempre se ha distinguido por la entereza y solidez de sus gremios obreros bajo la dirección de líderes conservadores pero en el caso actual, debido a ingerencias extrañas, los consejos de estas personas no han prevalecido.

La prensa de San Francisco en sus ediciones de esta mañana ha denunciado unánimente las actividades huelguísticas como tácticas revolucionarias. La prensa alega que los gremios locales siempre han sido sensatos en sus acciones, habiendo sido fundados sobre bases esencialmente conservadoras. Pero en la actualidad agitadores de oficio han logrado encender la imaginación de muchos de sus miembros con resplandecientes promesas.

Al principio el público simpatizaba con las demandas de los estibadores, pero a medida que ha empeorado la situación su actitud ha cambiado.

Expertos en asuntos obreros han manifestado, después de una minuciosa revisión de los factores en esta huelga, que el paro general se debe a las actividades de provocadores que han sabido manipular hábilmente los resortes emocionales del obrerismo.

Alrededor del litoral se ha observado la presencia de hombres completamente extraños a la vecindad y de aspecto nada agradable. El triunfo del elemento radical en los senos de los gremios, no obstante su minoría se debe a la experiencia que tienen estos en tácticas de intimidación.

La «Crónica» de San Francisco dice, al analizar la situación de la huelga, que los radicales que le están arrebatando el control de los gremios a los elementos sensatos y conservadores del obrerismo, utilizan su posición para ejercer un sabotage contra los propios sindicatos de obreros y la fomentación de un movimiento revolucionario.

«Los radicales—dice la crónica—han logrado el Poder por medio de la intimidación. Sus fines son completamente revolucionarios. El comunismo y el trabajo organizado no tienen ninguna afinidad. En Rusia no hay gremios, y estos radicales reciben sus instrucciones de Rusia».

«¿Permitirán los obreros laboriosos y honrados de San Francisco que estos comunistas los utilicen como instrumentos para un derrumbe social, un derrumbe que sepultará bajo sus escombros los propios gremios obreros?»

En el mismo tono el Examiner de San Francisco comenta los eventos, y después de elogiar a los antiguos líderes obreros por su honradez y sinceridad de propósitos, se refiere a la minoría radical de la siguiente manera:

«Algunos, muy pocos, integran esa hábil minoría que de tan radicales se niegan a escuchar toda solución razonable. A estos los podemos clasificar como comunistas. Son personas entrenadas en las tácticas de revolución y en la técnica de la destrucción.»

«Ahora llega el punto vital, el dilema supremo. ¿Han de permitir los trabajadores razonables e industriosos y honestos de San Francisco que este elemento se apodere del unionismo obrero y lo utilice para sus sombríos propósitos y, al destruir su existencia, destruya también la comunidad sobre la cual tan prosperamente han florecido durante tantos años?».

Los periódicos reflejan fielmente la opinión pública en este caso. La creencia general es que elementos comunistas han escogido a California como base de operaciones debido a la naturaleza perecedera de sus productos: las frutas. Cualquier acción que paralice el movimiento de las frutas provocaría una gran crisis en todo el Estado.

Durante varias semanas la policía ha notado el auge de agitadores en la ciudad, procedentes del Norte del Pacífico. El hecho que el número de los estibadores se haya aumentado de 2.500 a 4.000 la policía lo achaca a elementos extraños que se han concentrado en San Francisco para fomentar discordias.

Por los alrededores de San Francisco la policía ha notado la presencia de bandas de foragidos que aterrorizan a los campesinos. Estos grupos descienden sobre las fincas y destruyen las cosechas almacenadas e intimidan a las familias para que no vendan sus productos.

Los informes policíacos también delatan un grupo reducido de radicales que han logrado, por métodos beligerantes, apoderarse de los gremios impidiendo todo arbitraje. Miembros conservadores de los gremios han declarado que ellos han acatado la acción del elemento radical por temor a las bombas u otras violencias.

LOS INFORMES DEL TRATADO DE CUBA Y E. U.

El día 23 se presentarán en Wáshington. No obliga a incluirlos en el Tratado

WASHINGTON, julio 17. (AP). La Comisión arancelaria ha puesto en conocimiento de las personas que quieran informar el 23 de este mes sobre el Tratado de Reciprocidad Comercial con Cuba que deben hacerlo saber al Presidente Thomas Walker Page el día 21, bien entendido que el testimonio que se presente acerca de cualquier artículo particular no significa que el mismo habrá de incluirse en el convenio.

AMBULANCIAS PARA EL EJERCITO

Otras seis ambulancias blindadas con destino al Ejército, trajo ayer el «Morro Castle».

ARMAS RECOGIDAS EN LA ANTIGUA EMBAJADA DE E. U.

Por un aviso del Representante diplomático en ésta, fueron a buscarlas miembros del Ejército

SE recibió ayer aviso en la Jefatura del Ejército Constitucional, —Campamento de Columbia—, dado por el propio Embajador americano en Cuba, Hon. Jefferson Caffery, de que en el antiguo edificio de la calle de Domínguez, en la barriada del Cerro, donde estaban antes las oficinas de la Embajada de los Estados Unidos, había depositadas varias armas largas.

El coronel Batista, por medio de su Ayudante, el comandante Jaime Mariné, dispuso que dichas armas fueran recogidas, como así se hizo, por fuerzas del Ejército, quedando en el Campamento de Columbia.

El citado edificio se encuentra desde hace tiempo desocupado, pero es de la propiedad de la Embajada americana.

El Brasil eligió su Presidente

Triunfó el Sr. Getulio Vargas que venía gobernando al país por decreto desde el año 1930

Getulio Vargas

RIO DE JANEIRO, julio 17. (AP) Getulio Vargas, sin gran oposición, fué electo hoy, para la Presidencia Constitucional, habiendo obtenido 127 votos. La asamblea otorgó 44 votos a Borges de Medeiros, ex Presidente del Estado de Río Grande do Sul. Vargas obtuvo la absoluta mayoría. Mederos obtuvo 59, el General Gaes Monteiro cuatro, el Ministro de Marina Protógenes Guimaraes dos, el Presidente exilado Arturo Bernardes y el líder fascista Plino Salgadoard seis, los demás uno cada uno. Mello Franco que declinó ser el candidato de la minoría oposicionista, recibió un voto.

Al alcanzar la Presidencia Constitucional por cuatro años, Vargas derrotó a Antonio Augusto Borges de Medeiros, su antiguo maestro en política en Río Grande, donde Mederos fué Presidente del Estado durante 25 años.

Debido a que la nueva Constitución no permite un Gobierno interino, el Brasil, teóricamente se encuentra sin Gabinete, pendiente del juramento de Vargas que será probablemente mañana. Todos los componentes de la Asamblea estuvieron presentes, excepto dos que se encuentran en Europa. Cuatro miembros del banco obrero que apoyaban a Vasco Toledo se abstuvieron de votar después que éste pronunció un discurso invitando a los otros catorce representantes de los sindicatos obreros a retirarse, diciendo que ni Vargas ni Medeiros satisfacían a los obreros. A cuatro asambleistas se les permitió votar temprano y regresar a sus casas inmediatamente, por encontrarse enfermos.

Un guardacostas dominicano se hallaba esperando a Machado, en Santo Domingo, para protegerlo

El ex-Presidente, terriblemente excitado por el miedo, bien custodiado, se trasladó de New York a Santo Domingo en una goleta. Reside en una hacienda de la costa norte de la Isla

MIAMI, Florida, julio 17. (AP). El ex Presidente de la República cubana, Gerardo Machado, reside en las cercanías de Manzanillo, en la costa septentrional de Santo Domingo, en una hacienda no distante del lugar por donde desemboca el río Yaque.

Los detalles de la evasión del territorio americano realizada por el ex Presidente Machado han sido facilitados hoy por A. M. Scott, Capitán de la goleta auxiliar «Boreas».

Ha declarado Scott que la goleta, que tiene una eslora de ochenta pies, fué encontrada en City Island, que se halla frente al Bronx de Nueva York por unos individuos que dijeron llamarse Cohen y Este a fin de realizar una excursión de pesca por el Caribe. La goleta recibió a bordo a los excursionistas el 16 de junio en Lewes, Delaware, después que el mal estado del mar había obligado a cancelar el embarque de los pasajeros en Rehoboth, que se halla en la costa de Cabo Henlopen, en el mismo estado de Delaware.

El «Boreas» se hizo a la mar antes de que el Capitán Scott descubriera, cosa que hizo al descender a la cámara, que los pasajeros estaban reuniendo pistolas, fusiles y gran abundancia de municiones para ambas clases de armas. Después se enteró que la persona que había contratado la expedición era el propio General Machado y que con él iban además de su Ayuda de Cámara, otras dos personas.

El velero puso proa a Norfolk, Virginia, e hizo también escala en Charleston, South Carolina, con el objeto de hacer reparaciones en su máquina auxiliar y para tomar provisiones para la continuación del viaje, pero durante la estancia del «Boreas» en ambos puertos, Machado y sus amigos permanecieron en la cámara, no abandonándola un solo instante.

Después de las reparaciones de su máquina auxiliar el «Boreas» estuvo navegando diez días con mal tiempo en dirección a Montecristi.

El Capitán Scott mostró a los representantes de la prensa, un fusil y una pistola automática, regalo del General Machado.

Al llegar a Montecristi, Machado y sus acompañantes fueron recibidos por un guardacostas dominicano que los recibió a bordo llevándolos a la bahía de Manzanillo, donde les esperaban un grupo de amigos, los cuales le acompañaron hasta una casa situada en las montañas, detrás de la costa.

El Capitán Scott ha declarado que Machado estuvo oculto diez días en una casa de Rehoboth, antes de embarcar.

Al enterarse de que los pasajeros llevaban a bordo armas y municiones, el Capitán Scott les preguntó, si pensaban dedicarse a la caza mayor, y le dijeron: «Es posible».

«Machado estaba atemorizado, terriblemente atemorizado», dijo el Capitán Scott. «Me dijo que me haría bastante rico, para poder tener una vida independiente, pero se olvidó de sus promesas cuando se vió en salvo. Machado estaba muy nervioso y no podía ocultar el miedo, que le dominaba. En realidad jamás he visto a un hombre con tanto miedo. Cuando descendíamos por la costa del Atlántico, Machado decía, que si éramos detenidos por un guardacostas, él y sus acompañantes harían fuego con sus armas. Ya les dije que no tenían que hacer tal cosa, y que no iba a ocurrir novedad».

"LA ELECCION A BASE DE LISTAS ELECTORALES ES VOLVER A LOS PESIMOS SISTEMAS DEL PASADO"

Martínez Sáenz declara que tal como está organizado el tren electoral se fomenta una cooperativa de candidatos que es casi una reproducción de las antiguas «piñas»

Con motivo de los excelentes resultados obtenidos por la información abierta recientemente por el Consejo de Estado y con el propósito de cooperar a la loable labor emprendida en ese sentido por el mismo, hemos decidido, fieles a nuestras normes democráticas, recoger en nuestras columnas, a partir de hoy, las opiniones que sobre los sistemas de votación, la organización de los partidos y otros tópicos políticos, relacionados con las próximas elecciones, sustentan los directivos de las distintas organizaciones existentes, a cuyo efecto iniciamos con esta edición una serie de entrevistas con las figuras más destacadas de la política en Cuba.

Nada más trascendental, en los actuales momentos de la vida pública cubana, que los asuntos que se debaten, ya que de ellos dependerá en gran parte el futuro de la República.

Ofrecemos a continuación las interesantes declaraciones del doctor Joaquín Martínez Sáenz, uno de los líderes del «A. B. B.», y prometemos para mañana las de otros jefes políticos, a los cuales no nos fué posible localizar ayer:

Martínez Sáenz

Nueve de la noche. Hotel «Alamac». En el pasillo, estrecho y largo, antiguos empleados de Hacienda. Policías. Curiosos.

El Dr. Joaquín Martínez Sáenz—cabeza directriz del «A. B. C.»—desciende de su automóvil. Dos chiquillos —siete, ocho años— salen a recibirle. El ex-Secretario de las Finanzas toma en su mano derecha los espejuelos y avanza hacia el elevador.

El periodista le asalta. Amablemente, el Dr. Martínez Sáenz lo invita a seguir. Es ahora en un pequeño gabinete del séptimo piso. El viento bate las cristaleras. Una bella mujer asoma la cabeza y sonríe...

Hablamos con el Dr. Martínez Sáenz de asuntos electorales:

Nos dice:

—Yo estimo que debe convocarse a elecciones por circunscripción; así el candidato responde a la verdadera ansiedad del electorado y a la verdadera voluntad del Distrito.

De todas maneras —nos dice el Dr. Martínez Sáenz— el sistema o procedimiento electoral aprobado, es un desastre. Hacer una elección a base de listas electorales es volver a los sistemas del pasado, con su secuela de refuerzos, pucherazos, cambiazos, etc. Tal como está organizado el «tren» electoral se fomenta una «cooperativa» de candidatos, que es casi una reproducción de las antiguas «PIÑAS».

—¿Y del voto preferencial? —se nos ocurre la pregunta.

—El voto preferencial no evita los males del refuerzo y hace el escrutinio tan largo y complicado que al mes de verificada una elección no se van a conocer los electos por lo complicado y tardío del sistema.

¿Elecciones generales o para delegados a la Constituyente?

—Lo ignoro. El proceso electoral para una elección de delegados a la Constituyente requiere, previamente, una gran propaganda de los principios, de las idealidades, que han de mantener las agrupaciones o partidos que concurran. El «A. B. C.» no ha podido ni siquiera colocar pasquines de propaganda de sus ideas. Los que lo han intentado fueron encarcelados, golpeados o heridos. En este extremo —nos dice el Dr. Martínez Sáenz— el Consejo Central del «A. B. C.» ve con pena que el Gobierno del coronel Mendieta no hace buenas sus promesas de garantía para todos.

Los embarques de azúcares de Puerto Rico

Ascendieron a 611,549 Tons. desde enero al 14 de julio. Embarcado el 87% de la cuota

NUEVA YORK, julio 17. (AP.)—La Bolsa del Azúcar y del Café informa que los embarques de azúcar de Puerto Rico a los Estados Unidos desde el primero de enero al 14 del presente mes ascendieron a 611.549 toneladas cortas, con aumento de 14.9 por ciento respecto a los embarques realizados en el mismo período el año pasado.

Los embarques de refinado consistieron en 82.910 toneladas con aumento del 29.3 por ciento respecto al año pasado.

Los embarques de crudos y refino en la semana que terminó el 14 de julio sumaron 49.372 toneladas contra 12.450 la misma semana del año anterior.

Casi el 87.2 por ciento de la cuota azucarera ha sido embarcada hasta ahora.

SUMARIO DE ESTA EDICION

Anuncios Clasificados	15-16-17
Audiencia	15
Barcos que se esperan	10
Cables	18
Cables de España	11
Cartel del Día. (Teatros y Cines)	7
Católica. (Cultos para mañana e información general)	16
Columna Editorial	3
Crónica Habanera. (Social)	5-7
Crucigramas	4
Defunciones	7
Escenario y Pantalla. (Crítica)	6
Estado del Tiempo	7
Farmacias de Turno	4
Gacetillas	6
Guanabacoa al Día	6
Habaneras	4
Hacienda	2-3
Matanceras	4
Mercantil	6
Obras Públicas	3-15
Pasajeros por la vía aérea	7
Política	9
Puerto	10
Reglamas	15
Sanidad	2
Secretaría de Educación	3
Sociedades Españolas	4
Sports	12-13-14
Telegramas del Interior	7
Tribunal de Sanciones	2
Universidad	2
Viboreñas	5
Villaclareñas	7
LECTURAS:	
Hermandad y Negocio, (por Antonio Escobar)	18
Una Historia Inmortal, (por León Ichaso)	11
Corral Falso, (por Fredrik Norman)	15
Turismo, (por Armando Maribona)	10
De la Vida Política, (por Alberto C. Vila)	9
Crónica de París, (por Alejandro G. Alvarez)	11
Queremos ser soberanos, pero antes anhelamos ser hombres libres, (por Gabriel Camps)	10
Relicario de Sonia, (por Rafael Heliodoro Valle)	10
Las Nuevas Colonias Escolares, (por Alfredo M. Aguayo)	18
Inventos, Innovaciones y Curiosidades)	4
Ensalada	11

LOS ULTIMOS ASCENSOS HECHOS EN EL EJERCITO

De conformidad con la reorganización del Ejército Constitucional, que exige el ascenso y nombramiento de distintos Oficiales para completar los cuadros del mismo, de acuerdo con las necesidades del servicio, se ha ascendido a Capitán al Primer Teniente Médico, Dr. Eduardo Tabares Boyes. Y se ha designado Sub-Oficial, Experto Electricista al Sargento, Modesto Hevia Nodarse, del Regimiento 7, Máximo Gómez, La Cabaña.

Aceptó el Consejo de Secretarios la cooperación de un experto americano en asuntos sanitarios

Los Juzgados Municipales de Primera Clase tendrán tres Jueces suplentes en vez de dos. Quedaron sin tratar varios problemas, cuya resolución había sido anunciada para el Consejo de ayer

CELEBRO ayer sesión el Consejo de Secretarios; comenzó a las once de la mañana; recesó a las tres de la tarde para renudar sus tareas a las cuatro y media.

LA LEGISLACION SOBRE EL ORO

El Consejo se proponía tratar ayer tarde de la Legislación sobre el oro, estudiando la derogación o modificación, del Decreto-Ley que prohibe su exportación, dictado por el actual Gobierno.

El hecho de no haberse discutido el asunto por el Consejo se debió a la ausencia del doctor Félix Granados, Secretario de la Defensa Nacional, quien está encargado con sus colegas de Hacienda, doctor Landa, y de Obras Públicas, señor Compte, de emitir un dictamen respecto del referido Decreto.

El doctor Granados no concurrió a la sesión vespertina del Consejo, en que iba a ser discutido el proyecto.

Será en el próximo Consejo, si es que no se acuerda una sesión espacial antes del viernes para sólo ese asunto.

LA INAMOVILIDAD DE LOS MAESTROS

Tampoco pudo ser tratado el proyecto del doctor Medardo Vitier, Secretario de Educación, derogando o modificando el Decreto-Ley que suspendió la inamovilidad de los maestros de Instrucción Pública.

En el preámbulo de su proyecto el doctor Vitier, advierte que los educadores no pueden ser improvisados.

De los asuntos tratados por el Gabinete, el doctor Acosta, Secretario de la Presidencia, hizo a los periodistas entrega de la siguiente nota sobre los acuerdos tomados:

COOPERACION SANITARIA

Aprobar la invitación hecha por el señor Secretario de Sanidad y Beneficencia en nombre del Gobierno cubano al doctor M. M. Howard, de la Rockefeller Foundation for International Realth. de New York, para que visite la Institución Finlay y complete los planes de cooperación que se han iniciado para tratar de los problemas sanitarios cubanos.

PARA RECONSTRUIR EL REGISTRO DE LA PROPIEDAD DE SANTA CRUZ DEL SUR

Aprobar un Decreto-Ley propuesto por el señor Secretario de Justicia, sobre los títulos con nota indubitada a su pie de haber originado en los destruídos libros del Registro de la Propiedad de Santa Cruz del Sur, con anterioridad al 9 de noviembre de 1932, alguna inscripción, anotación o nota marginal.

EXENCIONES DIPLOMATICAS Y CONSULARES

Aprobar el proyecto de Decreto-ley presentado a la consideración del Consejo por el señor Secretario de Estado, relativo a exenciones diplomáticas y consulares, de acuerdo con la reciprocidad existente entre este país y los extranjeros.

TRANSFERENCIA DE 10.000 PESOS

Autorizar al señor Secretario de Hacienda para transferir la cantidad de diez mil pesos del Capítulo IX, Artículo Unico, Transporte de Correspondencia, al Capítulo VIII, Artículo Unico, Efectos Timbrados, al sub-concepto «para rutas por concesión» del Capítulo IX, Artículo Unico, del Presupuesto de Gastos de la Secretaría de Comunicaciones correspondiente al ejercicio económico de 1933 a 1934.

MAS JUECES SUPLENTES MUNICIPALES

Aprobar el proyecto de Decreto-ley propuesto por el señor Secretario de Justicia por el cual se modifican los artículos 43, 48 y 49 de la Ley Orgánica del Poder Judicial en el sentido de crear en cada Juzgado Municipal de Primera Clase una plaza de Suplente más para que sean tres en lugar de dos, que reemplazarán por orden de antigüedad a los titulares, y que serán separados por expediente, en el que serán oídos por la Sala de Gobierno del Distrito Judicial a que estén adscriptos.

DESPUES DEL CONSEJO

Cuando terminado el Consejo los Secretarios abandonaban el Palacio fueron abordados por los repórteres.

TORRIENTE DIJO

El doctor Cosme de la Torriente, Secretario de Estado, habló con los periodistas sobre la renuncia del doctor Miguel Mariano Gómez a la Alcaldía de la Habana.

Se limitó a responder a las preguntas que le fueron dirigidas estas palabras:

—El problema de la dimisión del doctor Gómez sigue sobre el tapete y creo que se llegará a una solución armónica. Pero es cuestión de tiempo. Es el factor tiempo el que necesitan los cubanos para arreglar sus asuntos.

LA SECRETARIA DEL TRABAJO

Algunos miembros del Gabinete hablando de la provisión de la Secretaría del Trabajo, vacante todavía, manifestaron desconocer la situación de dicha Cartera, pero en Palacio se dijo que la candidatura del doctor Rogelio Pina, para el cargo, se considera en vías de triunfar.

RECONQUISTA NACIONAL

Al terminarse el Consejo llegó a Palacio una Comisión de la Asociación Reconquista Nacional dejando un escrito dirigido al Presidente en el que protestan de la agresión de que vienen siendo objeto los miembros de ese organismo por elementos inconformes con el 80 por ciento que son en su sentir, enemigos del Gobierno.

EL PROFESOR SMILIE

Aprovechando el receso del Consejo, el Presidente recibió en audiencia al doctor Smilie, profesor de higiene de la Universidad de Harvard, que le hizo una visita de cortesía.

En la audiencia estuvieron presentes el Secretario de Sanidad doctor Santiago Verdeja y el Jefe Local de Sanidad de la Habana, doctor Ituarte.

Se creará una Comisión Técnica Arancelaria para la modificación del arancel de aduanas vigente

Se suprimirá la protección a las industrias que no pudieron progresar a pesar del arancel

El Secretario de Hacienda, Dr. Gabriel Landa, llevará a la firma presidencial un Decreto creando una nueva Comisión Técnica Arancelaria. Esta tendrá a su cargo el estudio del importante problema del cambio de tributación aduanal, teniendo en cuenta los que se han de producir con el próximo Tratado de Reciprocidad Comercial con los Estados Unidos de America y los beneficios que se deben mantener en las nuevas industrias nacionales creadas en estos últimos tiempos para producir nuevas fuentes de riqueza a la Nación.

Los comisionados estudiarán cada materia que sea sometida a su consideración, y cuando una industria protegida no haya dado resultado por falta de materias primas en el país o porque ni aún con la protección ha podido competir con los mismos artículos procedentes del extranjero, se recomendará la modificación, para no mantener un producto necesario con precios crecidos, con perjuicio del pueblo consumidor, máxime cuando se trate de un producto de primera necesidad.

En cuanto a las industrias nacionales que han podido progresar, la Comisión Técnica Arancelaria será la primera en protegerlas y a ese fin se mantendrán altos los derechos de importación a los artículos similares, pero siempre bajo la base de la no especulación en la venta de sus productos.

Para integrar la Comisión serán designados funcionarios de la Secretaría de Hacienda, de Estado, representaciones de la Industria y el Comercio y de las Corporaciones Económicas. Esta Comsión la presidirá el Secretario de Hacienda.

Es de gran importancia la creación de esta Comisión en la Secretaría de Hacienda, pues abundan los expedientes de peticiones de rebaja y de protección arancelaria en los despachos de la Sección de Aduanas de la Secretaría. Recientemente el Dr. Landa dedicó preferente atención al estudio de una petición formulada por los importadores de cartón y litografía del país, con respecto a obtener una rebaja en los derechos aduanales, rebaja que ha sido llevada al Consejo de Secretarios con recomendación favorable. Se espera que esa rebaja podrá ser hasta de un 50% del actual Arancel, ya que la industria cartonera ha sufrido un gran quebranto al destruír un incendio la única fábrica que había en la República.

AUMENTA EL CONSUMO DE AZUCAR EN EUROPA

NUEVA YORK, julio 17. (AP) Tanto el consumo como la producción de azúcar ha aumentado en once países europeos durante los nueve meses de enero a septiembre, según informa B. W. Dyer.

HA REGRESADO EL JEFE DEL EJERCITO DE INSPECCIONAR LA COSTA NORTE DE CUBA

HABLAMOS anoche en su despacho del Campamento de Columbia, con el coronel Fulgencio Batista, Jefe del Ejército Constitucional. La conversación giró sobre el viaje que hizo recientemente en el «Juan Bruno Zayas», de la Marina de Guerra Constitucional.

Nos dijo que había obedecido al propósito de inspeccionar diversos lugares de la costa norte, a fin de estudiar futuros planes de las fuerzas armadas, y que recorrió, para ello, toda la cayería de esa costa y lugares de tierra firme.

El coronel Batista se retiró a sus habitaciones, por haber regresado del viaje aludido, con fuerte afección grippal.

Dieciseis heridos al descarrilar el tren de Laredo a Ciudad México

CIUDAD MEXICO, julio 17. (AP). El tren rápido de Laredo a Ciudad México, descarriló entre las estaciones de Endo Endo y Carrasco, resultando dieciseis personas heridas.

Los coches del convoy quedaron destrozados.

6 embarques de armas fueron autorizados por los E. Unidos a petición del Gobierno cubano

Dos de los embarques son de explosivo para uso comercial, y el resto de armas de fuego

WASHINGTON, julio 17. (AP.)—A instancias del Embajador de Cuba, doctor Manuel Márquez Sterling, el departamento de Estado concedió hoy licencias de exportación para seis embarques de armas, municiones y explosivos para Cuba.

Se cree que por lo menos los permisos que emparan dos de las cajas que serán embarcadas se han expedido, con la aprobación del Gobierno cubano, a favor de compañías comerciales que necesitan los explosivos para usos comerciales. En cuanto al resto de los cargamentos se trata de armas cortas destinadas al Gobierno cubano para emplearlas en la lucha contra los elementos terroristas.

Se tiene entendido que el embargo contra los armamentos dictado por el Presidente Roosevelt ha servido para evitar mucho contrabando de armas y municiones entre la Florida y Cuba.

EXIJA el SUPLEMENTO en ROTOGRABADO con esta EDICION

E.C.D. 2016

EL HOSPITAL MERCEDES TENDRA QUE SER CLAUSURADO SI EL GOBIERNO NO LO SUBVENCION

DIARIO DE LA MARINA

Fundado en 1832

Dirigido hasta 1919 por D. Nicolás Rivero y Muñiz

OFICINAS: HABANA, PRADO 103.—NEW YORK: Joshúa B. Powers Inc. 220 E. 42nd. St.

Editado por la Cía. DIARIO DE LA MARINA (S. A.) cuyo programa consiste en la defensa de los intereses generales y permanentes de la Nación cubana, de los especiales de la Colonia española establecida en la misma y de la unión y armonía entre los diversos elementos que conviven en el país. —Art. 1o. de los Estatutos.

Teléfonos del Diario

Dirección	M-3577
Administración	M-7911
Suscripciones	M-7911
Quejas	M-7911
Clasificados	A-3333
Jefe Redacción	A-3205
Redacción	M-7913
Sports	M-7912
Agcia. Marianao	FO-7380
» Guanabacoa	XO-1584

PRECIOS DE SUSCRIPCION AL «DIARIO DE LA MARINA»

Habana y Provincias	
Mes	$ 1.20
Trimestre	» 3.25
Semestre	» 6.25
Año	» 12.00
Extranjero	
Trimestre	$ 4.25
Semestre	» 8.00
Año	» 15.00
Edición Dominical (Para el extranjero solamente)	
Semestre	$ 3.00
Año	» 5.00

Durante 17 días Sanidad ha enviado 500,000 cápsulas de quinina a distintos pueblos

Anoche embarcaron para Puerto Padre cuatro médicos y cuatro enfermeros con un cargamento de medicinas. Dos Inspectores Médicos Especiales para P. del Río y S. Clara

Por el Expreso-Limitado de las diez de la noche de ayer embarcaron para Puerto Padre cuatro médicos y cuatro enfermeros que dirigirán la campaña anti-palúdica en Puerto Padre donde, como se sabe, existen unos diez mil enfermos. Los médicos son los doctores Angel Gregorio Alayo, experto en esta clase de campañas; Angel López, Rodríguez Barquín y Valdés Domínguez. Los enfermeros fueron seleccionados por la Asociación Nacional de Enfermeros Graduados.

Los comisionados llevan consigo un cargamento de cincuenta mil cápsulas de quinina; cinco mil ámpulas de quinina; mil comprimidos de Atebrina y mil de plamosquina, suficientes para atender a los diez mil enfermos, por el momento, a reserva de que diariamente la Dirección de Sanidad continuará los embarques de más medicinas y desinfectantes.

También dispuso ayer la Dirección de Sanidad, de acuerdo con el Secretario del ramo, doctor Santiago Verdeja, que tanto el doctor Neyra, como el doctor Ortega, que se encuentran en Puerto Padre, se trasladen a Manzanillo e inicien una activa campaña anti-palúdica en todo el Término.

Finalmente han sido comisionados los doctores Lequerica y Pintado, el primero para que haga un recorrido de inspección por la provincia de Santa Clara y el segundo, para igual labor, en la provincia de Pinar del Río. Ambos llevan severas instrucciones y créditos suficientes para solicitar, en caso necesario, los servicios de los médicos, enfermeros, medicinas y desinfectantes para combatir los brotes palúdicos.

500,000 CAPSULAS DE QUININA

A más de medio millón ascienden las distintas cantidades de cápsulas de quinina remitidas por la Secretaría de Sanidad a las provincias afectadas por el paludismo, distribuidas en la forma siguiente:

Pinar del Río, 63.000 cápsulas: 700 ámpulas y dos mil tabletas de plamosquina. Habana, 2,250 cápsulas. Matanzas, 7,250 cápsulas. Santa Clara, 26,500 cápsulas y 100 ámpulas. Camagüey, 32,500 cápsulas, 1.100 ámpulas y 2,000 tabletas de plamosquina y, para Oriente, 236.000 cápsulas; 4,900 ámpulas y 12,500 tabletas de plamosquina. Esas medicinas corresponden a los 17 días del mes de julio actual.

EN LAS PLANTAS DE LECHE PROHIBIRAN ELABORAR PRODUCTOS

El doctor Verdeja, Secretario de Sanidad, tiene el propósito de llevar al Consejo de Secretarios un proyecto de Decreto-Ley por el que se creará el Tribunal Sanitario a los efectos de que en el mismo se juzgarán las infracciones del Reglamento de la Leche y de las Ordenanzas Sanitarias vigentes. Así se lo declaró el Jefe de Sanidad a los señores Secundino Espinosa, Presidente de la Asociación Nacional de Vaqueros «Pro-Pureza de la Leche», con residencia en Minas, Guanabacoa, y Arístides Baez, Inspector Sanitario de dicha villa, que se entrevistaron ayer tratando sobre la fijación del precio de la leche.

Provisionalmente, según se nos informa, se fijará en cuatro centavos el precio del litro en la época de las lluvias, esperándose el tiempo de la seca para determinar, con más exactitud, el precio que ha de establecerse.

Finalmente declaró el Dr. Verdeja que en el nuevo Reglamento de la Leche se prohibirá que en las plantas pasteurizadoras se elaboren otros productos con el propósito de evitar, así, posibles adulteraciones.

No hay nuevos atacados de Poliomielitis

Los siete recluídos en «Las Animas», están convalecientes. Fumigación de varias casas

Conforme anunciamos hace varios días el doctor Aurelio Ituarte, Jefe Local de Sanidad de la Habana, ha dispuesto, con urgencia, que por el Negociado respectivo, se proceda a la desinfección y fumigación de todas las casas de connotadas figuras del machadato que ocupan actualmente centenares de indigentes en esta capital.

Entre esas casas figuran las del fallecido ex Senador Wifredo Fernández, sita en Escobar y Reina; del ex Senador Viriato Gutiérrez, en el Vedado; del ex Secretario de Hacienda, doctor Averhoff, en Malecón y Lealtad, y la que ocupó el periódico «Heraldo de Cuba», en Manrique y Virtudes. Esta última hace varios días fué desinfectada por haberse registrado un caso de Poliomielitis.

Finalmente la Jefatura Local de Sanidad dispuso se haga un censo de todos los vecinos de las manzanas donde están enclavadas aquellas residencias, especialmente de los niños, sobre los que se tendrá vigilancia sanitaria.

NO HAY NUEVOS CASOS

Según los informes oficiales desde hace tres días no se ha reportado a la Jefatura de Sanidad de la Habana, ni a la Dirección del ramo, ningún nuevo caso sospechoso de Parálisis Infantil.

Hasta el presente sólo hay recluídos en el Hospital «Las Animas», los siete niños de que hemos dado cuenta oportunamente, y los cuales, se nos dice, están en franca convalecencia.

EL PRECIO DE LA LECHE

Con el doctor Rafael Lorié, Director de Sanidad, celebraron ayer tarde una extensa conferencia distintos vaqueros y expendedores de leche de vaca de esta provincia, discutiendo sobre el precio mínimo de venta del producto entre los vaqueros y los industriales. Del resultado de la entrevista se guardó reserva, aunque sabemos reinó gran armonía entre las partes en litigio.

UNA JOVEN DEMENTE TRATO DE MATAR A UN CHINO Y LE HIZO TRES DISPAROS

En un rapto de demencia, Amalia Pérez Rodríguez, de 24 años de edad y vecina de Larcada y Ardabo, en Los Pinos, trató de matar al asiático Paulino Llano, que como cocinero presta servicios en la residencia del doctor Rafael Betancourt Agramonte, en la que la acusada está recogida desde hace más de tres años.

Según aparece de lo actuado por la Policía, la joven esgrimió primeramente un machete Collin contra el asiático y acto seguido le hizo tres disparos con un revólver que es propiedad del expresado profesional, sin que lo alcanzara milagrosamente.

A instancias del doctor Betancourt, quien alegó que la joven estaba demente, el juzgado ordenó su reconocimiento, comprobándose dicho extremo, por lo que la acusada le fué entregada para su reclusión.

Los jubilados civiles cobran hoy su pensión

Hasta el día 16 la recaudación total había ascendido a dos millones setecientos mil pesos

En la Contaduría Central de Hacienda ha sido facilitada ayer a la prensa la siguiente nota sobre recudaciones: Hasta el día 15 del presente mes, la recaudación por todos conceptos se ha elevado a un total de $2,700,166.70.

PAGO DE LA JUBILACION CIVIL

Según nos informó ayer el señor Plutarco Villalobos, Pagador Central de Hacienda, en el día de hoy comenzará el pago de la mensualidad correspondiente al mes de junio próximo pasado, a la jubilación civil.

Los pagos serán iniciados por los pensionado de la Cámara y Senado de la República.

EL INTERVENTOR DEL BANCO COMERCIAL

Hoy tomará posesión del cargo de Interventor del Banco Comercial, el Coronel Manuel Despaigne, nombrado recientemente para dicho cargo por el Presidente, a propuesta del Secretario de Hacienda Dr. Gabriel Landa.

Tan pronto tome posesión del cargo, el Coronel Despaigne iniciará los trabajos que le han sido confiados por el Gobierno.

COBRANZA Y PAGO DE ATENCIONES

Los miembros de la Foreign Policy de los Estados Unidos, que se encuentran en esta Capital realizando estudios sobre la situación económica de la nación, volverán hoy a la Secretaría de Hacienda con el fin de conocer el procedimiento que sigue el Gobierno para la cobranza y pagos de sus atenciones.

También visitarán la Sección de Deudas Nacionales y conocerán así el sistema implantado para el pago de la Deuda Pública; la Sección de Aduanas, para conocer la forma de cobros de los derechos de Aduana y la fiscalización en las importaciones. La circulación monetaria, existencia de dinero en Cuba, y ascendencia total de la deuda, ya le han si do facilitadas a la referida comisión norteamericana.

No ha sido presentado ante el Juez, el vigilante que mató a otro e hirió a varias personas

Ayer declararon varios testigos a favor del acusado. Uno de los testigos, vigilante también, declaró que estimaba que ninguna de las balas disparadas pudo herir a persona alguna

Aun no ha sido presentado ni ha comparecido ante el juez de instrucción de la Sección Tercera, que instruye la causa por los sucesos ocurridos el día 14 en los portales del juzgado correccional de la Sección Tercera, el agente de la Sección de Investigaciones Fernando Cortés, que aparece como autor de los disparos que ocasionaron la muerte de un compañero y varios heridos, al originarse un nutrido tiroteo entre policías y jóvenes abeceístas.

El juzgado espera que de un momento a otro Cortés hará acto de presencia a fin de aclarar satisfactoriamente su situación y poder, en esta forma, dirigir con acierto el sumario.

Ayer tarde comparecieron ante el doctor Antonio M. Lazcano Mazón, los vigilantes 2267, Pedro A. Sauri, y 1167, Ricardo M. Rodríguez, pertenecientes a la Tercera y Quinta Estación, respectivamente.

Junto con la comparecencia de esos policías se hizo entrega al juzgado de un acta levantada por el oficial de guardia, Antero Rivero, de la Sección de Investigaciones, donde aquéllos expusieron lo siguiente:

Dijo Sauri que el día 14 del actual, cuando tuvo lugar el hecho, se encontraba de posta en San Lázaro y Galiano, cuando oyó varios disparos de arma de fuego, que partían del local del juzgado correccional por cuyo motivo se dirigió allí, viendo a varios individuos que corrían en distintas direcciones, haciendo él dos disparos al aire para calmar los ánimos.

Su compañero Rodríguez expuso que se encontraba en el citado juzgado, cuando advirtió que un grupo de individuos atacaba a otro, haciéndose disparos simultáneos, persiguiendo a uno de los que huían, y al que se señala como el autor de la muerte de un vigilante y de haber lesionado a otros. En la persecución que llevó a cabo, hizo un disparo al aire.

En la Sección de Investigaciones se les ocupó a los citados guardadores del orden sus revólvers de Reglamento, así como 12 cápsulas y tres casquillos, correspondientes a las balas disparadas por Sauri y por Rodríguez.

Dichos vigilantes, al declarar ante el juez Lazcano y el fiscal Socarrás, expusieron que habían arrestado al que se señalaba como autor material del suceso, conduciéndolo a la Quinta Estación, donde fué internado en el calabozo, enterándose después que se trataba de Fernando Cortés, al que no conocían.

También declaró ayer por la mañana, el vigilante 1608, José Batista. Dijo que en los instantes en que llegaba al correccional de la Tercera, para concurrir a un juicio que tenía pendiente, vió salir un grupo de personas que disparaban sus armas. Se interpuso entre sus compañeros Sauri y Rodríguez y el apellidado Cortés y estima que alguna de las balas disparadas por esos policías, pudo haber herido a alguna persona.

Poco después fué presentado ante el actuante, Manuel Burunat Brito, de 27 años, vecino de San Rafael 39, el cual aparece acusado de haber tomado participación en los hechos. Al tomársele declaración, expuso que se hallaba en el correccional de la Tercera, pero al sentir los disparos desapreció de ese lugar, ignorando cuanto ocurriera.

Una vez que terminó de prestar declaración, Burunat fué dejado en libertad.

Por el juzgado se ha dado orden para que comparezcan como testigos el segundo Jefe de la Policía Nacional, comandante A. Brito, y el teniente Rogelio Cruz, de la Quinta Estación.

ACUSAN DE COACCION AL JUEZ Y AL SECRETARIO

Los vigilantes Eduardo Hernández Pereda, de la Sexta Estación; Orestes Cortés y de Lara, de la Sección de Investigaciones; José Martínez Anaya, también de Investigaciones y Félix García Estrada y Heriberto Izquierdo, se personaron ayer ante el oficial de guardia en la Sección de Investigaciones de la Policía, haciendo constar, por medio de un acta levantada al efecto, que al presentarse al juzgado con objeto de declarar sobre los hechos del 14 de los corrientes en los portales del correccional de la Tercera Sección, fueron coaccionados por el juez y por el secretario actuantes.

REPOSICION DE ESTUDIANTES

Los jóvenes Gustavo Vega, Alberto García, Antonio Valle, Gaspar García Lanuza, Isidro González Carrillo y otros, integrantes de la Comisión de Estudiantes y Revolucionarios de la Secretaría de Agricultura se entrevistaron por la tarde con el Ingeniero de la Rionda, interesándose por la reposición de varios compañeros declarados cesantes el día 30 del pasado mes. Salieron satisfechos de la entrevista, según expresaron al abandonar el Departamento.

Es larga la lista de testigos que declararán el sábado en el juicio por la muerte de J. Wong

Durante la sesión de ayer concurrieron muy pocos testigos que no pudieron aportar datos interesantes al Tribunal. Se sigue el proceso contra Miguel A. Valdés, por asesinato

Muy pocos testigos, de los numerosos que fueron llamados ayer por el Tribunal Provincial de Sanciones que juzga a Miguel A. Valdés o Ruíz por la muerte de José Wong, conocido por El Chino Wong, concurrieron a declarar; por ese motivo la sesión fué corta y el Tribunal sólo pudo recoger las declaraciones de algunos que le informaron lo que por referencias sabían, por habérselo manifestado los presos que estaban recluídos en el año de 1931 en la Cárcel de la Habana, meses después de cometido el hecho que apareció como suicidio.

De ahí que los juzgadores necesiten más datos y que sean concretos y suspendió el acto para continuarlo el próximo sábado, día 21, a las nueve de la mañana, para seguir examinando a los testigos.

Estos son Juan Murillo, Pablo de la Torriente, Raul Ruíz, Aureliano Sánchez Arango, Porfirio Pendás, Ramón Miyar, Dr. Alberto Riera, Manuel A. Varona, Roberto Lago Pereda, Carlos Prío Socarrás, Carlos Guerrero, Ramiro Valdés Daussá y Ramón Arroyo Cisneros, todos ellos valientes paladines de la causa de la democracia y de la libertad, muchos de los cuales integraron el primitivo Directorio Estudiantil, y que sufrieron persecuciones y encarcelamientos en el Príncipe, en Isla de Pinos y en la Cabaña durante el gobierno de Machado.

Porque el Tribunal, compuesto de los Dres. Norberto Mejías, Presidente, Juan Manuel Navarrete, Benito Costo Parra, Luis M. Cowley y Manuel E. Romeu, necesita que se le aporten datos concretos respecto a Valdés, para dictar la sentencia que sea procedente.

El Tribunal que conoce del asunto q. nos ocupa está integrado por los ya dichos miembros del Poder Judicial; actúa de Secretario el Dr. Enrique Reyes Gavilán; de Fiscal el Dr. Humberto de Cárdenas, y de defensor el Abogado de Oficio de la Audiencia, Dr. Natalio Chediak, a quien ha tocado en turno la ardua misión de defender a Valdés y cumplir estrictamente con su deber como tal Letrado de Oficio.

En la sesión de ayer, cumplidos los requisitos legales, se procedió a la prueba de confesión, durante la cual Valdés negó que hubiera tenido participación en la muerte por ahorcamiento del Chino Wong. Dijo que ingresó en la Cárcel en Marzo de 1930, para extinguir una pena de seis meses por juego prohibido; no conoció al Chino Wong, pero sí a Sergio Rodríguez Pérez, a Emilio Hernández y a Israel H. Romero, y, desde luego a Ambrosio Díaz Galup, Teniente Supervisor del Penal,—que están procesados en rebeldía—, estando él recluído en la galera 10, de donde fué sacado una noche, junto con otros que allí estaban confinados y que hacían el oficio de estibadores, para que trasladasen en una camilla el cuerpo inanimado de Wong al depósito de cadáveres. Relata que después de las doce y media de la noche no se permitía a ningún recluso salir de sus celdas y como él no tenía preferencias, porque esas sólo las tenían los que fungían de mandantes, —Mayores—, no sabe cómo ocurriera la muerte de Wong, que apareció pendiente de una sábana en su celda. Romero fué quien cortó la sábana y recuerda que Santiago Tejera, un recluso que hacía de Mayor dió un puntapié a Romero y le dijo que recogiera el cadáver. Agregó que mal podía él ser el asesino, cuando sus compañeros de prisión nada han hecho contra él y que sigue gozando de buen concepto en el penal, recordando con respecto a la muerte de Wong lo que publicó el escritor Carlos Montenegro en la revista Carteles.

Se pasó a la prueba testifical, comenzando por el doctor Henry Salazar, al que siguieron Fernando Fernández, Manuel Guillot y Jorge Evelio Quintana.

Expusieron dichos testigos que a principios de 1931, cinco meses después de la muerte de Wong,—que fué del 12 al 13 de Agosto de 1930—, pudieron saber en sus investigaciones hechas con los propios presos de la Cárcel, a donde fueron ellos confinados por su tenaz lucha contra el gobierno de Machado, que Wong fué asesinado, existiendo la particularidad de que los presos dormían sin sábanas y fué esta pieza de ropa de cama la que se utilizó para ahorcarlo, por el hecho de ser un infatigable oposicionista. El Tribunal insiste en que los testigos le aseguren que Wong era enemigo del régimen derrocado y los testigos así lo afirman, aparte de ser comunista, y militante batallador por la causa proletaria en su país y en Cuba. El doctor Salazar dijo que así como mataron en la Cárcel a Wong, mataron a El Hombre Mosca y a otros más, y que los que se dedicaban a esos asesinatos eran Rodríguez Pérez, Hernández, Romero y Valdés y aunque sus informes son referenciales, —como lo son los de los demás testigos—, tiene la convicción de que si bien Romero dirigía el crímen, los demás lo secudaban, apareciendo, también, como criminales a las órdenes de Romero, un tal Barbero y un tal Carmona, sujetos todos que extinguían condena por diversos delitos y que obtenían indultos de Machado, como lo logró el citado Romero.

Los testigos no pueden decir al Tribunal que, en efecto, Valdés tomó parte en el asesinato de Wong, pero sus informes, recogidos, además de los presos, de personas que les merecen crédito, les hacen lógicamente establecer la culpabilidad de Valdés, pues tienen la convicción de que Wong no se suicidó, sino que fué asesinado. Esas personas de crédito, afirma el doctor Salazar, son los Dres. Marinello, Aldereguía, Manuel Cotaño y otros. Saben también los testigos que Rodríguez Pérez, Hernández, Romero, Valdés, Barbero y Carmona eran hombres de confianza de Díaz Galup, y gozaban de privilegios. El defensor doctor Chediak, durante la declaración de los testigos hizo a éstos numerosas preguntas, tendientes a que le determinaran si conocían detalles precisos, si tenían pruebas concretas de su culpabilidad; también se refirió al testimonio del doctor Serralta, que certificó la muerte de Wong, como suicidio, por no aparecer en su hábito externo violencia alguna y al del estudiante de Medicina, que era su colaborador, señor Pintado; todo ello, como es lógico, dentro del sagrado cumplimiento de su espinosa gestión de Abogado de Oficio.

Después de declarar dichos señores y al no concurrir los demás que fueron llamados, o sean los aludidos al comienzo por nosotros, se suspendió el acto, para continuarlo, como antes decimos, el próximo sábado, día 21, a las nueve de la mañana.

UN LESIONADO AL ESTALLAR UN PETARDO, ANOCHE

Fué arrojado desde un automóvil cuyo número y color se ignoran. Ha causado muy pocos daños materiales

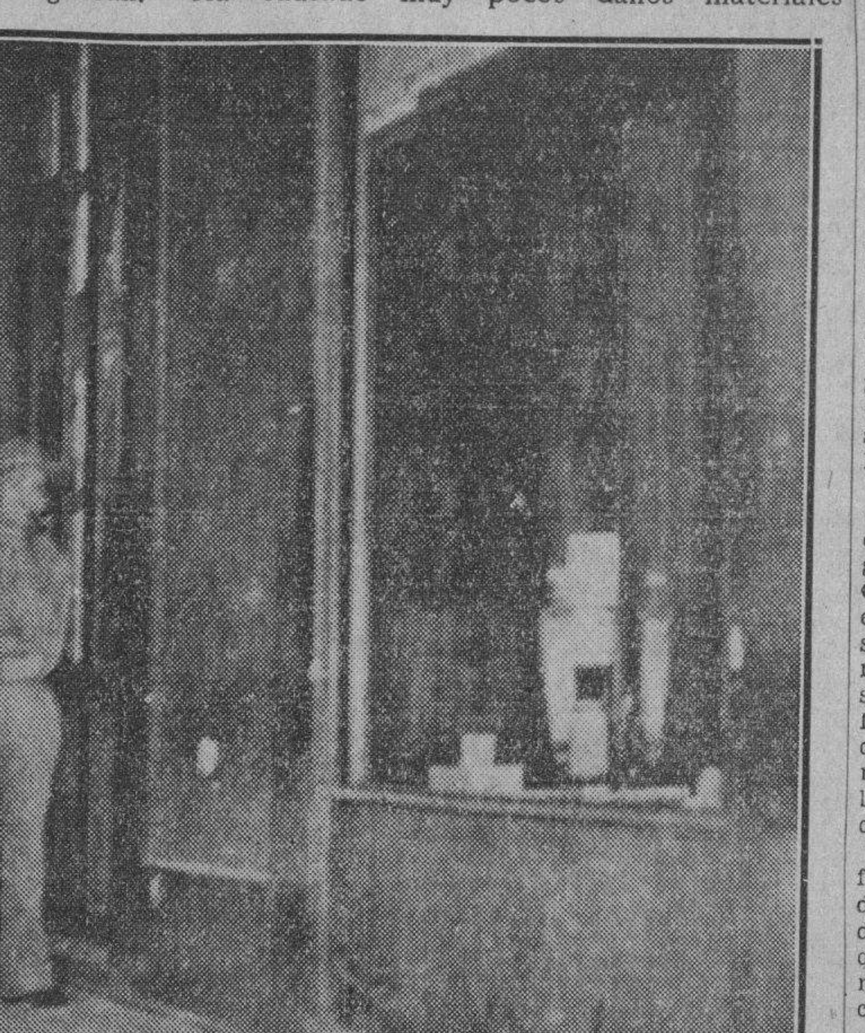

Vidriera de la esquina de Zulueta y Monte, que sufrió desperfectos al ser alcanzada por los fragmentos de una bomba que arrojaron desde un automóvil, cuyos ocupantes no fueron habidos.

MINUTOS antes de las nueve de la noche de ayer hizo explosión en las paredes de los soportales de la esquina de Zulueta y Monte, donde se encuentra instalada la fábrica de tabacos «Hoyo de Monterrey», un petardo que fué lanzado desde un auto, cuyo número se ignora, así como las personas que viajaban en el mismo.

A consecuencia de la explosión, resultó herido Francisco Romillo, natural de España, de 47 años y vecino de Economía 6, que en esos instantes pasaba, siendo alcanzado por los fragmentos de la máquina infernal.

Romillo fué trasladado al primer Centro de Socorro, donde el doctor Rodríguez, lo asistió de heridas contusas en la cabeza y rostro y quemaduras por dichas regiones, de carácter menos grave.

El teniente del Ejército Constitucional Miguel S. Fernández, que se encontraba parado en la esquina opuesta a la del suceso, manifestó que la bomba fué lanzada desde un automóvil que pasó rápidamente por delante de un ómnibus, por cuyo motivo no pudo fijarse en el número de la chapa ni en el color del automóvil.

Los fragmentos produjeron desperfectos de poca consideración.

UN SUJETO HIRIO A OTRO CON UNA NAVAJA BARBERA

En la casa de socorro de Jesús del Monte, fué asistido de una herila incisa en el brazo izquierdo, de carácter grave, Manuel Carballol Fernández, de 27 años y vecino de O-Farrill 66, que le fué inferida en la bodega situada en O-Farrill y J. B. Zayas, al agredirlo con una navaja Alvaro Rodríguez Pérez, alias «El Sevillano», vecino de O-Farrill 83, con motivo de haberse negado a abonarle una convidada.

Aún moliendo 9 ingenios en todo Oriente

126 Centrales han elaborado 2.197,227 toneladas hasta el día quince de los corrientes

Hasta el día quince de los corrientes habían terminado la molienda 126 centrales azucareros, los cuales elaboraron, en total, 2.197.227 toneladas de 2.240 libras cada una, lo que representa el 94.87 por ciento de la cuota autorizada por Decreto-Ley del ex Presidente Grau San Martín, existiendo una diferencia de sólo 118.232 toneladas para llegar al total de 2.315.459 toneladas.

Según nos informaron ayer en la Oficina de Asuntos Azucareros de la Secretaría de Agricultura y Comercio, aún se encuentran moliendo nueve ingenios, todos ubicados en la provincia oriental, lo que demuestra que durante la presente zafra han molido 135 centrales.

COMISIONES HONORIFICAS

Se han concedido comisiones honoríficas a los profesores Teodosio Valledor y Nicolás Puente Duany para que vayan a los Estados Unidos a ampliar sus estudios en Química y Patología Infantil y Anatomía e Histología Patológica.

También se ha concedido otra comisión honorífica al doctor Domingo M. Gómez, que irá a la Rusia soviética.

MARTINEZ FRAGA, JEFE DEL ABASTO DE LECHE EN TODA LA REPUBLICA

El doctor Santiago Verdeja, Secretario de Sanidad y Beneficencia, firmó ayer el nombramiento del doctor Fermín Martínez Fraga, actual Jefe del Negociado del Abasto de Leche de la Habana, para la plaza de Inspector General de los Servicios de Abasto de Leche de la República.

También fueron nombrados ayer Inspectores de las Jefaturas Locales y Hospitales bi-provinciales, los doctores Francisco Ortega, para Camagüey y Oriente; Francisco Lequerica, para Santa Clara y Matanzas, e Ismael Pintado, para la Habana y Pinar del Río.

El Exjefe de la Marina ante el T. de Sanciones

También será juzgado un Tte. Están acusados por marineros condenados en época de Machado

Así como hemos visto a la doctora Berta Darder, ante el Tribunal Nacional de Sanciones, fungiendo de acusadora particular en el juicio del proceso seguido por la muerte del escritor y revolucionario venezolano Francisco Laguado Jaime, veremos hoy, ante el Tribunal Provincial de Sanciones, a otra dama letrada, la doctora Rosalía Camín, pero en misión de defensora, pudiendo asegurar que tan garantizados están los intereses de la familia de Laguado Jaime como los del ex-Teniente de la Marina de Guerra Nacional, Jorge Salvat Mestre, que es a quien defiende la doctora Camín, y que se encuentra encartado, junto con el ex-Jefe de dicha Marina, Coronel Eduardo González del Real, al que defiende el doctor Carlos M. Estévez, en una causa que se les sigue, como acusados, por los delitos de amenazas y uno cometido por funcionario público contra los derechos individuales garantizados por la Constitución.

El caso que nos ocupa y del que comenzará a conocer, en juicio oral y público, hoy, el citado Tribunal Provincial, se inició a virtud de denuncia formulada por los que fueron marineros Carmelo González Arias, Irene Milián, Pedro Fleitas, Antonio González Valdés y otros, que fueron acusados, durante el Gobierno de Machado, de conspiración para la rebelión, en el año de 1932; González Arias y sus compañeros hacen el cargo a Salvat de que, cumpliendo instrucciones de González del Real, se personó en la prisión de la Cabaña, donde estaban recluídos y, en repetidas ocasiones los conminaron, bajo amenazas, de que dijeran cuanto sabían sobre el supuesto delito y para que delataran a sus demás compañeros, sin que lo lograran. Sometidos a Consejo de Guerra resultó absuelto Milián y condenados los demás a un año, diez meses y veintiún días de prisión, por hurto de material de guerra, sin que se pudiera comprobar la conspiración. El propio doctor Estévez, que ahora defiende a González del Real, fué defensor de los marineros, cuya amnistía logró, siendo excarcelados en pleno Gobierno de Machado.

El Ministerio Fiscal interesa para González del Real y Salvat pena de seis años de prisión, con caución a los amenazados de no repetir las amenazas y en su defecto, destierro e inhabilitación perpetua para el cargo que respectivamente desempeñaban los acusados.

El doctor Estévez ha interesado que se traiga ante el Tribunal la causa número 9 de 1932, que es la que se siguió contra los marineros hoy acusadores, al objeto de acompañarla como prueba a favor de los encausados, pero el Estado Mayor de la Marina de Guerra Constitucional no la ha enviado, aduciendo que esa documentación es confidencial.

ORDENA EL FISCAL DEL SUPREMO AL DEL PROVINCIAL DE SANCIONES QUE DIRIJA EL PROCEDIMIENTO CONTRA EL VIGILANTE FRANCISCO FLORENTINO DIAZ

En el proceso seguido por la muerte del líder estudiantil Rafael Trejo González, el Fiscal del Tribunal Supremo ha ordenado al del Tribunal Provincial de Sanciones que dirija el procedimiento contra el ex vigilante Francisco Florentino Díaz, para quien solicitó el sobreseimiento el último, ya que, a su juicio, existen razones para ello.

En este proceso, como se sabe, el Fiscal del Provincial de Sanciones formuló conclusiones contra Félix Robaina Crespo, el otro ex-vigilante que aparece complicado en el homicidio, y para quien interesó la pena de veinte años de reclusión y pidió el antes citado sobreseimiento; ahora el repetido Fiscal formulará conclusiones acusatorias contra Díaz, al que defenderá el doctor Gerardo de Villiers. A Robaina lo defiende el doctor Guillermo Pérez Arteche, el que alega la eximente de legítima defensa en favor de su cliente.

El doctor Rafael Trejo Loredo, padre de la víctima, no se ha personado como acusador contra los acusados del homicidio de su hijo, por lo que solamente dirigirá la acusación el representante del Ministerio Fiscal.

Los proveedores se han negado a seguir suministrando mater... si no se les paga a fin de m...

Los alumnos de la Escuela de Derecho Diplomático gestio... que en lo futuro sólo se designe a los graduados para o... los cargos en el Servicio Exterior. Una excursión de D...

En las últimas horas de la tarde de ayer efectuó su anunciada reunión el Patronato del Hospital Reina Mercedes, del que últimamente se ha venido ocupando la prensa, con motivo de la precaria situación económica en que se encuentra y la versión lanzada de que se vería en la necesidad, si no se le presta pronta ayuda, de dar de alta a todos los niños que vienen siendo atendidos en el mismo, con motivo de no haber sido todavía restablecido el Hospital Infantil.

Pues bien, en la junta a que aludimos determinaron sus dirigentes dirigirse al Gobierno para que se haga efectivo lo dispuesto en la Ley Orgánica del Poder Ejecutivo y en el decreto-ley de Autonomía Universitaria, por los que queda el Gobierno, precisamente, comprometido a subvencionar la citada entidad benéfica con las cantidades que se requieran para atender a su sostenimiento, ya que los fondos de que en la actualidad dispone no son suficientes.

Según se nos informa, si, desde la fecha hasta fines de mes, las autoridades no acuden en su auxilio, concediendo los créditos necesarios, habrá que cerrar el hospital, pues los suministradores se han negado ya a continuar surtiéndolo.

A la reunión efectuada por el Patronato asistió el doctor Adán Galarreta, como enviado del Secretario de Sanidad.

SE TRATA DE QUE EN LO ADELANTE SOLO SE DESIGNE A LOS GRADUADOS PARA EL SERVICIO EXTERIOR

En horas de la mañana de ayer una comisión de alumnos de Derecho Diplomático, integrada por las señoritas Patria Lagueruela y Dora García, y los señores J. Rodríguez Narezo, Rosado, O. Bretón y Luis Béjar. visitó al Rector de la Universidad, doctor José A. Prenos, para hacerle entrega del memorandum que acordara remitirle la asamblea de alumnos de la citada escuela, que se reunió recientemente.

El memorandum a que aludimos contiene tres puntos fundamentales, que son: que los ingresos por concepto de matrícula se destinen a llenar las necesidades de la escuea; que no aceptarán profesores que no tengan categoría titular, y que consideran indispensable la creación efectiva de las cátedras de Inglés, Francís, Legislación y Práctica Consular, Historia y Geografía Social, Política y Económica de Cuba, para las que se requiere la designación de cinco catedráticos titulares y uno auxiliar.

También se acordó en dicha asamblea que la comisión de referencia haga gestiones cerca del Director del Censo a fin de que se designaran para dicho departamento a los alumnos que, por haber aprobado la asignatura de «Estadstica', se encuentran debidamente preparados; y que visitara al Secretario de Estado y al Presidente de la República para que en lo adelante no se nombraran para los cargos del Servicio Exterior más que a graduados en la citada escuela.

SE PROYECTA CONSTRUIR LA ESCUELA DE ASISTENCIA SOCIAL

El doctor Agramonte, profesor de Sociología de nuestra Universidad, se encuentra realizando activas gestiones para que se cree en nuestro primer centro de enseñanza una Escuela de Asistencia Social, acerca de la cual tiene ya redactado un proyecto que habrá de presentar al Consejo Universitario.

Con esta idea se propone el doctor Agramonte crear un personal idóneo, mediante los estudios correspondientes, para la dirección de los asilos, creches, hospitales, penitenciarias y reformatorios.

De no llegar a crearse la citada escuela en la Universidad, el doctor Agramonte se propone fundar un instituto.

LA ASOCIACION DE ESTUDIANTES DE DERECHO EFECTUARA UNA EXCURSION A VARADERO EL DIA 29

Según se nos informó ayer en la Universidad, la Asociación de Estudiantes de Derecho se encuentra organizando una excursión a la playa de Varadero, que se efectuará el día 29 del corriente mes.

También se han dictado ya las órdenes oportunas al Departamento de Obras de dicho centro de enseñanza para las próximas fiestas que se tienen en proyecto.

A CONCURSO LA AYUDANTIA DE MODELADO

Se nos remite una nota declarando que el sábado 28 de los corrientes quedará cerrada la convocatoria para cubrir una plaza de ayudante graduado de la cátedra de Modelado, de la Escuela de Ingenieros y Arquitectos de la Universidad.

Los documentos necesarios para participar en el concurso de referencia tendrán que ser presentados antes de la citada fecha en la Secretaría de la Escuela.

LOS PREMIOS DE FILOLOGIA CLASICA

Efectuadas las oposiciones de la asignatura de Filología Clásica, resultaron premiadas las señori... vilán, Segura Bustamante ... Campo.

SE VA A EDITAR LA BIBLIO... FIA DE LA UNIVERSIDA...

Hasta nosotros llega la not... que el Rector de la Universi... ordenado la edición de la Bibl... fía de dicho centro docente, de... fundación hasta el cumplimie... su bicentenario.

Informe sobre el robo cometido en el Reparto Lawton

La Policía Judicial espera detener a los autores del hecho, a quienes co...

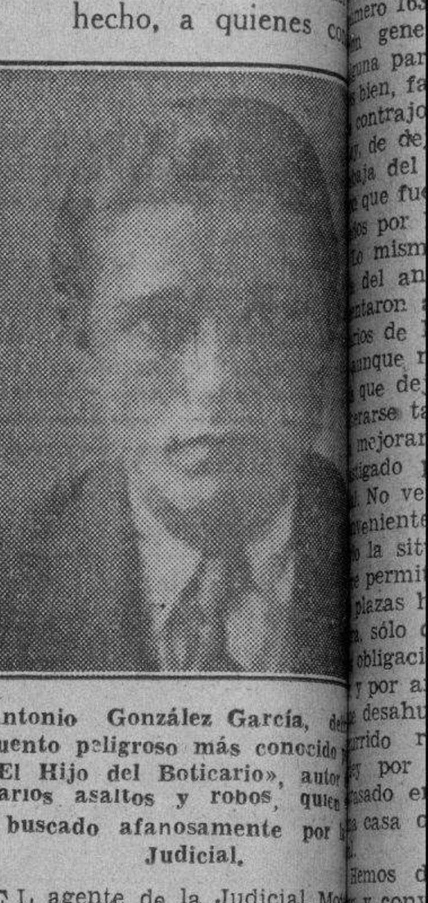

Antonio González García, de... cuento peligroso más conocido... «El Hijo del Boticario», autor... varios asaltos y robos, quien... buscado afanosamente por la... Judicial.

EL agente de la Judicial Mo... del Valle, rindió ayer un am... plio informe al Juzgado de Ins... ción de la Sección Quinta, ref... te al asalto y robo registrado... noche del día 28 del próximo... do mes, en la calle 16 y Pocito... parto Lawton, siendo las víct... los señores Rafael Vidal Roig,... no de 15 número 42, en Lawto... José Cid Andreu, del mismo d... cilio.

Manifiesta dicho agente que... asaltantes, para llevar a vías de... cho sus propósitos, arrojaron a... ojos de dichos señores harina... Castilla, aprovechando los mom... en que no veían para apoderars... una sortija con 18 brillantes y... alfiler de corbata con un brillan... 14 adarmes de oro, valorada en... propiedad de Vidal Roig.

Señala el agente Del Valle que... el curso de sus investigaciones... logrado saber que es autor dir... del hecho Antonio González Ga... hampón conocido por el alias de... Hijo del Boticario», quien operó... otros dos individuos más, todos... cuales espera detener en breve.

Agrega que estos mismos ma... chores son los que asaltaron y... baron a un hermano del d... González Sarraín, hecho ocurrido... el Vedado, utilizando el mismo p... cedimiento de la harina de Cas...

Los presos de Bayamo hacen una petición

Desean que se nombre a la Dar. Celia Betancourt, Inspec... General de Prisiones de C...

Con motivo de la campaña al... mente humanitaria que desde h... algún tiempo viene desarrollando... doctora Celia Betancourt en fa... de los individuos que sufren p... sión en las distintas cárceles de... República, los presos de la cár... de Bayamo han dirigido últimam... te una carta al Coronel Carlos Me... dieta, en la cual hacen cálidos e... gios de tan bondadosa dama, y a... vez le sugieren que nombre In... pectora General de Prisiones a... doctora Betancourt.

«Dicha doctora—dicen los pres... de Bayamo—es en la actualidad... que mejor concepto sustenta en re... lación al régimen carcelario. S... conclusiones en lo que a esta mat... ria se refiere, pueden considerars... como las más altas conquistas en... investigaciones de la criminolog... Ella, con visión clara, piensa q... todo delincuente es un ser enferm... que obra influído por fenómenos... controlables en determinados caso... Y ha llegado a la conclusión de q... no es con castigos inmisericordes... como se curan estas enfermedades... sino dándole al preso la oportun... dad de superarse en su condición d... vida, tanto en el orden moral com... en el material.»

Los presos de la cárcel de Baya... mo terminan diciendo al señor Pre... sidente que esperan no vacile en ha... cer un bien más a la Repúblic... puesto que su conciencia es una de... las más limpias de la hora presente.

LA UNIVERSIDAD DE SALAMANCA INVITA AL DR. S. BUSTAMANTE

Ha sido invitado el doctor Anto... nio S. de Bustamante y Sirvén,... explicar un cursillo en el próximo... mes de Octubre, desde la Cátedra... Francisco de Vitoria, en la Univer... sidad de Salamanca, España. El doc... tor Bustamante se propone concurrir... a dicho cursillo si no lo impide al... guna convocatoria del Tribunal Per... manente de Justicia Internacional.

M.E.C.D. 2016

SALTADO RICO HACENDADO POR UNA PARTIDA DE MALHECHORES QUE RECORRE PALMA SORIANO

Un joven infirió 25 puñaladas y un balazo a su amiga y se suicidó, usando las dos armas

El suceso tuvo por escenario una modesta casa de Santiago de Cuba, en la tarde de ayer

SANTIAGO DE CUBA, julio 17. DIARIO. Habana. A las seis de la tarde se desarrolló un terrible drama en una humilde casa alta en Corona y Princesa. Rafael Labaut Risco, de 21 años, sostenía íntimas relaciones con Dolores Martínez, de 24 años; últimamente venían sosteniendo continuos disgustos, lo que determinó que Dolores decidiera no continuor dichas relaciones Al regresar esta tarde se encontró con que estaba Rafael esperándola; sosteniendo ambos una acalorada discursión y entablándose una tenaz lucha desde la sala de la casa hasta el cuarto de baño, en el transcurso de cuya reyerta Dolores recibió 25 puñaladas, diseminadas por el cuerpo y un tiro de pequeño calibre en la región supra escapular derecha, penetrante en la cavidad torácica. Rafael, volviendo las armas contra sí se propinó una tremenda puñalada en la garganta y se disparó un tiro en la tetilla izquierda, cerca del corazón, falleciendo instantáneamente

Dolores fué llevada al Hospital de Emergencias, pero su estado es tal, que se espera fallezca esta noche. Los protagonistas de esta tragedia se encontraban solos, no habiendo por tanto, testigos presenciales. Todos los objetos de la casa se encuentran en desorden. Las autoridades investigan la desaparición de la pistola, habiéndose encontrado dos cuchillos debajo del cadáver de Rafael. Las autoridades se personaron en el lugar del hecho.

García, Corresponsal

EL EMBAJADOR JAPONES

TOKIO, julio 17. (AP).—El Embajador Saito llegó a esta, procedente de Washington, e informó al Gobierno acerca de la actitud asumida por los norteamericanos con los deseos japoneses, de aumentar la flota.

Columna Editorial

LOS SUELDOS DEL PODER JUDICIAL

SEGUN ha manifestado un funcionario de Hacienda y se publicó ayer en estas columnas, durante el actual ejercicio económico «no habrá más aumentos de sueldos».

Aplaudimos, desde luego, el propósito de no elevar los gastos públicos, pero el caso de mediar una necesidad muy apremiante que lo justifique, porque salirse con criterio acomodaticio del presupuesto, es cosa que ineluctablemente lleva al desorden financiero y acarrea consecuencias funestas.

Sentado esto, digamos que hay que reparar la injusticia cometida con los funcionarios y empleados del Poder Judicial, al excluírseles del beneficio concedido por el decreto-ley número 163 a otros de la administración general del Estado sin razón alguna para preterir a aquéllos, antes bien, faltando al compromiso que contrajo, nada menos que en una ley de dejar sin efecto la última rebaja del 25 por ciento de sueldos, por que fueron arbitrariamente afectados por la dictadura.

Lo mismo que durante la vigencia del anterior presupuesto se autorizaron a los empleados y funcionarios de la administración general, aunque no mediaba la circunstancia que dejamos apuntada,— pueden acogerse también los que rigen, para mejorar a la vez al por demás abigado personal del Poder Judicial.

No vemos que haya en esto inconvenientes insuperables, de permitir la situación del Tesoro. Y para permitirlo, cuando se han creado plazas hasta en la propia judicatura, sólo que, en realidad, no todas las obligaciones se hallan al corriente. Y por añadidura, se da el caso de que desahucien al Estado, como ha sucedido recientemente en Camagüey por estar diecinueve meses atrasado en el pago del alquiler de la casa ocupada por la Zona Fiscal.

Hemos dicho en diversas ocasiones y conviene repetir, que los funcionarios y empleados del Poder Judicial fueron sometidos a reajustes parciales durante la dictadura, y que tienen derecho preferente —así como próximo turno— a ser mejorados en sus sueldos.

En efecto, por decreto presidencial de 8 de enero de 1930, se les rebajó un 15 por ciento a los que ganaban más de $3,000, y en igual proporción los gastos de representación asignados por Ley de 29 de enero de 1924; rebaja que en cuanto los que devengaban hasta $600, fué de un 10 por ciento, no afectando a los que percibían desde esa cantidad para abajo.

Diez meses después, el 5 de noviembre, por otro decreto presidencial se suprimieron de cuajo los gastos de representación «por no poder coexistir los sueldos del Presupuesto Fijo del Poder Judicial, sino por períodos mayores de cinco años», menor de lo dispuesto en la Constitución de la República. La supresión por decreto de los gastos de representación, representó para los funcionarios que los tenían **por mandato de una Ley** —la ya citada de 8 de enero de 1934— el quebranto de un 20 y un 10 por ciento, respectivamente, para aquellos cuyo sueldo era superior a $3.000 o inferior a esta cantidad. Se les cercenaron, pues, en eso las entradas en un 35 por ciento a los primeros y en un 20 por ciento a los segundos.

Pero por Ley de 22 de enero de 1934, a pesar de lo declarado en el decreto de supresión de los gastos de representación, es decir, del mandamiento constitucional para la rebaja de sueldos, volvió a ser sometido el Poder Judicial a un nuevo ajuste, que ascendió a un 25 por ciento, afectando a todos los funcionarios, auxiliares y subalternos, aunque se mantuvieron las categorías, plazas y dotaciones respectivas.

Pero el Art. II de esa Ley, se consignó que la alteración en los créditos del Presupuesto Fijo del Poder Judicial con motivo de los reajustes impuestos por la misma, tendría **carácter provisional y regiría sólo y exclusivamente durante el resto del ejercicio fiscal, a cuyo término quedaban sin efecto** las reducciones de sueldos; pero al votarse los nuevos presupuestos se hizo caso omiso del compromiso contraído, esto es, quedaron incumplidas las disposiciones de orden legal invocadas al efectuar el último cercenamiento, contra el que no pudieron establecer la reclamación procedente los perjudicados, porque un acuerdo de la Sala de Gobierno del Tribunal Supremo prejuzgó la cuestión al objeto de cerrarles el camino que sin ello hubiesen tenido expedito.

Los funcionarios y empleados judiciales fueron, según se ve, tan perjudicados como los de cual quiera otra sección del Estado, con la agravante de que en cuanto a ellos se vulneró abiertamente la Constitución, para remate se dejó incumplido lo dispuesto en la mencionada Ley de 22 de enero de 1933 que obligaba a dar sin efecto la rebaja de sueldos al vencimiento del ejercicio económico. Sin embargo, se han aumentado en más de un 40 por ciento los sueldos por virtud del citado decreto número 163, del mes de abril si no nos equivocamos mal, excluyendo de ese beneficio al personal del Poder Judicial sin fundamento alguno que lo justifique.

Por razones de equidad, pero además de evidente conveniencia pública, pues la hay en que estén bien pagados quienes tienen la altísima misión de administrar Justicia, hemos pedido reiteradamente el cumplimiento de la obligación contraída, de equiparar los sueldos del Poder Judicial, pero, a juzgar por la declaración que nos inspira este comentario, no cabe esperar que lo que debió hacerse al aprobar los nuevos presupuestos, se haga mientras rijan, aunque era de suponer que no se siguiese preterida esa cuestión.

Rectifiquemos; no era, es. Y creemos que es y que no seguirá preterida esa cuestión, porque al frente de la Secretaría de Justicia se halla un funcionario que sabrá y querrá defender, en eso y en todo, los intereses del Poder de que procede y al cual seguramente se reintegrará al cesar en su actual cargo. Aludimos al ilustre doctor Mario Montero, quien conoce perfectamente las necesidades del ramo y sabe cómo pueden y deben remediarse no para bien de la magistratura, y conste que su nivel importa elevarlo en todos los órdenes, sino de la sociedad, cuyos intereses, así materiales como morales, dependen, en gran parte, de que haya jueces en este Berlín. Los hay por suerte, pero para que abunden, tienen que estar bien pagados, porque de lo contrario se corre el riesgo de que la penuria constituya un estímulo para prevaricar, o cuando menos que vivan muchos entrampados, con natural detrimento de su dignidad y faltos, en ciertos casos, de la indispensable independencia personal para ejercer las funciones que les corresponden.

Se dirigen los fosforeros al S. de Hacienda

Los obreros apoyan la solicitud de los industriales para que sean rebajados los impuestos

Una comisión integrada por la representación del Sindicato Nacional de Fosforeros de Cuba y Similares, y de la Sección Sindical «La Fosforera Cubana», ha dirigido al Sr. Secretario de Hacienda la siguiente exposición:

«Habana, julio 17 de 1934.

Sr. Secretario de Hacienda.
Secretaría de Hacienda.
Presente.

Señor Secretario:

La Comisión que hace entrega a usted de la presente comunicación, lo hace a nombre de las obreras y obreros de la fábrica de fósforos «La Fosforera Cubana», ya que, como miembros del Sindicato Nacional de Fosforeros de Cuba y Similares, hemos conocido que en vuestro poder se halla una exposición que significa nuestra aspiración y que a pesar de haberla recibido en fecha 28 del ppdo., aún nada efectivo se ha tratado para resolver ese grave problema, más hoy, en que los industriales de esta rama de la producción hacen público su propósito de cerrar totalmente las fábricas puesto que la producción, mermada por el alto impuesto, ha limitado en tal extremo la capacidad adquisitiva de la población, que descontando la desocupación que esa medida ha creado, actualmente nos amenaza un paro forzoso y como secuela convertirnos en indigentes.

Es muy natural que ante tales circunstancias, elevemos ante usted nuestra más enérgica protesta al ver lo dilatado que resulta un problema que entraña hambre y desocupación para nosotros, y agrava, en proporción gigantesca, las condiciones de vida del proletariado nacional, ya que tedríamos que ir a otros sectores a vender nuestras fuerzas de trabajo, si de la industria en que nos desenvolvemos nos vemos expulsados.

Quizás sus ocupaciones sean muchas y los problemas de más aparente importancia, pero, a nuestro modo de ver las cosas, nada urge más que la perspectiva de lanzarnos al hambre más atroz, y en tal sentido le planteamos a usted trate nuestro importante problema con toda la premura que las circunstancias requieren, si es que no existe una total despreocupación para los que nutren las arcas del Tesoro con sus fatigas y sudores.

En espera de una categórica contesta, quedamos de usted respetuosamente.—POR EL SINDICATO NACIONAL DE FOSFOREROS DE CUBA Y SIMILARES: **Miguel Montero**, Secretario Asesor; **Angel Aladro**, Secretario Organizador.—POR LA SECCION SINDICAL «LA FOSFORERA CUBANA»: **Lázaro Valdés**, Secretario Organizador».

Ebrio, el capitán de un barco hizo maniobrar el buque

Dió órdenes inconexas y por fin decidió no entrar en puerto. Fué denunciado

En horas de la tarde de ayer se presentó en la Estación de la Policía Marítima, el práctico de número del Puerto, señor Guillermo Lois, denunciando que estando de turno en la salida de buques, le tocó ir a bordo del vapor noruego «Sidford», que había pedido práctico para hacerse a la mar. Cuando se hallaba en el puente de mando—agrega—notó que el Capitán del buque se hallaba en estado anormal, por haber ingerido abundante bebida alcohólica, al parecer, por lo que estimó prudente llamar al Primer Oficial, a fin de que diera fe de las maniobras que había de realizar con el buque.

Pero—sigue diciendo—el Capitán del «Sidford» ordenó al Primer Oficial que se retirara del puente, siendo obedecido. Luego, dió órdenes contrarias al buen sentido, tanto al timonel como al maquinista, por medio del telégrafo de máquinas.

En vista de tales anormalidades, interrogó al Capitán sobre su proceder, y el marino le informó que no pensaba salir hasta el día siguiente. Por ello, el práctico Lois determinó desembarcar, trasbordándose a la ballenera, pero desde la misma observó que el Capitán había comenzado a maniobrar, por cuya razón, estimando que ello constituye un peligro, hizo la denuncia de referencia.

HA SIDO DESIGNADO EL SECRETARIO PARTICULAR DEL SECRETARIO DE JUSTICIA

Ha sido nombrado en comisión Secretario Particular del doctor Mario E. Montero, el doctor Pedro Hernández Lovio.

El doctor Hernández Lovio desempeñó durante muchos años el cargo de Oficial de una de las Salas de lo Criminal de la Audiencia de la Habana; habiendo sido designado por el Gobierno del doctor Grau San Martín para el Juzgado Municipal de Santa María del Rosario por sus conocimientos y antigüedad en la Administración de Justicia.

El doctor Mario Montero ha designado al doctor Hernández Lovio, como propondrá en breve, al Presidente de la República para ocupar la Sub Secretaría de Justicia, un abogado de vasta cultura que ha prestado serevicios en la carrera judicial y fiscal en provincias, a fin de llevar a efecto la tarea que se propone emprender con el mayor empeño para el mejoramiento de todos los servicios de la Secretaría de Justicia y poder, al terminar el período señalado por la Ley Constitucional de la República, dotar a los Tribunales de toda la independencia que les concede la Ley Orgánica del Poder Judicial, único modo de cimentar las instituciones nacionales de acuerdo con el programa de la Revolución.

Para ocupar provisionalmente el cargo de Juez Municipal de Santa María del Rosario ha sido designado el doctor Juan Portela, Juez suplente de este Término.

MEDIO MILLON DE PESOS PLATA LLEGO AYER EN EL FERRY DE LOS E. UNIDOS

En el ferry «Joseph R. Parrot», llegaron ayer a esta capital, 250 cajas conteniendo medio millón de pesos plata, correspondientes a la nueva emisión.

Con las precauciones naturales, fué desembarcada la valiosa mercancía. Y en camiones, bajo la custodia de fuerzas del Ejército, el medio millón fué trasladado a las arcas de la Tesorería de la República.

EL PTE. ROOSEVELT PASA EL CANAL

Millares de civiles y de soldados contemplaron el paso del Presidente Roosevelt y su comitiva a través del Canal de Panamá, en su viaje rumbo a las Islas Hawaii. En la composición gráfica que ofrecemos a nuestros lectores aparece el «Houston» —unidad de la Armada Norteamericana que conduce al Primer Magistrado de la Unión— navegando por las aguas del canal, y una vista a bordo, del Presidente y sus acompañantes. De izquierda a derecha se encuentran Antonio G. González, Ministro de los Estados Unidos en Panamá; Juan Roosevelt; el Presidente; Franklin Roosevelt, hijo; y el Secretario de la Guerra, señor Dern. Un poco más hacia la derecha aparecen dos oficiales del referido barco.

El Subsecretario de Educación está ajustando el personal al presupuesto del Departamento

Existe gran confusión entre los empleados de plantilla, los temporeros y jornaleros. Llegan adhesiones del Interior al frente único de empleados. Concentración de maestros, ayer

Durante toda la mañana y la tarde de ayer el Subsecretario de Educación estuvo dedicado por entero a la labor de ajustar los presupuestos del Departamento, gestión en la que lo auxilian diversos funcionarios.

La tarea resulta en verdad harto difícil, dada la confusión que existe entre empleados de plantilla, temporeros y jornaleros, confusión y desconcierto que amenazan con crear verdaderos conflictos al Departamento.

ADHESIONES AL FRENTE UNICO DE LOS EMPLEADOS DE LA SECRETARIA DE EDUCACION

Por las informaciones que hemos publicado oportunamente, tendrán conocimiento nuestros lectores del intenso movimiento de solidaridad que en defensa de sus intereses han desarrollado los empleados de la Secretaría de Educación Pública, llegando incluso a celebrar una magna asamblea y constituir un frente único.

Anoche, precisamente, visitó nuestra redacción una nutrida comisión del mismo, a quien acompañaba un Delegado del Gobierno Provincial de Santa Clara, con el objeto de manifestarnos que entre las numerosas adhesiones recibidas de diversos lugares del interior de la República, se encontraban las del personal de la Aduana de Santiago de Cuba, del Ayuntamiento de Pinar del Río y del Gobierno Provincial de Santa Clara, que había llegado, incluso a enviar un Delegado—el señor que les acompañaba—para que se informase de la forma en que se encontraban organizados, a fin de hacerlo ellos de la misma manera.

DESIGNADA LA SEÑORA MUÑOZ DE QUEVEDO PARA LA COMISION DE MUSICA

En el día de ayer se entrevistó con el Secretario de Educación Pública una comisión de la Orquesta Coral de la Habana, integrada por la señora María Muñoz de Quevedo, su Presidenta; la señorita Delia Hechevarría, que fuera electa en una reciente fiesta «Miss Universidad 1934», y nuestro compañero Ernesto Fernández Arrondo, poeta laureado y amante de la buena música.

La entrevista fué en extremo cordial, teniendo el doctor Vitier merecidos elogios para «Miss Universidad 1934».

Al interrogarles nosotros sobre el particular al Secretario de Educación, éste hubo de decirnos que habían venido a tratarle asuntos relacionados con las actividades de la Orquesta Coral de la Habana y que él había aprovechado la oportunidad para designar a la señora Muñoz de Quevedo miembro de la Comisión que tendrá a su cargo la distribución del crédito concedido para las sociedades musicales.

LA UNION NACIONAL DE MAESTROS CONTINUA LABORANDO EN PRO DE LA NIVELACION DE LOS ATRASOS

La Unión Nacional de Maestros, según se nos informa, continúa laborando intensamente para que se nivelen los sueldos atrasados del Magisterio con el de los demás empleados públicos, habiendo nombrado una comisión para que se dedique exclusivamente a realizar gestiones encaminadas a ese fin.

La comisión designada se encuentra formada por los siguientes delegados: María Rodríguez Mareso, por la Habana; la señora Capote e Isolina Pérez, por Pinar del Río; Martín Errasti, por Matanzas; Victoria Angulo, por Santa Clara; Blanca Suárez, por Camagüey, y Emelitina Antoneti, por Oriente.

CONCENTRACION DE MAESTROS EN LA SECRETARIA DE EDUCACION

En horas de la mañana de ayer se efectuó una concentración de maestros en el local de la Secretaría de Educación, a la que asistieron varios delegados del interior.

Los reunidos se manifestaron a favor de la derogación de los decretos números 178 y 65, que echan por tierra la inamovilidad del Magisterio y disuelven la organización primitiva del mismo o Sindicato de Trabajadores de la Enseñanza, por consderar lesivas las entidades de su clase a los intereses del Estado.

También estuvieron tratando del Congreso que verificarán en Oriente en el mes de agosto, al que anuncian que asistirán más de cuatrocientos delegados.

NO QUIEREN LAS ALUMNAS DEL ULTIMO AÑO DE LA NORMAL DE KINDERGARTEN QUE SE DECRETEN VACACIONES

Visitó ayer la Secretaría de Educación una comisión de alumnas del último año de la Escuela Normal de Kindergarten. La llevaba al Departamento el deseo de interceder por que no se decreten las vacaciones anunciadas, ya que ello les irrogaría un gran perjuicio, pues tendrían que esperar hasta el próximo curso para graduarse.

En esta justa petición las apoya el profesorado de la Escuela.

El día veinte tendrán que estar desalojados completamente el relleno del Malecón y la Punta

Ha sido casual la explosión en las Minas del Mariel

La Compañía cumple con todos los requisitos de la Ley. Hay ventilación

EN Minas del Mariel, en las que UESTRO Enviado Especial a las ocurriera el lunes una explosión, de la que dimos cuenta detallada en la edición de ayer, ha podido comprobar que cuanto se dijera sobre la causa del siniestro, o sea de que fué debido a imprevisión de la Compañía propietaria de las minas al utilizar luz de carburo en vez de eléctrica, carece de fundamento, toda vez que el alumbrado de aquella es por medio de lámparas especiales de seguridad exigidas por el Reglamento y de que la explosión se debió a haber saltado una chispa del asfalto que prendió el gas grisú que despide el mismo.

Además ha comprobado nuestro enviado, que la Compañía tiene asegurado su personal, conforme a las Leyes de Accidentes del Trabajo; que están provistas de la necesaria ventilación, con aire suficiente para que puedan trabajar los obreros a los trescientos piés de profundidad a que tienen que descender y que la citada chispa saltó al darse con un pico en las paredes, mientras que se trabajaba, fortuitamente, como ha ocurrido en otras minas de la misma o análoga naturaleza a la que nos ocupa.

La Secretaría de O. P. tiene un plan de embellecimiento al que dará comienzo el mismo día 20

A última hora de ayer, hablamos con el señor Eduardo Gastón, Ingeniero Jefe de la Ciudad, (Secretaría de Obras Públicas) quien nos manifestó que el día 20 del actual tiene que estar desalojado completamente todo el relleno del Malecón, el cual será embellecido debidamente, como está haciendo en otros lugares parecidos de la ciudad, como la Avenida de las Misiones, etc., pues el Secretario señor Compte está interesado en ello, a fin de poder realizar el plan de mejoramiento que se ha aprobado y la reparación de calles.

Si el día 19 ya no estuviera desalojado todo ese sector capitalino, por los dueños de aparatos mecánicos y parques de diversiones allí instalados, serán desalojados por medio de procedimientos judiciales, desarmándose los aparatos el mismo día 20, y llevándose a los fosos.

Con ello quiere decir que no será prorrogado el plazo de dos meses, que habían solicitado los interesados.

HOMENAJE DEL CENTRO ANDALUZ A ALMODOVAR

Es mucha la animación existente en relación con el gran homenaje que el Centro Andaluz se dispone a rendirle al doctor Francisco Almodóvar, con motivo de sus últimos éxitos en la magna labor educacional que realiza.

El doctor Francisco Barroeta, recibe las adhesiones en la casa de los andaluces, en el Prado, siendo ya muchos los nombres inscriptos.

El acto, —un brillante banquete— tendrá celebración el próximo día 21, en el Centro Andaluz.

La familia fué amordazada y los bandidos se llevaron de la finca varios miles de pesos

Un líder comunista oriental, que dirige la Confederación, internado n el Cuartel Moncada. Procesados

SANTIAGO DE CUBA, julio 17.—DIARIO.—Habana.—Una partida de malhechores asaltó en la finca «Santa Rita», del Término de Palma Soriano, al rico hacendado Carlos Caraballo, llevándose varios miles de pesos.

La familia quedó amordazada.

Se estima que la partida es la misma que asaltó en días pasados al colono Rodríguez.

El Ejército persigue a los salteadores, que han producido la zozobra entre los campesinos.

FUE PROVOCADA LA FUERZA PUBLICA

El Sargento Nazábal, Alcalde de Niquero, declaró que se encontraba accidentalmente en el Central «Media Luna» y que presenció los sucesos, pudiendo comprobar que fué provocada la Fuerza pública.

INTERNADO EN EL CUARTEL «MONCADA» UN LIDER COMUNISTA

Rafael González, Presidente del Gremio de Cafés, Hoteles y Fondas, fué detenido por los soldados e internado en un calabozo del Cuartel «Moncada», por realizar campaña comunista y ser dirigente de la Confederación Obrera de esta ciudad.

Rolando Soria, también líder comunista, gestiona su libertad.

PROCESADOS VARIOS TRANVIARIOS CON EXCLUSION DE FIANZA

El Tribunal de Urgencia procesó con exclusión de fianza a Antonio Reytor Pérez, Domingo Pérez, Gumersindo Parada y Carlos C. Castillo, tranviarios que se encuentran acusados por alteraciones del orden.

Fueron puestos, por el contrario, en libertad siete tranviarios, entre ellos Luis Maturelle, que sostuvo la lucha con el soldado Vázquez, muerto al disparársele el fusil.—GARCIA, Corresponsal.

El problema del agua ha vuelto a la actualidad

En algunos sitios no hay agua durante varios días. Son numerosas las quejas

UNO de los problemas graves que confronta la capital en estos momentos, es el abastecimiento de agua, la escasez se hace sentir en estas jornadas calurosas, y no pasa día sin que nos lleguen numerosas quejas de vecinos y propietarios de casas.

Ayer hemos recibido la visita de una comisión de propietarios y vecinos de la calle Francisco Vicente Aguilera (Maloja) cuadra comprendida entre Oquendo y Franco, la cual nos informó que se pasaban días enteros sin tener una sola gota de agua, ni de día ni de noche; no sólo en las plantas altas, a las que llega por rara casualidad, sino en las plantas bajas.

UN CONTRASTE

Y la comisión agregó: «no nos explicamos el contraste que ofrece la escasez de agua que sufrimos, cuando, en lugares próximos a esa cuadra, abunda el líquido a pesar de estar a una altura de uno a cuatro metros más que la de nuestras casas. Creemos que depende esa anomalía de la manipulación parcial de las válvulas o llaves de paso, cuya regulación no se atiende de acuerdo con las presiones y necesidades. Nuestras quejas no han dado resultado; por eso acudimos al DIARIO para que llame la atención del Secretario de Obras Públicas, a fin de que tome cartas en este problema con la energía necesaria; los propietarios somos enemigos de adoptar actitudes radicales, pero si es necesario, tendremos que gritar por los medios a nuestro alcance para ser atendidos.

EL ANTIGUO PROBLEMA RESURGE

Este problema, nos dijo uno de los comisionados, existió en un tiempo, en que en Palatino se contaba con un viejo equipo de bombas, que cuando una se rompía la otra estaba reparándose; cuando la ciudad contaba por todas partes una red de tuberías viejas, que al aumentar la presión reventaban; y se aminoró cuando a los manantiales antiguos se unió el caudal de la Nueva Taza de Vento, con los manantiales captados en esta, aumentados con el caudal del Acueducto de Aguada del Cura; y cuando se hicieron reformas en Palatino y se instalaron nuevos y potentes equipos, y se instalaron por distintos lugares de la ciudad tuberías nuevas, para alimentar con mayores presiones algunas zonas debilitadas, instalándose, incluso, subplantas de bombeo en distintos lugares.

LOS DESPERDICIOS DE AGUA

Sabemos que hay descuidos, muchos desperdicios de agua; el servicio de represión y conservación, de que alguna vez protestamos, comprendemos que es necesario vuelva a implantarse y a ser lo que fué, para que el público cuide el agua; hoy está abandonado y, ciertamente, esto contribuye a fomentar la escasez. Pero acaso el mal tenga también otras raíces, y sobre esto llamamos la atención del Secretario. Los sucesivos cambios de personal han desplazado a elementos familiarizados con este servicio durante muchos años, sustituyéndolos por otros que tendrán buen deseo, buena voluntad, pero que necesitarán mucho tiempo para conocer a fondo las mil peculiaridades de la red de distribución, la regularización de las presiones a que pueden trabajar las tuberías, las horas en que se puede aminorar en unas zonas para ser aumentada en otras; aunque esto no se advierta a simple vista es indudable que cada zona tiene sus puntos flacos, que hay que cuidar. Las zonas altas de la ciudad, que comprenden Prado, Monte, Reina, Galiano en sus confines, Salud, Estrella, han sido algo castigadas pero se había aminorado mucho el mal. Ahora el problema ha vuelto a resurgir en tal forma, que se hace indispensable atenderlo en forma decidida, por ser de justicia que los que pagan un servicio lo reciban y por la salud pública, que es suprema ley.

Trasladamos al doctor Daniel Compte y al doctor Guillermo Alonso Pujol, esta queja, una de las muchas que hemos recibido, con la cual quedan atendidas todas por nuestra parte.

DESIGNACION DE PERSONAL SUBALTERNO Y AUXILIAR EN EL PODER JUDICIAL

Continúan haciéndose nombramientos para distintos cargos en el Poder Judicial, en cuanto al personal auxiliar se refiere.

La Sra. Mercedes Fernández Junco, que presta servicios desde hace años en la Sala de lo Civil de esta Audiencia, ha sido ascendida al cargo inmediatamente superior al que desempeñaba y en la vacante producida por su ascenso se ha designado a Joaquín Fernández López.

Se declaran terminados los servicios de Felipe Hernández Vilomara, Secretario del Juzgado de Primera Instancia e Instrucción de Regla y se designa, en su lugar, a Fausto Gabriel Fernández Concheso.

Es nombrado Oficial del Juzgado de Primera Instancia de Santa Clara Pedro García Cartaya y Secretario del Juzgado de Primera Instancia e Instrucción de Consolación del Sur, Luis Veitia Ferrer.

Otros nombramientos son: Oficial del Juzgado Correccional de Cienfuegoc, Severo Matamoros Enríquez; Escribiente del mismo Juzgado, Carlos Benet López; también Escribiente, Antonio F. Vázquez del Rey, en el mismo Juzgado y Subalterno, Leonardo Matamoros.

Hace 6 años murió violentamente el General A. Obregón

Como gobernante y como guerrero ganó batallas. Reivindicó al aborigen

General Alvaro Obregón

CUMPLENSE hoy seis años de la muerte del General Alvaro Obregón, el valiente legionario que ocupara la presidencia de la República de México, su patria, y que pereció violentamente en tal fecha como hoy, del año 1928, después de una vida de sólo cuarenta años consagrada a la lucha por la redención política y social de la nación hermana.

Se le consideró por los suyos el Quijote de la Revolución y fué la más lucida espada de la misma, pues jamás lo abandonó la diosa Victoria, que le sonrió siempre, cariñosamente.

Acompañando a Carranza en su reivindicación revolucionaria, combatió con fortuna a Pancho Villa, en Celaya, en León y en Aguascalientes, y en Santa Ana del Conde ve destrozado su brazo derecho por la metralla, tomando desde entonces el nombre de «El Manco de León».

Sucede en el poder a Carranza, y bajo su gobierno, en 1920, se da comienzo, prácticamente, a la repartición de tierras, en la realización del vasto plan agrarista y con José Vasconcelos en la Secretaría de Educación, convencido de que el indio no debe venir a la Escuela, sino la Escuela debe ir al indio, halla base principal y firme la vital y franca reivindicación de la raza aborigen. Abordó, también, el problema del petróleo con los Estados Unidos; fraccionó las propiedades de dilatadas dimensiones; repartió los egidos y abolió los latifundios; los obreros se organizaron y arraigó el plan de las escuelas rurales y del no analfabetismo; alentó la legislación y reglamentación postulados por la ideología revolucionaria y el servicio de deuda extranjera era rearfirmado.

Es famosa la iniciativa y la labor de su gobierno en el establecimiento del más provechoso intercambio espiritual e intelectual entre los pueblos de América, progenitor de las más vastas corrientes de simpatía que han podido existir entre estas naciones latinas.

De él ha dicho Juan de Dios Bohorques: «La figura guerrera de Obregón es de las máximas en nuestra historia. A todos los otros grandes Generales de México sobrepasó en hazañas, estrategia, genio militar. No conoció un descalabro. Es quizá el caso único del General que no pierde una batalla. Don Alvaro es grande en Celaya, Trinidad, León y Aguascalientes, como antes lo fuera en Santa Rosa y Ahualulco y posteriormente en Esperanza y Ocotlan. Su talento de guerrero es arrollador. Nadie conoce su táctica, porque la modifica a todas horas e improvisa resoluciones. Gran combatiente, es, además, un patriota y un conductor de multitudes. Fogosa oratoria. Popularidad que arrastra a las masas. Simpatía, buen humor.»

Exigen al Gabinete Japonés revisar el Tratado Naval

la abrogación de la cuota pedido la paridad naval y El Ministro de Marina ha

TOKIO, julio 17. (SD)—Los miembros del Gabinete comenzaron hoy las discusiones para adoptar un plan que encierre las políticas japonesas para la Conferencia Naval de 1935. También se discutieron las relaciones entre el Japón y los Estados Unidos, Rusia y China, y sobre el próximo presupuesto de la Marina y el Ejército.

Aunque el actual Gobierno no piensa desvirtuarse de la política pacífica del Japón, considera de la mayor importancia la elucidación del problema naval y la adopción, de acuerdo con el presupuesto, de nuevos planes de defensa.

Participaron en este mitin, el Premier Okada, el Ministro del Exterior, Hirota; Ministro de Guerra, Hayashi; Ministro de Marina, Osumi, y de Finanzas, Fujii.

En la sesión de hoy el Almirante Osumi presentó el llamado segundo programa para la construcción de unidades adicionales para la Marina, para las cuales se desea una importante apropiación, y su actitud referente a las próximas conferencias navales. Aseguró el Almirante Osumi que las fuerzas navales del Japón necesitan paridad con las otras potencias extranjeras y que el ratio 5-5-3 debe de abrogarse. Para sus planes navales el Almirante, según informó, cuenta con el apoyo de la nación.

Se espera mañana la llegada del Embajador japonés en Washington, Hiroshi Saito, quien informará sobre la disposición americana en cuanto a las pretensiones navales japonesas. También presentará el Embajador varias fórmulas para conquistar el apoyo americano antes de que comiencen las conferencias navales. El Ministro del Exterior, Hirota, desea obtener la aprobación del Gabinete para continuar su política conciliadora como medio para terminar el aislamiento internacional del Japón.

LA MODA FEMENINA ES REGULADA POR DECRETO EN LA REPUBLICA CHINA

SHANGHAI, julio 17. (SD.)—La tendencia del General Chiang Kaishek hacia el puritanismo quedó ejemplarizada una vez más por su Decreto regulando la indumentaria de las mujeres chinas. La orden fué decretada por el Gobierno Provincial de Kiangsi, y dice en parte:

«Los vestidos deben de extenderse hasta los tobillos.

«Los cuellos no deben ser muy alto, pero la distancia entre el cuello y los cachetes no debe ser menos de una pulgada y media.

«Las mangas deben de llegar hasta los codos.

«Aberturas de las faldas en ambos lados no deben de soprepasar las rodillas.

«Ninguna mujer podrá vestir ropa ceñida.

«No se podrá salir a la calle sin medias.

«Todas las mujeres deben de peinarse el pelo hacia atrás, pero sin tapar el cuello.

«Los cerquillos quedan prohibidos.

UN EXPERTO EN EXPLOSIVOS FUE ENVIADO A LA CARCEL

Recibiendo instrucciones del teniente Cortés, Jefe de la Sección de Investigaciones, agentes a sus órdenes procedieron al arresto del experto en explosivos José María García López, natural de Matanzas, de 35 años de edad y vecino de 35, entre 26 y 28, con motivo de encontrarse complicado en la ocupación de armas y explosivos en el Vedado, recientemente, al ex capitán Borges, de la Policía Nacional. El detenido fué puesto a disposición del Jefe de la Vigilancia de la Habana, que instruye la correspondiente causa.

SIETE CUBANOS Y 7 ESPAÑOLES HERIDOS EN LA EXPLOSION

Catorce fueron los lesionados, alcanzados por las llamas, en la explosión ocurrida a las siete de la mañana del lunes, en las minas de asfalto de «San Juan Bautista», ubicadas en el Mariel, según telegrama del Jefe del Puesto Militar al Subsecretario del Trabajo, doctor Rodríguez Fuentes. Se nombran los pacientes Carlos Martínez, José Cancela, Julio González Gómez, Manuel Mao Soto, Serafín Quintana y Fernández, Antonio García Abel y Antonio Pérez Méndez, todos extranjeros; y los cubanos Marcelino Ortega González, Rafael Linares Martínez, Juan Linares Martínez, Segundo Camejo Márquez, Salomé Domínguez Pérez, Juan Regalado Tejera y Prudencio Ortega González.

Agrega el informante, conforme publicó el DIARIO en su anterior edición, que los lesionados fueron trasladados al Hospital Municipal de Guanajay, donde fueron atendidos de primera intención.

P.E.C.D. 2016

Cuide usted
su estómago
porque es la base de
su salud
*
Yo padecí también como usted, pero me curó el
DIGESTÓNICO
del Dr. Vicente
VENTA EN FARMACIAS

Inventos, Innovaciones y Curiosidades

Con el objeto de llamar la atención a través de la niebla o de la lluvia intensa, se ha diseñado un nuevo aparato de señales que consiste en dos discos luminosos, con cuatro colores, que giran en direcciones opuestas.

Los objetos opacos pueden ser estudiados con el auxilio de unos microscopios que llevan una luz de una lámpara incandescente, de forma especial, que concentra los rayos luminosos sobre ellos, valiéndose de un reflector cóncavo.

JUNTA GENERAL IMPORTANTE DE LOS DE PONGA, PARA HOY

El pasado día 10 se reunieron los socios de esta institución, tomando el acuerdo de posponer para el próximo día 18, o sea hoy, la junta general anunciada para ese día, ya que por ser de gran importancia se quiso reunir para esa fecha un núcleo mayor de asociados, acordándose, además, pasar una comunicación personal a cada asociado a fin de que no falte a esta importante reunión. Aunque extraoficialmente, se dió a conocer a los presentes el estado del tesoro, que es como sigue: En diversos valores, $5.200.00; intereses a cobrar $312-00, y efectivo en caja, $590-87; que hacen un total de $6,102-87, con que cuenta actualmente esta institución, verdaderamente progresista.

LA MAYOR
35 EDIFICIOS
700 EMPLEADOS
SARRÁ
DROGUERIA
ABIERTA TODOS LOS DIAS Y TODA LA NOCHE LOS MARTES
A-8020 A-3641

FARMACIA
DROGUERIA
DE
"JOHNSON"
DE TURNO LOS LUNES
Obispo Nº 30 TELEFONO-A-2129.

CONTRA LOS DOLORES
CAFIASPIRINA
BAYER

FARMACIAS de turno hoy

MIERCOLES

HABANA

Tenerife y Carmen ...	M-5131
E. Palma y Trocadero	M-5052
Ave. Simón Bolívar 107	M-4138
Villegas 33	M-4030
Suárez y Apodaca M-5190	A-7628
Escobar 48	U-6813
Ave Independencia y Ave. Menocal	U-6308
Zenea y Oquendo	U-6924
Neptuno y Manrique ..	M-4160
S. José y Gervasio U-6969	U-3030
Avenida de la República y Gral. Aranguren ..	M-4486
Habana 187	M-4604
Gral. Carrillo 172	U-7077
Bélgica 2, por Dragones	M-4117
Muralla y Mercaderes ..	A-5413
M. Gómez 246	M-5086
Castillo y S. Rosa	M-4655
Amistad y S. José	A-6663
Cristina 22 y medio	M-4113
San Ignacio y Luz. . .	M-6677

VEDADO

Calle 12 y 15	F-3339
Calzada 84, entre A y B	F-6271
Calle 23 y G	F-6119
Calle 9 esquina a I	F-6161

VIBORA

10 de Octubre 695	I-7678
San Francisco y Buenaventura I-7207	I-7518
Milagros y F. Poey	I-7633

JESUS DEL MONTE Y SANTOS SUAREZ

Rodríguez y Dolores ..	I-7613
Santos Suárez 10	I-7332
J. Delgado y Lacret	I-7755

LUYANO

J. Alonso e Infanzón ..	X-2371

CERRO

Palatino y Atocha	I-7719
Vista Hermosa 14, esquina a La Rosa	I-7878
Calzada del Cerro 859 ..	I-7486
Agua Dulce 10	

NOTA: Este grupo deberá prestar servicio público todo el día y toda la noche de los domingos, días festivos y Duelo Nacional siguientes: Enero 7; Febrero 18; Abril 1; Mayo 13; Junio 24; Agosto 5; Septiembre 10; Octubre 10; Octubre 28; Diciembre 8 tubre 28; Diciembre 9.

HABANERAS

LA MODA ACTUAL

Si el viaje que vayamos a hacer es una excursión a México o a la Florida solamente, los trajes que debemos llevar serán de telas de algodón o hilo. Un ensemble de tejido cuyo acabado sea áspero e irregular. la falda y el abrigo serán de esta tela en beige, gris, amarillo, azul o carmelita, las blusas varían en colores que armonicen.

Los tonos naturales de aspecto fresco y ligero hasta el blanco, son aceptados porque se prestan fácilmente para lavar. Algunos tonos de verde almendra y rojos se verán también, pero los que resultan más elegantes son los suaves y neutrales.

Puede llevarse una falda lisa con un abrigo de mezclilla o escocés en lino. Hay tejidos que parecen ser de lana y al tacto dar una frescura maravillosa. Si los trajes sastre no le van bien puede viajarse con capas que están muy de moda este verano. **Jeanne Lanvin** prefiere este tipo de traje más femenino en un conjunto con la falda azul-grisoso de jersey y la capa que cae hasta la cadera, de cuadros llamativos del mismo color, acompañado de una chaqueta cruzada de jersey igual que la saya y un sweater largo, estilo túnica del tono de la capa.

REGLAS DE CONDUCTA

No es conveniente mostrarse con excesiva reserva que indique desconfianza ante nuestras amigas, viéndose algunas personas tan exageradas que no se atreven a hablar ni aún de las cosas más insignificantes.

Hay que saber comprender cuáles son las cosas que debemos tener en reserva y cuáles las que no tienen importancia que se repitan, perdiéndose así ese aire rígido que no favorece.

La franqueza es la mejor cualidad que se debe tener, impresionando a a los que nos conocen, en favor nuestro, resultando simpática siempre a las personas que nos tratan.

COSTUMBRES ELEGANTES

Un poco de coquetería en una mujer indica solamente el deseo de agradar, viendo en todas partes que se atiende mejor a la que se toma la molestia de gustar que a la indiferente que cree que todo le está bien.

No debe entenderse que el coqueteo de que hablo es el que se emplea con maldad. Es simplemente, el coqueteo natural que debe sentir una mujer que se cuida de querer lucir bien pintada, bien vestida y bien arreglada.

El descuido es imperdonable en una mujer, sea joven o vieja, conquistando más simpatías siempre aquella que sabe cuánto valen los cuidados femeninos.

Son preciosos también los cuidados personales, o sea lucir limpia, fresca y olorosa, que sin costo alguno puede adquirirse fácilmente. La mujer ordenada, en su casa y en su ropa, inspira una gran opinión sobre su persona, ofreciendo el deseo de imitarla. La que todo le da igual, sin preocuparse por nada, demuestra que estima bien poco a los demás, cuando no se molesta por ellos.

Las madres deben educar a sus hijas, desde una edad temprana, en el cuidado personal, escogiendo sus vestidos; llevando los dientes y las manos limpias, estando bien peinadas y sobre todo haciéndoles comprender lo que es la crítica en esas cosas que son necesarias.

PRESA

Me siento la débil e indefensa presa
de una garra dura que el alma desgarra,
estrujó mi carne buscando mi alma
y es fuerza que aprieta igual que una amarra

Invisible daño en que la vigilia
deja en mis pupilas moradas ojeras
dolor de mi alma venero de mieles
temor de las tristes noches venideras

Que he de hacer pedazos el alma y el cuerpo
para hallar la garra que me está matando
afiladas uñas que clavó el amor

y al final de todo me hallaré que muerto
el corazón mío no siguió alentando
sin la dura garra de aquella pasión.

Esther Costales de Verdura.

MENU DEL DIA

Almuerzo	Comida
Fruta bomba.	Grape fruit.
Huevos a la romana.	Sopa de flan.
Pescado a la minuta.	Croquetas de langosta.
Flan de berenjenas.	Pollo frío con jalea.
Bifteck en cazuela.	Ensalada de col.
Majarete.	Dulces secos de huevo.

RECETAS DE COCINA

Pollo a la burguesa

Se pica el pollo en pedazos y se sofríe en la freidera con mantequilla, cebollas, zanahorias y perejil bien picadito, añadiéndosele vino blanco, caldo, sal y pimienta.

Se deja cocinar a buen fuego hasta que el pollo se ablande, entonces se cuaja la salsa con harina de Castilla y se sirve con rebanadas de pan frito.

M. R. de FONTANILLS.

IRAN LOS DE CUDILLERO EL PROXIMO 29 A «LA POLAR»

Ha despertado inusitado entusiasmo en los asociados de «Concejo de Cudillero» la celebración de la clásica fiesta de Santa Ana de Montarés. Como acto de propaganda, este año los socios, acompañados de una dama, concurrirán al banquete-jira que se celebrará el domingo día 29 de julio en el elegante Salón «Trimalta», Jardines de «La Polar». Para el domingo día 22 del actual se ha señalado la celebración de la Junta General Ordinaria. Los asociados con la presentación del recibo del mes de Julio podrán obtener el correspondiente vale para disfrutar del festival. Una comisión visitará en la semana próxima a todos los asociados con el fin de hacerles entrega del correspondiente vale. También pueden obtenerlo en Aguiar 124 altos, domicilio del Sr. Secretario, todos los días hábiles, después de las ocho p. m.

Disfrute de un día alegre en compañía de todos sus convecinos. Una gran orquesta amenizará el acto. No olvide la fecha domingo 29 de Julio, en el salón «Trimalta».

SE REUNIO LA BENEFICENCIA DEL CTRO. DE DEPENDIENTES

Anteanoche, bajo la presidencia del señor don Basilio Real, celebró junta la Sección de Beneficencia de la Asociación de Dependientes del Comercio. Acompañaban al señor Real, presidente, el director de la Casa de Salud doctor Ramón Ascanio, el administrador, señor Martínez; y asistía el secretario general señor Martí.

Después de acordar, puesta de pie, sentido pésame por el fallecimiento de la señora doña Clara Padilla de Planio, esposa que fué del ex-Vicepresidente don Ramón Planio y respetable señora tía del Vocal actualmente de la Directiva señor Jaime Planiol, entró en la junta en los asuntos ordinarios del mes (licencias, informes, resultados de subastillas, etc.) conociendo de los documentos de administración de los cuales tomamos los siguientes datos, reveladores de la intensa actividad que registró La Purísima Concepción en el pasado julio, enfermos asistidos, 747; dietas causadas por los enfermos 14,627; dietas causadas por empleados 6,200; recetas despachadas para la Casa, 7,339; recetas despachadas para la calle, 14,603; recetas despachadas a asociados, 4,340; ampulas despachadas, 14,740.

Dos obras nuevas

CAMACHO (PANFILO D.) (Del bufete Santovenia). Comentarios al DECRETO-LEY SOBRE DIVORCIO, con disolución del vínculo matrimonial, de 10 de Mayo de 1934.
Habana, 1934. 1 Vol. en 8o. mayor a la rústica .. $1.50

CAMILO CARRANCA Y TRUJILLO. Martí. Traductor de Víctor Hugo. Publicación del Comité Martí de México. Edición avalorada con grabados y un retrato suelto del apóstol.
México, 1934. 1 Vol. en 8o. mayor $0.40

DE VENTA:
LIBRERIA CERVANTES. Galiano 62. Telf. A-4958.
LA MODERNA POESIA. Obispo 135-139. Telf. A-1171.
Apartados 1115 y 605. Habana. Cuba.

CRUCIGRAMAS

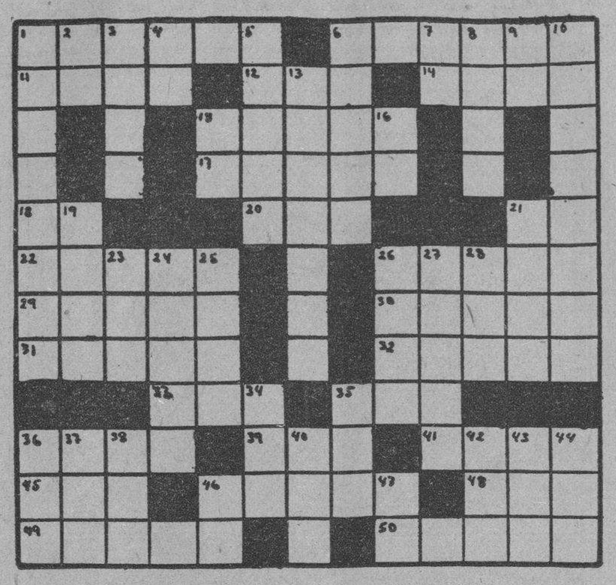

VERTICALES

1—Tiempo del verbo apostar.
2—Dios del Sol.
3—Marcharán.
4—Sílaba que repetida resulta un apodo familiar.
5—Occidente.
6—Cuerda suplementaria que sirve para recoger o tender una vela en casos extremos.
7—Negación.
8—Tiempo del verbo decir.
9—Terminación de infinitivo.
10—Que padece de lepra (pl.).
13—Acomodar alguna cosa al molde.
15—Nota musical.
16—Interjección.
19—Pronombre demostrativo (pl.).
21—Del verbo parar.
23—Veneno activo que destilan ciertos árboles de la India.
24—Molestia (pl.).
25—Rezar.
26—De alto precio.
27—Diminutivo de ala.
28—Cada una de las doce partes en que se divide el año.
34—Escuchar.
35—Hilo o seda poco torcidos.
36—Cabeza de ganado.
37—Consonante.
38—Vocal (pl.).
40—Cualquier tejido con malla.
42—Donas.
43—Dueña.
44—Pronombre.
46—Naipe.
47—Terminación de infintivo.

HORIZONTALES

1—Río de Santa Clara.
6—Cubierta de lienzo u otra cosa a modo de un toldo.
11—Preposición.
12—Hombre despreciable.
14—Escucharé.
15—Vástago o vara que brota del tallo o tronco principal. (pl.).
17—Creador del género llamado fábula.
18—Nombre de letra.
20—Cada una de las prominencias que forma la superficie del agua agitada.
21—Río de Italia.
22—Lugar de refugio para los delincuentes.
26—Lecho (pl.).
29—Raspar, cortar a rape.
30—Parte de tejado que sobresale de las paredes de las casas.
31—Tiempo del verbo azotar.
32—Cabeza de ganado (pl.).
33—Juguete.
35—Sobrino de Abraham.
36—Tiempo del verbo reir.
39—Marcharé.
41—Primer hombre.
45—Nombre de letra.
46—Metales reducidos a particulas menudas.
48—Dueño.
49—Cerebro (pl.).
50—Flor (pl.).

SUSCRIBASE Y ANUNCIESE EN EL «DIARIO DE LA MARINA»

SOCIEDADES ESPAÑOLAS

JUNTAS PARA HOY

CENTRO ASTURIANO: Junta, por la noche, de Pro-Sanatorio, Enseñanza, Propaganda y Asistencia Sanitaria.

SOCIEDAD ASTURIANA DE BENEFICENCIA: Sesión Ordinaria a las ocho y media de la noche en Corrales número 2. El secretario, señor Pedro González, ruega a los interesados la más puntual asistencia, ya que habrán de tratarse asuntos de gran importancia.

ASOCIACION DE DEPENDIENTES: Junta Ordinaria de Directiva a las ocho y media de la noche en su palacio de Prado y Trocadero.

HIJOS DEL CONSEJO DE PONGA: Junta General muy importante por la noche en los salones del Centro Asturiano.

NATURALES DE ILLANO: Reunión de la Directiva por la noche en el Centro Astur.

UNION ORESANA Y UNION BARCELANESA: Junta por la noche en el Centro Gallego.

La Comisión Ejecutiva del Centro Gallego seguirá con firmeza las normas que hay establecidas

La ausencia por breve tiempo del Presidente y del Tesorero del Centro Gallego, señores Jesús Pérez Cabo y Cayetano García, respectivamente, no ha dejado de alarmar a los socios amantes de la institución que siguen paso a paso su desenvolvimiento económico bajo la administración inteligente y honrada de la actual Comisión Ejecutiva, en cuyas decisiones administrativas y normas de reconstrucción social, tanto pesaba la inflexible y dinámica actuación de los dos distinguidos viajeros que en la Madre Patria disfrutarán de unas cortas y bien ganadas vacaciones.

Pero no hay el más leve motivo para temer que se altere en lo más mínimo el status establecido. El buen camino está trazado, y los hombres de la Comisión Ejecutiva son los mismos que con su entusiasta y patriótica colaboración han hecho posible el mantenimiento del equilibrio económico que el Centro Gallego estuvo a punto de perder.

Los cargos de Presidente y Tesorero quedan accidentalmente en poder de los Vices Sres. Evencio Rodríguez y Francisco Sabín, respectivamente, dos personalidades respetables por su solvencia moral y material, por su seriedad y por su indiscutible amor al Centro Gallego, quienes con toda seguridad han de llenar perfectamente el vacío que dejan los dos viajeros inolvidables. Sólo precisa que todos los organismos auxiliares, que todos los sectores de la administración de la Sociedad sigan como hasta aquí prestándole su necesario y valioso concurso a esa Comisión Ejecutiva para que no sufra el más leve eclipse la obra de reconstrucción económico-social que con general aplauso viene realizando.

Las Sociedades Asturianas proponen a Nicanor Fernández para la Junta de Emigración

Hace pocos días la Junta Directiva del Centro Asturiano, a petición de solicitud escrita y que firmaban numerosos socios del mismo, tomó el acuerdo de dirigirse a todas las colectividades asturianas y casinos y colonias del interior de la República de Cuba, en solicitud de apoyo mediante voto, para que resulte triunfante la candidatura del señor Nicanor Fernández García, ex-Presidente del Centro Asturiano, emigrante de limpia y pristina ejecutora, mentalidad ágil y cerebro toda juventud y toda bondad en beneficio de la causa española en Cuba, para que represente a toda la Colonia Española de la República en Cuba, en la Junta Central de Emigración de España en Madrid.

A esta petición del Centro Asturiano, han contestado numerosas colectividades españolas del interior de la República, tales como la de Holguín, Yaguajay, Colón, Placetas, Surgidero de Batabanó, Consolación del Sur, Esmeralda, Caibarién, Santa Isabel de las Lajas y Morón, que han sido las primeras en responder.

Así como las Sociedades asturianas de: Soto del Barco, Gijonés, Castropol, Deportivo Asturias, Gradense, Piloñés, Llanes, Ovetense, Coaña, Acebo de Cangas del Narcea, Unión Allandesa, Sociedad Collotense, Hijos de Cabranes y Club Allandés.

Y es natural, nadie mejor para representar a los emigrantes que lejos de la madre patria luchan por acrecentarla y enaltecerla, que quien es producto de la emigración, que ha sido paladín entusiasta de la causa social española en Cuba y que une a sus virtudes brillantes cualidades e inmensos conocimientos que prestigiarán el cargo que ocupe.

En la Secretaría del Centro Asturiano se están recibiendo las comunicaciones de los votos de las colonias, casinos y entidades asturianas y allí deben dirigirse todas las colectividades que quieran cooperar al triunfo de este joven y valioso español.

Solución al Crucigrama anterior

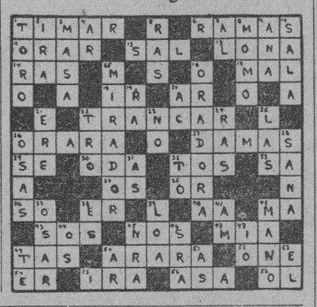

CIRCULO REPUBLICANO

Se aproxima la fecha de la próxima conferencia en el Círculo Republicano Español, que será el jueves día 19, a las nueve de la noche.

El doctor Mario Fuentes Aguilera, Subsecretario de Educación, gran orador de la Gran Logia de la Isla de Cuba, hombre de vastos conocimientos, hará uso de la palabra.

El tema escogido es: «Consideraciones acerca de Juan de Padilla». Consagrado al estudio de la Historia de España, el doctor Fuentes Aguilera compondrá una pieza oratoria de indiscutibles méritos.

Quedan invitados al acto, según nos notifican del Círculo Republicano Español, cuantos españoles y cubanos lo deseen.

ENTUSIASMO PARA LA FIESTA DEL 22 EN «LA TROPICAL»

Una monumental «Matinée-bailable» hispano cubana se celebrará en los jardines de la cervecería «La Tropical» (Salón Tropical) el próximo domingo 22, de 2 a 7 p.m.

Habrá grandes sorpresas para las damas, amenizando esta gran matinée los populares conjuntos musicales: Neno González con su cantante señorita Paulina Alvarez, emperatriz del danzonete; Belisario López, el rey del danzón, y el afamado septeto «Los Siboneyes», de Joseito Núñez.

La entrada será a base de 40 centavos los caballeros y damas gratis.

El festival ha de resultar espléndido y animado, gracias a la labor que están desarrollando los bravos muchachos del café «Los Parados» de Cuatro Caminos, que son los que patrocinan dicho festival. Y principalmente la desarrollad por Federico Bedia, principal organizador de esta Matinée y persona muy apreciada y querida.

TOMARON ACUERDOS LOS DEL AYUNTAMIENTO DE PADRON

En su local social de Avenida de Bélgica 125, han celebrado los de esta Sociedad junta de directiva, bajo la presidencia del que la ocupa en propiedad, señor José Raris Bello con la asistencia de la mayoría de los que componen la junta de Gobierno.

Después de aprobar el acta anterior y el balance correspondiente del último mes, la Sección de Beneficencia informó de los socorros concedidos, siendo aprobados por la junta. También se rindió informe de los enfermos recluídos en los distintos sanatorios, encontrándose en «La Benéfica» el asociado Manuel Buela, el cual estuvo sumamente grave, pero ya en estos momentos se encuentra fuera de peligro. La junta celebra la mejoría del distinguido asociado. También se acordó citar a Junta General Extraordinaria, para el día 9 del actual, con el fin de elegir segundo vice-Presidente de la Sociedad, y para tratar al mismo tiempo de la fiesta social.

PROXIMO BAILE EN DPDTES

En la Asociación de Dependientes del Comercio se celebrará, con su habitual brillantez, el sábado 4 de Agosto, un gran festival, en el que actuarán las orquestas de Belisario López, Antonio María Romeu, Happy Happy, Sonora Matancera y Los Siboneyes.

El gran baile del 4 de Agosto promete ser con hermosísimo adorno de flores. Fénix, que aportará magníficos ejemplares de palmas, arecas, y otras plantas; guirnaldas de flores que son una creación. La distribución del adorno floral se hará de acuerdo con la ilusminación eléctrica que prepara para Fresnedo, el electricista del Centro.

Esta fiesta bailable, que reune como se ve, la mejor música de la ciudad, sólo costará sesenta centavos por uso de guardarropía, a los caballeros.

EXCURSION A A. ARENAS DE LA SOC. «CONCEP. ARENAL»

La prestigiosa sociedad estudiantil «Concepción Arenal» está ultimando los preparativos para la celebración de la tradicional fiesta campestre, que tendrá lugar el domingo 29 del actual.

La caravana excursionista saldrá del Centro Gallego a las ocho de la mañana, y regresará a las siete de la noche.

El lugar escogido para esta fiesta es lo más apropiado para esta clase de actos, pues la finca «La Cantera» sita en Arroyo Arenas, reúne el mayor número de comodidades y en misma se encuentra instalado un gran parque de diversiones.

Solicite con tiempo su invitación en la Secretaría de la Sociedad «Concepción Arenal», en el Centro Gallego.

MATANCERAS

MARIA LLES

La hija del poeta.

Con la gracia inefable de sus quince años, asoma hoy a las «Matanceras» la figulina gentil que es orgullo y gloria del hogar del Secretario del Casino Español, el intelectual matancero, blasón de nuestras letras Fernando Lles y Berdayes.

Un día pleno de halagos será el de hoy para Marina Lles.

Felicidades, lindísima.

SALUDOS Y FELICITACIONES

Para las Marinas.

Sea el primero que trace mi pluma para la amante compañera, para la esposa ejemplar, para la dama dignísima, que comparte con el poeta de la guerra, Bonifacio Byrne, vida y hogar, penas y alegrías, venturas y sinsabores: Marina Argenter. En la fecha de su onomástico recibirá hoy la esposa del ilustre bardo, los halagos y las congratulaciones que le rendirá toda la sociedad matancera.

Va después mi felicitación para un hogar, en que cuatro Marinas están hoy de fiesta: Marina Navarro Vda. de González Chávez, tronco venerable de una estirpe que tiene en nuestra población las mayores ramificaciones. Su hija Marina G. Chavez Vda. de Alfonso, la interesante «Monona» y sus dos nietas, Marinita Alfonso la fiancée de Arsenio Mieres y Marina Puig, la prometida de mi compañero Rogelio Cruz.

Para las cuatro Marinas tan vinculadas a la Crónica por ser todas ellas familiares allegadísimas de Eduardo Alfonso el confrere de El Republicano van mis votos más fervientes por su ventura.

Otra Marina de gran arraigo en nuestros salones: La Sra. de Cruz, Marina Peralta la directora del Tennis que ha de recibir en esta fecha el testimonio de aprecio y estima que le rendirán sus incontables amistades.

Marina Simpson de Mon, Marina Caballero de Escarzaga, y Marina O. Viuda de González Quevedo.

Marina Dávalos, la esposa del ex-Representante a la Cámara José Manuel Fernández.

Y entre las Srtas. Marinita Almirral, Marina Moré y Marina Lles.

Tengan todas un feliz día.

LA COMIDA ROTARIA

En el Hotel Velasco.

Brillantísima resultó la fiesta con que festejó el Club matancero, su décimo sexto año de fundado.

Un acto social esplendidísimo fué ese ágape al que asistieron los rotarios con sus respectivas compañeras en su mayoría, y al que también fueron invitados, con la prensa y las autoridades, los ex miembros del Club que dentro y fuera de Matanzas, mantiene con este, cordiales relaciones.

En la presidencia de la table, bellamente adornada con rosas del Jardín Botánico, tomaron asiento, Alfredo Esquerré y Edelmira Marcet, teniendo a su derecha y a su izquierda al Gobernador de la Provincia, Dr. Lorenzo Delgado y al Alcalde Municipal, Teniente Fructuoso Díaz.

Una legión de matrimonios después: Mario Dihigo y Antonia Garrigó, Miguel Beato y María Dolores Núñez, Luis Martínez y Rosa María García, Juan Quirós y Amparo Gorris, Juan Candelario y María Calatayud, José Menéndez y Rosula Arista, Pedro García y Angelica Escalada, Manuel Vigueila y Flora González, Oscar Forest y Ana Luisa Betancourt, Armando Fernández y Domitila Fox, y las Srtas. María y Susy Candelario, y María Alvarez.

Destacábase en la mesa un rotario que hoy reside en la Habana, que presidió nuestro Club y conserva para éste el mayor cariño: Joaquín Añorga.

Y en los otros sitios Ricardo Linares, José B. Skidmore, Arturo de J. Puñals, Dowey Jordán, Paul Williamson, Alberto Jiménez Plá, Marcelino Menéndez, Armando Montero, Mario A. Jordán, Manuel Antuña, Joaquín de Rojas, Enrique Marcet, Evaristo Cotilla, Alvaro García, Rafael Díaz Tellaeche, y Ramón Pérez.

De la prensa, con Félix Casas a la cabeza, Rogelio Cruz, Eduardo Alfonso, Modesto García Tuñón, Alberto Lovio, Horacio Oliva, y Carlos M. Gómez.

La Banda Municipal que amenizó la comida, inició su programa con el Himno Nacional y la Marsellesa, en gracia a la fecha del día, el glorioso catorce de julio, de tan gran significación para la Francia.

Brindis muy oportunos, discursos muy elocuentes, y un franco ambiente de cordialidad—caracteristica rotaria—completaron el deleite de esa comida de la que aquí levanto acta.

De ella pueden enorgullecerse Esquerré y todos los miembros en activo del mismo y muy particularmente el Dr. Carlos Pérez Jorge, Secretario actual, y Arturo de Juan Puñals, que tanto laboraron por el éxito alcanzado.

EXAMENES

Fijados para el 19.

Se celebrarán en el Conservatorio Provincial de Música de Matanzas, fundado y dirigido por las Profesoras Srtas. María, Eulalia y Emelina Condom y Ruiz de la Torre.

Un programa selecto, escogidísimo, se ha combinado para someter a él, a las discípulas que se presentarán ante el Tribunal examinador.

De dicho programa daré cuenta, cuando levante acta de ese acto cultural, que pasado mañana a las dos, reunirá en la casa calle de Independencia 78, al alumnado de las eminentes profesoras matanceras.

Con dicha fiesta, porque carácter de tal, tiene la segunda parte del programa en que se interpretará a Rubinstein, Chopin, Liszt, Schuman, Bach, Scarlatti, Weber, Mendelson, y Beethoven, quedará inaugurado dicho Instituto.

ECOS DE UNA FIESTA

En la noche del domingo.

Me refiero al baile que ofrecieran los esposos Sandoval-Camps, a sus amistades con motivo de festejar a San Enrique.

Entre las parejitas que asistieron a esa animada reunión, recuerda el cronista, las siguientes: Marinita Rando y Ramiro Soler, Ninita Acosta y Mario Smith, Maricusa Loredo y Gilberto Cartaya, Finita Bacot y Renée Rando, Mirta Maribona y Joaquín de Rojas, Mononita Ibarguen y Gerardo Guerrero, María del Carmen Begueristain y Manolo Tamargo, Luisita Velasco y Rafael Soler, Isa Heydrich y Joaquín Maribona, Olga Camps y Sergio Torres, María Josefa Begueristain y Miguelito Maribona, Teté de la Portilla y Joaquín Barroto, Leonides Camps y Hermes Cabrera, Noemi Sorondo y Romualdo Aguila, Laura Portilla y Vitin Garay, y Beatriz de la Portilla y Enrique de la Torre.

LA ULTIMA NOTA

Para decir que se organizan varias excursiones a Varadero para el domingo 29, en que se celebran las regatas nacionales en la Playa Azul.

Unas por mar, por tierra otras.

De ellas hablaré en próximas «Matanceras».

Manolo JARQUIN.

¡MADRES!
Cuidado con el primer alimento sólido del niño

Las madres conocen bien los riesgos al dar al niño su primer alimento sólido. Trastornos digestivos. Adelgazamiento que puede traer graves consecuencias. ¡La salud del niño durante los años venideros depende mucho de la elección de su primer alimento sólido!

No experimente en este período crítico de la vida del niño. Siga el consejo que desde hace más de treinta años vienen dando los especialistas: *la Crema de Trigo debe ser el primer alimento sólido del niño.*

Millones de madres han comprobado con sus proprios hijos *la verdad* de este sabio consejo. El delicado estómago del niño digiere este cereal puro, suave y agradable, con tanta facilidad como la leche. La Crema de Trigo es una excelente fuente de la energía tan necesaria para el crecimiento de los niños. Los hace engordar; aumenta su resistencia contra enfermedades.

CREMA DE TRIGO
(Cream of Wheat)

REGRESA DON AVELINO

En la mañana del sábado 21, arribará al puerto de la Habana, el vapor Orizaba, en el que regresa de México, después de pasar en ese país una corta temporada, el señor Avelino González, Presidente de la Asociación de Dependientes del Comercio y destacada personalidad de la colonia española de Cuba.

Le acompaña su bella hija Gloria.

La Junta Directiva de la Asociación de Dependientes, con Secciones y asociados en general, concurrirán al muelle de la Ward Line, a dar la bienvenida al señor González. Anticipamos la nuestra, saludándole desde estas columnas al estimado Presidente y amigo.

FIESTA DE LOS GRANDALESES EL 22 EN «CERRO MODERNO»

La prestigiosa sociedad asturiana denominada «Club Grandales» se propone celebrar el próximo día 22 una fiestona. Para ello ha escogido los amplios y bellos salones del restaurant «Cerro Moderno», sito en el final de la calzada que lleva dicho nombre. El acto será a las 12 del día.

Esto significa que los grandaleses van a echar una cana al aire de verdad. Ellos piensan, y piensan bien, que una vez al año no hace daño. ¿Cómo lo va a hacer, si se trata de yantar bien y de bailar mejor»..?

Quedamos, pues, en que el día 22 la Calzada del Cerro va a resultar estrecha para la «xente» de por allá... Con muy buen juicio la Directiva de dicha institución acordó conceder una amnistía a los asociados que no estuviesen al corriente en el pago de los recibos hasta el mes de Marzo, a fin de que los mismos puedan asistir a la fiesta grandalesa.

El señor José Braña, presidente, dice que no ha de faltar uno. Y si no, al tiempo...

TRIUNFA LA PROPAGANDA EN EL CTRO. CASTELLANO

Los trabajos y labores de la Sección de Propaganda, no resultan infructuosos puesto que los resultados han coronado las aspiraciones de cuantos de una manera activa y desinteresada han venido laborando con amor y cariño por el engrandecimiento de la causa.

Prueba palpable de este aserto lo tenemos en el gran número de inscripciones que han sido recibidas en la Secretaría desde el día 1o. de Junio hasta el quince, fecha en la que se ha hecho el primer resumen de las laboes encomendadas a los diferentes sectores de las actividades sociales.

Ha mejorado notablemente la recaudación social, al extremo de despertar las más halagüeñas ilusiones y se ha conquistado un rotundo triunfo la Sección de Propaganda que, secundada por la Sección de Damas, ha venido luchando denodadamente por la consecución de los fines perseguidos.

Para dar cuenta de la gran labor realizada, el señor Presidente de la Sección de Propaganda, ha dispuesto que para el día diecinueve, jueves, sea convocada la Sección, en unión de la Sección de Damas, al objeto de someter a la consideración de las mismas los nuevos planes que lleva la Sección y que son secuela del grandioso programa de propaganda que se ha de desarrollar.

VIBOREÑAS

LA BODA DE AYER TARDE

Cuca Nocedo
Raúl Cancio

Una boda más, entre las ya inconcables, que me inspiraba muchas simpatías, con doble motivo, por conocer al dichoso novio el cumplido y caballeroso joven Raúl Cancio y Tizoni, desde niño, estando unido a su familia por antigua amistad, sobre todo a su tío mi querido amigo Ramón Cancio y Valdivia, con el que laboré desde la Primera Intervención, y por muchos años, en el Laboratorio de Obras Públicas.

La prometida de Raúl, Cuca Nocedo, es una mujercita poseedora de muchas valiosas dotes, muy gentil y graciosa, es de gran inteligencia, muy culta y laboriosa, por lo que será una excelente directora de su hogar, que presidirá amorosa y tiernamente, unidos sus corazones por intensa pasión.

A las seis y media de la tarde estaba anunciada su boda en nuestra Iglesia Parroquial de Jesús del Monte, ante nuestro querido Párroco Padre Rodríguez, y pocos momentos después llegó Cuca, con una elegante toilette de desposada, bella diadema de azahares y hermoso ramo nupcial, semejante una hermosa muñeca vestida de novia, avanzando sonriente y airosamente hacia el altar mayor, en el que haría sus juramentos de amor al afortunado Raúl, que ya impaciente la esperaba.

Fueron apadrinados por la amantísima mamá de Raúl, mi distinguida amiga, la joven y elegante dama Carmen Tizoni de Hernández, Nena, como familiarmente la nombramos, y por el apreciable caballero Sr. Francisco Nocedo Ríos, padre de Cuca.

Testigos por ella:

El señor Rafael Hernández Clavijo, Capitán del vapor «Cuba», de la Empresa Naviera.

El Dr. Armando Fernández y los señores Francisco Bustillo, el querido amigo Chichi; Fernando Nocedo y Ramón González.

Lo fueron por Raúl:

El Dr. José Arias Avellán, Teniente Médico del Ejército.

Y los señores Perfecto Díaz, Enrique Agüero, Juan Antiga, Jr, y Eugenio Badillo.

La boda notarial tuvo efecto momentos antes en el templo, ante el Notario Dr. Mario B. de Rojas.

Testigos por Cuca: El Sr. Armando Badillo y el joven Rafael López.

Lo fueron por Raúl: Los señores José Piñeiro y Adolfo Domínguez.

Cuca y Raúl, ya unidos ante Dios y los hombres, fueron objeto de interminables felicitaciones, demostrándoles las mayores venturas en su nuevo estado, de las que disfrutaran, sin duda alguna, pues es muy intenso el amor que se profesan.

NUEVOS ESPOSOS

Mercedes Vérgez Inrante.
Mercedes Vérgez Infante.

Lo son desde el pasado lunes los dichosos jóvenes que en el altar mayor de la capilla de las Escuelas Pías de San Rafael, juraron cumplir los deberes y obligaciones que impone la Epístola de San Pablo, efectuándose la solemne ceremonia nte selecta y numerosa concurrencia.

Mercedes aumentaba sus naturales encantos con primorosas galas nupciales, escuchando muchas y muy merecidas celebraciones, pues verdaderamente era una novia muy elegante,muy gentil y muy graciosa.

Fueron apadrinados por la estimada dama Elpidia Infante de Vergez y el Dr. Luis de J. Muñiz Pérez.

Fueron testigos por Mercedes:

Los señores Aquilino Entrialgo, Joaquín Díaz y José Blanco.

Firmaron por Modesto:

Los señores Manuel Fernández, Enrique Sarrapiñana y Oscar López.

La boda civil tuvo efecto también el lunes, en horas de la mañana ante el Dr. Luis de J. Muñiz Pérez.

Para los nuevos esposos Vergez-Rionda, son dedicados mis votos porque siempre sea inquebrantable su felicidad.

OTRA BODA

En el pintoresco caserío de San José de las Lajas, el lunes, a las cuatro de la tarde, se efectuó el matrimonio de la gentilísima figulina Consuelo Mestre Montalvo, y el señor Teodoro Rodríguez Tanquero, asistiendo una concurrencia numerosísima junto con sus familiares.

Consuelo presentóse más linda que nunca con sus elegantes galas de desposada, portando un elegante ramo nupcial que para ella confeccionó mi viejo y querido amigo Panchito Carballo, en su gran jardín «El Fénix», primorosa obra de floricultura muy admirable.

Fué madrina la señora Amparo Montalvo y Mestre.

Y padrino el señor Antonio M. Mestre Sardiñas.

Testigos por Consuelo:

El Dr. Raúl Rego Fernández y los señores José María Cruz, Francisco Gómez Rodríguez y Ernesto L. Dobarganes.

Lo fueron por Teodoro.

El Dr. Joaquín Martínez Sáenz, máximo jefe del A B C.

Y los señores Manuel Martí Escasena, Eduardo Busquet y Charles M. Iribarren.

La boda notarial se efectuó antes levantando la correspondiente acta el Dr. Pablo Perea Guerra, con los testigos señores José María Cruz y David Aron Gorsghorn.

Hasta su nido de amor hago llegar a los esposos Mestre-Rodríguez, mis felicitaciones, deseándoles **la más dichosa vida en su nuevo estado.**

LINDA CRISTIANITA

Lo es ya desde la mañana del lunes la monísima niña Elsa Faustina del Carmen, primer fruto de los amores de los jóvenes y estimados esposos señora Margarita Beherns de Córdoba y el caballeroso amigo «Manolo» de Córdoba y Esplugas.

Tuvo efecto su entrada en la grey cristiana en la Parroquia de Jesús del Monte oficiando el Padre Rodríguez.

Fué la madrina la simpatiquísima tiita de la nueva cristianita, mi amiga la gentil figulina Josefina Beherns Cortiñas, y padrino el Sr. Augusto Menocal Córdoba.

Por la tarde, y hasta avanzadas horas, en la residencia de los padres de Elsa, se reunieron sus amistades, disfrutando la alegre juventud de un animadísimo baile, y siendo todos muy obsequiados por Margarita y Manolo y la activísima madrinita, repitiéndose los brindis por la felicidad de su hija y ahijada.

Yo les repito mi felicitación, dedicándole un beso en su purísima frente, a tan lindo angel terrenal.

LAS BODAS DE AGOSTO

¡Nada de «chismecitos», «intrigantes» figulinas!

Ya Cupido no pierde su tiempo en ellos y «obliga» a realizar las peticiones oficiales, y más rápidamente aún las bodas.

Me complazco en dar a conocer las primeras que se efectuarán en el próximo Agosto, en la Parroquia de Jesús del Monte, ante nuestro querido Párroco el Presbítero José Rodríguez Pérez.

El día 2, a las nueve y media de la noche.

Son los novios una figulina tan graciosa como Concepción Bousoño y Martín y el estimado joven Luis Guásch y de la Arena.

El día 4, a las seis y media de la tarde, jurarán la fe de sus amores los dichosos novios, bella señorita Olga Alexander y Richard y el joven José Zafra y Guerrero.

El día 6, a las seis de la tarde, se efectuará la boda de la gentil señorita América Ruiz Martínez y el joven Francisco Rodríguez Castañón.

También el día 6, a las seis y media, contraerán matrimonio la bella figulina Concepción Valledor y Rodríguez y el joven Calixto Recio y Montejo.

Propónese Cupido batir sus records de este mes y ¡ya es mucho!

EN SUS DIAS

Un saludo dedico a la estimada profesora de canto y piano señora Marina Serra de Castro, que ha de ser muy felicitada por sus numerosas alumnas.

Señala el calendario la festividad de San Federico, pero como tiene otras, dense por felicitados los que prefieran la fecha de hoy.

También los Camilos tienen dos fechas, y si la de hoy es la que prefiere el buen querido amigo Camilo García Sierra, nuestro gran Presidente de la Asociación Nacional de Jubilados Civiles, reciba mi más estrecho abrazo.

Urbano del Castillo.

Obra Nueva del

Dr. Pedro A. Castillo

Catedrático de Clínica Médica de la Universidad Nacional. HEPATOLOGIA. Libro 1o. Anatomía y Semiología Clínicas del Hígado.
Habana, 1 Vol. de 656 páginas, con más de 200 grabados, en 4o. a la rústica .. .. $ 4.00
La misma obra encuadernada en pasta española. 5.50

OTRAS NOVEDADES

Anuarios de Medicina Práctica. Medicina General. 1 Vol. en pasta española .. .. $ 6.25
La misma obra a la rústica 5.00
Anuarios de Medicina Práctica. Terapéutica General 1 Vol. en pasta española 4.25
La misma obra a la rústica 3.00
García Blanco. (J.) Elementos de Fisiología de la nutrición. Barcelona. 1 Vol. en 4o., tela 5.80
López Brendes (J.) y Monteverde (F.). Estudio Electrocardiográfico de las Enfermedades del Corazón. 1 vol. en 4o., tela 7.00
Tapia (M.). Trabajos del Hospital Nacional de Enfermedades Infecciosas. Volumen IV. (1933). 1 Vol. en 4o. rústica 3.20
Pfaundler. (M. V.) y Schlossman. (A.). Tratado Enciclopédico de Enfermedades de la Infancia. Libro de consulta para la práctica médica. 1er. volumen (Hay publicados, también, los Vóls. II y III). Barcelona. 1 Vol. en 4o. mayor, tela 24.00
(Podemos servir suscripciones a esta monumental publicación pedrática).
Carrasco Cadenas. (E.). El problema de las Vitaminas en la Alimentación Doméstica. 1 Vol. en 8o., rústica 0.50

DE VENTA:

Librería "Cervantes" — Galiano 62. Telf. A-4958
La Moderna Poesía — Obispo 135. Telf. A-1171.

Habana.

Buena noticia
para
los que tengan
CATARRO
KLEENEX

LA ciencia ha comprobado que los pañuelos ordinarios contribuyen a la propagación del catarro en la casa. Los gérmenes pasan del pañuelo a sus dedos y de sus dedos a todo cuanto Ud. toca. Los pañuelos Kleenex absorben los gérmenes y los retienen en donde no pueden causar daño. Se destruyen.

Su maravillosa suavidad los hace más soportables a las narices que los pañuelos comunes irritaron y enrojecieron. Pero la mejor es que se tiran una vez usados.

La damas de refinamiento también los usan con mucho éxito para quitar las cremas faciales, para pulir el maquillaje y aplicarse el polvo. Téngalos siempre en su tocador para Ud. y para sus visitas. Son muy económicos y es difícil pasarse sin ellos. Cómprelos en cualquier farmacia o botica.

GRATIS: Remita 3 cts. para portes al Sr. M. L. Lemon, Apdo. 254, Habana, y le enviaremos una liberal muestra de pañuelos sanitarios Kleenex.

"LA ZARZUELA"

Medias de chifón y semi chifón a $ 1 00 par, garantizadas. Escarpines para niñas a 20, 25 y 40 centavos en todos los colores.

NEPTUNO Y CAMPANARIO

Legionarios de Atarés hacen una aclaración

No están conformes con que se use su nombre genérico para apoyar al doctor Saladrigas

Habana, julio 17 de 1934.
Sr. Director del DIARIO DE LA MARINA.
Señor:

Al leer un escrito con fecha 16 del corriente, en el periódico «El País», donde expone, con el siguiente título: «Los Legionarios de Atarés apoyan el gesto de Saladrigas», los abajo firmantes que estuvieron en el mismo combate, le ruega de publicidad a las siguientes manifestaciones:

En esa fecha suscrita 8 de noviembre nos encontrábamos en el Castillo de Atarés unos 1,500 hombres, los cuales, la mayor parte abecedarios, se han desplegado a su vida cotidiana, muchos sin hacer alarde de este hecho, asombrándonos a los abajo firmantes, como a otros muchos, seguramente, el significad de este título, donde se refiere a todos en general, no estando nadie autorizado para hacer semejantes declaraciones, toda vez que los que nos sentimos verdaderos abecedarios, no estamos con nadie ni somos de nadie que no sea nuestra gloriosa institución abecedaria y continuaremos luchando bajo su bandera disciplinaria.

Anticipándole las gracias, quedamos de usted, attos. Gustavo Dosal, Angel Amieva, José Santos, Manuel Núñez, Angel Monzón Rodríguez, Pablo Camejo, Adalberto Balada Pelayo, Antonio Marrero Valldés, Benigno Pérez Fernández, Domingo Cabrera y Laureano Herrera.

ACLARACION DEL CONSEJO EJECUTIVO DE LA «LEGION DE ATARES»

En la edición de la mañana del día 15 de los corrientes aparece un escrito firmado por varios compañeros abecedarios, prisioneros de Atarés, en el que piden al Consejo Central del ABC reconsidere el acuerdo de separación de los doctores Saladrigas y Botet.

Queremos hacer constar que la «Legión de Atarés», cuyo Consejo Ejecutivo está integrado por abecedarios disciplinados apoyará las decisiones del Consejo Central del ABC mientras no se vulnere el MinifiestoPrograma de la Institución y que el escrito de referencia no tiene la fuerza oficial de la Legión, la cual se rige por los acuerdos de su Consejo Ejecutivn.—Habana, 17 de julio de 1934.—Consejo Ejecutivo de la «Legión de Atarés».—Roque Sabat Arcis, Secretario general.—Vto. Bno.—Eugenio Díaz Rubio, Presidente.

hora del Detallista
trasmisiones diarias de 1 a 2 p. m
LA VOZ DE LAS ANTILLAS
910 Kilociclos
DIRECTOR:
Dr. FELIPE RIVERO

ARROLLADO POR EL AUTOMOVIL DE UN ABOGADO

En el Primer Centro de Socorros fué asistido Eusebio Santa Cruz, de 62años, vecino de Loma de los Angeles número 4, en Luyano, de graves contusiones diseminadas por todo el cuerpo, que sufrió en la esquina de Sol y Habana, al ser arrollado por el automóvil 7048. Conducía la máquina el Dr. Roberto Heydrich Martínez abogado y vecino de 15 número 331, en el Vedado.

El hecho se estimó casual, siendo puesto en libertad el Dr. Heydrich.

Crónica Habanera

EN SU ONOMASTICO

Celebra en esta fecha su santo, la señorita Marina Díaz Biart, tan bella y tan interesante.

Es la hija mayor del Ingeniero Marino Díaz, Director de Radio, del Departamento de la Secretaría de Comunicaciones y de su gentil esposa Malvina Biart.

Muchas felicitaciones le llegarán a la señorita Díaz, con tal motivo.

LOS SANTOS DEL DIA

Saludamos en esta fecha a un grupo de damas y caballeros:

Están de días las Marinas, entre las que figura una distinguida dama, Marina Dolz, esposa del conocido clubman Sammy Tolón, tan ligado al Habana Yacht Club.

Otra dama distinguida, Marina Gómez Arias, la bella señora del doctor Carlos Obregón y Ferrer.

Marina Silva, gentilísima esposa del conocido y notable odontólogo doctor Eugenio L. Crabb.

Marina Farías viuda de Noroña, y su hija la bella señorita Marina Noroña.

Marina Oña viuda de Abreu, respetable dama.

Marina García Ríos de Gutiérrez Alea, Marina Cruells de Barinaga, Marina Alday de Artaud, Marina Oramas de Larrea, Marina López de Rivero, Marina Brenes de Alvarez, Marina Comas de Carcas y Marinita Rivero.

Entre las señoritas, Marina Tamargo, tan gentil y graciosa.

Marina Otero, Marina Govantes, Marina Rodríguez Marín, Marina Odoardo y Marina Cobián.

Marina Almirall, Marina Martínez Reyes, Marina Domínguez Rodríguez, Marina González, Marina Beltrán y Martínez, Marina Tró y Marina Rasanovas.

También está de días la interesante señora Camila López viuda de Rodríguez.

Un grupo de Federicos:

El doctor Federico Grande Rossi, reputado clínico.

Los conocidos caballeros Federico Morales y Valcárcel, Fico Maciá, Fico Fernández Casas, Federico Fabré y Federico Méjer y su hijo el joven Fiquito Méjer y Aguirre.

El doctor Federico Luis Justiniani y su hijo el doctor Federico Justiniani Santos.

Un respetable caballero, Don Federico de Monteverde, General retirado del Ejército español, y su nieto, el simpático joven Freddie Goudie y Monteverde.

El Comandante retirado Federico Tabío.

Federico Galbán, Federico López Aldazábal, Federico Navas, Federico Gispert, Federico Casenas.

Federico Villoch, notable comediógrado y actor.

El pintor Federico Suroca.

Federico Ramos, Federico Insúa, Federico del Peso, Federico Castañeda, Federico Gordillo, Federico Pérez Márquez.

Federico Baró y Milián.

Los doctores Federico Odoardo, Federico Cardona y Federico Arias.

Los jóvenes Fico Villalba, Freddie Alexander y Federico Pérez Sáez.

Federico Capetillo, que ha sido por tantos años Administrador del Frontón Jai-Alai.

Y estos compañeros de la prensa: Federico de Ibarzábal, Federico Gibert, Federico Rosaina, Federico Torres, Federico Mesa.

Y Federico Urbach, notable poeta.

MANUELITA CATA

A bordo del «Virginia», que entró en puerto ayer tarde, regresó a nuestra Capital la bella y distinguida señorita Manuelita Catá Bethart, Graduada de Doctora en Filosofía y Letras de la Universidad de la Habana y de la Sorbonne en París.

Viene procedente de Nueva York, a pasarse entre sus familiares una corta temporada, después de haber desempeñado el cargo de Head of the Spanish Departament en el conocido plantel Highland Manor School of Girls and Junior College, Tarrytown, así como de los cursos especiales en Halleston en the Hudson.

Reciba nuestro saludo de bienvenida.

LA CORAL DE LA HABANA

Entre los planes de la Coral de la Habana, figura como el más importante, para la educación musical de nuestro pueblo, las audiciones gratuítas, bien sea en teatros o en las fábricas y talleres, en donde se desenvuelve la labor industrial.

Esta labor educativa, cuyos resultados prácticos habrán de ser muy fecundos, está perfectamente de acuerdo y sigue las orientaciones de los planes de divulgación artística originados por la Comisión de Música, recientemente creada en la Secretaría de Educación.

La Coral de la Habana ya dió a conocer públicamente, hace varios meses, su generosa idea de ofrecer audiciones gratuítas para el pueblo. Este bello proyecto tendrá la primera realidad en un concierto próximo, que se efectuará, posiblemente, en el «Principal de la Comedia», a fines del presente mes.

El programa de este acto, que comprenderá obras clásicas y populares, se dará a conocer en su oportunidad.

Al mismo tiempo la Coral de la Habana está dirigiéndose a las grandes fábricas e industrias de la Habana, para ofrecer en los locales adecuados para ello, conciertos de divulgación, absolutamente gratis, habiéndose concertado el primero, que tendrá lugar para los obreros y empleados de la Cervecería «La Tropical».

Esta es una labor que pone muy alto el nombre de la Coral de la Habana, a cuya generosidad deberán horas inolvidables aquellos que no han tenido recursos o comodidades para asistir a los conciertos que se dan en la Habana.

EL ALMUERZO DE HOY

En el roof del Hotel Bristol, se celebrará a la una del día, el anunciado almuerzo del Cuerpo Consular Extranjero acreditado en esta Capital.

Numerosos los comensales del simpático acto.

Asistirán como invitados de honor, los señores T. Ifor Rees, Charles R. Cameron y Jaime Montero, cónsules generales de S. M. B., de los Estados Unidos de América y de España, así como el señor Eric C. Wendellin, nuevo Vicecónsul de los Estados Unidos.

CURSO DE VERANO

En «La Milagrosa», el conocido Conservatorio de música, que dirigen los profesores José Valls y señora Margot Pérez de Valls, ha dado comienzo un curso de verano, para el estudio de Piano, Violín, Mandolina, Banjo, Guitarra, Canto, Declamación e Historia de la Música.

Entre los numerosos alumnos que para este cursillo se han inscripto, figuran Nicolás y Alberto Rivero, Virginia Ferrán, Zulema y Zoraida Méndez, Edid y Dalia Fernández y Marcos Fernández.

Para el próximo curso de invierno, que, como de costumbre, empezará el mes de septiembre, se hacen ya los preparativos pertinentes para su inauguración, así como para los grandes conciertos «Ejercicios Artísticos», en donde se presenta al público la labor artística realizada por el alumno durante el año.

PARA MERCANCIA FINA Y DE BUEN GUSTO
LA CASA PEREZ
Camisería de gran fama — NEPTUNO 79

Un vestido...

DE SEDA — HILO — ALGODON — O — RAYON

Se lo puede hacer Ud. por la mitad de lo que había calculado gastar si aprovecha las

Asombrosas Rebajas en todo Julio

Que está ofreciendo para obsequio y provecho de las mujeres prácticas.

TODO REBAJADO

CARTERAS
MEDIAS DE SEDA
ROPA INTERIOR
ARTICULOS DE HOMBRES
CORSETS
ROPA DE CAMA
TRAJES DE NIÑOS
TRAJES DE BAÑO
TELAS BLANCAS
BOTONES
ABANICOS
ETCETERA

la elegante de neptuno
neptuno y aguila

EL TE DEL MIRAMAR

El Miramar Yacht Club, la prestigiosa sociedad que preside el doctor Mario B. de Rojas, ofreció en la tarde del domingo último, un té bailable para sus asociados.

Simpático acto, que resultó animadísimo y muy lucido, con la asistencia de gran número de socios.

Hasta cerca de las diez de la noche se prolongó el baile a los acordes de la famosa orquesta de los Hermanos Castro y del septeto Gloria Matancera.

Entre los numerosos parties, se encontraban los siguientes:

María Luisa Mestre de Martínez Giralt y Joaquín Martínez Giralt; Gilda Giol de Castroverde y Salvador W. de Castroverde.

Joaquín Demestre, Julia Perera de Demestre, Gloria Menéndez de la Torre, Herminia Barbanosa de Frau Marsall, Glorita de la Torre, Julio Gardan, Julita Demestre, Enrique Hamel, Nenita Mesa, Amalita Meruelos.

Gonzalo García Vieta y Sra. Puchina Vieta, Mario Fernández, Mike Recarey, Chiquita Vieta, Mercedes García, Alfonso Nogales.

Miss Adele Jurick y Mr. Cándido M. Calderín.

Luisita Rubiales de Caballero y Dr. Rogerio Caballero, Fefa Inclán de Caballero y Rodolfo Caballero, Olga Méndez de Cárdenas y Fernando de Cárdenas, Cuca Unanue de Valdés Rodríguez y Dr. A. Valdés Rodríguez, Mariita de Cárdenas y Víctor Echevarría.

Cuca Porteto, Rita Sarmiento, Lorenzo Rodríguez Llano, José Avila González, Manuel Díaz Pairó, Chichita Balsinde de Díaz Pairó, Berta Díaz Balsinde, Hortensia Tapia, Silvia Díaz Balsinde.

Consuelo Martínez de Barrera, María Eugenia de la Barrera, Esteban Alfonso Beba de la Barrera, Armando P. Moré.

Gregorio del Haya y señora María Carolina Roig de del Haya.

Srta. Glorita de la Torre y Julio Guardado Jr.

S. C. Peña y señora, señoritas Gloria Cancio y Margot Lecuona, César Armstrong.

Dr. Cándido B. Toledo Osés y Teresa Alvarez Moa de Toledo.

Leslie Rosé y Srta. Josefina Zayas.

Sra. Carma D. de Fernández, Ana Emilia Ruiz Trelles, Carlos Espinosa, Nenita Fernández, Conrado Mantecón, Lilian Fernández, Vicente Alvarez.

Francisco A. Barbero y señora, Francisco Fernández y señora.

Hilda Fehrmann, Julio Trujillo, Alice Fehrmann, Antonio Fernández de Castro, María Ursula Ducassi, Rigoberto Torres, Lilly Viña, Edgar de Marchena.

Pura Reyes de Martín, Lydia Martín Reyes, Isaías Quintana.

Lolita París de Etcheverry, Olimpia Etcheverry París, Oswaldo Duyós Romañá, Chicha Gómez Rubio, Jorge Lagomasino.

María Antonieta R. de Gottardi, Silvia Gottardi, Teté López Saavedra, Berta Gottardi, Antonio F. Canales.

J. Turró y Fela Ichaso de Turró, Alicia Ichaso, Antonia Ichaso.

Julián Salup, Clarita Coro de Salup, Raúl Perera, Josefina Lombard, y Dr. Perfecto Suárez y señora.

Fernando de Zayas, Sra. de García Pulido, Srta. Olga García Pulido.

Antonio E. Moreno, Sra. Carmela L. de Moreno, Srta G. García, Alfonso Albacete Jr., Srta. María Luisa Dueñas, Mario Rivero, señorita Adriana Lorete de Mola, Francisco Díaz Muro.

José A. Arango, Teresa de Beche, Enrique Azpeitia, Sra. Orlando Boza de Azpeitia, Oscar López, Aleida Azpeitia, Justo López, Sra. Amparo Alonso de López.

Oscar Ruano Estrada, Malvy Henderson, Sahara Interian, José Fernández Hidalgo, Malvina García, Julio Domínguez, Flora Interian, Adolfo Miñoso.

Alfredo Porto y Teresa Rivero de Porto, Alfredo Porto Jr. y Consuelito Trejo, Raúl Porto y Carmita Fernández, Octavio Jordán y Magda Porto.

Sra. de Quintana, Oneida Rivero, José R. Tamargo, María A. Quintana, F. Tamargo, Yolanda Rivero, Luis Gottardi.

Dr. Radamés Garriga y Carmen Echaso de Garriga.

Dr. Manuel Viamonte, Sra. Heroica G. de Viamonte, Manuel Pérez Benitoa y Lolita Boullón de Pérez Benitoa, Luis de Castroverde y Lolita M. de Castroverde, Julio Domínguez y Mercy Mecallins.

Adelaida Torres de Betancourt, Dr. Gaspar Betancourt, Srta. Amparo Moncada, Dr. Julio Morera.

Enrique Astorga, Srta. María Díaz Sera.

Mercy Sosa, Carlos Ardavín, Nieves Castro, Carlos Llano.

José Tellechea, Anita Ravent, Raúl Marso y Sra. Mercy Mecalling, Tino Montalvo, Julia Suárez de Domínguez.

Srta. Lelia Fernández de Castro, Martín Pérez Alonso, Otilia Ramos, Ramiro Bárcena, Mary Coloma, Manolo Rivero.

Catalina Colete de Fernández Casuso, Dr. Santiago Fernández Casuso.

José Reynaud, Sra. Bessie T. de Casas, Oscar Casas, Cuca Casas.

José Gustavo Bohorques, María T. Rovira de Bohorques, Emma Bohorques, Bertha Bohorques, Mirian Cortés, Ricardo Fusté.

Armando Portocarrero y señora.

Gonzalo Vieta y señora, Eduardo Canal, señora de Eduardo Canal, Dr. Adolfo Aragón, Sra. de Aragón, Sr. Andrés del Valle y señora.

José Kates, Nena Martín, Fabio Moya, Mechuca López, César Armstrong, Ernesto Martín, Eva Loyola, Juan Mederos, Lilia Duthil, Nenetica García Longa, Luis Duthil, Alicia del Valle, Rodolfo Incar, Félix Suárez Moré, Jaime González, Rogelio de los Reyes, Manuel A Fraga.

¿ES LA FARMACIA?

Le suplico me mande un frasco de la
"Pepsina y Ruibarbo Bosque"
pero tenga cuidado sea la legítima, pues me han dicho existen productos similares adulterados y el Doctor me ha recomendado tome sólo la de Bosque. Usted sabe compro siempre en su Farmacia por la confianza que me inspira.
La "Pepsina y Ruibarbo Bosque" produce inmejorables resultados en el tratamiento de la Dispepsia, Digestiones difíciles, Falta de apetito, Neurastenia gástrica, Estreñimiento, Gases, Vómitos, etc., etc.
LABORATORIO DEL DR. BOSQUE
TEJADILLO 36 - HABANA
DE VENTA EN TODAS LAS FARMACIAS DE LA ISLA

EN SAN FRANCISCO

En la Iglesia de San Francisco de Asís, tuvo efecto anteayer la boda de la graciosa señorita Herminia Callejas de la Torre, con el joven doctor Cándido Gómez Echazo.

Apadrinaron a la feliz pareja, la Sra. Pilar Echazo de Gómez, madre del novio, y el señor Carlos Callejas Meitzler, padre de la novia.

Los testigos:

Por parte de la novia firmaron el pliego matrimonial los doctores Carlos de la Torre, Ricardo de la Torre, Eduardo Gómez Echazo y José Presno y los señores José Callejas y Antero González Prieto.

Y por el novio, el señor Salvador Callejas y los doctores Federico Grande Rossi, Elpidio Stincer, M. Dorta Duque y Raimundo de Castro.

Preciosa y exquisitamente ataviada, llegó hasta el altar la señorita Callejas, luciendo como fino complemento de su traje, un lindo ramo nupcial, todo de gardenias, especialmente diseñado para ellas por los floristas de la «Casa Trías», el conocido jardín del Vedado.

EN EL HOTEL NACIONAL

Esta tarde, se celebrará en la piscina del Hotel Nacional, las competencias de natación organizadas para los miembros de la Sociedad Infantil de Bellas Artes.

Su dirección estará a cargo del conocido atleta Troadio Hernández y darán comienzo a las cuatro de la tarde.

Habrá música, buffet y muchos alicientes para la concurrencia.

Y un sinnúmero de competencias, para cuyos triunfadores se preparan diferentes premios.

(Continúa en la Pag. SIETE)

Lupe, Desconsolada, descubre la *Verdad* acerca de su MAL ALIENTO

Ahora—Mantenga su Aliento Puro Todo el Día

USTED sabe lo que significa acercarse a una persona de mal aliento, debido a desarreglos estomacales. La acidez excesiva fermenta los alimentos, forma gases desagradables que suben, produciendo situaciones penosas, si la persona en cuestión se da cuenta de ello.

Como persona escrupulosa, NO se conformará usted con ocultar el olor por medio de gargarismos o enjuagatorios, sino que deseará PROTECCIÓN ABSOLUTA.

Lo mejor para lograr ésto es CERCIORARSE de que el ESTÓMAGO se mantenga siempre LIMPIO. Su médico le dirá lo que debe usted hacer: Tome una cucharadita de BiSoDoL en agua, de noche y de mañana.

Este descubrimiento—una COMBINACIÓN de valiosos ingredientes digestivos—está protegiendo hoy a millares de personas.

Empiece usted a tomar BiSoDoL ahora. Tómelo también contra los gases, eructos agrios u otros trastornos estomacales. Es el nuevo remedio mejorado, de acción rápida, recetado por los médicos dondequiera. De venta en todas las farmacias.

NO ES UN ENJUAGATORIO; ES UN POLVO DIGESTIVO

¡GRATIS! Sírvase llenar y enviar este cupón al Sr. IGNACIO SANCHEZ LEAL, Apartado 2211, Habana.
Sírvanse enviarme una muestra liberal de BiSoDoL. Remito 5¢ para el franqueo.
Nombre.....
Calle..... Ciudad.....

E.C.D. 2016

Escenario y Pantalla

NOTAS

IRUSTA, FUGAZOT Y DEMARE, EN EL CAMPOAMOR

Irusta, Fugazot y Demare en «Boliche»

Estupendo programa se ofrece hoy con 2 estrenos en Cuba de películas interesantísimas. Uno de ellos es «Boliche», la magnífica foto-opereta hispano argentina, en la que son principales figuras los populares artistas argentinos, de quienes tan gratos recuerdos conserva el público de Cuba, IRUSTA, FUGAZOT Y DEMARE. Con ellos aparecen también muchas caras conocidas, entre ellas: Rafael Arcos, La Severini, Modesto Cid, Amparo Aliaga y el famoso cómico español Alady.

«Boliche» tiene un argumento interesantísimo desde el principio al fin, espléndido sonido, maravillosas fotografías y deliciosa música, oyéndose entre ellas los tangos y canciones titulados: «Mi Musa Campera», «Arrepentimiento», «Tesoro, ay mi Tesoro», Niña de mis Quereres», «Matabú», «Rosa Peregrina» y «La alegría del volver». «Boliche» es una película que todo el mundo, principalmente el elemento femenino querrá ver más de una vez y sin exageración alguna, puede decirse que no tiene nada que envidiar a la mejor que se haya filmado en Hollywood.

El otro estreno del día es «¿Quién mató al Dr. Crosby», una película Universal con argumento también muy interesante y en la que figuran Wynne Gibbson, Onslow Stevens, J. Farrel Mac Donald y otros.

Este programa con «Boliche», «¿Quién mató al Dr. Crosby?» y donde también figuran Noticiario, cartón del Ratón Mikito y comedia, se exhibirá durante cinco días seguidos, desde hoy hasta el domingo inclusive, sin alterarse los precios de costumbre, que son como siempre, 30 centavos la luneta, 15 los niños y 10 la tertulia, en función continua desde la 1 y 30 hasta por la noche.

NACIONAL: «EL GUARDIA MARINO» Y MAX BAER Y PRIMO CARNERA

Ha sido un éxito en el teatro «Nacional», este programa de doble atracción. Sus exhibiciones se cuenta por llenos.

«El Guardia Marino», con Bruce Cabot y Betty Furnes, no se ha anunciado con pretensiones de super-producción y sin embargo el público la vé con singular complacencia y comenta favorablemente su argumento original, y las escenas de gracia y visualidad en que abunda este film, que ostenta una firma de gran crédito la R.K.O. Radio.

La película «Primo Carnera vs. Max Baer», reproduce detalle por detalle, golpe por golpe, todos los once rounds de esta sensacional pelea, la mejor desde hace muchos años, en la que se vé la superioridad de la escuela del Apolo del Ring Jack Dempsey, maestro de Max Baer, el actual campeón mundial. Esta película puede verse solamente en el teatro «Nacional», y son muchos los niños interesados en saber si será exhibida en la matinée del domingo. Eso lo contestará la empresa de dicho teatro: Heliodoro García.

Hoy se exhiben ambas películas en todos los turnos desde las 3:30 y por lo tanto en los preferentes de 5:30 y 9:30 y a los precios de costumbre, 40 centavos hasta las 6 y 30 y 50 centavos después de esa hora. Los niños solamente 20 centavos.

Para mañana jueves, se anuncia un gran estreno en el «Nacional», el de la película titulada: «Hogar perdido», en la cual figuran como protagonistas el notable actor John Barrymore y Helen Chandler. El argumento de esta película es muy patético, conmovedor, gira acerca de la vida de un hombre libertino que abandona a su niña pequeña y a su mujer; pasan los años y en sus correrías por los tés danzantes y cabarets encuentra a su hija que lleva una vida bastante licenciosa, sin conocerla el viejo Tenorio pone sitio a la plaza, pero más tarde tiene oportunidad, al reconocerla, de salvarla d euna injusta acusación y de sacrificarse por ella redimiendo su pasado a costa de un sacrificio.

«MANDALAY», MAÑANA, EN EL ENCANTO

Se repite hoy la producción Warner «Fácil de amar», una producción que no tiene nada de sombrío ni trágido y en la que mediante sus escenas nos sentimos con pleno derecho a embriagarnos de apasionado sentir, sin pensar en arrepentimientos ni pecados. Genevieve Tobin, Mary Astor, Adolphe Menjou, Patricia Ellis, Guy Kibbee, y Edward Everett Horton, son los principales personajes en esta obra que tiene mucho de humorística.

Mañana: «Mandalay» donde Kay Francis, mujer de extraordinaria belleza encuentra más ocasiones de lucir su gentileza y sus hondos emocionalismos. «Mandalay» es el más fuerte de los dramas pasionales en que Kay Francis ha sido la protagonista y al mismo tiempo, la más atrevida obra pasional de su carrera vertiginosa. Con ella actúan Ricardo Cortéz, Warner Oland, y Lile Talbot. Kay Francis luce en «Mandalay» quince modelos de trajes distintos y esta es una de las producciones que la Empresa «Encanto» recomienda como algo soberbio y maravilloso, que satisfará el gusto, aún de los más exigentes.

El argumento de «Mandalay» nos cuenta cómo la belleza de una mujer fué el fatal motivo de su desdicha, porque sin ella hacer nada para conquistar corazones, los hombres fascinados por su hermosura se disputaban sus caricias y sus besos.

Pronto «El gato negro», una película de gran misterio y en la que aparecen mujeres bellísimas, actuando con Boris Karloff (Frankstein) y Bela Lugosi (Drácula).

EXITO DE «UN GABINETE DE ALTURA» EN EL PAYRET

Se estrenó anoche con gran éxito en el teatro «Payret» por la Compañía de Acebal-del Campo, la fantasía en 12 cuadros, libro original de Francisco Meluzá Otero, música del maestro Reverón titulada: «Un gabinete de altura». La obra gustó extraordinariamente y los autores fueron aplaudidos por el público que anoche llenaba la sala del «Payret» con motivo de celebrarse la fiesta de arte hispano cubano.

La Chelito, Yolanda González, Acebal, del Campo, Otero, Alvarito y demás artistas del conjunto fueron aplaudidos en sus respectivos papeles que interpretaron con justeza.

Para esta noche se anuncia en la primera tanda, a las 9, «Wall Street» o «La danza del kilo» y en la segunda «Un gabinete de altura».

Precios: 20 centavos la luneta y 10 centavos la tertulia para toda la función.

Se ensayan con actividad la obra de actualidad «La revolución empieza ahora» debida a Alvaro Suárez con música del maestro Reverón.

Mañana jueves: función popular.

«DON FULGENCIO» EN EL MARTI

La empresa del «Martí» ha combinado para hoy un atractivo programa que se cubre, en la primera tanda, a las 8 y 45, con «Escándalos Habaneros», original de Pepito Sánchez Arcilla y con música del maestro Prats y, en la sección de honor, a las diez y media, con «Don Fulgencio», uno de los más grandes éxitos de la temporada, original, el libro de Julio Díaz y Carlos Robreño, dos valores positivos de nuestra literatura teatral y que, en primera colaboración han obtenido triunfo magnífico. La música de «Don Fulgencio», fácil e inspirada, se debe también, al maestro Prats.

Como de costumbre, regirán precios a base de 30 centavos la luneta para cada tanda; 20 centavos la butaca y 10 la tertulia.

Para el viernes prometen los carteles del «Martí» una reposición y una reaparición. Se trata, nada menos que de «La hija del sol», musicalizada por el maestro Roig y que ostenta bellísimo decorado de Noriega y Roig y la vuelta a la escena de Julita Muñoz, vedette que cuenta con las generales simpatías.

Para el martes se anuncia una gran función extraordinaria con motivo de las Bodas de Plata de «Don Fulgencio», estrenándose ese día «El peligro amarillo», revista de Carlos Robreño y co nmúsica de Prats, para Robreño y con música de Prats; para ciones Julio Richards.

Francia busca en un sistema de pactos wilsonianos la paz de los países del Viejo Continente

El éxito del plan despende de Alemania, pues Inglaterra ha dejado de ser un obstáculo después de la visita de Barthou a Londres. Francia brinda una oportunidad de paz a Alemania

PARIS, julio 17. (SD).—Muy pocas veces en la historia de los últimos quince años de Europa, una historia de diplomacia de alta presión, han existido tantas posibilidades para una solución de una manera u otra, de los problemas que, desde los tratados de Versalles, han perturbado el Continente.

Se ha llegado a un punto decisivo. Dentro de pocos días se podrá saber si el destino de Europa será una próxima guerra, o la paz echará raíces y perdurará por lo menos durante varias generaciones.

El punto vital que se discute es este:

¿Triunfará el principio wilsoniano de un sistema de paz entre naciones que siempre han permanecido hostiles unas a las otras, o volverá Europa al sistema antiguo de establecer un equilibrio del poder?

Francia ha llevado a cabo una campaña para lograr la paz por medio del sistema wilsoniano.

Los textos de los pactos propuestos no han sido publicados, pero se conocen lo suficiente para palpar sus características principales.

Por ejemplo, el llamado Pacto del Noroeste, es un convenio que incluye a Alemania, Polonia, los Estados Bálticos, Rusia y Francia, firmando dichas naciones un Tratado de no agresión y ayuda mutua, con Francia y Rusia fungiendo de garantizadores de acuerdo con el principio de Locarno.

Al principio este pacto no encontró sino hostilidad en Inglaterra. Pero la visita de monsieur Barthou a Londres, la semana pasada, cambió la situación, pues sin participar en el ptcto, el Gobierno inglés se ha comprometido a prestarle todo su apoyo al plan de Barthou en aquellas capitales de Europa en donde Inglaterra ejerza influencia.

Ahora Europa tiene sus ojos puestos en Alemania, pues es Alemania la que tiene que decidir la suerte de este sistema de pactos. Los franceses están situados en una posición muy ventajosa. Ante los ojos del mundo, Francia le ha brindado a Alemania una oportunidad para establecer la paz de una manera más o menos definitiva. Si Alemania rechaza la oferta, Francia, libre de responsabilidades, puede concluir un sistema de alianzas militares muy favorable para ella.

IRUSTA-FUGAZOT-DEMARE

SALUDAN A TODOS SUS AMIGOS DE CUBA Y LES RECOMIENDAN VAYAN A VERLOS AL TEATRO CAMPOAMOR HOY en la Foto Opereta Hispano-Argentina

"BOLICHE"

Títulos de los Tangos y Canciones que cantan en esta deliciosa producción "MI MUSA CAMPERA" "MATABU" "ARREPENTIMIENTO" "NIÑA DE MIS QUERERES" "TESORO, AY MI TESORO" "ROSA PEREGRINA" "LA ALEGRIA DE VOLVER"

ARGUMENTO - TECNICA - INTERPRETACCION - DIRECCION ESTUPENDA!

Y ESTRENO EN CUBA de la emocionante producción

QUIEN MATO A Dr. CROSBY

-THE CROSBY CASE- con WYNE GIBSON - ONSLOW STEVENS - J. FARRELL McDONALD

30¢ 15¢ 10¢

Guanabacoa al Día

LA EXCURSION A PINAR DEL RIO

A las seis de la mañana salieron rumbo a la cenicienta provincia pinareña un grupo de elegantes y alegres damas y damitas, acompañadas de entusiastas caballeros y jóvenes: Ellos eran:

Señoras: Lala Ruíz de Blanco Arenas, Rita Calleyro de Blanco, Candita Bousa y Juanita Betancourt de Acevedo. Siempre complacientes.

Señoritas: Carmelina Blanco, Lolita y Josefina Acevedo, Manuelita y Luz María García, Ciria Blanco y Graciella Rodríguez, tan lindas como simpáticas.

Señores: Dr. Oscar M. Banco Arenas, Gran caballero del Consejo «San José de Calasanz 2,750», Antonio Blanco, Manuel Suárez, José A. Puga, Manuel Banco Ruíz, Julio Fernández, Dr. José Isidro Fonseca Febles y Miguel García, el entusiasta organizador de esta simpática excursión.

Los caballeros de Colón al llegar a Guanajay a las siete y media de la mañana, fueron recibidos por una nutrida representación de caballeros del Consejo «San Hilarión» de aquella hermosa Villa pinareña.

A las ocho oyeron misa en aquella hermosa parroquia, oficiando su cura párroco el R. P. Enrique García; quien desde el pulpito dió la bienvenida a los excursionistas e exhortó a los caballeros de Colón del Consejo de «San Hilarión» a devolver la visita que se le hacía; el día 15 de Agosto próximo fecha que se celebran las fiestas cívico religiosas de Nuestra Señora de la Asunción, nuestra típica «Tutelar».

La parte cantada de la misa estuvo a cargo de la señorita Graciella Rodríguez, acompañada por las hermanitas Manuelita y Luz María García, del grupo de los excursionistas.

A las nueve siguieron hacia la ciudad pinareña, haciéndose un alto en la hermosa finca de tabaco, «El Hato», en Consolación del Sur; admirándose de ella su gran «Represa» y sus bellos paisajes, allí fueron atendidos amablemente por la señora Ramona Echevarría viuda de la Maza y sus elegantes hijas las señoritas Dolores e Irmina de la Maza.

A las doce del día llegaron a la tranquila ciudad pinareña, donde eran esperados, siguiéndose al lugar del almuerzo en una finca radicada en la calzada de la Coloma, sirviéndose el menu bajo unos frondosos mangos; una vez terminado este se dirigieron al hermoso palacete de las escuelas Pías.

En este lugar se les obsequió con exquisitas pastas y helados, extendiéndose el obsequio a los caballeros con tabacos elaborados por las famosas capas vueltabajeras.

Fueron visitados el Liceo y la Colonia Española, sociedades dignas de una ciudad como la de Pinar del Río.

También visitaron la residencia de los hermanos Soler en la calle de Martí, atendiéndoseles por las señoras Rita Soler de Arocha y Amalia Rodríguez de Soler.

A las cuatro salieron de regreso: llegándose a las seis y media a Guanajay, donde un grupo compuesto por las señoras Angelita Campos de Nazabal, Obdulia Nuevo de Fernández y Sara Villegas de Fernández y las señoritas: Josefina García, simpática prometida del gran caballero de Colón de aquella Villa señor Jorge L. Quintero, Aida Quiñones, María Josefa Valdés, Laurita Nuevo, Delia Quiñones, Cuca Ventura, Matilde Cintas, María Francisca García, Laura García, Esther Rodríguez, Pilar Hernández y Juanita Rivero, todas muy gentiles y elegantes, así como un excelente grupo de caballeros de aquella sociedad, ofreciéndose en el edificio del Consejo «San Hilarión» un rico refrigerio.

A las nueve y media de la noche estaban de regreso en nuestra villa los alegres excursionistas, dándose fin así al hermoso día de confraternidad espiritual comenzando a las seis de la mañana.

Todos estaban satisfechos y agradecidos por las atenciones múltiples que recibieron, y muy especialmente al Consejo «San Hilarión» de Guanajay.

FIESTA INFANTIL

Celebrada en la tarde del día 16, en la hermosa residencia de los amables esposos, señora Libertad Alvarez de Villiers y señor Jorge de Villiers, con motivo de cumplir ese día años su graciosa hijita Ileana.

Muchos fueron los niños allí congregados para congratular a su amiguita y de entre el bullucio de los chicos pude anotar un pequeño grupo de ellos:

Faviola de Villiers, Hortensia Navarro, Aleida Machado, Lidia Martínez, Nelia Alvarez, Herminia Mercadal, Josefina Yánez, Hilda Martínez, Paulina Hernández, Chuchú Domínguez, Blanca López Martely, María Antonieta Checa, Pura, Ana, Asela y Lily de la Torre, verdaderas flores en botón.

De entre los feos del mañana estaban: Miguel Navarro, René Machado, Regino Martínez, Agustín Martínez, Virgilio Echeniz, Lilo y Tony Fernández, Evelio Mesaña y mi querido e inquieto sobrinito Aldito; todos muy graciosos y simpáticos.

Se les obsequió con juguetes, dulces y helados.

Que la linda Ileana tenga muchas fiestas como estas.

CARMELA RUBIO VIUDA DE LIMA

Por un olvido muy lamentable, no saludé en esta crónica a la bondadosa dama Carmela Rubio viuda de Lima, lo que lamento infinito, el día 16.

Se vió su residencia muy visitada por sus numerosas amistades que fueron a congratularle por la fecha que celebraba en unión de su distinguida hija la señorita Carmela Lima Rubio; llevándose a efecto un hermoso baile.

Reciban pues, mi felicitación con las naturales excusas.

EN EL CASINO ESPAÑOL

Esta noche a las 8 y media, serán expuestos en los salones del Casino, los catorce carteles presentados al concurso del «Cartel de propaganda de la semana turística de Guanabacoa».

El jurado no ha presentado el fallo, pero extraoficialmente puedo decir que los trabajos premiados fueron los que llevan por lema «Tutelar» primer premio, «Jolgorio», segundo premio.

Se que en el informe a rendir se recomienda al comité central de la «Semana Turística» otorgue un tercer premio para el cartel «Las Palomas» y una mención honorífica para el de «Alegría».

Esta noche admiraremos los trabajos presentados en los amplios salones del Casino.

Ya que de la semana turística hablo quiero hacer conocer que para la noche del jueves 19 están citados todas las fuerzas vivas de la Villa con el ruego por la comisión organizadora de que no debe faltar a ella toda aquella persona que tenga verdadero interés por el mayor auge de estas fiestas y quiera que esta Villa progrese socialmente.

COMIDA INTIMA

En el «Castillo del Farnes» se levó a efecto la comida íntima que ofreció a un grupo de amigos el distinguido y correcto amigo Sr. Enrique Meiras en ocasión de celebrar su fiesta onomásttica el día 15.

Asistieron a él el activo Agente del DIARIO y conocido comerciante señor Manuel Cuervo, Antonio Rodríguez, Sebastián Fernández, José Rodríguez, el popular «Pepe», Arturo Fernández Cabo, Guillermo Masip, Claudio Conde, entusiasta industrial, y Prudencio Riesgo.

En el transcurso de la comida reinó la alegría haciéndole los honores al exquisito menú servido por los propietarios del famoso «Castillo del Farnes».

NOTA DE AMOR

La elegante señorita Margot Dardet y Rivas, fué pedida en matrimonio en días pasados, a su señora madre, por el correcto joven Antonio Espinal y Serna.

Compromiso de amor de todas simpatías; por haber sido contraído por dos jóvenes de la alta esfera social: es ella hija del inolvidable doctor Dardet, el médico de los pobres.

Ese día se vió congratulada la simpática Margot, por sus numerosas amistades que le obsequiaron con muchas flores, como si con ello quisieran hacer resaltar sus virtudes y simpatías, pues ella resale de entre las hermosas flores.

A la enamorada parejita les deseo que pronto vean realizados sus sueños de amor.

Jorge R. Arango de la Maza.

GACETILLAS

RIVIERA: «LA LEY DEL TALION»

Para hoy nos promete el concurrido teatro «Riviera», el estreno de la grandiosa producción Fox, fielmente interpretada por el genial actor Spence Tracy, titulada: «La ley del Talión», la cual cubrirá los turnos elegantes de 5:15 y 9:45, completándose el programa con un noticiario Fox, el cartón titulado «El faldón de la camisa» y la interesante alfombra «Sombras del Cairo». Para los turnos de 4:15 y 8:15 se exhibirá «La feria de la vida», por la simpática Janet Gaynor.

Mañana: Grandiosa matinée a la 1:30 exhibiéndose «La dama espía», «Las delicias del amor», noticiario, cartón y comedia.

Viernes: «Sed de justicia» por Sidney Fox.

Sábado: «Alma de médico» por Clark Gable.

Pronto: «Catalina la Grande» por Douglas Fairbanks Jr.

FAUSTO: «UNA SOMBRA QUE PASA»

«Una sombra que pasa» o «Las vacaciones de la muerte», constituye el clow de los programas de hoy en el cómodo teatro «Fausto».

Esta película «Una sombra que pasa» que constituye uno de los más sobresalientes aciertos del gran actor Fredric March, se exhibirá en los turnos preferentes de 5:30 y 9:30 y también durante el día.

En el turno de las 8:30, y durante el día, se exhibirá la película «Basta de mujeres», en cuya interpretación se distinguen Edmund Lowe y Victor Mac Laglen.

Se exhibirán también en «Fausto» completando los programas, cartón animado, revista de variedad y noticiario mundial «Ojos y oídos del mundo».

Los precios como de costumbre: 30 centavos para los mayores y 15 centavos los niños.

Próximo estreno en «Fausto» «Este hombre es mío».

NEPTUNO: «AMANTES FUGITIVOS»

Un programa máximo anuncia «Neptuno», «le petit theatre» de la calle de su nombre. Formado este programa con películas que con toda justicia son calificadas como superproducciones.

En los turnos de 2, 5:30 y 9:30 y 9:30 se exhibe el bello y movido romance de amor, titulado: «Amantes fugitivos», por Robert Montgomery y Madge Evans.

En los turnos de 3:30 y 8:30, se exhibirá la artística e interesante película «La bailarina» por Joan Crawford y Clark Gable. Se completan estos programas con noticiario, cartón animado y comedia.

Los precios en «Neptuno»: 20 centavos todo el día hasta las 6:30 y después 30 centavos. Los niños pagan solamente 15 centavos en todos los turnos.

Mañana día dedicado a Dolores del Río, exhibiéndose sus dos mejores películas, la popularísima «Volando hacia Río Janeiro» y «Ave del paraíso».

PRADO: MONUMENTAL PROGRAMA

«Prado» exhibe hoy nuevamente y a petición la grandiosa película Warner «Modas de 1934», cinta con un interesantísimo argumento y con un lujo inusitado, donde aparecen 200 mujeres preciosas y 60 modelos insuperables. Toda la película ocurre en París y en ella actúan como principales intérpretes: William Powell, Bette Davies, Frank Manuch y otros. Se exhibirá en los turnos preferentes de 3:30, 6:30 y 9:30. «El marinero», graciosísima comedia por Joe E. Brown, el cómico inimitable; Jean Muir, una de las mujeres más lindas de Hollywood, Thelma Tods, Sheila Terry y Frank McHugh, se exhibirá en los turnos de 2.15, 4:30 y 8:30. Además una graciosa comedia y un cartón musical.

Mañana: Regio programa. La interesante y lujosísima producción «Fascinación», por Paul Lukas y Constance Cummings y «La caída de un imperio» soberbia y espectacular producción.

REGINA: «EL CASO MAYOR DE CHANG»

Dos grandes joyas cinematográficas completan el programa de hoy en el concurrido «Regina». A petición «Sucedió una noche», producción de Clark Gable y Claudett Colbert ¡colosal! y estreno de la regia producción Fox, «El caso mayor de Chang» por Warner Oland. También se estrena la comedia «Jardines de Amor».

Los precios: 15 centavos luneta mayores hasta las 6:30 y 20 después. Niños 10.

Mañana: Este mismo programa.

Viernes: «Hoopla» de Clara Bow.

Se acercan los estrenos de «Divina», «Hembra», «Catalina la Grande» y otras.

TRIANON: «MODAS DE 1934»

En la tanda de las 4: Bárbara Stanwyck en «Siempre en mi corazón», revista Metro, muñequitos y la bella creación de Warner, interpretada por William Powell y Bette Davis, titulada «Modas de 1934».

A las 8:30: :Siempre en mi corazón».

En la de 9:45: revista, muñequitos y la regia cinta «Modas de 1934», donde se contemplan escenarios preciosos y mujeres bonitas.

Mañana: «Hembra», por la genial Ruth Chatterton, y «Pasiones Gigantes», por Kay Francis y Edward G. Robinson.

El viernes se vuelve a exhibir ¡Vaya un enredo! por la gentil francesita Claudette Colbert.

Para sábado y domingo se anuncia el estreno de la gran película de Irene Dunne, «Este hombre es mío».

AUDITORIUM: «EL HOMBRE INVISIBLE»

Dos de las mejores películas últimamente llegadas al mercado habanero son las escogidas por la empresa del «Auditorium» para cubrir el programa de hoy, en todos los turnos, a las cinco y treinta y nueve y media y en la sección de las ocho y treinta.

Son ellas, nada menos que «Noviazgo en los aires», de muchísima acción y en la que intervienen los más valiosos artistas que realizan, por milagro de la cámara peripecias mil en las nubes y «El hombre invisible», espeluznante producción que, a través de su trama, plagada de emociones, brinda al espectador una técnica absolutamente nueva y que imprime a la cinta todos los efectos deseados.

No faltarán comedias, revistas y cartones y, como de costumbre, regirán precios a base de 20, 15 y 10 centavos.

Mañana: el mejor programa de la barriada.

RIALTO: «EL CASO MAYOR DE CHANG»

Fox, presenta la misteriosa producción de grandes emociones titulada «El caso mayor de Chang» por Warner Oland y Columbia a petición exhibe su más grandiosa película de este año «Sucedió una noche» genial creación de Clark Gable y Claudette Colbert. Además la comedia «Jardines de Amor».

Los precios 20 centavos luneta y preferencia a todas horas.

Mañana este mismo programa.

Viernes «Hoopla» y «La ley de Talión».

Domingo Gran Matinée «Smoking» y «Hoopla».

Pronto «Divina» «Hembra» y «Catalina la Grande».

OLIMPIC: «SECUESTRO»

Para hoy anuncian las carteleras del gran cine OLIMPIC de Ave. Wilson y B en el Vedado, dos colosales y valiosas películas. En sus elegantes tandas de 5:15 y 9:30 preciosa Comedia y Variedad. Suntuosa e interesante super joya «Secuestro» de Mirian Hopkins y William Collier Jr. A las 8:30 sensacional producción «Pecadores sin Careta» de Carole Lombard y Gary Grant. Mañana jueves «Basta de Mujeres» y «Se necesita un protector». Viernes «Modas de 1934» y «Matando en la sombra».

WILSON: «SED DE JUSTICIA»

Belascoaín y San Rafael, U-5863; 10 centavos de 1 y media a 6 y media y 15 centavos después, niños 10 centavos a todas horas.

La mejor ventilación de la Habana, más frescos que en la playa sin sufrir los rigores del sol.

Hoy, tarde y noche, la comedia «Una noche de alarma», el cartón «Alma Alegre» y las producciones: «Sed de Justicia» atracción suprema por Sidney Fox, y O. P. Heggie; y «La comunión de la carne» magistral atracción por Conrad Veidt. A las 5 p. m. «Sed de Justicia» y «La comunión de la carne».

Mañana, «Sucedió una noche» por Clark Gable, y Claudette Colbert.

Mañana, «Sucedió una noche» por Clark Gable y Claudette Colbert y «El noveno huésped» sensacional emocionante.

Sábado, «Una vida por otra» por Nancy Torres, y Julio Villareal, en Español.

Domingo, «Moulín Rouge», magistral producción.

INGLATERRA: «SED DE JUSTICIA»

San Rafael y Consulado, M-5527; 10 centavos de 1 y media a 6 y media y 15 centavos después, niños 10 centavos a todas horas.

La mejor ventilación de la Habana, más fresco que en la playa, sin sufrir los rigores del sol.

Hoy, tarde y noche, la comedia «No quería casarse» y el cartón «La confidencia» y las producciones, «Sed de Justicia» atracción suprema por Sidney Fox y O. P. Heggie y «La comunión de la carne», regia joya, por Conrad Veidt.

A las 5 p. m. «Sed de Justicia» y «La comunión de la carne».

Mañana: «Sucedió una noche» por Clark Gable y Claudette Colbert y «El noveno huésped», sensacional emocionante.

Sábado: «Una vida por otra» por Nancy Torres y Julio Villareal, en Español.

Domingo: «Moulín Rouge», por Constante Bennet.

ALHAMBRA: «EL JOROCON»

REGINO LOPEZ, director infatigable tiene preparado el estreno para el viernes 20 de «Las perseguidoras», original de Armando Bronca el mejor perfilista y dialogista del sainete cubano. Anckerman es el colaborador pues ha escrito linda música de carácter costumbrista. Sigue triunfando «El Imperio de Cubanacán» y «El Jorocón». Por días se suman los simpatizadores de Alicia Rico, una de las estrellas más luminosas del Teatro Cubano. Arrecondo subiendo por día en la estimación del público. Bringuier piramidal. French sin igual. Todos dirigidos por el más hábil de los directores Regino López.

Para fecha próxima «Guillotina Universal».

Hoy en primera tanda «El Imperio de Cubanacán».

Segunda tanda «El Jorocón».

Variedades al final de cada tanda por La Pinareña.

HOY HOY

ENCANTO

FACIL DE AMAR

con Genevieve TOBIN - Mary ASTOR Adolphe MENJOU - Patricia ELLIS & Everet HORTON - Guy KIBBE

MAÑANA

KAY FRANCIS en su mejor película

"MANDALAY"

con Ricardo CORTEZ Lyle TALBOT Warner OLAND

LA CADENA MUTUA ACORDO UN VOTO DE CENSURA PARA EL DR. SUAREZ GUTIERREZ

El señor Eugenio Oliva Mauricio, Secretario de Actas de la Asociación Revolucionaria «La Cadena Mutua», nos comunica que la Asamblea General de la misma ha tomado acuerdo, por unanimidad, de dictar un voto de censura para el Secretario de Comunicaciones, doctor Miguel Suárez Gutiérrez.

Se señala, al efecto, que la citada Asociación propuso al doctor Suárez para una cartera ante el Presidente de la República, haciendo activa campaña para obtener éxito en esas gestiones, y una vez que estuvo al frente de la Secretaría del Trabajo, solicitó «La Cadena Mutua» diez puestos o nombramientos para los afiliados, petición que no satisfizo, como ahora, en la Secretaría de Comunicaciones, tampoco ha atendido esa demanda.

AUDITORIUM

HOY Telf. F-4455 HOY

5½-8¼-9¼

NOVIAZGO EN LOS AIRES

por Artistas de la RADIO

y COPIA NUEVA de

EL HOMBRE INVISIBLE

20¢ 15¢ 10¢

SENTIMIENTO POR EL TRASLADO DE UN MILITAR

BOLONDRON, julio 17.—DIARIO. Habana.—Valiosos elementos de esta sociedad y de todo el Distrito de Alacranes, piden nos hagamos eco del sentimiento que ha causado el traslado para Colón, del pundonoroso militar Benjamín Martínez, Capitán Jefe que era del Escuadrón 29 de la Guardia Rural de Unión de Reyes, encargado de la vigilancia de esta zona, en la que supo captarse la general estimación por su rectitud, caballerosidad y diáfana actuación, encareciéndose al Jefe del Estado Mayor del Ejército Constitucional, Coronel Batista, su reposición, si con ello no se afectara el servicio, dadas las dotes personales del referido militar y su identificación con estos pueblos, en que se han apreciado las excelencias de tan cumplido y celoso militar.—Oña, Corresponsal.

CARTEL DEL DIA

POR LOS TEATROS

PAYRET. A 7157. Compañía de Acebal del Campo. A las 9: Wall Street o La Danza del Kilo. A las 10.30: Un gabinete de altura.

MARTI. A 1851. Compañía de Agustín Rodríguez. A las 8 y 45: Escándalos habaneros. A las 10 y 30: Don Fulgencio.

ALHAMBRA. Compañía de Regino López. A las 8 y 45: El jorocón y El imperio de Cubanacán.

POR LOS CINES

CAMPOAMOR. A 7054. A todas horas: Boliche (estreno) con Irusta, Fugazot y Demare. Quién mató al doctor Crosby, comedia y revista.

ENCANTO. A 4433. A todas horas: Fácil de Amar, con Genevieve Tobin, comedia y revista.

NACIONAL. A 3730. A todas horas: El guardia marino, la película de la pelea entre Max Baer y Primo Carnera, comedia y revista.

RIVIERA. La Ley del Talión y La Feria de la Vida.

FAUSTO. Una sombra que pasa y Basta de mujeres.

NEPTUNO: Amantes Fugitivos y La Bailarina.

PRADO. Modas de 1934 y El Marinero.

REGINA. El Caso Mayor de Chang y Sucedió una noche.

TRIANON. Modas de 1934 y Siempre en mi corazón.

AUDITORIUM. El hombre invisible y Noviazgo en los aires.

RIALTO. El caso mayor de Chang. Sucedió una noche.

OLIMPIC. Secuestro. Pecadores sin careta.

WILSON. Sed de justicia. La Comunión de la Carne.

INGLATERRA. Sed de Justicia. La Comunión de la Carne.

LARA. Nacida para pecar. El último varón.

MODERNO. El peso de una corona. Variedades.

UNIVERSAL. Volando hacia Río Janeiro. La Amazona de las Rocas.

LIRA. Diario de una mujer. Orquídeas Negras.

VIVES: Qué semana! Los desaparecidos.

ACTUALIDADES. Demadora de hombres. Sucedió una noche.

VERDUN. El desquite. Solo con su amor.

CUBA. La Reina Cristina. Solo con su amor.

MONTE-CARLO. Nadando en seco y Massacre.

TOSCA. Lo eterno y La dama espía.

GACETILLAS

LARA: «NACIDA PARA PECAR»

El céntrico y popular LARA de Prado y Virtudes, con su acreditado sonido, proyección y comodidades cuenta para hoy con la exhibición de dos regias películas Función corrida desde las dos de la tarde con preciosa Comedia y Variedad. Soberbia producción de gran argumento «Nacida para pecar» de Mae West y Gary Grant. Monumental joya «El último varón» de Buster Cabbe y Esther Ralston. Mañana jueves «Sed de Justicia» y «El Moderno Casanova». Viernes «Vidas Intimas» y «Deslices».

MODERNO: «EL PESO DE UNA CORONA»

Hoy tendrá lugar en este teatro en el turno de 8:15 la extraordinaria función que con tanto entusiasmo se ha venido organizando y que patrocina el colegio «Nuestra Señora del Pilar» se llevará a escena el drama histórico «El peso de una corona», interpretado por las alumnas: «La Bandera cubana», estampa de la guerra libertadora; números de cantos y bailes, final de fiesta por el diserto señor Sánchez Arcilla. Luneta 20 centavos. Mañana, estreno de la producción hispana «Sobre las Olas», inspirada en la vida del compositor mexicano, Juventino Rosas, interpretada por Carmen Guerrero y René Cardona y «Golpes de amor» de Edw. G. Robinson.

UNIVERSAL: «VOLANDO HACIA RIO JANEIRO»

Reiteradas peticiones obligan a la Empresa de este concurrido y confortable cine, exhibir nuevamente esta portentosa película, para complacer a su numerosa clientela. Función de 1 a 6 y de 6:30 a 11 con dos Comedias. Suntuosa y bella cinta «La Amazona de las rocas» de Tom Keene. La más brillante y grandiosa producción del año «Volando hacia Río Janeiro» que tanto gustó con su célebre y popular baile «La Carioca» por Dolores del Río. Mañana «Una vida por otra» y la sensacional film «Frankenstein». Viernes «Una vida por otra» y «El hombre Invisible».

LIRA: «DIARIO DE UNA MUJER»

El argumento de «El diario de una mujer» que se exhibe hoy en este confortable cine de las familias, en función corrida desde las dos de la tarde, por Silvia Sidney, es verdaderamente de un asunto notable y muy interesante que deben conocer todas las mujeres. Monumental joya «Orquídeas Negras» por el rey del tango argentino Carlos Gardel, también se exhibe una graciosa comedia y Variedad.

Mañana jueves «Junto al Lecho» y «El mundo cambia». Viernes «Volando hacia Río Janeiro» la grandiosa producción del año y «La Patrulla perdida» otra portentosa película.

VIVES, (Vedado): «¡QUE SEMANA!»

Hoy un estreno muy interesante en este popular cine de B y 27 en el Vedado. En tandas de 5:30 y 9:45 Variedad. Estreno de la grandiosa joya «Que semana» de Joan Blondell y Dick Powell. A las 4:15 y 8:30 regia producción «Los desaparecidos» de Bette Davies y Pat O-Brien. Mañana «Héroes de Ocasión» por los cuatro hermanos Marx y R. Torres y «La mujer preferida». Viernes «Un bello paraiso» y «Desheredada». Sábado «Voltaire» y «Pasiones Gigantes».

ACTUALIDADES: «DOMADORA DE HOMBRES»

Asegurado un lleno en el gran teatro ACTUALIDADES a juzgar por el valioso y estupendo programa que hoy se exhibe en sus tandas de las dos de la tarde y noche a las 8:15 dando comienzo con Comedia, Revista y Variedad. Estupenda super producción «Domadora de hombres» de Fay Wray y Jack Holt. Interesantísima joya «Sucedió una noche» de Clark Gable y Carole Lombard. Mañana jueves «Sombras de Presidio» y «Es hora de amarnos». Viernes «El Marinero». Sábado «La Patrulla perdida» y el próximo martes «Junto al lecho» y «La comunión de la carne».

M.E.C.D. 2016

Villaclareñas

RESUMIENDO

Merece hacerse un resumen de los últimos días de la pasada semana, en la cual tuvieron efecto una serie de actos que, de no ser por una breve ausencia de este cronista, hubieran merecido oportunamente una amplia reseña en estas «Villaclareñas».

En primer término, la Misa que en memoria de la inolvidable dama Sara Cardoso fué dicha en nuestra Iglesia Parroquial, el día de su onomástico y a la vez en el primer aniversario de su sentida muerte.

La peregrinación al histórico «tamarindo» que en nuestro parque del «Carmen» en la barriada de su nombre se conserva en memoria de haber sido celebrado en ese lugar la primera Misa dicha en Villaclara por los nuestros colonizadores, aquellas diez y siete familias remedianas que, en huida a la parte norte de nuestra Provincia, a causa de la piratería, en los años del 16 pusieron su tienda y fundaron la que es hoy nuestra ciudad.

El acto conmemorativo, este año, tuvo grandes caracteres. Como de costumbre, después de que nuestra Banda de Música Municipal ejecutó el Himno Nacional, el Vicario de la Ciudad, dijo una Misa, y seguidamente el inteligente letrado y muy querido compañero en el periodismo, Alfonso Oswaldo Rodríguez de la Torre, pronunció uno de sus más brillantes discursos.

El éxito del Ateneo de Villaclara, que preside el incansable propagador de nuestra cultura señor Sergio R. Suárez, con la décima cuarta conferencia del Ciclo que viene desarrollándose todos los domingos en la Quinta.

Esta correspondió, como había sido anunciado, a uno de nuestros valores más positivos: el prestigioso galeno doctor Cornide Paláez, quien disertó sobre el interesante tema «El dolor uniforme y su presencia en el origen de los pueblos,» conferencia esta que a la ciudad en su día. Muy ameno e interesante.

Con la elocuencia grandiosa de que hace fama.

Lo presentó en este acto el doctor Antonio Pascual, otra figura valiosa de la ciudad, miembro valiosísimo del Ateneo de Villaclara. Fué éste uno de los grandes éxitos del Ateneo en esta cruzada victoriosa de cultura, la que congregó en la amplia sala del Caridad a toda nuestra población.

Recibió el conferenciante grandes ovaciones.

El escrutinio final del certamen de belleza organizado por el Villaclara Country Club, en el cual salió triunfante, como ya lo habíamos anunciado, la señorita Zoilita García.

El recibimiento por nuestro Mayor, el joven revolucionario Leopoldo Figueroa Franqui, y demás autoridades locales, a los estudiantes universitarios expulsados en el año 1927 de Alma Mater.

Muy simpatiquísimo este en que ha quedado solo en el espíritu de patriotismo y patriótico, quiso de Villaclara a sus compañeros tan compenetrados cuando la oposición a la Dictadura y segregados y separados hoy por política odiosa que nos acaba y cada momento pone en peligro de la patria.

Después del recibimiento los sentaron en torno suyo, ofreciéndoles un espléndido almuerzo en el Hotel «Terminal». Ahí, además de muy distinguidas personalidades de nuestro mundo oficial y social, encontrábanse los jóvenes Antonio Díaz Balmaceda, Antonio González Muñoz, Guillot, Ramón Hermida, Antonio Agramonte, Martín Llirall, Pedro Medina, Joaquín Fermoselle, Manuel A. Pérez Ondino, Prieto, Reinaldo Jordan, Aurelio Sánchez Arango, Santos Martínez, Eduardo Don, Juan J. Mesa, Alfredo Sánchez.

También le acompañaban las señoritas Estrella y Delia Echavarría, la última Miss Universidad.

Y todo en honor de etsos huéspedes de Villaclara, el Alcalde Polo Fiallo ofreció un ponche y un baile en Villaclara Tennis Club.

Mismo, en ese día de San Emilio Emperador, que lo celebraron distinguidos elementos de nuestra sociedad, celebró el Villaclara Country Club un baile para elegir en noche a la Reina y sus Damas de Honor en el Certamen de Simplicidad.

Inauguró el Ateneo, en la Escuela San Pedro Nolasco, la Sala de Lectura de Rafael Jiménez, amenizada por nuestra Banda Municipal, y de la palabra el conocido líder y también compañero en el periodismo señor Jesús López Silveira, pronunciando un magistral discurso, haciendo historia del Ateneo y del joven Rafael Jiménez un valor por que se destaca tan brillantemente en el arte de Miguel Angel y Rodin.

Toda la noche estuvo desfilando la sociedad villaclareña, y todos sus parabienes y felicitaciones lo eran para el talentoso pintor Rafael Jiménez.

Sumado a todo ésto, la festividad de la Señora del Carmen, en también celebraron su onomástico damas y damitas tan distinguidas como Nena Baeza de Martínez, Carmita Pérez de Martínez esposa del Ingeniero Martínez Campos que reside en la capital.

Y muchas, y con ellas, una legión de damitas: Carmita Barata, electa Dama de Honor del Certamen del Villaclara Country Club, Carmita Estrada, Carmita Mendiboure, María Luisa Carmen Colina, Carmita Mendiboure, María del Carmen Ayala, María Lorenzo, Carmen Machado, y la de esta del cronista.

Y Pedraza, la modista de las damas.

Todas ellas, aunque algo retardadas, mi felicitación.

Armando A. MACHADO.

EXTRACCION DE UN AUTO

Rodolfo Morales del Campo, de 31 años, vecino de San Miguel 120, dió cuenta a la policía de que tenía estacionado frente a su domicilio el automóvil 3718, el cual le fué sustraído, estimándose perjudicado en

NERVIOSISMO POSTRACIÓN NEURASTENIA

Son productos normalmente de malas digestiones. El agua que se bebe es un factor decisivo en la salud, y, sobre todo en VERANO.

Tome agua mineral La Cotorra en las comidas y una copa, con unas gotas de limón, al acostarse. Así su organismo estará limpio de impurezas.

LACOTORRA

ES EL UNICO MANANTIAL DE ROCA SERPENTINA EN CUBA

VISTA HACE FE.—Visite nuestros manantiales en la Loma de la Cruz, Guanabacoa, y verá brotar el agua de las rocas. Además es un lugar bello y propio para un día de paseo por sus jardines, magnífico parque de diversiones y bosque escolar.

PEDIDOS:

Teléfono provisional: U-1666.—También enviando una tarjeta postal a La Cotorra, Guanabacoa, o dejando su pedido para La Cotorra en la bodega o café más próximo.

Defunciones ocurridas ayer en La Habana, hasta las 4 p. m.

Margarita Guerra, mestiza, 68 años, San Rafael número 163. Cardio esclerosis.

Daniel Gardo, blanco, 11 meses, Aguila número 315. Bronquitis aguda.

Antonio Chan, asiático, 66 años, Hospital Universitario. Cardio esclerosis.

Antonio Franchossi, mestizo, 70 años, Herrera número 32. Carcinoma de la próstata.

José Ariza, blanco, 59 años, Washington número 24. Fiebre tifoidea.

Jorge López Queijas, blanca, 2 meses, Velázquez y J. Gastro enteritis.

Gregorio Cruz Zúñiga, negro, 43 años, San Benigno número 68. Mal de Bright.

Juana García, blanca, 56 años, Habana número 162. Arterio esclerosis.

Rita María de las Mercedes, blanca, 59 años, Cerro número 551. Nefritis.

Carmen Pérez, blanca, 59 años, Pezuela número 13. Quiste del ovario.

Eulalia Viciedo, negra, 63 años, Hospital Universitario. Quiste del ovario.

Aminta Peña, negra, 41 años, Sol número 110. Tuberculosis pulmonar.

Luis Cam, asiático, 29 años, Rayo número 20. Cardio esclerosis.

Julio Hui, asiático, 40 años, Zanja número 47. Arterio escllerosis.

Libertad Arriete, blanca, 11 meses, Sitios número 148. Raquitismo.

Eugenio Hernández Sánchez, negro, 3 días, Hospital de Maternidad. Debilidad congénita.

Rafael Domínguez, mestizo, 24 años, Hospital Universitario. Tuberculosis pulmonar.

Luis Gálvez y Fernández, blanco, 8 años, Hospital Las Animas. Difteria laríngea.

Orlando Pineda, negro, 1 año, Consejero Arango G. Toxinfección gastro intestinal.

Juan Córdova, blanco, 21 días, Tercera número 22. Debilidad congénita.

María Josefa Arriola, blanca, 76 años, Porvenir número 34. Miocarditis.

Bonifacio Puig, mestizo, 59 años, Hospital Universitario. Tuberculosis pulmonar.

José Franco, blanco, 30 años, Revillagigedo número 122. Suicidio por arma de fuego.

Gilberto Cabrera, mestizo 2 años, Marqués González número 1. Meningitis.

María Antonia Mesa Orta, blanca, 9 meses, Hospital Universitario. Quemaduras.

Ignacia Aballí, negra, 90 años, I. y 21, Vedado. Hemorragia cerebral.

Luis Canteli Faya, blanco, 26 años, Quinta Covadonga. Tuberculosis pulmonar.

Celestino Fontes, blanco, 30 años, Animas número 9 y medio. Carcinoma del fimus.

EXTIRPESE LOS CALLOS

UNA GOTA CALMA EL DOLOR AL INSTANTE

Póngase unas gotas de FREEZONE sobre el callo, y el dolor le desaparecerá al instante. Pronto se le ablandará el callo, y entonces podrá desprenderlo fácilmente con los dedos. No hay manera más rápida de calmar el dolor y extirpar los callos. ¡Haga usted la prueba!

FREEZONE

UN PROCESADO

El Juez de Instrucción de la Sección Tercera dictó auto de procesamiento contra Pablo Valdés Morales, por falsificación de transferencias para ómnibus, señalándole fianza de mil pesos.

So comfortable! So convenient! So reasonable!

You'll want to try this new, 24-story hotel in the very heart of all New York's worthwhile activities—the shops and department stores, the theatres and great movie palaces; near subways and railroads; bus terminal in the building. 650 delightfully furnished, sunny, outside rooms, each with bath and radio.

DAILY RATES:
Single, $2.50 to $4;
Double, $3.50 to $5.00
(none higher)

Delicious cooking at amazing prices! Breakfast 25c. Luncheon 50c, and Dinner from 85c.

42nd-43rd STREETS JUST WEST OF BROADWAY

Cuban-American Touring Co., Agents,
Avenida de Italia 38 Habana, Cuba.

PASAJEROS POR LA VIA AEREA

Llegados de Miami

A bordo del avión de la Pan American Airway, NC 667-M, que arribó ayer por la mañana, a las diez, procedente de Miami, llegaron los pasajeros siguientes: José Herio, Wilson T. Jarbos Jr., Olga Galiano, Dora Galiano, Rogelio González, Charlotte Steegers, María Freeman.

Llegados de Panamá

En el avión regular de Panamá, vía Jamaica-Cienfuegos, NC 80-V, de la Pan American Airways, que arribó ayer por la tarde a las dos, procedente de Panamá, llegaron los siguientes pasajeros: Francisco Palmieri, Carl M. Anderson, Karl Prickett, John L. Royal, Mario Molina, Ernest Haywood, James Lofton, Eugene B. Brown, Collin S. Potter y John Sullivan.

Llegados del interior

En el avión regular de la Compañía Cubana de Aviación NC 79-82, que arribó ayer a las 12 m., procedente de Guantánamo y ciudades intermedias, llegaron los siguientes pasajeros: Julia Díaz, procedente de Camagüey; Antonio Alvarez, procedente de Morón; Otilio Briani, procedente de Cienfuegos, y Stewart Mc Farlang, de Guantánamo, para Santiago.

Para Miami

A bordo del avión de la Pan American Airways NC 80-V, que salió ayer por la tarde a las tres para Miami, embarcaron los siguientes pasajeros: Ione Brotherson, R. Geo Knowlws, Antonio Casariego, Walter Kosche, María de Miguel, Emily Leonare Seaward, Paul Kellogg, Delio Núñez Mesa, Angel Gelitero y Frank C. Brockway.

Para Tampa

A bordo del avión regular de Tampa, NC 667-M, de la Pan American Airways que salió ayer por la tarde, a la 1.30, para Tampa, embarcaron: Val M. Antuono y Val M. Antuono Jr.

Para el interior

A bordo del avión regular de la Compañía Cubana de Aviación, N-M-4, que salió ayer por la mañana a las 7.30 para Guantánamo y ciudades intermedias, embarcaron los pasajeros siguientes: C. Ennis, para Guantánamo; Dr. Enrique Catasús, Carlos González, para Santiago de Cuba, Mario León, para Manzanillo; María T. Montané, para Cienfuegos; Domingo Rabenet, y Raquel Ramírez, para Santa Clara.

Estado del Tiempo

Desde una baja relativa en parte Sur de la Florida hacia el Nordeste hasta Terranova hay bajas presiones El barómetro está alto con buen tiempo al Sur y Este de las Bermudas y desde la parte central del Golfo de Méjico hacia el Norte hasta la zona de grandes lagos. En el mar Caribe las presiones son casi normales y el tiempo bueno.

Pronóstico para el miércoles: De modo general buen tiempo. Vientos flojos a moderados variables. Algunas turbonadas.

Observatorio Nacional.

Crónica Habanera

(Continuación de la Pág. CINCO)

EN LAS ESCUELAS PIAS

AIDA PEREZ PORRA

Una interesante ceremonia nupcial se llevó a efecto anoche, a las nueve y media, en la linda Capilla de las Escuelas Pías en la calle San Rafael.

Fueron contrayentes, la encantadora señorita Aida Pérez Porra y el señor Oscar Benítez Cachurro.

El simpático enlace fué apadrinado por la señora María Petrona Porra viuda de Pérez, madre de la novia, y el padre del novio, señor Octavio Benítez Ebra.

En calidad de testigos, suscribieron el pliego matrimonial, por ella, el doctor Miguel Valdés González y los señores Luis Pizarro Baeza, Angel Valdés Montiel y Roberto Padilla Porra.

A su vez lo hicieron por él, los doctores Evelio Cañizares y Fernando Barrucco Usabiaga, y los señores Juan López Domínguez y Antonio Domínguez.

De gran belleza y novedad era el adorno floral que para esta ceremonia lució la Capilla de los Escolapios.

Adorno del mejor gusto, que fué confiado a los exquisitos floristas del gran jardín «El Clavel» de Marianao.

También de «El Clavel» era el bouquet nupcial de la señorita Pérez Porra, muy bonito y original.

VIAJEROS DISTINGUIDOS

Por la vía de la Florida, embarcará en la mañana de hoy, para los Estados Unidos, el señor Marcelino García Beltrán, conocido hacendado, que preside el Instituto Cubano del Azúcar, acompañado de su distinguida esposa María Josefa Alfonso.

Se dirigen a Nueva York, donde tomarán el gran trasatlántico «París», que los conducirá a Europa.

Durante su estancia allí el señor García tomará parte en la conferencia azucarera que se celebrará en Bruselas el día treinta del corriente.

Un feliz viaje le deseamos.

EN LA CARIDAD

Para la noche de mañana jueves, está señalada en la Iglesia de Nuestra Señora de la Caridad, la boda de la gentil y graciosa señorita Graziella Muñoz López y el joven Alfonso López Anyaumat.

Desde «Milagros», el afamado jardín del Paseo del Prado, llegará a manos de la novia, el bouquet nupcial, como un fino obsequio de la señorita Herminia Suárez.

Reseñaremos esta boda.

Edel FARRES.

Información Telegráfica DEL INTERIOR DE LA ISLA

(Por nuestros corresponsales a través del hilo directo del DIARIO DE LA MARINA)

MATANZAS

EL 50 POR CIENTO DE ANTIGUEDAD Y LOS EMPLEADOS DE CORREOS DE LIMONAR

LIMONAR, julio 17. DIARIO. Habana. Ha causado gran júbilo entre los empleados de Correos de este pueblo, el pago del 50 por ciento de antigüedad y felicitan al DIARIO DE LA MARINA por su gran campaña sobre este particular.—**Matías**, Corresponsal.

ASALTO Y ROBO A MANO ARMADA

MATANZAS, julio 17. DIARIO. Habana.—Tres hombres armados asaltaron hoy en su domicilio de la finca San Diego, en el barrio de Ceiba Mocha, a Ildefonso Peña Rodríguez, exigiéndole bajo amenazas de muerte el dinero que había en la casa, apoderándose de siete pesos y otros objetos, emprendiendo la fuga. El jefe del puesto militar, teniente Cánovas, ha salido en persecución de los forajidos.

CASOS DE TIFOIDEA EN MATANZAS

Existen diversos casos de tifoidea en la población, habiendo sido trasladado esta tarde al Hospital Civil, Antonio Hernández López, recluido desde hace ocho meses en la Cárcel de esta ciudad, donde fue atacado por dicho mal. Este caso está mereciendo especial atención, investigándose el origen.

CAUSA INCOADA POR UNA EXIGENCIA

Se ha formado causa con motivo de haber recibido el Presidente del Tribunal de Urgencia un telegrama de los Sindicatos de Jagüey Grande, exigiendo la libertad de los obreros presos.

LAS MEMORIAS Y PLANOS DEL PROYECTO DE ZONA FRANCA

Llegó esta tarde a Matanzas el señor Rafael Vélez, miembro de la Comisión Técnica Oficial, con objeto de recoger las memorias y planos del proyecto de la Zona Franca, que han sido redactados por el ingeniero Enrique Marcer, a fin de rendir un informe al Consejo de Secretarios.

Se reunió con el señor Vélez el Comité Gestor que preside el doctor Joaquín de Rojas, Presidente de la Cámara de Comercio de Matanzas, haciéndole entrega de los documentos y ofreciéndole amplios detalles sobre el proyecto. Reina el mayor entusiasmo en la localidad.—**Lovio**, corresponsal.

MAS VICTIMAS DEL PALUDISMO

JICOTEA, julio 17. DIARIO. Habana. En la mañana de hoy falleció en esta localidad el joven Raúl Expósito, de 16 años, a consecuencia de fiebres palúdicas. Su muerte ha causado hondo sentimiento. Mañana se verificará el sepelio.

Reciban sus familiares nuestro más sentido pésame. **Barrios**, Corresponsal.

SANTA CLARA

FALLECIO UNA PATRIOTA CENTENARIA

SANTA CLARA, julio 17. DIARIO. Habana.—Hoy recibió cristiana sepultura en el cementerio de esta ciudad la venerable patriota señorita María de las Mercedes Valdés Consuegra, que nació, también en esta ciudad, en el año 1834 y en el seno de una distinguida familia.

La ilustre patriota que acaba de morir sufrió prisiones en 1870 junto con otras eximias villaclareñas, en la Ermita del Carmen, que entonces servía de cárcel a las mujeres que conspiraban contra España. El encierro de la señorita Valdés lo decretó el entonces Gobernador de esta plaza, General Manuel Portillo. Y a los tres meses fué indultada por el capitán general Blás Villate, conde de Balmaseda. También conspiró junto con Eduardo Machado Gómez y Miguel Gerónimo Gutiérrez, y además bordó la bandera de Narciso López que llevaran los villaclareños por tierras orientales, junto con el Padre de la Patria, Carlos Manuel de Céspedes, y la que sirvió para jurar la Constituyente de 1869 en Guáimaro.

Esta meritísima cubana había recibido últimamente la Cruz de Mérito «Carlos Manuel de Céspedes», concedida por el Secretario de Estado.

El sepelio de la señorita María de las Mercedes Valdés Consuegra fué una imponente manifestación de duelo, hablando en nombre de familiares y veteranos el doctor Ramón Cornide, quien expuso a grandes rasgos los méritos de la ilustre desaparecida.

Armando Machado.—Corresponsal.

UN MUERTO AL REGISTRARSE UNA RIÑA TUMULTUARIA EN SANCTI SPIRITUS

SANCTI SPIRITUS, julio 17. DIARIO. Habana. Con motivo del escándalo producido por una mujer anoche, en la calle Onza esquina a Sobral, acudió la policía con una ambulancia, y al disponerse a conducir a la citada mujer a la Jefatura, se promovió una riña tumultuaria, recibiendo la ambulancia varias pedradas y escuchándose varias detonaciones. Con tal motivo la policía tuvo necesidad de hacer uso de sus armas, resultando mortalmente herido el ciudadano Armando Vega Pérez, más conocido por «Pedro El Negro», de 18 años de edad, jornalero, hijo de Angela y Prisciliano. Rápidamente el grupo se deshizo en todas direcciones.

El herido fué trasladado inmediatamente al centro de socorros, dejando de existir cuando era colocado en la mesa de operaciones.

Presentaba una herida de arma de fuego en la tetilla izquierda, con salida por la espalda.

El Juzgado se constituyó en la casa de socorros y en el lugar del hecho.

Existen acusaciones contra el policía municipal Antonio Martínez, el cual se encuentra detenido, hasta que se resuelva su situación.—**Corresponsal.**

LAS OBRAS PARA LA CARRETERA DE RANCHO VELOZ A SAGUA

RANCHO VELOZ, julio 17. DIARIO. Habana. Con motivo de los rumores circulantes de que la subasta de obras para la reparación de la carretera de este pueblo a Sagua, será declarada desierta, existe malestar general. Dicha obra se debe a una promesa formal hecha por el coronel Mendieta a este corresponsal en 1924, y recordada por el DIARIO.

El Presidente está cumpliendo, pues su palabra. Se espera comiencen pronto esos trabajos, que darán ocupación a jornaleros que llevan muchos meses en inactividad. **Sarabia**, Corresponsal.

LA CARRETERA DE SAGUA A SANTA CLARA

SANTA CLARA, julio 17. DIARIO. Habana.—Se reunieron en los salones del Unión Club, representaciones de la industria, comercia, banca, profesionales, propietarios, prensa, Directorio Estudiantil, Célula Directriz del ABC, arquitectos, agrimensores, Colegio de Abogados y el Notarial, Caballeros Católicos y otras fuerzas vivas de Santa Clara, Sagua, San Diego, Cifuentes, Encrucijada, y otros términos, siendo más de doscientos los comisionados.

La reunión tenía por objeto recabar del Presidente Mendieta el crédito concedido para la reparación de la carretera de Sagua a Santa Clara no se destine a otros lugares, así como que se estudie la gran ventaja y la urgente necesidad de la carretera citada, uniendo a Sagua con La Habana por la vía Central.

La reunión fué motivada por las gestiones que hacen los dueños del Central «Ramona» para favorecer intereses particulares, perjudicando grandemente a extensas y ricas zonas de la provincia.—**Armando Machado**, Corresponsal.

ORIENTE

Se extiende pavorosamente el paludismo.

SANTIAGO DE CUBA, julio 17.—DIARIO. Habana.—De manera alarmante se extiende por toda la provincia oriental la epidemia de paludismo. Ultimamente se han reportado cinco mil casos en el Término de Holguín; veinte y cinco mil en el de Puerto Padre, y seis mil en esta ciudad.

Los jefes de Sanidad de los tres mencionados Términos han solicitado urgentemente de la Secretaría correspondiente el envío de médicos, enfermeras, quinina, y material sanitario para combatir tan espantosa epidemia. A pesar de haberse anunciado la salida, de La Habana, de médicos y material, éstos no llegan, lo cual ha dado motivo a que aumente la alarma entre los ciudadanos.

El doctor Ortega, designado inspector general de hospitales y jefaturas de sanidad, se encuentra en su residencia del Central Chaparra en completa inercia, a pesar de que el Gobierno le envió con urgencia a la ciudad de Puerto Padre a combatir la epidemia existente.

En esta ciudad están las calles sucias y los baches pestilentes. La plaga de mosquitos es insoportable. A tal extremo, que en el día de hoy el público que visitó el cementerio con motivo de celebrarse la festividad de Nuestra Señora del Carmen, tuvo necesidad de penetrar en el mismo con abanicos, cartones y papeles, a fin de evitar las picadas de enormes mosquitos que extraen sangre y dejan impresionantes huellas. El abandono sanitario es completo, careciéndose de material, así como de petróleo para combatir dicha horrorosa epidemia.

Ultimamente la Secretaría hizo doscientos nombramientos, comprobándose que entre los mismos hay setenta y cinco «botellas».

NUEVAS VICTIMAS DEL MOTIN EN MEDIA LUNA

En el hospital civil de Manzanillo se encuentran diez heridos graves, obreros todos y procedentes del Central Media Luna, habiendo fallecido hoy dos, nombrados Arsenio Peral y Antonio Ballester.

Los testigos presenciales del trágico suceso del domingo, manifestaron ante el Juez de Instrucción que los obreros no adoptaron actitud hostil hacia los soldados.

Además los declarantes dicen que el teniente Campín, Jefe del Puesto de Media Luna, no es responsable del trágico suceso, que hasta ahora ha costado la vida a cinco individuos.—**García**, Corresponsal.

UN GRUPO DE HOMBRES DISFRAZADOS ASALTO UNA CASA, LLEVANDOSE VARIOS MILES DE PESOS

PALMA SORIANO, julio 17. DIARIO. Habana. En horas de la madrugada de hoy, un grupo de hombres disfrazados asaltó la casa del señor Carlos Carballo, apoderándose de una cantidad de dinero cuya ascendencia no ha podido decirse todavía con exactitud, pero se sabe que alcanza a miles de pesos

Los forajidos, que iban bien armados, penetraron en la finca y dándoles el alto, pusieron manos arriba a todos los que estaban en la casa, cometiendo el robo. El vecindario está alarmadísimo. La Guardia Rural persigue a los malhechores.

OBITO SENTIDO

En la mañana de hoy tuvo efecto el acto del sepelio del señor Evaristo Gómez y Sánchez, persona queridísima en toda la provincia. Su desaparición ha causado verdadero pesar.—**Benigno Ruiz**, Corresponsal.

ORGANIZA UNA MONUMENTAL VELADA EL CTRO. MONTAÑES

Entre los asociados del Centro Montañés, existe un indescriptible entusiasmo por la monumental velada que tendrá lugar el próximo día 7 de Agosto.

Tomará parte en la misma el Orfeón «Ecos de España», formado por tripulantes del magnífico trasatlántico español «Habana», que tan grato recuerdo dejó entre los muchos que tuvieron oportunidad de escucharle en su audición por radio en el pasado mes.

La animación por escuchar personalmente a tan magnífico como novel orfeón, ha trascendido a las colonas asturianas y vizcainas, pues en la última junta de la Sección de Cultura y Bellas Artes, se conocieron de algunas solicitules hechas por familias de estas populares regiones, (y que tienen nexos fraternales con la colonia montañesa) para que en el programa figuren algunas canciones de sus respectivas regiones.

Acordaron tratar de complacerlas, para lo cual se cursó un cable al señor Reina, director [illegible] que indique con qué selecciones podrán ser complacidas.

Con esta gran velada el Centro Montañés iniciará una serie de fiestas en honor de sus asociados, pues acaba de formarse un Cuadro de Declamación en el que figuran verdaderos artistas amateurs, y la Sección de Cultura espera poderlo presentar mensualmente una o dos veces.

Salpullido...

¡QUE torturante es el salpullido! En los países tropicales son muy frecuentes esta y otras erupciones e impurezas de la piel, producidas por los microbios del polvo y del aire.

Para prevenir y combatir esta clase de enfermedades de la piel use siempre el perfumado y espumoso **Jabón de Afridol** que tiene propiedades desinfectantes muy eficaces.

¡El Jabón de Afridol es su salvación!

BAYER

SI ES BAYER ES BUENO

ESCRIBASE Y ANUNCIESE EN EL «DIARIO DE LA MARINA»

E.C.D. 2016

EN EL MERCADO DE AZUCARES PARA PRONTA ENTREGA HUBO AYER MAS OFERTAS DE CUBA

Los negocios en los E. Unidos han experimentado una ligera declinación de mayo a la fecha

Es una realidad que se palpa cada año en esta época. Varios factores contribuyeron al aumento excesivo registrado en la primavera. Se espera que en el otoño vuelva a mejorar la industria

Los negocios en los Estados Unidos, que llegaron al máximun de actividad a principios de mayo, han experimentado desde entonces una ligera declinación. «Por regla general —dice la revista de The National City Bank of New York correspondiente al presente mes de julio—, ya entrado mayo sobreviene un descenso en la actividad industrial que se prolonga hasta agosto; de manera que la presente declinación puede en parte considerarse como un fenómeno usual. «Al mismo tiempo refleja la desaparición de ciertos factores que contribuyeron a hacer el alza de esta primavera más pronunciada que de costumbre, incrementando momentáneamente la producción a proporciones mayores

Esos factores se observaron en los que el consumo en algunos ramos». ramos de automóviles y del acero, que desempeñaron los principales papeles en el movimiento de alza a principios de la primavera. Las reserva de automóviles en las agencias de ventas, eran deficientes al comienzo de la estación y en vista de la mejoría en los negocios, del desembolso de fondos públicos en favor de los agricultores y para otros fines, y de la posibilidad de disturbios obreros, existían plenas razones para que las fábricas aumentasen sus reservas tan rápidamente como fuere posible.

De ahí que durante lo cuatro primeros meses, con algunas excepciones la producción sobrepasara las ventas de automóviles en más del margen acostumbrado. Hacía fines de abril las agencias de venta se hallaban nuevamente bien surtidas. Ade más, las ventas declinaron. En su mayor parte, las fábricas obtuvieron resultados menos favorables de lo que esperaban, al adoptar más altos precios en abril. Por ambas razones se restringió la producción en mayo.

En el ramo del acero, el alza de precios anunciada a comienzo de abril sirvió de estímulo temporal, determinando un fuerte incremento en los pedidos en el período anterior a la adopción del alza. A raíz de tales pedidos, la producción aumentó desde el 43,3 por ciento de la capacidad máxima en la primera semana de abril, hasta el 56,9 por ciento en la segunda semana de mayo. En muchos casos los compradores se han anticipado a las necesidades del tercer trimestre y con el despacho de los pedidos correspondientes, la producción excede evidentemente el consumo.

También en otros ramos productores de artículos de consumo diario se descubre que la expansión de primavera llegó a proporciones excesivas.

Las hilanderías de algodón, cuyos pedidos no despachados han venido declinando en proporción constante, siguieron el ejemplo de las hilanderías de seda y adoptaron una restricción general en la producción, conforme a los convenios oficiales y con la aprobación de las autoridades.

Las hilanderías de seda cerraron sus puertas por una semana durante mayo. Las de algodón han reducido en 25 por ciento el trabajo de su maquinaria, por doce semanas, a partir del 4 de junio. El ramo de artículos de sera artificial ha continuado restringiendo su producción y los precios de la materia prima se han rebajado aproximadamente en 10 centavos de dólar por libra, a raíz de la disminución iniciada por una compañía en abril.

Las ventas de lana han sido relativamente pequeñas y las hilanderías del ramo operan en proporciones muy moderadas, si bien pronto se iniciará la estación de artículos de otoño.

GODOY & MALARET —
SEGUROS Y FIANZAS
(Insurance and Bonding)
Teléfono M-9866
AGUIAR 77
HABANA, CUBA

Cotizaciones

NUEVA YORK, julio 17. (AP.) Cotizaciones del cierre en la Bolsa de New York:

Acciones: 616.650
Bonos: $11.897.200

COTIZACION DE LA PESETA

La peseta española se cotizó al cierre del mercado ayer, a razón de 7.28.33.

COTIZACION DEL FRANCO

El franco francés se cotizó ayer al cierre del mercado, a razón de 15.11 por dólar

COTIZACION DE LA LIBRA

La libra esterlina se cotizó ayer en el mercado local a $5.04⅝.

HABANA CLEARING HOUSE

Las compensaciones de cheques entre los Bancos asociados al Habana Clearing House se ascendieron en la liquidación de ayer a la suma de $1.863.112.79

TABACO

Cual digimos en nuestra información del domingo, los fabricantes de cigarrillos vuelven al mercado, para seguir adquiriendo clases de cigarrería de la nueva cosecha de Vuelta Abajo.

La semana pasada iniciaron las compras de dichas clases nuevas los señores Martín Dosal e Hijos y la Compañía Cubana de Cigarros. Ayer compraron trescientos dos tercios los señores Villamil, Santalla y Compañía, verificando el registro en los almacenes de H. Duys y Compañía.

Algunos de los compradores de Partido nuevo, que también fueron motivo de nuestra información del domingo, se han trasladado a las zonas productoras; pero otros quedan en la plaza y es posible que hoy u otro día de la presente semana, adquieran algún lote más de rezagos y bancos.

LAS ENTRADAS DE AYER

Por ferrocarriles no entró un tercio ni una paca. En camiones supimos de estas dos entradas:

De Pinar del Río, para Domingo Méndez y Compañía, 30 tercios.

De Guayos, para Ruisánchez y Cía., 44.

NOTAS DE LOS CAMPOS

Nuestro corresponsal especial en Manicaragua, señor Hernández Machado, nos escribe preguntándose el motivo de la paralización de las compras en matules. «Las casas compradoras recogieron la capadura de agua a precios prudenciales, y los mercaderes de esas casas pretenden ahora levantar los principales de seca, que están inmejorables, a un precio que contrasta con el pagado por lo de agua. Esto no se lo explica nadie, y menos cuando la mejor cosecha está en el campo, pues todo el malo ya fué cargado. Hay interés, por parte del veguero, de vender sus tabacos y las firmas que siempre compraron en esta zona, por la fama de que ella goza, se convencerán de que hay una cosecha de inmejorables condiciones».

¡¡ORO!!
Compramos todas cantidades de ORO cubano y americano.
Onzas españolas $25.00. Centenes $7.50. Libras Esterlinas $7.50. Luises $6.00. Escudos $2.90 Pesos mexicanos $0.70
BILLETES A TODAS PARTES DE LA REPUBLICA AL PRECIO DE $5.00 EL ENTERO
CACHEIRO Y HERMANO
EL GATO NEGRO Obispo 65.—Teléfonos A-7780, A-0000
Obispo y Aguiar. M-4017. Galiano y Zanja. A-9298.

Vendidos 4,300 sacos de Puerto Rico a 3.15 centavos, y 5,000 toneladas de Filipinas a 2.80

Los refinadores no mostraban interés por crudos de Cuba a base de 1.58 costo y flete. Perdieron un punto, con relación al cierre del lunes. Los refinos se mantuvieron sostenidos

El mercado de azúcares crudos para prontas entregas, abrió ayer en igual situación que el cierre del día anterior. Los tenedores sostenían sus pretensiones: de 3.18 a 3.20 los de libres de derechos, y de 1.70 a 1.75 costo y flete, los de Cuba. Los refinadores sosteniendo 3.15 y 1.68, respectivamente.

A poco de la apertura se solicitó oferta de compra en firme, por un cargamento de Cuba, para arribar a fines del presente mes, a 1.70 costo y flete. Otras cantidades de esta misma procedencia, para embarcar en este mes y en agosto, eran obtenibles de 1.72 a 1.75 costo y flete. También había obtenibles 4,200 toneladas de Filipinas, ex-almacén New York, a la base de 3.18. Al mediodía se ofrecieron de cuatro a cinco mil sacos de Puerto Rico, para despachar el veinte del actual, a 3.20; un cargamento de igual procedencia, para arribar el nueve de agosto, a la base de 3.18, y otro cargamento de Cuba, para empezar a cargar el día veinte del actual, a 1.72 costo y flete. Ya en la tarde se reportaron estas dos ventas:

Cuatro mil trescientos sacos de Puerto Rico, para empezar a cargar el 21 de los corrientes, a la base de 3.15, a la American Sugar.

Cinco mil toneladas de Filipinas a flote, a la base de 2.80, a la refinería Savannah; aplicable esta venta contra la cuota de 1935 para las mencionadas islas. No podrán utilizarse estos azúcares para el consumo ahora, queremos decir.

Las existencias de crudos en los almacenes afianzados de New York eran ayer de 1 517.673 sacos, y el anterior de 1.508,935.

La cotización «spot» sigue siendo la misma: 3.15.

LOS FUTUROS

Estuvieron moderadamente activos durante la sesión de la Bolsa de Azúcar, quedando al cierre como sigue:

	Cierre del 16
Julio	1.69
Septiembre	1.74
Diciembre	1.81
Enero	1.81
Marzo	1.86
Mayo	1.90
Julio, 1935	1.94

Las ventas durante la sesión de la Bolsa, sumaron 8,750 toneladas.

EL REFINADO

Actuó sostenido desde la apertura hasta el cierre. Las extracciones fueron buenas y denotando franca mejoría.

MERCADO DE LONDRES

Quieto, pero sostenido. Había vendedores de crudos al equivalente de 0 95 libre a bordo Cuba. Las cotizaciones de la Terminal, estas:

	Cierre del 16
Julio	4/8
Agosto	4/8 ¼
Septiembre	4/9
Octubre	4/9 ½
Diciembre	4/11
Marzo	5/1 ½
Mayo	5/3 ¼

CUOTA DE PUERTO RICO

En una conferencia celebrada el lunes por A. J. Weaver y la Asociación de Hacendados de Puerto Rico se acordó que las cuotas a señalar a los distintos centrales para el año actual se fijen al 73 por ciento de la producción.

AZUCAR DE REMOLACHA

El «Domestic Sugar Bureau» reporta que la distribución por las fábricas de azúcar de remolacha durante el mes de junio próximo pasado ascendió a 3. 383,543 sacos de 100 libras de refinado, comparado con 2.021,469 sacos en igual mes del año ppdo. El total durante los seis primeros meses de este año, ha ascendido a 17.266,094 sacos, comparado con 13.357,889 sacos en igual período de tiempo el año ppdo. La distribución durante los primeros seis meses de este año, asciende aproximadamente al 59.4 por ciento de la cuota de azúcar de remolacha.

Bolsa de Nueva York

Cotización oficial al cierre de ayer, en la Bolsa de New York, recibida por el hilo directo de Fenner and Beane

ACERO.	
Am Roling Mills	18⅝
Beth. Steel	32¼
Byers (A. M.) Co	20⅝
Mc Kees Tin Plate	88⅛
Natl Steel	41¾
Repub Steel	16
U. S. Steel	38½
Vanadium	20½
ALIMENTOS	
Am. Beet Sugar	12¼
Am. Sugar	69½
Armour Ill. A	5¼
Armour Ill Pfr	70
Borden Co	27
Canadá Dry	18¾
Coca Cola	135⅛
Corn Pro Ref	67½
Cuban Amer. Sugar	7¾
Gen. Foods	31⅛
Grt West. Sugar	33¾
Manatí Su ggraraP	
Manatí Sugar Pfr	—
Nat. Biscuit	35⅛
Nat. Dairy Prod	18⅛
Stand. Brands	20⅜
South Porto Rico	36⅝
United Fruit	72
AVIACION	
Aviation Corp	5¼
Bendix Aviation	14⅛
Curtis Wright Corp	3
Douglas Aircraft	18¾
North Amer Aviat	4
Sperry Corp	8
United Aircraft	17⅞
F. CARRILES Y EQUIPOS	
St. Louis y San Franc.	2½
Atchison	59¾
Atlan. Coast Line	35¼
Balt and Ohio	21⅝
Canadian Pac	13¾
Ches and Ohio	46⅜
Cons de Cuba Pfr	3¼
Del and Hudson	51⅛
Del Lack and Western	21
Erie	17⅜
Great Northern Ry	19⅛
Illinois Central	22⅜
Northern Pac	21⅝
N. Y. Central	26½
Penna R.R.	29
Southern Pac	22⅝
Southern Ry	18⅜
Union PaPcific	126½
Amer. Car and Fdy	19⅝
Amer Locomotive	10
Gen. Ry Signal	34½
Pullman Inc	47¾
PETROLEOS.	
Amerada Corp	49¾
Atl Refining	25
Cons Oil	9⅞
Cont. Oil	18¾
Ohio Oil	10½
Houston Oil	20¼
Philips Petro	16⅞
Pure Oil	9⅞
Seab. Oil of Del	31
Texas Cor	23⅝
Tide Water Oil	11¼
Socony Vacuum	15¾
Stand. Oil N. J.	44½
Stand. Oil Cal	33¾
MOTORES Y ACCESORIOS	
Auburn Auto Car	23⅝
Bohn Aluminum	58¼
Briggs Mfg	16¾
Chrysler Corp	39⅝
El Auto Lite	21¾
Firestone T. Ruber	16½
Gen Motors	30⅝
Goodrich	12
Goodyear	26⅛
Mack Truck	25½
Murray Corp	6⅛
Nash Motors	16
Packard Motor	3⅞
Studebaker	4
Timken Roller	29¼
U. S. Rubber	17⅛
TABACOS	
Amer Sumatra	19¼
Amer. Tobacco B	67¼
Cons Cigar	9
Gen. Cigar	42⅛
Ligg. and Myer B	97
Reynolds Tob B	45½
QUIMICOS.	
Air Reduction	99⅛
Allied Chem	135
Amer. Com. Alc.	28⅞
Col. Carbon	70
Comm. Solvents	20⅝
Du Pont de N.	90
Freeport Texas	32¼
Lambert Co (The)	26
Nat. Dist. Co	20
Texas Gulf	32
Unión Carbide	43
U. S. Ind Alcoh	41¾
METALES.	
Alaska Juneau	21¾
Amer Metal	21¾
Anaconda	14
Cerro de Pasco	40½
Dome Mines	43
Howe Sound Co	54
In. Nichel	25⅛
Kennecott	21⅛
Mc. Intire P. Mines	48¼
U. S. Smetl and Ref	135⅛
TIENDAS	
Kresge S. S.	18⅝
Kroger Gr and Bk	31
R. H. Macy and Co	41¼
Montgomery Ward	28
Penney J. C.	60⅝
Safeway Store	50½
Sears Roebuck	43¾
Woolworth	50
SERVICIOS PUBLICOS.	
Amer. and Foreingn Pow	7¼
Amer. Power and Lght	6½
Amer. Tel and Tel	113¼
Amer. Water works	18¾
Bklyn-Man	40½
Columbia Gas	10⅛
Com and South.	2
Cons Gas	32⅛
Elec. Power and Lght	5⅛
Interborough T. C.	8
Int. Tel and Tel	12⅛
Nat Pow. and Light	9
Nor. American	16
Pub. Serv N. J.	35
Standard Gas	9½
United Corp	5
United Gas and Imp	16⅛
Western Unión	41⅞
MISCELANEAS.	
Adams Express	8¼
Allis. Chalmers	15⅛
Amer. Can	99
Amer Lich and Fdy	14½
Amer Radiator	13¾
Burroughs Add	13
Case J. I	50
Caterpillar T. C.	26
Celanese Corp	24½
Com. Inv Trust	59½
Congol Narn	27½
Continental Can	70½
Deer and Co	20½
Eastman Kodak	98
Fox Film Corp	11½
Foster Wheel	14
Gen. Asphalt	17¾
Gen. Electric	20⅝
Gillet	11½
Int Business	140⅛
Int. Cement	24⅜
Int. Harvester	32¾
Johns Manville	53
Kelvinator	16⅜
Lehman Cor	71
Libby Owen	30½
Liquid Card	26¼
Loews Inc.	26¾
Nat. Cah Reg	15½
Otis Elevator	15⅝
Procter and Gam	36⅛
Radio Corp	6⅜
Radio Keth	2⅛
Remington Rand	10½
Simmons Co	12⅞
Warner Brothers	4½
Warren Brothers	8⅛
Westinghouse Elec	35½

BANCOS	Comu.	Vend.
Chemical	41	42⅛
Nat-l City	26¾	28
Chase Nat-l	27¾	29
Bankers Trust	63¾	64
Irving	16½	17½
Guaranty	361	367
Royal Bank	159	164
F. N. B Boston	31¾	32¾

Bolsa de la Habana

Cotización oficial al cierre de ayer, a las 2.30 p. m. en la Bolsa de la Habana

Bonos y obligaciones	C.	V.
R. Cuba, 1904 (Speyer)	92	100
R. Cuba 1905 (D. in.)	56½	65
R. Cuba 1909 (4½)	72¾	80
R. Cuba 1914 (Morgan)	93	102
R. Cuba 1923 (5½) (Morgan)	74	77
R. Cuba 1945 (5½) O. Públicas	27½	29¼
R. Cuba 5½ 1935. (O. oro)	23	—
Recibo de Depósito de Obligaciones oro	12	22
R. Cuba 5½ 1940 (Azúcar)	76	—
R. Cuba, Morgan (Seriados) 5½% — 1927:		
G. Vence 1 julio 1934	72	—
H. Vence 1 julio 1935	60	75
I. Vence 1 julio 1936	60	73
J. Vence 1 julio 1937	60	72
Ayuntamiento Habana, 1a. hipoteca	88	108
Ayuntamiento Habana, 2a. hipoteca	88	108
Centro Asturiano	35	—
B. Territorial, Serie B.	15	—
Cervecera	25	—
Cervecera. (Obligaciones no hipotecadas)	8	10¾
Gas	92	100
Havana Electric (Consolidados)	40	45
Havana Electric, Debentures. (O. no hip)	9	10
Jarcia Matanzas	88	—
La Metropolitana, S. A.	15	—
Mercados de Abasto y Consumos, 1a. hip	33	50
N. Fábrica Hielo	85	—
Papelera, Serie B	75	—
Teléfonos	65	—
Unidos	15	—
Acciones:		
Banco Territorial	2	—
Banco Territorial (Beneficiarias)	⅛	—
Cervecera	29	50
F. C. Consolidados de Cuba, P	3	4
Cuba R. R.	5	8½
Fibras y Jarcia	10	—
Hav. Elec. Utilities Co., P., 6 por 100	17¾	21
Hav. Elec. Utilities Co., P., 5 por 100	7	—
Havana Elec. Railway Co., preferidas	5¼	6½
Havana Elec. Railway Co., Comunes	¾	2
Jarcia, P	25	—
Jarcia, P. Ex-div en ac.	25	—
Jarcia, C.	4	7
Licorera de Cuba	4½	8
Metropolitan Auto	98	—
Naviera, P	8	12
Naviera, C.	1	3
N. Fábrica de Hielo	100	—
N. Fábrica Hielo (Ben)	19	—
Perfumería, prf	2	—
Perfumería, com.	½	—
Pesca, P.	20	—
Pesca, C.	4	—
Teléfonos, P	24	33
Teléfonos, C.	7	—
Unidos	3	4¼
Union Oil	2	4

COTIZACION A UN MES FECHA, AYER, A LAS Y MEDIA P. M.

Bonos y obligaciones	C.	V.
R. Cuba, Speyer 5%	92	99
R. Cuba, Deuda interior	58	65
R. Cuba, Speyer 4½%	73	—
R. Cuba, Morgan, 5%	93	104
R. Cuba, Morgan 5½%	74	—
R. Cuba, O. P., 1945	27⅞	29
R. Cuba (Oblgs. oro)	23	—
Recibos de Depósitos de Oblgs. oro	12½	—
R. Cuba (Azúcar)	77	—
R. Cuba, julio 1934, G. Morgan	70	—
R. Cuba, Julio 1935, H. Morgan	63	75
R. Cuba, Julio 1936, I. Morgan	62	75
R. Cuba, julio 1937, J. Morgan	60	75
Ayuntamiento, primera	90	—
Ayuntamiento, segunda	90	—
Centro Asturiano	30	—
Cervecera Inter	25	35
Cervecera Internacional (Oblgs. no hip.)	8	—
Gas y Electricidad	90	—
Havana Electric Railway Company	41	46
Hav. Elec. Ry Co. (O. no hipt.)	8¾	10
Jarcia Matanzas	90	—
N. Fábrica Hielo	85	—
Papelera Cubana, S. B	75	—
Cuban Telephone Co.	65	—
Unidos	15	—
Acciones:		
Cervecera Internacional	29	50
F. C. Consolidados, p.	3	4
Cuba Hailroad, prf	5	8½
H. E. Utilities, prf	17	22
H. E. Utilities, Pretes.	7	12
Hav. Elec Ry Co., pr.	5	—
Jarcia, prf	25	—
Jarcia, ex-div. en ac.	25	—
Jarcia, comunes	4	7
Licorera de Cuba	4½	—
Naviera, prf	7	—
Naviera, comunes	1	—
N. Fábrica Hielo	100	—
N. Fábrica Hielo (ben.)	19	—
Teléfonos, prf	24	—
Ferrocarriles Unidos.	3	4
Union Oil Co	2	4½

CAMBIOS

Tipos de venta al cierre ayer, en Bancos de esta capital:

New York, cable	1/10P.
New York, vista	1/10P.
Londres, cable	5.04¾
Londres, vista	5.04⅝
Madrid, cable	13.73
Madrid, vista	13.72
París, cable	6.61½
París, vista	6.61
Italia, cable	8.60
Italia, vista	8.59
Bélgica, cable	23.43
Bélgica, vista	23.42
Alemania, cable	38.45
Alemania, vista	38.43
Hong Kong, cable	37.90
Hong Kong, vista	37.85
Toronto, cable	1⅜P.
Toronto, vista	1¼P.
Buenos Aires, cable	25.05
Buenos Aires, vista	25.00
Amsterdam, cable	67.90
Amsterdam, vista	67.85
Zurich, cable	32.67
Zurich, vista	32.65

Bonos de Cuba

Cierre ayer, en New York, por el hilo directo de Luis Mendoza y Cía.

	C.	V.
República de Cuba:		
Speyer, 5 por 100	92	94
Morgan, 5 por 100	94	—
Speyer, 4 y medio	72⅛	76
Morgan, 5 y medio	73	74
O. Públicas, 5 y medio	27½	28
H. Elec. Ry. Co., 5%	38	44⅞
H. Elec. Ry Obl. 5½	8¾	9¾
Cuba Railroad, 5%	26	27½
Cuba Railroad, 7½	25¼	23¾
Cuba Northen, 5½	34	34⅞
Eostern C. Sugar. 7½	14½	14¾
Manatí Sugar, 7½	15¼	23¼
In. Tel., Telg. 4..½	68¼	68¾

GANANCIAS Y PERDIDAS DE LAS EMPRESAS AMERICANAS

Atchison sufrió en mayo una pérdida neta de $313.000 contra $26,000.

Northehrn State Power Co. of Delaware, en el año finalizado el 31 de mayo, obtuvo un ingreso neto de $5,437,499 contra $6.428,700.

Waldorf System obtuvo en junio un ingreso neto de $5,600, equivalente a 1c por acción común, contra 10c. en el trimestre anterior y pérdida neta de $131 000 en el mismo trimestre del año pasado.

MERCADO DE GRANOS

Cierre ayer en Chicago, por el hilo directo de Luis Mendoza y Cía.

Trigo	
Julio	98⅜
Septiembre	99⅝
Diciembre	101¼
Maiz	
Julio	61⅝
Septiembre	62⅝
Diciembre	65
Avena	
Septiembre	45⅝
Diciembre	46⅜
Trigo Winnipeg	
Julio	84
Octubre	85
Diciembre	86¼
Centeno	
Diciembre	73¾

MERCADO DE CAFE

Cierre, ayer, en New York, por el hilo directo de Luis Mendoza y Cía.

Julio	7.77
Septiembre	7.82
Diciembre	7.93
Marzo	7.61
Mayo	7.65

MERCADO DE MANTECA

Cierre ayer en Chicago, por el hilo directo de Luis Mendoza y Cía.

Julio	7.05
Septiembre	7.25
Diciembre	7.60
Granel	6.40

MERCADO DE METALES

Cierre ayer en New York, por el hilo directo de Luis Mendoza y Cía.

Cobre, lb	7.45
Niquel, oz.	35
Plata, oz.	46⅜
Plomo, oz.	3.75
Zinc, lb.	4.65

MERCADO DE LA PLATA

Cierre ayer en óew York, por el hilo directo de L. Mendoza y Cía.

Julio	46.65
Septiembre	46.76
Diciembre	47.75

MERCADO DE ALGODON

Cierre ayer en New York, por el hilo directo de Luis Mendoza y Cía.

Julio	13.05
Octubre	13.21
Diciembre	13.34
Enero	13.37
Marzo	13.44
Mayo	13.52

VALORES

Poco se defendió a la del día anterior, la realidad del mercado local de valores durante el día de ayer. Mientras no se promulguen las determinaciones a que nos referíamos el domingo, los inversionistas más activos permanecerán retraídos.

Los bonos de Obras Públicas estuvieron pesados y sin demanda. Flojas las obligaciones Oro del Tesoro. Muy quietas las otras emisiones del Estado. Sostenidos los bonos de la Havana Electric Railway. Pesadas las Habana Electric Utilities. Inactivos los valores de la Cuban Telephone. Quieto el resto del mercado.

Además de algunas operaciones en privado, con varios valores, en la cotización oficial se vendieron cinco mil pesos en Obligaciones de la Havana Electric Railway, al tipo de nueve.

El mercado cerró flojo, en general, e inactivo.

CAMBIOS EN NEW YORK

Cierre ayer en New York, por el hilo directo de L. Mendoza y Cía.

Libra esterlina	5.04¾
Franco	6.60½
Peseta	13.70

El Consejo Azucarero se reúne en Bruselas el día último de mes, con la asistencia de Cuba

En la sesión celebrada ayer por el Instituto Cubano se terminó el plan que llevará

Un cablegrama recibido ayer tarde por el Instituto Cubano de Estabilización del Azúcar, informa a este organismo que la reunión convocada para el treinta y uno del actual por el Consejo Internacional Azucarero, tendrá efecto en Bruselas.

El Instituto, en la sesión que ayer anunciamos, terminó el estudio del programa que llevan a la reunión los señores Marcelino García Beltrán y José Manuel Casanova, Presidente y Primer Vicepresidente del mencionado organismo.

En la reunión convocada se tratarán importantes problemas relacionados con los intereses azucareros mundiales, y se le dará ingreso a Inglaterra en el Pacto de Bruselas.

Los señores Casanova y García Beltrán salen hoy por la vía de Miami para los Estados Unidos, donde tomarán el vapor que los ha de dejar en Europa.

Lleven un feliz viaje los mencionados caballeros y distinguidos amigos.

MERCADO DE PIELES

Cierre ayer en New York, por el hilo directo de Fenner:

Año anterior	
Septiembre	7.10
Diciembre	7.45
Marzo	7.55
Nuevo standard	
Septiembre	8.15
Diciembre	8.45
Marzo	8.75

EMPRESA DIARIO DE LA MARINA S. A.

AVISO A LOS TENEDORES DE BONOS EMITIDOS POR $200.000.00

Se hace saber que el Cupón No. 2 de esta emisión de Bonos será pagado a partir del día 13 del presente mes de Julio, todos los días hábiles en la Oficina Principal de The National City Bank of New York, situada en Presidente Zayas esquina a Compostela, en esta ciudad

Habana, 12 de Julio de 1934.

El Oro y la Plata

Al cierre ayer del mercado local del dinero, tomamos los siguientes datos:

Oro	
Compradores	61 P.
Vendedores	62 P.
Plata	
Vendedores	¾D.
Vendedores	½D.

AZUCARES

POR LUIS MENDOZA Y COMPAÑIA APRECIACION DEL MERCADO.—Habana, julio 17 de 1934.—A las 3 p.m.

	Oficial Prop.	Libre a bordo Ant.	Libre a bordo Hoy	En Almacén Libra	En Almacén Saco
E. Unidos, libres	53.12122	1.56	1.56	1.46	$4.75
E. Unidos, retenidos	11.66075	1.49	1.49	1.39	4.52
Consumo Local	6.47820	0.90	0.94	0.84	2.73
Otros Países	28.73983	0.83	0.87	0.77	2.50
Promedio de cuatro cuotas		1.31	1.33	1.23	$4.00
Promedia 1a. quincena de julio		1.3445		1.2445	$4.04

OTRAS COTIZACIONES

	Ant.	Hoy
Centrífuga: derechos pagados	3.15	3.15
Costo y flete; Cuba	1.68	1.68
Refino Americano	4.75	4.75

ARRIBOS Y EXPORTACIONES

Arribos, Exportación, Consumo y Existencias de azúcares en los puertos de Cuba, por años naturales, sin distinción de zafras. Toneladas de 2240 libras. Conversión de sacos a toneladas a la base de 6.8923 por 1. Embarques de refinado convertidos a su equivalente en crudos:

Sem. term. Julio 14	26.830	72.430	798	648.801
Total desde enero 1	1.407.102	979.170	25 374	——
COMPARACION CON EL AÑO ANTERIOR				
Semana term. julio 15:	47.164	53.011	2.339	705.111
Total desde enero 1	1.315.282	1.126.190	22.271	——

EXPORTACION

	Semana	1934 Total hasta Julio 14	1933 Total hasta Julio 15
N. Y., Phila., Boston y Baltimore	23.889	405.772	489.222
Nueva Orleans	385	22.332	84.927
Savannah	——	15.070	32.928
Galveston, Texas City y Houston	690	18.052	45.991
Norfolk y otros Ptos. Atl. y Golfo	——	114.594	65.899
Oeste E.U. y Ptos. Grandes Lagos	——	——	9.015
Canadá	——	23.261	24.018
Reino Unido y R.U. por óddenes	36.542	272.442	309.821
Francia	9.721	59.281	43.575
Holanda	——	10.771	4.345
Japón, China y Hong Kong	——	6.827	3.773
Otros países	1.203	30.768	12.676
	72.430	979.170	1.126.190

RESUMEN

	Enero 1 a julio 14 1934	Enero 1 a Julio 15 1933
Europa	368.447	358.030
Canadá	23.261	24.018
Varios	11.642	16.160
	403.350	389.208
EE. UU.	575.820 (a)	727.982 (a)
	979.170	1.126.190

(a) Incluye 10 761 toneladas para reexportar.
(b) Incluye 10.463 toneladas para reexportar.

LAMBORN, HUTCHINGS Co.

ULTIMOS LIBROS DE COMERCIO Y CONTABILIDAD

Carbonell (F). Geografía Comercial y Estadística. 2 Vóls. en 4o., tela $8.00
Utilísimo y eficaz consultor puesto al día en todo.
Pérez Urruti (M.) Historia del Comercio Mundial. 1 Vol. en 4o. menor, rústica $3.00
Girona. (P. J.) Contabilidad agrícola. 1 Vol. en 4o. menor,, rústica $3.50
Gordon. (P. E.) Contabilidad agrícola. 1 Vol. pequeño a la rústica $0.50
Crew. (A.) Economía. Obra especial para estudiantes de comercio y hombres de negocios e industriales. 1 Vol. en 4o., tela $3.60
Gruner (F.) Contabilidad Mecánica. Estudio de todos los sistemas. 1 Vol. en tela $4.00
Boter y Mauri. (F.) Estudios Contables. Prólogo de Gual Villalbí. Libro de consulta para el contador moderno. 1 Vol., tela $2.40
Prat Gaballí. (P.) Publicidad Racional. (Es el mejor y más completo de los tratados de publicidad comercial publicados hasta el día. Imprescindible para el Jefe de Publicidad de cada casa o empresa comercial). 1 Vol. en 4o. bellamente encuadernado en tela y con infinidad de cuadros estadísticos y gráficos de modelo $5.50
Quijano. (D. D.) La Nueva Contabilidad. Balance general mensual. Teoría y práctica de la contabilidad mensual de apropiaciones. 1 Vol. en 4o. mayor, tela $5.00
Sánchez y Sánchez (J.) Prontuario Standard para Porcentajes, Cambios y Descuentos. Tabla de Cuentas hechas por Mariano de Vilar. 1 Vol. en 4o., tela $2.25
AVISO: Pídanos el catálogo especial de Comercio y Banca. Disponemos de uno excelente.

LITERATURA - SOCIOLOGIA

Baudiuin. (C.) El Alma Infantil y el Psicoanálisis. 1 Vol. en 8o., rústica $1.20
1 Vol. en 8o., tela $1.40
Blanco Fombona. El Secreto de la Felicidad. Novela. 1 Vol. a la rústica $0.70
Capdevila. (A.) Tierra Mía. Estudio sobre la tierra y el alma argentina. 1 Vol. $1.00
Gómez Chaix. (P.) Ruiz Zorrilla. (El ciudadano ejemplar). Biografía. Vol. 41 C. Vidas españolas e hispano-americanas. 1 Vol. en 8o., rústica $1.00
Jarcierl Poncela. (E) Angelina o el honor de un brigadier. (Un drama en 1880). 1 Vol. en 8o., rústica $1.00
"Leviatán". Revista Mensual de hechos e ideas. Nros. 1o. y 2o., cada uno $0.70
Man (H. de). La Idea Socialista. 1 Vol. en 8o., rústica $1.40
Mann (Thomas). La Montaña Mágica. Novela. 2 Vóls. gruesos en 4o. a la rústica $3.40
Perle (P. di). Antología del Disparate. 1 Vol. en 8o. mayor a la rústica $1.40
San José (D.) Las llamas de "El Fénix". Historia novelada. 1 Vol. en 8o., rústica $1.00
Sender (R. J.) Madrid-Moscú. Notas de viaje. 1933-1934. 1 Vol. en 8o., rústica $1.00

DE VENTA EN:
LIBRERIA CERVANTES Galiano 62 Teléfono A-4958.
LA MODERNA POESIA Obispo 135. Teléfono A-1171.
HABANA.

BUFETE DE JOSE I. RIVERO
Notario: FELIPE RIVERO
Chacon No 25 HABANA
Teléfonos: M-1472 A-8142

M.E.C.D. 2016

PROCLAMADO SERGIO CARBO, EN SAN ANTONIO DE LOS BAÑOS, CANDIDATO A LA PRESIDENCIA

De la Vida Política

EL DESGANO PUBLICO

Las secciones políticas de todos los diarios, recogen cada día en sus columnas una copiosa información del movimiento intenso de todos los «sectores» en actividad; juzgando de la gradual intensificación de nuestra vida cívica a través de esas referencias, hay de sobra para que se sienta satisfecho el más escéptico de los ciudadanos. El menocalismo, como esos caballos favoritos que además han sido inyectados con cocaína, luce en la pista con cinco cuerpos de ventaja; los auténticos, los marianistas, los del PAN de mi admirado amigo el Dr. Vergara, los «revolucionarios» de Carbó, los liberales de Irurralde y de Marino López Blanco, los «ramales» del ABC de ambos sexos; todos, en fin, aparecen cada día realizando un acto de propaganda política de carácter general o local. Pero yo soy un poco más exigente en la captación de los elementos de los cuales debo formar mis juicios; si yo fuera empresario de teatro y tratase de averiguar el montante de la entrada, me iría a la taquilla y no me conformaría con contar los espectadores que hubiera dentro del teatro, porque me expondría a equivocarme al calcular el porcentaje de los «botelleros» que asolan todos los espectáculos; por la misma razón, no me fío demasiado de los «tumultos», aunque en realidad de verdad ...

Acabo de leer ahora mismo un «slogan» que me lleva como de la mano a este razonamiento; el que anuncia la próxima aparición de un periódico del ABC; ese sí es un medio inapreciable de apreciación de la importancia de un movimiento en la opinión; y justamente valiéndome a expensas de ese instrumento es que he podido convencerme con pesar mío, de que la opinión está profundamente desganada y displicente, y que no vibra de entusiasmo hasta el presente, ante el color de ninguna bandera. Prueba al canto: el semanario «Denuncia» del ABC, ha dejado de circular, no obstante su escasa periodicidad de salida, que lo hacía muy asimilable entre los ...arios; «Alma Mater» órgano ... y genuino de los «auténticos» le ha ocurrido lo mismo; «El Nacionalista» hace tiempo que hizo el esfuerzo y cayó vencido; los semanarios representativos de distintas ideologías, han intentado apoyarse económicamente en sus ...tivos simpatizadores y han ...ado; yo mismo, salí con «Día» a fines de abril, y el Primero de Mayo me ví obligado a recoger indefinidamente para no hacer un «papelazo» al que le tengo más miedo que a las ametralladoras. La ...cia pués, es bien clara; ninguno de los «sectores» tiene fuerza y cohesión suficiente para sostener un órgano de opinión; el periodismo actual, vive por razones puramente comerciales; estimulando el juego del azar algunos, abaratando el producto como hacen los polacos con las corbatas, otros; como única ...ón, vive el «Diario», sustentado por una determinada clase social por los elementos de orden del país, cuya excepción no se opone sino que corrobora mi observación. El público, no cree en nadie, no se ... ningún hombre ni se abandona a ningún grupo, ni se conmueve con ningún gesto ni se sacrifica para estimular ningún esfuerzo. Los ... hemos ser sus mentores, apenas ... logramos distraerlo como ...; cuando esperamos un ..., nos dejan «plantados» con ... Se me ocurre pensar en ... habría hecho Maceo, que iba ... al frente en sus inmortales cargas al machete, si al volver la cara se hubiera encontrado con que los hombres le habían dejado solo en el asalto...

(*&*)

Muchos los Políticos que coinciden conmigo en que las elecciones deben efectuarse para elegir un gobierno y no para crear una Asamblea Constituyente. La coincidencia es más honrosa para mí, cuanto procede de diferentes grupos; los ...ntes de esta determinación ... significantes comparados con ventajas sustanciales que representan los abecedarios para tener un ... cierto sobre el número de sus hombres aptos para la lucha; los auténticos para calcular el «embullo» de sus adeptos; los ...calistas para aprovechar sus ... actuales en la arena política; los nacionalistas para evitar que ... el hambre el ardor de sus partidarios; los marianistas para dejar ... de una vez sus zonas de ...; todos en fin, apenas dispongan y razonen con honestidad la conveniencia de unas elecciones generales, han de coincidir en que ... sigan disintiendo en todo ...

(*&*)

... los argumentos que se usan para diferir las elecciones es eso que ha dado en llamar «dificultades ... para su organización»; no ... consistencia este reparo. Sobre ... mismo en materia de organizar ... preparar unas elecciones generales de Constituyente, hay medios ... y sencillos de hacer ... de pureza incomparable ... incruentos. Yo tengo ... que discutí acaloradamente con un amigo entrañable: el único auténtico de esta Revolución, ... llamó Arturo Pino y que fué ... de conspiración en los ... de 1931. Lo voy a ... con su nombre glorioso, y ... la publicidad en estos días; ... características son: creación de ... electoral en 24 horas; elecciones simultáneas; eliminación de ... de disputas, amenazas ni ... callejeras, tan peligrosas en ... a los que van a votar ... esposas y hermanas; imposible el voto doble, ni de la inscripción imaginaria para los «fotos» ... la verdadera panacea; y no ... ni dirijo ningún sector; ... acaso veo tan claramente, ... todos ven fantasmas...

ALBERTO C. VILA.

...BASE Y ANUNCIESE EN EL DIARIO DE LA MARINA»

INFORMACION POLITICA

La reunión nacionalista de hoy.—Declaración del Sub-Secretario de Obras Públicas doctor Alonso Pujol.—Los abecedarios del Barrio de Dragones.—El Partido Nacional Revolucionario.—Los Agrarios.—Marino López Blanco para Alcalde.—Reunión política en Cuatro Caminos.—Presidentes y Secretarios nacionalistas.—Adhesión al PNR.—Unión Menocalista de Villanueva.—Ugieres de las oficinas nacionalistas.—Revolucionarios de Arroyo Naranjo.—El block guajiro.—La actitud de «Avance Abecedario».—Otras noticias políticas

ACTIVIDADES DEL PARTIDO NACIONAL REVOLUCIONARIO

El Comité Ejecutivo del Partido Nacional Revolucionario de San Antonio de los Baños, proclamó en Convención Municipal la candidatura de Sergio Carbó para la Presidencia de la República. San Antonio de los Baños es un baluarte de los amigos de Sergio Carbó, que preside en aquel Término el líder Alfredo Rodríguez.

Visitó a Sergio Carbó, José Daniel García, organizador de los Comités del Ochenta por Ciento, en Cárdenas. García es un afiliado del Partido Nacional Revolucionario.

Los Presidentes y Secretarios de los Comités del Partido Nacional Revolucionario, se reunieron en el local de Sierra 4. para tratar asuntos de la organización. Representó al Comité Gestor en el acto, Gerardo Vázquez Arango y a la Liga de Mujeres, la señora Narcisa Collazo, Vda. de Vista. Asistieron en representación de los Comités de Mujeres, las señoras Isabel Fagundo, Ramona Vargas, Dulce Esperanza Alvarez, Ofelia León, Emilia Durán y la señorita Antonia Celaya y María de los Angeles del Valle. Acordaron reunirse todos los martes.

NACIONALISTAS DE PUEBLO NUEVO

Conforme habíamos anunciado hoy miércoles, inicia sus trabajos el Comité de Organización y Propaganda, que recientemente dejó constituído con carácter provisional su Organismo Central, el Nacionalismo.

Esta noche, pues, a las 8, se reunen los Nacionalistas de Pueblo Nuevo, en Pocito 42, esquina a Oquendo para dejar constituída la Delegación de Acción y Propaganda correspondiente a este barrio. Distintos oradores harán uso de la palabra y estarán representados los barrios de la Capital.

«AL CONSEJO SUPREMO DEL A. B. C.»

Los abajo firmantes, miembros de la Directiva del Comité del Barrio de Dragones de La Juventud Abecedaria, por sí y en nombre de un número considerable de sus afiliados, respetuosa, pero cívicamente, se dirigen a los distinguidos miembros del «Consejo Supremo del ABC», para que se hagan todas las gestiones necesarias por el regreso al seno de nuestro Organismo de los doctores Botet y Saladrigas, cuya brillante y no igualada ejecutoria en el ABC, hace que sus servicios y presencia en nuestra Institución sean indispensables.

La Habana, 14 de Julio de 1934.— **Juventud Abecedaria del Barrio de Dragones.**— Director Político y 2do. Vice-Presidente, **Julio Riquelme.**— 4to. Vice-Presidente, **María Antonia Cuervo de Riquelme.**— Tesorero, **Elías Coya.**— Vice-Tesorero, **Joaquín Vallina.**— Secretario de Actas, **Dionisio González.**— Vice-Secretario, **Enrique Pérez Horrego.**— Secretario de Correspondencia, **Pedro R. Brioso.** —Vice-Secretario de Correspondencia, **María Salvá y Duarte.**— Vocales: **Concepción Pérez de Coya, Juan Rivero, Enrique Huau.**

PARTIDO AGRARIO NACIONAL

Manuel Govín Valdés, delegado en el barrio de Colón del Partido Agrario Nacional que preside el doctor Alejandro Vergara Leonard, dice lo siguiente:

«Laboramos con verdadero entusiasmo por «Normas nuevas» y «Procedimientos nuevos» y esperamos del gobierno provisional que preside el patriota Coronel Carlos Mendieta, un cambio radical de procedimientos para que forme en el futuro una estructura política de pureza y honradez, evitando por todos los medios que actúen otra vez los viejos muñidores que implantaron la corrompida política de los grandes males que se intronizaron en la República.

Ante la perspectiva de que surja una nueva oligarquía feudal debemos todos los hombres que piensen en Cuba, no retenernos y laborar firmemente para formar un frente único y oponernos con civismo a que vuelvan los «Caciques» del funesto pasado que coaccionaron el derecho sagrado del ciudadano de poder expresar espontáneamente su voluntad y elegir por medio del sufragio electoral a sus verdaderos mandatarios.

Es de imprescindible necesidad que se le dé la debida atención a este problema de vital importancia para el bien de Cuba y se encamine el gobierno por una era fecunda de renovación política, a fin de acudir a las próximas elecciones con las debidas garantías a que tiene derecho el ciudadano de ejercer con toda franqueza y legalidad la libre emisión del pensamiento.

Es de imprescindible necesidad que el gobierno convoque a unas elecciones con plenas garantías para el elector, demostrando al propio tiempo su imparcialidad para que se exprese con toda sinceridad la voluntad ciudadana, condición indispensable para el orden y la tranquilidad absoluta del país.

El Partido Agrario Nacional sustenta en su programa «Normas nuevas» y «Procedimientos nuevos» en beneficio de los intereses de la patria.

Manuel Govín Valdés.

A LOS SIMPATIZADORES DE LOS DOCTORES SALADRIGAS Y BOTET

Se avisa por este medio a todos los amigos y simpatizadores de los doctores Carlos Saladrigas y Alfredo Botet, que ha quedado constituído el Comité Gestor de Propaganda para la organización del Partido Político que encarna sus ideales, cuyas oficinas se han instalado en la casa calle Empedrado número 5, altos, donde serán atendidos todos los asuntos relacionados con estas actividades, de 8 a. m. a 7 p. m. La correspondencia deberá dirigirse a nombre del señor Andrés Luis Ferrer, Empedrado número 5, Habana.

HOMENAJE A PELAYO CUERVO EN SANTA CLARA

Al doctor Pelayo Cuervo, Secretario de Gobernación, le será ofrecido un homenaje por los secretarios y empleados de las Juntas Electorales de la República, el próximo domingo día 22 del actual, en el Hotel Telégrafo en Santa Clara, en agradecimiento por haberles hecho justicia aumentándoles sus sueldos.

Este homenaje carece por completo de todo matiz político o partidarista, siendo invitados de honor el doctor Mario Palacio de la Cruz, Jefe del Negociado de Personal, Bienes y Cuentas y el señor Félix C. Madrigal Pérez, Jefe de la Oficina de Créditos y Presupuestos, por su cooperación al doctor Cuervo en beneficio de los empleados electorales.

REUNION NACIONALISTA EL MIERCOLES EN EL GOBIERNO PROVINCIAL

Convocada por el doctor Antonio Martínez, Jefe de la Oficina de Materiales de la Secretaría de Agricul- Radiodifusora de los nacionalistas po las ocho de la noche una importante reunión política nacionalista, a la que concurrirán el Gobernador Baizán, Casabuena y el doctor Juan Rodríguez Pintado, Jefe del Buró de Propaganda que funciona en las oficinas de Justo Luis Pozo.

Dicha reunión tendrá efecto en el antigua salón de sesiones del disuelto Consejo Provincial y se espera que concurra a la misma la plana mayor del nacionalismo, con su Jefe, Justo Luis del Pozo.

ADQUIRIRAN UNA PLANTA DE RADIO LOS NACIONALISTAS.

El Partido Unión Nacionalista que preside el señor Justo Luis del Pozo, adquirirá en esta semana una planta de radio de alta potencia para hacer sus propagandas El señor Pozo ha designado al doctor Juan Rodríguez Pintado para que se encargue de toda la labor de propaganda con el concurso de los elementos intelectuales que figuran en el Tercio Union Nacionalista, en la Juventud Revolucionaria Nacionalista y otras agrupaciones afines. Se nos asegura que en esta semana quedará finiquitada la operación y que por la Estación Rariodifusora de los nacionalistas podrán dirigirse al pueblo todos los afiliados de ese Partido que así lo deseen.

LOS ALCALDES PINAREÑOS VISITAN A POZO

Por el Despacho del señor Justo Luis del Pozo, Presidente del Partido Unión Nacionalista desfilaron en la tarde de ayer todos los alcaldes de la provincia de Pinar del Río, que se encontraban en la Habana, quienes le informaron a su Jefe, las actividades del nacionalismo en la provincia Pinareña. También visitó al señor Pozo el señor Alfonso Losada, jefe de la oficina de prensa de la Secretaría de Agricultura.

ACTIVIDAD DEL CND DE DIEZMERO

Ha quedado constituída en la calle 2a entre 4 y 5 en el pueblo de Diezmero, domicilio del señor Juan Molina Blanco, el «Comité Menocalista de Diezmero» con la siguiente Directiva.

Presidente de Honor, Gran Mario G. Menocal, doctor Gustavo Cuervo Rubio, doctor Pedro Martínez Fraga, Comandante Miguel Coyula, señor Daniel Compte, doctor Santiago Verdeja, señor Guillermo Alonso Pujol, señor José Azcué, señor Alberto Navas, señor Jorge Casuto, señor Rafael García, señor Ernesto Nin García, señor Pedro L. Díaz, Rivero, y señor Ernesto R. de Oñate, Presidente efectivo, José Otero Santa María, primer vice presidente, Juan Malina Blanco; 2do vice presidente, José F. Ventosa; Secretario de actas, Pedro Bravo Castillo, vice secretario de Actas, Antonio Cárdenas; Secretario de Correspondencia, Miguel Inojosa; Vice secretario de Correspondencia, Juan Fernández; Tesorero, Rafael Díaz; Vice: Cornelio Hernández Tabío. Director Político: Pedro Cuesta; Vice: Pío Inocencio. Vocales: José Vázquez Sola, Miguel Tavío, Ramón Burgués, Juan Covas, Ismael Archi, Juan Echevarría, Luis Gutiérrez, Julio Medina, Guillermo Reino, Clavel Sosa, Eleuterio Rabelo, Lázaro Santa Cruz, Sixto Delgado, Julián G. Llanus, José Isabel Valdés, Rogelio Gómez, Mario Bolaño, Gerónimo Perez, Ramón Pareja, Enrique Cobas, José Armas y Francisco López.

El acto terminó cerca de las doce de la noche.

ADHESION AL P. N. R.

Los señores Justino Pérez Ricardo A. Sablón y José Alavetra, vecinos de Gibara, han comunicado a las oficinas del Partido Nacional Revolucionario, que dirige Carbó, que se suman a ese partido.

UNION MENOCALISTA DE VILLANUEVA

Ha quedado constituída la Agrupación denominada «Juventud Unión Menocalista», del Barrio de Villanueva, bajo la dirección del Presidente del Consejo Supremo, señor José Polanco Pantaleón.

Esta agrupación política quedó integrada en la siguiente forma:

Presidentes de Honor: Mayor General Mario G. Menocal; Comandante Miguel Coyula; Ingeniero Daniel Compte; Dr. Santiago Verdeja; Dr. Gustavo Cuervo Rubio; Dr. Guillermo A. Pujol; Dr. Antonio Martínez Fraga.

Presidente efectivo: Enrique Viñuelas López; primer vice, Celedonio Quintana González; segundo vice, Raúl Pérez Cancio; tercer vice, Vicente Pernas Franco; cuarto vice, Manuel Marrero Zamora; quinto vice, Luis Pérez Cancio; sexto vice, Domingo López Fernández.

Secretario general: Angel Pérez Valdés; Contador, José Pérez Candio; vice, Cruz Cruz Falcón; Tesorero, Onofre Pérez Rivero; Director político; Manuel García la Figar; Subdirector, Narciso Tellechea Rodríguez.

Vocales: Pedro Alvarez Moré, Mario Boch Peñalver, Agustín Delgado Orasmo y Rubio, Ignacio Márquez Márquez, Miguel Cruz Sinte; Jesús Guzmán Montalvo, Heriberto Baró Soria, Adolfo Valdés Valdés, José Pernas Urben, Agustín Llorente Urquijo, Armando Menéndez Rodríguez, Sergio Hevia Naranjo, Alfonso Pernas Urben y Oscar Mozón Urquiza.

NACIONALISTAS DE VILLANUEVA

Esta noche quedará reorganizado el Comité Ejecutivo del Barrio de Villanueva del Partido Unión Nacionalista, acto que se celebrará en la calle de Cádiz No. 100, local del Comité, el presidente del mismo señor Tomás Eriza, cita por este medio a todos los nacionalistas del barrio de Villanueva, significando que a esta asamblea asistirán altos jefes del Nacionalismo.

LOS UJIERES DE LAS OFICINAS NACIONALISTAS

Nos escriben los ujieres del local donde se encuentran instaladas las oficinas del Partido Unión Nacionalista para comunicar por este medio que ellos se muestran atentos y correctos con todas las personas que visitan esas oficinas, tanto periodistas como público. Nosotros no nos quejamos.

REVOLUCIONARIOS DE ARROYO NARANJO

Ayer se reorganizó el Comité del Partido Nacional Revolucionario de Arroyo Naranjo, en la residencia del Sr. Juan Pedro Rodríguez, calle Fernández de Castro y Oeste, quedando electa la siguiente directiva: José Sarroca Barrera, Presidente; Juan Pedro Rodríguez, Hipólito López, Eleuterio Fleita y Enrique Haibí, Vicepresidentes; Miguel Alorda, Secretario de actas; Carlos Rodríguez, vicesecretario de actas; Leandro Ful, secretario de correspondencia; Ramón Bello, vicesecretario de correspondencia; Pedro Alvarez, tesorero; Armando Waterland, vicetesorero. Vocales: Juan Mota, Domingo Pérez, Juan Herrera, Félix Bacallao, Mario Alvarez, Juan Muxó, José Vázquez y Pablo de la Puente.

LOS VECINOS DE NUEVA PAZ SE INTERESAN POR UNA CARRETERA

La Asociación de Hijos y vecinos del Término de Nueva Paz, cita por este medio a todos los naturales de Nueva Paz, residentes en esta ciudad a la sesión extraordinaria que se celebrará en la calle de Lealtad núm. 164 entre Sitios y Maloja, para asuntos relacionados con esta Institución.

Luis Lavín Marcaida,
Director.

«EL BLOCK GUAJIRO» SE ENTREVISTA CON JUSTO LUIS DEL POZO

En la tarde de ayer se entrevistaron con el señor Justo Luis del Pozo, presidente del Partido Unión Nacionalista, los señores Ramón Rodríguez, Francisco Gómez, Juan Echazábal, Pedro Cairo Maribona y Luis Ponce, comisionados del «Block Guajiro», organización compuesta por las delegaciones de todos los Municipios de la Provincia de la Habana, para protestar de los Secretarios de Despacho nacionalistas, por entender de que éstos tienen «al compa» sumido en el olvido, también le entregaron una exposición sobre la amnistía a los asesinos de Pablo Vila hecho que ocurrió en Melena del Sur. El Sr. del Pozo, ofreció complacer a los visitantes.

LA ALCALDIA DE CARDENAS

¿El por qué apoyamos al Sr. González Cruz los Nacionalistas de Cárdenas?

Lo apoyamos, porque todo el que conozca el problema local tendrá que hacerle justicia en cuanto a sus legítimas aspiraciones. Por su historia revolucionaria y hombría de bien— como lo demuestran los hechos— pues viene laborando en el Nacionalismo desde el año mil novecientos veintisiete hasta la fecha— sin vacilaciones— y por haberse alzado en armas contra el gobierno de Machado, cumpliendo su palabra de honor con el Coronel Mendieta.

El señor González Cruz, que es nuestro jefe en ésta, está respaldado por todos nosotros y pueblo en general.

Por lo tanto pedimos al Honorable Sr. Presidente de la República y al Sr. Justo Luis del Pozo, sea nombrado el Sr. González Cruz, Alcalde de facto de la Ciudad de Cárdenas. Toda vez que el señor Julio Gaunaurd ha declarado por la prensa— varias veces— que le sea nombrdo el sustituto.

Cárdenas, Julio 16 de 1934.

Firmado: Eufemio E. Huesa, Secretario del Ejecutivo Municipal del P.U.N.; Dr. Juan de Dios Rivero, Presidente del Barrio de Marina; Dr. Félix González, Presidente del Barrio de Versalles; José M. Hernández, Presidente del Barrio de Pueblo Nuevo; Hilario Santana, Presidente del Barrio de Lagunillas; Rafael P. Vallejo, Presidente del Tercio U.N.; Sra. Esther C. Machado, Presidenta del Ejecutivo Municipal del P.U.N; Srta. Juana M. Hernández, Presidenta del Barrio de Jueblo Nuevo; Sra. Amparo A. de Tolón, Presidenta del Barrio de Fundición; Sra. María C. de Sevillano, Presidenta del Barrio de Marina.

EL DR. MARINO LOPEZ BLANCO

Ayer recibió el doctor Marino López Blanco, Presidente de la Juventud Liberal Revolucionaria, una comisión del barrio de San Isidro, que fué a brindarle su cooperación Fué un amplio cambio de impresiones que giró alrededor de la ideología de la Agrupación y de la necesidad de imprimirle actividad a la constitución de dicho barrio.

LA JUVENTUD LIBERAL REVOLUCIONARIA

El Director político de la Juventud Liberal Revolucionaria, señor Gonzalo Sánchez, nos comunica haber terminado ya los últimos toques para comenzar nuevas constituciones así como la reorganización de algunos barrios, tocándole el primer turno hoy miércoles día 18, al barrio de Colón; en la casa Amistad 1, altos, dando comienzo dicha fiesta a las 8 y 30 de la noche. También nos hace saber que ha quedado reorganizado el Directorio Central, siendo componentes de la misma, los doctores Rafael Valdés Planas, Antonio Márquez Palos y Manuel León González Larrinaga y los señores Alejandro Peñalver, José P. Palenzuela, Luis E. Santos, Manuel Arango, Salvador Muñoz Acosta, Flabio Echevarría, José Hernández Mesa, Félix Ferrer Cuell y José Sánchez Valdés.

REUNION POLITICA EN CUATRO CAMINOS

Nuestro activo Corresponsal en el Cotorro, nos dice que esta noche, a las ocho, se efectuará en la finca Santa Amelia, en Cuatro Caminos, una reunión de carácter político para unirse en frente único contra el Alcalde Ibarra, los liberales no maculados con los nacionalistas que preside el señor Pascual Llanes Díaz.

Y termina el compañero diciéndonos que esta fusión es para lograr la cesantía del Alcalde Ibarra de su cargo por pertenecer al antiguo régimen, cosa que pedirán al actual Gobierno.

PRESIDENTES Y SECRETARIOS NACIONALISTAS

El doctor Oscar G. Edreira, nos informa que la Comisión de Defensa de los Barrios de la Habana, que integra en unión de los señores Eugenio Henández, Rogelio Oliva, Manuel Ortega y doctor Sánchez Osorio, ruega a los Presidentes y Secretarios de las Delegaciones de los barrios le remitan a las oficinas del Partido—Manzana de Gómez 429— de 3 a 5 p.m., la relación de sus respectivos domicilios.

LA JUVENTUD NACIONALISTA

Por este medio se cita a los Presidentes y Secretarios de la Juventud Nacionalista y a los miembros del Directorio Central, para hoy miércoles a las 8 de la noche, a fin de celebrar una reunión en Reina 15, altos, donde se elegirán los Comisionados ante la Secretaría de Propaganda del Partido Unión Nacionalista.

Se ruega la mayor puntualidad por tratarse de un asunto de gran interés.

Por la Comisión,
PASCUAL ALLEN SANCHEZ.

EL AVANCE ABECEDARIO Y EL CONSEJO SUPREMO DEL ABC

Los elementos que integran la conocida y bien reputada organización «Avance Abecedario», que en ningún momento se han manifestado en favor de intereses mezquinos y personales sino luchando siempre por la defensa de los sagrados principios de la gloriosa Institución ABC y por la invulnerabilidad de su programa, no aprueban la irreflexiva determinación del Consejo Supremo separándose del Gobierno de Concentración, por considerarla a todas luces perjudicial a la Institución, y más que a ella, a Cuba.

Si el ABC es un cuerpo celular de estructuración democrática, no es de aceptarse que se tomaran acuerdos de la trascendencia que significa la retirada del Gobierno sin antes correr un referendum para compulsar el sentimiento colectivo. Si tal cosa se hubiera hecho no se confrontaría en estos momentos en el seno de la colectividad las corrientes de división existentes, que se pretenden achacar a distintos motivos infundados. No se puede negar que los únicos responsables de las dificultades que confronta el ABC como consecuencia del acuerdo de la retirada del Gobierno, son los componentes del Consejo Supremo, que han querido imponer su criterio sin respetar el principio democrático que debe imperar en todos los actos abecedarios, pues al proceder con el más completo olvido para las masas, abrieron la puerta al derecho de rebeldía.

Cuando se produce la rebeldía por razón del acuerdo inconsulto ya conocido, se apela a la acción amenazadora y dictatorial «se juzgará por indisciplinado y anti-abecedario al que no acate ciegamente el acuerdo o determinación del Consejo Supremo». Y entonces, es que cabe formular la pregunta: ¿quién es el culpable en tal caso?

Sabido es que todo cuerpo manifiesta su estado morboso por medio de fiebres que acusa el foco de infección orgánica, y la revolución de las células atacadas hace comprender que el organismo no se halla en estado normal: así resulta en estos momentos en el ABC, por la indisciplina de las células superiores al no contar con las células inferiores para adoptar tan importante acuerdo, con lo cual han determinado un desequilibrio en la armonía orgánica, que precipita el estado febril presente, produciéndose el estado morboso de la Institución. Es por ello que, a los elementos que se han separado del organismo abecedario comandado por el Consejo Supremo no se le puede juzgar por indisciplinado so pena de querer conceder a los dirigentes el derecho que se niega a los dirigidos, si el Consejo Supremo sin consultar a las masas para adoptar un acuerdo de tanta importancia, con lo que ha incurrido en una positiva indisciplina, en un problema que en estos momentos afecta fundamentalmente al ABC y a Cuba, por el trastorno que su retirada del Gobierno significa para la tranquilidad y bienestar de la Nación, que a gritos reclama el pueblo, que debe siempre ponerse por encima de toda Institución, de todo hombre y de todo empeño. Por todas estas razones es por lo que Avance Abecedario, que lucha por el ideal del mejoramiento y la salvación de la Patria pero que no se detiene ante ningún hombre ni conjunto de personas, acuerda retirarse de todo consorcio con los organismos comandados por el Consejo Supremo evitando la responsabilidad histórica que una sumisión al mandato equivocado de unos cuantos pudiera proporcionarle.

Por el Comité Central: **Humberto Argüelles**, Presidente; doctor Enrique Saladrigas, Tesorero; Adolfo González, Secretario.

PROTESTA POR UNA CESANTIAS

A nombre del Frente Unico Revolucionario de la Secretaría de Obras Públicas, el joven y distinguido revolucionario, señor Rodolfo Betancourt, nos entrega copia del telegrama que ha enviado al Presidente de la República, dice así:

«Protestamos ante usted de la forma improcedente en que han sido decretadas cesantías en masa en esta Secretaría, sin respetar la competencia ni los antecedentes revolucionarios. Estos procedimientos inconsultos con manifiesta tendencia a la política partidarista provocan un profundo malestar, a sabiendas de inevitables quebrantos

Usted que tan patrióticamente preside los destinos del país, debe tomar carta en el asunto.

Frente Unico Revolucionario.

EL ALCALDE DE QUEMADOS DE GUINES

Encuéntrase en esta capital, el prestigioso revolucionario y alcalde de Quemados de Güines, señor Miguel Angel Castellón, uno de los valores positivos del nacionalismo de las Villas.

La visita del Sr. Castellón a esta capital se debe entre otras cosas a obtener diversos créditos para obras públicas Municipales así como para gestionar que sean reparadas inmediatamente las carreteras de Quemados de Güines a Sagua, la de Rancho Veloz y la de Sagua hasta Quemados.

El alcalde de Quemados obtuvo un crédito de $6,300 del Coronel Mendieta para reparaciones de calles y otras vías vecinales.

Su actuación como alcalde de aquel Término, es aplaudida unánimemente ya que con el pequeño presupuesto que tiene para atender a las necesidades de aquel Municipio ha sabido dotarlo de Sanidad y crédito para enterramientos de cadáveres de pobres del Término. Se propone que su paso por la alcaldía será recordado por sus convecinos, ya que frente a la nave municipal resuelve todo con equidad y justicia.

Nos dice que se marcha para su Término, satisfecho de las gestiones que ha venido realizando, y que espera que durante su gobierno se lleven a cabo en Quemados, muchas obras de utilidad pública.

✝ E. P. D.

EL DOCTOR

Joaquín Jacobsen y Cantos

(Después de recibir los Santos Sacramentos y la Bendición Papal)

Dispuesto su entierro para las 8 de la mañana del día 19, los que suscriben: viuda, hijos, hija política, nietos, hermana, familiares y amigos, ruegan a las personas de su amistad se sirvan concurrir a la casa mortuoria calle 19, entre L y M, (Vedado), para acompañar el cadáver al Cementerio de Colón, por cuyo favor quedarán eternamente agradecidos.

Habana, Julio 18 de 1934.

Rafaela Fernández de Castro, Vda. de Jacobsen; Joaquín y Rafael Jacobsen y Fernández de Castro; Hortensia Cuervo de Jacobsen; Andrés y Rafael Jacobsen y Cuervo; Carlos Fernández y Cuervo; Manuela Jacobsen de Dunitry (ausente); Félix Fernández de Castro; Carmen Fernández de Castro de Capote (ausente); Graziella Suárez de Zardón; Ofelia Jacobsen de Auda (ausente); Antonio M. Peñalver; Dr. Gustavo G. Duplessis; Dr. Antonio Díaz Albertini.

E.C.D. 2016

TURISMO

Por ARMANDO MARIBONA

.. PROFILAXIS DEL BACHE ...

Desde luego que hay ciudades, pueblos y villorrios con calles, callejas y callejuelas intransitables y quizás precisamente por eso son visitadas del turismo. Me refiero al Africa, poblaciones de su Norte y seguramente en Arabia y en otros lugares.

Pero estamos todos de acuerdo en la pretensión de que la Habana sea una ciudad de primera clase y tenemos en ello puesto nuestro orgullo patriótico. La Habana no debe, pues, tener baches en sus calles.

Es lamentable que tanto chalet bellísimo del Vedado y de la Víbora requieran el hilo de Ariadna para poder llegar a ellos por el dédalo de pasos transitables de algunas calles y los rodeos imprescindibles si no se quiere dejar una goma o un muelle o un eje del automóvil en la improductiva aventura.

Y mucho más lamentable aún que las avenidas de mayor tránsito tengan baches molestísimos de esos que al river inadvertido obligan a un frenazo violento y a los pasajeros a veces hacen saltar hasta tocar con la cabeza en el techo del vehículo. Omnibus y autos van haciendo eses por las calles, sorteando obstáculos y conducir es una verdadera tortura. En esas condiciones invitar al turista a traer su coche es invitarlo a que nos odie.

La Secretaría de Obras Públicas está atendiendo febrilmente al bacheo de la ciudad, seamos justos. Pero mi humilde parecer formulado después de digerir mis observaciones en otros países es que más vale prever que lamentar y el bache cavernario la mayoría de las veces comienza por ser un bachecito inocente que se ha descuidado.

Dijéramos una carie dental. Al principio es un punto que cualquier dentista puede rellenar con porcelana y ni se ve. Pero abandonándolo se convierte en una furnia, hay que matar el nervio y rellenar la cavidad con pastas feísimas, cuando no poner una pieza de espiga o una corona de oro; todo costoso, molesto y con consecuencias.

Dijéramos también un cáncer. Al principio pueden bastar unas cuantas aplicaciones de radium o una operación pequeña. Más tarde requiere una terrible operación o causa la muerte.

Yo propongo al Secretario de Obras Públicas la creación de patrullas de obreros bacheros, a semejanza de los «peones camineros» del tiempo de España. En vez de aguardar a que el bache se convierta en una furnia, se haga intransitable la calle torciendo el itinerario de los vehículos, se formen lagunatos, se salpiquen de fango los transeuntes y las fachadas de las casas y otros accidentes, y entonces enviar un inspector, iniciar un expediente, haer cálculos, enviar una cuadrilla con maquinaria y gastar mucho dinero en arreglar el trozo de calle, hacer como hacen en París, que es renovar los adoquines de piedra o de madera donde está iniciado el bache, o rellenar el pequeño hueco con asfalto apisonándolo a mano, y todo realizado por dos o tres obreros en cada barrio.

No se me diga que con esto carecerían de trabajo muchos obreros, porque en la Habana y sus barrios quedan centenares de calles por pavimentar, y cuando lo estén todas deberá comenzarse a renovar las que hayan perdido la capa de desgaste. A mayor número de calles pavimentadas, mayor número de obreros a su cuidado, y el beneficio es para toda la ciudad , no como hasta el presente, que hay calles y barrios privilegiados siendo la contribución y los impuestos lo mismo para unos propietarios que para otros.

E inmediatamente hacer lo mismo con las carreteras cortas y calles más transitadas que unen la capital con poblaciones limítrofes, haciendo fácil y agradable el intercambio de visitantes entre la Habana, Regla, Guanabacoa, Marianao, Casa Blanca, Cojímar, etc., que hoy en día, no obstante las distancias cortas que las unen, es preferible ir más lejos de paseo por el mal estado del pavimento, o quedarse en casa, con lo cual se consume menos gasolina y por lo tanto recauda menos contribuciones el Estado.

El "Cuba", el "Virginia" y el "Morro Castle" llegaron ayer a la Habana, con carga y pasajeros

El crucero «Omaha» estuvo ayer haciendo prácticas. Relación de los pasajeros que embarcarán en el «Pennsylvania» el próximo viernes. La Aduana recaudó ayer la cantidad de $72,557.30

VARIAS NOTICIAS DEL PUERTO DE LA HABANA

De Tampa y Key West llegó ayer tarde el vapor americano «Cuba» que trajo carga general y 102 pasajeros entre ellos los señores Rosa Cobos, Moisés Bustillo, Manuel García y familia, José R. Suárez y familia, Raúl Pérez Falcón, Francisca Izquierdo, Angelina Pérez, Hilda Pérez, Francisca Sierra, Elena Guerra, Carmen González, Aurora Rodríguez, Clara Monteros, John L. Stowers, José Ferrero, Juan Castro, Emilio Gómez, Darío J. Guillén, José L. Delgado, Dulce María Borrero de Luján, Moisés Hernández, Coralia Agüero, Emilia Alvarez, Teresa de J. Díaz, Mercedes García Vega, Angel Villasana, el doctor José R. Simon, médico de Emergencia, y otros.

Los que van en el «Pennsylvania»

Embarcan el próximo viernes, en el «Pennsylvania», de la Panamá Pacific Line, para New York, los siguientes numerosos viajeros:

Dr. Augusto Díaz Brito; señora Brito; señorita Delia Goetz; señorita Laura Chase; doctor Angel Puras; señora Puras; señorita Georgina Puras; señor Benjamín Puras; señor Francisco Puras; señor Alberto Puras; niño Ernesto Puras; señor C. E. Goodman; señor G. Gregory; Dr. A. Labrador; señora Labrador; señora M. del Río viuda de Tiant; señora C. Domínguez; señora G. P. de Sardiñas; señorita Zoila Radillo; señora María Catalina García; señorita Noemí Jeinot; señora María C. García; señor George Abella; señora Concepción Agramonte; señor Benjamín Faro; señora L. Donenfeld; señora de Villoch; señorita Villoch; señorita Josefina Núñez; señorita Amada Núñez, señorita Generosa Núñez, señorita María C. Granda; señor G. Elbern; señora Elbern; niña Ethel Elbern; niño Adan Elbern; señor Ignacio Abella; señor A. Abella; señorita M. Socarrás; señor Alberto Pérez Montero; señor A. González; señorita D. M. Hernández; señor y señora Armando Gelabert; Dr. Alberto Delgado y señora; señorita Serafina Granda; Dr. Alberto Labrador y señora; señor Manuel Pereira y señora; señor José Santa Marina e hijos; señor Juan José Sicre, acompañado de su esposa e hijos; doctor Gaspar Zayas y señora; doctor Isaac Ades y señora; señor J. Casanova; señor Narciso Alvarez y familia; señor Octavio Laredo; señor Herminio Llanes.

El «Virginia»

Directo de New York llegó ayer el turbo eléctrico americano «Virginia», de la Panamá Pacific Line, que trajo carga general, 43 pasajeros con destino a la Habana y conduce carga y 564 pasajeros en tránsito para Cristóbal, Los Angeles y San Francisco de California.

Para la Habana llegaron por este vapor los señores Moisés de Marchena y señora; Enna Makewn, Griselda López, Elena López, José Menéndez, Aurelia Martíne, Ias Casanovas y señora, Fe Avalos, Armanda Ciceredo, Arturo Casanovas y familia, José Domínguez, María de Navas, Carmen Cuevas, Hortensia Teller y familia, Encarnación Fuentes, Concepción Pérez, Luisa Casamayor, Inés de Avalos y familia, Ricardo Veranes, Conrado y Jorge García Soledad Capote, Concepción Maset e hijo, Gloria Gil.

La recaudación

La Aduana de la Habana recaudó ayer la cantidad de 72.557 pesos con treinta centavos.

Prácticas del «Omaha»

Ayer, durante varias horas, estuvo fuera del puerto, haciendo prácticas, el crucero americano «Omaha».

El Senador Tillman

Por el vapor «Cuba» llegó ayer tarde en compañía de su esposa, el Senador por el Estado de la Florida Hon. Henry Tillman, a quien se le dispensaron las cortesías de estilo.

Las listas rotativas

El Supervisor de la Policía Capitán Manuel Hidalgo, se dirige ayer a todos los miembros de la Patronal de Bahía, las listas rotativas de todos los obreros que están amparados, por las resoluciones sobre la forma de ser llamados al trabajo, y cuyas listas comprenden los obreros antiguos y los nuevos que trabajaron hasta el día 18 de marzo, al objeto de comenzar a cumplir lo acordado en la reunión celebrada con el Jefe de Estado Mayor de la Marina.

Infracción

A la Capitanía del Puerto ha sido pasado por la Policía Marítima un caso de infracción del Reglamento del puerto, cometida por el patrón de la goleta «Marta».

Hurto

José Santana Rojas, acusó de hurto a Manuel González y a Carlos Herrera.

—El vigilante 21, acusó a Víctor Betancourt de desobediencia.

—El vigilante Murias acusó a Rafael Fiol de estarse bañando en forma impropia en el litoral.

Parte del equipaje de un diplomático

Por la Aduana, Sección de Pasajeros, fueron despachados equipajes llegados por el vapor «Morro Castle» y que pertenecen al Ministro de Chile en Cuba, señor Edwards Bello, quien regresará en breve a la Habana.

El «Morro Castle»

Directo de New York, llegó ayer el turbo eléctrico «Morro Castle», de la Ward Line, que trajo carga general, 55 pasajeros para la Habana y 193 turistas que regresaron en el mismo barco hoy a New York.

Llegaron por este barco Jorge Caso, el escritor Joseph Crokston, Allan Flowler, George Willis, Frank D. Getty, Isaac Hernández, José Linis Saínz, Fernando Larcada, Benjamín Menéndez, Miguel Pérez, Octavio Campos, Francisco Quiñones y familia, Antonio Rivas, Martín Ruiz y señora, Esther Singer e hijos, Fernando Castro, y el Presidente de la Compañía Cubana de Electricidad, señor Frank Mahoney.

Los que van en el «Cuba»

En el vapor americano «Cuba» embarcarán hoy para los Estados Unidos, los señores Frank Steinhart Jr., Higinio Pita y familia, Zoila Cartaya, Blanca Zamora, Adriana y Olga Valdés, Alicia Todd, A. M. Lamar, el actor cinematográfico Robert Amstrong y su amigo Ernest Wood; el boxeador Jimmy Reed.

El «Aussa»

Procedente de New Orleans llegó ayer el vapor italiano «Aussa», que trajo tres pasajeros y conduce carga en tránsito para Europa.

LOS REYES INGLESES FUERON OVACIONADOS AYER EN LANCASHIRE

MANCHESTER, julio 17. (AP).—El Rey Jorge y la Reina, fueron calurosamente ovacionados en su primera visita a Lancashire después de trece años. A causa de la inmensa muchedumbre que llenaba las calles, un número considerable de personas fué vencido por el calor.

BARCOS QUE SE ESPERAN

Julio 18: No se esperan barcos de pasaje.

Julio 19: Sierra Ventana, de Veracruz; Munargo, de Miami; Veragua, de Cristóbal.

Julio 20: Aussa, de Galveston; Cuba, de Tampa; Contessa, de New Orleans; Pennssylvania, de San Francisco; Santa Rita, de Valparaíso; Metapan, de Tela.

Julio 21: Oriente, de New York;; Orizaba, de Veracruz.

RELICARIO DE SONIA

Por RAFAEL HELIODORO VALLE

Hemos oído otra vez en el teatro Hidalgo la sibila. Fué el primer concierto de la serie de tres que animaron números antiguos, del siglo XI al XVIII, después de haber estudiado con su preocupación de espíritu universal, de maestra que hace de la música no únicamente una atmósfera acústica para el arte desinteresado, sino una cátedra viva en torno a la cual los otros espíritus vengan a recibir los frutos melodiosos de la cultura.

Escudriñando en manuscritos de la Biblioteca Nacional de París que han sido su mejor documentación, identificándose con épocas extintas que han labrado y matizado el francés, desde que surgió como tesoro nuevo la riqueza humanística entroncándose en una vasta tradición musical que emerge de los días clásicos, la animadora se anuncia, con la seguridad de haber realizado triunfos de sangre cálida, de pasión vehemente, con un programa en que el latín que precedió al arte gótico irriga, por causas emocionales, las raíces de esos cantos urdidos con la plata y el oro aéreo de los corazones. En su programa nos ofreció el rondel, la pavana, la canción folklórica, la romanza, que gracias a la vigilancia con que han sido cuidados en los códices, vienen a ofrecernos, imantándose en el prestigio de esa voz de luminosidad eslava y latina, una pura lección de arqueología musical.

El primer número corresponde a una oración en canto llano, coincidente con la Primera Cruzada y en la que las palabras se saturan en la fiesta de un gran episodio medioeval de 1095, cuando después del Concilio que Urbano II, el Papa oriundo de Francia, reunió en Clermont para llamar a somatén a los cristianos invitándolos a recuperar la tumba de Cristo que estaba en poder de los infieles, hubo una explosión de delirio coral que culminara en la gran voz que fué la clave de un movimiento purificador: «Dios lo quiere». Sirviendo de fondo dinámico a episodios del idioma cantado, su voz —que tiene magnificencias de esmalte— animó voces muertas que, por el milagro de su magisterio, visten con arreos de fiesta a los príncipes y los trovadores, los misioneros ávidos de hazañas y los poetas cuyos nombres se han borrado como el agua en los cristales del tiempo.

Demos las gracias a esta musa fiel que ha venido a la América joven con las dádivas de su sabiduría occidental. Cuando hablé con ella, recién llegada a la altiplanicie mexicana, me dijo sencillamente: «Ningún país como éste me ha dado la plena sensación del infinito y del misterio». Y después de entregarse con afán invicto a sus estudios, de seguir con entusiasmo voluptuoso enriqueciendo su lingüística, porque esta maestra hace de la música un humanismo de acción, logra ofrecernos una trilogía de fiestas en que gozamos el regocijo dionisíaco y el festejo del canto llano. Su [illegible] alma rusa, que se ha hecho [illegible] limpia en los feéricos días de [illegible]cia, se va sosegando en las [illegible]des sonoras de la noche mex[illegible]

México, 1934.

CREE M. DOUMERGUE QUE [illegible] LA SITUACION GENERAL [illegible] EXPERIMENTADO MEJ[illegible]

PARIS, julio 17. (AP.)—El Pr[illegible]sidente del Consejo de Mi[illegible] francés, M. Doumergue, pro[illegible] un discurso por radio, [illegible]do que «cree que muchas cos[illegible] mejorado en Francia desde qu[illegible] posesión de la jefatura del G[illegible]no».

Confía el Primer Ministro [illegible]mergue en el éxito del Pacto de [illegible]guridad Oriental.

«Jamás hemos perturbado [illegible] de los demás—dijo Doumergu[illegible]ro no queremos tener defens[illegible] suficientes que puedan tentar [illegible] demás a perturbar nuestra [illegible]quilidad».

Bajo el signo de lo blanco

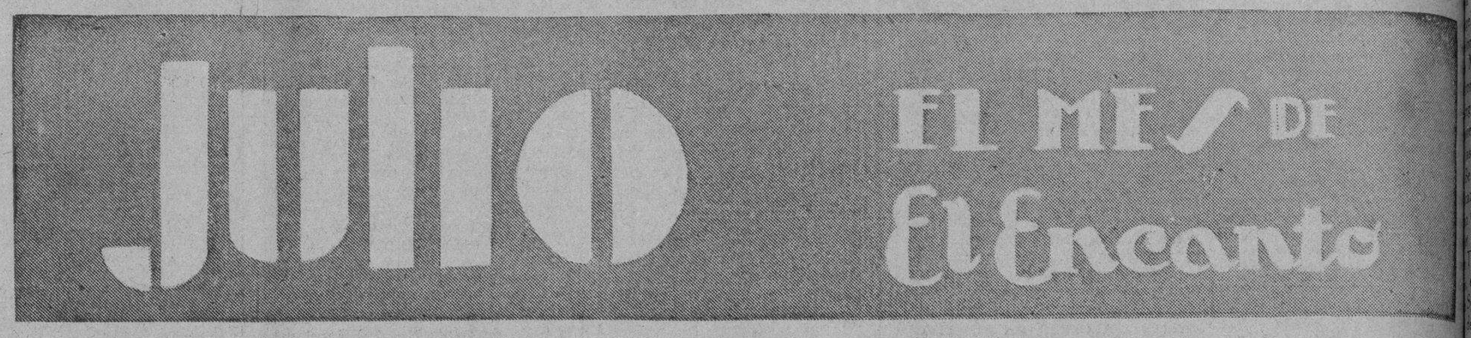

llama hoy su atención de un modo especial sobre las magnas ofertas en la Sección de

Telas Blancas.

El Encanto

ALGUNOS EJEMPLOS.

Tela rica "La Favorita". Pieza de 10 v. **94c.**

Madapolán de superior calidad, de una yarda de ancho. Pieza de 10 v... **1.48**

Cambray fuerte, especial para ropa interior de caballero. Pieza de 10 v... **1.68**

Crea inglesa superior, especial para fundas y ropa interior. Pieza de 15v... **2.68**

Holán batista y clarín de lino puro garantizado, especial para vestidos, ropa interior, ropita de niñas y canastilla. Pieza de 10 v. **2.93**

Cotanza de Irlanda de puro hilo, garantizada. Una yarda de ancho. Propia para pantaloncitos de niña, fundas y ropa interior de caballero. Pieza de 10 v..... **4.48**

El blanco es el color que más exquisitamente simboliza la elegancia en todos sus aspectos. Los grandes modistos dan siempre al blanco un lugar preferente en sus colecciones, y se dice, con razón, que no hay guardarropa de mujer completo sin uno o más vestidos blancos. Usted, persona elegante, tiene ahora la mejor oportunidad para adquirirlos. Todas las grandes creaciones blancas de la temporada—incluidas las de novia—están comprendidas en estas Magnas Ofertas de Julio a precios tan sumamente interesantes, que habrán de agotarse en unos días.

PLANTA BAJA:

El Departamento Postal servirá a usted cualquiera de los artículos anunciados.

QUEREMOS SER SOBERANOS, PERO ANTES ANHELAMOS SER HOMBRES LIBRES

(Por GABRIEL CAMPS)

Estamos en apuros, más no desesperados.
San Pablo, a los Corintios.

Pronto terminará la moratoria hipotecaria que concedió la ley de 3 de Abril de 1933. Faltan unos cuantos meses, que en la vida social y aun en la individual, resultan un relámpago, un parpadeo.

No ha llenado esa Ley sus fines propios; parte por la redacción maliciosa de su articulado, esto antes del 12 de Agosto, y parte por el descuido de la Revolución en tan importante materia, de importancia aun superior a la moratoria exterior, que es la única conquista real y positiva de que se puede ufanar el nuevo Régimen hasta el presente.

En esta situación de anormalidad se quiere por la minoría de intereses creados que permanezcan en todo su vigor leyes concebidas y promulgadas para épocas corrientes, o bien repulsadas por el buen sentido jurídico universal.

Cuba, a pesar de sus tres décadas de independencia, a pesar del período chiripero y funesto de la danza de los millones, no ha entrado siquiera en el período de reconstrucción. Se han perdido miserablemente 40 años. Con absurdos fomentos urbanos y disformes centrales de azúcar, asiento de todo abuso, están los cubanos puros, sin pecado, ni mancha, bastante peor que en cualquier época de su historia.

Esto no es una paradoja, es un lamento, que sale de lo profundo del alma. Los que no acepten esta opinión mía es casi seguro que no encontrarán sólidas razones que oponernos, o bien que son ellos los que están mejor.

¿Tenemos acaso bancos auxiliadores? No. Antes por lo menos en sana economía natural las grandes casas comerciales eran al propio tiempo bancarias. Cada ancha bodega campesina era una fácil caja de préstamos y mútuo auxilio. ¿Tenemos capitalistas que faciliten recursos para la faena agrícola? No los conozco y sería conveniente que ilustrasen mi ignorancia. Sólo conozco a prestamistas de usura que creen que Cuba es un plato de lentejas.

¿Tenemos braceros? Acaso caimaneros, haitianos y levantinos, de mejor acogida estirpe que la nuestra. ¿Y hogares? ¿Son por ventura hogares los contados ridículos chalets de la burocracia corrompida? No están pidiendo los revolucionarios ¡en 1934! el sustitutivo del bohío. ¿No quiso el señor Hevia establecer alegremente un premio para la casa campesina, nada menos que de diez mil pesos?

¿Y no nos hablaba el Dr. Grau San Martín, en un recuerdo fisiológico, de higienizar la famosa casita criolla? ¿No estamos mendigando a los americanos que nos compren nuestros productos de sustentación nacional en los momentos mismos en que los insultamos, sin entenderlos y sin saber por qué?

¿Dónde se ve alguna iniciativa fecunda en estos momentos de estrechez? ¿Ha habido nunca menos libertad en Cuba que en la última década de nuestra historia sin parlamentos sabios y honestos, en que se expongan nuestras necesidades y se concierten nuestros alivios?

¿Dónde por fin, hemos podido obtener las cantidades de dinero suficientes a impedir que se vendan nuestras propiedades rústicas y urbanas, en pública subasta, para aumento de la riqueza del extranjero o para llenar más la caja que el usurero resguarda para sus consumos y para aumentar el tejido adiposo de sus bolsas, maltratando mucho al pueblo y burlándose de un Estado miedoso?.

Mucho abominar del latifundio, que por lo común se ignora lo que es y en lo que consiste, y a la vez no tomar precauciones de ninguna clase para impedir que se nos vaya la tierra, que se vaya extendiendo la mancha como acequia impetuosa de aceite del campo a la parte cubana urbanizada con préstamos usurarios. Pronto, más pronto de lo que se cree, casi todo el caserío de la Habana, figurará en el inventario de cinco docenas de fríos y avisados prestamistas, para quienes sólo son los mimos del Estado.

Y habrá resultado contraproducente el sacrificio de tres generaciones de cubanos y una pesadilla horrenda el sueño de Martí escarnecido y olvidado porque al paso que vamos la Perla ya no lo será, habrá perdido su lustre, habrá que llamarla la Irlanda del Caribe!

Y mientras, los cubanos representativos amordazados y negados.

Nosotros no queremos repudiar nuestras deudas, aún contraídas como lo fueron a gusto del capital opresor, nunca mitigado por leyes de usura ya existentes en todo el mundo civilizado. Si la depresión en parte fatal; pero en parte mayor causada por nuestra imprevisión, sensualidad, ausencia de moral e influjo del dinero sobre el trabajo y la virtud, es un hecho innegable porque se palpa, sufran todos de un mismo martirio, en sus intereses, que tienen que ser comunes lo mismo para el bien que para el mal.

No digan los leguleyos que imperan examinando esta importante cuestión desde uno de sus lados únicamente; no se insista en calificar de jurídico un problema que es ante todo de orden social, de salud pública, de salvación mayoritaria nacional.

Hago votos al Altísimo para que empiece la Revolución en Cuba libre. El grito bélico en la manigua, fué la esperanza de Cuba, no era similar a los que nos aturden. El grito ideal era: «PATRIA Y LIBERTAD. Un grupo exiguo de cubanos dignos creó la Patria independiente, ahí está la bandera en las alturas del Morro. Sus sucesores, los que así se nombran, no han sabido resguardar la libertad. Son tiranos con escarapela tricolor, y con aspiraciones de covachuelas.

Hoy Cuba es soberana, ¿no es eso? hoy Cuba es independiente ¿no es eso?

Pregunto ¿es libre? Que podamos confesarlo sin mengua del honor, —que debe ser para los hombres lo que, el pudor para las mujeres,—que logremos la honda aspiración de todo el que sienta en sus adentros el anhelo revolucionario, que no es otra cosa, y que no puede ser otra cosa, que evolución acelerada de mejoras hacia la felicidad posible.

La revolución, que es santa si es una buena esperanza, que es humana, si es tolerante; que es útil, si es constructiva; que es patriótica, si se vuelve agonía por la consecución de los principios morales; sublime, si es crédula en la existencia de la virtud. ¡Maldición de otro modo!

M.E.C.D. 2016

9A SECCION

TELEFONOS: Dirección. . . . A-3577 / Jefe de Redacción. A-3205 / Sección de Sports. M-7912

DIARIO DE LA MARINA

TELEFONOS: Quejas. . . . . M-7911 / A. Clasificados . . A-3333 / Agencia Marianao FO-7380

9A SECCION

AÑO CII — ACOGIDO A LA FRANQUICIA POSTAL — LA HABANA, MIERCOLES, 18 DE JULIO DE 1934 — EL PERIODICO MAS ANTIGUO DE CUBA

LA ACTUALIDAD

UNA HISTORIA MONUMENTAL

Por León ICHASO

...mos ido de asombro en asombro. Desde las 614 páginas del tomo ...do de la Historia del Arte Hispánico, cuyo recibo acusamos oportunamente a nuestro amable amigo ...Albela y a la casa «Salvat Editores», de Barcelona, han desfilado ante nuestros ojos las maravillas que el gótico produjo hasta el Renacimiento en las Españas y todas las ...as que dejó a su paso el arte ...co. En la época en que brotan, ...constelaciones, las catedrales ...como dijo el poeta, son «la asunción del arte a lo infinito»; la ...León, de la que el pueblo al contemplar la inmensidad y altura de ...bóveda y ver la delgadez de las ...mnas que la sostienen, dice que ...sostenida por las manos de los ...les; las de Burgos, Toledo, Barcelona, Gerona, Valencia, Palma de Mallorca, Plasencia, Pamplona, ...ria, Cuenca, Méjico, Santo Domingo.... Es la época de los monasterios y conventos que emulaban ...catedrales; el de las Huelgas ...naver en Burgos, el de Batalha, ...zova y Belén, en Portugal, el de ...Cucufate del Vallés y el de Poblet en Barcelona, el de Santa Creus ...Tarragona, el de Puig en Valencia, el de Santo Domingo en el Real ...Segovia, el de Quejana en Alava, ...Sigena en Huesca... Es la ...de la exquisitez y de las fantasías orientales que el arte árabe ...incrustadas en esos palacios ...nanochescos que se llaman la ...mbra de Granada.

La misma pintura no fué apenas ...nces más que un instrumento ...servir a la arquitectura gótica ...mudéjar. Está casi toda ella de...da a los retablos, a los frisos, a ...ventanales y vidrieras y a las ...tas de las catedrales, de los ...plos, de las mezquitas y los cas... moriscos.

¡Y cuán diáfana, cuán docta, cuán ...gra exposición de los orígenes, ...carácter, del proceso del arte ...co y del arte morisco en España ...n los pueblos de su raza la del ...rqués de Lozoya en el segundo ...umen de su Historia del Arte Hispánico! ¡Qué análisis y síntesis de ...cuanto de más hermoso y de ...valioso han producido los sis...as artísticos mencionados, hasta ...período del Renacimiento, en las ...ñas! No hay en ellas catedral, ...hay capilla, no hay oratorio, no ...museo, no hay obra arquitectónica de algún calibre artístico que ...hayan sido recogidos en esta Hispania por la pluma y por la cámara ...avillosamente limpia y luminosa. No hay tampoco retablos, ta..., pinturas decorativas de positivo mérito que el autor no señale ...fotógrafo no incruste en sus ...nas, cuyo papel parece de ala...ro y cuyas letras nítidas semeestrellas.

No hemos de resistir a la tentación de entresacar, de otros muchos, ...de los párrafos con que el Marqués de Lozoya expone los orígenes ...naturaleza del arte gótico. Dice así:

«El arte gótico, heredero de la arquitectura románica y de la cisterciense no es sino el último eslabón de una cadena secular de en... para libertar a los edificios de la servidumbre de la materia. Las construcciones, tan sabias y bellas, estaban de perfecto acuer con el ideal estético medioeval ...tiende a la expresión no solamente de lo bello, sino también de ...maravilloso. En los albores de la Edad Media, el cronista del emperador Justiniano Procopio, afirmaba de la catedral de Santa Sofía que era «superior a la capacidad del que la contempla, que queda maravillado». Esta impresión de asombro en los espectadores constituía la aspiración suprema de un arquitecto medioeval. Las iglesias góticas, con la elevación desmesurada de sus naves, cuyas bóvedas se pierden en la sombra, con la esbeltez inverosímil de sus proporciones, con sus enormes ventanales por donde la luz que penetra a través de vidrieras coloreadas produce efectos variables e insospechados, ...ivan mejor que ningún otro edificio, esa impresión de asombro de la cual sólo pueden desprenderse los que conocen perfectamente los secretos de la técnica, en tanto que un templo griego se entrega claramente y sin reservas a la comprensión de todos».

Esta misma penetración en las entrañas del tema, esta misma claridad y precisión serena y certera y esta misma elegancia natural y espontánea resplandecen a lo largo de los dos volúmenes publicados de la Historia del Arte Hispánico.

Nos estamos deleitando ya anticipadamente con la lectura de los otros dos tomos de que se ha de componer la obra, cuya suntuosa y exquisita edición corre parejas con la grandeza y su valía.

El Gobierno Español cortará de raiz la intromisión de militares en la política

Protesta contra la actitud pasiva del Gobierno sobre la solución del pleito vinícola

Santaló, diputado catalanista, también se muestra optimista en cuanto a la solución del pleito con la Generalidad. La adición de la tarifa aduanal francesa según el Pacto de Marzo

MADRID, julio 17.—(WP) El ex ministro Chapaprieta ha dirigido un escrito a la Diputación permanente del Congreso protestando contra la actitud del Gobierno de no someter a ese organismo el problema del vino.

Añade que no puede ser pretexto para aplazar el estudio de la desgravación del vino, el hecho de que perjudica a las haciendas locales, no siendo justo que la ruina de la riqueza vinícola sea fuente de ingresos para los Ayuntamientos.

SANTALO OPTIMISTA RESPECTO AL PLEITO CATALAN

MADRID, julio 17.—(WP). El diputado catalanista señor Santaló hizo hoy declaraciones en las que expresó que abriga el mayor optimismo respecto a la solución del pleito pendiente con la Generalidad de Cataluña.

RATIFICADA LA ADICION DE LA TARIFA ADUANAL FRANCESA.

MADRID, julio 17.—(WP) El ministerio de Hacienda ha publicado en la Gaceta de Madrid el acuerdo relativo a las ratificaciones de la adición de la tarifa aduanera francesa con relación al convenio hispano francés de seis de marzo de 1934. é

MADRID, julio 17. AP. Según rumores, todavía por confirmar, el gobierno reconoce la necesidad de consultar a la opinión pública por medio de unas elecciones municipales parciales que se verificarán en octubre o noviembre.

La Constitución dispone que la mitad de los concejales debe renovarse cada dos años.

Por las izquierdas españolas se efectúan actos en memoria del cese de la Inquisición

El periódico madrileño «El Liberal» pide a todos los liberales, demócratas y republicanos que se unan en una demostración en contra del programa reaccionario que sigue «Acción Popular»

MADRID, julio 17, (SD.)—Despues de una sesión que ha durado desde Diciembre, cuando los partidos de la Derecha triunfaron sobre las fuerzas de izquierda en las elecciones nacionales, fueron clausuradas por el verano las Cortes. Esta es la primera vacación que disfruta el Parlamento republicano desde que cayó la monarquía hace unos tres añose.

La sesión final fué caracterizada por enconadas disputas que se convirtieron en luchas a puños limpios entre diputados de Derecha e Izquierda. Llegó un momento en que el ex-ministro Indalecio Prieto, se levantó de su escaño esgrimiendo en el aire una pistola.

A pesar que la ala Izquierda no cuenta ya con la cámara como teatro para exponer su violenta y espectacular propaganda, ella no ha perdido tiempo en buscar otro substituto para atraer la atención del proletariado. La ala Izquirda ahora ha hecho surgir el fantasma de Torquemada presentándoselo a las masas como la imagen de las clases conservadoras y católicas.

Siendo mañana el centenario de la abolición de la Inquisición por Martínez de la Rosa, los elementos de Izquierda están organizando una semana de propaganda y mitines que ellos han llamado la Semana de la Anti-Inquisición.

El periódico el Liberal, órgano de las actividades políticas de los masones españoles le pide a todos «los Liberales, Demócratas y Republicanos a que se unan en una demostración contra el programa reaccionario de la Acción Popular», el Partido Católico que representa la unidad mas fuerte de las Derechas en el Parlamento.

Mientras tanto el Ministro del Exterior, Pita Romero se halla en Roma negociando un concordato para la renovación de las relaciones entre el Vaticano y España suspendida desde la formación de la República.

El gobierno del Primer Ministro Samper aprovechará las vacaciones del Parlamento para realizar un extensivo programa de obras públicas para aliviar el desempleo. Fué a insistencia del líder católico Gil Robles, que el Parlamento votó la apropiación necesaria para llevar a cabo estas obras.

HALLAZGO DE DINAMITA

ALMAGRO, julio 17. (SE.).—La policía ha descubierto en una cueva un depósito de dinamita.

La crisis del negocio de la floricultura

Contribuye a la quiebra de los floreros la actitud de la mujer, masculinizándose

MADRID, julio 17, (SD).—Los vendedores de flores en esta capital se están quejando amargamente de la considerable merma que hay en sus negocios. Los floreros achacan la falta de venta de flores a tres razones:

La primera es que las jóvenes se han convertido en fanáticas de los deportes, y se han masculinizado tanto que sus admiradores ya no les hacen obsequios florales. El segundo motivo se debe a la festinación de los entierros que evita que las coronas sean vistas y admiradas y casi ha acabado con la costumbre de enviar flores a los funerales. La tercera causa es la crisis teatral. Anteriormente los admiradores de las actrices realizaban un gran consumo de flores como ofrendas a sus ícolos.

La Universidad Internacional de Santander ha inaugurado el segundo curso veraniego

Todas las dependencias del que fué Palacio de los Reyes, así como las del pabellón de la playa se hallan ocupadas por catedráticos, inspectores, profesores y alumnos becados

SANTANDER, julio 17. (SE.)—Se inauguró el segundo curso oficial de la Universidad de Verano en Santander. Del extranjero han llegado ya a la residencia de la Magdalena profesores y alumnos en tal cantidad, que todas las dependencias de la residencia (palacio ex real), así como las del pabellón de la playa, donde se alojarán numerosos catedráticos, inspectores de Enseñanza y profesores de Normal, que van como becarios o estudiantes libres, se hallan totalmente ocupadas.

En la inscripción de estos cursos figuran estudiantes de Francia, Alemania, Holanda, Inglaterra, Bélgica, Italia, Estados Unidos de Norteamérica, Rumania (que envía dos pensionados especialmente a la U. I.) y de diversas repúblicas suramericanas.

El tema central del curso general se refiere al progreso, evolución y transformación de las ciencias, Arte, etc., en lo que va del siglo XX. Lo mismo los temas de Filosofía, que los de Política, que los de Arte, Biología y, en general, todas las ciencias físico-matemáticas serán explicadas por profesores especializados en estos temas.

«La Sociedad de Naciones», «Panamérica», «Paneuropa», «Panasia», «El fascismo», «El comunismo», «El feminismo», etc., son temas generales sobre los que disertarán conferenciantes de la talla de Salvador de Madariaga, Camilo Barcia, Trelles, doctor Yepes (de la Universidad de Bogotá), Panunzio (de la Universidad de Parugía), Carl Schmitt (Universidad de Berlín), Recaséns Sitches, etc.

El ministro de Instrucción Pública, señor Villalobos, inauguró solemnemente la segunda etapa cultural de la Universidad de Verano, y asimismo asistieron al acto el presidente del Patronato y las autoridades civiles y militares de Santander.

EXPOSICION DE GRABADOS ESPAÑOLES EN MUNICH

MADRID julio 17. (SE.)—Tuvo lugar en Munich la inauguración de la Exposición de grabados españoles, con asistencia del director de Bellas Artes de Baviera, consejeros del Estado, alcalde de la ciudad y varios concejales, un representante del director general de Bellas Artes del Imperio, los de los Museos del Estado y Municipales, profesores de las Academias, el Cuerpo consular y numerosos artistas y españoles allí residentes.

El discurso de apertura fué pronunciado por el alcalde, que pertenece a la Directiva de la Sociedad de Amigos del Arte, que ha cedido los magníficos locales en que tiene lugar la Exposición, en el que señaló el acierto de los artistas españoles al elegir aquella población para su primera Exposición, por ser la ciudad del Arte en Alemania y recordó, con frases de gratitud, la ayuda recibida por los grabadores alemanes en España de nuestros artistas y autoridades.

LOGROÑO, julio 17. (SE.)—La Guardia Civil de Haro, noticiosa de que en el pueblo de Cenicero, se encontraba Enrique Rica Sáez, uno de los tres fugados hace días de la cárcel de Haro, salió en su busca, encontrándolo en la estación dispuesto a tomar un tren. Se dió a la fuga, perseguido por los guardias, que hicieron varios disparos. Cuando se hallaba ya a bastante distancia fué alcanzado por un proyectil, resultando muerto. El finado era natural de Baños de Riotobia y estaba procesado por robo.

Un discurso pronunciado por Gil Robles ha causado hondo malestar entre las derechas monárquicas

El periódico «Luz», dice, hablando del asunto, que el citado líder se olvida de que fueron precisamente, los monárquicos los que más contribuyeron, con dinero, al triunfo electoral

MADRID, julio 17, (SE.)—El periódico madrileño «Luz» dice que el discurso pronunciado por Gil Robles en la inauguración de los locales de Acción Popular, ha causado gran disgusto y malestar en las derechas monárquicas. Algunos diputados monárquicos, según el periódico, han dicho que desean la celebración de unas nuevas elecciones para demostrar a Gil Robles su equivocación y están seguros de que, entonces, los votos de Acción Popular quedaran en la mitad, en el caso más favorable.

Creen que quienes han ganado son las derechas genuinamente monárquicas.

Añade que Gil Robles olvida que fueron los monárquicos los que mas eficazmente contribuyeron con el esfuerzo monetario al triunfo en las elecciones.

En el mismo periódico dice el conde de Rodezno, jefe de los tradicionalistas que conoce el discurso de Gil Robles, pero por la gravedad del momento sólo le interesa hacer constar que el programa mínimo que sirvió de base a la coalición electoral no está cumplido, pues faltan un punado de leyes por derogar y mucho que cumplir.

Espera conocer integramente el discurso de Gil Robles para juzgar.

Dice también «Luz» que pretendió entrevistarse, uno de sus redactores, con Goicoechea, Calvo Sotelo y Honorio Maura para hablarles del pleito y se negaron a recibirle, alegando que salían de viaje. Entiende el periódico que esta actitud confirma que los de Renovación y tradicionalistas se piensan reunir para tomar acuerdos sobre dicho discurso.

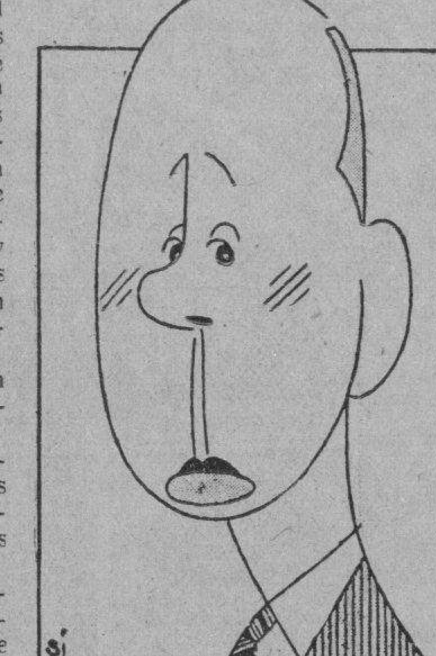

Don José M. Gil Robles

MEDIDAS PARA PROTEJER LAS INDUSTRIAS GANADERA Y LECHERA

MADRID, julio 17, (SE).—Con motivo de la discusión del tratado comercial con Holanda varios diputados han presentado a la Mesa una moción pidiendo que se adopten medidas para defensa de nuestras industrias ganadera y lechera, en el sentido de que los ministros de la Guerra, Justicia y Trabajo, impongan el consumo de mantequilla y queso de fabricación nacional en los cuarteles, penitenciarias y demas centros benéficos sujetos a la administración y tutela del Estado.

CAUSA POR FALSEDAD CONTRA VARIOS FUNCIONARIOS PUBLICOS

MADRID, julio 17, (SE.)—En la Sala segunda del Supremo, se celebró un juicio oral contra los generales Berenguer, Kindelán, Balmes, Godel y otros funcionarios civiles de la Presidencia del Consejo, acusados de falsedad en una R. O. concediendo determinados derechos al aviador don Ignacio Ansaldo.

Defendieron a los procesados los señores Jiménez Asúa, Gasset y otros letrados.

Un extremista que realizaba actos de sabotage fué muerto por la policía de Barcelona

Desgracias personales y grandes daños a la agricultura, causados por un temporal de granizo que descargó sobre Porta Celi, Valencia. Choque entre comunistas y socialistas

BARCELONA, julio 17. (WP).—Un policía dió muerte de un tiro hoy a un extremista que conducía bajo el brazo un frasco de líquido inflamable con el cual pretendía realizar un acto de sabotage.

El extremista hizo resistencia al agente de la autoridad, quien se vió obligado a hacer uso de su arma.

LOS HARINEROS QUE SE CUMPLA LA TASA

VALLADOLID, julio 17. (WP).—La Asamblea harinera de Castilla ha pedido al Gobierno que se cumplan terminantemente las tasas fijadas sobre el precio de las harinas.

PEDRISCO PEJUDICIAL EN PORTA CELI

VALENCIA, julio 17. (WP).—En el término de Porta Celi un pedrisco ocasionó desgracias personales y grandes daños a la agricultura.

CHOQUE ENTRE COMUNISTAS Y SOCIALISTAS

OVIEDO, julio 17. (WP).—Durante un mitin socialista celebrado en Morera se produjo un incidente violento con los elementos comunistas que intentaban interrumpir el acto, resultando herido un obrero.

ENSALADA

Por fín, el Gobierno se decidió a prohibir la fabricación de capachos con fibra de coco. Larga ha sido la lucha entre los cosecheros de fibra y los de su rival el esparto, pero por fín venció éste».

En cuanto le perdió el miedo al coco...

(De «Informaciones».—Madrid.

(***)

ESTUDIO DE CABALLOS

Luís XI tenía tan gran opinión de si mismo, que raramente admitía algún consejo.

Un día que montó una jaquita, desdeñando los resistentes caballos de su cuadra, díjole malignamente Pedro Bessé, su favorito:

Esa jaca que parece tan débil es la más fuerte cabalgadura que se puede encontrar. Lleva encima a vuestra majestad y a todo su Consejo.

Exacto. Pero suele ocurrir que estos hombres tan sabios se equivocan por ellos... ¡y por su Consejo entero!

—¿Entiende usted de caballos?

—Claro, como que mi padre era fabricante de embutidos.

(De «Región».—Oviedo).

A QUIEN SE LO CUENTAN

Un periodista se aproxima al ministro de Marina:

—Parece que hay mar de fondo...

—Imposible, querido—replica el señor Rocha—, porque si lo hubiera comprenderá usted que el primero en enterarse sería yo...

PROLE COPIOSA

Al pie de la escalinata de entrada del Ateneo había una tarde, con motivo de una exposición escolar, cincuenta o sesenta muchachos. Bernardo G. de Candamo, bibliotecario de la casa, penetró, acompañado de un viejo consocio que vive en las nubes y hace, a lo mejor, las preguntas más absurdas del mundo.

—¿De quién son estos chicos?—inquirió el viejo ateneista.

Y Candamo le contestó:

—Son los hijos del conserje.

(De «Ahora», Madrid).

«Guiados por don Elías Tormo, los asambleístas se detuvieron ante las pinturas de las escuelas flamenca y veneciana. Por cierto, que para destacar mejor el colorido de la veneciana, acaso conviniera iluminar la sala.»

¡Cómo! ¿En el Museo una iluminación a la veneciana?

«Se va a crear el Ministerio que más falta hace para la unificación de servicios básicos para la vida del Estado: el de Sanidad.»

¿Y si se suprimieran la mitad de los que hay no se sanearía mejor el Estado?...

«El alcalde no dimite a pesar de cuantas denuncias se hacen de su gestión y a pesar del mitin acusatorio que se celebrará mañana en la Casa de los Gatos».

Tiene siete vidas...

(De «Información», Madrid.)

ESPIRITU PURO

Las sesiones de espiritismo, que estuvieron de moda en el Ateneo en los tiempos de don Jacinto Benavente, han vuelto a gozar de cierta boga en la docta Casa.

Y la otra noche, un profano no muy austero le preguntó a cierto iniciado austerísimo:

—¿Los espíritus, en el plano astral, pueden dedicarse a la bebida?

—Allí no hay vino—contestó, con acento severo, el interpelado.

—No habrá vino—le objetó el otro; —pero lo lógico es que haya espíritu de vino.

(De «Región», Oviedo.)

Se anuncia el empréstito de 250 millones

Se ha publicado un estudio muy interesante respecto al azúcar importado en España

MADRID, julio 17. (WP)—La prensa publica el anuncio de la suscripción de 250,000,000 de pesetas oro con intereses del 4½ por ciento.

La emisión ofrece como novedad el hecho de que solo se recibirán los pedidos en Madrid.

INTERESANTE ESTUDIO ACERCA DEL AZUCAR

MADRID, julio 17. (WP).—El Boletín del Centro de Investigaciones especiales pública hoy un interesante estudio sobre el cultivo de la remolacha y caña de azúcar así como sobre la industria azucarera.

El estudio se relaciona con la importación de azúcar que se realiza actualmente en España.

Ha sido prorrogado hasta fin de año el contrato hecho con la Ca. Trasatlántica Española

El Jefe del Gobierno, que regresó de su residencia veraniega de Fuenfría, para efectuar varias conferencias, declaró que se muestra optimista sobre la solución del pleito catalán

MADRID, julio 17.—(AP) El consejo de ministros se reunió hoy y a la terminación el ministro de la Guerra, señor Hidalgo, manifestó a los representantes de la prensa que en breve se dará un decreto encaminado a cortar de raíz las intromisiones de los militares en la política.

Parece que ese decreto se refiere a los artículos que se han publicado en estos días.

La nota oficiosa contiene los acuerdos adoptados por el consejo.

Se aprobó un decreto de la Presidencia dando normas para el funcionamiento de los servicios de la aeronáutica con sujeción a los créditos que figuran para los referidos servicios en la ley de presupuestos.

Otro decreto del Ministerio del Trabajo concediendo con carácter colectivo la Gran Cruz de Beneficencia al Cuerpo de Bomberos de Madrid.

Otro creando divisiones geológicas e hidrológicas agregadas a los distritos mineros.

Tambien se aprobaron varios decretos de los ministerios de Comunicaciones, Justicia y Gobernación y uno de Marina prorrogando hasta fines de año el convenio con la Compañía Trasatlántica Española.

EL JEFE DEL GOBIERNO CELEBRO VARIAS CONFERENCIAS

MADRID, julio 17 .—(WP).. Después del Consejo de Ministros de hoy el jefe del Gobierno señor Samper celebró diversas conferencias, regresando a su residencia veraniega de Fuenfría.

Antes de marchar dijo a los periodistas que los asuntos marchaban por buen camino, mostrándose optimistas respecto a la solución de la ley de cultivos votada por el parlamento catalán.

Está comprobado que la muerte del Gral. Berenguer fué debida a órdenes de los anarquistas

Mediante sorteo, efectuado por la Federación Anarquista Internacional (FAI), correspondió al detenido Emilio Huerta, realizar el asesinato, equivocándose y matando a su hermano

PAMPLONA, julio 17. (SE.).—El gobernador civil ha recibido de la Guardia Civil del pueblo, Huartes Araquil, una ampliación de la declaración prestada por el autor de la muerte del general Fernando Berenguer.

El detenido dijo en los primeros momentos que determinadas personas de relieve le habían pagado para ejecutar el hecho y le llevaron en un lujoso automóvil.

Del informe de la Guardia Civil, por la declaración nuevamente prestada por el detenido, se desprende que todo fué una fábula y que no existen tales señores.

En cambio está comprobado que el atentado se acordó en una reunión de la Fai, en la que se hizo un sorteo para designar el ejecutor del hecho, correspondiéndole a Emilio Huerta. Este ha dicho que el atentado estaba preparado para matar al general Dámaso Berenguer y que marcharon hasta la quinta donde residen los hermanos Berenguer en un taxi, estudiando durante unos días las costumbres que tenían para después realizar el hecho.

El día de autos, sin duda debido a la oscuridad, no conocieron a la víctima, confundiéndola con Dámaso Berenguer.

Esta declaración ha sido nuevamente comentadísima.

UN TENIENTE ALCALDE DE BURDEOS CONDECORADO POR EL GOBIERNO ESPAÑOL

MADRID, julio 17. (SE.).—El Gobierno español ha concedido la condecoración de Caballero de la Orden de la República, a M. Pinedre, teniente alcalde del Ayuntamiento de Burdeos.

Esta condecoración se le otorga a M. Pinedre, por la atención que presta a la colonia española y a petición de la misma, agradecidos a su conducta.

LA ESTANCIA DE LOS EXTRANJEROS EN BALEARES

PALMA DE MALLORCA, julio 17. (SE.).—Han llegado los agentes de Policía que han de constituir la brigada encargada de la vigilancia de los extranjeros.

Se establecerán puestos en Pollensa, Palma e Ibiza, atendiéndose así las peticiones que formularon las fuerzas vivas de esta ciudad al publicarse el decreto sobre la estancia de extranjeros en Baleares.

SE PIDEN VARIAS DESTITUCIONES, ENTRE ELLAS LA DEL MINISTRO DE HACIENDA

MADRID, julio 17. (SE.).—Dicen de Alcázar de San Juan:

En la Asamblea Vitivinícola, se ha acordado protestar contra el decreto de 18 de junio y pedir varias destituciones, entre ellas la del ministro de Hacienda:

También se acordó solicitar la ayuda de los jefes parlamentarios y solicitar la incautación por el Gebierno de los alcoholes industriales, para destinarlos a carburantes.

Se acordó asimismo solicitar la implantación del Estatuto del Vino.

En caso contrario, cerrarían las fábricas.

TELEGRAMAS DE PROTESTA

ALCAZAR, julio 17. (SE.).—La Comisión organizadora de la Asamblea de Vitivinicultores, ha telegrafiado al Gobierno y a los parlamentarios, protestando contra el decreto de los alcoholes, por entender que es contrario a la valorización de los vinos.

LOS MEDICOS DE ALHAURIN HAN PRESENTADO EL OFICIO DE HUELGA

MALAGA, julio 17. (SE.).—Según noticias recibidas del pueblo de Alhaurín, los médicos titulares han presentado el oficio de huelga ante el delegado provincial de Trabajo.

A estos facultativos se les adeudan sus haberes de varios meses, y anuncian que si dentro de veinte días no se les satisfacen, cesarán en sus funciones.

LA SITUACION DE UN CONCEJO ASTURIANO

MADRID, julio 17. (SE.).—Varios diputados de Acción Popular se han dirigido a los ministros de Obras Públicas e Industrias pidiendo que el Estado se ocupe de la situación del Concejo de Ibias (Asturias) que se halla en completo abandono, no obstante las riquezas naturales de la tierra que no han sido explotadas.

TIRA A SU TIO AL POZO PARA ROBARLE

CORDOBA, julio 17. (SE.).—En Espejo cuando el propietario Antonio Carriles sacaba agua de un pozo un sobrino suyo le golpeó con una piedra, arrojando el cadéver al pozo.

El móvil del crimen fué el robo.

Fué honrado en Barcelona Pablo Casals

Una de las calles de la sección nueva recibió el nombre del violoncellista

BARCELONA, julio 17, (SD).—Pablo Casals, el virtuoso del violoncelo lo acaba d erecibir un alto honor en esta ciudad, lugar de sus primeros esfuerzos artísticos. Con las ceremonias apropiadas fué bautizada una d elas calles de la sección nueva de la ciudad, «Calle Pau Casals». Ese mismo día el ayuntamiento le presentó una medalla de oro, y lo proclamó hijo adoptivo de Barcelona.

La banda municipal de Barcelona, y la cobla de Vendrell, su ciudad natal, amenizaron la ceremonia, estando presente toda la élite social y artística de la ciudad.

Casals es un nativo de Cataluna, y durante varios meses del año vive en Barcelona en donde dirige los conciertos de una orquesta sinfónica, cuyos conciertos constituyen la atracción principal de la temporada musical.

«FRANCIA TIENE ALIADOS», DICE M. BARTHOU EN UN DISCURSO EN BAYONNE

Si el Reich rechaza el nuevo plan Francia cuenta con Inglaterra y otras naciones para q. halla paz

PARIS, julio 17. (SD).—Con esa habilidad característica de la oratoria diplomática, la cual deja al oyente o al lector libre para interpretar las palabras pronunciadas de acuerdo con su inclinación, el Ministro del Exterior francés, M. Barthou, habló hoy en Bayona sobre sus conversaciones en Londres, y el propuesto pacto de «Locarno Oriental».

La ocasión fué un triple acto conmemorativo por los voluntarios polacos, portugueses y españoles de la guerra estando presente el Embajador polaco, Dr. Alfred Chapowski. M. Barthou habló con tonos encendidos del tratado de 1921 que se había unido a Francia y Polonia, pero para evitar celos entre las aliadas de Francia, también declaró que en Praga, Bucarest y Belgrado él había sentido las mismas alegrías de remozada amistad que en Varsovia.

Refiriéndose a su reciente visita a Londres, M. Barthou dijo: «Creo sin exageración poder manifestar que mi visita ha dado los frutos apetecidos».

«¿Existe algo más noble que la persecución de la paz? Pero la paz no puede estar divorciada de la dignidad de Francia, ni de nuestra seguridad. En Ginebra yo hablé de la seguridad. En Londres mi preocupación fué también por la seguridad. Para obtener paz hay que brindarle seguridad a la paz. En estos nuestros amigos los ingleses están de acuerdo conmigo.

«¿Qué ha de ocurrir si no son aceptados los pactos regionales que proponemos?

«La voz de Ingltaerra y la voz de Francia tiene que ser escuchada. Y ya que el Embajador de Polonia ha hablado de la fidelidad e inmutabilidad de la alianza franco-polaca, solo me resta asegurarle que los proyectados pactos regionales de seguridad en nada desminuirán nuestra amistad o afectarán el espíritu, condiciones y consecuencias de nuestra alianza».

Esta decrlaración del Ministro del Exterior se adapta muy bien a la situación actual. Porque mientras Alemania, preocupada por sus asuntos interiores, no contesta, Francia tiene que insistir en su cordialidad con los ingleses, rumanos, polacos, checos y otros y acentuar sobre estas naciones, separadamente o colectivamente, la necesidad de la paz.

Los periódicos, sin embargo, que carecen de diplomacia en la selección de frases y en la presentación de sus opiniones, no son de la conformidad de Barthou.

El «Journal des Debats» compara el actual Reichswehr con el ex-Ejercito Alemán de 1914, clasificándolo como una amenaza para la paz, y arguye que la aceptación del tratado por Alemania no garantiza la buena fe de Alemnia, ni tampoco garantiza la seguridad de ningún país salvo la seguridad de la propia Alemania.

Wladimar Dormeson, editor del Figaro dice:

«Con la Gran Bretaña e Italia fuera del pacto, la inclusión de Rusia no puede ser considerada como suficiente garantía para justificar el reconocimiento oficial de la remilitarización germana.»

MUEBLES A PLAZOS

El mejor surtido en juegos de cuarto, sala, comedor y recibidor. Atractivas facilidades de pago.

"EL CAPRICHO" NEPTUNO 64, ESQ. A SAN NICOLAS

DESDE PARIS

LECONTE DE LISLE Y VERLAINE

Por Alejandro G. Alvarez

Días pasados el señor Alberto Lebrún, Presidente de la República, asistió a la solemne inauguración de una placa conmemorativa que la Municipalidad parisiense colocó sobre la casa donde habitara el gran poeta criollo Leconte de Lisle (1), autor de los tan discutidos **Poemas bárbaros** y **Poemas antiguos** Leconte de Lisle murió en el año 1894. Talento magnífico; pero carácter y genio irascibles; a través de sus versos (leídos en el texto original) se adivina, se ve, se palpa, un alma inquieta, **mala**, no porque desee el mal o porque lo practique, sino porque **el mal** es para ella algo así como el aroma a la flor.

Anatolio France decía de él, cada vez que pasaba ante el monumento del jardín del Luxemburgo:

—Leconte de Lisle y yo fuímos camaradas, es decir, hasta cierto punto pues que los dos fuímos a un mismo tiempo bibliotecarios del Senado. Era un animal muy raro! ¿Y su carácter? ¡Ah! Su carácter de perro... de perro rabioso; y sonriendo maliciosamente y acariciándose la sedosa barba el autor de **El Lirio Rojo** continuaba: lo que no me explico es por qué el escultor lo representó con el torso desnudo.. Leconte de Lisle era muy friolento...

(1) Nació en la Isla de la Reunión.

La sátira del **criollo** era terrible; tuvo muchísimos enemigos a causa de esa psicosis del mal de que antes hablamos. De Víctor Hugo decía, que: el autor de **Las Orientales** era tan pueril como sublime; llamaba a Baudelaire: un siniestro bromista y de Zola decía que era: un sucio forrado de un majadero, juicio que el mundo entero rectificó, y llamaba a Mallarmé el poeta hermético y simbolista por excelencia: la **esfinge de Batignolles**...

Pero cuando Leconte de Lisle demostraba todo su amor del mal, toda la necesidad de **morder** era cuando se trataba de Verlaine, el pobre Lelian era para él una pesadilla horrible...

—Se guillotinaron muchos —decía— por crímenes menores que los que ese... **tal** cometió. Si no le paramos los pies, ese **poetastro** pedirá que andemos a cuatro patas.

Verlaine por su parte en sus **Invectivas** había trazado de Leconte este retrato poco conocido:

Flor de maldad y de majadería
Perfumada por el lucro y la servi-
(lidad;
Sus raíces se alimentan del estiér-
(col de la hipocresía,
Este individuo trabaja en la poesía
Que bautiza con un nombre pomposo,
El mismo de que Moliére habla
A propósito de un pozo fangoso...

Como se ve los dientes de Verlaine no eran menos agudos y sangrientos. Los dos poetas se encontraban muy a menudo en el barrio latino; pero ni siquiera se saludaban...

—Y no obstante —decía Verlaine— y a pesar de todo Leconte debe estarme agradecido puesto que cada vez que lo encuentro lo **incienso**.

—¿..........?

—Sí, cada vez que lo encuentro le envío al... **morro** todo el humo de mi pipa...

En el fondo ni uno ni otro se odiaban: su aspecto de bárbaros, sus mordiscos, no eran otra cosa que el **certificado de orígen de la genus irritable vatum** de que Horacio nos habla... (2)

París, Julio 1934.

Exclusiva para el DIARIO DE LA MARINA.

(2) Ep. II. 2, 102.

E.C.D. 2016

SEIS TEAMS VAN A LA ELIMINATORIA DE BASKET

LA FEDERACION DE FUTBOL CEDIO LA FECHA DEL DIA 5 AL C. ASTURIANO

SPORTS — DIARIO DE LA MARINA — SPORTS

PAGINA DOCE — LA HABANA, MIERCOLES, 18 DE JULIO DE 1934 — AÑO CII

TOPICOS FUTBOLISTICOS

Por Peter

—Acuerdos de la Federación.
—Indultaron al jugador Pipa.
—Bronca con los árbitros.

Casi tres horas duró la reunión de anoche en la Federación de Futbol de la Habana. Comenzó antes de las nueve y terminó poco antes de las doce. Y se laboró bastante.

El primer asunto tratado fué sobre el Colegio de Arbitros. La Federación no está de acuerdo con los señores que rigen dicho organismo y se pide que se reorganice. Después de hablar todas las representaciones de los Clubs se acuerda, por unanimidad la reorganización «por no merecer los actuales dirigentes, la confianza de la Federación».

Se leyó una carta del «Racing» pidiendo que se le de ingreso en la Serie B. Se habla largo y tendido sobre el asunto, y todos están de acuerdo en que las razones de ese Club son poderosísimas. Se acuerda pasarle el asunto al Sub-Comité Directivo, con el ruego de que se haga en su favor lo que piden por creerlo de justicia.

Se lee una carta del auténtico Pipa. Muy bien escrita y en la que toca las cuerdas sensibles de los hombres que no guardan rencor. El jugador pide que se levante el castigo de un año que tiene por agredir a un árbitro. Ferré-Elías, que está presente, hace unas declaraciones favorables a dicho jugador. Y por fín se acuerda, por unanimidad, perdonarle los cinco meses que le quedan por cumplir Pipa asegura en su misiva «que no lo volverá a hacer más».

Se inscribieron para el Torneo de Campeones que comenzará el próximo domingo, los cinco Clubs que integran el circuito de la Federación de Futbol de la Habana. El Iberia aclara que ahora tiene su «home-club» en el «Campo Cerveza Polar».

Se hizo un intervalo entonces para celebrar la Asamblea de Presidentes en atención a una Comisión del Centro Asturiano, que se encontraba presente, y con la cual se trataría sobre la petición de una fecha para celebrar un festival balompédico a beneficio de los fondos del sanatorio que están haciendo los asturianos en Monte Naranco, en Asturias. La Comisión está integrada por los señores Grana, Sandalio Cienfuegos y Fernández Riaño.

El señor Lacera explica el motivo de la entrevista, y el primero en hablar fué el señor Ulpiano López, del Olimpia, quien pidió que se accediese a la solicitud concediendo la fecha del 5 de agosto para esa fiesta, y en igual sentido se expresaron los señores Presidentes del Iberia, Centro Gallego, Fortuna y Juventud Asturiana.

Los señores Grana y Riaño hablaron dando las gracias; el último hizo una aclaración que mucho satisfizo a los federativos y el primero tuvo frases muy halagadoras para la representación del Cuarto Poder que estaba bien representado por el número, ya que no podemos decir por la calidad porque alguien seguramente nos preguntaría si no tenemos abuelita.

Ya en un ambiente cordialísimo, el señor Ulpiano López, aprovechando que la representación asturiana pedía la colaboración de los señores federativos para la confección del programa, precio de las entradas, etc. etc., aprovechó la ocasión para indicar que el señor Sandalio Cienfuegos debería ceder un trofeo, además de los dos que donará el Centro Asturiano, pués así se jugarían tres partidos en vez de dos. (Alguien le llamó habilidoso porque vió en la proposición una manera muy hábil de que su Club tuviera un recuerdo en su vitrina de esa gran fiesta).

Una vez que se marcharon los representantes del Centro Asturiano, muy satisfechos de la acogida que tuvieron, se continuó la Asamblea para tratar la parte económica del Torneo de Campeón de Campeones que se iniciará el domingo en el Stadium Cerveza Tropical.

Primeramente se discute si se le da participación a la Serie B. Y todos están de acuerdo en que sí. Juventud Asturiana y Fortuna, dicen que aceptan por este Torneo, pero que para el próximo Campeonato debe estudiarse la forma en darle libertad a ese circuito para ver si se defienden mejor que hasta ahora. Y como final a este asunto se acuerda darle el mismo porcentaje de antes: diez por ciento del producto de las entradas, una vez que se han deducidos los gastos.

El porcentaje a repartir entre los Clubs se acordó que fuera el mismo que se venía repartiendo: 60% para el vencedor, 50% para los que empataran y el 40% para el perdedor.

Se lee una carta del Club Cultural pidiendo su ingreso en la Serie A. Se discute ampliamente el asunto, pero se llega a la conclusión de que no es reglamentario tratar el asunto. El señor Lacera ruega al señor Martín, representante del Sub-Comité Directivo que juegue en el próximo torneo y que deje la carta sobre la Mesa para darle el curso legal. (A la terminación de la junta el señor Martín, nos dijo que el Cultural se retiraría como lo hizo el P. Fernández, y que entonces pasaría el Racing a ocupar su lugar en la Serie B).

Ultimamente se hizo el sorteo de los Clubs. Al Iberia, por derecho propio le perteneció el número uno, el dos a la Juventud, el tres al Olimpia, el 4 al Fortuna y el 5 al Centro Gallego. De manera que los partidos del próximo domingo serán Iberia-Olimpia y Fortuna-Iberia.

El número de asuntos tratados y lo dilatado de la reunión nos han impedido tratar dichos acuerdos con la amplitud que lo hemos venido haciendo anteriormente, pués bueno es que se sepa que desde que los Salones del Futbol acordaron invitar a la Prensa a sus sesiones, los reporters de sports que tenemos a nuestro cargo los asuntos balompédicos, nos hemos convertido, sin quererlo, en una especie de reporters parlamentarios.

Ajilijimojili:

Se nos había olvidado que ahora se jugará, por lo menos mientras dure el Torneo de Campeones, una fecha en el Campo Cerveza Polar y otro en el Stadium Cerveza Tropical. Es decir que un domingo estaremos con Gutiérrez y otra con Rodríguez.

Estos nueve atletas representan la parte más sólida del team americano de track y field que será enviado a distintas partes del mundo —Europa y Japón— para demostrar su habilidad frente a los mejores conjuntos de esos países. Cada uno de ellos ha competido con éxito en las justas abiertas de la Unión Atlética Americana, dejando tras sus performanes muy impresionantes records.

Los Starters están mejorando mucho las arrancadas hípicas

El sábado estuvieron un poco flojas, pero en el programa del domingo fueron O. K.

Las arrancadas del sábado demoraron extraordinariamente, especialmente en las carreras tercera, cuarta y sexta, en que estuvieron en el post los ejemplares durante 14, 18 y 13 minutos respectivamente y como resultado la función hípica terminó a una hora avanzada de la tarde.

Pero el domingo, mejoró tanto este aspecto de la fiesta ofrecida en Oriental Park que solo estuvieron en el post los competidores 17 minutos en el curso de las siete competencias.

Señalamos esto por que es preciso que la dirección del Jockey Club se preocupe por evitar las demoras ya que ellos disgusta a los fanáticos y con frecuencia lo desespera y al hacer esta recomendación sabemos que estamos cumpliendo una obligación como es la de servir a los fanáticos que patrocinan y sostienen el fascinante espectáculo del turf.

Pero no es posible echacar al starter o sus ayudantes las demoras cuando estas tienen lugar. En una competencia en que concurren a la tira ocho caballos de los cuales cinco y a veces seis son de los que no pueden estar tranquilos frente a la cinta, pretenden arrancar antes que los demás, salen a toda velocidad cuando sus otros contendientes están tranquilos y en general forman la «tángana» imposible, evitando la posibilidad de una arrancada rápida.

Y como cuando un ejemplar cualquiera sale de la tira con ventaja sobre los otros contendientes, surge siempre la suspicacia, se habla mal del juez de salida y hasta se le suponen preferencias por determinadas cuadras, cosa que es positivamente falsa, hace bien el señor Carballo en no lanzar los grupos en pos de la meta hasta que todos no puedan salir en igualdad de condiciones.

Porque pese a que el público se desespera cuando las arrancadas demoran, cosa que debe evitarse cuanto sea posible, es preferible esa demora a que se queden en el post varios caballos por muy majaderos que sean, ya que lo menos que pide el fanático es que su ejemplar salga bien del post y pueda llevar a cabo su esfuerzo sin entorpecimiento y sin ser objeto de bravas.

Lo ideal sería que hubiera muchos caballos en nuestro hipódromo y que pudiera prescindirse de los majaderos, o que estos no tuvieran necesidad de llegar a la cinta en condiciones de inquietud como las que le afectan en variadas ocasiones. Pero teniendo en cuenta las limitaciones de nuestro mitin, es preciso combinar todas las cosas para satisfacer al fanático.

Aminorando el tiempo de la permanencia en el post de los contendientes y procurando que todos salgan bien de la tira serán detalles que apreciarán muchos los aficionados y que contribuirán a mantener el entusiasmo de todos los que aman el deporte hípico, y estamos seguros que la administración del Jockey Club hará cuanto esté en su poder porque se repita con la mayor frecuencia posible la labor en que en este aspecto se rindió el domingo último.

IRAN A VARADERO LOS REMEROS DEL CLUB DE «CIENFUEGOS YACHT»

CARDENAS, julio 17.—DIARIO.—Habana.—Los ingenieros Jorge Larrieu y Raúl Castro, Presidente y Director, respectivamente, del Club Náutico de Varadero, me han visitado en el día de hoy para decirme que aclare, por medio del DIARIO DE LA MARINA, que los «cienfuegueros» vendrán este año a las regatas nacionales de Varadero. El Presidente Larrieu tiene en su poder una carta del Club Náutico y Cazadores, notificándole que vienen, y un telegrama del Vicepresidente del Cienfuegos Yacht Club, señor Carlos Hernández, pidiendo alojamiento para sus remeros.

Los remeros locales, dicho sea de paso, siguen practicando diariamente y esperan dar una sorpresa para demostrar que Cárdenas tiene también punch en los remos, como lo tiene en la natación y en el basket ball.

Numerosas demandas de habitaciones se están recibiendo ya para los días 28 y 29.—**González Bacallao**, Corresponsal.

Chino Alvarez se sincera y nos explica el por qué de su pobre actuación el pasado sábado 14

Nos declaró que es esta la segunda vez que Jimmy Reed lo ha hecho quedar mal, habiendo sido la primera en Norfolk, cuando le apostó $100 a que no le ganaba por knock-out

(Por PETER)

El «Chino Alvarez» nos visitó anoche. Vino a sincerarse con nosotros sobre su actuación última, en el ring de la Arena Cerveza Cristal, contra el norteamericano Jimmy Reed. Nos expuso las siguientes razones:

«Mi pelea contra Jimmy Deed no fué pala. Lo que sucede es que Reed me tiene muy mala voluntad por la sencilla razón de que le hago sombra en La Florida. El no me perdona que el público floridano pague por verme actuar en los gimnasios. Ve en mí un rival encarnizado, y no pierde oportunidad para hablarme mal siempre de los cubanos, y recordarme que Cuba le debe mucho dinero a los Estados Unidos, y algunas otras cosas que hasta me apena decirlas. Es cierto que una vez, en otro encuentro con el, hubo un «no contest», pero fué porque me apostó $100 a que no lo noqueaba, y para evitarlo, cayó a la lona como siete veces e hizo poco más o menos, todo lo que le vieron hacer los aficionados el pasado sábado en el ring de «La Cristal», pero en ese bout que tuvo lugar en Norfolk, yo recogí mi «bolsa», como fácilmente se podrá comprobar, y en cambio, la de él se quedo la Comisión con ella. Yo tengo proposiciones para pelear contra Freddie Miller, en Cincinnati, Ohio, pero quisiera antes permanecer tres o cuatro meses aquí en mi país, y demostrar una vez más a mis paisanos que aún soy un boxeador regular. Me han dicho que estoy suspendido y esto me apena. Ya he pagado $35 que me pusieron de multa, y pagaría mil más, si fuera necesario; lo que no me agrada es que aquí en mi país me suspendan, y sobre todo cuando honradamente no hay motivo para ello, si es verdad que algo malo hubo en mi último combate atribúyase a los tricks de mi rival, que aquí en la Habana, como antes lo hizo en Norfolk ,apeló a todos los recursos evitando el knock-out. Yo quisiera una nueva oportunidad, desearía mandar a traer mi auto, que tengo en La Florida, y mandar a venir a mi madre, tengo verdaderos deseos de quedarme aquí un tiempo prudencial para pelear contra Baby de la Paz y contra Joe Coego, pero si es cierto lo de la suspensión, tendré que irme el sábado contra mi voluntad, y en la inteligencia de que se ha cometido conmigo una injusticia, que no atribuyo a mala fe de los comisionados cubanos, sino a la maldad que hace mucho tiempo me viene haciendo ese norteamericano que tan mal quiere a Cuba y a los cubanos, sólo porque yo resulto un boxeador mejor que el, y como nos hemos desenvueltos en un mismo lugar mucho tiempo, le he hecho sombra».

Todo esto nos dijo anoche «Chino Alvarez», en presencia de un hermano suyo. Y como en sus palabras, dichas en un tono verdaderamente lastimero, nos dió a entender que tenía razón, nosotros, que no somos de los que queremos mantener nuestro criterio, pese a lo que escribimos de su pelea con Reed, le ofrecemos este chance, y le dijimos además, «váyase a ver al señor Cepeda, que es una persona honorable, incapaz de hacerle daño gratuito a nadie, háblele en la misma forma que nos lo ha hecho a nosotros, y casi tengo la seguridad de que usted no tendrá que irse el sábado».

Y un shake-hands puso término a la breve entrevista.

La Comisión Nacional de Boxeo accedió a que se discuta la faja feather weight el próximo sábado

Tanto Gilberto Castillo como Prudencio Arce están sometidos a un riguroso entrenamiento, pues los dos creen estar seguros en que han de ganar. El Mudo peleará en el bout semi-final

Ha sido un verdadero éxito la firma de la pelea Prudencio Arce-Gilberto Castillo, por los empresarios de Miramar Garden, para el sábado 21, en cuyo encuentro se pondrá a discusión la faja de la categoría feather, vacante por la renuncia que ha hecho Kid Chocolate, ya que no puede hacer el peso de esta categoría. Decimos que ha sido un gran acierto la firma de este bout, porque ya los fanáticos habaneros, cansados de ver triunfar a Prudencio Arce, clamaban porque se le trajera un peleador extranjero de primera fila; todos anhelan ver al sensacional chiquillo frente a un hombre de experiencia y colorido, como lo es sin duda alguna Gilberto Castillo, que ha llegado hasta el Campeonato pluma del Sur de los Estados Unidos.

UNA CONDICIONAL QUE GARANTIZA...

La Comisión Nacional de Boxeo, en sus deseos de que los encuentros pugilísticos que se efectúen en la Habana, sean batallas plenas de emoción y de garantías para el fanático, ha accedido a la discusión del título feather weight de Cuba, entre Gilberto Castillo y Prudencio Arce, con la condicional siguiente:

Que la pelea tiene que ser limpia y dejar en el ánimo de todos, que el vencedor, por su actuación en ese encuentro, merece ser aceptado como campeón... He aquí una condicional innecesaria en esta pelea, pero de grandes resultados en batallas futuras, donde se pongan en juego los títulos nacionales. Y decimos que es innecesaria en este caso, porque todos los fanáticos saben cómo pelea Prudencio Arce: de campana a campana, sin que hasta el presente, haya ofrecido una mala demostración; Gilberto Castillo, por su parte, está demostrando plenamente en sus diarias sesiones de guantes, que es el mismo Castillito que ha vencido al Chino Alvarez, que jamás rehuye el combate, que pega y asimila como el que más y del cual no se ha oído nunca una frase que tienda a menoscabar su íntegra personalidad de peleador profesional... Pero esa condicional, viene a darle a este encuentro, un carácter más firme aún, de «duelo a muerte» entre dos valientes...

EL MUDO FRENTE A LEON

El primer star bout del soberbio programa combinado para el sábado en Miramar Garden, es un combate que vale cualquier pelea final de las buenas. El Mudito de Casa Blanca, vencedor en todos sus últimos combates, desratizador de Juan Gallar y del Baturro, a quien sacó de boxeador, se enfrentará con Alberto León, el formidable fajador de esta ciudad, que no obstante su derrota frente a Jimmy Reed, está considerado como el más agresivo y valiente de los peleadores de su categoría. Será en verdad, una batalla encarnizada, digna antecesora de la pelea final.

LEON, SABATES, RECIO, PADILLA, ABREU...

Los demás integrantes de este magno programa, son todos peleadores de simpatías entre los fanáticos; Joe León, el sensacional camagüeyano, peleará en bout revancha contra Kid Sabatés, la misma pelea ofrecida hace dos semanas, donde quedaron «tablas»; Julio Recio, el formidable pegador de la categoría bantam, se bate con Eleuterio Padilla, el valiente ganabacoense; y Luis Abreu, Kid Vivo, se enfrentará con Cele Vázquez en la pelea inicial.

Parece no están de acuerdo, players y manager en el Yara

En las últimas salidas del team los muchachos han parecido jugar con muy poco interés

Deciamos ayer que algo parecía «podrido» en el equipo del club Yara, cuya caída en el campeonato de baseball de la Liga Nacional ha sido tópico de muy interesantes conversaciones en los últimos días, y vamos a explicarnos.

El Yara, de esto no cabe duda, no está jugando la clase de baseball que puede desarrollar, y a simple vista parece como si existiese una gran lucha interior entre los jugadores y el manager.

Hemos indagado las causas de ese raro «reverse de form» del simpático club, dado por muchos comentaristas para discutir el pennant de la Liga, conjuntamente con el Hershey y el Regla, y hemos averiguado varias cosas interesantes.

En primer lugar, parece que algunos players regulares no están de acuerdo con el manager Córdova, y sin demostrarle manifiesta hostilidad en el equipo, no le están jugando como es debido. Unas veces no «reciben bien las señas», sáliendo desesperadamente hacia una base, sin orden para ello, y en otras ocasiones no cubren sus posiciones como es debido. Tal vez estemos equivocados en nuestra apreciación, pero, creemos sinceramente que algunos yaristas están jugando pelota indiferente, tratando de sepultar al manager Córdova, que realmente no se merece esa demostración.

Recientemente el propio Córdoba, dándose cuenta de la situacion, quiso renunciar, estimando quizas, que los jugadores no le estaban realizando su mejor esfuerzo. Sus amigos lo convencieron y desistió, demostrando con ello gran entusiasmo por la novena, pues francamente, se necesita mucho amor a un club para mantenerse en un puesto en esas condiciones.

Es muy duro señalar a determinados jugadores, acusándolos de jugar pelota indiferente, pero cualquiera que tenga buena vista podrá apreciar quienes son los que tal cosa están haciendo cada vez que el Yara aparece en el field. Algunos batean terozmente cuando no tienen hombres en las bases, y luego mueren en inofensivas palomas cuando un hit puede significar la decisión del game.

Pelo Córdova no es un gran manager, pero es un gran muchacho, buen luchador, y de enorme amor al Yara, y no es justo que los players no pongan todo su interés para hacerle quedar bien. El team yarista merece mejor posición en el estado de los clubs de la que posee actualmente, y creemos sinceramente que podrá subir otra vez si se trabaja alrededor del manager, ayudándole a salir bien del hoyo donde está metido.

Para ésto solo se necesita un poco de entusiasmo y buena intencion, y creemos que ello debe abundar en el Yara, que había sido hasta ahora una novena donde siempre imperó la más grande camaradería.

FRONTON JAI-ALAI

—Un programa interesante.
—Se dará hoy, miércoles.
—Grandes partidos.

RESULTADO OFICIAL DE LA FUNCION DE ANOCHE

PRIMER PARTIDO

	Tantos
Iturrino y Adolfo, blancos	22
Morales y Goyo, azules	30

Ganador: AZULES.

PRIMERA QUINIELA

	Tantos.	Pagos.
1.—Iturrino	3	$ 4.81
2.—Goyo	4	4.56
3.—Adolfo	2	12.38
4.—Esquivel	6	5.10
5.—Iturriaga	2	3.61
6.—Morales	1	5.10

Ganador: ESQUIVEL. $5.10.

SEGUNDO PARTIDO

	Tantos
Ferrer y La Paz, blancos	30
Aguiar, Iturriaga y Salazar azules	28

Ganador: BLANCOS.

SEGUNDA QUINIELA

	Tantos.	Pagos.
1.—Aguiar	1	$ 7.54
2.—Ferrer	2	5.48
3.—Salazar	2	6.70
4.—La Paz	1	4.31
5.—Creus	3	3.35
6.—Paco	6	5.48

Ganador: PACO. $5.48.

PROGRAMA OFICIAL PARA LA FUNCION DE HOY

(A las 8 y 30 p. .)

PRIMER PARTIDO: a 25 tantos.—Esquivel y Solá, blancos; contra Martín y Adolfo, azules. A sacar los primeros del cuadro 10 y los segundos del cuadro 9 y medio, con ocho pelotas finas.

PRIMERA QUINIELA: a 6 tantos.—Adolfo, Martín, Esquivel, Escarza, Lasa y Solá.

SEGUNDO PARTIDO: a 30 tantos.—Ochoa y Escarza, blancos; contra Creus y Lasa, azules. A sacar, ambos, del cuadro 10, con ocho pelotas finas.

SEGUNDA QUINIELA: a 6 tantos.—Salazar, Paco, Ochoa, Sarmiento, Iturrino y Creus.

TERCER PARTIDO: a 30 tantos.—Sarmiento y Salazar, blalncos; contra Iturrino y Paco, azules. A sacar, ambos, del cuadro 10, con ocho pelotas finas.

SEIS TEAMS INSCRIPTOS EN LA ELIMINATORIA DE BASKET BALL OLIMPICO

Seis teams, según la información brindada ayer por el Comité Olímpico, han solicitado su inscripción en la eliminatoria del campeonato de basket ball que ha de dejar el team representativo de Cuba por las Olimpiadas. Estos conjuntos son el Atlético de Cuba en la Habana, el Deportivo de Cárdenas, el Vilaclara Tennis Club. La selección de Camagüey y la selección de Oriente y el club América.

Como resultado, los teams de Oriente tendrán que eliminarse con la selección de Camagüey, el ganador jugará con Santa Clara, y el que triunfe con el Atlético de Cuba, en la Habana.

El team que salga airoso en este proceso se enfrentará con el Deportivo de Cárdenas en la serie final.

Los scores del Comité Olímpico fueron:

1. Dirigir escrito al Jefe del Ejército, solicitando entrevista a fin de tratar todo lo relacionado con las prácticas y suministros de material necesario para la selección y entrenamiento del equipo de Tiro que nos representará en los Terceros Juegos Deportivos Centro Americanos.
2. Dirigir carta al Delegado de Law Tennis sobre distintos particulares relacionados con la selección del equipo femenino de este deporte.
3. Aceptar la forma propuesta por el Delegado de Law Tenis para seleccionar el equipo masculino que habrá de participar en los Juegos Deportivos Centro Americanos.
4. Solicitar de la Havana Electric Railway por conducto de su presidente la concesión de 100 pasajes libre de costo durante dos meses y medio los que serán distribuidos entre aquellos atletas que carezcan de medio de trasportarse a los distintos campos de entrenamiento.
5. Dirigir comunicación al señor Enrique Zayas, del Club Deportivo de Camagüey expresándole la opinión de este Comité en relación con la forma con que han venido organizando la dirección del entrenamiento en dicha provincia, y al propio tiempo haciéndole constar a todas aquellas personas que de manera tan eficaz cooperan a los fines de este Comité nuestra sincera felicitación.
6. Darse por enterado del escrito del Delegado Provincial de Santa Clara relativo a la forma con que continúa desarrollándose en entrenamiento en esa Provincia..
7. Acusar recibo de escritos del Delegado de atletismo en Cienfuegos y del señor Enrique Brú de Camagüey solicitando ciertos datos sobre Atletismo y Basket Ball respectivamente.

CLUES QUE SOLICITARON SU INSCRIPCION EN BASKET BALL

Habana: Club Atlético de Cuba.
Matanzas: Club Deportivo de Cárdenas.
Santa Clara: Villaclara Tennis Club
Camagüey: Selección Camagüey.
Oriente: Selección Oriente y Club América.

LOS PRIMEROS HITTERS DE LAS DOS LIGAS

Los diez primeros bateadores de cada liga, según los records oficiales son:

LIGA AMERICANA

	J.	C.	H.	Ave.
Manush, Whgton	77	65	132	402
Gehringer, Detroit	79	77	114	375
Gehrig, N. Y.	76	68	107	364
Travis, Whgton.	62	36	88	364
Higgins, Phila	77	46	100	356
Hemslev, St. Luis	60	25	75	354
Knickerbecker, Cl.	69	41	100	350
Simmons, Chicago	70	52	99	349
Foxx, Phila	66	66	96	348
Vosmik, Cleveland	48	30	64	342

LIGA NACIONAL

	J.	C.	H.	Ave.
Terry, N. Y.	80	66	113	367
P. Warner, Pburgh	74	58	110	358
Leslie, Brooklyn.	81	48	111	355
Ott, New York	80	65	108	351
Allen, Phila	80	58	114	349
Medwick, St. Louis	68	69	114	344
Traynor, Pittsburg	56	34	73	343
Moore, N. Y.	75	60	108	341
Collins, St. L.	78	66	102	341
Koenecke, Bklyn.	56	36	75	340

Con telas traídas directamente por nosotros; fabricando millares de trajes y, contando, además, con talleres propios y personal muy especializado, no debe sorprender la magnífica calidad de nuestros artículos y sus precios asombrosos.

El Gallo

La fábrica de trajes más grande de Cuba

CASA CENTRAL: MONTE 205 AL 209. Telf. A-1964

Sucursales en esta ciudad:

Belascoaín y S. José.—Manzana de Gómez.—Monte 269

En el interior:

Santiago de Cuba, Camagüey y Cienfuegos

Liceo de Bejucal tiene para esta noche un importante encuentro

Necesita triunfar frente al equipo del Fortuna para mantener el alto sus aspiraciones. El Hispano tiene un game fácil en el turno inicial. Se verá buen basket hoy en el floor vedadista

El team del Liceo de Bejucal está entre la espada y la pared en el campeonato junior de basket ball femenino. A pesar de poseer el mejor equipo de la justa ha perdido ya un par de veces, y esto le ha obligado a caer en el tercer lugar, en el estado de los clubs, mientras los dos teams indicados por DIARIA DE LA MARINA para dar la batalla final por el pennat —Fortuna e Hispano— discuten los primeros puestos.

Como resultado a esta difícil posición, el team del Liceo de Bejucal, que tiene buen material y que pudiera ofrecer mejores exhibiciones de estar bien dirigido, necesitará jugarse esta noche el todo por el todo, para impedir que el quinteto fortunista se coloque a un paso del éxito final.

Según el schedule oficial, hoy deben jugar en el floor del Vedado Tennis los teams del Fortuna y Bejucal, y visto el game desde el plano en que nos encontramos situados, parece que habrá buena lucha entre los dos.

El Fortuna venció al Bejucal en la primera vuelta de la competencia, pero cualquiera que presenció aquel game sabe positivamente que se necesitaron un par de canastas de liga grande, tiradas por Quina Conforti, para que perdiese el Liceo de Bejucal, en los últimos minutos. ¿Volverá a producirse esta escena? Puede que no. A las bejucaleñas no les agradó mucho ese programa, y puede que para satisfacer a su auditorio supriman ese final.

En consecuencia, el team estará en disposición de vencer al Fortuna, y si esta derrota cristaliza, entonces el campeonato tomará un aspecto interesantísimo, y podrá dar un final espectacular.

El Bejucal tiene team para ganar esta noche, pero hace falta que su coach lo maneje con mayor habilidad. Las forwards deben trabajar mucho más cerca del aro, y Lourdes Pérez debe tirar frecuentemente al goal desde la línea de foul. En el game del lunes contra el Hispano quiso pasar demasiado y dió lugar a que la gardearan con frecuencia.

Otra cosa, la señorita Lida González no debe iniciar el game. Esta joven jugadora trabajó muy bien el año pasado, pero en esta temporada está jugando mucho menos que lo que se esperaba y no deja actuar regularmente. Emma Olivera parece mejor preparada para figurar en el line up

El Fortuna no será fácil «carnada», sin embargo, Lipi Bericiartu hace jugar muy bien a sus atletas, y sus equipos dan siempre batalla hasta el final, por eso se hacen tan altamente peligrosos en los últimos períodos de sus encuentros.

Este choque, el más importante de la noche, cubre el segundo turno, y el primero estará a cargo del team del Hispano con el Deportivo Tous.

El estado del campeonato es:

	G.	P.	Ave.
FORTUNA	5	0	1000
Hispano	4	2	666
Bejucal	3	2	600
Dep. Tous	1	5	167
Estrella	1	5	167

LOS TIEMPOS EXTRAS

En relación con el match ofrecido el lunes entre los teams del Estrella y Deportivo Tous, que se extendió a tres tiempos extras antes de decidirse, queremos decir dos palabras. En opinión nuestra, en matches femeninos el tiempo no debe extenderse tanto, y los delegados de los clubs deben reunirse para imponer alguna regla especial en relación con el particular.

Alguien nos decía la otra noche que lo indicado era decidir por medio de la suerte, y no sabemos hasta qué punto puede tener razón, pero lo cierto es que a las muchachas, y más tratándose de Juniors, no deben llevarse a tantos tiempos adicionales.

Una regla buena sería, proclamar ganador al team que anotase el primer punto, ya fuese por foul o en fiel goal.

El Viejo de las Montañas.

HABRA PELEAS EL PROXIMO SABADO, 21, EN LA «A. CRISTAL»

Pargas y Aramis del Pino no quieren dejar sin boxeo a sus parroquianos el próximo sábado. Y a ese objeto han empezado a combinar un programa bastante atractivo, pues además de la pelea estelar que será entre Lope Tenorio, el discutido filipino, y Charol II, pelea en la que se busca el contrario de Joe Coego para una fecha más adelante.

Además de ese encuentro, se efectuará el de Kid Gibara, un púgil oriental de gran cartel, contra «El Terrible Cocinero».

Hoy mismo le serán enviados los pasajes a Kid Gibara así como también a Tutú Millet, un peso ligero que habrá de gustar mucho a los habaneros.

El resto del programa lo diremos mañana.

PROGRAMA SOCIAL PARA LA SEMANA

SABADO:

(En la Tropical).

2.00.—Acción Republicana vs. Víbora.

4.00.—Ass. Cubana vs. Cultural.

DOMINGO:

En San Antonio de los Baños:

2.00.—Habana Electric vs. Artesanos.

4.00—Whiz vs. Materva.

M.E.C.D. 2016

¿Le Arde la Piel?
Aplíquese Absorbine, Jr. que refresca y previene inflamaciones — mejora los barrillos, ampollas, eczema y picaduras de insector. Acaba con el ardor.
alivio pronto y seguro
Absorbine Jr.
2as

GANO EL "LICEO DE REGLA", CON SCORE DE 52 x 29

NO IRA EL HISPANO A LAS ELIMINACIONES OLIMPICAS DE BASKET BALL

SPORTS — DIARIO DE LA MARINA — SPORTS

AÑO CII — LA HABANA, MIERCOLES, 18 DE JULIO DE 1934 — PAGINA TRECE

DESDE EL BULL PEN

El record de home runs de Babe Ruth, constituye una marca sin igual

(Por GALI)

Alguien ha hecho al comentarista esta interesante interrogación: «¿Qué valor se concede al record de 700 home runs que ha impuesto George Herman (Babe) Ruth en su carrera basbolera? ¿Cree usted que durará lo suficiente para resultar un record importante del Big Show? Y la respuesta es sencilla: Ya lo creo que tiene importancia el record del Bambino; como que será muy difícil que otro player pueda borrarlo de los libros!

Cuando Ruth conectó su 700 homer en Detroit, alcanzó una marca que debe permanecer en los records por mucho tiempo. Primero, por que los jugadores modernos no duran tantos años en el game, que es lo que se necesita para llegar al record, y segundo, porque solo dos han podido pasar de 300 home runs en la historia del baseball.

Ruth lleva 21 años de trabajo en la Liga Americana. Durante ese tiempo, bateando a infinidad de pitchers, ha logrado confeccionar los 700 batazos cuadrangulares que le han dado derecho al record. ¿Que otro jugador pudiera acercársele? ¿Foxx? ¿Ott? ¿Klein? ¿Terry? No, no. Los compiladores oficiales dicen que ninguno de estos tiene el menor chance, ya que han empezado sus jiras jonroneras demasiado tarde. Los dos únicos que se aproximan al Bambino, y para eso, están a una legua de distancia, son Henry Lou Gehrig, su compañero de team, y el decaído Rajah Honrsby. Ambos han bateado ya más de 300 home runs y continúan en la elaboración de cuadrangulares; ahora bien, ninguno tiene chance de acercarse al Babe. Gehrig ha producido 315 batazos y el Rajah tan sólo 302.

Para que Gehrig pudiese pasar el record del Bambino, necesitaría jugar 10 años más en el Big Show, con un promedio de 40 home runs por temporada, y eso, como todos ustedes comprenderán, es completamente imposible. El Babe ha establecido una marca formidable, como la que dejó Ty Cobb al resultar nueve años seguidos el champion bate de la Liga Americana. Y durante mucho tiempo habrá que recordarle como el verdadero y único sultán del bat.

Ahora le falta imponer otra interesante: la de conseguir 2,000 pases gratis en su carrera, que dará a todos una idea exacta del terror pánico que le han tenido los pitchers durante su estancia en el baseball. Hasta ahora Ruth ha recibido 1,994 boletos y le faltan solamente seis para fijar el ansiado record.

Ya que hablamos del famoso slugger de los Yankees, quizás a ustedes les guste saber que ese 700 homer de Ruth le costó $20 moneda americana. Tan pronto como el Babe conectó su batazo, gritó desde las bases: «¡Quiero conservar esa pelota! ¡Quiero conservar esa pelota!», y dos fanáticos leales se lanzaron en persecución de quien la había recogido en los grands. Un muchacho de 15 años había sido el afortunado, y al presentar la pelota al Babe, en el cuarto de taquillas de Navin Field, recibió 20 pesos de regalo.

El Bambino conserva las pelotas sobre las cuales confeccionó sus jonrones números 400, 500, 600 y 700, habiendo pagado 20 pesos por cada una. Hace tres años pagó esa cantidad en San Luis, cuando confeccionó su home run número 600, y dos años antes había hecho lo propio en Cleveland. Es curioso notar, que el Babe ha logrado sus principales batazos en los terrenos del Oeste.

Para interés de todos, damos a continuación el record completo de los jonrones del Babe, donde podrá apreciarse que su mejor año fué el de 1927, cuando impuso su record de 60 en la season.

JUEGOS DE CAMPEONATO

Año.	Team.	Homer	Año.	Team.	Homers
1914	Red Sox	0	1925	Yankees, xx	25
1915	Red Sox	4	1926	Yankees	47
1915	Red Sox	3	1927	Yankees	60
1917	Red Sox	2	1928	Yankees	54
1918	Red Sox	11	1929	Yankees	46
1920	Red Sox	29	1930	Yankees	49
1920	Yankees	54	1931	Yankees	46
1921	Yankees	59	1932	Yankees	41
1922	Yankees, x	35	1933	Yankees	34
1923	Yankees	41	1934	Yankees	14
1924	Yankees	46		Total	700

Estuvo fuera de juego hasta el 20 de Mayo, suspendido.
Estuvo fuera de juego hasta el primero de Junio, enfermo.

SERIES MUNDIALES

Team Año.	Against.	Homers	Team Año.	Against.	Homers
1915	Phillies	0	1926	Cardinals	4
1916	Dodgers	0	1927	Pirates	2
1918	Cubs	0	1928	Cardinals	3
1921	Giants	1	1932	Cubs	2
1922	Giants	0			—
1923	Giants	3		Total	15

LOS JUEGOS DE AYER EN LAS LIGAS MAYORES

LIGA NACIONAL

		C.	H.	E.
Chicago	100 000 020	2	7	0
New York	000 100 40x	5	6	0

BATERIAS: Warneke y Hartnett; Parmele y Mancuso.

		C.	H.	E.
Chicago	100 001 000	2	6	1
New York	010 000 000	1	7	0

BATERIAS: Lee y Hartnett; Hubbell, Salveson y Mancuso.

		C.	H.	E.
San Luis	100 104 000	6	14	2
Brooklyn	004 020 10x	7	10	0

BATERIAS: Hallahan, Haines, Vance y Delaney; Mungo, Leonard y López.

		C.	H.	E.
Cincinnati	000 000 000	0	7	2
Filadelfia	210 010 03x	7	12	1

BATERIAS: Rreitas, Si Johnson y Lombardi; Davis y Todd.

LIGA AMERICANA

		C.	H.	E.
Boston	000 411 000	6	10	1
Chicago	000 000 020	2	6	2

BATERIAS: W. Ferrell y R. Ferrell; Tietje, Kinzy y Shea.

		C.	H.	E.
Washington	001 020 000	3	6	0
Detroit	000 103 00x	4	10	1

BATERIAS: Stewart y Sewell; Fischer, Thomas y Haywarth.

		C.	H.	E.
New York	200 000 120	5	8	2
Cleveland	233 012 02x	13	16	0

BATERIAS: Broaca, McFayden, Grimes y Dickey; Hildebrand, Hudlin y Myatt.

		C.	H.	E.
Filadelfia	000 300 100	4	9	2
San Luis	040 000 00x	7	11	0

BATERIAS: Dietrich y Berry; Knott, Blacholder y Hemsley.

DIVIDIERON HONORES GIGANTES Y CUBS EN EL DOBLE HEADER QUE SE EFECTUO AYER EN EL GRAN FIELD DE POLO GROUNDS

Después que Leroy Parmalee había ganado el primer juego, pegándole un home run con las bases llenas a Lon Warneke, en el séptimo, Lee fué al box y superó a Hubbell en el 2do.

POLO GROUNDS, New York, julio 17. (AP).—Cubs y Gigantes dividieron hoy los honores del doble header celebrado aquí, ganando los locales el primer game con score de 5 por 3, cuando el pitcher Leroy Parmelee disparó un home run con las bases llenas en el séptimo, para perder después el segundo, con score de 2 por 1, cuando el joven lanzador Lee superó al famoso Carl Hubbell en el duelo que ambos entablaron.

Los dos matches fueron excitantes, habiendo sido presenciados por una concurrencia de 32,000 espectadores. Esto es un record para día de trabajo en New York.

Los Cubs parecían ganadores en el primer desafío, pero llegado el séptimo acto, los Gigantes pusieron hombres en tercera y segunda con dos outs y esto hizo que el alto mando chicagoense pensase en la necesidad de utilizar un poco de estrategia.

Estando en su turno el catcher Mancuso, que es un bateador peligroso en los pinches, Grimm dió orden de transferirle intencionalmente para buscar el tercer out en Parmelee, el pitcher gigante, que seguía en su turno. Grimm no esperaba que Terry emplease un bate emergente, ni que el propio lanzador conectase el batazo de la victoria, pero después de acertar en su primera apreciación se equivocó en la segunda, y Parmelee le disparó un home run que decidió el encuentro.

En el segundo game Lee contuvo completamente a los Gigantes cuando un hit pudo significar carreras, superando a Hubbell en el duelo que ambos entablaron.

Los scores:

Primer juego:

CHICAGO

	V.	C.	H.	O.	A.	E.
W. Herman, 2a.	4	0	0	2	1	0
English, ss.	2	2	1	1	3	0
Klein, lf.	4	0	2	2	0	0
F. Herman, rf.	4	1	1	2	0	0
Cuyler, cf.	4	0	2	2	0	0
Hartnett, c.	3	0	1	7	0	0
Hurst, 1a.	3	0	0	6	1	0
Hack, 3a.	3	0	0	1	0	0
Warnecke, p.	3	0	0	1	3	0
Phelps, x.	1	0	0	0	0	0
Totales	31	3	7	24	8	0

x Mateó por Warneke en el 9o.

NEW YORK

	V.	C.	H.	O.	A.	E.
Moore, cf., lf.	4	0	1	2	0	0
Critz, 2a.	4	0	0	4	3	0
Terry, 1a.	4	1	1	8	0	0
Ott, rf.	4	0	0	3	0	0
O.Doul, llf.	3	0	0	0	0	0
Leiber, cf.	1	0	0	0	0	0
Jackson, ss.	3	1	1	1	5	0
Vergez, 3a	3	1	2	3	2	0
Mancuso, c.	2	1	0	5	1	0
Parmelee, p.	3	1	1	1	1	0
Totales	30	5	6	27	12	0

ANOTACION POR ENTRADAS

Chicago	100 000 020—3
New York	000 100 40x—5

SUMARIO

Empujadores: F. Herman 2, Terry, Parmelee 4, Cuyler. Two base hits: Vergez. Three base hits: F. Herman. Home runs: Terry, Parmelee. Stolen bases: English. Sacrifice hits: Hartnett. Double plays: Vergez y Terry. Quedados en bases: New York 2; Chicago 6. Bases por bolas: Parmelee 4, Warneke 1. Struck outs: Warneke 7, Parmelee 5.

Segundo juego:

CHICAGO

	V.	C.	H.	O.	A.	E.
I. Herman, 2a.	4	2	3	3	3	0
English, ss.	4	0	1	0	1	0
Stainback, lf.	4	0	1	2	0	0
F. Herman, rf.	4	0	0	1	0	0
Cuyler, cf.	3	0	0	4	0	0
Hartnett, c.	4	0	1	5	1	0
Hurst, 1a.	3	0	0	10	1	0
Hack, 3a.	3	0	0	1	6	0
Lee, p.	3	0	0	1	0	0
Totales	32	2	6	27	12	0

NEW YORK

	V.	C.	H.	O.	A.	E.
Moore, cf.	4	0	1	3	0	0
Critz, 2a.	3	0	0	0	0	0
Watkins, zz.	1	0	0	0	0	0
Ryan, 2a.	0	0	0	1	0	0
Terry, 1a.	4	0	0	6	0	0
Ott, rf.	3	1	1	1	0	0
O-Doul, lf.	4	0	0	3	0	0
Jackson, ss.	4	0	2	2	1	0
Vergez, 3a.	3	0	2	2	3	0
Mancuso, c.	2	0	1	9	2	0
Richards, zzz.	0	0	0	0	0	0
Hubbell, p.	2	0	0	0	1	0
Grantham, z.	1	0	0	0	0	0
Salveston, p.	0	0	0	0	0	0
Leiber, zzzz.	1	0	0	0	0	0
Totales	32	1	7	27	7	0

z Bateó por Hubbell en 7o.
zz Bateó por Critz en el 7o.
zzz Bateó por Mancuso en el 9o.
zzzz Bateó por Salveston en el 9o.

ANOTACION POR ENTRADAS

Chicago	100 001 000—2
New York	010 000 000—1

SUMARIO

F. Herman. Stolen bases: W. Herman Eupujadores: Stainback, Jackson, crifice hits: Mancuso 2. Double plays Hack y Hurst. Quedados en bases: Sacrifice hits: Mancuso 2, Doble plays las: Lee 3, Salveston 2. Stricke outs: Hubbell 5, Lee 4, Salveston 3. Hits a los pitchers: a Hubbell 5 en 7; a Salveston 1 en 2. Wild pitchers: Lee. Loser y Hubbell.

Resultado de los juegos de ayer

EN LAS GRANDES LIGAS

LIGA NACIONAL

New York 5; Chicago 3.
Chicago 2; New York 1.
Brooklyn 7; San Luis 6.
Filadelfia 7; Cincinnati 0.

LIGA AMERICANA

Cleveland 13; New York 5.
Detroit 4; Washington 3.
Boston 6; Chicago 2.
San Luis 7; Filadelfia 4.

ESTADO DE LOS CLUBS

Liga Nacional

New York	53	31	.631
Chicago	51	33	.607
San Luis	46	35	.568
Pittsburgh	41	37	.526
Boston	41	42	.494
Filadelfia	36	48	.429
Brooklyn	35	49	.417
Cincinnati	26	54	.325

Liga Americana

Detroit	52	31	.627
New York	49	31	.613
Boston	46	38	.548
Cleveland	42	38	.530
Washington	42	42	.500
San Luis	35	41	.461
Filadelfia	32	49	.395
Chicago	28	55	.337

JUEGOS SEÑALADOS PARA HOY

Liga Nacional

Pittsburgh en Boston.
Cincinnati en Filadelfia.
San Luis en Brooklyn.
Chicago en New York.

Liga Americana

Boston en Chicago.
Washington en Detroit.
New York en Cleveland.
Filadelfia en San Luis.

HABRA NATACION HOY EN EL «H. NACIONAL»

Esta tarde, a las cuatro, se efectuarán unas interesantes competencias de natación y diving en la piscina del Hotel Nacional, auspiciadas por la Sociedad Infantil de Bellas Artes que dirige con tanto celo la entusiasta Conchita Gallardo. Un bonito programa ha sido combinado entre los boys, destacándose como principal atracción las exhibiciones del campeón nacional del nado de pecho, Oscar Martínez Conill.

ADOLFO FONT, DEBE SER COMISIONADO DE BOXEO

De presentar Cuba representantes en ese deporte, en las Olimpiadas, debe ser Font el líder

Un grupo de entusiastas, colocados precisamente en el camino indicado, han lanzado el nombre de un veterano comentarista de boxeo. Adolfo Font, jefe de las páginas deportivas de «El País», para el cargo de comisionado del sport, tan pronto como el Comité Olímpico decida agregar oficialmente este deporte en su excursión del próximo mes de Diciembre a El Salvador.

No sabemos realmente cual es la idea fija del Comité en relación con este problema. No sabemos si esperan escoger a Manolo Gorriarán para que sea también comisionado de boxeo, como lo es de luchas, o si van a nombrar algún otro, pero, nosotros simpatizamos con la idea de que sea Font el comisionado de ese deporte, y creemos, muy sinceramente, que debe ser nombrado.

Adolfo Font es el único periodista local que está estrechamente vinculado con el amateurismo y el boxeo, razón por la cual parece el más indicado para desempeñar ese puesto, sin que ocurran «macantayas» interesantes. Adolfo ha dedicado casi toda su vida al deporte de los puños, es un verdadero mago en esa materia, y creemos que Cuba no tiene hombre más capacitado para desempeñar con éxito esa difícil misión en los Terceros Juegos.

El boxeo es un deporte donde abundan las «macantayas». Tan es así, que aún en las últimas Olimpiadas los Estados Unidos metieron un torro de liga grande, llevando a un profesional de Tampa, Fla., en la división welter, que después ganó el championship. En los Terceros Juegos pueden ocurrir casos parecidos, y Font, que conoce a la mayor parte de los boxers profesionales, semi-pro y amateurs de Centro-América, podría resultar un delegado formidable para impedir esas cosas.

DIARIO DE LA MARINA apoya, la candidatura de Adolfo Font para este puesto de comisionado de Boxeo, y aplaudiría con gusto su designación, caso de que el Comité, de incluir el boxing en su programa, siguiese las indicaciones de ese grupo de entusiastas que han lanzado la candidatura del veterano comentarista.

SE DISCUTIRA HOY EN LA LIGA NACIONAL AMATEUR EL INCIDENTE DEL SABADO

Esta tarde celebrará una importante reunión la Liga Nacional de Amateurs en sus oficinas de la U. de A. Según se ha anunciado oficialmente, motiva el mitin el lamentable incidente ocurrido durante la celebración del choque del sábado entre los teams del Yara y Cubaneleco, cuando uno de los players de uno de los dos clubs, olvidando lamentablemente que en el ambiente deportivo no deben tocarse ciertos aspectos de la vida privada de los atletas, hizo uso de lenguaje inadecuado para provocar el desconcierto de un pitcher y de una novena en general.

El presidente de la Liga, Signori Areny, que estuvo presente en el incidente, se propone actuar con energía en el mismo, imponiendo una larga suspensión al player culpable. Tanto el Sr. Areny, como otros oficiales de la Liga, la prensa en general y muchos fanáticos, consideran en que el «jockeying» es interesante en los juegos de base ball, siempre y cuando sea bien usado por los jugadores, pero resulta inadmisible e intolerable cuando se emplea fuera y exclusivamente para mortificar a una persona que, analizada en su vida deportiva —por lo menos— no tiene tacha ninguna y ha dado un bello ejemplo de lo que puede producir el base ball amateur.

La reunión es a las cinco.

FORTUNA VS. CUBANELECO EN IMPORTANTE JUEGO EL PROXIMO SABADO, DIA 21

Los desafíos anunciados para esta semana por la Liga Nacional de Amateurs, son:

SABADO: (En el Vedado).
7:30—Cubaneleco vs. Fortuna.
9:30—Yara vs. Vedado.
DOMINGO (En Hershey).
3:30—Hershey vs. Vedado.
(En el Vedado).
7:30—Fortuna vs. Yara.
9:30—Regla vs. Cubaneleco.

GANO EL LICEO DE REGLA 52-29

Con 24 goals aseguraron los muchachos de Regla su éxito sobre la Whiz, ayer

Anotando 24 canastas, siete de ellas por Mario Torres, que ha jugado mucho en el campeonato social, el team del Liceo de Regla se apuntó ayer un facilísimo éxito sobre el conjunto de la Whiz, en el juego efectuado en el floor del VTC. El score final fué de 52 por 29.

El Liceo, jugando mucho, anotó 21 puntos en el half inicial, y con eso detuvo prácticamente el avance de sus rivales, que nunca más volvieron a levantarse en el game.

El score:

D. WHIZ

	Fig.	Fog.	Pc.
J. Planas, F.	7	1	1
A. Herrera, F.	2	0	2
C. R. Polo, C.	0	0	0
M. A. Gayoso, G.	2	3	1
M. Sarría, G-C.	1	1	3
R. Rodríguez, G.	0	0	1
A. Baños, G.	0	0	1
Totales	12	5	9

LICEO DE REGLA

	Fig.	Fog.	Pc.
M. Torres, F.	7	3	2
J. A. Urgell, F.	6	0	0
S. Simón, C.	3	0	0
A. Costales, G.	3	0	1
M. Llinás, G.	4	1	1
A. Bonet, C.	0	0	0
M. Díaz, G.	1	0	2
Totales	24	4	6

Primer half:

D. Whiz	8
L. de Regla	21

Segundo half:

D. Whiz	21
L. de Regla	31

Totales:

D. Whiz	29
L. de Regla	52

Referee: R. Argüelles.
Anotador: B. Pichardo, Jr.
Cronometrista: J. Valdés Orta.
Umpire: R. Canosa.

TORNEO DE ELIMINACION PARA ENCONTRAR EL RIVAL DEL CAMPEON MAX BAER

NUEVA YORK, julio 17. (AP).—Enterados ya de que Maxie Baer, Campeón Mundial de los pesos completos, no piensa defender su corona este año, prefiriendo el tap dancing en los cabarets, los concertadores de peleas del Madison Square Garden se han reunido hoy para acordar una interesante eliminación que ha de encontrar el rival de Baer en el mes de junio del año entrante.

El Madison Square espera incluir a Primo Carnera, Max Schmeling, Steve Hamas, Artie Lasky, Walter Neusel y Tommy Loughran en la eliminación.

AMATEURS

Por DAN

—No compite el Hispano.
—En la eliminación olímpica.
—El team de Camagüey.

No va el Hispano a las eliminaciones Olímpicas de basket ball. Manolo Zapico explicó ayer al comentarista las causas que le obligan a cambiar de parecer después de su intención de participar en esa lucha, y las creemos perfectamente justificadas. El Hispano no puede contar con los servicios de Shorty Gil y Luis Rivas Vázquez, que son extranjeros. Cardoso ha pasado al Atlético de Cuba, y los otros miembros del team no están en disposición de formar el equipo. Enrique Cartaya, considerado el mejor center de la ciudad por el momento, será sometido a una nueva operación dentro de pocos días, y Neno Medina, eficiente guard, está imposibilitado de competir por haber perdido mucho peso durante el último campeonato.

En consecuencia, Manolo ha tenido que desistir, y la acción parece lógica vistos los fundamentos que tiene.

Zapico, incidentalmente, hará su graduación de Ingeniero dentro de pocos días y después marchará a Méjico, donde podrá tomar una bonita idea de la preparación que hace el equipo Olímpico de México.

Hay intención de trasladar el campamento Olímpico al Stadium de La Tropical. El coach Hogarthy no parece contento con las condiciones del Stadium de los Caribes, y dice que teniendo una pista en tan malas condiciones, no puede hacer nada en favor del team. El sábado se tomaron tiempo a los atletas y se observó con sorpresa que las performances de cada corredor era más débil que la de otras semanas. Dario Alvarez, una estrella nacional en las distancias, se ha torcido el pie corriendo en el Stadium y otros más sufrirán suerte parecida si no se cambia de campo de acción.

Sabemos que se están haciendo gestiones para conseguir el Stadium de La Tropical, y aunque la administración de este hermoso stadio aduce que no puede brindar su campo por las horas de cierre, parece que ello pudiera arreglarse satisfactoriamente proporcionando el Comité a los hombres necesarios para cerrar el field.

Se ha pensado en brindar una gran semana atlética en Guanabacoa, del 12 al 19 de Agosto, con motivo de las fiestas de La Tutelar, pero el coach Hogarthy dice que no podrá llevar ningún team a las mismas si no se construye una pista para competir.

Fernando Espino, uno de los más notables nadadores cubanos, puede resultar una baja en las competencias nacionales de Varadero. Fernando acaba de salir de una enfermedad de la garganta, y nos dijo ayer que es casi seguro que no compita en la Playa Azul. Aun no lo ha decidido oficialmente, habiéndonos indicado que es probable que aparezca sólo en los relevos.

Cada vez que Fernando se enferma pierde toda la fuerza de sus piernas, y esto provocará probablemente su salida del team de la Guay para las fiestas de Varadero.

Camagüey estará presente en las eliminaciones Olímpicas de basket ball. Ayer tarde recibimos una comunicación de Enrique Bru, veterano árbitro habanero, donde nos anunciaba la inscripción de los camagueyanos en las competencias. Los jugadores selecionados son:

Orlando Rivero, Enrique Cento, Luis Porro, Manuel López, Manuel Peña, Héctor Hernández, Gustavo Tomeu, Clarence Drake.

En Atletismo se inscribirá Jorge Luis Sánchez, que está tratando de fomentar un buen conjunto para las competencias de track y field.

El delegado Olímpico en Camagüey es el señor Jorge del Monte, instructor de Cultura Física del Instituto, pero Ernesto Silva será designado para el basket ball y el atletismo.

El team Olímpico de natación o más bien dicho, aquellos atletas que sean considerados con chance por el coach Manolo Díaz, harán su preparación en aguas de la Playa de Marianao, y preguntamos nosotros: ¿Debiendo efectuarse las justas Olímpicas en el Lago Ilopango, ¿por qué nuestros atletas no ensayan en agua dulce? Y en ese caso ¿qué mejor que la piscina de la Y. M. C.A.?

El doctor Ojeda, designado médico oficial del Team Olímpico Nacional, no concurre, según dicen los atletas al Stadium Caribe, para ayudarles como es debido. Entonces, ¿por qué no se nombra en su lugar al Doctor Octavio Machado, que pudiera hacer mucho en ese sentido?

Mientras el campeonato juvenil femenino de basket ball llega a su feliz término, destacándose el team del Fortuna en el grupo, son muchos los que piensan ya en el senior, donde el team del Colegio Estrella, que es de los flojos del campeonato, ha de resultar un buen aspirante para [illegible]

Esto tiene su explicación: Toto López Senen juega en el team.

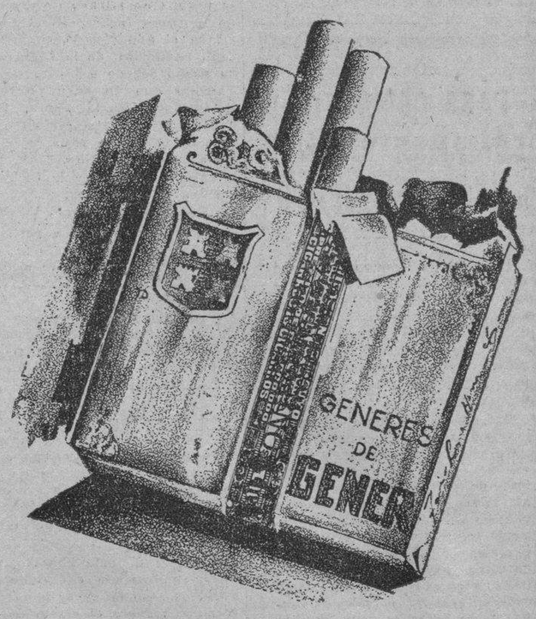

Al fin!

Esta es la exclamación que se hacen todos los fumadores cuando prueban los Generes de Gener.
Los cigarros Generes de Gener por el temple especial de su hebra y por lo moderno de la maquinaria que los confecciona constituye el cigarro *más fuerte, compacto y relleno* que ha salido hasta ahora al mercado. Convénzase Vd. Pruébelos hoy mismo.

Generes de Gener
EL CIGARRO CUMBRE

Agencia Científica de Publicidad

E.C.D. 2016

CINCO ASES DEL BOX SON AHORA PITCHERS SEMI-PROFESIONALES

Se trata de Benton, Rixey, Alexander, Quinn y Vaughan, que fueron grandes estrellas

CHICAGO, julio 17. AP. Olvidémonos completamente de Hubbell, Harder, Gómez, Dizzy Dean y demás heroes del box en el baseball q. se juega actualmente en las Mayores, y hablemos brevemente de cinco astros que han ido decayendo tanto, que ahora prestan sus servicios en las filas semi-profesionales, que constituyen prácticamente la puerta de salida del game.

Estos astros habrán perdido ya la velocidad en sus rectas, y sus curvas no romperán con matemática precisión, pero todavía continúan pitcheando y parecen empeñados en permanecer largo tiempo más en el basebal. Estos lanzadores: Jack Quinn, Eppa Rixey, Rube Benton, Jim Vaughan, y Grover Cleveland Alexander.

Quinn tiene 49 años, Alexander 47, Benton 46, y Rixey y Vaughan 43. Un total de 228 años, con un promedio de más de 45 para cada uno. ¿Qué les parece el cuadro?

¿Qué no hubiera dado un propietario entusiasta como Tom Yawley, de los Medias Rojas de Boston, por un pitching staff como ese de encontrarse sus componentes en sus buenos tiempos? Probablemente el cuarto de un millón de pesos, o más. Esos cinco lanzadores, estando en forma, serían capaces de ganarle el pennant en menos de cuatro meses.

Tres de los cinco pitchers de que hablamos trabajan en teams semiprofesionales de Cincinnati. Rixey y Benton pertenecen al Cincinnati Club, y Vaughan es miembro del Logan Squares.

Alexander sigue pitcheando para el conjunto de la «Casa David», resultando una verdadera revelación para sus años, y Quinn es miembro del team de las Duffy Florales.

Cada uno de estos hurlers ha pitcheado 500 o más juegos en su carrera, encabezando Rixey la procesión con 692 en sus 22 años de labor. En todo ese tiempo Eppa ha ganado 266 y ha perdido 251. Quinn pitcheó desde 1909. Benton trabajó 15 años, y Alexander fué lo mejor de la Liga Nacional desde 1913 a 1930.

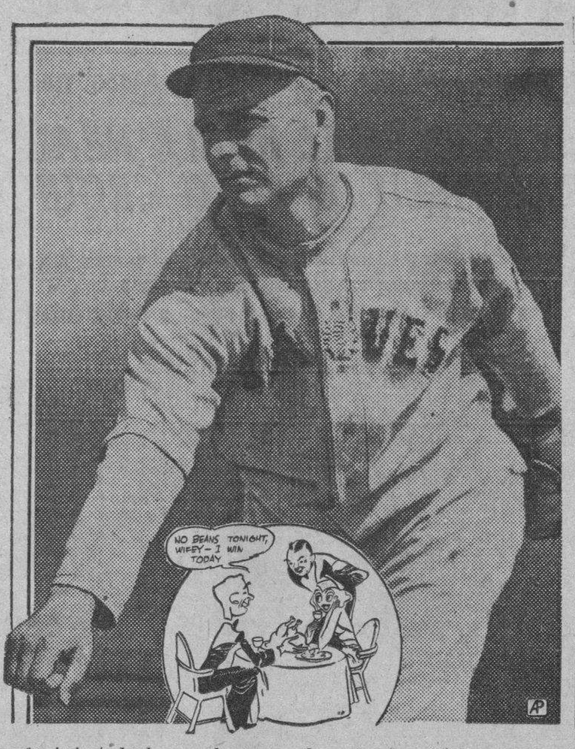

Un ofrecimiento hecho por el manager de un hotel de Bóston, en el sentido de dar alojamiento y comida gratis a los esposos Frankhouses, por cada victoria que proporcionase el joven lanzador al club de Bill McKechnnie, parece tener mucho que ver con las magníficas demostraciones que está brindando este año el notable serpentinero. Fred está registrando la mejor temporada de su carrera, y cuando le preguntan la razón de sus numerosos triunfos, dicen que todo se debe a que procura mantener la pelota lo más lejos posible de la parte gruesa del bate de sus contrarios

UN NOVATO HABLA DE LOS NEW YORK YANKS

Hace su excursión por el Oeste con el team

Por JOHNNY REIS

Ganador de un concurso escolar en New York.

CLEVELAND, Ohio, julio 17. (AP.)—Al completar mi primera serie con los Yankees, he podido apreciar lo que significa perder una serie frente a un team que está discutiendo también el pennant. Los Yankees salieron ayer de Navin Field descontentos y de muy mal humor.

Todos fueron al terreno tratando de empatar la serie con el Detroit y la suerte les obligó a cometer distintos errores que perjudicaron grandemente al pitcher Johnny Murphy. Además, Babe Ruth tuvo dos veces en sus manos la oportunidad de ganar el game, y en ambas ocasiones fué dominado por Rowe y bateó para doble play. El Bambino está en un largo slump, pero todo el mundo piensa que pronto saldrá de él para conducir a los Yankees al pennant.

Soy nuevo en el team de New York, pero los players me han tratado tan bien que siendo las victorias y derrotas como si fuese uno de ellos. El éxito del Detroit en la serie ha impresionado bastante, y todos los jugadores opinan que hay que esforzarse más para ganar.

En el cuarto de taquillas todos los Yankees se culpaban asimismo de haber perdido el game, y, como buenos sportsmen, daban palmadas a Johnny Murphy en la espalda, asegurándole que había pitcheado lo suficientemente bien para ganar. Esto me hizo recordar al espíritu que impera en los colegios, y me ha hecho pensar que en las Mayores, como en el amateurismo, todo el mundo juega con corazón, dispuesto siempre a ganar.

N. de la R.—Reis fué ganador de un concurso colegial llevado a cabo por el New York World-Telegram. Su premio es: hacer la tournée con los Yanks por los terrenos del Oeste.

CRONICA DE ESGRIMA

La Prensa Mexicana y la Conferencia de «Aiz»

(Por ATTACHE)

Llegan a nuestras manos los periódicos de ciudad México que hablan de la conferencia de esgrima pronunciada por nuestro compañero «Aiz» en el Gimnasio de la Secretaría de la Guerra. ..

Según la prensa mexicana, el éxito coronó al esfuerzo.

Ante público selecto y distinguido (Aiz» desarrolló un tema ameno e interesante, a la vez que difícil .

Público selecto y distinguido conoce dor de su historia esgrimística. y amante de las letras, que premió con aplausos y felicitaciones la labor de nuestro compañero.

Y vamos a lo que dicen los periódicos mexicanos....

«La Prensa», del día 2:

«UNA CONFERENCIA SOBRE ESGRIMA, DICTADA AYER.

Anoche a las ocho en el Gimnasio de la Secretaría de Guerra, en el Palacio Nacional se llevó a cabo la conferencia anunciada por el periodista cubano y campeón Centro americano de sable señor David Aizcorbe, acto que fué patrocinado por la Federación Méxicana de Esgrima.

Hizo la presentación del conferencista el capitán Jesús Ferrer, Prosecretario de la FME.

Hubo asaltos de esgrima, muy interesantes, y números musicales por la banda del Cuerpo de Policía, cedida galantemente por el general Méndez, para esta fiesta.

El señor David Aizcorbe, periodista que lleva consagrados más de quince años al ejercicio de escribir sobre asuntos esgrimísticos en el DIARIO DE LA MARINA, de la Habana, inició su conferencia dedicando un saludo cordial a la Federación Mexicana de Esgrima y a los esgrimistas todos de nuestra República.

Después el señor Aizcorbe mencionó la significación que tuvo la creación de la Escuela Magistral de Esgrima en México, bajo la dirección del Campeón Mundial de Florete, monsieur Lucien Merignac, señalando los nombres de los principales maestros que de esa Academia oficial surgieron.

Continuó el señor Aizcobe hablando de los primeros campeonatos celebrados en México en 1901 a 1903.

El señor Aizcorbe, en su interesante y bien documentada conferencia, refiriéndose a los esgrimistas mexicanos actuales, tuvo elogios merecidos para los floristas señores Grisi, Izcoa, Capitán Reyero, De la Vega, Sánchez Hernández, González Cosio, Fernando Guerra, Soto, Espejel, Godard, y otros. En espada citó a Emilio Meraz, Prieto Souza, padre e hijo; Mario Hernández, Calvo, Delgadillo, Mercado, los hermanos Martínez Zorrilla, Fernández Casillas etc., Y en sable, señaló al Capitán Valero Recio, Teniente Haro Oliva, Manuel Rojas, Capitán Reyero, De la Barrera, Cámara, Alcantara, Ferrer, Guerrero, Ramos, Piña etc.

Tuvo frases gentiles el periodista cubano y conferencista, para las señoritas Carmita de los Rios, mexicana, que cultiva la esgrima, y para el niño Alberto Baroccio, que es una firme promesa en el deporte de las armas.

No olvidó el señor Aizcorbe a la prensa esgrimística de México, exhortándola a que intensifique su campaña en pro de ese deporte.

Y cerró su conferencia nuestro huesped, dedicando merecidos elogios para tiradores extranjeros que conviven con nosotros, tales como el profesor monsieur Clerian y los italianos, señores Conde de Bellegrade y Franco Baldi, éste último, esgrimista Olímpico internacional.

La conferencia del señor David Aizcorbe, culminó en un éxito para el conferencista y para la Federación Mexicana de Esgrima».

Esto es lo que dice el periódico «La Prensa» de Ciudad México.

UNA CONFERENCIA POR EL ESGRIMISTA CUBANO SEÑOR AIZCORBE

El señor David Aizcorbe conocido periodista cubano y campeón de esgrima de sable en los Juegos Deportivos de 1930, se encuentra entre nosotros y en el concurso de la Federación Mexicana de Esgrima, dictó recientemente una interesante conferencia.

Esta conferencia, extensamente documentada y preparada con todo escrúpulo, fué dictada en el gimnasio de la Secretaría de Guerra y Marina ante un auditorio numeroso.

El señor Aizcorbe disertó ampliamente sobre el desarrollo de la esgrima en nuestro país, demostrando grandes conocimientos en el tema, y llegó a la conclusión de que el sable ha progresado gracias a los esfuerzos del maestro Rómulo Timperi; el florete, al campeón mundial Lucien Mérignac, y la espada a Bersant y José Fernández».

Por su parte El Nacional», después de minuciosa relación del acto, dice:

«El señor don David Aizcorbe, periodista cubano y campeón Centro-Americano de Sable tuvo a su cargo una conferencia sobre el tema de «El Desarrollo de la Esgrima en México Durante los Ultimos Treinta Años» Previamente a que el señor Aizcorbe dictará su interesante conferencia, los señores Teniente Antonio Haro Oliva, Campeón Nacional de Sable y el Sr: Manuel Rojas, Campeón de las Pruebas eliminatorias de 1934, dieron un emocionante asalto de sable en que ganó el Campeón Haro Oliva. Posteriormente y después de haber sido presentado por el señor Ferrer el señor Aizcorbe se dió a conocer como un profundo conocedor de la materia y un observador de primer orden. En una forma brillante hizo desfilar las diversas etapad y actividades es grimísticas que ha habido en México, dentro del período de treinta años a la fecha. Al terminar el conferencista fué ovacionado por la numerosa concurrencia de esgrimistas y familias distinguidas que con toda atención escucharon el desarrollo de la misma».

¿Qué podemos decir nosotros respecto a este triunfo de «Aiz»? ...

Nada!... Solo nos toca batir palmas, como cubanos.

Y, si acaso, poner un apéndice al último párrafo del diario «La Prensa» («La conferencia del señor David Aizcorbe, culminó en un éxito para el conferencista y para la Federación Mexicana de Esgrima»), que diga: «Y para la Federación Cubana de Esgrima, también»

UNA ALIMENTACION ESPECIAL TENDRAN LOS LUCHADORES

El Comisionado del sport, animado, ha señalado a los boys el mejor sistema alimenticio

Por considerarlo de interés insertamos el régimen alimenticio para luchadores y boxeadores, durante el período de entrenamiento

(De las Olampiadas)

Los alimentos sanos, bien cocinados, tales como los que uno come en su casa, constituyen un satisfactorio régimen alimenticio durante el período del entrenamiento. Mastíquense bien los alimentos y NUNCA COMA CON EXCESO. Uno debe levantarse de la mesa con la sensación de que ha comido menos de lo que corrientemente podría.

El régimen alimenticio debe consistir de hortalizas, carnes frescas sin grasa (tales como rosbif, bistec, carnero asado o pollo salcochado), pan seco o tostadas, frutas, cereales y huevos pasados por agua o escalfados.

En los días que preceden al encuentro (o en el intervalo entre la última preparación o entrenamiento y el encuentro, si este intervalo fuera mayor de dos días) debe tenerse extremo cuidado con respecto a la clase y cantidad del alimento que se consuma. En este período debe evitarse comer lo siguiente:

Papas fritas o en puré, leche, sopas, salsas, pudines, carne de puerco (exceptuando «bacón», lonjas de tocino), pasteles, o todo aquello que la propia experiencia le haya demostrado a uno que es indigesto.

Con los alimentos indicados en la lista que damos a continuación puede elegirse un menú apropiado para los días cercanos al encuentro:

CARNES: Rosbif, costillas de cordero, costillas de carnero, lonjas de tocino (bacón) bien tostadas, pescado, bistec a la parrilla.

LEGUMBRES: Papas asadas al horno, papas salcochadas, maíz, guisantes, tomates, espárragos, espinacas.

CEREALES: Puede comerse toda clase de cereales, con tal de no ponerles demasiada leche o crema.

Debe dejarse transcurrir tres horas por lo menos entre la comida y el ejecicio.

Un ejemplo de menú para un día, sería como sigue:

DESAYUNO: Fruta, cereal (preferiblemente avena o trigo aplastado u otro cereal cocinado en casa), tostada de pan, una taza de café o jugo de fruta.

ALMUERZO: Huevo escalfado o tortilla, papas salcochadas o al horno, habas de lima o guisantes, pan y mantequilla, fruta, té o agua.

COMIDA: Rosbif o carnero, ensalada de lechuga, papas con crema, pan y mantequilla, flan o natillas.

En caso de estreñimiento, trátese de evacuar los intestinos todos los días a la misma hora. Bébase mucha agua y cómanse alimentos tales como: zanahorias, lechuga, espárragos, nabos, apio y col. Cómanse también frutas, higos, ciruelas pasas y frijoles. Evítense los alimentos grasos y fritos, pudines pesados, pastelerías, carne de puerco, carnes grasosas y pan recién hecho. El quimbombó es también muy bueno para los atletas que sufren ese padecimiento.

La natación de espaldas (back stroke) tiene muchas fases similares al «crawl stroke». La coordinación de los brazos y de las piernas es prácticamente igual, pero la respiración es independiente del stroke.

Muchos nadadores de espalda olvidan de exalar por la nariz algunas veces, debido probablemente a que están habituados a seguir los principios avanzados de la respiración en el crawl; y como consecuencia de esto alguna cantidad de agua llega a la cabeza interrumpiendo el aparato respiratorio cuando más necesario es su perfecto funcionamiento.

Hay dos clases de braceo, usados en la natación de espaldas. Uno es el «trow back», que puede ser ejecutado con el brazo estirado o con el movimiento impulsivo del codo. El «pull thorough» ha probado ser el más práctico, si el impulso se extiende alrededor de diez pulgadas bajo la superficie del agua y completa un movimiento lateral.

Este buen muchacho no es otro que J. Lee, el joven lanzador del Chicago Cubs, que ayer superó a Charles Hubbell en el interesante duelo que ambos celebraron en Polo Grounds. Lee es una de las sensaciones de la Liga Nacional

TABACOS AL NATURAL

REPUBLICANOS 10¢

NACIONALES CHICOS 10¢

ROMEO Y JULIETA

AGUSTIN MENENDEZ
AGENTE GENERAL
Virtudes 128 B.
HABANA.

DE VENTA EN TODAS LAS VIDRIERAS

DE VENTA EN TODAS LAS VIDRIERAS

EL PITCHER CARROLL ESTA EN EL FINAL

Después de muchos tumbos, el joven lanzador, parece haber llegado al fin de su carrera

BROOKLYN, julio 16. (AP).—La carrera basebolera del pitcher Owen Carroll, que nunca ha podido tener la brillantez que todos sospechaban cuando salió de la Universidad de Holy Cross, está llegando a su término, y parece que no pasará de este año que el joven lanzador sea dejado en libertad de firmar con el team de las menores que más le convenga.

Hace justamente una década que Carroll hizo «su nombre» como pitcher del team de la Universidad de Holy Cross, alcanzando el record más impresionante que se recuerda en las filas universitarias. En tres años ganó alrededor de 17 desafíos, perdiendo solamente uno. Y sus records de ponchados, carreras limpias permitidas y fielding fueron tan brillantes que muchos aseguraron que el team de las Mayores que lo contratase iba a recibir los servicios del mejor producto colegial de la época.

Los Tigres de Detroit fueron los primeros en contratarle, pero Carroll no pudo pitchearles bien. En consecuencia, el equipo de Navin lo incluyó en uno de sus cambios, y Carroll pasó de este modo al team de los New York Yankees. En el New York tampoco dió resultado, y pasó al Toronto, de la Liga Internacional, donde registró una excelente campaña. Esto le consiguió una contrata con los Reds del Cincinnati, y más tarde, un traslado a Brooklyn, donde está desde 1932.

Con los Dodgers, Carrol ha sido un pitcher de muy pobre suerte. Primero ganó cuatro de sus seis primeros juegos, haciendo pensar a muchos que ya había encontrado el camino de la victoria, pero seguidamente volvió a decaer, y nunca más ha vuelto a levantarse. Este año Carroll está pitcheando infamemente, resultando la víctima más propiciatoria que tiene todo el staff de Casey Stengel.

Carrol ha dejado de ser ya el mismo prospecto interesante de hace dos años, convirtiéndose en un candidato hermoso a descarte del Big Show.

PARA COMBATIR PERMANENTEMENTE EL ESTREÑIMIENTO

He aquí un laxativo que usted puede tomar toda la vida—todas las noches si necesario—sin temor de malos resultados. La fórmula es del médico inglés Benjamín Brandreth. Seis ingredientes *vegetales* provenientes de seis diferentes países, contribuyen a la perfección de este remedio.

Las píldoras de Brandreth están hechas para aquellos que desean continuar sus ocupaciones normalmente —y bien—sin arriesgar malos efectos;—no para quienes busean una acción rápida y violenta. Como las píldoras de Brandreth obran solamente sobre el intestino grueso, no interrumpen ni descomponen la digestión. Su acción es lenta y no irrita: pero es completa. Recuerde que son píldoras *puramente vegetales*: tan naturales como muchos alimentos.

Tan favorablemente han sido acogidas las píldoras de Brandreth, que hoy son las preferidas en 70 países. Millones las usan a entera satisfacción.

Líbrese de la esclavitud de catárticos y purgantes. Ponga las Píldoras de Brandreth a la prueba por dos semanas y vea los resultados.

Las Píldoras de Brandreth pueden obtenerse en casi todas las farmacias del mundo. No acepte substitutos. Insista en Brandreth.

A Europa y ALREDEDOR del MUNDO por sólo $833.50 EN PRIMERA CLASE

Haga su viaje a Europa por la vía del Lejano Oriente, regresando a Cuba por el Atlántico con escala en New York.

Los grandes buques de la

DOLLAR LINE

salen de la Habana todos los Lunes

La Vuelta al Mundo—cuatro mágicas palabras que simbolizan lo más absolutamente definitivo que existe en el Arte de Viajar. Es increíble que se pueda circundar nuestro viejo planeta por la modesta suma de $833.50 en primera.

Son 104 días de agradables experiencias, visitando 22 puertos en 14 diferentes países, incluyendo el Japón, China, Las Filipinas, Malasia, La India, Egipto, Italia, Francia... recorriendo 26.000 millas sobre los buques más felices que han surcado los mares. Aproveche esta oportunidad que tal vez no se repita.

Pida por teléfono o por escrito nuestro interesante folleto ilustrado sobre "La Vuelta al Mundo"

Dollar Steamship Lines

Oficios 24, Habana Tels. A-8226, M-8826

El escolar Rowe ha alcanzado su sueño dorado al derrotar a los N. York Yankees en par de games

Desde hacía tiempo quería demostrar a los players de McCarthy lo que una buena curva podía hacerles en contra. Una vez desilusionó a un periodista de su pueblo. Después no

DETROIT, Julio 17. (AP.)—Lynwood Howe, joven lanzador de los Tigres, es el hombre más feliz de la novena de Mickey Cochrane. Cuando Lynwood ingresó en la Liga Americana el año pasado, procedente del Club Beaumont, de la Liga de Texas, su sueño dorado era demostrar a los Yankees que un buen pitcher podía detenerlos. Hasta ahora, Rowe no había podido satisfacer su ambición, pero en la última serie celebrada entre su club y el New York, logró su intento, deteniendo a la trouppe newyorkina en dos games.

Lo particular del caso, es que Rowe sufrió una amarga experiencia la primera vez que se enfrentó con los Yankees. Ello fué en el mes de Mayo, al verificarse la primera invasión de los equipos del Oeste por el Este.

Según la historia que se cuenta, Rowe escribió al mejor cronista de sports de su pueblo, (El Dorado, en el Estado de Arkansas), invitándole a verle pitchear frente a los Yankees. «No deje de venir»— le decía Lynwood en su carta. «Pienso detener a los Yankees fácilmente, con especialidad al famoso Babe Ruth. Yo he sido ganador consistente en la Liga de Texas, y lo mismo puedo ganar en la Liga Americana. Entre los hitters de uno y otro circuito no hay mucha diferencia.»

En vista de este anuncio, el cronista se trasladó enseguida a New York, deseoso de hacer una buena información sobre el «ídolo de su pueblo». Más como no estaba nada práctico en el «shuttle» que existe en el subway de Times Square, tardó bastante en tomar el Jerome Avenue, que conduce a Yankee Stadium, y por ello llegó al terreno al iniciarse el cuarto inning.

Elon Hogsett era en esos instantes el pitcher de los Tigres, y al comentarista se le escapó entonces esta exclamación:

«Gracias a Dios que no es Rowe el pitcher. He venido especialmente para verle en acción, y llegué tarde, pero, veo que Cochrane no ha querido colocarle hoy en el box. Pitcheará mañana, probablemente».

Los cronistas de New York sintieron enormemente su percance, pero para evitarle un disgusto mayor, le informaron atentamente: «Rowe empezó por los Tigres, pero fué expulsado del box».

El hombre no quiso creerlo. «¿Rowe expulsado del box? Imposible. Algo raro había ocurrido ese día en Yankee Stadium!»

Rowe le explicó después. En el primer inning quiso sorprender a Babe Ruth con una recta, y el Bambino se la puso en los stands por un home run. Después creyó que Henri Lou Gehrig no le daba a las curvas, y el «Crown Prince de la estaca», se l puso en las cercas, por otro home run. El pitchear en la Liga Americana, pues, no era tan fácil como él había creído.

El editor deportivo retornó al día siguiente para El Dorado y escribió una historia triste de su experiencia en New York. El escolar Rowe lo había desilusionado. Sin embargo, cualquiera le hubiese visto de haber estado presente en Detroit, cuando Rowe dominó par de veces a los newyorkinos.

En los dos encuentros, Rowe demostró abundante velocidad y se impuso con su pitching. Sus bolas debieron pasar vertiginosamente por el plate, porque los players yankees le tiraron constantemente a pelotas malas.

Rowe es una reproducción exacta de Dizzy Dean, la estrella de los Cardenales. Tiene veinte años, mide 6.2 pies de estatura, y se pasa la vida anunciando lo que piensa hacerle a sus contrarios. En esta última serie prometió dos triunfos a Mickey Cochrane, y cumplió su palabra, a pesar de que fué al box con sólo un día de descanso.

Rowe no es un maestro del box. Todavía tiene mucho qué aprender, pero no cabe duda de está en un gran año y bien llevado por Cochrane insiste en mantener a los Tigres en el primer lugar de la Liga.

Su bola más efectiva es una curva que lanza de lado.

TEMEN LOS YANKS AL DETROIT TIGRES

Al arribar a Cleveland admiten que el team de Cochrane es el único rival fuerte

CLEVELAND, Ohio, julio 17. (AP) Al arribar a esta ciudad para completar la serie de cuatro juegos que tienen señalada con los Indios de Cleveland, los New York Yankees convienen en que el Detroit Tigres es la única novena que tienen que derrotar este año para ganar el derecho a participar en la serie mundial.

Todos los players de Mc Carthy están asombrados del espíritu de batalla que están desarrollando los jugadores de Mickey Cochrane en sus salidas, y son de opinion, que el team podrá mantenerse en la lucha hasta el final de la campaña.

Después de haber ganado el segundo juego de la serie con score de 4 x por 2, empatando la misma los Yanks creyeron asegurado su triunfo, y casi estuvieron a punto de lograr su intento cuando se vieron con un score favorable de 11 x 8 en el noveno inning del tercer game, pero en esos momentos los Tigres pusieron en práctica un final espectacular que valió por cuatro carreras, y el desafío se perdió para contento de los Tigres y verdadero asombro de los neoyorkinos.

Con las demostraciones del Detroit, los libros de records están registrando una hazaña interesante. Esta es la primera vez, desde 1908, que una novena de Detroit ocupa el primer lugar de la Liga Americana el día 16 de Julio, y es tambien la primera vez que un equipo de Frank Navin luce tan impresionante y amenazador en el field.

El Detroit está jugando muy buena pelota, y para demostrar que tiene calibre para disputar el pennat al New York, le ha ganado hasta ahora ocho desafíos a los neoyorkinos, mientras éstos se han apoderado de 7, quedando otros siete por celebrar. Cuatro en New York y tres más en el último viaje de los Yankees por el Oeste.

Los Yankees admiten que Mickey Cochrane ha logrado construir un infield que es una revelación, y cree que el team tiene una verdadera estrella del box en el escolar Rowe.

En el último game de la serie, los Yanks no pudieron vencer a Rowe por la sencilla razón de que sus lanzamientos resultaban indescifrables. Y en medio de tan brillante pitching, muchos no pudieron darse cuenta del sensacional fielding desplegado por Frankie Crosetti, short stop del New York, quien parece realmente una estrella de la posición.

La serie entre Yankees y Tigres reunió en Navin Field alrededor de 100,000 espectadores, con una entrada de 80,000 pesos para el club. Y en vista de las magníficas demostraciones que está ofreciendo Cochrane como director, son muchos a creer que Navin no se equivocó cuando pagó $100,000 a los Atléticos por los servicios de Mike, dejando escapar la oportunidad de hacerse de Babe Ruth.

ELIXIR tónico ANTIFLEMÁTICO del Dr GUILLIÉ

Empleado, desde 1812, contra las enfermedades ocasionadas por la BILIS y las FLEMAS (Enfermedades del *Hígado, Estómago, Intestinos, Corazón, Fiebres, Paludismo, Congestiones, Reumatismos*).

Exigir la firma: Paul GAGE

PARIS, 32, Rue de Grenelle y en TODAS LAS FARMACIAS

MENTHOLATUM

Para Afecciones De La Piel

¡No deje llorar al nene! Aplíquele con abundancia MENTHOLATUM y pronto su cutis tierno y rosado se verá libre de ese irritante sarpullido y de la comezón del pañal. Después del baño conserva la piel suave y tersa.

Innumerables hogares usan MENTHOLATUM como remedio de urgencia para quemaduras, golpes, neuralgias, catarros y afecciones cutáneas, picaduras de insectos etc.

Tres envases: tarros, latas y tubos. Rechace substitutos.

SUSCRIBASE Y ANUNCIESE EN EL «DIARIO DE LA MARINA»

M.E.C.D. 2016

...RRAL FALSO

...bacoa, revolucionaria, detes... antiguos procedimientos. Su ... su industria y sus autori... municipales, respaldados por ... millares de residentes loca... habitantes de los pueblos Ba... Minas, Campo Florido, La ... Bajurayabo y Barreras, pi... un escrito, dirigido al señor ... de Obras Públicas que ... pavimentada con adoquines la ... Corral Falso, única vía pa... transporte a la Habana del pe... de Bacuranao, de las aguas ... de Guanabacoa y de la ... y otros productos campestres ... de las ricas regiones que ... entre Guanabacoa y ... de Tarará y Guanabo.

...en su escrito que el ma... no debe ser empleado en lu... accidentados y de tanto ... como es la calle de Corral ... no resistir este material la ... de las aguas y de las ruedas ... camiones pesados, doblemen... en declives.

...saber por experiencia que ... dura dos años la pavimenta... macadam y preguntan, si el ... este material en los declives ... Falso realmente está en ... con los intereses de la ... economía nacional de los ...narios.

...que el adoquín, de granito ... el material de pavimenta... mejor, más duradero y por lo ... más barato que existe.

...dan que la carretera entre ... y Guanabacoa lleva vein... de adoquinada sin que has... haya habido necesidad de re... alguna, que durante este ... tiempo la calle de Corral ... ha sido pavimentada más de ... y que el costo total de ... diez reparaciones es mucho ...vado de lo que sería el costo ... sola pavimentación de ado... bien hecha.

...fiestan que es obligación pri... del gobierno procurar que ... contribuyentes puedan se... pagando contribuciones y re... con este fin, la facilidad ne... para el transporte de sus ...tos.

...an la conveniencia de crear ... turista nuevas atracciones, ...iendo comunicaciones cómo... seguras con la región más pin... y saludable que existe en ...rededores de la Habana y de ... a la población habanera el ... de ir a bañarse en las playas ... Cuba y Guanabo, donde ... es limpia y fresca y donde ... puro tonificante contrasta ... clima desgastador capitalino.

...para constancia firman: Segun... ...smanes, propietario Banco Cu... de Crédito, S. A.; W. Pagés, ...ario; Villar y Villar, comer... Mercedes de Ajuria, propie... Claudio Conde, propietario, ...do Pérez, Julio González, pro... Moisés Gutiérrez, Ismael ... propietario, Trueba, Hno. y ...stadero de café; Domingo Ca... ...pietario, Félix Elguez, Gar... Sol y Oro, Manuel Suárez, ... presidente del Casino ... M. Cuéllar, Leonardo Ga... propietario; Sixto Fernández, ...ino Ramos, comerciante; Rodríguez, propietario, Camilo ... comerciante, (Bajurayabo); Barceló, Antonio del Corral, ...ario; Benigno González, Jo... ...ebesú, propietario; Baldomero ...dez, Antonio Blanco, Waldo ... Fuente Blanca, doctor Ru... abogado consultor del mu... Aquilino Hernández, finca ...Cedros; V. Tresmanes, Fernan... ...lacios, José Garrido, propieta... Fabián Sáez, Julio González, pro... José María Mesa, y siguen ...mas que sin duda llegarían al ...o de diez mil de circular por ... tiempo el escrito.

...almente me limito a agre... la lindísima playa «Cuba», prácticamente incomunicada a ... de estar situada sólo a cinco ...ros de distancia de Bajuraya... ...to situado en el kilómetro 21.

Fredrick Norman

OFICIAL

ANUNCIO DE SUBASTA
2da CONVOCATORIA

...taria de Defensa Nacional. ...NA DE GUERRA CONSTITU... ...AL, Castillo de la Punta, Ha... 5 de Julio de 1934.—Hasta ... de la mañana de los días ... de Julio del actual año, que ...llarán a continuación, se re... en las oficinas de la Sección ...ministración, proposiciones en ... cerrados para los suminis... siguientes: «Carbón Mineral», ... 26; «Ropa de Cámara y Ar... de Vestuario», el día 28; ... Eléctricos», el día 31.— ... se abrirán y leerán públi... ... Se darán pormenores y se ...rán pliegos de condiciones a ... los soliciten en el Negocia... de Subastas, Sección de Admi... ...ción, Castillo de la Punta, ... Los Pliegos serán dirigidos ... suscribe y al dorso se les ... Contiene proposiciones pa... suministro de (aquí el título ... subasta que sea) durante el ... fiscal de 1934 a 1935.—Hilario ...nzález y González M. N., Co... ...ente Contador, Jefe de la Sec... de Administración.

7—9—14—18—25.

-OFICIAL-

...CRETARIA DE OBRAS PU... ...AS. NEGOCIADO DE CAMI... Y PUENTES. Hasta las diez ... de la mañana del día 26 ... de 1934, se recibirán en ... oficina y en la Jefatura del ... de Pinar del Río, simul... ...mente, proposiciones en plie... cerrados para la subasta de la ... de 176.40 metros de ... y reparación de 1300 me... para el entronque de la que ... Guanajay al Mariel a la Bo... Acueducto, y entonces se ... por los correspondientes ... de Subasta, a la aper... y lectura pública de las pro... recibidas.

... ambas Oficinas, antes men... se facilitarán los Pliegos ... Condiciones, Modelos de Propo... y cuantos informes fuesen ...

Sotero E. ESCARZA
Ingeniero Jefe del Negociado de Caminos y Puentes.
13—16—18—20—23 y 24.

En libertad un procesado para quien se pidieron treinta años por delito de asesinato y robo

También estuvo complicado en la muerte de varios en el café de Rosalía. Siete soldados libres

Mediante providencia dictada ayer tarde por la Sección Segunda de la Sala de Vacaciones de la Audiencia, se dispuso la libertad de Miguel María Montes, que estaba acusado de haber asaltado, junto con otros juzgados ya y absueltos y varios desconocidos, a la familia de Enrique Acosta, en la finca de San Roque, el 12 de julio del pasado año. El Tribunal aceptó la tesis del defensor, Dr. Maximiliano Trujillo, de la inocencia de su patrocinado, y también la del Fiscal que, practicadas las pruebas, retiró la acusación acordándose la excercelación de Montes, por haberse acordado sentencia absolutoria, ya que no se comprobó su participación.

Tampoco se comprobó la de Diego Sosa, Manuel Herrera Díaz y Corino Fernández, que habían sido juzgados anteriormente, como antes decimos y puestos en libertad y a los cuales defendió también el doctor Trujillo.

Para Montes, ahora, y para los demás, antes, interesó el Fiscal, hasta el momento del juicio oral treinta años de privación de libertad, por robo con intimidación en las personas y asesinato frustrado. Los autores del hecho, llegaron a la finca, hicieron acostar en el suelo a sus moradores, que lo eran la familia de Acosta, los maniataron y se apoderaron de $47.00 en efectivo y objetos por $85.00, rociando, después, con petróleo el cuerpo de las personas que allí estaban, prendiéndoles fuego para matarlos, no lográndolo por la intervención de otros familiares que apagaron las llamas.

EN LIBERTAD JOSE GONZALEZ LLERENA

También, mediante providencia, la Sección Segunda de la Sala de Vacaciones, excarceló a José González Llerena, conocido por El Carnicero, que estaba acusado de la muerte de Luis Melian y de Félix Nazar y de las heridas a Andrés Pérez y Julián Palacios, el 4 de octubre, en un café del Reparto Rosalía. Se demostró que no tuvo participación en los hechos, siendo defendido por el Dr. Fernando Busto.

El otro procesado Giordano Gómez Muñoz, (a) Nano, continúa en prisión; el Fiscal pidió para ambos diez y siete años, cuatro meses y un día de reclusión.

LA PRIMERA CAUSA DE URGENCIA A JUICIO

Hizo ayer la Sala de Urgencia de la Audiencia habanera el primer señalamiento para juicio oral; el de la causa contra Luis Melchor González, acusado de infracción del decreto 292 de este año, por repartir proclamas sediciosas.

El juicio se celebrará pasado mañana, día 20. El Fiscal pide que González sea condenado a dos meses de arresto. Lo defiende el doctor Carlos Jiménez de la Torre.

SIETE SOLDADOS LIBRES

Con lugar declaró ayer la Audiencia el Habeas-Corpus establecido por el Dr. Juan Calvo a favor de los ex-soldados Manuel Valdés, Pedro Pérez, Pedro Almora, Pedro Cardentey y Emeterio Martínez, presos en Pinar del Río y trasladados a la Cárcel de la Habana, acusados de conspirr. Dispuso el Tribunal su inmediata libertad, que se cumplió ayer mismo. También había intepuesto el Dr. Calvo recurso de Habeas-Corpus, a favor de los ex-soldados Emiliano Rojas y Dámaso Rojas, pero lo retiró por cuanto fueron puestos en libertad por disposición de la autoridad que ordenó su detención, la militar.

LA MUERTE DE BENIGNA FERNANDEZ

Por haber transcurrido las horas de audiencia en la celebración de otros juicios, se suspendió ayer, por la Sección Segunda de la Sala de Vacaciones de la Audiencia, el juicio de la causa contra Lorenzo Mejías, por parricidio, a virtud de haber dado muerte a su esposa Benigna Fernández Falcó. Muy pronto se sabrá el nuevo señalamiento.

PROGRAMA DEL CONCIERTO DE LA BANDA DE MUSICA DEL REGIMIENTO No. SEIS

Programa de las obras que ejecutará a Banda de Música del Regimiento No. 6 «4 de Septiembre», la noche del miércoles 18 de julio, en el Parque de Maceo, bajo la dirección del segundo teniente Domingo Lago Vidal, M.M.

1. Marcha Militar «Coronel Batista». A. Alvarez.
2. Obertura Caballería Ligera. F. Suppé.
3. Walze «Drime Girl». Harfen.
4. Danzón «Masabi». B. López.
5. Fox Trot «Teté». B. Pérez.
6. Danza brasilera «La Carioca». V. Youmans.
7. Himno Nacional.

Domingo Lago Vidal, M.M.
Director.

OFICIAL

AVISO.

SECRETARIA DE OBRAS PUBLICAS.—NEGOCIADO DE CAMINOS Y PUENTES.—Habana, Julio 12 de 1934.—Se hace saber por este medio a los Contratistas y personas que se interesen para hacer proposiciones en la Subasta de reparación de la carretera de Santiago de Cuba a San Luis, Kds, 5 al 8, señalada para el día 17 del corriente a las nueve de la mañana, que la misma ha sido transferida, por orden superior, para las nueve de la mañana del día 27 de Julio de 1934.

Sotero E. ESCARZA.
Ing. Jefe del Negociado de Caminos y Puentes.

6223 14 al 18.

OFICIAL

SECRETARIA DE OBRAS PUBLICAS.—NEGOCIADO DE CAMINOS Y PUENTES

Habana, julio 2 de 1934.
ANUNCIO

Hasta las 10 a.m. del día 30 de julio de 1934, se recibirán en esta oficina y simultáneamente en la Jefatura de Obras Públicas del Distrito de Pinar del Río, proposiciones en pliegos cerrados para la subasta de las obras de reparación de los siguientes Puentes Metálicos emplazados en la carretera de Pinar del Río a Guane:

Puente Primero. K 22.
Puente Medio. K 22.
Puente Tercero. K 22.
Puente Isabel María. K 24.
Puente La Cruz. K 29.
Puente Ireno. K 31.

y entonces se procederá por los correspondientes Tribunales de Suoastas a la apertura y lectura pública de las proposiciones presentadas. En las dos oficinas antes mencionadas se facilitarán los correspondientes pliegos de condiciones y modelos de proposiciones y cuantos informes sean necesarios a los postores.

SOTERO E. ESCARZA,
Ingeniero Jefe del Negociado de Caminos y Puentes.

7116

LLOYD NORTE ALEMAN
PROXIMA SALIDA:
JULIO 19
VAPOR
"SIERRA VENTANA"
Para
ISLAS CANARIAS
VIGO, CORUÑA, GIJON, SANTANDER, SOUTHAMPTON, BOULOGNE Y BREMEN
CLASE PRIMERA, CLASE TURISTA Y TERCERA CLASE
COMPAÑIA NAVIERA
LLOYD NORTE ALEMAN, S. A.
LLOYD NORTE ALEMAN
CAMARA Obispo 28 A-3455
TERCERA Acosta 4 M-8066
FLETES Oficios 18 M-8082

Empresa Naviera de Cuba
San Pedro No. 6. — Apartado No. 2490
Dirección Telegráfica: EMPRENAVE
HABANA. — CUBA
VAPORES DE LA EMPRESA: CUBA, BARACOA, CIENFUEGOS, EUSEBIO COTERILLO, JULIAN ALONSO, HABANA, MANZANILLO, GIBARA, LA FE, JOAQUIN GODOY, CAMAGUEY, RAPIDO, SANTIAGO DE CUBA, LAS VILLAS
Puertos de escala: — COSTA NORTE: — PUERTO TARAFA, NUEVITAS, MANATI, (VICTORIA DE LAS TUNAS), PUERTO PADRE (CHAPARRA) GIBARA, (HOLGUIN, VELASCO, BOCAS Y AURAS) VITA, BANES, NIPE, MAYARI, ANTILLA Y PRESTON) SAGUA DE TANAMO, (CAYO MAMBI, BARACOA, GUANTANAMO, (BOQUERON Y DESEO), SANTIAGO DE CUBA.
COSTA SUR: — CIENFUEGOS, CASILDA, (TRINIDAD) TUNAS DE ZAZA, SANTA CRUZ DEL SUR, MANOPLA, GUAYABAL, MANZANILLO, CAMPECHUELA, MEDIA LUNA, NIQUERO, ENSENADA DE MORA, Y SANTIAGO DE CUBA.
COSTA NORTE DE VUELTA ABAJO: — RIO BLANCO, BERRACOS, PUERTO ESPERANZA, SANTA LUCIA, (MINAS DE MATAHAMBRE), RIO DEL MEDIO, DIMAS, ARROYOS DE MANTUA Y LA FE.
REPUBLICA DE HAITI.—PORT AU PRINCE Y AUX CAYES
PUERTO RICO. — SAN JUAN.
REPUBLICA DOMINICANA. — MONTE CRISTI, PUERTO PLATA, SANCHEZ, SANTO DOMINGO.

REGLANAS

PREMIOS ESCOLARES

Del «San Cristóbal».

El prestigioso colegio de los hermanos «La Salle» de Regla, que con tanto acierto y simpatía dirige el Hermano Carlos.

En brillante fiesta, que describí en estas «Reglanas», fueron entregados los siguientes premios:

Primera clase.

Alberto Vázquez Díaz, medallas de excelencia, inmunidad, exámen, religión y exactitud.

Andrés Freire Martínez, de excelencia, mérito, inmunidad y religión.

Carlos Fernández y Sánchez, de excelencia, mérito, examen y religión.

Juan López y Vila, de execelencia, mérito y religión; José Meluzá Ojeda, de mérito, excelencia e inmunidad; Jesús Vázquez Garriga de excelencia, mérito e inmunidad; Roberto Donikian: excelencia, mérito e inmunidad; Carlos Garriga Lendián, de mérito y exámen; Cipriano Fernández Foyo, de excelencia, mérito y religión; Orlando Ruíz y de la Torre, de excelencia, mérito y religión; Alberto Alvarez Jorrín, de honor, mérito e inmunidad; Humberto Báez Sánchez, de mérito, honor y religión; Emilio Díaz Pí, de honor, mérito y examen; José Miguel García Mesa; de honor, mérito y exactitud; Jesús Padrón Ojeda, de honor, mérito y religión.

Antonio Bobes González, de excelencia y mérito; Salvador García Mesa, de excelencia y mérito; Alberto Vázquez Garriga, de excelencia y mérito; Rodolfo Rego Correa, de excelencia y mérito; Roberto Mas Sales, de honor y mérito.

Feres Nader Matar, de honor y mérito; Luís Fernández Castro, de honor y mérito; Miguel Prieto Hernández, de mérito e inmunidad.

Modesto Rodríguez Vilar, de mérito y religión; Sergio Bralo y Sobral, de honor y mérito; Jesús Gómez Gómez, de honor y mérito; Guillermo Hernández Castro, de honor y mérito.

Matías García Mena, de honor y mérito; Antonio Serrano Pereira, de honor y mérito; Alberto Nader y Matar, de honor y mérito; Roberto Torres y Ross, de honor y mérito; Alberto Fernández Alvarez, de honor y mérito; José Fernández y Fernández, de honor y mérito; Pedro Suárez y Cabezola, de honor y mérito; Serafín Martínez Monford, de honor y mérito, Omaro Báez y Sánchez, de honor y mérito.

Miguel Vázquez Garriga, de excelencia y mérito.

Rodriguito García y García, de excelencia y mérito; Jorge Sánchez y González de honor y mérito; José Angel García y García, de excelencia y mérito.

Camilo Matar y Márquez, de mérito.

Y también de mérito: Andrés Fernández Valdés; Roberto Valdés y González, Lázaro Montoro y Bacallao; Orlando Pereira; Luís Rodríguez Jiménez; Vicente Iglesias y Pérez; Gaspar Joya; Eloy Ruíz y Castillo; Joaquín Soto y Quintero; y Reinaldo Alonso y Gutiérrez.

Segunda clase, tercer grado:

Roberto Vázquez Díaz, de excelencia, exámen, religión, inmunidad, mérito y cantó.

Jorge Rego Correa, de honor, religión, inmunidad y mérito.

Jesusito Fernández Vilarello, de excelencia, inmunidad y mérito.

Elías Cruz Fernández, de honor, inmunidad y mérito.

Miguel Donikian, de mérito y canto, Policarpo Gómez, de honor y mérito.

Y de mérito: José Suárez Cabezola; Armando Báez Sánchez; Enrique Castellanos Valdés; Eugenio Castellanos Luque; Edmundo Fernández y Rodríguez.

Segunda clase, cuarto grado:

Daniel Valdés Rego, de excelencia, exámen, inmunidad, exactitud, mérito y canto.

Eladio Fernández Alvarez, de excelencia, religión, inmunidad, méritoy canto.

Fernando Vázquez Díaz, de excelencia, inmunidad, exactitud y mérito.

Eduardo López Freire, de honor, inmunidad, mérito y canto.

Manuel Freire Heredia, de religión, mérito y canto.

Servilio Rodríguez Caramés, de honor, exactitud y mérito.

Rufino Menéndez Ramos, de exactitud, mérito y canto.

José Menéndez Ramos, de mérito y canto; Gerardo Soto Quintero, de mérito y canto; y Alberto Vázquez Prieto y Prudencio López Barquín, de mérito.

Tercera clase.

Jesús Fenández Alvarez, de excelencia, inmunidad, mérito, exactitud y religión.

Jesús Lamelas Román, de excelencia, inmunidad, mérito, exámen, religión y canto.

Evelio González Vargas, de honor, mérito, inmunidad y religión.

Miguelito Fernández Castro, de excelencia, inmunidad, mérito y exámen.

Hirám Fontela y Rodríguez, de excencia, inmunidad y mérito.

Mario Díaz Beceta, de honor, inmunidad y mérito.

Manuel Vilarello y Bosch, de excelencia, mérito y religión.

Aurelio Fernández Castro, de honor y mérito.

Antonio Pereira y Hernández, de honor y mérito.

Y Ceferino Fernández Rodríguez y Andrés Luaces Pérez de mérito. Todos,al recibir esas medallas, símbolos del amor y constancia al estudio, fueron muy aplaudidos.

Para ellos, mi enhorabuena.
Muy sincera.

Alejandro PEREZ PEREZ.

OFICIAL

AVISO.

SECRETARIA DE OBRAS PUBLICAS.—NEGOCIADO DE CAMINOS Y PUENTES.—Habana, Julio 12 de 1934.—Se hace saber por este medio a los Contratistas y personas que se interesen en la subasta de reparación de la carretera de Camagüey a Santa Cruz del Sur, Kls. 1 al 11, señalada para las 10 de la mañana del día 18 del corriente, que la misma ha sido transferida, por orden superior, para las 10 de la mañana del día 28 de Julio de 1934.

Sotero E. ESCARZA.
Ing. Jefe del Negociado de Caminos y Puentes.

7224 14 al 18.

P & O
STEAMSHIP COMPANY
a MIAMI
$15.00 ida
$22.50 ida y vuelta
a New York
$66.27 ida
$80.00 ida y vuelta
Excursiones de verano a precios reducidos
Refrigeración moderna en el
HAVANA ESPECIAL
Salidas: Miércoles y Sábados para Key West y Tampa, a las 9:45 a. m.
Muelles del Arsenal
SS. CUBA
Departamento de Pasajes.
Prado 77. Telf. A-9191.

Un empleado resultó herido de un disparo

El herido declaró que el hecho había sido casual. El agresor fué libertado. Bomba ocupada

Matilde Toledo Martínez, empleado y vecino de Matadero del Luyanó, fué herido ayer por su compañero de labores Dionisio Garcíaí Pedregal, vecino de la carretera de Guanabacoa, que fué detenido y puesto en libertad, por haber expuesto el paciente que la herida de bala que presentaba se la había ocasionado dicho individuo casualmente al dispararsele el revólver que en esos momentos examinaba.

BOMBA OCUPADA

La policía de la Tercera procedió a ocupar una bomba de gran potencia que fué colocada en horas de la madrugada en la puerta del Senado, cuyo explosivo fué ocupado por el teniente Trabanca y arrojado al mar sin que explotara, ignorándose quién sea la persona que colocó la bomba en el lugar de referencia.

VIGILANTE HERIDO

El vigilante 1168, Marcelino González, perteneciente a la Novena Estación y delegado en la Legación de Portugal, sufrió ayer graves lesiones diseminadas por el cuerpo, al caerse de un ómnibus en la esquina de Reina y Belascoaín.

Los análisis del agua de Vento son favorables

Los vecinos de la calle de San Miguel se quejan a O. P. Serán reparadas las calles y aceras

El Jefe de Despacho de la Secretaría de Obras Públicas, Administrador Delegado del Acueducto de la Habana, señor Pérez Puelles, ha informado a los repórteres, que no tiene fundamento la versión de que se hizo eco la prensa, sobre la insalubridad del agua del Acueducto de Vento; que el laboratorio de la Secretaría examina diariamente el agua, y todos los análisis resultan favorables a la buena potabilidad del agua que se distribuye al público No obstante, tanto el señor Secretario como el Subsecretario, se han tomado interés en el particular, ordenando la rectificación de los análisis, a pesar de tener la seguridad de que han de confirmarse los informes dados por el Ingeniero Jefe. Además de los análisis del Departamento, también es analizada por el Departamento de Sanidad.

SE QUEJAN LOS VECINOS DE LA CALLE SAN MIGUEL

Los vecinos de la calle de San Miguel, entre Infanta y Mazón, vienen quejándose insistentemente, del estado completamente intransitable, en que se encuentra ese tramo. Ahora que se está realizando la reparación de las principales calles, esperan los vecinos que se fije por el Negociado de Calles y Parques, la atención en esta que empieza en el centro de la ciudad y termina en la Universidad Nacional, para que se reparen aquellas últimas cuadras, cuyo estado sanitario es deplorable; por las basuras acumuladas en dicho lugar, en que no pueden apenas entrar ni los camiones del servicio de limpieza

PASARAN A FIGURAR EN LA PLANTILLA

Nada se sabía ayer del movimiento de personal, tanto en el que figura en la pequeña plantilla del Departamento, como en los que cobran por diversos créditos especiales. Los empleados que cobraban con cargo al dos por ciento del Fondo Especial de Obras Públicas, pasarán a figurar en la plantilla de dicha Secretaría.

LAS ACTIVIDADES DEL NEGOCIADO DE CALLES Y PARQUES

Es el Departamento que más se distingue actualmente, por sus actividades, es el Negociado de Calles y Parques. Numeroso personal se halla distribuido en cuadrillas, las cuales ejecutan hoy importantes trabajos en todas las zonas de la ciudad y en los barrios extremos.

La organización distributiva de los trabajos es como sigue: En trabajos de reparación de aceras, trabajan 3 cuadrillas. En cortes de pavimento, nueve cuadrillas. En el bacheo que se ha intensificado notablemente, hay 53 cuadrillas; en los trabajos de adoquinado, 15 cuadrillas. En el servicio de patio se emplean 39 individuos, siendo peones 22 de ellos. En la planta de asfalto, 28, en los que se incluyen 17 peones En transportes, en el chucho de Luyanó, 13, en el de Pueblo Nuevo 8.

El personal especializado en oficios que presta servicios en las obras reparaciones y construcción de calles es el siguiente: Chauffers, 39; Albañiles, 16; maquinistas 21; adoquinadores 38; peones, 903; capataces, 87; serenos, 68; que con los carpinteros, paileros y mecénicos, hacen un total de 1.200 hombres.

Anuncios Clasificados Ultima Hora

ALQUILERES

a1 HABANA

GUASABACOA 50, BAJOS, 3 HAbitaciones, baño intercalado. Informes: Café «La Isla», Reina 131, altos, habitaciones, lavabo, Salud 160-F., apartamentos y habitaciones y San Miguel 133, habitaciones. Informes: mismos. A-1

CAMPANARIO 38, ALTOS. Entre Virtudes y Animas, frescos y céntricos, acabados de pintar, cinco habitaciones, baño intercalado, con agua caliente. Pueden verse, de 9 a. m. a 4 p. m. Informes: M-3181. A-1

SE ALQUILA EN BELASCOAIN NUmero 125, entre Reina y Estrella, precioso, fresco y ventilado primer piso, compuesto de 3 habitaciones, cocina de gas y demás comodidades. Para más informes: Manzana de Gómez 240. Telf. A-4893. A-1

A4 Marianao y sus Repartos

ALQUILO, MIRAMAR, PROXIMA a las Ursulinas, 3 y 4 habitaciones, garage, dos cuartos criados, agua abundante, Novena Avenida, entre 20 y 22 y 20 entre 7 y 9 Avenindas, Miramar. Informan: 7 esquina a 4, La Sierra. Telf. A-7180. A-4

a5 J. del MONTE y la VIBORA

ALQUILO, EN CARMEN Y LUZ CAballero, Víbora, chalet espléndido con gran terreno para jardín, sala, comedor, cinco habitaciones, espléndidos baños, garage, gas, etc. Informan: Manzana de Gómez 240. Telf. A-4893. A-5

LUYANO

SE ALQUILA, EN CONCHA Y GUAsabacoa, magníficos bajos y altos, compuestos, cada uno, de sala, tres habitaciones, baño y cocina, desde 12 pesos. Véalos e infórmese en la Manzana de Gómez número 240. Telf. A-4893. A-7

NAVES y LOCALES

HABANA Y MURALLA, ALQUILO esta hermosa casa, de tres plantas, muy propia para almacén o depósito, con habitaciones para vivienda. Su precio de verdadera ganga. Para más informes: Manzana de Gómez número 240. Telf. A-4893. B-1

SE SOLICITAN

s1 CRIADAS y CRIADOS

SE SOLICITA UNA ESPAÑOLA, PAra limpiar, de 7 a 12. Informan: San Rafael 14 y medio, Apartamento 503, Vida. de García. S-1

SE SOLICITA UNA CRIADA ESPAñola, que sepa servir, sea honrada y tenga referencias, Calzada entre 16 y 18, Vedado, Dr. Olivella. S-1

SE SOLICITA UNA CRIADA BLANca en F No. 181 esquina a 13, Vedado. Ha de traen referencias, Después de las nueve. S-1

s2 COCINERAS y COCINEROS

SE SOLICITA UNA ESPAÑOLA MEdiana edad para cocinar y limpiar, matrimonio solo, $10.00. Calle 25 No. 335, entre A y B, Vedado. S-2

SE SOLICITA BUENA COCINERA, que sepa cocina europea, limpieza, ayuda apartamento, lavado ropa fina y que duerma fuera. Llame: 8 y 19, Apartamento 93. F-6635. S-2

s7 Lavanderas y Lavanderos

SE SOLICITA UNA MUCHACHA, que sepa lavar y cocinar. Sueldo; $15.00. Buenas referencias. Informan: Tostadero «Regil», Guanabacoa. Dormir en la colocación. S-7

s9 JARDINEROS

SOLICITO UN CRIADO Y JARDInero con recomendaciones, sueldo $15.00. Calle 11 entre R. Mendoza y 6, alturas de Miramar. S-9

s10 OFICINISTAS

SOLICITO UNA MECANOGRAFA, de buena presencia. Exijo referencias, $30.00, poco trabajo. Diríjase: doctor Ramón J. Martínez Pedro, O-Reilly 11, esquina a Cuba, segundo piso, Departamento número 213, de 3 a 5 tarde. S-10

s11 AGENTES Y VENDEDORES

SE SOLICITAN AGENTES DE AMbos sexos, que se puedan identificar. Trabajo decente y remunerativo, de 8 a 11 a. m., O-Reilly 49, Departamento 305. S-11

VENDEDORAS; SOLICITAMOS SEñoritas activas, para la venta y propaganda de productos de tocador. Plan atractivo, con grandes premios y regalos. «Delite», Habana 116, Habana. S-11

AGENTES-VENDEDORAS: SOLICItamos para la venta de productos de tocador. Nuevo sistema, con regalos y premios. Buena utilidad. «Delite», Habana 116, Habana. S-11

BUENA OPORTUNIDAD: SE NECEsitan señoras o señoritas, en la Habana, para un trabajo fácil, decente y bien retribuido. Informan de 8 a 12 m., solamente, R. Quintas. Calle C, entre 29 y 31, Vedado. S-11

s13 SOCIOS

SOLICITO NEGOCIO, COMERCIO O industria, aportando cinco mil pesos capital, entrando como socio. He trabajado siempre en el comercio y doy referencias. Luis Cortés, Paula 85, Botica. S-13

SE OFRECEN

s1 CRIADAS y CRIADOS

SE DESEA COLOCAR UNA JOVEN española, para cuartos o comedor. Sabe coser y sirve a la rusa, cocina y limpia para corta familia. Tiene buenas referencias. Informan: San Miguel 5, altos.

SE DESEA COLOCAR UNA JOVEN española para todos los quehaceres de una casa. Sabe cumplilr con su oblilgación y también para una cosa sola. Telf. FO-1230. O-1

DESEA COLOCARSE UNA JOVEN española de criada de mano para cuartos o comedor en casa de moralida d, calle 2 entre 5a y 3a. Vedado. Habitación numero 7. O-1

SE OFRECE UNA JOVEN ESPAÑOla para cuartos o comedor y para cocinar a matrimonio solo o familia americana, buenas referencias. Informan F-2007. O.1

JOVEN ESPAÑOLA, DESEA COLOcarse de criada de manos, tiene referencias de las casas en que ha trabajado. T eléfono FO-1615. O.1

COCINERAS - COCINEROS

SE DESEA COLOCAR UNA ESPAÑOla, de mediana edad, para cocinar y ayudar a los quehaceres de la casa. Sabe trabajar y tiene buenas referencias de las casas donde ha estado. Informan: Reina 143, al lado del Corazón de Jesús. O-2

SE DESEA COLOCAR UNA SEÑORA española, para cocinar, entiende un poco de repostería. Si es corta familia, no le importa hacer limpieza. Tiene referencias y duerme fuera. Dirigirse a la Calle 15 número 454. O-2

SE DESEA COLOCAR UNA JOVEN, de color, del campo, de cocinera. FO-2674. O-2

SE DESEA COLOCAR UNA MUCHAcha española, para cocinar y limpiar. Tiene buenas referencias. Telf. A-5394. O-2

SE OFRECE UNA SEÑORA ESPAñola para cocinar, limpiar o de criada de mano. San Lázaro 247, entre Belascoaín y Marqués González. O-2

s3 MANEJADORAS

SE DESEA COLOCAR UNA MUCHAcha española, para manejadora. Tiene referencias. Telf. M-4019. Dirección: Sitios número 1, altos, Habana. O-3

SE DESEA COLOCAR UNA AMERIcana, de color, para manejadora, con referencias. Lo mismo niño chico, que grande. Telfs. F-6128 y F-3353.

SE DESEA COLOCAR UNA JOVEN española, para manejadora o criada de mano. Desea casa seria y tiene buenas referencias. Informan: F-6169.

SE DESEA COLOCAR, SEÑORA INglesa, de criada de mano o manejadora. Tiene referencias y comprende un poco el español. Informan: Plaza del Polvorín, Apartamento 11, altos.

SE DESEA COLOCAR UNA ESPAñola, recién llegada, de manejadora o criada de mano. En la misma, una cocinera. Informan: Virtudes esquina Industria. Telf. M-4007.

s7 Lavanderas y Lavanderos

UNA BUENA LAVANDERA, DESEA encontrar ropa para lavar. Lo mismo por día, que en su casa. Lava driles. En la misma, una por horas. Baños 15. O-7

VENTAS

4 ESTABLECIMIENTOS

VENDO CAFE RESTAURANT FRENte a los muelles. Instalación de primera. Módico alquiler. Buena venta. Gran oportunidad para persona del giro. Costó catorce, lo doy en $6,000 contado. Edificio «Calle» 401, teléfono M-8685. Negocio directo.

VENTAS

ESTABLECIMIENTOS

BODEGA, CON $400.00 CONTADO Y $400.00 a pagar como usted quiera. Le doy una, en la Habana, sola esquina, moderna, bien surtida y libre de deudas. Tenga cuidado con los cuentistas. Antes de hacer negocio, infórmese con sus amigos. Informes: San José y Barcelona, Café, de 1 a 5, Alvarez. V-4

ALMACEN DE VIVERES FINOS. Lo mejor de la Habana, punto comercial, con mucha existencia, buenos camiones. Promedio de venta diaria, $400.00. Lo mismo aceptaría socio. La Causa se le explicará al comprador. No trato con palucheros. Informes: San José número 126 y medio, letra E., bajos, entre Oquendo y Soledad, de 11 a 2 y de 6 a 8 p. m., Angel. V-4

6 AUTOMOVILES

FORD CUÑA, $160; FORD CUÑA, $220; Pontiac, 4 puertas, $320, Estudebaker, $55; camioncito, $114, otro 7 pasajeros $300; hago cambios Empedrado No. 1. Telf. M-4002, Braña. V-6

SE VENDE UNA CUÑA CHYSLER cerrada de seis cilindros, con cuatro gomas nuevas y en buenas condiciones, muy barata, Informe Oficios 38, Garage. V-6

SE VENDE UNA GUAGUA, LA No. 904 de la Ruta 28, carrocería Victoria del 32, en magníficas condiciones, se da barata, informan Fomento 23, Reparto Palatino. V-6

SE VENDE CUÑA BABY MARMON, económica, a toda prueba, $110.00. Ultimo precio. Verla, en Misión número 33, Garage. V-6

BUICK COACH, 1928, ACABADO DE pintar, perfecto estado. Operación rápida, por embarcarse su dueño, de 3 a 5, San Lázaro 173, principal. V-6

SE VENDEN DOS CAMIONES CHEvrolet, de reparto, cerrados; 3 molinos de café y una pesa, Sitios y Manrique, «La Revoltosa». V-6

7 MAQUINARIAS

GANGA, MOLINO DE CAFE ALEmán eléctrico, se vende o se cambia por uno de mano. Maloja 168, apartamento No. 9, Sr. Vigil, de 8 a 3 p.m. V-7

BOMBA CENTRIFUGA CON MOTOR de vapor, se vende, en perfecto estado, detalles por teléfono A-0366. V-7

9 MUEBLES y PRENDAS

FAMILIA, VENDE LUJOSO JUEGO cuarto, tres cuerpos, último modelo, $95.00; comedor Arte Moderno, Renacimiento, cuero legítimo; otro, $60.00; sala; recibidor $30.00; lámparas finas, Concordia 127, entre Gervasio y Belascoaín. V-9

11 Instrumentos de Música

SE VENDE UN PIANO ALEMAN DE la mejor calidad, garantizado sin comején, se da barato, también máquina Singer 5 gavetas, último tipo, Aguila 139. V-11

PARA LAS DAMAS

pd4 Interés para las Damas

EXTIRPACION DE LOS VELLOS de la cara, por medio de electricidad. Tratamiento definitivo y garantizado. Sra. Alexandra, Calle Tercera número 381, entre 2 y 4, Vedado, Habana.

SUSCRIBASE Y ANUNCIESE EN EL «DIARIO DE LA MARINA»

Compañía
Trasatlántica Española
Servicio de Vapores Correos Todo el Año
El rápido vapor correo
"HABANA"
Saldrá el
15 de Agosto
para
NEW YORK, VIGO, CORUÑA, GIJON, SANTANDER, BILBAO,
Salida para Veracruz .... 8 de Agosto
PARA CANARIAS
El rápido y moderno vapor correo
"MAGALLANES"
el 8 de Agosto
GARCIA & DIAZ, Agentes Generales. Habana.
Palacio de la Lonja. Telfs. M-6911, M-6912.

Línea del Pacífico
MALA REAL INGLESA
Próximas salidas para Europa
Vapor REINA DEL PACIFICO de 30.000 tds.
AGOSTO 6
VAPOR "ORBITA"
Septiembre 15
Tocando en Vigo, Coruña, Gijón, Santander, La Pallice, Plymouth, Liverpool, con escalas en Nassau y Bermudas
Próximas salidas para Centro América, Perú y Chile
VAPOR "ORBITA"
Agosto 5
Vapor Reina del Pacífico
SEPTIEMBRE 13
Para informes DUSSAQ Co. Ltda. S. A.
Palacio del Centro Asturiano. Teléfono A-6540.

E.C.D. 2016

Crónica Católica

CULTOS CATOLICOS PARA MANANA

LOS QUINCE JUEVES AL SANTISIMO SACRAMENTO, COMO PREPARACION A LA FIESTA DEL B. ANTONIO M. CLARET, EN EL MES DE OCTUBRE

Darán comienzo el jueves día 19 de julio para terminar el 25 de octubre. A las cinco de la tarde se tendrá la exposición del Sacramento, estación, rosario, ejercicio de los jueves, sermón, bendición y reserva.

El B Claret, fué enamorado devoto y gran favorecido de Jesús Sacramentado, llamándosele con verdad «Sagrario Viviente».

FIESTA A SAN VICENTE DE PAUL

En la iglesia de la Merced, el Jueves 19, solemne función en honor de San Vicente de Paul, con arreglo al siguiete programa:

A las ocho d la mañana. Misa de Comunión general para los fieles en yeneral y de un modo especial para las Asociaciones del templo de la Merced, a las cuales se suplica la asistencia con el respectivo distintivo.

A las nueve de la mañana: Misa solemne con orquesta y sermón por un Padre Escolapio.

Invitan los Padres Paules de la Merced y las Hijas de la Caridad.

EN LA IGLESIA DE REINA.

Celebra sus cultos mensuales la Congregación de San José con misa cantada y sermón a la ocho de la mañana. Después de la Misa, bendición con el Santísimo Sacramento.

EN SAN FRANCISCO

A las siete y media a.m., Misa de Comunión para los cofrades del Culto Perpetuo de San José. A las nueve: Misa cantada, plática y procesión.

EN LA IGLESIA DEL CARMEN

A las siete y media a. m., Misa de Comunión para los congregantes de la Pía Unión de San José A las nueve: Misa cantada, plática por el Director R. P. Rafael del Niño Jesús, C. D piadoso ejercicio y procesión

EN LA IGLESIA DEL ANGEL

A las ocho de la mañana: Misa cantada de Comunión general y piadoso ejercicio en honor de San José de la Montaña

LOS QUINCE JUEVES EN SAN FRANCISCO

A las cinco de la tarde, los solemnísimos cultos del séptimo jueves eucarítico en honor de Jesús Sacramentado.

LOS JUEVES PERPETUOS EUCARISTICOS DE JESUS SACRAMENTADO

En San Nicolás de Bari y María Auxiliadora, a las ocho a m y a las cuatro y media de la tarde

EL MES DE NUESTRA SEÑORA DEL CARMEN

A las cinco y media p. m. en la iglesia del Carmen, los devotos ejercicios del mes en honor de Nuestra Señora del Carmen, en la iglesia parroquial de esta advocación.

EN LAS REPARADORAS

El Jubileo Circular.

La misa del Sacramento a las 8 de la mañana. La reserva a las cinco de la tarde De 7 de la tarde a diez y media de la noche, adoración reparadora por la Asociación Eucarística Popular.

A LOS MELICIANOS DE SAN JOSE DE LA IGLESIA DE LA MERCED.

Su fiesta mensual del diez y nueve del actual, se une a la de San Vicente de Paúl.

Ha resultado suntuosa y muy concurrida la fiesta en honor de la beatificación de Claret

El domingo 15 del actual, después del Triduo preparatorio, del que ya informamos, los Misioneros del Inmaculado Corazón de María, establecidos en Tulipán y Cerro, celebraron suntuosamente la Beatificción de su Santo Padre Fundador, el Excmo. y Revdmo. Sr. Arzobispo, que fué de Santiago de Cuba, Beato Antonio María Claret y Clarat, elevado a este rango por Su Santidad Pío XI, el 25 de febrero del corriente año.

Esta fiesta conmemorativa se ajustó al siguiente programa:

Misa de Comunión General. En su capilla de Tulipán y Cerro, artísticamente engalanada con plantas y flores, celebró a las 8 de la mañana misa de comunión general, el Excmo. y Rvdmo. Sr. Arzobispo de Attalia, Pedro González Estrada, a quien ayudaron los hermanos Maristas de la Academia Champagnat del Cerro, Víctor Benito y Feliciano Emilio.

Asistieron a esta misa, los Caballeros Católicos de la Unión del Cerro, con su Presidente General, doctor Ruperto Arana, el Presidente de la Sección Religiosa y de Beneficencia de esta Unión, Hermano Eduardo Casals; el Tesorero de la misma, señor Ramiro Sánchez; el doctor Oscar A. Lay, Gran Caballero del Consejo San Agustín No. 1390 de la Orden de los Caballeros de Colón, el Colegio Asilo San Vicente de Paúl, Asilo Menocal y Colegio de las Madres Escolapias y una numerosa muchedumbre de fieles.

Amenizaron la Misa y el gran banquete eucarístico, el coro de la Capilla, integrado por devotas y muy cultas señoritas de la barriada del Cerro.

Resultó grandiosa esta Comunión eucarística en honor del Beato Claret, sagrario viviente, pues conservaba intactas las especies sacramentales de una a otra Comunión.

Después de la acción de gracias, el Superior, R. P. José Molné, anunció los «Quince Jueves» e invitó a los presentes a la grandiosa función que a las 9 se celebraría en la iglesia de Reina.

En la Iglesia de Reina.—En la suntuosa iglesia de la Residencia de la Compañía de Jesús en la Habana, popularmente conocida por Iglesia de Reina, por encontrarse en la antigua Calzada de la Reina, a las nueve de la mañana se desbordaba el público, a pesar de su amplia capacidad.

Se encontraba vistosamente engalanada con plantas y flores.

El artístico decorado lo ejecutó el señor Manuel López, del Jardín La Gardenia.

Cabe el presbiterio estaba colocado un gran cuadro al óleo del Beato Claret, y por ante el cual desfiló la enorme multitud de fieles, en los cuales estaban representados las seis provincias de Cuba.

En el entusiasmo por admirar el retrato, se notaba en los circunstantes el vehementísimo deseo de admirar algo que nos es propio.

Presidió la grandiosa misa el Excelentísimo y Rvdmo. Sr. Arzobispo de la Habana, Monseñor Ruiz, con las representaciones del Clero regular y secular, el Vice Provincial de la Compañía, M. R. P. Ignacio Francia y el Caballero de San Gregorio el Magno, Dr. Ramón G. Echevarría y Presidente general de la Federación Mariana de La Anunciata.

Ofician los Padres Jesuitas Eloy Mariscal, Ministro del Colegio de Belén y los Profesores Francisco Barbeito y Lorenzo Pérez.

Asiste al Prelado en el trono, la Venerable Comunidad de los Misioneros, Hijos del Inmaculado Corazón de María con su Superior, Padre Moliné.

Pronunció magnífico panegírico del Beato, Monseñor Ruiz, el cual hizo un estupendo estudio de la unión del Beato Antonio María Claret, por su Fe, su Caridad, su oración y muy especialmente por la Sagrada Comunión, cuyas especies conservaba de una a otra, siendo su corazón a la vez sagrario y copón viviente de Cristo Nuestro Señor.

Exhorta a los fieles a recibir frecuentemente al Señor en la Comunión con las debidas disposiciones para ser también sagrarios vivientes del Dios de amor y así como él serán celosos apóstoles de la acción social.

Fué elogiadísimo el sapientísimo y elocuente sermón.

Nutrido coro de voces interpretó magistralmente la Misa de Ravanello, Ave María de Guerra y el Himno al Beato Claret.

Dirigió el maestro Fuentes.

Se desplegó toda la grandiosa pompa del culto católico.

Se terminó el homenaje al Santo Arzobispo de Santiago de Cuba, con el solemne canto del Te Deum.

En la sala de juntas del templo, hubo una gran recepción, en la cual el público felicitó a los Misioneros Hijos del Beato Claret.

En este acto se distribuyeron 2.500 estampas del Beato.

Cerca de las once y media, concluyó aquel brillante desfile.

Satisfechos pueden hallarse los Hijos del Beato Claret de la suntuosa función habida en Reina.

Por la tarde en la Capilla. A las 5 de la tarde, y con asistencia de un extraordinario concurso de fieles, se tuvieron los cultos del Tercer Día del Triduo, que dirigió el Padre Prudencio Lerena, O.F.M.

Pronunció sublime sermón, el Padre Rivas, S. J.

Hace un resumen de los tres sermones pronunciados, y luego estudia al Beato como Misionero en Cuba, como escritor y Apóstol de la Buena Prensa y como sagrario viviente.

Pide gracias y bendiciones para los familiares del Beato allí presentes, a los cuales acompaña el cronista social de La Anunciata, doctor Ferrer y Rovira, que los presentó a los Misioneros; para los presentes, haciendo aquí una brillantísima defensa del hogar cristiano y para sus Hijos los Misioneros del Inmaculado Corazón de María, a los que elogia en su virtud y apostolado.

Pide al Beato Claret, paz para Cuba y salvación temporal y eterna para sus hijos.

El Padre Esteban Rivas, S. J. fué hábil par aencerrar en estuche de diamantes los sermones del Triduo y fiesta, pero nosotros no poseemos ese arte de encerrar su grandilocuente sermón en cortos renglones.

Fué comentadísimo y grandemente elogiado.

El Coro de las Hijas de María de Reina, se portó a colosal altura.

Interpretó magníficamente: Range Lingua de Palau; «Mostrate es se Matrem», de Aldega; «O Salutaris», de Concone y Tantum Ergo, de Wieland.

Durante la veneración de la Reliquia, el Himno al Beato.

He aquí los nombres de ls distinguidas cantantes:

Edelmira Zayas de Vilar; Marina García de Gutiérrez; María Teresa Peón de Pujol; María Luisa León: Eugenia Bacarise; Lola La Presa; Cuqui González; María López; Dulce María González Lanuza; Blanca Aurora Sampol.

Dirigió la señorita Araceli Martínez, Presidenta de las expresadas Hijas de María y acompañó la señorita María Luisa León.

Fueron felicitadísimas.

Ofició en la reserva y dió a besar la Reliquia, el P. Molné, el celoso Superior de los Misioneros, Hijos del Inmaculado Corazón de María, a los cuales el DIARIO se complace en felicitar por el éxito alcanzado en la conmemoración de la Beatificación del Santo Arzobispo de Cuba, Beato Antonio María Claret.

Bodas de oro como religioso del P. León C.M.

El miércoles 18 del actual, celebra las Bodas de Oro de su profesión religiosa, el R. P. León del Corazón de María de los Padres Pasionistas de la Víbora. Es un gran personaje en su Orden religiosa de la Pasión, pues ha sido Provincial.

Nació el Padre León en Palencia, España, el 4 de diciembre de 1865, y profesó solemnemente en la esclarecida Orden de la Pasión, el 18 de julio de 1884 y cantó su primera Misa el 16 de Diciembre de 1888, siendo destinado a ejercer el profesorado en Conventos de su Orden.

Pasó a México como Superior por espacio de 20 años. Después se le destinó con igual cargo al Convento Pasionista de Santa Clara, Cuba, ejerciéndolo por espacio de tres años. Volvió a España, desempeñando el mismo cargo por 6 años.

Elegido Provincial, desempeñó el elevado cargo por espacio de 3 años.

Terminado su cargo de Provincial, volvió al Magisterio. Regresó nuevamente a Cuba, llevando ocho años de residencia.

En la actualidad es Capellán del Asilo Santa Marta y ejerce su apostolado en la Víbora, conjuntamente con los Padres Pasionistas de esta barriada.

Es virtuoso, culto y de carácter jovial y bondadoso.

Las Bodas de Oro las celebrará con Misa Cantada de Comunión general, el miércoles 18, a las siete de la mañana.

Predicará el R. P. Claudio Fuentes, C. P.

La parte musical será desempeñada por el coro de los Caballeros Católicos de la Unión de la Víbora.

Se cantará solemne Te Deum en acción de gracias.

Se invita a los fieles y de un modo especialísimo a las Asociaciones erigidas en la Capilla Pasionista de la Víbora.

Reciba el Padre León del Corazón de María, nuestra felicitación en las Bodas de Oro de su profesión religiosa.

SUSCRIBASE Y ANUNCIESE EN EL «DIARIO DE LA MARINA»

PROFESIONALES

p1 DRES. EN MEDICINA

DR. HORACIO FERRER

Oculista. Consultas por turno, de 2 a 6 de la tarde, a 5 pesos. Consultas a horas fijas, todo el día a 10 pesos. Wilson y L. Telf. F-4831.

p7 ABOGADOS y NOTARIOS

Dr. ISIDORO CORZO

ABOGADO

Especialidad: DIVORCIOS. Calle 9 número 25, entre H. e I. Telf. F-5086 Vedado. P-6

DIVORCIOS

TRAMITACION RAPIDISIMA

De acuerdo con la nueva Ley, tanto para nacionales como para extranjeros.

BUFETE DEL DR. ANGEL VEIGA

Asuntos civiles y criminales. Edificio «La Metropolitana» núm. 812. Telf. A-2505.

DIVORCIOS

NIN Y GIBERGA, ABOGADOS.

Tramitación 70 días, extranjeros no residentes. Cubanos y residentes, más rápidamente. Honorarios, ajustados situación. Bufete: San Lázaro núm. 64. P-6

BUFETE Y NOTARIA DEL

Dr. Fernando Barrueco

Divorcios, tramitación de Accidentes del Trabajo, Desahucios y toda clase de Asuntos Civiles, Administración de Bienes Especialidades en asuntos administrativos. Departamento de Contabilidad para Comerciantes. Consultas: de 1 a 5. Telf. A-4829, Oficios 18, Departamentos 301, 302, 303, 304 y 305.

ALQUILERES

a1 HABANA

UNIVERSIDAD 38

Y Cruz del Padre. Se alquilan en 15 pesos bajos, modernos con sala, comedor, tres cuartos, baño intercalado y otras comodidades. Informan: teléfono A-6020. A-1

CONSULADO 19 ENTRE PRADO Y Genios, alquilo modernos altos, sala, comedor, tres cuartos, baño completo, un cuarto en la azotea con baño, agua abundante. F-1872. A-1

MORALES, LETRA C., ENTRE INfanta y Ayesterán. Se alquila esta Accesoria, muy propia para soltero. Informes: Ramón G. Fernández, Infanta 47. Telf. U-1157. A-1

ALQUILO PRIMERO Y SEGUNDO pisos, Monte 170, terraza, sala, saleta, 4 habitaciones, baño intercalado, agua fría y caliente, comedor al fondo, cocina gas, cuarto y servicio criados, patio. Informan bajos. A-1

EN LO MAS CENTRICO DE LA CIUdad, propios para profesional o comercio, se alquilan los bajos de Amistad 81, entre San José y Barcelona. Para verlos de 10 a 12. A-1

SE ALQUILA LA CASA PAULA 41, propia para industria pequeña, poco precio, informan F-4987. A-1

VIRTUDES 160, ALTOS, SALA, COmedor, 3 habitaciones, cocina y baño completo. Informes: Ramón G. Fernández, Infanta 47, esquina a Peñalver. Telf. U-1157. A-1

ARBOL SECO 61-B., ALTOS, ESQUIna Benjumeda, sala, recibidor, 3 habitaciones, baño completo, comedor al fondo y cocina. Informes: Ramón G. Fernández, Infanta 47. U-1157. A-1

ALTOS DE JESUS MARIA 47

Con cinco habitaciones, de esquina. Se alquilan muy barato. La llave en los bajos. Informes: Teniente Rey y Aguacate. A-1

BAJOS, PERSEVERANCIA 48, ENtre Virtudes y Concordia, sala, comedor, dos habitaciones, $24.00. Llaves en el 53. Informan: F. esquina 19. Vedado. A-1

ALQUILO CERCA DE SANIDAD, FIguras 2, letra B, entre Escobar y Belascoain primer piso. Sala, recibidor, tres cuartos, baño intercalado, comedor cuarto y servilios de criados. Informan en los bajos. A-

ALQUILO MODERNOS ALTOS, TErraza, sala, comedor, tres cuartos, baño intercalado, cocina, Pozos Dulces esquina a Bruzón, dos cuadras de Carlos III, Ensanche de la Habana. Llaves bajos, Café, $18.00. A-1

SE ALQUILA AVENIDA MENOCAL 103, una casa alta, cuatro cuartos, baño intercalado, sala, comedor, cuarto y servicios criados. Informes: Armand, Cortina y Milagros. Víbora.

SE ALQUILAN ALTOS, DE SAN LAzaro 183, tres habitaciones, baño moderno y demás servicios. Informes: Bodega esquina Perseverancia.

OFICIAL

La Habana, julio 10 de 1934.

SECRETARIA DE OBRAS PUBLICAS.—NEGOCIADO DE CAMINOS Y PUENTES.—Hasta las diez y media de la mañana del día 25 de julio de 1934, se recibirán en esta Oficina y simultáneamente en la Jefatura de Obras Públicas del Distrito Provincial de Santa Clara, proposiciones en pliegos cerrados, para la reparación definitiva del puente ALBARRAN, situado sobre el río Sagua la Grande, en el kilómetro 2 de la carretera de Santo Domingo a Rodrigo, y entonces se procederá, por los correspondientes Tribunales de Subastas a la apertura y lectura públicas, de las proposiciones presentas.—Los planos de la super-estructura y el proyecto de reparaciones se encuentran en la Jefatura de Santa Clara y en el Negociado de Caminos y Puentes de la Secretaría de Obras Públicas, Habana. Se mostrarán a todo el que solicite examinarlos, y si alguna persona deseara copias, podrán facilitárselas en la Jefatura de Santa Clara, mediante la entrega del material necesario. En las dos Oficinas antes mencionadas, se facilitarán los impresos para formular las proposiciones.

Sotero E. ESCARZA
Ingeniero Jefe del Negociado de Caminos y Puentes

12—14—16—18—20—23 y 24.

OFICIAL

AVISO.

SECRETARIA DE OBRAS PUBLICAS.—NEGOCIADO DE CAMINOS Y PUENTES.—Habana, Julio 12 de 1934.—Se hace saber por este medio a los Contratistas y personas que se interesen para hacer proposiciones en la Subasta para la reparación de la carretera de Boniato al Cristo, Kls. 1 al 9, señalada para las once de la mañana del día 17 del mes de Julio actual, que la misma ha sido transferida por orden superior, para las once de la mañana del día 27 de Julio de 1934.

Sotero E. ESCARZA.
Ing. Jefe del Negociado de Caminos y Puentes.

7222 14 al 18.

a1 HABANA

La Administración del HOTEL RESIDENCIAL

no ha querido estar sorda a las verdaderas necesidades del país, en relación con la propiedad urbana, y a petición de un número considerabilísimo de clientes, decidió hacer una inversión exclusivamente para atender solícitamente, un imperativo categórico de la vivienda, para las personas que dentro de su esfera social, distinguida, se veían obligadas a reducirse, no encontrando ni muy remotamente lugar apropiado que les llenara sus necesidades.

Honradamente, el sinnúmero de felicitaciones que hemos recibido, por la distribución de nuestro preciosísimo edificio HOTEL RESIDENCIAL, TERMINADO HOY DE FABRICAR, nos ha llenado de verdadero gozo, por muchas causas, pero sinceramente confesamos que la primordial ha sido la de brindar residencia adecuada a sus prestigios a todas aquellas PERSONAS HONORABLES QUE IMPRESCINDIBLEMENTE SE VEN OBLIGADAS A REDUCIRSE, para poder cumplir, CUAL SIEMPRE, CON SUS COMPROMISOS CONTRAIDOS después de la enorme merma experimentada en sus ingresos, debido a las desfavorables condiciones económicas por las cuales todos estamos atravesando.

NUESTRO MODERNISIMO Y UNICO EDIFICIO EN CUBA DE ESTE TIPO, construído con todos los adelantos modernos, se encuentra situado en la calle

BASARRATE NUM. 10

entre Neptuno y San Miguel, y estará a la vista de nuestros clientes, así como de todas aquellas personas que le interese conocerlo, durante cinco días consecutivos de la presente semana:

Nuestros Departamentos se componen, de una amplísima habitación de 4 por 4, con su baño completo, con agua fría y caliente, día y noche, su cocina anexa, también completa, un magnífico departamento closets sobre el baño y de su mismo tamaño, para desahogo de la habitación y colocación de objetos no usables.

Para el recibo de visitas se tienen perfectas y lujosamente amuebladas las salas generales de nuestro edificio, para el uso exclusivo de los señores inquilinos.

La luz eléctrica de todo el edificio será de nuestra cuenta, así como las neveras Frigidaire para el agua helada, servicio general de teléfono y de limpieza; las basuras recogidas por nosotros; en general,

UN CONFORT DE HOTEL CON UN

PRECIO INSOSPECHADO DE

$10

MENSUALES

ESTO SERIA IMPOSIBLE SI NUESTRA IDEA NO SE ALEJARA COMPLETAMENTE DE TODO FIN DE LUCRO.

pues en honor a la verdad, no perseguimos otra cosa que llenar una necesidad del momento, en atención al número de personas que nos lo han suplicado.

Aunque la cantidad de Departamentos con que cuenta el edificio no puede cubrir ni con mucho el enorme número de demandas, peticiones y separaciones ya efectuadas de nuestros lujosos Departamentos del Hotel, hemos querido ampliar el NUMERO DE POSIBLES HUESPEDES para realizar una verdadera y EXPRESA SELECCION de inquilinos, pues no admitiremos más que aquellas personas de estricta moralidad, buenas costumbres y distinguidas, pues éste ha sido el motivo principalísimo por lo que nos decidimos a complacer a nuestros peticionarios.

INFORMA: GOIZUETA, F-3937 y en el mismo a todas horas.

A-1.

¡BUSCA CASA?
LLAME AL
M.6747
SEGURAMENTE ALLI ENCONTRARA LA QUE VD NECESITA
O VAYA A
MORRO Y GENIOS
EDIFICIO "GOMEZ"
ALLI LE INFORMARAN

EN SAN MIGUEL 173, QUINTO PIso, esquina a Lucena. Se alquila magnífica habitación, a persona sola o matrimonio sin niños. Hay elevador. A-1

SE ALQUILA UNA HERMOSA REsidencia campestre amueblada a quince minutos de la Habana. En el Cano. Informes: Vda. de Hernández, 10 esquina a 21, Vedado. A-1

VEDADO

SE ALQUILAN

Los altos de la casa calle 14 No. 189 entre 19 y 21. 3 cuartos, sala, comedor, 2 baños y terraza. Las llaves en los bajos. Su dueño 13 No. 99 entre 12 y 14. Vedado. A-2

PRECIOSOS ALTOS 186 CALLE C, garage opcional, tres cuartos, doble servicio, baño lujoso, portal, sombra, brisa, recién lecorados, al gres, sala, y comedor, agua abundante. A-2

CALLE N., ENTRE 13 Y 15, VEDAdo, con jardín, portal, sala, comedor, 2 habitaciones baño, cocina, etc. Precio de situación. Informes: Ramón G. Fernández, Infanta 47. U-1157 A-2

SE ALQUILAN

Los altos de la casa calle 14 No. 189, entre 19 y 21, 3 cuartos, sala comedor, 2 baños, y terraza, las llaves en los bajos. Su dueño 13 No. 99, entre 12 y 14, Vedado. A-2

SE ALQUILAN LOS BAJOS DE LA casa K No. 190, con 6 cuartos, sala, comedor, y baño, dos garages grandes y dos cuartos de criados, con servicios. Informan en la misma. A-2

SE ALQUILA CHALET DE O No. 10 entre 17 y 19 con muchas comodidades, puede verse a todas horas, precio de situación. Lla llave e informes O. núm. 8, edificio «Piloto». O-1

HERMOSA CASA, ESQUINA FRAIle, una planta, sala, gabinete, hall, 6 cuartos. 4 baños completos, gran comedor, cocina carbón, pantry closets, garage, jardín, 4 cuartos, y servicios criados, A., esquina 19. Informes, allí mismo. A-2

ALQUILERES

a2 VEDADO

VEDADO. SE ALQUILAN LOS BAjos calle 15, número 198, entre G y H, con todas sus comodidades. Razón: calle 2, No. 8, teléfono F-1173. A-2

SE ALQUILAN LOS ALTOS DE ESquina Once y K con seis cuartos, dos baños, terraza, sala, recibidor, comedor, cocina y pantry, cuarto servicios para criados y garage. Precio: $50.00. La llave en la misma. Informan M-1161. A-2

SE ALQUILA ESPLENDIDA RESIdencia de dos planta con sala, biblioteca, livig room, comedor, vestíbulo, pantry y cocina, seis habitaciones, tres baños de lujo, terraza y garage, cuartos y servicios de criados, situada en la calle Calzada esquina a J. Vedado. Precio $100.00. La llave en la misma. Informan M-1161. A-2

VEDADO. ALQUILO BONITA CASA interior independiente, sala, comedor, tres cuartos, gas y carbón, patio y traspatio, 22 pesos, 19 número 249, entre E. y F. A-2

A4 Marianao y sus Repartos

LA SIERRA, PRIMERA ENTRE 6 y 8. Alquilo una hermosa planta baja, con jardín, portal, sala, hall, cuatro cuartos, dos baños, comedor, garage, cuarto de criados y de chofer. A-4

ALQUILO

Chalet «Villa Enriqueta» Fuentes entre C y D, Almendares, una cuadra tranvía Playa. Jardín, portal, sala, recibidor, 3 cuartos, servicio criados. Llave al lado. Informa Fonseca, Luz 1 A. teléfono I-3361. Víbora A-4

a5 J. del MONTE y la VIBORA

SE ALQUILA CHALET MODERNO, compuesto de cuatro cuartos, sala, comedor, cocina, cuarto de criados, garage, terraza y portal, en la Víbora D-Strampes y Milagros. Telf. M-2116 A-5

SAN BENIGNO Y FLORES, ENTRE Rodríguez y San Leonardo, pasaje Bascuas, Jesús del Monte, se alquilan casitas a 8 pesos con baño, informa el encargado. A-5

ARMAS NUMERO 123, ENTRE SAN Francisco y Milagros, portal, sala, comedor, dos habitaciones, baño completo y buena cocina. Informes: Ramón G. Fernández, Infanta 47. Telf. U-1157. A-5

FELIPE POEY No. 5, ENTRE EStrada Palma y Libertad, jardín, portal, sala, Recibidor, hall, seis habitaciones, baño, comedor, cocina, cuarto criados traspatio. Telf. M-3193. Alquiler $30.00 A-5

a6 Stos. SUAREZ y MENDOZA

ZAPOTES NUM. 4

Entre Dolores y San Indalecio, gran residencia, dos salas, siete habitaciones, tres cuartos de baño completos y demás servicios, en edificio aparte. Garage para dos máquinas, cinco habitaciones y tres cuartos de baño. Informan: Luz 19-A. Telf. M-1541.

SE ALQUILA CHALET, 5 CUARTOS dos baños, garage dos máquinas, cuarto y servicio criados, demás comodidades. Informan M-2992, Patrocinio y Juan Delgado. A-6

a7 LUYANO

CONCHA Y VELAZQUEZ, BAJOS, compuesta de portal, sala, comedor, 3 cuartos, baño y cocina. Informes: Ramón G. Fernández, Infanta 47, esquina Peñalver. U-1157. A-7

REYES NUMERO 21, ALTOS, SALA, comedor, 4 habitaciones, baño completo, cocina, etc. Precio baratísimo. Informan: Ramón G. Fernández, Infanta 47. Telf. U-1157. A-7

LUYANO. SE ALQUILA LA CASA Luco letra S entre Municipio y Rodríguez, sala, comedor, 2 cuartos, baño, informan Galiano 75 Café «Encanto», Sr. Díaz, M-9276. A-7

REYES NUMERO 21, ALTOS, SALA, comedor, 4 habitaciones, baño completo, cocina, etc. Precio baratísimo. Informan: Ramón G. Fernández Infanta 47. Telf. U-1157.

a8 LAWTON y BATISTA

ESQUINA, $14.00

Lawton 19, esquina Milagros, sala, comedor, tres cuartos, baño, pantry, cocina. Llaves, enfrente. Tintorería. Informes: F-5843. A-8

ALTOS MODERNOS, SALA, COMEdor, dos habitaciones, baño intercalado, calentador, tranvías y guaguas puerta; 12 pesos, B. y 14, Lawton. A-8

a10 LOS PINOS y NARANJITO

CASAS MAMPOSTERIA MODERNAS a $8, sala, dos cuartos, cocina y servicios. Avenida del Apóstol y Betancourt. Los Pinos, próximo paradero Miraflores. También esquina para establecimiento. En $12. Informes: F-F-2225. A-10

a13 ALQUILERES - VARIOS

ALQUILO EL BOTE «DESENGAÑOS» propio para pescar y pasear por la bahía y playas cercanas a esta capital, con capacidad pars siete personas. Informa: José Salgado, Muelle Caballería. A-13

PLAYA DE GUANABO. SE ALQUIlan casas de dos y cuatro habitaciones informan en la misma. Preguntar por el Sr. Paliza. A-13

SE ALQUILA UNA HERMOSA FINca de recreo con casa de mampostería, de dos plantas, con cinco habitaciones, baños modernos y hermosos jardines con muchos frutales, situada en la carretera de Hoyo Colorado a la playa de Baracoa a dos kilómetros de la carretera Central. Precio excepcional por la temporada de verano. Informan M-1161. A-13

b1 NAVES y LOCALES

NEPTUNO 219, ENTRE OQUENDO y Soledad. Alquilo barato buen local sin columnas, piso granito, puertas vidriera, bueno para muebles, empeño, rastro, etc. etc. acabado pintar. Informes Aguila 145. B-1

PARA ESTABLECIMIENTO ALQUIlo $25, Belascoain 203, bajos. En $26, Luyanó 71, esquina Acierto. Informes F-4223. B-1

ALQUILO LOCAL NEPTUNO Y ESpada preparado para bodega, armatoste, mostrador, tarimas y demás su dueño para tratar, de 2 a 5 en el local. B-1

SE ALQUILA

Un gran local de esquina en Suárez y Gloria para comercio o industria precio reducidísimo: $30.00. Informes: Angeles 53, Préstamos. B-1

GRAN ESQUINA, MUY BARATA, Calzada de la Infanta número 41, esquina a Universidad, adaptada para Bodega. La llave e informes en la misma. M-9217. B-1

UNA NAVE DE CONCRETO 650 MEtros. Animas 191 de 10 a 12. telf. F-4682-M-9206. B-1

SE ALQUILA SANTANA 25 ENTRE Villanueva y Luco, una nave para autos o carretones, 4 habitaciones, gran patio, buena entrada a dos cuadras de Luyanó, $25.00. La llave al lado. B-1

CASA PROPIA PARA INDUSTRIA

Del Tabaco, Calle San Miguel número 108, altos entresuelos y bajos. Llave en la misma. Informan: Ferretería, Belascoain esquina a San Rafael. Telf. U-5215. B-1

ALQUILERES

b1 NAVES y LOCALES

¡BUSCA LOCAL PARA NEGOCIO?
LLAME AL
M. 6747
CON TODA SEGURIDAD ENCUENTRA EL QUE VD. NECESITA
O VAYA A
MORRO Y GENIOS
EDIFICIO "GOMEZ"
ALLI LE INFORMARAN

ALQUILO EN LUZ Y OFICIOS, LOcal de esquina, propio para establecimiento con varias divisiones y servicio. Informan: Manzana de Gómez 240. Telf. A-4893. B-1

ALQUILO ESPLENDIDO LOCAL PAra comercio en el mejor punto y más céntrico de la ciudad, esquina de Amistad y Barcelona, con diez puertas metálicas a estas calles y 350 metros de superficie. Informan F-2546. B-1

ALQUILO AMPLIA NAVE EN SUbirana 99, entre Desagüe y Benjumeda. Agua abundante Precio de situación. Informa Dr. López Ibáñez, Oficios 12, teléfono M-1518. Las llaves en la bodega de la esquina. B-1

GRAN LOCAL, AMARGURA 34

Al lado Edificio Barraqué. Sobre columnas, más de 600 metros, piso granito. Haga una llamada: A-4376 e infórmese sobre el precio, o Neptuno y Amistad, Joyería «La Regente». B-1

FIGURAS 118, $6.00

Magnífico terreno, todo cercado muy propio para depósito y otra cosa análoga. Más informes, en Neptuno esquina a Amistad Joyería «La Regente» A-4376. B-1

ESPLENDIDA OPORTUNIDAD, LOcal propio para bodega o pequeño comercio. Precio reducido. Cuarteles esquina a Habana Loma del Angel. B-1

b2 APARTAMENTOS

APARTAMENTOS MODERNOS, PINtados recientemente, decorados sala, dos cuartos, comedor, lujoso baño intercalado completo, cocina de gas y servicio de criados. Alquiler reducido; Edificio «Padrón» Neptuno 251, entre Aramburo y Hospital teléfonos U-5158 y U-5402 B-2

SE ALQUILA APARTAMENTO MOderno de lujo, fresco y con vista al mar, cuarto piso con todo confort, calle J esquina a Nueve con garage. Precio $30.00. Informes M-1161. La llave en los bajos. B-2

b3 DEPARTAMENTOS

EN BELASCOAIN No. 28, ALTOS

se alquila un Departamento con su baño, en $15.00. Más informes en peletería «La Americana». B-3

b4 HABITACIONES

HABITACIONES. SAN RAFAEL 27 y Neptuno 62, frescas, claras, económicas. Informes M-9643 y M-2953. B-4

BARATAS Y FRESCAS HABITACIONES

Maloja 1, esquina a Monte y Aguila, con vista a la calle, en $6.00 y $8.00. Llaves en la misma. Informes: Edificio «Bacardí», Apartamento 421 Sr. Torres. Telf. A-7830. B-4

CALLE CONCEPCION 66, LINEA DE carritos y guaguas, hermosa habitación con comedor, cocina y servicios, $5.00. B-4

O' Reilly 51

Se alquilan baratas y magníficas habitaciones, amuebladas, amplias, ventiladas y frescas, con abundantes baños, agua caliente y fría, a todas horas. Moralidad y buen servicio.

EN RESIDENCIA PARTICULAR, A tres cuadras del Prado alquílase fresca habitación con baño anexo Referencias mútuas. Telf. M-7842. B-4

O-REILLY 85, CASA PARA FAMIlia media cuadra parque central habitaciones con comida, precio de situación, agua caliente. luz, teléfono, confort, moralidad. B-4

OBRAPIA 65, SEGUNDO, DERECHA, casa particular alquila habitación, balcón a la calle, dos interiores, ventanas al fondo, fresquísimas, $7.00, $8.00. Referencias. B-4

HABITACIONES NIAGARA HOUSE. espléndidas para familias, muy frescas, desde $7.00 con baño privado desde $13.00, lavabos todas habitaciones, agua fría y caliente. Prado núm. 47. B-14

SE ALQUILAN HERMOSAS HABItaciones en la casa de nueva construcción, San Rafael 153, entre Espada y San Francisco. Solamente personas de moralidad. Informa en la misma el encargado. B-4

ALQUILO MUCHAS HABITACIOnes y accesorias altas y bajas en Neptuno 221 desde 5 pesos. El nuevo dueño de esta casa se ha propuesto favorecer a los inquilinos alquilándoles con un sólo mes adelantado. B-4

SE ALQUILA UNA HABITACION calle 17 No. 269 entre E y D. Informan Teléfono F-6123. B-4

EDIFICIO «CUBA», SEIS PISOS,

Empedrado 42. Se alquilan amplias y ventiladas habitaciones, muy baratas, elevador, lavabos, luz toda la noche, orden y moralidad. Telfs M-2515 y M-5113. B-4

CALLE OCHO NUMERO 190 ENTRE 19 y 21, Vedado Se alquilan amplias y modernas habitaciones a precio de situación, no deje de verlas B-4

GALIANO 103, ENTRE SAN JOSE

y Barcelona: Habitaciones espléndidas desde $25 para uno; dos, $37. Lavabos, baños intercalados, agua caliente abundante, excelente comida, limpieza, luz, teléfono. Sólo moral absoluta. Teléfono M-7380.

b6 HOTELES

HOTEL "ROMA"

O-Reilly and Aguacate Street.

Habitaciones confortables con baño privado desde $15 hasta $25 por mensualidades. B-6

ALQUILERES

b6 HOTELES

HOTEL SAN LUIS

BELASCOAIN 5 ....

Si desea pasar un verano delicioso y económico, visite este hotel y separe un apartamento. Los hay de todos precios y gusto. Cocina española y criolla.

GARAGE PROPIO

IDEAL ROOM

PRADO 93-B FRENTE AL CAPITOLIO (POR EL PASAJE)

Visite esta casa por dentro, la mejor sin duda. Visítela por curiosidad. ¿Busca usted habitación grande, baño, agua caliente y fría, con muebles, sin ellos y comida? Sin duda la mejor. Buenos salones de recibo, balcón a Prado. Precios para matrimonios: comida y desayuno, desde 25 a 40 pesos. Apartamentos de dos grandes habitaciones, balcón a Prado, baño, comida y desayuno, para matrimonio 55 pesos. Exíjense referencias de moralidad y pagos. B-6

HOTEL "RENO"

Antes «Providencia», Aguila 112, teléfono M-6504. El más céntrico (2 cuadras Capitolio), habitaciones y apartamentos ventilados, agua fría y caliente, closet y servicios privados. Excelente comida. Precios módicos. Su dueño: Sr. **Evaristo Cavada**, se hace cargo de gestionar diligencias a los clientes del interior lo mismo comerciales, que oficiales. B-6

b7 CASAS de COMIDAS

SERVIMOS CANTINAS A DOMICIlio, una persona 40 centavos, dos personas 60 centavos. Pruebe y será nuestro cliente. Reina y Angeles Bar «El Polo». Hablen con el cocinero. B-7

SE SOLICITAN

sa Solicitud de Alquileres

NECESITO ALQUILAR UNA CASA para familia, que tenga de seis a siete cuartos y dos baños. Se prefiere de Infanta a Prado. Alquiler razonable. Informes: Sr. Sardiña, Calzada del Monte números 459 y 461, de 8 a 11 y de 2 a 5. S.A.

b9 Agencias de Colocaciones

SE SOLICITAN BUENAS COCINEras, reposteras, españolas, blancas, del país, $15 $20, familia, Am. Colocada cocinera con fam. americana, $20 AGENCIA BEERS, A-3070. B-9

s1 CRIADAS y CRIADOS

SE SOLICITA UNA CRIADA, QUE sepa servir, tenga referencias y duerma en la colocación. Calle 2 número 239, entre 25 y 27, Vedado. S-1

SOLICITO JOVEN BLANCO, CHOfer, criado de mano, cocineras, reposteras. También extranjeras y manejadora francesa. Todas con referencias, Agencia Fanny, O-Reilly 32. M-3339.

SE SOLICITA CRIADA DE MANO española, que sea trabajadora y seria. 10 de Octubre 503, altos, de la bodega, esquina a Pocito. S-1

NECESITO UNA SEÑORA, PARA encargada de los niños, en un Colegio. Sueldo: $15.00 y comida. También se necesita un chofer, con referencias, $20.00. Informan: Compostela 58. S-1

SE SOLICITA UNA MUCHACHA JOven, para todos los quehaceres de corta familia. Informan, de 9 a 11 a. m. Belascoain número 38, segundo. S-1

SE SOLICITA UNA JOVEN ESPAñola, para todos los quehaceres de una casa, familia corta, buen trato, dormir en la colocación. Informan: Vista Alegre número 39, entre Lawton y Armas, Víbora S-1

NECESITO CRIADAS, COCINERAS Y manejadoras, españolas y del país, con referencias, para darles trabajo, con buenos sueldos, Agencia «La Matancera», Sol 111. S-1

SE SOLICITAN UNA CRIADA DE comedor y una cocinera, blancas. Tienen que traer referencias. Sueldo: $10.00 y uniformes. Informan, de 9 a 12, en la Calle Paseo número 270, entre 25 y 27, Vedado. S-1

SE SOLICITA UNA JOVEN ESPAñola para limpiar y cocinar, si no sabe cocinar bien y tenga referencias que no moleste. Línea 59, entre A y B Vedado. S-1

s2 COCINERAS y COCINEROS

SE SOLICITA UNA JOVEN PENINsular de buena presencia para cocinar y limpiar para matrimonio solo. Avenida Almendares esquina calle 14, Alturas Almendares. S-2

SE SOLICITA COCINERA DE MEdiana edad y una chiquita de docetrece años, casa chiquita, módico sueldo, San Lázaro 119, altos, entre Galilano y San Nicolás. S-2

SOLICITO SEÑORA MEDIANA EDAD para cocinar y ayudar limpieza, referencias, $7.00, D No. 194 esquina 21. S-2

s10 OFICINISTAS

SE NECESITA UN CORRESPONSAL competente, que sea, además taquígrafo y mecanógrafo experto. Si no reúne estos tres requisitos, que no se presente. Presentarse: Obispo 87 a las nueve de la mañana. S-10

S11 Agentes y Vendedores

SOLICITO AGENTES PARA VENder revista semanal mexicana. Pueden ganar fácilmente un peso diario. Indispensable depositar treinta centavos, Aguilera, Edificio Europa, Obispo y Aguiar. S-11

VENDEDORES, CON CLIENTELA en la plaza de la Habana, se solicitan, para la venta en comisión, de Jabones, Mantequillas y Embutidos. Informan en la Calzada del Monte número 459 de 8 a 11 y de 2 a 5. S-11

s13 SOCIOS

SOLICITO SOCIO

Para una industria, con $8.000.00. También otro, para tienda mixta y ferretería. Gran negocio. No deje de verlo. Informes: Cádiz 88, García.

s14 VARIOS

FACILITAMOS TRABAJO EN CASA. Habana o interior, buena remuneración. Adjunte sellos contestación. Partida Publishing Co. Apartado 843, México D.F. México. S-14

DESEA COLOCARSE UN BARNIZAdor español, barniza, esmalta, tapiza, pinta. Informan teléfono U-6772 S-14

ENFERMOS DEL ESTOMAGO

Hígado, Vesícula Biliar, Ulcera Gástrica o Duodenal, Colitis o Intestinos. Probad con un frasco del maravilloso patente, en polvo **«Bismagen» y bendeciréis la hora en que decidisteis tomarlo.**

SE OFRECEN

s1 CRIADAS y CRIADOS

SE OFRECE UNA SEÑORA ESPAñola, de mediana edad, para criada de mano. No le importa ir a los ... tos y tiene buenas referencias ... M-2829.

SRA. CON MUCHA PRACTICA ... camarero se ofrece; también ... para limpieza de una casa de ... tamentos u oficinas o portero ... quien lo recomiende, llamar al ... fono M-5142.

SE DESEA COLOCAR UNA ESpañola, para comedor o para ... Sabe zurcir y lavar ropa fina ... referencias. Telf. A-5394.

SE DESEA COLOCAR UNA JOven española, de criada de mano o manejadora. Es formal y tiene referencias. A-8291.

SE DESEA COLOCAR UNA JOven española, de criada de mano o ... tos. Tiene referencias. Telf. F-...

SE DESEA COLOCAR, JOVEN ESpañola, para criada de mano o manejar. Entiende algo de cocina ... 27 número 265, entre B y C. F-4072.

SE OFRECE SEÑORA ESPAÑOLA mediana edad para cocinar y limpiar o para criada de mano, tiene buenas referencias. Teléfono M-...

SE DESEA COLOCAR UNA ESpañola para los quehaceres de una casa, tiene buenas referencias. Informan: teléfono M-5170. Refugio 3, Morro.

SE OFRECE CRIADA ESPAÑOLA buena presencia, para comedor o cuartos, tiene muy buenas referencias, y no le importa ir a los repartos. Telf. A-3343.

DESEA COLOCARSE UNA SEÑORA española de mediana edad de criada de mano o para cocinar para corta familia, también para cuartos. Prefiere por la Víbora, Tamarindo ...

DESEA COLOCARSE UNA JOVEN española para criada de mano, cuartos o comedor, sabe bien su obligación y tiene buenas referencias. Calle 13 No. 99, entre 12 y 14, Tintorería (Vedado).

DESEA COLOCARSE JOVEN ESpañola para criada de mano o cuartos, tiene referencias. San Nicolás 2..., teléfono A-1373.

DESEA COLOCARSE UNA JOVEN blanca del país para cuartos y planchar ropa de Sra. y caballero, sabe coser un poco, tiene muy buenas referencias de casa particular. Teléfono: F-4445.

SE OFRECE UNA SRA. PARA CUALquier trabajo, 39 años. Domicilio ... ba 1, esquina a Chacón, Antonia ... rales.

SE DESEA COLOCAR JOVEN ESpañola de criada de mano o cuartos, es muy seria y honrada, trabajadora, informan Baños entre ... y 25, No. 112.

SE DESEA COLOCAR UN MATRImonio español, sin familia, en casa particular, con buenas referencias, también un joven español. Teléfono F-5455, Carnicería, 19 entre A ...

SE OFRECEN UNA CRIADA Y ... cocinera, españolas. Saben bien su obligación y tienen buenas referencias. Llamar: Telf. M-9482.

SE DESEA COLOCAR UNA JOVEN española, para criada de mano o para cocinar, siendo pocos de familia. Tiene buenas referencias. M-...

SE DESEA COLOCAR UNA JOVEN española, de criada de mano o para cocinar y limpiar para corta familia. Tiene referencias. Suárez número ... entre Esperanza y Alcantarilla.

SE DESEA COLOCAR UN MATRImonio, de mediana edad, para ... que se presente y salen para el interior. Ella es buena cocinera y ... ne referencias. Informan: Habana ...

SE DESEA COLOCAR UNA JOVEN española, para criada de mano o comedor. Tiene referencias, Bernaza 59, «La Palma». Telf. A-3572.

SE DESEAN COLOCAR DOS CRIAdas de mano, una manejadora, ... ca y otra del país; una cocinera ... na y una criada. Todas con referencias, Aguila 231. Telf. A-... Alonso.

SE DESEA COLOCAR UNA MUCHAcha española, lo mismo para cocinar que para criada de manos o cocinera. Dirección: Calle 17, entre Baños y ... Tintorería. Telf. F-2131.

SE COLOCA UNA JOVEN ESPAÑOla para cuartos o comedor, tiene buenas referencias. F-7086.

JOVEN ESPAÑOLA, DESEA COLOcarse de criada de mano o comedor. Tiene referencias, Villegas 107. Telf. M-5405.

s2 COCINERAS y COCINEROS

SE DESEA COLOCAR UNA COCInera, sabe cocinar a la criolla y española, es repostera, es muy limpia. Cuba 99, altos.

COCINERO Y REPOSTERO, JOVEN español, se desea colocar en casa particular, limpio, ordenado y económico y cumplidor de su obligación. Tiene inmejorables referencias. M-6894.

SE OFRECE BUENA COCINERA ESpañola de mediana edad, sabe cocinar muy bien, otra para cocinar y limpiar, tiene muy buenas referencias. Telf. A-3343.

SE DESEAN COLOCAR DOS JOVEnes españolas, una para cocinar y limpiar y otra para criada de mano. Tienen referencias de casas conocidas. Informan: Obrapía número 71, primer piso, habitación número 15.

SE DESEA COLOCAR UNA MUCHAcha española, en casa de moralidad, para cocinar y limpiar a corta familia. Es formal. Sueldo $15.00. Infanta 15, Callejón San Martín, ... dín «La Palma». María.

PARA COCINAR DESEA COLOCARse muchacha española, sabe cocinar bien a la criolla y española, si entiende repostería, hace plaza, sueldo 20 pesos, desea, duerme fuera, teléfono FO-2751.

DESEA COLOCARSE UNA BUENA cocinera española, cocina española, criolla y americana, sabe hacer dulces, tiene recomendaciones. Informan: calle 19 No. 513 entre 14 y 16, al fondo del puesto.

SE OFRECE BUEN COCINERO ESpañol, cocina criolla, española, francesa, repostería y pastelería, agradable sazón, sale al campo, Antonio Vega, Monserrate 149, bodega. M-4761.

SE DESEA COLOCAR UNA COCINEra repostera de color, de mediana edad. Dirección 9 No. 48, entre Baños y F.

SE DESEA COLOCAR UNA BUENA cocinera, española, cocina a la criolla y española. Sabe bastante de repostería y sabe hacer compras, es limpia, trabajadora y con buenas referencias. Informan: Barcelona 5.

SE DESEA COLOCAR UNA COCInera, española, prefiere el Vedado y sabe hacer plaza y dulces. Pida referencias: Belascoain 637. Telf. M-...

SE DESEA COLOCAR UNA JOVEN española, para todo, si es corta familia. Es cumplidora y tiene referencias. No menos de $15.00. Si no es casa de moralidad, no molesten. Informan: 17 y G. n3mero 159, ... Telf. F-4321.

M.E.C.D. 2016

SE OFRECEN

CRIADOS

...CINERAS y COCINEROS

...EA COLOCAR UNA MUCHA- ...para cocinar. No le importa ...en la limpieza y duerme fuera. ...A-1898. O-2

...EA COLOCAR UNA ESPA- ...para cocinar y limpiar, a cor- ...Telf. F-3330. H. número ...icería.

...EAN COLOCAR DOS ESPA- ...para cocinar, entienden de ...y conocen su obligación. ...con referencias. En la mis- ...del país. M-3272 O-2

...EA COLOCAR UNA ESPA. ...para cocinar y limpiar. Duer- ...Calle 2 número 266, esqui- ...apata. O-2

...ICA COCINERA, ESPAÑO. ...sea colocarse, o para todos los ...es de corta familia. Tiene re- ...s y no duerme en la coloca- ...3867. O-2

MANEJADORAS

...EA COLOCAR JOVEN AME- ...de manejadora tiene buenas ...habla español. 5a. entre ...No 59, Vedado. O-3

...EA COLOCAR UNA MANE- ...de color, prefiere niños chi- ...tiene buenas referencias. Cal- ...(altos) entre J y K, Veda- ...misma una buena cocinera

...EA COLOCAR UNA SEÑORA ...mediana edad española de ma- ...o criada de mano, atiende ...haceres de un matrimonio, ...buenas referencias. La Rosa ...ina a Vista Hermosa, Cerro, ...por María. O-3

JARDINEROS

...EA COLOCAR UN ESPAÑOL, ...de jardinero. Sabe manejar ...también se coloca de criado. ...buenas referencias. Avenida ...Mendoza esquina a 11 Alturas ...mar. O-9

OFICINISTAS

...ECE TENEDOR DE LIBROS. ...conocimientos de inglés, es ...rafo y taquígrafo. No tiene ...pretensiones. Consulado 75 ...Sr. Trujillo. O-10

Agentes y Vendedores

TODA LA ISLA. NECESITA- ...vendedores activos, ganando ...comisión, por adelantado, ...fácil, atractivo, útil. Gorria- ...Michelena, Metropolitana 808, S-11

VARIOS

...AGO CARGO DE REPARTIR ...clase de anuncios de casas co- ...Escribir a Simeón. Depar- ...de Anuncios Clasificados, ...DE LA MARINA. O-14

...MONIO ESPAÑOL, SIN FA. ...desea colocarse en casa par- ...Tienen buenas referencias. ...una española, para cocinar ...a la limpieza, si es corta ...Informan: 19 entre A. y B. ...ría. O-14

COMPRAS

SOLARES

...O Y VENDO CASAS, SOLA- ...fincas. Doy dinero en hipote- ...bio casas por fincas, en toda ...ad y sus Barrios, Neptuno 161, ...Escobar y Gervasio, de 8 a 10 ...a 4, López. C-2

AUTOMOVILES

...AMOS AUTOMOVILES Y ...es de uso. No venda su ca- ...antes vernos. Talleres Cuer- ...y Escobar. C-6

...EN BUEN ESTADO SE COM. ...FO-1762. Exclusivamente de ...de la mañana. C-6

MAQUINARIAS

...RO SOLDADOR DE AUTOGE- ...completo tamaño chico y com- ...de aire, Neptuno 161, teléfo- ...J. Fernández. C-7

MUEBLES y PRENDAS

...ORO, PLATA, PLATINO. ...Pago los mejores precios, ...as 93, entre Teniente Rey y ...«La Nacional». C-9

...COMPRO MUEBLES. ...de coser y escribir, objetos ...pago más que nadie, avise en ...53, esquina a Corrales. C-9

...mpro MUEBLES ...de cuarto, comedor, sala, re- ...radios, neveras, muebles de ...en general. Pago más que ...La Casa Gris», Angeles 5. ...M-2914. C-9

...d 11, DARRIBA ...muebles toda clase: Oficina, ...nas coser, escribir, contado- ...eras, armatostes café y fon- ...ajes, casas completas, lám- ...mparas, efectos sanitarios, ...Aviso personal. No tenemos C-9

...AMOS MUEBLES, JARRO- ...lámparas, vajillas, plata bron ...antigüedades, máquinas coser, ...muebles oficina, pianos. Ra- ...sas enteras, baúles. Pagamos ...nadie. «El Ras», Zanja 52, ...a Lealtad. C-9

...ORO, PLATA, PLATINO ...mos en joyas, monedas, inclu- ...tas. Facilitamos dinero sobre joyas.

...AHAMONDE Y COMPAÑIA (Desde 1893). ...en tamaños hasta catorce ...Joyería fina y novedades. Amistad 94. C-9

...AMUEBLAR APARTAMEN- ...dueño, a un costo moderado. ...teresado de la compra de mue ...pero baratos, pagando ...do. Escriba Departamento ...Clasificados, C.A.W. C-9

COMPRAS

9 MUEBLES y PRENDAS

SE COMPRAN NEVERAS PARA BO- tellones y botellones en cualquier cantidad. Concordia 86, bajos. C-9

MUEBLES, COMPRO

En todas cantidades. Liquido casas, oficinas, fondas, establecimientos, baúles, maletas, máquinas de coser, efectos sanitarios, «La Moderna». Salud 3. A-6620. C-9

ORO

Compramos prendas de todas clases, de oro, platino, plata o enchape. Monedas de oro y plata de cualquier nación.

CARBALLAL HERMANOS

SAN RAFAEL 138, entre Belascoaín y Gervasio. T. U-5744. Pagamos más que nadie. V-9

11 INSTRUMENTOS DE MUSICA

COMPRAMOS PIANOS DE TODAS las marcas y necesitamos dos de un cuarto de cola, Monte 18. Telf. A-3091. C-11

14 LIBROS e IMPRESOS

LIBRERIA MONSERRAT. COMPRA- venta libros usados, esta casa com pra lo mismo un libro que una Biblioteca por grande que sea. Negocio rápido. Monserrate 137. C-14

CAMBIOS

MUEBLES y PRENDAS

CAMBIO SOLITARIO BRILLANTE de 3 y medio kilates por Ford o Chevrolet cerrado. Sr. Breton, Rayo 37. Telf. A-0362. CC-9

VENTAS

1 CASAS

HORROROSA GANGA, BUENAVEN- tura 16, a diez metros de Concepción, mampostería y azotea, sala, comedor, 4 cuartos, baño, cocina, servicio de criados y patio, $2,000.00. Está vacía. Véala 2 a 4 p.m. V-1

GANGA: CASA CORRALES 222, ME- dia cuadra Belascoaín. Cuatro Caminos, Monte, reedificada, modezada, sala, 3 cuartos, baño completo Clara y fresca, $1,950.00. Véala, de 2 a 5. U-6671. V-1

SE VENDE POR LA MITAD DE SU costo la espléndida casa de 17 esquina N, No. 9 Informan en la misma los dueños. V-1

VENDO MI CASA EN $1,300, COSTO $4,500, fabricación citarón, techos monolíticos, portal, amplias habitaciones, entrada de criados independiente. Dolores 245, Lawton, Víbora, la llave en 243, informa su dueño Sol 37, altos, teléfono M-6513.

VIBORA: ESTRADA PALMA, CASA moderna, jardín, sala, hall, 4 habitaciones, doble servicio, patio y traspatio, $3,000.00; Luis Estevez, una cuadra doble línea, jardín, portal, sala, 3 habitaciones, gran traspatio, $2,000.00; San Francisco, 2 esquinas 10 de Octubre, Barbería, Arturo. No corredores. V-1

VENDO $800.00, CASA MODERNA, terraza, sala, 2 habitaciones, baño, cocina, patio y traspatio. Superficie 240 metros, Tejar 14 y Novena, Lawton, Alberto Cuervo, Obispo 59. Telf. M-1537. V-1

VEDADO. POR CUESTIONES DE herencia vendo casa en Línea. 5 cuartos, 2 baños lujo, garage, (2 máquinas), 900 metros terreno, 2 plantas. Aproveche ganga. Guillermo Delmonte. Habana 84, A-2474. V-1

CASAS QUE URGE VENDER

BONITO CHALET PROXIMO A 17, bajos, vestíbulo, sala, comedor, garage, altos 4 habitaciones, terraza. Costó $25,000.00. Hoy $9,000.00. Verdadera ganga. Gerardo Mauriz. Telf. M-7586. Metropolitana 538.

LINEA, BRISA, UNA PLANTA, AM- plia, sala, saleta, comedor, 4 habitaciones, garage, $17,500.00. Otra, moderna, 2 plantas independientes, lujoso, $13,000.00. Calle letras, entre 17 y 23. G. Mauriz. M-7586, Metropolitana 538.

VEDADO, CASA 2 PLANTAS INDE- pendientes, 800 metros, cantería marmol, $25,000.00. Otro, regio palacete, situación admirable, casi regalado, esquina, Gerardo Mauriz. M-7586 Metropolitana 538.

CASA ESQUINA, 2 PLANTAS IN- dependientes, jardines, portales. 5 habitaciones, cada planta y demás, $22,000.00. Otra, 1,500 metros 2 plantas, 8 habitaciones, frutales, magnífica, Gerardo Mauriz. M-7586 Metropolitana 538.

CONSULADO, 2 PLANTAS, MODER- na, $11,000.00; San Nicolás, próxima San Lázaro, renta $35.00, dos plantas $4,500.00; Concordia, esquina establecimiento, renta $75.00, $8,500.00; Virtudes, esquina comercio, $14,000. G. Mauriz. M-7586. Metropolitana 538.

LO MEJOR DE LA SIERRA, ESQUI- na, chalet, parque inglés, 6 habitaciones, 2 baños, garage y demás, 12,500 pesos; otro chalet, brisa, 5 habitaciones, $6,500.00; otro, $3,000.00. G. Mauriz. M-7586. Metropolitana 538.

ALTURAS ALMENDARES, $5,500.00, $7,000.00, $9,000.00 modernas; otro chalet, 7 habitaciones, 3 baños, garage, $15,000.00; otro regio chalet, precioso, lo mejor, Gerardo Mauriz. Metropolitana 538.

SE VENDE EN SAN JOSE DE LAS Lajas, frente Carretera Central, casa moderna, mampostería y azotea, acabada pintar, compuesta de portal, sala, saleta, tres amplias habitaciones, baño primera, cocina y patio. Informes: A Martínez Independencia 81. V-1

SE VENDE MAGNIFICA RESIDEN- cia en lo mejor del Vedado, calle Baños 192, entre 19 y 21, más de un solar, construcción moderna, árboles frutales, muy barata. Informes: Teniente Rey 3, altos, teléfono A-9670.

SE VENDE GRAN RESIDENCIA ES quina de fraile. Informan; Línea núm. 126, bajos, Vedado. V-1

PARA RENTA VENDO CASA ES. quina 2 plantas, moderna, situada en lo mejor de la Habana, compuesta de sala, comedor, 4 cuartos, baño intercalado, cocina y servicios criados, altos iguales. Precio: $7,000 Quintana, Chacón 23, A-7733. V-1

VENTAS

CASAS

VEDADO. CALLE G EN LA LOMA, y acera sombra, vendo casa, una verdadera ganga, moderna y con grandes comodidades, baratísima y facilidades de pago. Guillermo Delmonte, Habana 84. A-2474. V-1

CERRO. VENDO CASA MAMPOSTE- ría Salvador 19 y medio, entre Chaple y Moreno. Sala, saleta, 3 cuartos y baño. $2.000 al contado $700, Propietario Sr. Diaz Galiano 75, café Encanto. M-9276. V-1

2 SOLARES

VENDO SOLAR DE 1,000 METROS, situado Avenida La Paz. Alturas del Río Almendares, a $3.50 vara; otro, Reparto Miramar, de 1,251 varas, a $2.50, Quintana, Chacón 23. A-7733. V-2

JESUS DEL MONTE A $1.00 EL METRO

Solar calle Delicias y Colina 2237 Met. a una cuadra de la Calzada. Informa A. López. Aguiar No. 100. Teléfono A-3318.

3 FINCAS RUSTICAS

«LA FAMILIA», REVISTA MEN- sual de labores, para el hogar. Cada número contiene 3 modernísimos patrones de mucha utilidad para las bordadoras; 20 cts. ejemplar. Necesitamos agentes que paguen al contado. Madiedo, Línea 82, Vedado, Habana. V-3

FINCA, VENDO MEDIA CABALLE- ría, 500 metros, frente carretera Baracoa, casa mampostería, luz, teléfono, regadío, arboleda motor, buena tierra, $4,000.00, Campanería, Aguiar 68. M-7785.

RUSTICA, FRENTE A CARRETE- ra, vendo finca Wajay, buen pozo, mucho arbolado, tierra colorada, rodeada de buenas fincas. Informes: Guillermo Delmonte. Habana 84. A-2474. V-3

FINQUITA RECREO: 11,000 ME- tros terreno, vivienda con su garage, frente a la Carretera Central, entre Arroyo Arenas y Punta Brava, a 15 minutos del Capitolio. Muchos árboles frutales en producción, entrada concreto, parque inglés, Jardines, etc. Precio: $7.500-00. Informan: Muralla No. 3, teléfono M-9206. V-3

4 ESTABLECIMIENTOS

SE VENDE EN $80.00 BODEGUITA criolla, con trapiche funcionando, nevera etc., por no poderla atender. O-Reilly 13. «El Bohío», de 12 p.m. en adelante. V-4

VIDRIERA TABACOS PARQUE Central, billetera. La vendo con facilidades pago por embarcarme, una bodega surtida con 300 pesos de contado. Villegas y Teniente Rey, vidriera Café Alfredo. V-4

VENDO UN NEGOCIO

Que deja $20.00 diarios, una gran ferretería, tienda mixta y un gran panadería, $800.00. Informes: Cádiz 88, García. V-4

APROVECHEN ESTA OPORTUNI- dad. Vendo magnífica bodega por el valor de la mercancía, por no poderla atender su dueño. En Juan Bruno Zayas y General Lee. Informa la misma. V-4

BODEGA MUY CANTINERA CON TRESCIENTOS PESOS

Contado, sin deudas, sola Habana, surtida, verdadera ganga. Un solo dueño, 20 años. Su dueño embarca en agosto 6. Informes, sin mentiras: Suárez, Belascoaín y Figuras, Café. V-4

SE VENDE

Por enfermedad del dueño, importante

Fábrica de Galleticas

Gran elaboración

INFORMES: Miguel A. Gutiérrez, Amistad 96, Almacén de Tabaco. De 5 a 6 p. m.

VENDO BODEGA BUENA DE ES- quina a precio de situación, tengo dos, se da con poco al contado. También se cambia por una casa chica. Informan Vives y Rastro. Barro.

ATENCION. LOCAL PARA BODEGA con armatostes y demás enseres, alquilo en 8 pesos, esquina Santa Ana No. 18. Informan Pila 10, depósito de Carbón. Teléfono M-4844. V-4

POR EMBARCAR, VENDO MI FIN- quita, frente a la Carretera Central, entre Caimito y Guanajay, con buena arboleda y casa, 29,822 metros. Su dueño: Alberto González, Miramar y Gálvez, Barbería, Almendares, Marianao. Las guaguas «La Estrella Cubana», de Jaconino lo dejan en la puerta. Trato directo. V-3

SE VENDE TIENDA MIXTA CON panadería próxima importante central azucarero provincia Habana, o admite socio para extender negocio, zona muy productiva. Informes, Lamparilla 3. almacén. V-4

6 AUTOMOVILES

AUSTIN ULTIMO MODELO, MIL kilometros rodados, vendo en 300 pesos, Dodge 30 cerrado, ruedas laterales, Crevrolet 27 abierto, 40 pesos. Villegas y Teniente Rey, vidriera Café Alfredo. V-6

SE VENDE UN AUTOMOVIL AU- burn moderno, se dá barato, véalo en 12 y Consulado, Reparto Almendares, teléfono FO-1717. V-6

CHEVROLET CERRADO DEL 28 acabado de vestir y pintar, 5 gomas nuevas, perfecto estado mecánica. San Rafael 143A. garage, frente al parque Trillo. V-6

CAMION CHEVROLET PARA REPAR to de leche en perfectas condiciones se vende barato. Agencia Ford de Marianao Real y Avenida de Columbia. FO-9240. V-6

CAMION CHEVROLET DE 1 1/2 TO- nelalas, carrocería de estacas se vende muy barato y con facilidades de pago. Agencia Ford, de Marianao Real y Avenida Columbia. FO-9240. V-6

VENTAS

6 AUTOMOVILES

CHASIS PARA CAMION FORD Y Chevrolet modernos, tenemos varios cortos y largos a precios de ocasión. Facilidades de pago. Agencia Ford de Marianao. FO-9240. V-6

CAMION CHEVROLET 1930, CON carrocería de reparto de leche, de 1 y media toneladas, en magníficas condiciones. Muy barato y con facilidades de pago. Agencia Ford de Marianao. V-6

CAMION FORD DE 1933, CON CASE- ta cerrada y carrocería estacas, gomas dobles, 32 por 6. Como nuevo, barato y con facilidades, Agencia Ford de Marianao. V-6

VENDO CAMION MACK 5 TONELA- das con carrocería trabajo muy poco, está como nuevo, es una ganga. Fernández, Luyanó 116. Habana.

PARA MOTOCICLETAS, PIEZAS O cualquier reparación, la casa «Presas» cuenta con el más perfecto taller. Garantía y precios módicos. Informes: Presas, Amargura número 51, entre Aguacate y Compostela. Telf. A-7769. V-6

SE VENDE UN HISPANO DE 7 PA- jeros. Informan en Zanja 143. V-6

VENDO AUTOMOVIL MARCA PLI- moth, cerrado, cuatro puertas, 6 cristales, de cuatro cilindros, muy económico, completamente nuevo. Siempre fué particular. Informan: Belascoaín 94, Café, frente Agencia Ford.

VENDO BUICK CERRADO, CUATRO puertas, tipo ligero, del 28 y Oakland, del 29, Sedan, a primera oferta. Están como nuevos. Informan: Zulueta 22, Bar.

REMATE URGENTE: COMPRESO- ra aire Brunner, Bomba Gasolina, Torre aire, Extinguidores, Caja Caudales Anaqueles, Gomas. Lincoln siete abierto, radio, muebles, nevera. No reparo precio. Egido 18, bajos. V-6

SE VENDE UN FORD ABIERTO Y una cuña de la misma marca, cerrada. Zanja No. 142, Garage. V-6

CAMION «INTERNACIONAL», UNA tonelada, carrocería cerrada propia reparto, muy poco uso, se vende. Informan Galiano 127, peletería. V-6

RADIOS «FORDSON»

SUPERHETERODINOS, 8 TUBOS, desde $22.00, en adelante, al mismo precio que en los Estados Unidos, más derechos de Aduana y gastos de transporte; para todas las ondas, cualquier clase de corriente y para cualquier propósito. Recepción mundial garantizada. 30 días de prueba gratis en su hogar. Facilidades de pago. Actualmente exhibiéndose todos los modelos. Experimente el placer de escuchar las señales de los vapores en altamar, las de los aeroplanos en pleno vuelo, las llamadas de las Estaciones de Policía, los programas en ondas corta y ultracorta de todo el mundo, además de las ondas corrientes de las radioemisoras, como si estas estaciones estuvieran en la casa del vecino. CINCO BANDAS para seleccionar sus programas han sido combinadas en este aparato de maravilloso funcionamiento, por el irrisorio precio de $22.00 en adelante. Ningún aparato que se ofrezca en Cuba puede igualar el funcionamiento del «FORDSON», lo que garantizamos. Estos receptores están equipados con todas las conveniencias modernas de construcción a pesar de su precio tan bajo. No podrá encontrar nada tan bueno y tan completo. Enviaremos gratis a solicitud, un hermoso catálogo de 16 páginas ilustradas. Visítenos o escríbanos: RADIO «FORDSON», Manzana de Gómez 217, Habana.

ATENCION:

SOLICITAMOS AGENTES-VENDE- dores de AMBOS SEXOS para estos modernos radio-receptores. Nuestros agentes en la Habana y en el Interior están ganando de $8.00 hasta $25.00 diarios y algunos han llegado a obtener una utilidad de $500.00 en un solo mes trabajando, solamente en su tiempo desocupado. No se necesita experiencia previa para venderlos, pues le instruímos cómo demostrar y vender el aparato radio-receptor de más valor en el mundo, fabricado por uno de los manufactureros de más responsabilidad. Disponemos de algunos territorios en los que concederíamos exclusivas. Para información completa del mejor radio-receptor que se vende en Cuba, visítenos o escriba a RADIO «FORDSON», Manzana de Gómez 217, Habana. V-13

7 MAQUINARIAS

MAQUINARIAS. GRANDES EXIS- tencias de maquinarias reconstruidas, para infinidad de industrias. Compra y venta de maquinaria. Diríjase. Hotel de Ventas, de Eduardo Bohigas, Calzada 10 de Octubre 96, Habana. V-7

LA CASA DE LOS MOTORES, EGI- do 39, casi esquina Acosta, Bombas, motores y Dinamos. Reparaciones. Se compra un torno. V-7

«EL CENTRAL», COMPRA Y VEN- ta de maquinarias, motores de petróleo, gasolina, eléctrica y de vapor, bombas de agua y tuberías, trasmisiones, poleas, chumaceras, calderas y efectos eléctricos. Cristina 38-D esquina San Felipe. X-1615. Vicente Sánchez, Habana. V-7

TOSTADORES CAFE RAPIDO IDEAL Tostadores de bola legítimos alemanes. Precios de fábrica. Para entrega inmediata garantizados ofrecemos Rápido Ideal 15 kilos otro 25 y 100 kilos. Descascaradoras de arroz marca «Buffalo», las mejores. Descascadoras, Clasificadoras de Café y Arroz. Aparatos quitar piedras café tostado. Molinos café «Excelsior». Molinos para harinas maiz, gofio todas clases. Máquinas de Panadería «Day» J.H.Day Company. Amasadoras, Sobadoras, Galleteras, Divisoras Pan, Batidoras. Motores Petróleo crudo. Ofrecemos toda clase Máquina Industrial Agrícola alemana americana. Precios de fábrica. Solicite precios a: Pedro Delgado Villarreal, Germania American Machinery. Oficios 16 Edificio «Suero». Departamento 7, Teléfono M-9499. Apartado Correos 1782, Habana. V-7

8 DE ANIMALES

SE VENDE A PRECIO DE SITUA- ción, mulos de todas clases, caballos de monta, Ponny, carros y arreos de todas clases, arañas, faetones Marina esquina a Atarés, J del Monte, frente al taller de Gancedo. Teléfono X-2876. **Jarro y Cuervo.** V-8

VENTAS

8 DE ANIMALES

OPORTUNIDAD. SE VENDEN VA- cas de raza Holstein y Jersey, todas de primer y segundo parto recentinas y muy próximas, abundantes de leche desde $20.00, también novillas, toros y toretes de raza Holtein, precios de situación. Pueden verse todos los días a todas horas aquí en la Habana, Calzada de Vento kilómetro 4 y medio, finca «Los Angeles». V-8

9 MUEBLES Y PRENDAS

POR EMBARCAR, VENDO, A PRE- cio de ocasión, los muebles de mi casa: juego cuarto y de sala. Informan: Campanario 143-B., bajos entre Reina y Estrella. V-9

SE VENDEN TODOS LOS MUEBLES de una casa, juegos completos. Edificio Chibás, apartamento No. 23 G. y 25, Vedado. V-9

¡JUEGO DE SALA DE CAOBA, TA- llada tapizado con gobelino legítimo, estilo italiano, costó $900.00. Se vende en $200.00. Está en perfecto estado, 29 entre B y C, altos Villa María. Vedado. V-9

VENDO BARATISIMOS JUEGO CO- medor caobo y bronce, máquina escribir Underwood flamante, armario oficina, escaparate niño, lámparas, cuadros. San Rafael 242 moderno, entre Infanta y Basarrate. V-9

OPORTUNIDAD: VENDO JUEGO DE cuarto, tres cuerpos, caoba, por tener que embarcarme, en Monte número 11, altos de «El Telar».

EL RAS ZANJA, 52 esq. LEALTAD

Vendemos: Juego cuarto caoba «Renacimiento español», tres cuerpos, costó $1.000 por tercera valor. Pianos, lámparas Bacarat, otras bronce, todos estilos, cuadros, alfombras, tapices, objetos Arte. V-9

APROVECHEN GANGA. CUARTO arte moderno en $35.00, 1 lámpara $12.00, otra, $15.00; otra, $35.00 Renacimiento español, muy bien talladas, Virtudes 136, bajos, entre Belascoaín y Gervasio. V-9

FAMILIA VENDE LUJOSO JUEGO cuarto tres cuerpos, último modelo, $95, comedor renacimiento cuero legítimo, $95; otro $60, sala, recibidor, $30, lámparas finas. Concordia 127. Gervasio y Belascoaín. V-9

VENDO CUARTO ULTIMO MODELO otro señorita sala arte moderno, Living Room 6 piezas; recibidor. Radio, $28.00, capilla, lámparas. San Lázaro 286, bajos, esquina a Lealtad.

SALUD NUMERO 1

Gran liquidación: Equipajes de todas clases. Juegos cuartos, comedor, sala, recibidor, neveras, radios y toda clase de piezas sueltas, a precios increíbles. Compramos y cambiamos. «La Nueva Regenta», Salud 1, casi esquina a Galiano.

En Salud 26, M-2680

Entre San Nicolás y Manrique. Se liquidan los muebles y las lámparas. Aprovechen esta gran oportunidad. V-9

MUEBLES EN GANGA

Juegos cuartos, $30.00; sala, $15.00; comedor, $30.00; escaparates, $7.00; con lunas, $12.00; mesas correderas, $4.00. aparadores, $5.00; seis sillas y 2 sillones, $9.00; máquinas coser etc. Compramos y cambiamos.

LA PRINCESA, SAN RAFAEL 107

SALUD 11

Por reforma: Liquidamos muebles, a precios increíbles: Juegos cuarto, sala, comedor, recibidor moderno, lámparas, neveras, camas, sillones, pianos, radios, máquinas coser, escribir, contadoras, vidrieras, baúles, maletas. Aquí encontrará todo lo que usted necesita. Visite asta casa, Salud número 11. También le compro sus muebles. Llame: M-9136.

PARODIANDO AL GENIAL PA- zos, (el de las ideas), la Casa Ros y Novoa, no trabaja por amor al arte, pero sí pone amor y arte en sus obras y de contra le dan facilidades de pago. Aceptamos cambios de toda clase de muebles y especialmemnte las sillas para establecimientos, por la irrompible de Viena de «Thonet», J. Naveira, S. en C., Galiano 94. Alquilamos sillas plegadizas y muebles.

VENDO LUJOSIMO CUARTO TRES cuerpos, para personas buen gusto, modelo muy original, leving-room, compuesto sofá, con librero a los lados, 2 butacones, mesa centro, recibidor. Todo baratísimo, Prado 27. V-9

PARTICULAR VENDO JUEGO CUAR to caoba moderno y juego comedor muy baratos. Poco uso. Monte 237, Vidriera tabacos. Bar La Central de Cuatro Caminos. V-9

FAMILIA VENDE HERMOSO CUAR to caoba 3 cuerpos, butacón. Arte moderno, cosa de gusto, baratísimo, comedor y recibidor Renacimiento. Están como nuevo finísimos, véalos. Prado 43, altos. V-9

JUEGO DE COMEDOR COMPLETO. Marquetería. Amplio. Por no necesitarlo, se vende a la primera oferta razonable. Malvido, 4 entre 1ra y 3ra. La Sierra. FO-1004. V-9

REMATE URGENTE A PARTICU- lares, juegos cuarto, comedor, Radio, coser Singer, Gabinete, camas, Cajas caudales, nevera botellón y reloj pared. Infinidad objetos. Egido 18, entre Misión y Gloria, A-10

VENDO GOBELINO, AUTENTICO, hecho a mano, (magnífico estado). No reparo precio y una ánfora «Sevres», con su mesa de Onix, San Rafael 141, bajos, entre Oquendo y Soledad. V-9

FAMILIA VENDE LUJOSO CUARTO caoba 3 cuerpos, nueve piezas, con chifforroble, comedor y recibidor renacimiento, todo última moda y barato. Véalo, Prado 43, altos. V-9

MUEBLES DE LUJO, ESPECIALMEN te enchapados y fabricación rápida a gusto del cliente, muy baratos al contado, y con ventajosas facilidades de pago. Tenemos comprador para sus muebles, en cambio por los nuestros, así como Radios (estamos recibiendo de las mejores fábricas de E. U.) y liquidamos a como quiera todas las existencias para hacer sitio a las novísimos modelos que estamos fabricando, tanto en muebles como en gabinetes de Radio. La Casa Ruisánchez, Angeles No. 13, esquina a Estrella (del 25 al 31). Telf. A-2024. V-9

VENTAS

9 MUEBLES y PRENDAS

REALIZAMOS POR 15 DIAS

Toda clase muebles finos y corrientes; estilos variados, también tenemos muchos objetos para establecimientos y variado surtido en objetos de arte propios para regalos. Equipajes en variado surtido. Le tomamos sus muebles. Tenemos sillones de inválidos y radios. «American». Salud 9 esquina a Rayo.

LA CASA INGLESA

MUEBLES EN GANGA

Juegos cuarto Arte Moderno, 4 mensuales; comedor, caoba, último estilo $3.00 mensuales; sala o recibidor modernísimos, $3.00 mensuales; juego cuarto 3 cuerpos caoba, última creaciones, $5.00 mensuales. Precios muy bajos.

«LA EMINENCIA», NEPTUNO 188

FAMILIA VENDE MAGNIFICO JUE- go cuarto, moderno; lujoso comedor, Renacimiento; finísimo reloj pie. Renacimiento; sala, moderno; cajita hierro. Urge venta, San Miguel 97, altos, entre Lealtad y Campanario. V-9

JUEGO DE CUARTO ARTE MODER- no, sin estrenar, tres cuerpos, caoba, con grandes lunas cristales; escritorio chino señora, Prado No. 43, bajos. V-9

CASA ARECHAGA. SI USTED NE- cesita muebles, visite los talleres de «El Siglo», donde encontrará preciosidades, por poco dinero. Compre directamente y comprará lo mejor. Manrique 189, Ebanistería. V-9

SE VENDE MOBILIARIO DE COLE- gio, informes Guanabacoa 51, altos, casi esquina a Herrera. En la misma juego de cuarto. V-9

10 UTILES DE OFICINAS

VENDO, POR BREVE EMBARQUE, máquina de escribir «Remington». Véala, en Campanario 143-B., bajos, entre Reina y Estrella. V-10

BOLSA DE MUEBLES

DE OFICINAS, COMPRAMOS Y

vendemos, nuevos y usados. Cualquier operación sobre archivos, máquinas de escribir, sumar y calcular. Cajas caudales y documentos. Libreros, bufetes, butacas, Mimeógrafos, adresógrafos. Todo lo que necesite una oficina. Liquidamos muebles acero, **Compostela 55**, frente «Estrella de Italia». A-7744.

BUROS, MAQUINAS

Compro, empeño y vendo: Escribir, sumar, calcular, coser, mimeógrafos, adresógrafos, multígrafos, archivos, cajas caudales, libreros, mesas y joyas en general. No reparo en precio. Véalos: Monserrate 39-A. A-8054, Losada. V-10

INSTRUMENTOS DE MUSICA

PIANO TRES PEDALES CUERDAS cruzadas buenas voces, se vende uno $70 en la misma se compra una máquina de coser. San Rafael 82, altos.

VENDEMOS PIANOS «MONARCH», «Millton», completamente nuevos; cuarto, comedor, sala; todos estilos; despacho renacimiento, butacones «Buffalo». Paravanes, objetos bronces, porcelanas, lámparas todas épocas. «El Ras», Zanja 52 y Lealtad.

POR EMBARCAR AL EXTRANJERO se vende un piano marca Chassaigne Frères, en magníficas condiciones. Se da muy barato. Informan: Dragones número 12, por Amistad. Apartamento núm. 403.

GRANDIOSO PIANO, DE LA MAS alta calidad, mueble lleno de elegancia y hermosura, en color nogal digno de verlo. Precio sumamente barato, Dragones, frente Teatro Martí.

AFINADORES

AFINO SU PIANO, POR DOS PESOS, con toda garantía y seguridad. Manuel Domínguez, afinador mecánico graduado en la Escuela «Danguards», de Nueva York. Taller: Zulueta 36 y medio. M-3040 y M-4761. AF.

13 RADIOS

SE VENDE UN RADIO GENERAL Electric, modelo H-51, nuevo. Se da barato, Angeles 3, altos, entre Reina y Estrella. V-12

COMPRE EL MEJOR RADIO. OB- serve la bondad de todos y adquiera el mejor. Nosotros vendemos los de la marca RCA Victor con facilidades de pago. **LA CASA DE LA MUSICA**, Belascoaín 22. Telf. U-5458.

RADIO CORRIENTE CONTINUA, propio para Yatchs, fincas, etc. precio bajo; también para automóviles. Garantía y facilidades de pago. Para el hogar desde $19.80. «LA PREDILECTA», San Rafael 171 y 173 y Neptuno 76. M-1729. V-12

15 CAJAS REGISTRADORAS

A PARTICULARES

Caja Registradora Nacional marcando 999, en perfecto estado, se vende en la Calzada de Vives No. 90, a todas horas. V-14

REGISTRADORAS NATIONAL, A plazos cómodos, 30 por ciento más baratas que el fabricante. Hago cambios, limpiezas, reparaciones, niquelados, esmaltados caoba. Compro. Atiendo órdenes del Interior. J. R. Ascencio, San Rafael 51.

16 OBJETOS VARIOS

SE VENDE MUY BARATO UN CO- che cesta para ponney o caballo pequeño. Villa Esperanza. Luz Caballero entre Patrocinio y Carmen, Loma del Mazo. V-9

OPORTUNIDAD, MARCOS PARA

retratos, diplomas, gobelinos. Realización cuadros marcos. Importación directa, calidad y precios sin competencia. Visítenos, Casa Martorell, Aguila 90, casi esquina San José, M-1555. Molduras refractarias al comején. V-15.

VENTAS

16 OBJETOS VARIOS

SE VENDE UN TRAPICHE, DE tres mazas, con su motor, 3 cuartos, para corriente 110 y 220; tanque de agua y demás utensilios. Pueden verse funcionando: Cienfuegos 80, esquina a Arsenal.

REPARACIONES

9 MUEBLES y PRENDAS

EN TODAS LAS ALTERNATIVAS de la vida, el hogar es el punto donde se alegra y conforta el espíritu. Procure que su estancia en él sea alegrada por el aspecto flamante de sus muebles. Pedro García Espinosa, en San Rafael 143, letra B., entre Aramburu y Soledad, para cualquier trabajo de tapicería y demás arreglo de sus muebles. Su Telf. es: U-4424. R-9

13 RADIOS

NO IMPORTA DONDE USTED HA- ya comprado su radio. Nosotros se lo reparamos. Servicio de 2 de la tarde a 10 de la noche. Sres. Jiménez, M-7380. Galiano 103. R-12

DINERO-HIPOTECA

d2 SE OFRECE

SI NECESITA DINERO

Lo facilito con garantía, Acciones Compañía Cubana Electricidad. También compro. Descuento aceptaciones comerciales. Hipotecas rápidamente. Préstamos sobre bóvedas, panteones, muebles, objetos de Arte. Metropolitana 808. D-2

DINERO AL 7 POR CIENTO, HI- potecas, casas en esta Ciudad y Vedado, otros barrios y finca rústica, provincia Habana. Interés convencional. Directo con propietario, Lealtad 143, altos. D-2

CEDO CREDITO HIPOTECARIO, $2,800.00, grava finca recreo Arroyo Arenas, (4 Caminos Falcón), superficie 20,000 metros, chalet 2 plantas, jardines, pozo, 20 minutos Habana, Alberto Cuervo, Obispo 59. M-1537

DOY DINERO EN PAGARE, CON firma propietario de casas, operación diaria. También hipotecas 7 por ciento, operación 24 horas. Hago operaciones sobre condominio, usufructo, nuda propiedad, bóvedas, panteones, Alberto Cuervo, Obispo 59. M-1537.

Oficina de Miguel F. Márquez.
(Fundada en 1903)
Dinero para hipotecas.
Al tipo más bajo de plaza.
Miguel F. Márquez.
Vicepresidente de la Cámara Nacional de la Propiedad.
Empedrado 16, altos, esquina a Cuba.

PRESTAMOS

Desde el 1 por 100.
Dinero sobre joyas.
Vendemos joyas, baúles y maletas. Se compra oro.
«LA PERLA»
Animas 84, esq. a Galiano.

DINERO

No pierda tiempo. Cuando necesite tomar dinero en Hipoteca o Pagarés, vea a M. Fernández, San Ignacio 50 Teléfono A-4432, de 2 a 5. Operación rápida y absoluta reserva. D-2

d3 BONOS y ACCIONES

BANCO COMERCIAL DE CUBA Y Banco Digón y Hermanos. Compro cheques y libretas de ahorros compro y vendo bonos y acciones, cotizables y no cotizables en Bolsa. Obrapía No. 17 Manuel Piñol. D-3

CAJAS RESERVADAS

Las tenemos en nuestras bóvedas, construidas con todos los adelantos modernos y las alquilamos para guardar valores de los interesados. En esta oficina daremos todos los detalles que se deseen.

N. GELATS Y COMPAÑIA

106 Aguiar 108, esq. a Amargura.

PARA LAS DAMAS

pd4 Interés para las Damas

PLISADOS

De todas clases, forrado de botones, dobladillo de ojo, bordados en vestidos.

Trabajo perfecto y **rápido**, en el día.

Bazar Inglés

Galiano y San Miguel.

SI QUIERES QUE TE QUIERA, LIN- da criolla, dame SOPA DE PLATANO, Nada de olla. Su proveedor de víveres se la venderá a 5 centavos. U-2342. PD-3

EXTIRPACION POR MEDIO DE LA electricidad de los vellos de la cara. Tratamiento definitivo y garantizado. Sra. Alexandra. Calle Tercera No. 381, entre 2 y 4, Vedado, Habana. PD-3

SOMBRERERA: NO VOTE SU SOM- brero sin verlo Celestina. Hago modelo reformado, 50 centavos; plancho, engomo, 30 centavos. Vestidos desde $1.00; corto, entallo, $0.50. San Rafael 41, farola puerta PD-3

DAMAS. POR $1.00 SE HACE EL vestido que quiera, por 50 centavos entallo confecciones finas. Se dan clases corte y costura sistema Martí, Manrique 28. PD-3

SENOS PERFECCIONADOS. ¿DESEA desarrollarlos, reducirlos, endurecerlos? Producto «Magistral». Satisface maravillosamente: 90 centavos estuche, con recomendaciones, certificados fotográficos, recomendaciones médicas. Prospecto gratis. «Magistral», Monte 78, Habana. PD-3

PARA LAS DAMAS

pd4 Interés para las Damas

MADAME ARGENTINA

Profesora de Corte y Costura. Alta costura. Clases especiales a domicilio. Curso solamente este verano. Madame Argentina la enseñará a hacer las más elegantes creaciones en dos meses. Informes por el teléfono: M-3119, de 10 a. m. a 2 p. m., o escribir al Apartado 2071. PD-3

ENSEÑANZAS

e1 Profesoras y Profesores

HAGASE TAQUIGRAFO

No hay carrera de más positivo valor. Aproveche la oportunidad, estudiando con el Profesor Luis García Díaz, antigua Academia «San Mario», Camapanario 214, altos, esquina a Peñalver, Habana. E-1

CLASES PARTICULARES INDIVI- duales exclusivamente. No pierda tiempo. Cuota módica. Inglés, Teneduría, Taquigrafía inglesa y española, Mecanografía, Caligrafío, Aritmética, Gramática, Ortografía. Teléfono U-3043. (No es Academia). E-1

PROFESORA INGLESA

Da clases individuales y colectivas. Línea y D. Vedado. Edificio Montes, F-3106. E-1

INGLES, ABOGADO DE BOSTON

(Graduate of Yale University)

Clases colectivas: Lunes, miércoles y viernes, 8 a 10 p.m. También clases particulares. Método moderno, rápido y eficaz. (No Spanish in class.) Academia, San Rafael 139, altos. U-1152. E-1

INGLES. QUIEN ADELANTE NO mira, atrás se queda. Profesor experto de Londres. Enseñanza rápida, pronunciación correcta. Todas horas. **FARNES** **Hotel «Royal Palm»** **A.7277.** **E-1**

INGLES, TAQUIGRAFIA, (INGLE- sa y española), Teneduría, Cálculos Mercantiles, Aritmética, Algebra, Caligrafía, Mecanografía y Ortografía. Clases en mi casa y a domicilio por el profesor F. Heitzman. Monte 103, altos, Telf. M-9247. C-1

ESTUDIE INGLES, TENEDURIA DE Libros o Procurador, por correspondencia. Cursos rápidos. Envíe 10 centavos en sellos, para remitirle informes al Apartado número 2026. P. Pérez. E-1

APRENDA CORTE Y COSTURA

Por mi gran sistema Matilde Alemany, «Academia Central». Invento nuevo, práctico, precioso. Clases por ajuste. Terminará en 2 meses, con título de profesora garantizada. Clases a domicilio. Se cortan moldes exactos y trajes, San José 9, altos, entre Galiano y Aguila. Sucursales: Profesoras Máxima, Octava y Tejar, Lawton y Hortensia, Atocha 6, Cerro. Hay más sucursales.

PROFESOR DE BAILES

Precios módicos. Enseñanza rápida de Son, Fox, Tango, (Carioca), etc., etc. Doy clases a domicilio, Ismael Servelló, Cárdenas número 3, segundo piso. E-1

PROFESORA TITULAR OFRECE servicios a domicilio. Ingreso Bachillerato, Taquigrafía Pittman, Mecanografía. Otra exclusivamente para piano, Inglés graduado por, horas, Colegios domicilio. Excelentes recomendaciones de ambos. F-4115. E-1

INGLES

Enseñado por Profesora americana. Sorprendentes resultados en pocas semanas. El discípulo leerá, escribirá y hablará el inglés en breve tiempo. Lecciones a domicilio también. Miss Kapan. Hotel Royal Palm. A-7277.

ACADEMIA DR. RABIÑA

$1.00 CADA ASIGNATURA. CLASES individuales: Inglés, Francés, Alemán, Taquigrafía «Pitman» y «Gregg» Mecanografía, Ortografía Teneduría de Libros, Correspondencia, Aritmética. CLASES POR CORRESPONDENCIA. Ingreso E. Ingenieros. Bachillerato. Curso Procurador. Pida prospectos. **Neptuno 78 y 80, altos, esquina a Manrique. Telf. M-7849.**

CARMEN POMARES. PROFESORA de piano y Mandolina, $3.00 mensuales Enseña sistema rápido, pudiendo tocar piezas populares en muy corto tiempo. Puede estudiar por el plan que desee. Pronta preparación para exámen de piano de Kindergarten. Informes: Reyes 15 Víbora, Teléfono X-1465. E-1

e2 COLEGIOS

CURSOS Y PRECIOS ESPECIALES para el verano. La mayor Academia Comercial de Florida. Universidad Comercial de Florida Southern Brothers, Rectores. Escribanos pidiendo datos, precios, etc. Southern Brothers, 11NE. First Ave., Miami, Florida, U.S.A. E-2

e3 ACADEMIAS

ACADEMIA SAN JUAN

Próxima apertura. Dirigida por señoritas. Ultima creación: Corte Costura, Taquigrafía, Mecanografía, Ortografía, Solfeo, Piano y Mandolina. Juzgue su adelanto, con este sistema. Dos clases gratis. Precio de situación. Nadie igual. Absoluta seriedad, Corrales número 210 (casi esquina Rastro). E-3

INTERES GENERAL

CANDIDO GONZALEZ. MECANICO eletricista, instalaciones eléctricas y sanitarias. Traslado de lámparas, precios muy económicos. Teléfonos F-5572 y A-0121. PA-1

ECONOMIA NACIONAL

Información sobre distintos aspectos de la Economía Cubana; y cursos especiales de la propia Economía, por correspondencia.

Interesa a empresarios mercantiles, profesores, periciales, estudiantes, iniciados y vocacionales en Economía.

Orientaciones de Civilización Económica aplicadas al fin práctico de vivir y progresar. El conocimiento de los hechos, sistemas y circunstancias económicas, peculiares del país, facilita el éxito.

Solicite información, gratis, del Instituto de Economía Nacional, Avenida de los Aliados 38, Marianao, Cuba. LG

...LETIN 42

...OURTHS-MAHLER

...Herederos Burlados

(ALBERT ADELT)

Novela

...aducción del alemán de M. Rodriuez Rubí

...DICION EDITA

Barcelona

...venta en «La Moderna Poesía». ...Obispo 135, teléfono A-1171)

...veces ya ...en la mirada de la ...cuando ésta se olvidaba de ...podían observarla.

...podía significar aquella ...ática mirada?... ¿Qué incóg- ...intención se encerraba en ella?

Leonor había vuelto la cabeza y charlaba animadamente con Botho, que estaba a su lado, en tanto que Gitta fué a sentarse junto al conde. Los barones ocuparon las cabeceras de la mesa, entre las dos jóvenes pareja.

Lindeck manteníase reservado con su compañera de mesa, aunque dentro de los límites de la inevitable cortesía, más sin ser dueño de impedir que sus ojos buscaran el rostro de Leonor, cuya fresca belleza le encantaba más cada día. Aquel hoyuelo que sólo se dejaba ver, junto a los labios, cuando una deliciosa sonrisa los entreabría, le causaba verdadera fascinación, y siempre deseaba que volviera a presentarse cuando acababa de desaparecer... ¿Qué decir de la admirable coloración de su aterciopelada tez? Todo el conjunto de aquella criatura sin par, tenía un sello de frescura e inmaculada pureza que sólo el contemplarla era un regalo para la vista y para el corazón.

Como Botho abrumara a Leonor con sus asiduidades e insulsos cumplidos, Lindeck sintió impulsos de cogerle por el cuello y separarle de la joven como si fuera un molesto insecto.

o o o

Así transcurrieron varias semanas, durante las que el militar no se dió punto de reposo en el asedio de la fortaleza, pero sin conseguir que la opulenta doncella tomara en serio sus amorosos requerimientos. Muy al contrario, Leonor aprovechaba todas las ocasiones para darle a entender lo inútil de sus afanes, pero el oficial seguía firme en su puesto atribuyendo burlas y desdenes a coquetería femenil, que gusta hacerse desear antes de entregarse.

—Si yo pudiera platicar con ella a solas, ya hace tiempo que estaría al cabo de la calle—decía con frecuencia a sus familiares.

Pero en vano procuraba encontrarla en sus paseos por el bosque; en vano volvió repetidas veces solo a Lemkow, intentando hacer valer sus derechos de pariente. Siempre fué implacablemente despedido, y hubo de contentarse con verla en Lossow, durante los partidos de tenis, o en presencia de su madre y hermana, cuando con ellas iba al castillo.

No creemos necesario añadir que tanto la madre como la hermana hacían prodigios de habilidad para dejar a Botho algunos momentos solo con Leonor, pero estos breves instantes no bastaban al temible conquistador para alcanzar sus fines. Apenas empezó a flecharle el monóculo y a suspirar, la joven se mostraba o bien fría y distraída, o tan jovial y burlona que era imposible decir una palabra en serio.

Más todo esto no bastaba para quebrantar la absoluta confianza de Botho en la victoria.

Ni Enrique ni Leonor dejaban de presentarse puntualmente en Lossow, para tomar parte en los partidos de tenis. Entre ambos continuaba el latente estado de guerra. Gitta podía estar satisfecha de su obra; sus manejos habían conseguido crear antipatías entre el conde y su prima, así por lo menos se lo figuraba ella, más no por eso dejaba de desear que su hermano y Leonor se prometieran cuanto antes.

A pesar de la aparente frialdad que reinaba entre Leonor y el apuesto conde, existía un algo indefinible que los atraía el uno hacia el otro. Cuando los bellos ojos de la heredera tropezaban impensadamente con la luminosa y dominadora mirada de Lindeck, aceleraba su corazón los latidos, rebelándose contra la impuesta diferencia. Con disimulo observaba si los ojos del conde tenían la misma expresión al posarse sobre Gitta, más nunca pudo sorprender en ellos la ardiente mirada que tan honda perturbación producía en su alma. Muy al contrario, diríase que al mirar a Gitta aquellos expresivos ojos se tornaban fríos e indiferentes.

«¡Qué hipócrita!... pero ¡qué hipócrita!», se repetía Leonor mentalmente, con amargura.

Ya hacía tiempo que Enrique había dejado de luchar contra el sentimiento que le inspiraba la hija de Fritz. Mucho le dolía el encontrarla tan fría y casi hostil, llegando a dudar de que pudiera conseguir su amor, más de pronto una de aquellas enigmáticas miradas que a veces brillaban en los zafiros ojos, venían a consolarle, demostrando, que, a pesar de las apariencias, no era tanta la hostil indiferencia de la seductora americana.

Pero entonces ¿por qué se daba la molestia de fingir?—pensaba el conde sin encontrar la clave del problema. No cabía en lo posible que su rencor fuese aún consecuencia de la pasada visita. Mucho le molestaba el no poder hablar con Leonor, sin la inevitable presencia de sus primos. No era posible entablar una conversación, pues o la cortaba ella misma, o intervenía Gitta.

Al igual de Botho, la buscaba por el bosque, sin haber tenido hasta entonces la suerte de encontrarla.

Más en cierto día, la joven castellana emprendió un largo paseo para disfrutar de los encantos de la selva, cuya fronda ostentaba la exuberante frescura de la primavera. Leonor sintióse conmovida por el grandioso espectáculo de la naturaleza, y espontáneamente acudió a sus labios una popular y bellísima balada alemana, que muchas veces oyó cantar a su madre. La gentil americana poseía una voz clara y bien timbrada, que se elevó con cálido acento en la soledad y silencio que la rodeaban. Hasta los pajarillos interrumpieron sus gorjeos para escuchar el íntimo encanto del melancólico lied, que llevado en alas de la brisa, llegó hasta los oídos de Enrique von Lindeck, que a cierta distancia cruzaba el bosque a caballo. Los sones melodiosos de la canción fueron causa de que no pasara de largo, sin adivinar la presencia de la que tanto ansiaba ver. Deteniendo el caballo, escuchó sin atreverse a respirar.

El corazón de Lindeck latió intranquilo. Aquella voz joven y fresca le pareció conocida y le atrajo con fuerza magnética.

Bajóse de un salto del caballo y ató éste a un árbol, deslizándose con paso quedo en la dirección que le señalaba el canto.

No tardó en acercarse, más antes de dar vista a la cantora, calló la voz de repente, y momentos después oyó que Leonor hablaba con alguien. Sin darse cuenta de lo que hacía, permaneció escuchando, oculto por la tupida hojarasca. También pareció que se detenía la joven a quien oyó decir:

—¿Qué es eso, Catalina?... ¿Por qué llora usted?

Estas sencillas palabras, fueron pronunciadas con un sincero acento de compasión.

E.C.D. 2016

La realización del pacto llamado de Locarno Oriental depende de Alemania

LAS NUEVAS COLONIAS ESCOLARES

Por Alfredo M. Aguayo.

DE VACACIONES

Por iniciativa de la primera dama de la República, la señora Carmen Ledón de Mendieta, se ha constituido en esta ciudad un organismo oficial llamado «Patronato Nacional de Colonias Infantiles», cuya misión, según palabras textuales del Decreto-ley que lo ha creado, consiste «en organizar en todo el territorio nacional colonias infantiles que se dedicaran a la asistenica educativa y sanitaria de l a niñez desvalida.»

Preside tan útil y humanitaria institución su inspiradora la señora Carmen Ledón de Mendieta, y es su directora una mujer de excepcionales condiciones de inteligencia y de carácter: la señorita Hortensia Lamar. Secretaria y Tesorera son, respectivamente la señorita Silvia Shelton y la señora Amelia Mesa de Preston y Bibliotecaria-archivera la señorita Oria Albarrán. Forman asimismo parte del Patronato de colonias infantiles un selecto grupo de entusiastas damas, que aman y comprenden la niñez. Entre ellas se cuentan las señoras María Albarrán de Presno, María Dolores Machín de Upmann, Ofelia Abreu de Morales y otras no menos distinguidas.

Para servir al Patronato en los asuntos técnicos se ha nombrado una Comisión Consultiva compuesta de médicos, pedagogos, abogados, ingenieros y otros profesionales de reputación, los cuales prestarán al Patronato el valioso concurso de su experiencia y sus conocimientos. De estos colaboradores, uno de los más importantes es la señorita Martina Guevara, Directora de la escuela de enfermeras, acertadamente elegida para el cargo de Inspectora de las colonias. En nadie de mayor prestigio y competencia podía recaer dicha designación.

El Patronato de colonias infantiles satisface en Cuba una necesidad que no puede encarecerse demasiado. Nuestra población infantil está depauperada, mal nutrida, anemica y amenazada por la tuberculosis y otros males gravísimos, si bien susceptibles de curación. Para salvar a nuestra niñez desvalida del cruel destino que quizá la aguarda o para atenuar al menos su mal estado de salud, se han establecido las colonias de vacaciones, hoy difundidas en todos los países cultos.

Estas obras de preservación llevan los niños durante algunas semanas a la orilla del mar, a las montañas, a lugares de campo donde haya un clima saludable o a manantiales cargados de aguas salutíferas.

Las nobles y abnegadas damas que componen el Patronato de Colonias Infantiles se inspiran en un amor desinteresado a la niñez. La obra que van a realizar no es menos fecunda y necesaria que la instrucción impartida en las escuelas públicas. El Patronato velará por la salud de nuestros niños pobres, procurará fortalecer sus débiles cuerpos nutriéndolos bien, proporcionándoles aire puro y ejercicio apropiado y concediéndoles el don de algunas semanas de alegría y de vida feliz, no menos necesarias para la niñez que el alimento, el sueño y el vestido.

Para lograr los fines que persigue el Patronato, se aplicarán los medios más recomendados por la higiene, la medicina y la pedagogía. Se organizarán las colonias de tal modo que respondan a las enseñanzas de la ciencia y a la experiencia adquirida en esa clase de obras de preservación del niño. La selección de los colonos será hecha de la manera más escrupulosa. Así los directores de las colonias como médicos, maestros, enfermeras y demás auxiliares serán designados entre las personas que reúnan las mejores condiciones para su importante labor. Los niños serán tratados cariñosamente. Tendrán una alimentación nutritiva, apetitosa y variada, sueño abundante y reparador, ejercicios apropiados a las condiciones de su débil naturaleza y, en su suma formarán las colonias verdaderos paraísos donde serán ignorados el fastidio, las privaciones, la disciplina rígida y severa y el orden impuesto por la coacción. No habrá en ellas caricaturas de repúblicas o ciudades escolares, pero maestros y colonos serán una comunidad donde todos se tratarán afectuosamente, como amigos, compañeros y colaboradores.

No serán las colonias escolares una carga para el Tesoro Nacional. Los gastos que ocasionen, incluso los de construcción y alquileres de edificios, adquisición de mobiliario y ropas, sueldos de sus empleados y compra de alimentos, serán satisfechos con el producto de dos sorteos de la Lotería Nacional.

Las altruistas damas que componen el Patronato de Colonias Infantiles no pueden hacerlo todo por sí solas. Se trata de instituciones de carácter social que necesitan la cooperación de todos. Deberán servirles con buena voluntad los maestros, las Juntas de Educación, los médicos, los arquitectos, los padres de familia, los comerciantes e industriales y, en suma, todas las fuerzas vivas de la Sociedad. La mejor manera de acertar en esa obra colectiva es evitar la crítica llevando cada uno al acervo común una parte de su actividad o de sus bienes materiales o espirituales.

Las primeras colonias escolares de este año se inaugurarán en la segunda quincena de julio. La permanencia de los niños en ellas durará cuatro o más semanas.

Nos proponemos informar con regularidad al público de la marcha de las futuras colonias, hablando de su vida, su organización, los beneficios, etc. Para que el empeño de que hablamos pueda prosperar es necesario ganar para el mismo el corazón del pueblo. Parodiando el conocido lema del A B C podemos decir: el porvenir de nuestros niños pobres está en las colonias infantiles. Todos unidos con el Patronato de Colonias Infantiles.

DOCE HIDROAVIONES DE EE. UNIDOS A ALASKA

SAN DIEGO, julio 17. (AP)—Doce hidroaviones navales partieron hoy para su viaje hacia Alaska por etapas cortas.

Una legión de nazis contra el C. Dollfuss

Centros de propaganda y oficinas con el mismo fin se encuentran funcionando

VIENA, julio 17. AP.—El periódico «Weltblatt», informa que los fugitivos nazis procedentes de Clagenfurt están en connivencia con el gobierno de Yugoeslavia para formar una legión carintia en las ciudades fronterizas, similares a la legión austriaca de Baviera. También organizan centros de propaganda en contra de Dollfuss y manejan oficinas semejantes a las nazi de Austria.

Los periódicos de Munich se esfuerzas en hacer patente la no existencia de indicios de cordialidad, sino de una cooperación sistemática entre Berlín y Belgrado, y entre el partido nazi y organización nacionalista pan-serbiana «Naroda Oddrana».

Se ha sugerido que los pan-serbianos esperan apoderarse de Carintia si los nazis derrotan a Dollfuss.. La oficina extranjera no ha hecho comentarios, pero ha confirmado que muchos austriacos han huído hacia Yugoeslavia últimamente.

SOLICITA EL DIVORCIO UNA HIJA DE WILSON, EL EX-PRESIDENTE DE E. U.

LOS ANGELES, julio 17. (AP).—La esposa del Senador William G. McAdoo, hija del ex-Presidente Wilson, ha presentado demanda de divorcio fundada en la incompatibilidad de caracteres.

El esposo, hasta ahora, no se opone a los propósitos de su cónyuge.

Temblor de tierra muy intenso se ha sentido en Panamá

Los edificios más sólidos trepidaron, pero no se sabe de desgracias personales

PANAMA, julio 17. (AP.)—A las 8 y 34 de esta noche se ha sentido un templor de tierra de inusitada fuerza en esta población que ha alarmado a sus haibtaciones haciendo trepidar los edificios modernos más sólidos y las lámparas de todas las casas.

Los informes que se reciben de Colón y otros lugares de la costa del Atlántico indican que allí fué también intenso el temblor, saliendo los vecinos a la calle por temor a morir aplastados.

En los teatros de esta ciudad hubo pánico por algunos minutos.

Hasta ahora no se sabe de daños materiales.

Los oficiales del Bureau Hidrográfico del Canal han anunciado que son dos las sacudidas ocurridas y que el centro de la perturbación sísmica está de 75 a 100 millas de aquí.

EL PRESIDENTE ELECTO DEL ECUADOR VISITARA A BUENOS AIRES

BUENOS AIRES, julio 17. (AP.)—La Cancillería ha recibido un aviso de que el presidente electo del Ecuador, señor Velasco Ibarra llegará probablemente a esta capital el 25 de los corrientes en aeroplano, procedente de Chilena.

El gobierno está haciendo preparativos para acoger con honores y festejos extraordinarios al distinguido visitante.

Los arcaicos medios de transporte de San Francisco, salen del ostracismo, a consecuencia de la huelga en dicho estado

La huelga de San Francisco obligó a muchos choferes a abandonar sus autos debido a la escasez de gasolina, pero esta no afectó de ningún modo a Dick Harris, quien, como se ve en la foto, sacó su caballito y su «buggy» y fué por gasolina a una estación de las afueras. Las compañías petroleras no se atreven a distribuir el preciado líquido a domicilio, porque temen que sus camiones sean atacados por los huelguistas.

Los patronos de San Francisco acceden a que se someta el conflicto a un arbitraje, si los trabajadores están dispuestos a acatar el fallo

Doscientos comunistas han sido detenidos por la Policía, por creer que la huelga ha obedecido a sus instigaciones, a pesar de que los gremios obreros desmienten la versión

SAN FRANCISCO, julio 17. (AP). Mientras se registraban distintos actos de sabotaje, las vidrieras de algunos establecimientos caían hechas añicos por las piedras de los huelguistas y varios rompehuelgas eran apaleados en el segundo día de huelga general, la Junta designada por el Presidente Roosevelt para resolver el conflicto anunció que el Comité de la huelga estaba estudiando una proposición consistente en que el pleito se someta a un arbitraje.

Agregó la Junta que los patronos han aceptado la idea de que el conflicto se resuelva por medio del arbitraje, siempre que los líderes obreros den su consentimiento para ello y se comprometan a respetar el laudo.

En Portland se ha convocado un mitin para decidir si se cancela o no la huelga general, pues son muchos los obreros que no están conformes conque continúe el movimiento.

Debido a los esfuerzos de las autoridades han llegado provisiones a San Francisco y con ese motivo han vuelto a abrir sus puertas unos cincuenta y un restoranes que cerraron hace días por habérseles agotado todas las existencias. Algunos tranvías han comenzado a circular por la ciudad con autorización de los propios huelguistas.

Cerca de 4,600 soldados de la Milicia Nacional se encuentran preparados en los lugares estratégicos, convenientemente armados con tanques, ametralladoras y fusiles con bayoneta calada, dispuestos a intervenir en cualquiera alteración grave del orden.

Las autoridades han dado detallada cuenta del desenvolvimiento de la huelga al Presidente Roosevelt que se encuentra a bordo del crucero «Houston» navegando con dirección a las islas Hawaii.

El administrador de la NRA, Mr. Johnson, que se halla en San Francisco, ha prometido ayudar a todos cuantos se interesen por solucionar el conflicto y el senador Wagner se dirige a Portland en avión para prestar su concurso a las autoridades.

Los funcionarios federales de Wáshington encargados de auxiliar a los eseados, después de otra investigación que practicaron hoy, decidieron que por el momento no es necesario que el gobierno dedique su atención a San Francisco.

La policía ha arrestado a 200 comunistas y anuncia que anda buscando a los líderes, a pesar de que los gremios insisten en que la huelga no ha obedecido a instigaciones de los elementos comunistas como piensan las autoridades.

Los huelguistas de Oakland han dado aviso a la mayoría de los restoranes y a algunos otros establecimientos, conminándoles a que cierren sus puertas, y algunos comerciantes son amenazados con la colocación de bombas.

Los mercados de Minneapolis están cerrados y la mayoría de los camiones inactivos a causa de la huelga que sostienen unos 7,000 conductores de camiones. El Gobernador del Estado ha dado orden a las milicias para que concedan toda clase de protección a los ciudadanos.

De Huntville, Alabama, se reciben noticias informando que se registraron serios desórdenes, obligando los huelguistas a que cerrara la última fábrica de tejidos que continuaba trabajando después del cierre de otras cinco.

Las huelgas de Kohler y San Antonio continúan, mientras que la comisión laborista nacional del partido socialista recomienda a sus divisiones en el país que cooperen con los obreros agremiados y demuestren su simpatía por el movimiento que sostienen los obreros de San Francisco.

EL COMITE DE LA HUELGA DE SAN FRANCISCO A FAVOR DEL ARBITRAJE

SAN FRANCISCO, julio 17. (AP.) La Comisión de Huelga General ha aconsejado a los estibadores huelguistas que sometan las diferencias a un arbitraje y pida a los gobernadores de los tres Estados y a los alcaldes de las ciudades afectadas, que apelen a Roosevelt, a fin de que ambas partes sometan todas las dificultades al arbitraje.

La proposición depende de «la aceptación de parte de los patronos y empleados comprendidos en la disputa.»

Nuestros civiles armados de palos atacaron las oficinas de un periódico comunista y en otro cuartel comunista destrozaron los muebles y las ventanas, y también dispersaron una reunión radical, según se dice, golpeando a los que hacían resistencia. La policía arrestó a unos 200 que se cree sean comunistas. Uno de los primeros oradores que habló en el Club Rotario en una reunión que se celebró hoy, anunció que se comenzarían a hacer registros.

El Administrador Johnson, en su discurso pronunciado en Berkeley declaró que el proclamar el bloqueo a las cosas necesarias para la vida de todo el pueblo era una «insurrección sangrienta» mantenida por el derecho a la huelga «pero una huelga general es diferente, es una amenaza al gobierno, es una guerra civil». Las tropas de Oakland han colocado ametralladoras en los techos de los almacenes.

El niño Connor, secuestrado hace días, apareció ya

Después de cinco días de ausencia, apareció caminando sólo por detrás de su casa

EASTVIEW, New York, julio 17. (AP).—El niño Connor que desapareció hace días fué hallado hoy vivo. Se le descubrió cuando se encontraba caminando detrás de su casa con la cara llena de arañazos de las zarzas, después de haber estado casi cinco días en los bosques.

La policía opina que Bobby Connor, 21 meses de edad, por quien se estuvieron realizando búsquedas durante cinco días, fué secuestrado y después devuelto a los bosques cerca de la casa donde se le encontró hoy. Los médicos dicen que el niño se halla enfermo a causa de la falta de agua, pero esperan que mejore.

A causa de haberse encontrado el niño, se espera que dejen en libertad a Henry Forrestier, baratillero excéntrico, que había sido arrestado. No se hizo entrega del dinero que se exigía por el rescate, debido a que los padres son pobres.

Dicha nación está incluída en el convenio, siendo, además, indispensable su aceptación

En la Cámara de los Comunes, dijo Chamberlain, que si el Pacto no era aceptado por Alemania, no podría sorprenderse ni resentirse si las naciones tomaban medidas de protección

LONDRES, julio 17. (FP).—La Gran Bretaña, en cuanto a lo que se refiere a su gobierno y parlamento, ha dado su aprobación al nuevo plan francés para un «Locarno Oriental», cuyas bases dió a conocer el ministro de Estado frances M. Barthou al gabinete británico durante su reciente visita a Londres.

Los detalles del plan, que no encierra ninguna obligación nueva para la Gran Bretaña, han sido divulgados por Sir John Simón, secretario de Relaciones Exteriores, en la Cámara de los Comunes. El plan no solamente incluye a Alemania, sino que su aceptación es indispensable y ofrece a ese país así como también a los demás estados continentales un nuevo programa sobre el cual basar la paz y la seguridad europeas.

Sir Austen Chamberlain, ex-secretario de Relaciones Exteriores y autor del pacto de Locarno, dijo durante el debate que se registró en la Cámara de los Comunes que si Alemania no aceptaba el pacto no podría sorprenderse ni resentirse porque las demás naciones adoptasen inmediatas medidas para su propia protección.

En una palabra, el plan es un pacto de mutua asistencia entre Rusia, los Estados del Báltico, Polonia, Checoeslovaquia y Alemania. Sería análogo al pacto original de Locarno y traería a Rusia al tratado ya existente en las mismas condiciones y con las mismas obligaciones que tienen adquiridos los gobiernos de la Gran Bretaña e Italia hacia Francia y Alemania.

El Soviet daría también garantías a Francia y a Alemania de que actuaría a favor de cualquiera de ellas que resultara atacada por la otra. Además el plan incluye seguridades dadas por Francia con respecto a la frontera occidental de Rusia y a Alemania en relación con la frontera oriental.

Esto es lo que el secretario de Relaciones Exteriores Sin John ha calificado de «hueso limpio» del plan. Ve en él grandes promesas para la paz de Europa y considera que el pacto no representa en manera alguna el agrupamiento de unos estados contra otros.

No hizo referencia el secretario de Relaciones Exteriores a los dos arreglos suplementarios que M. Barthou sugirió en sus conversaciones de Londres de principios de la semana pasada. Estos fueron un «Locarno meridional» que comprendiera a Italia, Yugoeslavia, Turquía y Grecia y alguna clase de acción en virtud de la cual las potencias signatarias del tratado de Locarno existente y los participantes en los proyectados arreglos unieran los tres instrumentos bajo la Liga de las Naciones.

En nombre propio y de sus compañeros de gabinete, el secretario de Relaciones Exteriores dió su aprobación sin reservas al Locarno Oriental. Después de afirmar rotundamente que no envuelve ningún nuevo compromiso para la Gran Bretaña, los miembros de la Cámara de los Comunes aprobaron las manifestaciones del representante del Gobierno. Ni laboristas ni liberales han hecho censuras al pacto.

Hay cuarenta y cuatro muertos en Polonia, por causa de inundaciones

VARSOVIA, julio 17.—(AP). Hasta ahora se sabe que ha habido 44 muertos a causa de las inundaciones ocurridas ultimamente, pero debido a que las comunicaciones están interrumpidas a causa de las lluvias, es imposible efectuar una comprobación exacta.

Se proyecta enviar aeroplanos a inspeccionar cuando mejore el tiempo. El Primer Ministro y el Ministro de Comunicaciones salieron hoy hacia Crascovia a fin de ofrecer su ayuda.

Investigación ordenada por Mr. Roosevelt

Quiere conocer todo lo que se refiere al servicio aéreo postal con las Repúblicas

NUEVA YORK, Julio 17 (AP)—Los altos funcionarios de la Pan American Airways, comentando la orden dictada por el Presidente Roosevelt, para que se investigue todo lo referente al servicio postal extranjero, declararon hoy:

«La Pan American Airways recibe con agrado tal investigación. Estamos dispuestos a someter a los funcionarios de Wáshington todos los datos relativos al funcionamiento de nuestra empresa».

La investigación no será causa de que se interrumpa el servicio.

El Departamento de Comunicaciones de Wáshington ha declarado hoy que los Estados Unidos pierden anualmente cerca de $7,000,000 en subvenciones que conceden al objeto de mantener en vigor los contratos postales con la América Latina, la mayoría de los cuales se hallan en poder de la Pan American Airways. De acuerdo con los contratos celebrados en 1928 el Gobierno pagará 312,684,394 durante una década.

El Gobierno, según parece, trata ahora de reducir las subvenciones y se tiene entendido que ello en manera alguna significará la modificación de las rutas de la Pan American, la cual ha estado funcionando por espacio de varios años, obteniendo ventajas del negocio.

Los funcionarios admiten que las subvenciones eran importantes cuando comenzó a establecerse la red de rutas aéreas, pero el Gobierno considera que ya puede reducirlas.

HERMANDAD Y NEGOCIO

Por ANTONIO ESCOBAR

Sabido es que hoy no se gana ra peligros; los hay por todas tes; meramente nacionales o i nacionales. Entre estos últimos gura el japonés, del cual se mucho en los Estados Unidos la América latina.

En esta última causan alarma importaciones japonesas y la gración japonesa. En el Bras ha votado una ley —y es la s da de su clase— que limita trada de inmigrantes japones 2 por 100 del total ya estab en el país.

Y en la Argentina, Brasil Uruguay hay mucha hostilidad mercancías japonesas; tanta en los Estados Unidos; y se ra que en breve se dictarán didas hostiles a ellas.

Un perito americano, el Dr. Presidente del Comité Ejecuti Instituto Americano de Droga tiene un vasto negocio en la Am del Sur, ha aconsejado a las em de ese ramo que se apresuren tablecer sucursales en aquella marca. —Nunca —ha dicho— h do mejor la ocasión para los ricanos. El nacionalismo anti ricano está en baja en todo el tinente y la simpatía hacia los dos Unidos ha tenido una alza como resultado del acto Estados Unidos al echar abajo tratado con Cuba la Enm Platt.

Y ha agregado el Dr. Weiss —En todos aquellos países q visitado, los hombres de Est los de comercio esperan negoci nes para tratados recíprocos con los Estados Unidos. La co tencia entre Alemania, Fran Inglaterra es menos agresiva hace años. muchas de las casa manas y francesas establecid la Argentina y el Brasil no ha dido resistir los cuatro últimos de depresión y de cambios di y se han visto obligadas a reti

En la Argentina, según Mr. la situación actual es mucho que la existente hace un año porvenir parece prometer. Sa dose de las lluvias excesivas q habido en otras partes del m la Argentina cuenta con buenos cados para sus grandes cosech granos y está viendo crecer rá mente en el extranjero la d da para su vaca y su carner Buenos Aires se están edifi muchas casas y otros edificios la ciudad se ven por todas muestras de prosperidad.

También ha expuesto el docto en el Brasil, donde hay un miento en pro de la rebaja d derechos de Aduanas, la pro dad es mayor que en estos ú años. Aunque se está quemand café en grano, para cumplir el grama decretado por el gobiern destruído es de baja calidad pequeñas cantidades. Y así en de Janeiro como en San Pab edificación ha revivido con p análogos a los de la Argentina

Y terminó diciendo Mr. acerca del Uruguay, que allí es generalizada la afición a los ductos de los Estados Unidos, se están resolviendo los proble financieros y que es posible un mento en las exportaciones.

Todo lo cual es satisfactorio lo sería más que entre los Est Unidos y nuestras repúblicas marchase «sin priesa, pero sin gua» al establecimiento del cambio.

Mientras entre los pueblos tan las vallas aduaneras, no p haber entre las naciones verd ra amistad.

Por medio de una subvención importante, Francia concede apoyo a la marina mercante

En virtud de la llamada «Ley Tasso», que ha sido promulgada, se conceden ciento cuarenta millones de francos con destino a la marina mercante libre, para lo que se subirán las tarifas

PARIS, julio 17. (AP).—Con la promulgación de la llamada Ley Tasso, el gobierno comienza una subvención considerable para la marina mercante francesa, que se espera tenga efecto en el comercio internacional de importación. Lo importante para Francia es salvar la marina mercante que se encuentra en una situación desesperada.

La Ley Tasso estipula 140,000,000 francos anuales para la marina mercante libre. Estos fondos se levantarán aumentando las tarifas aduanales en un máximo de 4 por ciento.

En vista de esta provisión los americanos y otros productores extranjeros de aquí, cuyos negocios se encuentran ya perjudicados a causa de los impuestos elevados, no reciben con entusiasmo la nueva ley. En efecto, ya se ha hablado de represalias.

Debido a que la tarifa de aumento es aplicable a cada clase de mercancía, y la lista de mercancías exceptuadas no será publicada hasta más tarde, y puede ser revisada anualmente si fuere necesario, es obvio que se ha introducido una nueva fuente de incertidumbre y favoritismo potencial en el comercio.

El dinero de la subvención se dedicará principalmente a contribuir al pago de los jornales pero hay también un 9/19 de un céntimo de subvención por tonelada gruesa en los barcos, de acuerdo con el tonelaje y la velocidad. Los barcos que reciben subvención deben ser operados por compañías francesas, bajo la bandera francesa, llevar exclusivamente tripulación francesa y tener su puerto matriz bien en Francia o en Algeria.

Que los embarques franceses necesitan ayuda no ha sido negado por persona alguna. Cerca del 25 por ciento o sea 797,150 tonelaje de barcos franceses ha estado inactivo desde junio 1. La falta de actividad de las embarcaciones en todo el mundo ha sido reducida en un 33 por ciento desde enero de 1933, mientras que los barcos inactivos franceses han sido reducidos solamente al 10 por ciento en ese período. En julio el tonelaje francés en construcción descendió a 17,000 toneladas.

Estando Francia en la encrucijada del comercio marítimo del mundo, no puede competir con flotas que hacen escala en los puertos franceses en viaje de una a otra parte del mundo y los cuales, por lo tanto pueden ofrecer tarifas más bajas para transportar mercancías desde Francia y para ella.

Además, los obreros de las compañías embarcadoras francesas trabajan a base de ocho horas, lo cual hace el costo de los jornales muy elevado. También ha habido una desastrosa competencia de países como los Estados Unidos e Inglaterra, cuya moneda ha sido depreciada, así como los malos efectos en general que han ocasionado la reducción del comercio mundial.

Las autoridades no creen que la respuesta de Francia será reducir la Marina Mercante, aunque ocasione una pérdida contínua. El presente tonelaje se considera indispensable para mantener la actividad comercial, para asegurar las relaciones entre las colonias y la madre patria y desde el punto de vista de defensa nacional, para transportar tropas a las colonias y mantener el suministro de alimentos y materias primas durante las hostilidades. Es por estas razones que Francia está efectuando estas adiciones importantes a su ya extenso sistema de subvenciones.

LOS PENADOS DE LA ISLA GIUDECA, EN VENECIA, HAN QUEMADO LA PENITENCIARIA

VENECIA, julio 17. AP. Un incendio que se supone fué originado por algún grupo de penados que proyectaba la fuga, ha causado enormes daños a la penitenciaría de Venecia en la isla de Giudeca.

Las autoridades dicen que los 370 penados que cumplían prisión en ese establecimiento han sido encerrados en la iglesia y están fuertemente custodiados.

Alemania está en desacuerdo con los fideicomisarios de los empréstitos Daweș-Youug

Las reservas que hay en los Bancos son 4.200 millones del empréstito Dawes y 6,300, del de Young, las que no pueden ponerse a disposición de los «trustees» de esos empréstitos

BERLIN, julio 17. AP. El gobierno ha publicado una nota en la prensa manteniendo que la resolución de los trustees del empréstito Dawes de retener el importe de los derechos de importación como garantía de los pagos pone en peligro los intereses del Reich.

Agrega que «se adoptarán las medidas necesarias a fin de que los ingresos se utilicen en los fines a que han sido destinados», lo que se interpreta como una amenaza para la confiscación de las sumas depositadas en el Reichsbank.

Sigue diciendo la nota del Gobierno que las reservas de divisas extranjeras que se hallan en el banco no pueden ponerse a la disposición de los trustees de los empréstitos de Dawes y Young. Consisten dichas reservas en 4.200 millones de marcos del empréstito Dawes y 6.300 del empréstito Young.

En vista de estos antecedentes, el Gobierno alemán se ha puesto en contacto con los gobiernos de los países que emitieron los empréstitos a fin de mejorar la situación y restaurar la capacidad alemana para llevar a cabo las transferencias.

Ya se ha llegado a un acuerdo—dice la nota—con el gobierno de la Gran Bretaña. El Gobierno ya se ha dirigido en igual sentido que lo hizo el de Londres a los gobiernos de otros países.

HA SIDO PUESTO EN LIBERTAD THEODORE DUESTERBERG

MUNICH, julio 17. AP. Se ha sabido hoy que Theodore Duesterberg, ex candidato presidencial, colider de los Stahlhelm con Seldte, ha sido libertado del campo de concentración de Dachau.

Duesterberg se opuso el día 30 de enero de 1933 a que los Stahlhem respaldaran a Hitler. Se presentó candidato presidencial contra Hindenburg en la primavera de 1932, y fué preso por la policía secreta mientras pasaba unas vacaciones en Baviera el día 6 de junio. Se dice que su liberación se debe a la intervención de los oficiales de los Stahlhelm.

Inglaterra desea esclarecer las causas de la muerte a tiros, de un oficial de marina

Según la versión oficial, el aludido marino y varios de sus compañeros, fueron tomados por contrabandistas por un guardacostas turco, el que, al no contestarle, abrió fuego

ESTAMBUL, julio 17. (AP.)—Dos cruceros y diez destroyers de la armada inglesa anclaron esta noche frente a la isla griega de Samos y otro crucero, el insignia «Queen Elizabeth», se encuentra navegando rumbo a estos mares, mientras continúan las negociaciones encaminadas a que se investigue la muerte de un oficial de la Marina de guerra inglesa que perdió la vida a causa de los disparos que le hicieron los soldados turcos.

El teniente médico de la Armada inglesa J. W. Robinson fué muerto el sábado por la dotación de un guardacostas turco que, según la versión oficial, confundió a la víctima y a los demás oficiales que le acompañaban con contrabandistas.

La versión oficial dice que el personal del guardacostas le dió el alto a los supuestos contrabandistas y como no hicieran caso de la orden, abrió fuego sobre ellos.

Los oficiales ingleses se hallaban en una pequeña embarcación en la que se proponían visitar la isla de Samos para dedicarse allí a realizar algunos ejercicios de natación.

El cadáver del teniente Robinson no se ha encontrado, por lo que las autoridades militares inglesas han solicitado permiso para realizar su búsqueda.

El Embajador británico, Mr. Loraine ha ido a Ankara con el objeto de intervenir en la investigación.

El subsecretario de Relaciones Exteriores de Turquía, M. Nouman Rafaat Bey, ha llegado ya a esa ciudad.

Los funcionarios otomanos se muestran reacios a hacer declaraciones, limitándoe a lamentar lo que consideran exceso de celo de sus subordinados.

LAS CONFERENCIAS NAVALES PRELIMINARES NO HAN TENIDO EXITO

LONDRES, julio 17. (AP.)—Las conversaciones navales anglo-americanas que duraron más de un mes, se dieron por terminadas hoy, y se ha expresado que se desea concertar algún tratado naval en 1935. Aunque ambas partes han convenido en trabajar para obtener el mejor exito, no están muy seguros de que la conferencia dé los frutos que se quisiera.

Los delegados de la conferencia han indicado que las conversaciones tienen valor, a pesar de la falta de resultados.

Mr. Davis y Sir Binkham han cambiado impresiones con John Simon y con otros ingleses, a fin de reanudar las conversaciones preliminares en el otoño, que es cuando se tiene entendido que Ginebra se reunirá para resolver lo concerniente a la conferencia del desorden, y probablemente también para la conferencia naval preliminar.

EL DESASTRE AEREO DEL «SAN JOSE», DEBIDO A LA IMPRUDENCIA DEL PILOTO

BUENOS AIRES, julio 17. AP. La dirección general de Aeronáutica Civil ha informado que el accidente que sufrió en Mar Chiquitica, el día 21 de junio, el avión San José, de la Pan American Airways, en que murieron seis personas, se debió a una imprudencia del piloto, con la agravante de no haber tenido el instrumental de navegación que el Gobierno exige.

EL PRESIDENTE ELECTO DE COLOMBIA, SR. LOPEZ, LLEGO AYER A GUATEMALA

GUATEMALA, julio 17. (AP).—El Presidente electo de Colombia, señor Alfonso López, llegó a las tres de la tarde de hoy por la vía aérea, siendo recibido por funcionarios del Gobierno y muchos diplomáticos.

Varios policías de motocicletas escoltaron al Presidente electo, señor López, hasta el hotel. Con motivo de la visita del futuro primer magistrado de Colombia, se han organizado grandes festejos en su honor.

EL TRIBUNAL SUPREMO DE NORTH DAKOTA FALL CONTRA EL GOBERNAD

BISMARCK, North Dakota, 17. (AP).—El Tribunal Supremo este Estado ha dictado sentencia gún la cual el Gobernador La no puede continuar ocupando el bierno del Estado, porque fué co nado a 18 meses de encarcelamie por conspirar para defraudar al bierno de Washington.

EL PUEBLO BRASILEÑO CONTRA LA ENSEÑA N

RIO DE JANEIRO, julio 17. Durante las festividades por la mulgación de la nueva Constitu al pasar los manifestantes p Club Alemán, que tenía izada banderas brasileña, la alemana de la swástica, la multitud p pió en gritos, por lo que el tiró las banderas de la sw la alemana, dejando sólo la leña. Como con esto no cesa protestas, los socios del Club de nuevo la bandera alemana manifestantes se apaciguaron diatamente.

CREESE QUE DAVE ALLEN FUE OBJETO DE INTRIGA PARA QUITARLE EL PUES

LOS ANGELES, julio 17. (AP Los abogados defensores en la ca sa que se está viendo ante los t bunales locales por inmoralida cometidas por Dave Allen, indic que éste fué objeto de una campa calumniosa con el fin de que p diera su cargo de Director de Casting Corporation, que cuenta c 17.000 extras para la confección de películas.

M.E.C.D. 2016

PLEMENTO DIARIO EN ROTOGRABADO; ACTUALIDAD MUNDIAL

DIARIO DE LA MARINA

HABANA, MIERCOLES, 18 DE JULIO DE 1934

PARA ASUNTOS RELACIONADOS CON EL DEPARTAMENTO GRAFICO llamar al Teléfono M-3775

NOTABLE ARTISTA COREOGRAFICA, que es exponente de belleza y simpatía, no es otra que Celinda, a quien presentamos en esta nota gráfica por ser una artista de recio temperamento y gozar de la admiración pública en los centros artísticos de la Habana (Foto D. M.)

ESTUPENDA VISTA LOGRADA desde un aeroplano de la ciudad de New York, donde aparece en primer término el edificio de la Corte Federal, que puede apreciarse en el centro, la nueva casa de apartamentos "Knickerbocker Village" y un grupo de recientes construcciones de la Babel de Hierro (Foto Wide World)

ALGUNOS DE los socios del Habana Yacht Club en la escalinata de la simpática sociedad, después del almuerzo celebrado allí en honor del señor Enrique Salas, socio del señor Martín Pella, con motivo de cumplimentársele su onomástico (Foto D. M.)

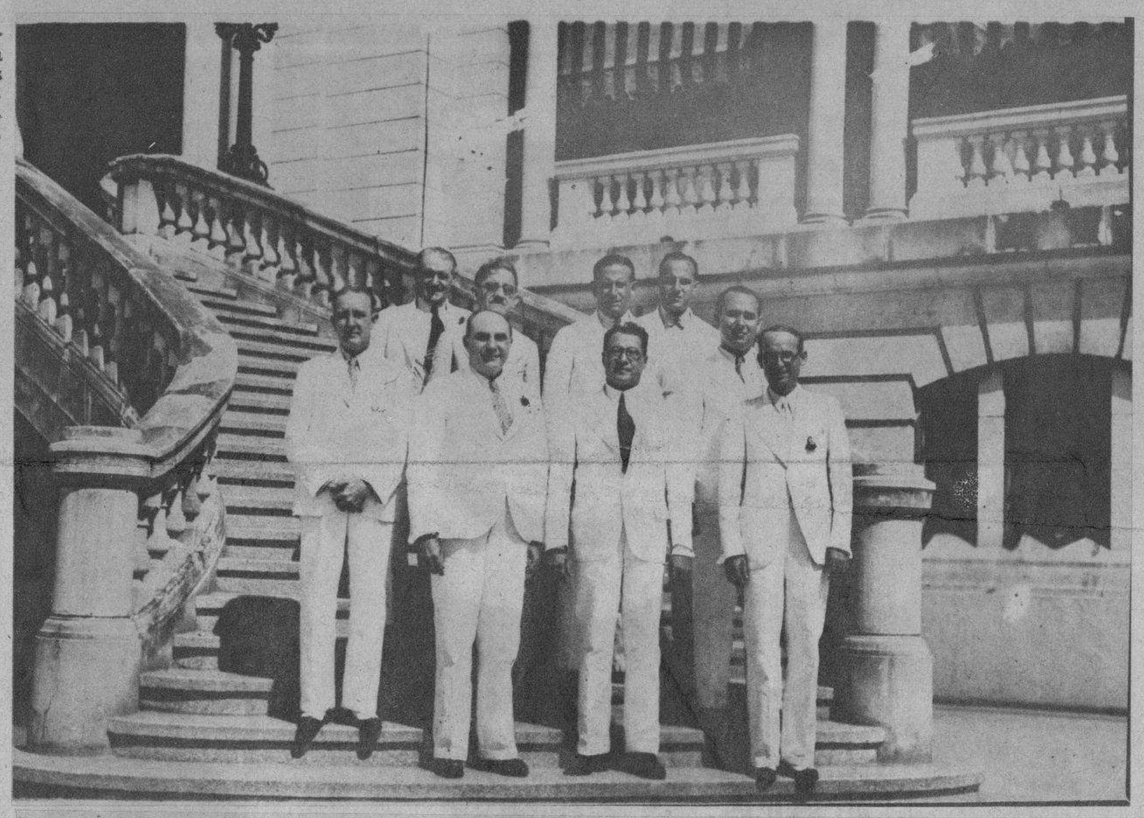

EL GENERAL mexicano, Alvaro Obregón, asesinado el 17 de julio de 1928 durante un banquete que se celebraba en su honor, días antes de volver a la presidencia de su país. Ayer se cumplieron seis años de su muerte y se puede decir que fué la más lucida espada de la revolución mexicana y una de las columnas más fuertes de la transformación espiritual del pueblo de los antiguos aztecas (Foto D. M.)

SIN EL TRAJE MASCULINO que usa con notoria frecuencia, aparece en esta nota gráfica la gran actriz germana Marlene Dietrich, en compañía de su inevitable amigo, consejero y director Joseph Von Sternberg, que ha llegado a ser algo así como un hermano siamés de la interesante estrella y que los ociosos comentadores de Hollywood han fabricado una serie de cromatismos históricos que ya nadie cree. Aquí aparecen ambos amigos en el "hall" del restaurant del Shrine Auditorium (Foto Wide World)

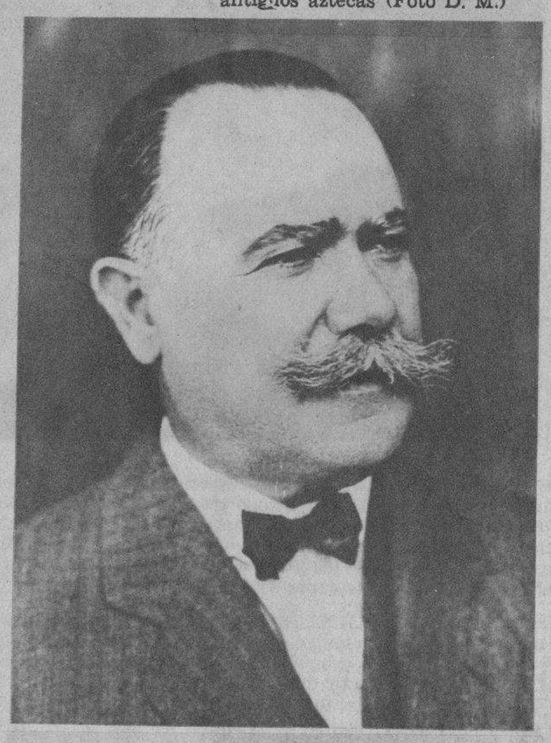

LA SENSACIONAL TESIS de que las leyes de nacionalización del trabajo en —Cuba la del 50 por 100— crean un estado de ánimo análogo al de la atenuante de arrebato y obcecación, fué sostenida por el doctor Rogelio Sandrino, consagrado Letrado de esta capital ante la Sala Tercera de lo Criminal, que la aceptó íntegramente en el proceso por homicidio seguido contra José García Muñiz, lo que constituye un positivo triunfo jurídico del eminente abogado, que defendió a dicho procesado (Foto D. M.)

DIEZ CARROS MISTERIOSOS, como les llaman en Pittsburgh, a los autos blindados, han sido adquiridos para la Policía y Ejército de Cuba en compra reciente a una fábrica de esa localidad. En la foto aparece el flamante auto, que es todo un carro de placer, equipado con dos ametralladoras, tres lanza bombas lacrimógenas y unas cuantas docenas de balas explosivas, amén de otro artefacto bélico muy propicio para excursiones de actualidad (Foto Wide World)

BRIGADA DE LA CARCEL de Santa Clara, que tan activamente trabaja para evitar los desórdenes que elementos perturbadores tratan de llevar a cabo en aquel establecimiento penal (Foto D. M.)

M.E.C.D. 2016

MISS NOBLE OSBORNE se encuentra preocupada de cómo sería ella capaz de colocar en su cartera esta pieza de metal, que si fuera de oro valdría un millón de pesos. La enorme moneda fué fabricada por Marshall Field y Co. Si dicha pieza metálica fuera de oro pesaría 1786 libras (Foto Wide World)

LIMA, PERU.—En la foto mostramos a nuestros lectores una escena de la enorme manifestación celebrada en la ciudad de Lima, en la que se congregaron más de 150.000 almas. Aquí mostramos uno de los aspectos de la fantástica parada (Foto Wide World)

ES ESTE EL MONUMENTO que fué erigido en el Cementerio de la ciudad de Viena sobre la tumba que guarda los restos de Karl Swoboda, fallecido el año pasado a los 51 años. El referido Swoboda ha sido considerado como el hombre más forzudo del mundo. En levantamiento de pesos fué el as de los ases y el record establecido por él será difícil de romper (Foto Wide World)

EN BUENOS AIRES ATERRIZO el Graff Zeppelin, el enorme dirigible germano. En la foto mostramos al enrome barco aéreo en el campo de aviación de Buenos Aires, rodeado de entusiastas argentinos y de la mayor parte de la colonia alemania que vive en esa gran capital (Foto Wide World)

LOS DOCE MANDAMIENTOS del Dictador Hitler, han aparecido en grandes edictos en casi todos los kioskos y postes de anuncio de Berlín, después de la ejecución de los rebeldes en el último intento de sedición. En dichos pasquines se leen órdenes conminatorias del Fuehrer a fin de que no se comente entre el ejército los recientes sucesos (F. W. W.)

EL REY DEL SIAM visitó en días pasados la capital germana con motivo de una invitación del Canciller Hitler. En la foto aparece el soberano de Siam, Rey Prajahdipo, revistando dos compañías del ejército regular, en una plaza de Berlín, con la alta oficialidad de guardia (Foto Wide World)

M.E.C.D. 2016

GA DE HAMBRE, fué el ocurrido recientemente con un gigantes-
ón de más de 26 pies que se hallaba en un lugar de exhibición de
del famoso explorador Frank Buck y abstenerse de ingerir ali-
el referido ofidio. En la foto aparece el reptel y media docena
mbres que tratan de hacerla tragar un trozo de carne (F. W. W.)

TRES DIAS DESPUES de la segunda y sangrienta revolución alemana, el Premier Goering atendió a una reina extranjera. Ella es la soberana de Siam, la Reina Rambia Barni, que fué invitada a un banquete con su augusto esposo en el palacio del Ministerio de Relaciones Exteriores. En esta escena aparece Goering en traje de gala conversando con la exótica soberana (Foto Wide World)

DO EN QUE QUEDO el pequeño aeroplano, perteneciente a
e Wedell, famoso as de la aviación norteamericana, que
en la catástrofe al intentar dar una lección al joven es-
te Frank Sneeringer. Este último salió con graves heridas
del accidente (Foto Wide World)

EL CORONEL H. H. ARNOLD, uno de los más distinguidos oficiales de la aviación de los Estados Unidos, a quien se ha encargado el vuelo desde la ciudad de Washington, la capital de la Unión, hasta la lejana y perdida ciudad de Nome, en Alaska (Foto Wide World)

AL TRATAR de escapar de la prisión de mujeres, donde se halllaba recluída y condenada por asesinato, fué muerta de un balazo por uno de los custodios del penal en Little Rock, cuando se dió a la fuga. Fué encontrada a nueve millas de la penitenciaría y en uno de los bolsillos se le encontró una nota donde se leía: "Me cogerán muerta, pero no viva" (Foto Wide World)

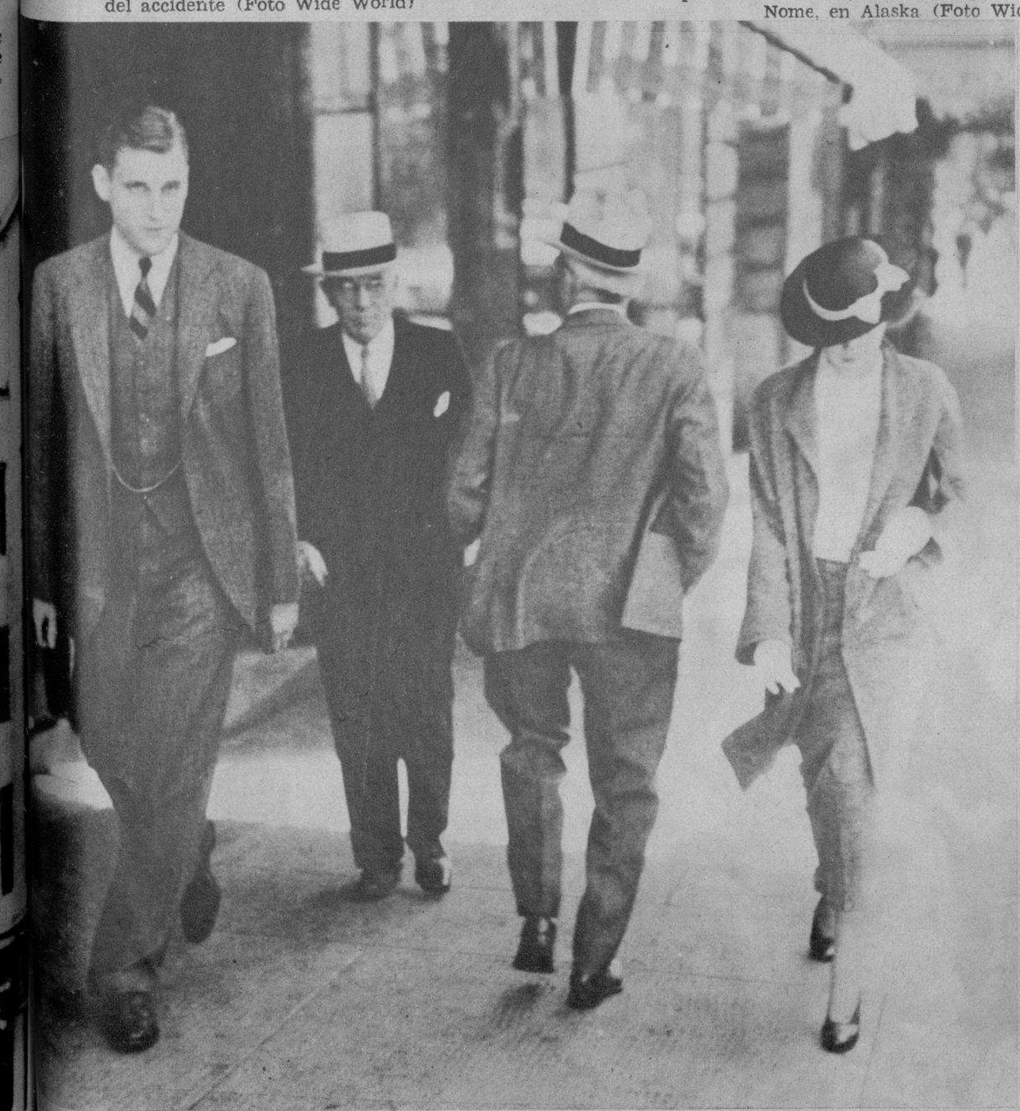

LOS RECIEN CASADOS esposos John Jacob Astor y señora, después de la boda celebrada en días pasados en el pueblo de Seattle, Washington, cambiaron de indumentaria y se fueron a recorrer los pintorescos contornos del lugar, como dos turistas cualquiera. En la foto aparecen, aparentemente cansados, seguramente después del largo paseo por esas calles (Foto Wide World)

M.E.C.D. 2016

DRIL BLANCO
GARANTIZADO $100 LEGITIMO
Thos Taylor Sons
IMPORTADO POR SOBRINOS DE NAZABAL

PESE A LA BRILLANTISIMA carrera cinegráfica de John Barrymore, la máxima figura en el actual fotodrama, los críticos todos están contestes en afirmar que su última producción, "El Hogar Perdido", es su mejor y el más fiel exponente de su formidable personalidad, ya que no se sabe de otra cinta en que se haya superado. "El Hogar Perdido" se exhibirá el próximo jueves en la pantalla del Teatro Nacional, y a más del distinguido actor mencionado, aparecen con él Helen Chandler, Donald Cook y otros. He aquí una escena de la mencionada película (Foto R. K. O.)

LA INSTANTANEA DE LA SUERTE

LAS LINDAS CAMAGÜEYANAS salen muy temprano de compra por la urbe soleada y amable. Se destacan, en primer término, dos bellas jóvenes y una señora de regocijado aspecto que nada tiene que ver con las muchachas. La que aparece enmarcada hoy dentro del círculo, es la agraciada con el regalo de la Real Silk y que en justicia se lo merece. Puede pasar por la agencia de esa localidad a fin de identificarse y recoger el obsequio de la referida casa (Foto D. M.)

DISTINGUIDAS DAMAS, pertenecientes a la Sociedad Naturales del Consejo de Illas, que celebraron recientemente una grandiosa fiesta en los Jardines de la Cervecería La Polar. Este grupo fué captado por nuestro fotógrafo después del grato ágape (Foto D. M.)

EL DOCTOR Adolfo Portela, joven veterinario que acaba de graduarse en nuestra Universidad con extraordinarias calificaciones (Foto D. M.)

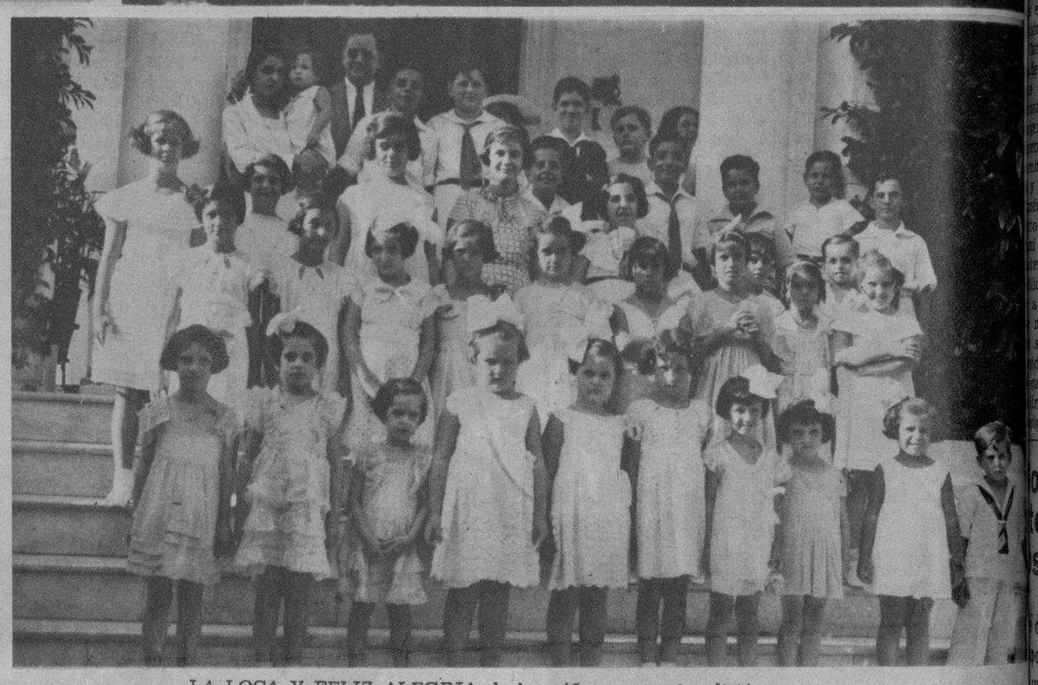

LA LOCA Y FELIZ ALEGRIA de los niños que es bendición y primavera. Este grupo infantil concurrió a la residencia del doctor Arturo Fernández con motivo de celebrar su cumpleaños su linda primogénita, Marta Fernández y Sánchez, en una reciente fiesta que culminó con una piñata que fué rota por toda la concurrencia menuda (Foto D. M.)

ASAMBLEA CELEBRADA en el Centro de Detallistas. Recientemente se llevó a cabo tan singular acto, con motivo de la visita de los señores Comisionados por el Gobierno a fin de emitir informes sobre la Zona Franca del Puerto de la ciudad de Matanzas. En la foto aparece una vista general de dicha asamblea y se destacan los señores Lorenzo Delgado, Gobernador Provincial de Matanzas, Miguel A. Zaldivar, Presidente de la Comisión, Rafael Vélez Mayorga, doctor M. Jordán, Lombillo Clark y Rossy Solomón (Foto D. M.)

CON CIVISMO EJEMPLAR en esta época de injusticias post-revolucionarias, el señor Francisco Orozco Pernas, Jefe del Negociado de Registro y Archivo de la Secretaría de Educación, ha levantado la voz en defensa de los empleados dignos y laboriosos de ese Departamento, contra quienes la amenaza de cesantías parece presentarse cual fantasma aterrador. El señor Orozco Pernas es el iniciador de la Unión de Defensa Revolucionaria (Foto D. M.)

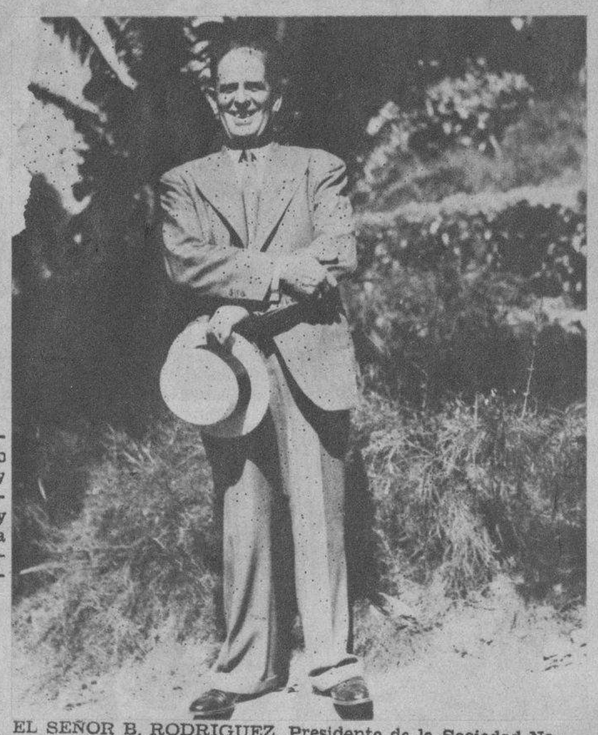

EL SEÑOR B. RODRIGUEZ, Presidente de la Sociedad Naturales del Consejo de Illas, que está organizando un festival a fin de obsequiar a los miembros de esa sociedad próximamente (Foto D. M.)

"LA BELLE LATINE"
DARÁ A SU CABELLO UNA HERMOSA Y PERMANENTE ONDULACION
DE VENTA EN: FARMACIAS - SEDERIAS Y VIDRIERAS

TRIANON
VENTA SORPRESA
NEPTUNO Y SAN NICOLAS

Este es el Nuevo Envase de la Crema Hinds

SU crema favorita — Hinds — puede obtenerse ahora en el nuevo y elegante frasco de diseño modernista. Lleva una etiqueta carmín y verde obscuro. Viene en una caja rosa pálido impresa en verde obscuro . . . ¡pero lo importante es el contenido! Ya sea en el envase antiguo o en el nuevo, exija siempre la Crema Hinds legítima, la preparación de miel y almendras que protege y embellece el cutis. Rechace firmemente toda imitación.

Use HINDS para el rostro, escote, brazos y manos . . . Protege, suaviza y embellece.

LAS PRESIDENTAS de los Tercios Nacionalistas, pertenecientes a distintos barrios de la Habana, se reunieron en la residencia de la señora Carmelina Valdés de Casanova durante una recepción a la que fueron invitadas. Aparecen en el presente documento gráfico, las señoritas María Luisa Menéndez, Elena M. Comas, María Brito, Clara Carrillo, Isabel Calvé, Cilia Garrigó, Obdulia Rodríguez y Lilia Gil (Foto D. M.)

LOS HOMBRES sueñan BESARLA

Porque sabe acentuar su hermosura natural

SIN "pintarse" los labios—ni dejarlos descoloridos—ella les aviva el color natural logrando un efecto encantador . . . ¡gracias a Tangee! No es pintura. Es el lápiz labial que cambia de color, adaptándolo al de su propia tez.

DE ANARANJADO—CAMBIA A ENCARNADO

En la barrita, Tangee se ve anaranjado. Pero aplíqueselo—y note cómo cambia el matiz. Adquiere el tono grana más en armonía con su rostro. Es tan perfecto, que se diría natural. Como no forma una capa grasienta, dura más que lápices ordinarios a base de pigmento.

Tangee es a base de cold cream. Suaviza, es permanente y no se reseca, ni agrieta. Si desea un tono más obscuro, pida el Tangee Theatrical—especial para uso nocturno y profesional.

SIN TOCAR—Los labios sin retoque casi siempre parecen marchitos y avejentan el rostro.

PINTADOS—¡No arriesgue usted parecer pintada! A los hombres desagrada ese aspecto.

CON TANGEE—Se aviva el color natural, realza la belleza y evita la apariencia pintorreada.

El Colorete Compacto Tangee—también cambia al matiz más natural para usted. Con el lápiz Tangee forma una combinación ideal. También viene en tono obscuro—Theatrical.

El Lápiz de Más Fama
TANGEE
EVITA ASPECTO PINTORREADO

Agente:
RICARDO G. MARIÑO
Apartado 1096
HABANA

M.E.C.D. 2016