1A SECCION

SERVICIO DE ASSOCIATED PRESS. Esta queda autorizada para usar nuestro servicio y noticias de información.
HILO DIRECTO CON NUEVA YORK

DIARIO DE LA MARINA

El DIARIO DE LA MARINA es el periódico más antiguo de Cuba. Fué fundado en el año mil ochocientos treinta y dos
SERVICIOS ESPECIALES DE ESPAÑA

1A SECCION

AÑO CIENTO DOS.—NUM. 157 ACOGIDO A LA FRANQUICIA POSTAL LA HABANA, SABADO, 30 DE JUNIO DE 1934.—SAN MARCIAL Y SANTA EMILIANA TIEMPO PARA HOY: BUENO. PRECIO: 5 CENTAVOS

Absolvió el Claustro de Profesores Universitarios a los Catedráticos que integraron el Consejo de Disciplina del año 1927

COLUMNA OCHO

DECRETADO POR LOS EE.UU. EL EMBARGO DE ARMAS Y MUNICIONES CON DESTINO A CUBA

El Presidente Roosevelt firmó una proclama basada en la necesidad de ayudar al Gobierno de Cuba a mantener la paz y la tranquilidad

EL GOBIERNO CUBANO APRUEBA EL EMBARGO DE ARMAS DECRETADO

WASHINGTON, junio 29.—(AP).—El Embajador de Cuba, doctor Márquez Sterling, ha expresado al Departamento de Estado que el gobierno de su país aprueba el embargo de armas y municiones que ha dictado el Presidente Roosevelt a instancias del Secretario de Estado Mr Hull.

Márquez Sterling se negó a hacer declaraciones a la prensa hasta que haya estudiado la proclama.

El secretario Hull ha manifestado, por su parte, que no había recibido ninguna petición de armas o municiones por el gobierno de la Habana, las cuales podrán embarcarse, de acuerdo con la proclama, tan pronto se tuviera noticia de que se han expedido las correspondientes licencias de exportación.

Serán condenados con multa que no exceda de $10,000 o con prisión menor de dos años, o ambas cosas, los que violen lo dispuesto. No se hará ningún embarque sin autorización oficial

WASHINGTON, junio 29. AP.—Con el fin de facilitar al Gobierno de Cuba la misión de "mantener la paz y la tranquilidad", frente a los crecientes desórdenes que se registran en el vecino país, el Presidente Roosevelt firmó esta noche una proclama estableciendo el embargo de armas y municiones destinadas a la citada república.

La proclama fué firmada a instancias del Secretario de Estado, Mr. Cordell Hull, quien en una carta dirigida al Presidente Roosevelt explica que la anormalidad de las condiciones existentes en Cuba aconseja la prohibición de los embarques de armas y municiones a ese país.

En lo sucesivo no se podrá hacer ningún embarque de armas y municiones a Cuba sin la previa autorización del Secretario de Estado.

Hasta ahora, y en virtud de la ley aprobada por el Congreso de los Estados Unidos en 1922, se han proclamado embargos contra los embarques de material de guerra a Brasil, China, México, Honduras y Nicaragua.

La carta enviada por el Secretario Hull al Presidente, dice:

'El gobierno cubano, por conducto de su Embajador en Washington ha expresado a este gobierno la aprobación de tal medida. Creo que, de acuerdo con la política de buen vecino que practicamos, debemos proceder en la forma que aconsejo.

"Las leyes de Cuba restringen la importación de armas y municiones de todas clases, exigiendo un permiso para cada embarque. No parece existir ningún medio legal en virtud del cual el gobierno de los Estados Unidos pueda llevar a cabo, de manera efectiva, las obligaciones contractuales con relación al tráfico de armas entre los EE. UU. y Cuba, que mediante una proclama al amparo de la resolución conjunta del Congreso de 31 de enero de 1922'.

Hull explica que proclamas análogas, prohibiendo los embarques de armas y municiones a China, Honduras y Nicaragua, continúan en vigor.

La proclama dictada por el Presidente Roosevelt a instancias del Secretario de Estado y al amparo de la citada resolución del Congreso de los Estados Unidos, dice:

"Advierto que en Cuba existen condiciones tales de violencia que son o pueden ser fomentadas con el uso de armas y municiones de guerra adquiridas en los Estados Unidos, y por la presente pongo en conocimiento de todos los ciudadanos de los Estados Unidos que deben abstenerse de violar las provisiones de la resolución conjunta y les prevengo que las violaciones de aquéllas serán rigurosamente perseguidas".

Las penas que fija la resolución conjunta para las violaciones de la misma son: multa que no exceda de $10.000 o prisión que no exceda de dos años o ambas.

El Secretario Hull anunció que solamente se autorizarán las exportaciones que soliciten las firmas de los Estados Unidos que hagan los embarques, después que el Departamento de Estado sea informado por la Embajada cubana de que las exportaciones solicitadas han sido autorizadas por el gobierno cubano.

Se exigirá la correspondiente licencia para hacer embarques a Cuba, de lo siguiente:

Armas grandes y pequeñas de todas clases, excepto las clasificadas como juguetes, y accesorios, sables, espadas, machetes, puñales, dagas cuchillos grandes y pequeños que posean un muelle que no permitan cerrarlas sin separar el seguro, estoques y demás armas cortantes y punzantes; fusiles, ametralladoras, accesorios, grasa para armas de fuego, cureñas tanques, automóviles blindados, camiones blindados, planchas de blindaje, proyectiles, granadas y cartuchos para todas las armas grandes y pequeñas, vacíos o cargados y partes de proyectiles, cargas, cartuchos y granadas de todas clases o partes de ellas. También la maquinaria usada en la fabricación de cartuchos, armas y municiones; pólvora negra, pólvora sin humo, explosivos de todas clases, con inclusión de la dinamita, la nitroglicerina, la TNT materiales para la detonación incluso mechas, detonadores y otros agentes; minas submarinas y de tierra, torpedos, gases lacrimógenos y otros gases no tóxicos, aparatos de radio destinados expresamente a usos militares, incluso todos los aviones equipados con blindajes, ametralladoras, bombas y otros; buques de guerra de todas clases.

No se expedirá licencia para el embarque de gases tóxicos, ácidos inflamables o aparatos destinados a su almacenaje y proyección.

El Departamento de Estado anunció después, "de acuerdo con la autorización que le confiere la proclama" que se permitirá la exportación de armas y municiones cuando la solicitud sea cometida por la firma de los Estados Unidos que desea hacer el embarque y sea informado el Departamento que la exportación está autorizada por el gobierno de Cuba.

LA CARTA DE MR. HULL PROPONIENDO EL EMBARGO

WASHINGTON, junio 29. (AP).—La carta que remitió el Secretario de Estado, Cordell Hull, al Presidente Roosevelt recomendando la conveniencia de dictar un embargo sobre los embarques de armas y municiones a Cuba, dice:

«Someto con la presente a su consideración, y si lo aprueba, a su firma, el texto de una proclama que tiende a poner a este Gobierno en situación de supervisar y controlar la exportación de armas y municiones de guerra desde los Estados Unidos a Cuba con el propósito de permitir al Gobierno cubano que mantenga la paz y la tranquilidad.

«Respetuosamente llamo su atención hacia el artículo segundo de la convención entre los Estados Unidos y Cuba, suprimiendo el contrabando, que se firmó en la Habana el 11 de marzo de 1926, que dice: «Las altas partes contratantes convienen en negar el despacho de mercancías por agua, aire y tierra desde cualquier puerto de un país al otro cuando talas cargamentos comprendan artículos cuya importación esté prohibida y restringida en el país de destino, a menos de que en este último caso se cumplan los requisitos exigidos por las leyes de las dos naciones». Las leyes de Cuba restringen la importación de armas y municiones, exigiendo permisos especiales en cada caso. No parece existir ningún medio legal en virtud del cual este Gobierno pueda llevar a cabo, de manera efectiva, las obligaciones referentes al tráfico de armas y municiones entre los Estados Unidos y Cuba y menos de que se dicte una proclama de acuerdo con la resolución conjunta del Congreso del 31 de enero de 1922.

«El Gobierno cubano, por conducto de su Embajador, ha dado su aprobación a esta medida. Creo que de conformidad con nuestra política del buen vecino debemos proceder a la acción que recomiendo. No significa nada nuevo ni sin precedentes, pues doy a continuación una tabla de las proclamas que se han dictado por vuestros predecesores de acuerdo con la resolución conjunta del Congreso de 31 de enero de 1922 y de la análoga de 14 de marzo de 1922, como sigue: Proclama estableciendo el embargo sobre los embarques al Brasil, en 22 de junio de 1930, revocada en 2 de marzo de 1931; proclama para China, de 4 de marzo de 1922, aún en vigor; proclama para Cuba, de 2 de mayo de 1924, revocada el 29 de agosto de 1924; proclama para Honduras, de 22 de marzo de 1924, aún en vigor; proclama para México, de 14 de marzo de 1912, revocada el 3 de febrero de 1914; proclama de 19 de octubre de 1915, revocada el 31 de enero de 1922; proclama para Nicaragua, de 15 de septiembre de 1926, aún en vigor.

«Si la proclama merece su aprobación, pronto promulgaré órdenes prescribiendo que los embarques de armas y municiones a Cuba se limitarán a aquellos cargamentos que posean licencias despachadas por el Departamento de Estado, las cuales no se expedirán sino a instancias del Embajador de Cuba».

LA PROCLAMA DEL PRESIDENTE

La proclama, con el refrendo de Hull, dice:

«Por cuanto la sección primera de la resolución conjunta del Congreso, aprobada el 31 de enero de 1922 dispone: «cuando el Presidente considere que en cualquier país americano o país en que los Estados Unidos ejerzan jurisdicción extraterritorial, existan condiciones de violencia, que estén o puedan estar fomentadas por el uso de armas y municiones de guerra adquiridas en los Estados Unidos, dictará una proclama en virtud de la cual se consideren ilegales las exportaciones, excepto con las limitaciones y excepciones que prescriba el Presidente para las armas y municiones de guerra de los Estados Unidos a tal país mientras no se disponga lo contrario por el Presidente o el Congreso.

«Por cuanto la sección segunda de la citada resolución conjunta dispone que: quienquiera que exporte armas y municiones de guerra con violación de la sección primera será castigado con multa que no excederá de $10.000, prisión que no excederá de dos años, o ambas.

«Por la presente, yo, Franklin D. Roosevelt, Presidente de los Estados Unidos de América, en virtud de las facultades que me han sido concedidas por la citada resolución conjunta del Congreso, declaro y proclamo que considero que existen en Cuba condiciones de violencia que son o pueden ser fomentadas por el uso de armas y municiones adquiridas en los Estados Unidos, como se dice en la citada resolución conjunta, y anuncio a todos los ciudadanos de los Estados Unidos y a todas las personas que se abstengan de violar las provisiones de la resolución conjunta mencionadas, las cuales se hacen aplicables a Cuba, y les prevengo que todas las violaciones de las mismas serán rigurosamente perseguidas, y por la presente encargo a todos los funcionarios de los Estados Unidos la ejecución de la Ley, por lo que con diligencias deberán impedir las violaciones de la citada resolución conjunta y esta proclama mía, y someter a juicio y castigar a todos los violadores de la misma.

«Por la presente delego en el Secretario de Estado la facultad de prescribir las excepciones y limitaciones a la aplicación de la citada resolución conjunta de 31 de enero de 1912, efectiva por esta mi proclama».

ESTALLO UN PETARDO EN EL CAFE «MADRID»

En el café «Madrid», situado en Belascoain 2 y 4, estalló esta madrugada un petardo que fué colocado junto a una de las puertas ocasionando daños por valor de 25 pesos.

El propietario del establecimiento, señor Elio Cañal, declaró a la policía, que ignoraba los motivos del atentado.

El Acueducto vuelve a poder del Municipio

Se espera que en esta forma los habaneros puedan disfrutar otra vez de agua en abundancia

CUANDO anoche salía de Palacio el Secretario de Obras Públicas señor Daniel Compte dijo a los periodistas que en su Departamento todo se halla listo para hacerle entrega al doctor Miguel Mariano Gómez, del Acueducto de la Habana, el cual viene administrando la Secretaría de Obras Públicas.

Añadió que le complacía poner en manos del doctor Gómez el Acueducto por abrigar la certeza de que los habaneros tendrán agua abundante y buena.

Dijo también que habían sido sacado a subasta las obras de reparación de todos los puentes que existen entre Pinar del Río y Guane, así como las de las carreteras de Cabañas a Bahía Honda, de Guanajay a Cabañas, de Guanajay a Mariel y de Matanzas a Cidra.

EL PERSONAL DEL ACUEDUCTO DISGUSTADO

Con motivo de los preparativos para trasladar el Acueducto al Ayuntamiento, a fin de inaugurar sus operaciones el primero de julio según estaba dispuesto, ayer se promovió fuerte disgusto entre el personal de ese Departamento, ante el temor de las cesantías que se esperan con dicho traslado. A pesar de las manifestaciones de los Jefes, para calmar la agitación, éstas puede decirse que no dieron resultado, y que se promovió una especie de huelga de brazos caídos, por la inactividad en los trabajos. Existe un profundo malestar entre los empleados de las oficinas del Acueducto, que estiman mantenía una eficaz organización en el Departamento de Obras Públicas, la que se resentirá con el traslado al Ayuntamiento.

SUMARIO DE ESTA EDICION

Actividades Obreras	2
Agricultura	2
Audiencia	3-8
Anuncios Clasificados	15-16_17
Cables	18
Cables de España	11
Cartel del Día. (Teatros y Cines)	7
Católica. (Cultos para mañana)	16
Columna Editorial	3
Crónica Habanera. (Social)	5-7-9
Crucigramas	4
Defunciones	8
Escenario y Pantalla, (Crítica)	6
Estado del Tiempo	6
Farmacias de Turno	4
Gacetillas	6
Guanabacoa al Día	5
Habaneras	4
Matanceras	4
Mercantil	14
Municipio	9
Pasajeros por la vía aérea	8
Política	14
Puerto	7
Secretaría de Educación	2
Secretaría del Trabajo	2
Sociedades Españolas	4
Sports	12-13
Telegramas del Interior	8
Tribunal de Sanciones	2
Universidad	3
Viboreñas	7
Villaclareñas	5
LECTURAS:	
En Nicaragua, (por Antonio Escobar)	18
Sangre de hermanos (por Felipe Rivero	3
Los Niños del Comunismo, (por León Ichaso)	11
De Día en Día, (por Tartarín de Tarascón)	8
De a Vida Política, (por Alberto C. Vila)	14
La Hora de Roosevelt, (por Diplomaticus)	18
La Justicia, (por X X)	11

LA ENTREVISTA DE MENDIETA CON MENOCAL IMPIDIO LA CELEBRACION DEL CONSEJO DE SECRETARIOS DE AYER TARDE

CAMBIARON IMPRESIONES SOBRE LA PROVISION DE LAS CARTERAS EN LA FINCA DE GONZALEZ DE MENDOZA

Se trató sobre la designación de los Secretarios de Justicia, Educación, Hacienda, Gobernación y Comercio. Se da por seguro en Justicia a Martínez Fraga y a Pelayo Cuervo en Gobernación

No celebró sesión ayer el Gabinete.

Aunque de carácter ordinario, ese Consejo debió resolver la provisión de las Carteras vacantes.

Pero el Presidente de la República había abandonado muy temprano el Palacio, dirigiéndose a su finca y no regresó tan oportunamente que pudiera reunirse con sus Secretarios.

Y de ahí la suspensión de la junta.

Esta deberá verificarse hoy a las diez de la mañana, según el anuncio hecho anoche en la mansión palatina.

Los Secretarios que concurrieron ayer a Palacio, hablando con los periodistas a propósito de las designaciones para llenar las Carteras de Justicia, Educación, Hacienda y Gobernación, manifestaron que sólo un hecho imprevisto impedirá que el Consejo haga esas designaciones.

—¿Inclusive la de Gobernación?

—Es muy posible que la de Gobernación sea cubierta también; del mismo modo que la de Comercio, creada ya, pero aun no servida ni en funciones.

—¿Se conocen los nombres de los candidatos?

—El Presidente los conocerá tal vez. Nosotros no.

Hablando de otros asuntos los Secretarios interrogados informaron que en la mañana de hoy el Consejo continuará estudiando los Presupuestos Generales cuyos anteproyectos están sobre la Mesa. Dichos Presupuestos habrán de encontrarse en vigor, sinó precisamente el día primero de julio, sí en los comienzos de este próximo mes.

—¿Algún otro asunto importante que tratar en el Gabinete?

—Algunos más que deberán ser resueltos sin dilaciones. De ahí el comienzo de la sesión del Consejo a las diez de la mañana.

LA AUSENCIA DEL CORONEL MENDIETA

En Palacio se atribuyó la ausencia del coronel Mendieta—cosa que le privó de celebrar el anunciado Consejo de Secretarios—a su estancia en la finca de don Antonio González de Mendoza, donde sostuvo una larga entrevista con el general Menocal, Jefe del Conjunto Revolucionario.

Se afirmaba que dicha conferencia tuvo por objeto tratar de las designaciones de los próximos Secretarios de Justicia, Educación, Hacienda, Gobernación y Comercio.

Decíase asimismo que como consecuencia de esta entrevista, será reforzada la representación del Conjunto en el Gabinete con una Secretaría más.

Se da por seguro que la Cartera de Justicia será ocupada por un menocalista. Acaso el doctor Pedro Martínez Fraga.

El Presidente Mendieta y el ex Presidente Menocal almorzaron juntos.

HABLANDO CON EL SECRETARIO DE LA PRESIDENCIA

El Secretario de la Presidencia, Dr. Agustín Acosta, charló en su despacho con los periodistas.

Respondiendo al interrogatorio de estos, respondió lo siguiente:

—Estimo que será nombrado Secretario de Educación el doctor Medardo Vitier. Es un rumor que se acentúa firmemente. El doctor Vitier es un ilustre pedagogo dedicado a la enseñanza con profunda devoción y sincero entusiasmo. Es un notable publicista y un pensador insigne.

—Tiene posibilidades de la designación para servir la Secretaría de Gobernación el doctor Pelayo Cuervo.

—No creo que en esta ocasión se provea la Secretaría de Comercio, creada hace poco.

—En cuanto a la Secretaría de Justicia se habla de que a ella irá el doctor Raúl de Cárdenas, actual Fiscal del Tribunal Supremo.

—Pero—añadió el doctor Acosta—no hay para qué impacientarse; la incógnita va a ser despejada muy pronto.

¿UN ABECEDARIO AL GABINETE?

Se dijo también en Palacio anoche que nada tendría de extraño que algún preeminente miembro del ABC ocupe una Cartera. No a título de abecedario ni en representación de aquel sector, sino como una persona capacitada para el puesto.

LA SECRETARIA DE HACIENDA

Acentúase cada vez más la posibilidad de que sea nombrado Secretario de Hacienda con carácter definitivo el doctor Gabriel Landa, actual ministro de Comunicaciones.

EL DR. CARLOS DE LA TORRE PROPUSO PARA SECRETARIO DE INSTRUCCION PUBLICA AL DOCTOR LUCIANO MARTINEZ

Cuando suspendida la sesión del Consejo de Secretarios abandonaba el Palacio el doctor Carlos de la Torre, Presidente del Consejo de Estado, los periodistas le interrogaron acerca de la provisión de las Carteras vacantes en el Gabinete.

El doctor de la Torre manifestó que el Presidente le había consultado sobre un candidato a la Secretaría de Educación que diera satisfacción a la opinión pública.

Entonces el doctor de la Torre recomendó para el cargo al doctor Luciano Martínez, pedagogo ilustre y muy distinguido profesor de la Universidad.

El nuevo Presidente electo de México

General de División Lázaro Cárdenas, quien por contar con el apoyo del General Plutarco Elías Calles, se da como seguro presidente de México para el cuatrienio de 1934-1938. El General Cárdenas tomará posesión el primero de diciembre próximo.

El A B C no tomó acuerdos en contra de ningún sector

Su empeño es reprimir la campaña disolvente que se hace contra la nacionalidad

Habana, junio 29 de 1934.

Evangelina de la Llera de Sánchez Govín, Secretaria General del ABC,

CERTIFICA: Que es absolutamente falso que el ABC haya tomado acuerdo de ningún género contra ninguno de los sectores que actualmente existen en Cuba, ni contra los obreros, ni contra los negros, ni contra el Ejército, ni contra la Marina, ni contra la Policía, que todo esto es campaña de mala fe contra el A B C tratando de hacer llegar a la opinión la creencia de que nuestra cívica institución, se apresta a tomar represalia contra supuestos enemigos.

El A B C ha acordado orden y disciplina en las filas, calma y colaboración al Gobierno y a las autoridades, a fin de lograr que se reprima en Cuba toda esta gestión estéril y disolutiva de nuestra nacionalidad y en la cual estamos empeñados los cubanos todos, los verdaderos cubanos, los que quieren reconstruir a Cuba sobre bases de civismo y justicia.

Repito aquí lo que he dicho ya por la prensa, que todo escrito o manifiesto o alocución al país o noticia de cualquier clase que no esté refrendado por esta secretaría no será acuerdo del Consejo Central y por lo tanto no tendrá validez abecedaria.

Por el Consejo Central del A B C,
Evangelina de la Llera de Sánchez Govín, Secretaria General.

El A B C es la esperanza de Cuba
Todos unidos bajo la bandera del A B C.

EL DR. TORRIENTE NO HA RENUNCIADO A SU CARTERA

CORRIO anoche el insistente rumor de que el doctor Cosme de la Torriente, Secretario de Estado, había presentado la renuncia de su Cartera, inconforme con algunas determinaciones del Gobierno.

Al objeto de comprobar esta noticia un repórter del DIARIO DE LA MARINA se entrevistó con el doctor Torriente, quien dijo categóricamente, no ser cierta la noticia.

Resultó, pues, un «canard» lo de la dimisión del doctor de la Torriente.

Mr. Lamont, en nombre del Banco de Morgan, pidió al Presidente se le exceptúe de la Moratoria

Una comisión de banqueros fué anoche a Palacio a pedir que se excluya de la Ley de Moratoria de la Deuda Exterior el empréstito hecho al Gobierno Cubano por la Casa de Morgan

MENDIETA CONFERENCIA CON BATISTA, MENOCAL Y JEFFERSON CAFFERY

Fuera de Palacio, en un sitio de campo cerca de la Habana la finca de Don Antonio González de Mendoza, el Presidente de la República celebró ayer tres entrevistas a las que se concede singular importancia.

Con el ex-Presidente Mario G. Menocal sobre el futuro gabinete.

Con el coronel Fulgencio Batista Jefe del Ejército a propósito del mismo tema que trató con el General Menocal y sobre Orden Público.

Con el Embajador de los Estados Unidos S. E. Mr. Caffery, sobre asuntos económicos.

El Presidente regresó a Palacio cerca de las diez de la noche.

EN las primeras horas de la noche, ayer, estuvo en Palacio al objeto de entrevistarse con el Presidente de la República y el Secretario interino de Hacienda, doctor Gabriel Landa, una Comisión del Banco de Morgan, acreedor de la República de Cuba.

Los comisionados iban presididos por el señor J. P. Lamont.

Según nuestras noticias la Comisión desea conocer si en puridad el Empréstito que la República le adeuda a dicho Banco, está comprendido también en la Moratoria acordada por el Gobierno para el pago del capital, ya que los intereses no están afectados por la aludida Moratoria. Estos se pagan puntualmente.

El día último del actual mes de junio la República está obligada a amortizar al Banco de Morgan el principal e intereses del Empréstito, pero de acuerdo con el Decreto Ley de Moratoria para la Deuda Exterior sólo deberá abonar los intereses.

Fueron éstas las noticias que de un modo informal se le suministraron al repórter respecto de la visita de la Comisión Bancaria a Palacio, anoche.

Se dijo asimismo que la Comisión ha solicitado del Gobierno, por escrito, que se exceptúe al Banco de Morgan de los términos de la Moratoria.

En tal caso, el asunto será sometido al primer Consejo de Secretarios que tenga efecto...

Un soldado, mató a un empleado del Necrocomio porque no quiso darle un cigarro de mariguana

Le hizo el disparo a quemarropa, por la espalda, ocasionándole la muerte. Un vigilante de la policía procedió al arresto del homicida. Un policía de motocicleta sufrió graves lesiones

El soldado Alfonso Cucelo, que anoche dió muerte, bajo los efectos de la mariguana, a Anselmo Henández, más conocido por «El Currito del Necrocomio»

ANSELMO Hernández, más conocido por «El Currito del Necrocomio» dependencia ésta donde se encontraba empleado, natural de la Habana, de 34 años de edad y vecino de la accesoria número 7 de la calle de Chávez, fué herido de gravedad, de un balazo en el estómago—que hubo de ocasionarle la muerte—por el soldado Alfonso Cucalo García, de la Habana, de 26 años de edad, destacado en la Segunda Compañía del Batallón número 2, de Artillería de Costa. El hecho tuvo lugar en el café «El Mundo», situado en la esquina de Reina y Chávez.

EL SUCESO

Según aparece de lo actuado por la policía de la Quinta Estación, Hernández se encontraba anoche en dicho establecimiento, cuando hizo acto de presencia el soldado Cucalo, quien dirigiéndose al primero, le rogó entregara los cigarros de mariguana para cuya compra de antemano le había dado el dinero.

Como Hernández le contestara en forma negativa, prometiéndole entregárselos más tarde, el militar, esgrimiendo el revólver 45, que portaba, le hizo dos disparos, uno de cuyos proyectiles le alcanzó en el estómago saliéndole por la espalda.

Acto seguido, el militar fué arrestado por el vigilante 142, procediendo al mismo tiempo a ocupar los dos casquillos y el revólver del acusado, conduciendo al herido al Hospital Municipal, donde fué asistido por el médico de guardia, doctor Martínez Durán, apreciándole heridas de arma de fuego con bordes quemados en la región dorso lumbar izquierda, orificio de entrada y otra, al parecer de salida, en la región epigástrica.

El paciente fué sometido a una delicada operación quirúrgica, por el cirujano de guardia doctor Balparda, pudiendo comprobar que el proyectil, en su trayectoria, había ocasionado dos perforaciones en el estómago y otros órganos importantes. Los esfuerzos de la ciencia fueron inútiles, pues pasada la media noche, Hernández dejó de existir.

En el Hospital Municipal se personaron desde los primeros momentos el Comandante Vega, con los delegados Batista y Cardona y el supervisor Capitán Gómez, procediendo a iniciar las actuaciones correspondientes.

Pudieron también comprobar los médicos y la policía, que ambos protagonistas del suceso, se encontraban bajo los efectos de la droga mencionada.

Con todo lo actuado se le dió cuenta a la autoridad militar.

VIGILANTE LESIONADO

El vigilante Arturo García, de la Sección de Motocicleta, sufrió anoche un accidente en la esquina de Jesús Peregrino e Infanta, ocasionándose heridas de carácter leve diseminadas por la cabeza. Como en los primeros momentos perdiera el conocimiento, una de las personas que acudió a auxiliarlo, sin que se haya podido saber quien, le robó el revólver de reglamento, de lo cual se dió cuenta cuando se encontraba en el Hospital Municipal, a donde fué conducido.

Según informó el agente, perseguía un auto cuando chocó contra un vehículo y un poste que está situado en dicha esquina, volcándose la motocicleta que montaba.

García ha sufrido diversos percances de esta naturaleza, en alguno de los cuales se ha producido la fractura de ambas piernas.

POR UNA DENUNCIA SE HAN HECHO TRES REGISTROS EN EL SEMANARIO «EL FUEGO»

ANOCHE visitó la redacción del DIARIO nuestro compañero Emilio Cancio Bello con el objeto de manifestarnos que, en virtud de una denuncia interesada, han hecho tres registros ya en los talleres y redacción del semanario «El Fuego», que verá la luz el día 6 de julio y cuya dirección él ostentará.

Según nos declara, en las tres ocasiones, después de un verdadero despliegue de fuerza, en el que se han puesto en juego incluso las perseguidoras, los agentes de la autoridad se han tenido que marchar con las manos vacías, ya que como él nos dice humorísticamente, allí no han encontrado ni podrán encontrar otra cosa que «fuego» y para eso porque ese es el nombre de la publicación.

Fué expulsado el ex-rector Dr. O. Averhoff

La absolución del Dr. Rodríguez Molina provocó la protesta de una comisión de estudiantes

Anoche continuó su labor depuradora el Claustro General de Profesores de la Universidad.

Apenas iniciada la sesión llegó a los umbrales del pabellón de Química una comisión de alumnos, presidida por el estudiante Astorga, solicitando permiso para explicar los motivos que los habían llevado a aquel lugar.

El presidente de la comisión expuso ante el Rector, a nombre de todos los alumnos de Economía Política que recibían clase del doctor Oscar García Montes, que deseaban que se les nombrase un profesor—que no fuera el doctor Gerardo Portela—para que terminase el curso iniciado, ya que por razones que no es del caso enumerar, ellos se habían trasladado precisamente del aula del citado profesor.

Aprovechando este paréntesis, producido con tal motivo, varios catedráticos propusieron que se designase una comisión para que gestionara cerca del Gobierno el pago de sus haberes atrasados, ya que es una deuda de honor de la Revolución, pues son el producto de la venganza de Machado contra los profesores.

Se designó para esa comisión a los doctores Pablo F. Lavín y Aurelio Fernández Concheco, por Derecho, Carlos Coro y Reinaldo Márquez, por Medicina; Virgilio Quiñones y Humberto Alvira, por Letras y Ciencias; y Esteban Valdés y Castillo, por los ayudantes graduados.

Los ayudantes alumnos designarán en su reunión de hoy su representante en la misma.

A continuación se trató el problema de la Comisión Investigadora, emitiéndose un fallo que pudiéramos calificar de relámpago, dado el breve tiempo que se invirtió en dictarlo.

Sometido el asunto a votación, resultó expulsado el doctor Averhoff, Rector en aquel entonces de la Universidad, al que se acusó no sólo de suministrar las listas nominales de los líderes estudiantiles y de haber entregado como prueba documental a la comisión el informe redactado por el capitán Hidalgo, sino también de actuar obedeciendo a móviles políticos.

Los demás miembros de la misma, es decir los doctores Rodríguez Molina, Lagomasino, Hernández Cartaya, Pardo Castelló, Cosculluela y Juan Clemente Zamora, fueron absueltos por esta causa, aunque algunos de ellos, los doctores Rodríguez Molina, Hernández Cartaya y Juan Clemente Zamora han sido condenados por su actuación posterior.

Inmediatamente se entró a tratar del problema del Consejo de Disciplina.

El doctor Alberto Blanco se manifestó por la absolución, basando su criterio en que el Claustro se encontraba corresponsabilizado.

Le siguió en el uso de la palabra el doctor Angel Arturo Aballí, que pronunció una peroración de tonos vibrantes, en la que expuso que el Claustro se debía de declarar incompetente e inhibirse a favor del Consejo Universitario, organismo en el que se encontraban representados los profesores y los alumnos, ya que el profesorado, por lo menos en lo que a los catedráticos entrados en años se refiere, se encontraba corresponsabilizado con la actuación de sus compañeros del Consejo de Disciplina.

Declaró que dadas las circunstancias que por aquel entonces imperaban, teniendo en cuenta las fuerzas que impelieron a dichos profesores a proceder de aquella manera —si bien es cierto que las penas pudieran considerarse como excesivas desde el punto de vista académico— el crimen no fué del Consejo de Disciplina ni de la Universidad, fué de la época.

Se refirió a los alumnos del 27 y en una hermosa exhortación, les pidió que intercediesen ellos mismos por la absolución de los citados catedráticos, ya que ellos eran en justicia los compañeros de los del 1871 y que no debían de empañar con un sentimiento que pudiera parecer de venganza la posición de mártires que tenían tan bien ganada en nuestra historia.

Habla también los doctores César Salaya, que se manifiesta por la absolución y señala la trascendencia del asunto que se está discutiendo, Ernesto Dihigo, Ramón Zaydín y Gerardo Portela, el que a las dos de la madrugada, pide que se someta a votación nominal cada caso particular, lo que es en definitiva aprobado por el Claustro.

De seguida se pasa a analizar el caso del doctor Recio, al que acusa el doctor Santos Jiménez por haber sido el que pidió las penas más elevadas, hasta 30 años inclusive, resultando expulsado.

Sometió a discusión el del doctor Rodríguez Molina y votado, se le absuelve, resolución que provoca la salida del local de los estudiantes que como miembros del Consejo Universitario y de la Comisión Acusadora, se encontraban en el local, los q. hicieron público su desagrado. Dichos estudiantes eran, entre otros, los señores José Francisco Botet, Leovigildo Alvaré, Heraclio Lorenzo, Francisco Palomares y Angel Colina.

ULTIMA HORA

A la hora del cierre, 3 de la madrugada, se nos comunica que han sido absueltos, también, todos los de más profesores integrantes del Consejo de Disciplina de 1927: doctores Julio San Martín, Manuel Dorta Duque, Pedro Cué, Julián Modesto Ruíz, Luciano Goicoechea, René San Martín y Francisco Muñoz.

M.E.C.D. 2016

"SI EL CONTRATO CON EL CHASE ES NULO, TAMBIEN LO SON LAS CONTRIBUCIONES COBRADAS"

DIARIO DE LA MARINA
Fundado en 1832
Dirigido hasta 1919 por D. Nicolás Rivero y Muñiz
OFICINAS: HABANA, PRADO 103.—NEW YORK: Joshúa B. Powers Inc. 220 E. 42nd. St.

Editado por la Cía. DIARIO DE LA MARINA (S. A.) cuyo programa consiste «en la defensa de los intereses generales y permanentes de la Nación cubana, de los especiales de la Colonia española establecida en la misma y de la unión y armonía entre los diversos elementos que conviven en el país».
—Art. 1o. de los Estatutos.

Teléfonos del Diario

Dirección	M-3577
Administración	M-7911
Suscripciones	M-7911
Quejas	M-7911
Clasificados	A-3333
Jefe Redacción	A-3205
Redacción	M-7913
Sports	M-7912
Agcia. Marianao	FO-7380
» Guanabacoa	XO-1584

PRECIOS DE SUSCRIPCION AL «DIARIO DE LA MARINA»

Habana y Provincias	
Mes	$ 1.20
Trimestre	$ 3.25
Semestre	$ 6.25
Año	$12.00
Extranjero	
Trimestre	$ 4.25
Semestre	$ 8.00
Año	$15.00
Edición Dominical (Para el extranjero solamente)	
Semestre	$ 3.00
Año	$ 5.00

Anulado todo lo que se actuó en el juicio por el asesinato de Liberato Azcuy y José Iglesias

Vuelve el proceso al Juez Especial para que continúe la práctica de investigaciones. Condenado José Sánchez por el asesinato de Nasco Yalom y Claudio Bouzón. Los demás, son absueltos

Dispuso ayer el Tribunal Nacional de Sanciones que se anulara todo lo actuado en el juicio oral de la causa seguida a Rafael Carrerá y Rodolfo Chipi por el asesinato de Liberato Azcuy y de José Pérez Freyre o José Iglesias, conocido por «El Gallego Iglesias» y que se remitieran las actuaciones al doctor Felipe Luaces, de Pinar del Río, para que como Juez Especial continúe la práctica de importantes investigaciones que deben hacerse a fin de determinar el grado de culpabilidad del ex coronel del Ejército Nacional Manuel Benítez, Jefe que era, en la época en que se cometió el delito, 24 de marzo de 1932, del Distrito Militar de Pinar del Río, y que se encuentra en el extranjero.

En la sesión de ayer continuó la prueba testifical, declarando Vicente García, ex teniente; el subteniente Pablo Amaral, Abelardo Azcuy, primo de Liberato; el ex capitán José Díaz Girado, puesto en libertad recientemente por este mismo proceso que nos ocupa y que era ayudante del coronel Benítez y Ramón González, ex teniente del Ejército, que sustituyó al teniente José Díez Díaz en el mando del puesto de Artemisa. Dijo este testigo que fué el repetido coronel Benítez quien dió la orden de muerte de Azcuy y de Iglesias y de todos los demás detenidos juntos con ellos, el doctor Hernandez, Antonio Pérez, el doctor Castellanos y otro más; que Chipi y él trataron de evitarlo y de ahí que el primero viniera a la Habana a conferenciar con el general Alberto Herrera recibiendo de éste la orden de trasladar a Azcuy y a Iglesias de Artemisa a Pinar del Río y a los restantes a la Habana; Chipi, en efecto, envió a Iglesias y a Azcuy a Pinar del Río, pero Benítez dispuso que fueran trasladados, nuevamente, a Artemisa, donde les dió muerte la pareja que los conducía, simulando que habían intentado fugarse.

Y ante ese dicho fué que el Tribunal dispuso lo que decimos al comienzo, por lo que el juicio de esta causa será señalado oportunamente.

CONDENADO EL EX SARGENTO SANCHEZ. ABSUELTO SANTIAGO TRUJILLO

En providencia dictada ayer por el Tribunal Nacional de Sanciones, se dispuso la libertad de Santago Trujillo, Joaquín F. Duque, Jerónimo Rojas, Francisco Planes y Federico Méndez, en el proceso que se les siguiera por el asesinato de Nasko Yalom y Claudio Bouzón, no así la del ex sargento José Sánchez, que ha sido condenado a la pena de muerte por dicho delito. Ninguno de los citados absueltos en este proceso puede ser excarcelado por pesar sobre ellos otras causas y además Méndez ya fué condenado en tres ocasiones a pena de muerte, por asesinato. La defensa de Trujillo estuvo a cargo del doctor Heliodoro Gil; las de Duque y Rojas, la ostentó el doctor Evelio Tabío; la de Planes, el doctor Enrique Fuentes Carrillo y la de Méndez el doctor José de Jesús Portela

ACTIVIDADES OBRERAS

EL GREMIO DE DEPENDIENTES Y TARJADORES DEL PUERTO DE SANTIAGO DE CUBA

El señor Angel Figueredo Griñán, representante de esta colectividad en la Secretaría del Trabajo, ha enviado al Delegado provincial un escrito participando que desde el mes de noviembre de 1933, viene sosteniendo un litigio con los que se titulan representantes de la Asociación de Chequeadores de la Compañía Operadora del Malecón. Que en dicho mes denunció al Administrador de dicha compañía ante la Comisión de Inteligencia Obrera, de acuerdo con el Artículo 20 de la Ley de Inteligencia, por el incumplimiento de la tarifa y reglamentación para los Dependientes y Tarjadores del Puerto de Santiago. Cursados los trámites legales, esperaron hasta el mes de enero de 1934, que dicha Comisión resolviera, y ante el resultado negativo, el día 3 de febrero se dirigieron a la Delegación del Trabajo, en cumplimiento de los Decretos Leyes sobre la materia, anunciando que de no ser atendidos paralizarían los trabajos.

Que desde la citada fecha ha venido actuando para la resolución del problema, como representante de la citada organización ante la Secretaría del Trabajo; que con fecha 19 de mayo, el Honorable señor Secretario dictó una resolución por la cual se nombró un Delegado, que presidió una Comisión de Arbitraje, resolviendo ésta lo que estimó de justicia.

Con fecha 9 del corriente, el señor Secretario del Trabajo, suspendió lo actuado por dicha Comisión, y el citado Delegado hasta notificar a las partes y a las autoridades oficialmente.

Estimando el señor Griñán que dieciséis días transcurridos es tiempo suficiente para que la citada Secretaría haya hecho la notificación, y como hasta el presente no se resolvió el problema, cuya lucha se mantiene hace siete meses, acordó dar un plazo de ocho días para que sea ratificada la Comisión de Arbitraje, presidida por el señor Corrons Canalejos, y que si en dicho plazo no está resuelto, los Dependientes y Tarjadores se lanzarán a la huelga en protesta contra la lentitud y poca importancia que da la Secretaría del trabajo a tan importante problema

DISTINTAS COLECTIVIDADES OBRERAS APOYARAN A PADRON PARA EL CARGO DE DIRECTOR DEL TRABAJO

En caso de que vaque la Dirección del Trabajo, como se viene anunciando varias colectividades obreras, laborarán a favor de que se designe para ese cargo al señor Alfredo Padrón Batista, al que estiman por sus conocimientos prácticos, su labor proletaria y la sensatez de que siempre ha dado pruebas, adecuado para el cargo; éste requiere, en opinión de los obreros aludidos, conocimientos múltiples de la vida proletaria, en cada uno de los problemas que se presentan a diario.

ELEMENTOS OBREROS SE DISPONEN A ORGANIZARSE EN FORMA PARECIDA A LA FEDERACION AMERICANA DEL TRABAJO

Entre algunos elementos obreros, se vienen cambiando impresiones, sobre la constitución de una organización proletaria, en forma parecida a la Federación Americana del Trabajo, y se estudia el programa, el reglamento que podría darle una forma y orientación similar a la «American Federation of Labor», apartándose de izquierdismos y demás «ismos».

POR EL RESURGIMIENTO DE LA INDUSTRIA TABALERA

El señor José Márquez, Delegado a la provincial del Consejo Nacional de la «Asociación Hijos de Libertadores» ha dirigido una carta abierta al señor Presidente de la República y al doctor Carlos Manuel de Céspedes, interesando que interponpan su influencia, para que la industria del tabaco, que en su casi totalidad se ha trasladado a los Estados Unidos, retorne en lo posible a su elaboración en Cuba, para que la industria pueda resurgir del letargo en que se encuentra, en beneficio de la clase trabajadora y de la República.

SINDICATO UNIDOS DE DEPENDIENTES DE CARNICERIAS

El Secretario del Sindicato Unido de Dependientes de Carnicerías, señor Mario Vera Mendoza, nos informa que la Directiva de esta entidad, en su sesión de anoche acordó brindar su apoyo a la Delegación de Marianao, del Gremio de Expendedores de Carnes, en el problema que se ha presentado con los matarifes y encomenderos de dicho término. También acordó llamar la atención al público, que no se deje sorprender con la propaganda que se realiza con la tendenca de desmoralizar los precios y crear una división entre los expendedores, por medio de la cual pudiera surgir un trust, en contra de los dueños y dependientes, una vez rota la disciplina social de la Delegación de Marianao. Motiva la actitud contra los expendedores—dice el señor Vega Mendoza—que éstos no han querido marcar todas sus reses en el matadero de Arroyo Arenas, optando por hacerlo, donde lo estimen más conveniente a sus intereses.

LOS JUBILADOS CIVILES SE DIRIGEN A HACIENDA

Hemos recibido la visita de un numeroso grupo de jubilados civiles, de cuya exposición, que nos han entregado, damos a conocer, lo que estimamos más les interesa.

Se dirigen respetuosamente al doctor Landa, nuevo Secretario de Hacienda, del que esperan siga la norma «igualitaria» y de justicia, teniéndolos en cuenta también, para el cobro de una de las VEINTE mensualidades que se les adeudan, ya que en las arcas del Tesoro existen tantos millones, y pacientemente, sufriendo las mayores privaciones, han esperado mejores tiempos, del que disfrutan otros.

Y al Dr. Landa se dirigen para que ordene el pago de una de esas mensualidades, que tanto necesitan, para saldar en parte las muchas deudas, que debido al olvido en que se les tenía, han tenido que contraer, para atender a sus familiares, en la seguridad el nuevo Secretario de Hacienda de que serán a él muy agradecidos.

No se explica el Dr. Martinez Sáenz cómo pudo entrar en el Malecón el automóvil atacante

Declaró en el Juzgado que la Policía no dejó pasar el automóvil suyo ni el del Dr. Mañach, a pesar de ser miembros del Gobierno, y no pudo impedir que pasara el automóvil de los agresores

En la mañana de ayer, el doctor Andrés Domingo Morales del Castillo, que instruye la causa por los sucesos ocurridos el día 17 del presente mes, durante la Concentración Abecedaria, tomó declaración a distintos líders abeceístas que habían sido citados al efecto.

Fué el primero en declarar el doctor Joaquín Martínez Sáenz, Presidente del Consejo Supremo del A.B.C. Dijo que el día anterior a la manifestación, y mientras se levantaba el arco de triunfo del ABC frente a la plazoleta de Albear, los miembros de dicha institución recibieron numerosas amenazas, mientras se coaccionaba a los trabajadores para que no continuaran la obra. Debido a estos hechos, el declarante se entrevistó con el doctor Felix Granados, Secretario de Defensa, ordenándose por el mismo fuera puesta una vigilancia especial, que fué más tarde retirada por el Jefe de la Policía, desarrollándose los sucesos del Parque Central, que culminaron en la muerte de dos abecedarios, resultando varias personas heridas.

Agregó que, después de estos hechos, el Consejo Supremo del ABC, se había entrevistado con el Coronel Batista en su domicilio de Columbia, deliberándose ampliamente sobre la agresión de que iba a ser objeto la Concentración Abecedaria a juzgar por las amenazas recibidas, por lo que se dispuso que un oficial del Ejército informara sobre las noticias y confidencias relacionadas con los posibles ataques a los manifestantes.

Hizo constar el declarante, que se obtuvieron noticias de que desde una casa situada en el Malecón, se haría agresión a los manifestantes, cosa de la que pusieron en antecedentes al oficial investigador, el que habló con el Teniente Coronel Pedraza, autoridad que prometió hacer registros y tomar medidas para evitarlo, sin que llegara a verificarlo.

Momentos antes de iniciarse el desfile de la Concentración, el declarante trató de entrar en el Malecón por la calle de Cárcel en compañía del doctor Mañach, y en la máquina particular de éste, impidiéndoselo la policía, a pesar de haber alegado su condición de Secretario de Despacho, enterándose que iguales medidas habían sido tomadas en todas las boca-calles. Por último, agregó que durante la manifestación quedó sorprendido al ver una máquina que marchaba en dirección contraria al tráfico por Virtudes y Prado a Colón, de la que ametrallaban a los manifestantes, estimando con ello que no se observó el mismo celo con los ocupantes de esta máquina, pues si tal cosa se hubiera llevado a cabo, habrían sido evitadas las desgracias que hoy lamenta la sociedad cubana.

También prestó declaración el doctor Jorge Mañach, ex-Secretario de Educación. Ratificó en todas sus partes las manifestaciones hechas por el doctor Martínez Sáenz, estimando que hubo negligencia por parte de la policía.

Igualmente prestaron declaración los señores Francisco Orozco, Pedro León Arjona, Armando Vargas, José Luis Llañez y Antonio Beltrán.

Todos están contestes en que hubo negligencia por parte de la fuerza pública, al no tomarse medidas en evitación de los hechos que tuvieron lugar.

Faltaron por declarar con motivo de no haber concurrido al Juzgado el Jefe de la Policía Nacional Teniente Coronel Pedraza, Juan Pedro Bombiño, la doctora Evangelina de las Lleras de S. Govín, Dr. Oscar Sánchez Govín, Roberto de Guardiola y Orestes Figueredo. Todos serán nuevamente citados por el Juzgado.

UN EXHORTO

El doctor Morales del Castillo, envió un exhorto al Juez de Marianao a fin de que examine al Coronel Fulgencio Batista, Jefe de las Fuerzas Armadas, para que declare en torno a los sucesos de referencia.

Muchas multas por infringir la Ley del 50 por 100

Fueron impuestas ayer en la ciudad de Camagüey. Conflictos obreros solucionados. Noticias

Los Delegados de la Secretaría del Trabajo en la Provincia de Camagüey han iniciado una campaña, de acuerdo con las instrucciones recibidas, en contra de los infractores de las Leyes de Nacionalización y de Ocho Horas.

Al efecto, el señor Porro, Delegado del Departamento, dió cuenta ayer a la Superioridad haber sido multados los siguientes infractores Antonio Fernández, en cien pesos; M. González y Sobrinos, cincuenta pesos; Marcelino Montes, de Camagüey, diez pesos; Rodríguez Fernández, de Nuevitas, treinta pesos; National City Bank ef New York, de Ciego de Avila, treinta pesos, los dos primeros por infringir la Ley del 50% (hoy del 80%) y los restantes por la Ley de Ocho Horas.

Por la propia jornada de ocho horas de trabajo, en la ciudad de Camagüey también fueron multados: el hotel «Isla de Cuba», en $40.00; el Hotel 20 de Mayo, en $20.; «La Fortuna» en $20.00; y «La Principal, en $20.00.

POSIBLE SOLUCION

Carlos M. Porro, Delegado del Trabajo en Ciudad Camagüey, informó ayer al Secretario del ramo estar estudiando las bases para la solución del conflicto surgido entre los empleados y la empresa de la Cía. Licorera y Jabonera de Camagüey, habiendo citado a las partes en pugna para tratar de llegar a un acuerdo definitivo, hoy sábado.

También dió cuenta de haberse llegado a un acuerdo en el problema panadero de Ciego de Avila.

CONFLICTOS SOLUCIONADOS

Fué informado ayer el Secretario del Trabajo desde Pinar del Río, por el Asesor Técnico que allí se encuentra, haber quedado resuelto satisfactoriamente el conflicto surgido en la escogida de tabacos de Desiderio Saludes, de San Juan y Martínez, mediante un arreglo patriótico y amistoso entre patronos y obreros.

También quedó resuelto en Paso Real de San Diego el problema pendiente entre obreros y patronos de la Colonia Santa Mónica.

Desde Guantánamo el Teniente Metauten, del Ejército Nacional, informó ayer a la Dirección del Trabajo haber quedado resuelta la huelga que mantenían los obreros y jornaleros del central Carmita.

PLAZO DE 8 DIAS

El propio Secretario del Trabajo recibió ayer un despacho telegráfico del señor Cibrián, Administrador del Ferrocarril del Norte de Cuba, comunicando que a las dos de la tarde de antier el Secretario General del Gremio Unión Sindical de Obreros Mercantes y Portuarios del Fuerto de Antilla haber notificado, por escrito, que dicha Organización había extendido a un plazo de ocho das a partir de las doce meridiano del jueves, para obtener la Resolución que interesan en el problema planteado entre dicha entidad obrera y el Sindicato de Estibadores y Tarjadores, cuyo término vencido y no resuelto el problema, irán a la huelga.

EXCLUIDOS DE FIANZA LOS VIGILANTES QUE CUIDABAN AL SR. FERNANDEZ SANCHEZ

El Juez de Instrucción de Urgencia, Dr. Morales del Castillo, dictó auto de procesamiento, contra los ex-vigilantes de la Policía Nacional, Jesús Barcia Sanz y Felipe Hernández Delgado, excluyéndolos de fianzas.

Dichos policías, se encontraban hace días custodiando en el Hospital Reina Mercedes, al detenido Rodolfo Fernández Sánchez, acusado de ser uno de los que tomaron parte en la «massacre» del domingo 17, a la manifestación abecedaria, y que fué rescatado por varios individuos, sin que los citados guardadores del orden, lo impidiera.

POTENTE BOMBA OCUPADA

La fuerza pública ocupó ayer en Perseverancia entre Animas y Lagunas, una bomba que al ser examinada se comprobó era un niple de 8 por 10 y tenía un peso de 50 libras, practicándose investigaciones para localizar a los autores del hecho.

El presupuesto de Educación ha sido reducido

Los sueldos a los maestros y empleados no han sido tocados. Hoy serán pagados los atrasos

Hasta nosotros llega la noticia de que el presupuesto de la Secretaría de Educación ya ha sido convenientemente ajustado por los doctores José Francisco Castellanos, Subsecretario del departamento, y el técnico en contabilidad designado por la Secretaría de Hacienda, señor Alberto Ponce.

La reducción se ha verificado sin rebajar los sueldos a los maestros ni a los empleados y sin alterar, en nada fundamental, el plan de reorganización que confeccionaran el doctor Jorge Mañach y el propio doctor Castellanos.

Se hace descender el total del presupuesto de la Secretaría a 10.105.631.34, de los once millones y algo más que se le habían asignado, cantidad que resulta bastante elevada en comparación con los 5.600.000 pesos que tenía consignado en presupuesto en el ejercicio que está al finalizar y que llevó a los distintos secretarios que han pasado por el departamento a tener que solicitar distintos créditos para atender debidamente a los gastos del mismo.

Pasaremos a dar una breve reseña, lo más sintética posible, de las cantidades que se han suprimido: los 500,000 pesos que se iban a dedicar a la creación de aulas, cosa que se hará por una ley especial al comenzar el curso escolar; 240,000 pesos de los 440,000 que se habían dedicado para el aumento a los maestros rurales que vivan en las escuelas; los 60,000 pesos que se dedicarían a los fondos del retiro escolar; 160,000 de los 260,000 que se habían dedicado para becas, cantidad que efectivamente no resultará disminuída, pués el Ayuntamiento se la facilitará en pago de las cantidades que le adeuda; y 40,000 pesos de gastos de poca importancia correspondientes a distintas partidas.

A PARTIR DE JULIO COBRARAN LOS RETIRADOS ESCOLARES EL 50 CIENTO

Según se nos informa, a partir del mes de julio los retirados escolares comenzarán a percibir el 50 por ciento de sus asignaciones, ya que por una ley especial se engrosarán sus fondos con 60.000 pesos, cantidad que, con el 5 por ciento de descuento a los empleados y los sobrantes de Instrución Primaria, da el montante necesario para afrontar esos gastos.

El pagador del departamento, señor Longino Alvarez, nos informó ayer que, de ser situados hoy los fondos, podrá proceder a pagar inmediatamente el mes de atraso a los empleados y ex-empleados públicos, ya que todo lo tiene dispuesto a dichos efectos.

El hombre más viejo del mundo, Z. Agha falleció en Turquía

A los 164 años de edad le atacó la uremia. Gozó de una popularidad universal

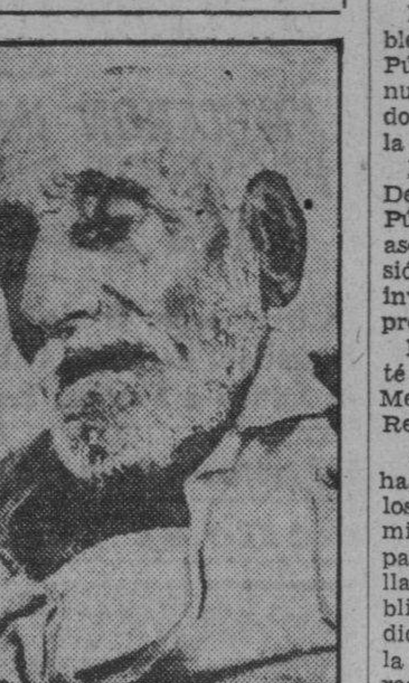

Zaro Agha

ESTAMBUL, junio 29. (WP.)—Zaro Agha, el hombre más viejo del mundo, lo abandonó al fin el viernes. Zaro Agha, de nacionalidad turca, que aseguraba tener 164 años de edad, falleció en esta ciudad a consecuencia de la uremia. Se vanagloriaba de ser «casi inmortal» y asombró al mundo hace unos cinco años con sus declaraciones de que había nacio en 1770, el mismo año en que nació Beethoven y antes de que comenzará la revolución americana.

Rápidamente se convirtió en una de «las maravillas del mundo moderno» y fué enviado a través de dos continentes por los astutos agentes de la prensa.

Estando en un viaje por América, un taxímetro irreverente aplastó al anciano turco en una calle de New York solamente para conseguir que el robusto moderno Matusalén se levantara otra vez de su cama del hospital, más ágil que nunca. Poco tiempo después de su entusiasmado vuelo sobre Londres, el turco retozón aseguró a los repórteres que «el viaje no le había cansado, sino todo lo contrario.»

SE ESTUDIARAN LAS VISCERAS DE ZARO AGHA

ESTAMBUL, Turquía, junio 29.—(AP.)—La muerte de Zaro Agha, quien aseguraba tener 164 años de edad, no ha puesto fin a la controversia referente a su edad actual. El Ministro de Salubridad, autorizado por el Primer Ministro Ismet, ha decidido enviar el cadáver a la Universidad de Estambul y ha contratado a un profesor alemán a fin de que le haga la autopsia para determinar el estado en que se encontraban su corazón y su cerebro.

VARIOS DETENIDOS

La policía procedió al arresto de Fermín García Díaz, José Rodríguez Pérez, José Manuel Rivas, Manuel Suárez Menéndez, Antonio Domínguez Barrios, Rafael Domínguez Barrios, Alfonso Baró Iglesias, por acusarlos José Vidal Iglesias, dueño del establecimiento situado en Santo Tomás número 4, de haberle paralizado el trabajo, conminando a sus obreros a que se declararan en huelga, perjudicándolo con ello en la suma de 120 pesos.

200 cesantías dictadas en la S. del Trabajo

Todos los temporeros fueron cesanteados, así como 14 de plantilla. No hay material

Catorce cesantías de enpleados de plantilla fueron decretadas ayer por el Secretario del Trabajo, doctor Miguel Suárez. Entre ellas figuran las de dos miembros de la Hermandad Ferroviaria de Cuba, fundadores de aquella dependencia del Estado: los señores Ramón Torres Sosa, del Negociado de Reorganización Obrera, y Enrique Sanfiel, Inspector del Negociado de Nacionalización del Trabajo.

También decretó el doctor Suárez la cesantía de cerca de doscientos empleados a sus órdenes, en toda la República, que venían devengando sueldos con cargos al fondo de temporeros, esto es, del capítulo de $5.333.00 que desde abril estaba consignado, cada mes, por acuerdo del Consejo de Secretarios, según se publicó en su oportunidad.

NO HAY MATERIAL DE OFICINA

El Asesor Técnico de la Secretaría del Trabajo, doctor Loret de Mola, que se encuentra en Pinar del Río desde hace varios días, ha solicitado con urgencia, de la Superioridad, el envío de material de oficina, tales como Libros de Registros de las organizaciones obreras, de los que se carece.

LA LEY DE CONTROL SOBRE EL TABACO FUE FIRMADA AYER POR MR. ROOSEVELT

WASHINGTON, junio 29. (AP.)—El Presidente Roosevelt ha firmado hoy la ley Kerr destinada a controlar la producción del trabajo por medio de impuestos, para proteger a los plantadores que voluntariamente acataron el plan para sostener los precios.

La ley establece un impuesto del tercio sobre todo el tabaco producido cido esta campaña por los plantadores que no se han señalado voluntariamente una cuota de conformidad con el problema de estabilización de precios.

"Admitir que de 1929 a 1933 no hubo gobierno, es sentar bases para la disolución del Estado"

Los tenedores de bonos de O. P. 5 y medio por ciento en un razonado escrito al Presidente de la República, demuestran que no pueden ser repudiadas las obligaciones contraídas

El informe aprobado en la asamblea de tenedores de bonos de Obras Públicas, de que dimos cuenta en nuestra edición anterior, fué enviado ayer al Honorable Presidente de la República.

En dicho informe el Comité de Defensa de los Tenedores de Obras Públicas, refuta los argumentos y aseveraciones hechas por la Comisión designada por el Gobierno para investigar lo que respecta a los empréstitos cuya legitimidad se discute.

Está dirigido el informe del Comité de Defensa al Coronel Carlos Mendieta, Honorable Presidente de la República, y dice como sigue:

«Los bonistas de Obras Públicas han visto con el mayor desagrado que los informes presentados a la Comisión designada por el Gobierno para investigar la legitimidad de los llamados Empréstitos de Obras Públicas no han merecido, en el rendido al Gobierno por la Comisión, la consideración y estudio que merecían. El apasionamiento que parece haber inspirado a la Comisión, al rendir el informe, explica el por qué no se acogieron, como teníamos derecho a esperar, los argumentos y razones que abonaban y justifican el pago a los legítimos tenedores de los Bonos Oro de Obras Públicas. Hay momentos en que la lectura del informe de la Comisión produce en el ánimo del lector la impresión de que más que un documento de carácter técnico, redactado por juristas, se trata de una crítica de orden político contra la Administración pasada. El prejuicio que en todo el curso del informe se revela de manera manifiesta contra las negociaciones y concertación de los Empréstitos de Obras Públicas, resta valor científico a la obra realizada, no obstante el aparato de citas doctrinales y la extensión desmedida del mismo.

«Es difícil, por la razón antes indicada, estudiar en detalles, en el poco tiempo de que se ha dispuesto, el voluminoso informe; pero resumiendo sus rasgos esenciales, puede decirse que la repudiación de la Deuda de Obras Públicas que al Gobierno se recomienda, se funda sustancialmente en las razones siguientes:

«Primera: El Gobierno de Machado no tenía el carácter de Gobierno de Facto;

«Segunda: Por esa razón no podía representar legítimamente al Estado cubano al otorgarse el Contrato de 26 de febrero de 1930;

«Tercera: El Presidente de la República, al otorgar el referido Contrato, hizo uso de facultades que le habían sido delegadas por el Congreso;

«Cuarta: La delegación de poderes violaba la Constitución de 1901;

«Quinta: No se promulgó con anterioridad al contrato de Eméstito una ley que autorizara al Poder Ejecutivo para concertarlo;

«Sexta: La ley dictada por el Congreso aprobando el Contrato de 26 de febrero de 1930, no surte efecto ni como acto autorizante ni como ratificación o convalidación del referido contrato;

«Séptima: El Banco y los tenedores de Bonos de Obras Públicas no pueden ser considerados como terceros de buena fe, porque por la protesta general contra el Gobierno de Machado que existía en toda la República, debieron saber o conocer las irregularidades antes señaladas.

«Por lo que respecta al primer extremo, que consiste en negarle el carácter de Gobierno de Facto al de Machado, resulta que la sentencia número 84 de 1931 del Tribunal Supremo, a la cual es necesario conceder mayor fuerza que a las opiniones particulares de los señores que componen la Comisión, ha reconocido la condición de Gobierno de Facto al de Machado; de manera categórica se expresa en la misma y en su penúltima consideración, que el poder público no impugnado en forma y tiempo, o impugnado sin éxito, es eficaz en sus funciones y válido en sus actos en tanto no se subsane la falta imputada. Es muy singular el procedimiento empleado en el informe que ha sido preparado por abogados, de no prestar atención a una resolución judicial tan concluyente. De aceptarse la tesis de la Comisión, se llegaría al absurdo de sostener que no hubo Gobierno en Cuba después del 20 de mayo de 1929, porque si las obligaciones contraídas en la Escritura de 26 de febrero de 1930 son nulas, porque el Congreso y el Presidente no tenían el carácter de Gobierno de Facto, todos los demás actos por ellos realizados deben reputarse nulos también y así tendrían el carácter de exacciones ilegales el cobro de contribuciones o impuestos establecidos por leyes votadas durante el período de 20 de mayo de 1929 al 12 de agosto de 1933. En la sentencia número 85 que antes se ha citado, se contiene una razón que aún para el más lego en cuestiones jurídicas resulta concluyente: Además de la inestabilidad de la vida legal del país, quedarían sentadas las bases para el derrocamiento de los Poderes Legislativos y Ejecutivos, lo que no podrá hacer el Tribunal en nombre del derecho. Este argumento de la estabilidad de la vida legal del país es tan exacto como fundamental, ya que contiene la muy razonada afirmación de que un país o una sociedad humana no puede vivir sin autoridad. La conclusión opuesta a que llega la Comisión, representa, por tanto, una teoría anárquica. Es preciso tener en cuenta que el funcionamiento de los servicios públicos constituye la razón de ser del Estado; hasta el presente, el Gobierno es el organismo encargado de hacer funcionar los servicios públicos; negar, por tanto, la existencia del Gobierno, significa adelantar una teoría que propende a la disolución del Estado. Las dificultades de la teoría de los Gobiernos de Hecho, surgen principalmente cuando dos autoridades o entidades que pretenden ejercer la autoridad, se encuentran frente a frente. Como el Gobierno es exclusivo, es indispensable en estos casos determinar cuál es la autoridad legítima, o lo que es lo mismo, dónde radica verdaderamente el Gobierno. En el caso actual, nadie podrá sostener, por muy grande que sea la enemiga a la Administración pasada, que dentro del territorio de la República existía otra autoridad que pudiera ser reputada o considerada frente a la de Machado, como el Gobierno legítimo de Cuba. En tales condiciones, resulta absurdo que se le niegue la condición de gobernante de facto y muchísimo más a que a los terceros, que de buena fe contrataron con dicho Gobierno, se les hagan soportar las consecuencias de faltas en el contrato derivadas del pecado de origen de una reforma constitucional viciosa.

«La teoría que se sostiene en el informe de la Comisión, mantiene que todo Gobierno que se mantiene en el Poder contra la voluntad popular es ilegítimo y, por tanto, que todos sus actos son ineficaces. Esta conclusión no la hemos visto mantenida por ningún escritor ni en ningún arbitraje. No pretendemos desconocer la cultura y la capacidad de las personas que componen la Comisión, y solamente por la pasión demostrada en todo el curso del informe, se ha podido incurrir en errores tan lamentables como los que se acaban de indicar. Así se explica, también, que en ciertas ocasiones, después de citar las opiniones de escritores y decisiones arbitrales, la Comisión, movida por el prejuicio de aconsejar o recomendar la repudiación, repudie también la teoría de los escritores que no conducen o llevan a semejante conclusión.

«Si el Gobierno de Machado tenía por lo menos—y como ha dicho el Tribunal Supremo—el carácter de Gobierno de Facto, no puede decirse que hubo falsa o ilegítima representación del Estado cubano en el Contrato de 26 de febrero de 1930.

«Se sostiene, en segundo lugar, por la Comisión, que hubo delegación de facultades del Congreso al Poder Ejecutivo; que esta delegación de facultades era contraria al sistema constitucional en vigor en el año 1930; que el Presidente Machado hizo uso de las facultades que le habían sido delegadas y que por esas razones, que podemos considerar de orden técnico, el contrato resulta nulo.

«La delegación de poderes ha sido muy discutida en el campo de la doctrina y convenimos con la Comisión que la inmensa mayoría de los escritores se han pronunciado en contra de la misma. Eso, no obstante la legislación de todos los países civilizados, nos ofrece muy frecuentes casos y ejemplos de delegación de facultades del Poder Legislativo al Ejecutivo. La legislación dictada en tiempos de la Guerra, no ya solamente en los países beligerantes, sino en los neutrales como Suiza, corrobora la confirmación que antes se ha hecho, y aún en fecha muy reciente y sin encontrarse la Nación en situación de guerra, el Parlamento francés concedió al Poder Ejecutivo, por la Ley de 3 de agosto de 1926, facultades de naturaleza legislativa, delegando de esa suerte sus funciones. Pero es que en los contratos de Obras Públicas no hubo tal delegación de facultades, o por lo menos, al otorgarse la Escritura de 26 de febrero de 1930, no se hizo uso de facultades delegadas. Cuando el mandatario hace uso de facultades delegadas, no acude nunca al mandante para la aprobación o ratificación de lo que ha hecho. Si así lo hace, los actos realizados por el mandatario no derivarán su fuerza o autoridad de la delegación sin consentimiento expresamente manifestado por el mandante u organismo que se supone que ha conferido la delegación. El contrato de 26 de febrero de 1930 fué aprobado por una Ley del Congreso y en tal virtud no puede decirse que el ex-Presidente Machado hizo uso de facultades propias de aquél y que le habían sido delegadas, máxime cuando se hizo constar expresamente que el Contrato no entraría en vigor si no era aprobado por el Congreso y por las dos terceras partes de los miembros de cada Cuerpo colegislador.

«La Comisión ha querido salir al paso de esta observación, que resulta concluyente, negando eficacia a la ratificación y sosteniendo con una argumentación de un formulismo que podemos calificar hasta de irritado, que la Ley del Congreso debió reproducir íntegramente el Contrato o, por lo menos, las condiciones esenciales del mismo. Esta razón no se encuentra abonada ni por el inciso tercero del Artículo 59, ni por los precedentes, ya que en los empréstitos anteriormente concertados por la República de Cuba—salvo en el de 1928—no se han consignado esas condiciones esenciales y que la Comisión echa de menos en la Ley que aprobó el contrato de 26 de febrero de 1930. La Constitución de 1901 dice que al Congreso corresponde acordar empréstitos y no votar leyes de empréstitos. Acordar empréstitos significa que el Congreso autorice en cualquier forma, bien por adelantado o con vista de un contrato concertado en principio por el Poder Ejecutivo, a éste para contraer una obligación con cargo al Estado cubano. La Constitución, como garantía de la Nación, ha señalado únicamente como requisitos:

«Primero: Que el acuerdo sea adoptado por las dos terceras partes de los miembros de cada Cuerpo colegislador;

«Segundo: Que se voten al mismo tiempo los impuestos necesarios para el pago de amortización e intereses.

«Todas estas condiciones fueron cumplidas por el Congreso al aprobar el Contrato de 26 de febrero de 1930. El acuerdo fué tomado por las dos terceras partes de los miembros del Senado y de la Cámara, respectivamente, y al pago de amortización e intereses fueron afectados los impuestos creados por la Ley de 15 de julio de 1925 y cuya creación tuvo precisamente por finalidad cubrir el costo de la construcción de las Obras Públicas contenidas en el plan general que en dicha Ley fué formulado.

«No acertamos a comprender, cómo abogados de la talla de los señores que componen la Comisión, inspirándose en citas a veces no muy atinentes de escritores que estudiaban, no los actos del Parlamento autorizando empréstitos, sino la ratificación o confirmación de reglamentos dictados por el Poder Ejecutivo y de naturaleza legislativa, han podido llegar a la conclusión de que sutilezas de esta índole pueden llegar a hacer recomendable o aconsejable una medida de tan extraordinaria gravedad como la repudiación de la deuda que infiere grave daño al crédito de la República.

«El acuerdo sobre empréstitos a que el Artículo 59 se refiere, tiene única y exclusivamente el carácter de acto autorizado y la interpretación de la Comisión de que se trata de un acto de naturaleza legislativa, carece por tanto de fundamento serio. Por lo menos, no debe conducir nunca a la temeraria conclusión de que pueda justificar la repudiación de una deuda.

«El préstamo concertado por la Escritura de 26 de febrero de 1930, tuvo por objeto facilitar al Estado cubano la construcción de obras públicas, y por consiguiente, por su objetivo o finalidad, tiene el carácter de deuda legítima. De otra suerte se llegaría a la conclusión de que al Estado le es lícito enriquecerse en perjuicio de los particulares.

«La Comisión ha dedicado un extenso capítulo al estudio de esta cuestión, y de su lectura parece que debió haber llegado a la lógica conclusión de que los Bonos deben ser pagados a los tenedores y en las condiciones pactadas en la citada Escritura de 26 de febrero de 1930; pero en su afán de rechazar el referido Contrato en su totalidad, llega, con singular apasionamiento, a la incomprensible consecuencia de imputar a los tenedores de los Bonos el conocimiento de todas estas irregularidades, como si los adquirentes de los citados Bonos, que solamente tuvieron en cuenta al comprarlos la consabida frase de que la República empeña su crédito y «buena fe» para el pago de las deudas, tuvieran que entrar en el examen de intrincadas cuestiones técnicas, como las que suscita la Comisión en su informe con citas de escritores y adelantando, a veces, nuevas teorías ignoradas por los más insignes tratadistas.

«La conclusión de que el Estado repudiara las deudas y conservara la propiedad de las obras que se habían realizado con el dinero de los bonistas, resultaba tan odiosa, que se ha visto obligada a hacer la mísera concesión de que se indemnice a los bonistas en la medida del valor real de las obras realizadas. En cuanto a este particular, la actitud de los bonistas tiene que ser firme y decidida. Nada de indemnizaciones a título de compensación, sino estricto cumplimiento del Contrato estipulado para con los tenedores, que indudablemente tienen el carácter de contratantes de buena fe. Cualesquiera otra solución significa la consagración de un despojo injustificado.

«De usted atentamente.—Por el Comité de Defensa: **Julio B. Forcade**, Presidente; **José M. Capmany**, Secretario».

COMISION PARA OBTENER LOS PRECIOS PROMEDIOS DE NUESTROS AZUCARES

Ayer quedó constituída en la Secretaría de Agricultura la Comisión Especial que conforme a la tercera de las disposiciones transitorias del Decreto 1257 de 16 de mayo último, la que estudiará las modificaciones que pudieran mejorar el sistema establecido para la obtención de los promedios oficiales del precio del azúcar, debiendo rendir un informe en un plazo máximo de sesenta días.

Al acto celebrado ayer concurrieron, a más del Secretario del ramo, y el Subsecretario, otras personalidades, acordando que dicha Comisión quedase integrada por los señores Dr. Ramón J. Martínez, Marcelino García, Joaquín G. Gumá, Eugenio E. Garagol, Gastón Godoy y Teodoro Santiesteban.

«PRODUCT OF CUBA»

Con las palabras «Product of Cuba», deberán, en lo sucesivo, estar marcados todos los huacales de piñas que se exporten a los Estados Unidos de Norte América, además de aparecer, también, en las etiquetas de los envases.

Encarcelado el joven que tenía ametralladoras

Había sido absuelto por el Tribunal de Urgencia. El Jefe de Policía ordenó su arresto

Por disposición del Jefe de la Policía Nacional, ayer fué arrestado por el teniente Cortés, Jefe de la Sección de Investigaciones y enviado a la Cabaña donde quedó detenido, el joven abecedario Arturo Nobal Martínez, vecino de Camagüey, a quien en días pasados le fueron ocupadas dos ametralladoras y una pistola cargada.

Puesto a disposición de las autoridades judiciales correspondiente, al celebrarse el juicio Nobal Martínez fué absuelto, por el Tribunal de Defensa, por haber alegado el acusado que se encontraba autorizado por el Secretario de Gobernación, para el uso de las armas que le habían sido ocupadas.

El Teniente Coronel Pedraza, ordenó nuevamente el arresto del acusado, por comprobar en sus investigaciones que se dedica a la compra de armas, para emplearlas a su tiempo contra la fuerza pública.

Posiblemente en el día de hoy el Jefe de la Policía se querellará contra todas las autoridades que han intervenido en este caso por estimar que han prevaricado al absolver a Noval Martnez de un delito que está previsto y penado en un reciente Decreto Ley.

SUSTRAJO UN PAQUETE

El vigilante 2008, procedió al arresto de Laudelino López, por haberlo sorprendido en los momentos que se apoderaba de un paquete postal que se encontraba sobre el buzón que está situado en la esquina de Consejero Arango y Cerro.

M.E.C.D. 2016

A PARTIR DEL DIA DOS COMENZARAN LOS EXAMENES LIBRES EN LA FACULTAD DE DERECHO

Apreciando legítima defensa, pide el Fiscal la absolución del acusado Raúl D. Horta

Se vió ayer el recurso establecido por la «Cuban Telephone Company». El ex-Gobernador de Matanzas, I. Pérez, acusado de falsedad, excluído de fianza. Designada Sala de Vacaciones

Quedó ayer concluso para fallo, ante la Sala Tercera de lo Criminal de esta Audiencia, el juicio del proceso seguido a Raúl Dávila Horta, matador de Ramón Ramírez, en San Rafael 164, el primero de marzo del pasado año, en ocasión de proceder al desalojo de la habitación que ocupaba dicho Ramírez en la citada casa.

Terminadas las pruebas, el Fiscal, entendiendo que Dávila obró en legítica defensa de su vida en peligro, modificó sus conclusiones y, elevándose a definitivas, pidió que se le apreciara la citada eximente en toda su integridad, ya que, a su juicio, concurren los tres requisitos que la integran: agresión ilegítima, falta de provocación y medio racional para repeler o impedir la agresión. Pedía, hasta entonces, dos años y cuatro meses, por apreciar dicha eximente incompleta.

En vista de ello, el defensor de Dávila, Dr. Julio Alvarez Arcos, no tuvo necesidad de informar, dado que sostiene, desde un principio la existencia de la referida eximente de legítima defensa, completa.

El Tribunal dará a conocer su sentencia en breve. Dávila goza de libertad, desde casi a raíz del hecho, mediante fianza de $2.000.00.

EL RECURSO DE LA CUBAN TELEPHONE

Tuvo efecto ayer tarde, ante el Tribunal Pleno del Supremo, la vista del recurso de inconstitucionalidad deducido por la Cuban Telephone Company, contra resolución de la Secretaría de Trabajo, de once de abril de este año, que ordenó la reposición n dicha Compañía de los empleados y obreros de la misma, la cual resolución fué suspendida, en su ejecución, por el Pleno, a instancia del Letrado director de la misma.

En el acto de ayer, informó el Dr. Arturo Mañas, que es el Letrado antes citado, y al que asiste el Procurador José Toribio Bravo Quintana, ambos del bufete Rosales-Gorrín-Mañas; el Dr. Mañas interesó que se declarara con lugar el recurso, declarándose inconstitucional la citada resolución, por atentar contra preceptos de la Carta Fundamental de la República

Impugnó la demanda el doctor Raúl de Cárdenas, Fiscal de la República, el que solicitó, por consiguiente, que fuera desestimada.

LA SALA DE VACACIONES

Ha sido designada ya la Sala de Vacaciones de la Audiencia habanera que ha de funcionar durante los meses de julio y agosto.

La integran: el Dr. Manuel Carnesoltas Agüero, Presidente de la Sala Primera, como Presidente; y los Dres. Emilio Menéndez Menéndez, Angel Alberto Giraudy, Carlos Azcárate, Rogelio Benítez, Jesús Rodríguez Aragón, Maximiliano A. Smith, Leopoldo Meruelos, José Rodríguez Acosta y Enrique Mazas, Magistrados.

Secretarios: los doctores Antonio Serafín Fernández, Emilio Rodríguez Correa y Mario I. Santovenia; Oficiales de Sala, los Sres. Alfonso Reyes Gavilán, Srta. Dolores Plazaola, Roberto Fernández Morell y Orlando Siberio Sotolongo.

EXCLUIDO DE FIANZA EL EX-GOBERNADOR PEREZ

En resolución dictada ayer por la Sala de lo Criminal del Tribunal Supremo, se ha excluído del beneficio de fianza, al ex-Gobernador de la provincia de Matanzas, Israel Pérez Rodríguez, al que se sigue causa, en dicho Tribunal, por delito continuado de falsedad como medio para cometer el de malversación. Pérez se encuentra en prisión en la cárcel de dicha ciudad.

En breve formulará sus conclusiones el abogado matancero, doctor Horacio Reyes Lovio, defensor del ex-Gobernador.

Columna Editorial

No hay derecho a retener el dinero en la Tesorería

La víspera del día en que cesó el Dr. Martínez Sáenz en el cargo de Secretario de Hacienda, se publicó una nota por la cual sabemos que ha dejado en la Tesorería de la República, la suma de $15.115,131.10.

Pudiera suponerse que la acumulación de ese dinero es fruto del aumento de las rentas de la nación y de juiciosas economías en los gastos públicos, es decir, de una efectiva ordenación de la Hacienda; pero, aquí viene bien aquello de que «no es oro todo lo que reluce».

Un ligero examen de la relación de las cantidades parciales—la mayor de ellas en plata y producto de la nueva acuñación—que sumadas dan el gran total expresado, basta para ver que dista mucho de ascender a tanto el numerario disponible, y conviene hacerlo notar, no con el ánimo de deslucir la gestión administrativa del doctor Martínez Sáenz, sino para evitar las apetencias y, consiguientemente, los asaltos al Tesoro.

Pero existe acumulación o más exactamente, estancamiento de dinero en las arcas nacionales, y no hay derecho a retenerlo en ellas cuando el Estado está debiendo infinitamente mucho más y en parte, por ello, el país sufre agobiantes dificultades económicas Esa fué la política financiera que se practicó por el gobierno del presidente Estrada Palma, la cual se tuvo como una de las causas del malestar público generador de la revolución de agosto de 1906,

Y si disfrutando el país de normalidad y hallándose perfectamente atendidas todas las obligaciones del Erario Público, el atesoramiento contribuyó entonces a la alteración de la paz pública, fácil es suponer los efectos desastrosos que indefectiblemente tiene que producir en circunstancias como las actuales, esto es, en momentos de profunda crisis no ya económica, sino política y social, y encontrándose el propio Estado en moratoria.

El doctor Martínez Sáenz no puede ufanarse de haber dejado en la Tesorería de la República numerario de posible aplicación al pago de atrasos, porque todo, absolutamente todo, ha debido destinarlo a ir liquidando con estricta equidad—que no la hubo durante la dictadura ni después—a los acreedores del Estado. La política de atesoramiento siempre es perjudicial a la economía, porque el dinero que ingresa en las arcas públicas no produce en ellas riqueza, y hasta en tiempos de prosperidad pesa en la marcha de los negocios privados y, a la postre, en los propios ingresos fiscales; pero más bien es criminal esa política, cuando se practica con sacrificio de los acreedores.

Es justo reconocer que por iniciativa del doctor Martínez Sáenz se inició el pago de atrasos, aunque sin la equidad a que antes aludimos, porque ella hubiera estado en reparar las injusticias del pasado, colocando a todos los acreedores en el mismo plano de igualdad, dando legítima preferencia a aquellos que, cuando la arbitrariedad era ley, fueron ilegítimamente preteridos; pero sí, salvo lo que queda apuntado, en eso obró bien, obró evidentemente mal acumulando en la Tesorería de la República una cantidad de dinero que ha debido aplicarse a medida que ingresaba, a liquidar las obligaciones pendientes, proporcionando con ello algún alivio a los que desesperan por cobrar, que no son sólo los empleados, sino los proveedores y contratistas del Estado, los propietarios que le tienen arrendadas casas, etc.

Instamos al Gobierno a que sin pérdida de tiempo proceda a movilizar con cálculo y previsión lo que en realidad haya disponible de los quince millones y pico de pesos, atendiendo al pago de atrasos, no a una clase determinada de acreedores, sino a todos, y en la forma equitativa que hemos indicado. Advierta que es antieconómico, antipolítico, antisocial y hasta antihumano, aminorar por atesoramiento la circulación monetaria. Eso, aunque existiera prosperidad y normalidad en el país y el Estado no debiese nada, constituiría un error fundamental, cuyas consecuencias fatalmente se sienten en la economía y por ende en las rentas fiscales. Sin mostrar al menos buena voluntad en liquidar lo que se adeuda, no se redime al crédito público de la crítica situación en que lo colocó la dictadura y que los excesos de la revolución han venido agravando. Y la buena voluntad de cumplir compromisos demorados, no se muestra con retener en la Tesorería una fuerte suma sin que ello responda a un ponderado plan financiero.

El país necesita para su rehabilitación económica, fuertes inyecciones de dinero; pero lejos de recibirlo del exterior, que es de donde pudiera venirnos, salvo que lo hagamos «con cáscaras de huevo», como el del cantar infantil, emigra por todos los medios posibles, entre otros motivos, por el que ofrece una disposición como la de impedir drásticamente su exportación. Pues bien, al alejamiento de capitales, cosa funesta en grado superlativo, se añade, por lo expuesto en la nota que comentamos, el estancamiento de una fuerte suma en el Tesoro, y en eso y los incesantes trastornos políticos y sociales, está la explicación de que no se palpen los resultados benéficos de la cuota azucarera y la rebaja del aforo al producto de nuestra industria madre, con que nos favoreció la administración del presidente Roosevelt, sino que, por lo contrario, sigan decayendo los negocios y aumentando el pauperismo. ¿Hay que decir más para justificar que debe desecharse de inmediato la política de atesoramiento? El Estado no puede, hasta por razón de decoro, retener lo que recauda, teniendo obligaciones a pagar. Eso es más censurable, cuando, como ocurre hoy, la mayoría de sus acreedores pasan miseria, y algunos materialmente se mueren de hambre.

PROGRAMA DEL CONCIERTO DE LA BANDA DEL EJERCITO

Programa del concierto que ofrecerá la Banda de Música del Cuartel General del Ejército Constitucional, en el Malecón, el domngo 1o. de julio de 1934, de 8 a 10 de la noche:

(Dirigirá el Capitán Luis Casas y Romero, M.M.)

1.—Marcha Militar «General Obregón», N. N.
2.—Obertura «Regina», P. Destube Solista de clarinete: sargento de Primera D. Marín Socarrás.
3.—Capricho «Moraima», G. Espinosa.
4.—«Fantasía de Concierto para clarinete», E. Boccalari. Solista: Teniente Antonio Fernández Nodarse.
5.—Selección de la ópera «Cavallería Rusticana», P. Mascagni.
6.—Vals «Boda de los vientos» J. T. Hall.
7.—«La Carioca», V. Youmans.
8.—Himno Nacional Cubano», P. Figueredo.

Luis Casas y Romero, M.M
Capitán Músico del Ejército Constitucional, Jefe y Director.

AMENAZAS DE MUERTE

Fernando Murillo Santacruz, vecino de Castillo 28, fué acusado por Juan Francisco Castellanos Martínez, vecino de Monte 435, de haberlo amenazado de muerte, si hoy comparece en la Audiencia, en juicio que ambos tienen, y lo acusa de ser el que le dió de navajazos hace algún tiempo.

Castellanos teme que dicho sujeto lleve a vías de hecho, sus amenazas.

Clamor público

Es clamor público ya, la demanda de castigo para el hecho más brutal que conocemos, en la historia de las luchas bárbaras, llamadas sociales o civiles, cuando son harto inciviles; nos referimos a la «massacre» del día 17 en que una institución ciudadana, en el uso de sus derechos, hizo una manifestación de fuerza pública y fué ametrallada por quienes más frecuentemente reclaman libertad para realizar «demostraciones de calle».

Los autores de tan inhumana coacción, del criminal acto cuyo eco traspuso las fronteras para vilipendio de nuestro buen nombre, fueron detenidos, lesionados, y permanecían bajo la vigilancia de las autoridades en las camas de las clínicas que nuestra civilización pone, piadosamente, al servicio aún de los asesinos.

Y, uno a uno, han sido «plagiados» los delincuentes, sin que las autoridades pudieran evitarlo y sin que después hayan podido averiguar dónde se hallan.

El fracaso de la autoridad, al no descubrir el ilegal asilo, es evidente.

No sabemos si las personalidades que ocupan el Poder darán, a estos lamentables sucesos, toda la importancia que éllos tienen pero, a nuestro entender, nada es importante en un Estado si se compara con la necesidad que las autoridades tienen de probar su eficacia para mantener el orden o castigar a quienes cometan crímenes tan reprobables como el que nos ocupa.

Una mujer india, de Bolivia, predice que hoy, sábado, será el último día de este mundo

Peregrinaciones numerosas acuden a ver el Cristo que apareció tallado en piedra

TEGUCIGALPA, junio 29. (AP.)—Continúan llegando mensajes de La Paz, confirmando la aparición de la imagen de Cristo en una piedra cerca de la entrada de la cueva «El Guayabito».

El corresponsal residente en La Paz telegrafía a los periódicos locales diciendo que él y otras cuarenta y cinco personas han presenciado el fenómeno y han visto al Cristo, al mismo tiempo que otros cientos de personas que van en peregrinación.

El Cristo hace milagros. Un telegrama procedente de la ciudad de Comayagua a treinta millas de La Paz dice que interminables caravanas de hombres, mujeres y niños se dirigen a «El Guayabito».

En vista de los diversos desastres ocurridos recientemente, el pueblo se ha vuelto muy religioso, especialmente la población rural, que está atemorizada por tantas calamidades, y ahora el fenómeno aparecido en La Paz parece tener ciertas indicaciones divinas. Una mujer india predice que el mundo se acabará mañana.

EL SR. LUFRIU NIEGA LAS DECLARACIONES QUE LE HAN SIDO ATRIBUIDAS

LA Secretaría de Estado entregó ayer la siguiente nota a la prensa:

«En relación con declaraciones atribuídas al Ministro señor René Lufriú, relativas a oferta de desembarco de marinos hecha por el ex Embajador Sr. Sumner Welles, en momentos en que cesaba en el poder el Presidente Carlos Manuel de Céspedes, la Secretaría de Estado desea hacer constar que al Sr. Lufriu no pueden atribuírseles las declaraciones aludidas por declarar enfáticamente no haberlas hecho».

DISPAROS DESDE UN AUTO AL HOSPITAL «LAS ANIMAS»

A las dos de la madrugada, un automóvil cerrado, pintado de negro, en el que viajaban varios individuos, cruzó vertiginosamente por la Calzada de Infanta, con dirección a la Esquina de Tejas. Al llegar frente al Hospital «Las Animas», los ocupantes del vehículos, hicieron varios disparos hacia ese lugar, siendo contestado el fuego por la policía. Con tal motivo se originó un nutrido tiroteo, que alarmó grandemente al vecindario. Se ignora si persona alguna resultó herida.

La policía ha circulado el automóvil, saliendo en su busca varios «perseguidores».

-::- DESFILAN LAS TROPAS ANTE EL REY JORGE V -::-

El Duque de York (derecha), desfila con la Guardia de Caballería, de Inglaterra, durante la revista militar celebrada en Londres, ante el Rey Jorge V, para conmemorar el 69 natalicio del soberano.

No llegaron las chapas de los vehículos

La Dirección del Fondo Especial da instrucciones para los contribuyentes

La Dirección del Fondo Especial de Obras Públicas, facilitó ayer a la prensa para su publicación la siguiente nota de interés para los propietarios de vehículos de todas clases:

«Por circunstancias ajenas a la Dirección del Fondo Especial de Obras Públicas no estarán oportunamente en su poder las chapas para vehículos y demás documentos de circulación correspondientes al próximo año fiscal de 1934-35 y por tanto no será posible comenzar las inscripciones el lunes día 2 de julio sino en la fecha que se indicará más adelante.

Aquellos contribuyentes por este Impuesto que tengan por precisión que poner en circulación vehículos nuevos o de uso no inscriptos en el corriente ejercicio, o que adeuden el segundo plazo, pueden resolver el problema acogiéndose dentro del corriente mes, a la disposición transitoria del Decreto Ley número 275, publicado en la Gaceta Oficial fecha ocho del actual, abonando la insignificante cuota correspondiente de un mes, quedado habilitados para circular dentro del próximo mes de julio, en que podrán efectuar la inscripción del primer semestre del próximo año fiscal citado.

EL EMBARGO DE ARMAS CON DESTINO A CUBA ES UNA DERIVACION DE LA SOLICITUD DEL GOBIERNO CUBANO SOBRE EL CUMPLIMIENTO DEL TRATADO DEL RON

El doctor Cosme de la Torriente, Secretario de Estado, estuvo por la tarde en Palacio con objeto de concurrir al Consejo que se había anunciado para las cuatro de la tarde.

Cuando el doctor Torriente se retiraba de la mansión del Ejecutivo por haberse suspendido el Consejo, los periodistas se le acercaron interrogándolo sobre el decreto del Presidente Roosevelt dictado ayer prohibiendo los embarques de armas a Cuba, ya que gracias a su copiosa y contínua importación, son frecuentes en este país los atentados más violentos.

El doctor Torriente manifestó que el Gobierno de Cuba había solicitado del Gobierno de los Estados Unidos el cumplimiento exacto del Tratado del Ron, en el cual están obligados los signatarios a impedir también el tráfico clandestino de bebidas, alcoholes, armas, municiones etc., etc., entre Cuba y Norteamérica.

Por esta razón y al amparo de dicho Convenio, el Presidente Roosevelt ha dictado el decreto del embargo de armas y municiones.

EL DEPARTAMENTO DE ESTADO DE EE. UU. LABORA POR RESOLVER LOS ASUNTOS DE LA AMERICA LATINA

Han sido retiradas las tropas de Haití y abrogada la Enmienda Platt. Se estudia actualmente la modificación del Tratado que autorizó a E. U. a intervenir en Nicaragua

WASHINGTON, junio 29. (AP.)—De acuerdo con la política de «buen vecino» del presidente Roosevelt, el Dpartamento de Estado ha estado trabajando con ahinco para resolver varios problemas pendientes con naciones de la América Latina.

Hasta la fecha, sin embargo, no se ha podido confirmar el rumor de que se abrirán las negociaciones para la modificación del tratado Bryand-Chamorro con Nicaragua. Este tratado concede a los Estados Unidos el derecho de construir un canal interoceánico en Nicaragua.

Las negociaciones llevadas a cabo hasta la fecha han dado por resultado el nuevo tratado con Cuba y un acuerdo con Haití mediante el cual se acuerda la retirada de las tropas de infantería de marina de ese país y la entrega de las aduanas al gobierno haitiano. Hace varios años que las aduanas de Haití han estado en manos de delegados del gobierno de los Estados Unidos.

Además de estos trabajos está en tramitación un nuevo tratado con la República de Panamá.

El tratado Bryan-Chamorro, mediante el cual los Estados Unidos obtuvieron por espacio de 99 años dos islas en el mar Caribe y el derecho a establecer una estación naval en lterritorio nicaraguense (El Golfo de Fonseca), ha sido motivo de disensión en la América Latina, y fué en realidad una de las razones que motivó la intervención armada en Nicaragua en 1927.

Los planes originales eran para construir el canal por el río San Juan y el Gran Lago de Nicaragua, pero la experiencia obtenida en la construcción del Canal de Panamá hacen muy remotas las probabilidades de que se construya otra vía de esa naturaleza.

En 1916 los estadistas americanos pensaron que el actual canal no sería suficientemente grande para hacerle frente al aumento en tráfico, pero el tiempo y los avances de la ingeniería moderna se han encargado de demostrar que, con pequeñas modificaciones, el canal de Panamá puede servir para al menos un siglo más. Si la demanda fuese suficiente el Canal de Panamá podría convertirse en una vía al nivel del mar, con capacidad ilimitda.

El nuevo tratado con Haití fué discutido ampliamente durante la visita que el presidente Stenio Vicent a Washington en abril último, y después se anunció que las dos naciones estaban estudiando un nuevo tratado comercial también. Las negociaciones con Panamá para la revisión del tratado de 1904 fueron iniciadas por el Presidente de esa República, doctor Harmonio Arias, en ocasión de su visita a Washington en Otoño del año pasado.

ARTISTA INTOXICADA

En el Primer Centro de Socorro fué asistida de graves síntomas de intoxicación, la artista Sarah González Wall de 32 años, vecina de San Isidro 32, que dijo sufrió en el bar del Hotel Plaza, al ingerir una copa de bebida, conocida por «Cuba Libre».

POR LA NACION

¡MARTI CONTRA LENIN!

SI ERES BUEN CUBANO
SI AMAS SINCERAMENTE A CUBA
SI QUIERES PAZ Y JUSTICIA
SI DESEAS TU LIBERTAD PERSONAL
SI QUIERES MANTENER LA REPUBLICA
SI ERES DEVOTO DE LA DEMOCRACIA

Inscríbete en

AFIRMACION NACIONAL

Industria y Dragones. De 9 a. m. a 8 p. m.

Más detenidos por robo a la Casa Riguera

Otros dos supuestos culpables fueron detenidos al llegar procedentes de Miami en avión

Se recordará que el día 21 del actual la Policía Técnica detuvo a los hermanos Raúl y Mario Fernández Suárez por tener pruebas de haber participado en el asalto y robo de prendas por valor de $16,400.00 a la joyería y casa de préstamos de los hermanos señores Riguera, establecida en Belascoaín y Jesús Peregrino, siendo reconocidos por los propietarios como los mismos que, en unión de tres más, realizaron el delito.

El Jefe de la Policía Técnica, señor Cayetano Fraga, destacó a sus mejores detéctives para que continuaran la práctica de cuantas investigaciones fueren necesarias a fin de lograr la captura del resto de la banda y, ayer logró la detención de dos sujetos, uno de los cuales fué reconocido por el Sr. José Riguera.

Ayer, cerca de las diez y media de la mañana, detéctives del citado Cuerpo arrestaron a Jesús Domínguez López, de 29 años, y a Norberto Díaz Muñiz, de 31 años, quienes dieron por domicilio el de Habana 56, y los que acabaron de llegar a bordo de un avión, procedentes de Miami, al Muelle del Arsenal, junto al que amarizan dichas naves.

Fueron conducidos ambos a las Oficinas de la Policía Técnica, en la que se les practicó minucioso registro, dando por resultado la ocupación de documentos sin importancia para la investigación, fotografías y la suma de $50.00 en billetes de Banco.

Llamado el Sr. José Riguera, gerente de la casa Riguera, reconoció a Díaz Muñiz como uno de los asaltantes y en cuanto a Domínguez López expresó que se semeja a otro de los asaltantes.

En vista de ello el Sr. Fraga dispuso que quedaran en el calabozo de la Técnica, en tanto se continuara la práctica de pesquisas, para proceder a su presentación al Juzgado de Instrucción de la Sección Cuarta que conoce del proceso y que ya ha procesado a los hermanos Fernández Suárez, con exclusión de fianza.

Entiende el Sr. Fraga que los adtores del repetido asalto forman parte de la banda titulada «Los Veinte Escopeteros», que ha realizado distintos delitos contra la propiedad en esta Capital y desea conocer sus ramificaciones para aportar a las utoridades judiciales cuantos datos sean necesarios para el esclarecimiento de los hechos.

EL EQUIPO DE UN EX-TENIENTE

Denunció ayer ante el Oficial de Guardia en la Policía Técnica, Gustavo Moreu Cabrera, vecino de Manrique 80, que desempeñó el cargo de Teniente de la Policía Nacional y que el día 5 de Septiembre del pasado año, el Sargento del mismo Cuerpo Abelardo Bonet y los vigilantes Mandel San Juan y José Rodríguez, de la Décima Estación, se le presentaron en su domicilio, dándole cuenta que iban a recoger su equipo, entregándoselo él y llevándolo arrestado al Castillo del Príncipe, donde permaneció quince días, siendo libertado. Y al constituírse en la Jefatura de la repetida Policía a cobrar sus haberes de Abril pasado, le descontaron $34.00, siendo informado que es por el referido equipo que aún no ha llegado al Departamento de Material del Cuerpo. El equipo se compone de un revólver Colt, calibre 38; un cinturón, una funda de cuero, un par de esposas, una llave de la caja del teléfono, un pito de auxilio, diez cápsulas para la antes citada arma y una chapa de Teniente.

EL SR. SEGUNDO CASTELEIRO

Procedente de los Estados Unidos, se encuentra desde ayer entre nosotros, el señor Segundo Casteleiro, figura saliente y de reputación sólida en los centros comerciales de la ciudad, miembro de la Directiva y del Comité Ejecutivo del DIARIO DE LA MARINA.

El señor Casteleiro permaneció durante breves días en Norteamérica acompañando a su hijo Jorge, que cursa sus estudios en la Universidad de Harvard.

Reciba nuestro más afectuoso saludo.

La denuncia que fué formulada por irregularidades se refiere sólo a la Escuela de Comercio

Solicita otro profesor una comisión de alumnos de Economía Política. Hoy serán las oposiciones al Premio «Carrera Jústiz», y la reunión de ayudantes graduados en la sala Domingo Cubas

A partir del día dos del mes entrante, comenzarán a celebrarse los exámenes para alumnos libres en la la facultad de Derecho.

En el cuadro que se ha confeccionado se colocan en lugar preferente las asignaturas de los primeros cursos. Sin embargo, es posible que, con la autorización expresa del decano, se adelanten algunos de los que se encuentran señalados para los últimos días.

HOL SE VERIFICARAN LAS OPOSICIONES AL PREMIO CARRERA JUSTIZ

A las diez de la mañana de hoy se efectuarán, en el edificio González Lanuza, las oposiciones al premio Carrera Jústiz, de doscientos pesos en efectivo, instituído por dicho profesor para el mejor alumno de la asignatura titulada Gobierno Municipal e Instituciones Locales Cubanas.

El tribunal estará presidido por el doctor Guillermo Portela, decano de la facultad de Derecho, formando parte del mismo, además, los doctores Carrera Jústiz, Guerra López, Gerardo Portela y Boza Masvidal, Secretario General de la Universidad.

UNA COMISION DE ALUMNOS VISITA AL RECTOR PARA QUE SE LES PONGA OTRO CATEDRATICO

En horas de la mañana de ayer visitó al Rector de la Universidad, doctor José A. Presno, una comisión nutrida de los alumnos de Economía Política que recibían clases del doctor Oscar García Montes, al efecto de solicitar que se les enviáse un catedrático, que no fuera el doctor Gerardo Portela, ya que ello, precisamente, se habían trasladado de su aula.

LA DENUNCIA FORMULADA POR IRREGULARIDADES SE REFIERE A LA ESCUELA DE COMERCIO

Ayer por la tarde se nos aclaró en las oficinas del Decano de la facultad de Derecho que la denuncia formulada contra diez alumnos, por irregularidades en los exámenes, se circunscribe a la Escuela de Comercio.

A LAS NUEVE DE LA MAÑANA DE HOY SE REUNEN LOS AYUDANTES ALUMNOS

Para las nueve de la mañana de hoy se encuentra citados los ayudantes alumnos de la Universidad en la Sala Domingo Cubas del Hospital Universitario.

Irregulares las conexiones al alcantarillado

Deben hacerse por escrito al Jefe de Sanidad. Vacunación contra la viruela en Sagua

Fué probado ayer por la Dirección de Sanidad el informe de la Consultoría referente a los entronques al Alcantarillado de Caibarién en el sentido de que «no se conceda permiso para los mismos por la Jefatdra Local de Sanidad de aquel término, sin la debida constancia por escrito, de la conformidad que deberá otorgar el propietario del Alcantarillado o su apoderado, considerándose clandestina la conexión que se verifique en lo sucesivo que previamente no haya llenado los requisitos expresados».

En el informe se consigna que «los problemas de derecho planteados por los propietarios de Caibarién contra la empresa del Alcantarillado, no tiene competencia el Jefe Local de Sanidad, debiendo resolverlos los Tribunales ordinarios, sin perjuicio de que el Jefe de Sanidad dicte las medidas pertinentes en el orden sanitario».

HABRA CESANTIAS EN SANIDAD

Según fuimos informados ayer por distintas personas que prestan sus servicios en la Secretaría de Sanidad, en este Departamento se decretarán varias cesantías hoy, día 30, con motivo de terminarse el año fiscal de 1933-34. Se nos dice que las cesantías ascenderán a unas cien.

VACUNA ANTIVARIOLOSA

Doscientas dosis de vacuna antivariolosa le han sido remitidas ayer por la Dirección de Sanidad al médico del puerto de Sagua de Tánamo, a fin de que proceda a la inmunización del personal que presta servicios en los muelles.

VISITAN LOS JUBILADOS FERROVIARIOS AL «DIARIO» PARA DARLE LAS GRACIAS

Una nutrida comisión de jubilados ferroviarios ha venido al DIARIO DE LA MARINA a expresar su agradecimiento por la atención prestada por este periódico al Decreto-ley que tan directamente les concierne, haciéndonos conocer que en su campaña, coronada por el éxito, les han servido de estímulo eficaz los editoriales del DIARIO.

Dicha comisión, presidida por los señores Aguiar, Troncoso y Curbelo, se mostraron también altamente complacidos de la labor que viene rindiendo en la Caja el Delegado del Gobierno, designado por el Coronel Mendeta, doctor Gustavo Angulo, y asimismo, manifestaron su plena confianza en el concurso que dentro del Consejo de Estado, llamado a resolver definitivamente los problemas existentes, les han ofrecido algunos miembros de dicho organismo.

MENOR LESIONADO

Al sufrir una caída en su domicilio, se produjo lesiones de carácter grave, el menor Pablo Travieso Rodríguez, de 10 años de edad y vecino de Juan Delgado y Santa Catalina, de las que fué asistido en el Centro de Socorro de Jesús del Monte.

SANGRE DE HERMANOS

(Por Felipe Rivero y Alonso.)

Un océano de sangre hermana, levanta sus olas rojas en el Chaco. Paraguayos y bolivianos, en una de las más sangrientas e infértiles luchas que conoce la América, tronchan su juventud, destrozan sus energías, anulan sus inteligencias, y montones y montones de seres humanos, destrozados por la metralla, se hunden en los fosos y en los reductos, mientras el dios Moloch, con la siniestra sonrisa del espíritu del mal y de la guerra planeada en sus belfos sangrientos, dicta sus mandatos y escribe en los alucinados cerebros de los hermanos de América: Guerra a muerte y sin cuartel.

Tres meses de incesante batalla; tres meses en los cuales no ha cesado la metralla de segar vidas, útiles y jóvenes; tres meses en que ambos países, enfurecidos y desorbitados, enraciman las flores de sus hombres, arrojándolas sobre el campo del combate, mientras el dios Moloch, agriamente, les grita y les impone: ¡mas, aún no son suficientes las víctimas!

Y esto en pleno siglo veinte; esto después de las terribles enseñanzas de la Gran Guerra Europea; esto en la América y por un pedazo más de tierra, cuando hay tantos pedazos que aún permanecen vírgenes y sin cultivo!

Ninguna ferocidad puede compararse a la del hombre, cuando las pasiones le ciegan.

El haber nacido un poco más allá, o un poco más acá del límite demarcado para una u otra República, trae por consecuencia—¡lógica consecuencia!—el juramento de guerra sin cuartel al enemigo que habla el mismo idioma, tiene las mismas costumbres, igual ancestro racial, y el mismo derecho a vivir sobre la que dió su vida el magnífico libertador Simón Bolívar.

Sabemos perfectamente que nuestra voz, desde estas columnas, no habrá de cruzar la atmósfera indiferente y llegar, no a los combatientes que están sordos y ciegos, ni siquiera a los gobernantes de estas naciones hermanas, pero eso no puede impedir, que salgan de nuestro pecho estas palabras que, al unirse, forman un grito de dolor intenso, dolor de cubanos y de americanos. No podemos eludir la voz interior que nos lleva a protestar de este gran crimen colectivo y autorizado.

Cualquiera que fuese la solución que tuviera la guerra que se mantiene en el Chaco Boreal, de cualquier parte que cayese el triunfo, sería lo mismo. Nada ni nadie, podrá evitar ya el luto en los corazones y el dolor en las almas. Y cuando al aplacarse la sed rabiosa de destrucción y de sangre, los espíritus se serenen, entonces paraguayos y bolivianos, tal vez inclinen la cabeza avergonzados de su actual locura, y exclamen:

¡Y por un pedazo de tierra más, tanto hermano muerto. Y por un triunfo efímero, tanta sangre derramada!

Que Dios misericordioso extienda su mano sobre ellos...

Estados Unidos protestan por la moratoria

Mr. Roosevelt ha designado una comisión para resolver el conflicto sobre el acero

WASHINGTON, junio 29. (AP.)—Los Estados Unidos han protestado contra la moratoria establecida por Alemania y manifiestan sus esperanzas acerca de que Alemania haga los mayores esfuerzos por pagar. Aseguran que la moratoria afectará las finanzas y el comercio internacionales y desmoralizará la cooperación internacional en las controversias económicas del mundo, y protestan de que ocurra alguna deferencia hacia las demás naciones y contra los americanos.

ROOSEVELT DESIGNO UNA COMISION PARA LA SOLUCION DEL PLEITO DEL ACERO

WASHINGTON, junio 29. (AP.)—Roosevelt anunció hoy que ha nombrado una junta compuesta de tres individuos que resolverá la huelga del acero con que se ha venido amenazando. Los patronos y los obreros han aceptado la jurisdicción de los mismos, quienes juzgarán las supuestas violaciones de las estipulaciones sobre los pactos colectivos hechas por la NRA, y otros problemas obreros.

Mientras tanto, los unionistas han llegado a un acuerdo por el cual esperan evitar la huelga que se planeaba para el lunes, en las industrias textiles.

Al mismo tiempo ocurren en Milwaukee sublevaciones de menor importancia debido a que la huelga de los empleados de las compañías eléctricas se hace más efectiva.

MADRE E HIJA QUEMADAS CON SALFUMAN

En la casa de socorro de Jesús del Monte, fueron asistidas anoche la menor María Antonia Mesa Sardiñas, de 9 meses de nacida y su madre, Santa Sardiñas Dorta, de 30 años de edad y vecinas de Rita y Blanch, en el Reparto Juanelo. La primera presentaba quemaduras graves diseminadas por todo el cuerpo, y la segunda, leves, por ambas manos y brazos.

Según declaró a la policía Santa, su hija sufrió las quemaduras al coger una botella que contenía salfumán, cuyo líquido se regó por el suelo. Al darse cuenta del hecho, ella cargó a la menor, recibiendo las lesiones.

M.E.C.D. 2016

VAQUEROS USEN SANO-TA-RE-TA-PA Y CUMPLIRA CON EL ARTICULO -38-

DE VENTA POR G. LOPEZ
APARTADO Nº2235 - HABANA
-SE SOLICITAN-
AGENTES ESTABLECIDOS

EL CTRO. CASTELLANO HARA GRAN PROPAGANDA EN JULIO

En la noche de ayer se celebró la Junta Directiva extraordinaria, para la cual había gran expectación dentro de la gran familia castellana. Presidió el señor Elías Rada Cires, teniendo a su lado a los señores Vicente Bayón de Caso, Vicepresidente primero y José Alonso Franco, Vice-Presidente segundo.

Expuesto por la Presidencia el objeto de la convocatoria y oída la disertación, llena de entusiasmo y de calor, desarrollada por el señor Florentino Serrano Martín, Presidente de la Sección de Propaganda, se dió lectura a la proposición elevada por la Sección de Propaganda, como parte del vasto plan de propaganda que tiene en cartera y que será desarrollado con el mayor calor, contando con la entusiasta cooperación de la Junta Directiva y las Secciones de Administración, Sanidad, Propaganda, Damas, Recreo y Adorno e Instrucción.

Oído el proyecto de la Sección de Propaganda, titulado el Plan de la Victoria, se aprobó por unanimidad designándose como Comisión Ejecutiva a los Sres. Presidentes de Secciones, quienes tomaron a su cargo la fiscalización y ampliación intensa del Plan de la Victoria, que deberá desarrollarse durante el mes de Julio.

LA MAYOR
35 EDIFICIOS
700 EMPLEADOS
SARRA
DROGUERIA
ABIERTA TODOS LOS DIAS
TODA LA NOCHE LOS MARTES
A-8026 A-3641

FARMACIA
DROGUERIA DE "JOHNSON"
DE TURNO LOS LUNES
Obispo Nº30 TELEFONO-A-2129.

CONTRA LOS DOLORES
CAFIASPIRINA
BAYER

FARMACIAS de turno hoy

SABADO

HABANA

Bernaza esquina a Obispo A-1235
Seneca y Perseverancia . . M-3202
y M-7971
Padre Varela 19 . U-7004 U-6855
Ave. de Italia 129 . . . . A-2171
Paula 53 . . . . . M-5462
Cárdenas 47, M-4501 y . A-2633
Gral. Carrillo y Aramburo U-6902
Campanario y Condesa M-4516
Monte y Matadero . . . M-4785
Neptuno y R. Cabrera . M-4648
Salud y Lealtad . . . M-5440
Crespo 16 . . . . . M-4688
Zanja 115 entre Oquendo y M. González . . . U-6712
Ave. de Menocal y Gral. Carrillo U-6885
Gral. Aranguren y Gral. Aguirre M-4540
Máximo Gómez 404 . . . M-5371
Merced y Picota M-9787
Aguila y Alcantarilla . . M-4379
Ave. de la República 265 U-6822
Avenida de Menocal y J. Peregrino U-8080
Padre Varela 117 . . . . M-4659
Esperanza 57 . . . . . M-4034
Aguila 42 . . . . . M-3993
Monte 128 esquina a Figuras M-8076
Bicla y San Ignacio . . M-4710
Hospital y Jovellar . . . U-6630
Luz y Compostela . . . M-1900
Padre Varela y Nueva del Pilar M-6657
Ave. de Menocal 42 . . Oquendo y Víctor Muñoz U-9405
Gervasio y Maloja . . Prado 104 . . . . M-8863 M-4453
San José y Lealtad . . A-9966
Aguila 134 . . . . . M-4886
San Rafael 126 . . .

VEDADO

Avenida Wilson 156 . . . F-4040
Zapata ent. A y B F-6065 F-5000
23 No. 500, esq. a 22 F-6164
12 y 21 . . . . . F-6172
Calle 5 No. 40 . . . . F-5872
Ave. de Wilson No. 20 F-6224
23 No. 393, entre 2 y 4 F-8130

VIBORA

10 de Oct. y Ave. de Acosta I-7990
10 de Oct. y Estrada Palma I-7756 I-7715
Dolores y 18, Reparto Lawton K-3058
Santa Catalina 61 . . . K-2317

JESUS DEL MONTE Y SANTOS SUAREZ

10 de Oct. esquina a Princesa I-1492
Juan Delgado y Libertad I-3636
tad I-3636
10 de Oct. 130 . . . . M-5303
Juan B. Hayas y Lacret I-9777
10 de Oct. 267 . . . . I-7795

LUYANO

Cueto y Municipio . . . K-3048
16 y Pocito K-2334
Ulacia y C. de Güines . K-2389
Calzada de Luyanó 121 . I-7452

CERRO

Calzada del Cerro 815 . I-7272
Moreno 40-B I-7410
Calzada del Cerro 891 . I-7342
Florencia y San Quintín I-7585

NOTA:—Este grupo deberá prestar el servicio público todo el día y toda la noche de los domingos, días festivos y duelo nacional siguientes: Enero 28, Febrero 24; Marzo 11; Abril 22; Junio 3; Julio 15; Agosto 26; Octubre 7; Noviembre 18 y Dicien-

HABANERAS

LA MODA ACTUAL

Entre las muchas noticias que nos llegan de París de las nuevas exposiciones de vestidos, sobresale un modelo de **Georgette Renal** en estilo sastre de fresco warandol color azul turquesa terminando en el borde de la chaqueta y falda con muchas vueltas de pespuntes y así también estaban adornados los bolsillos en el pecho y en la cadera. Esta casa emplea las mangas capas para conseguir ese efecto movido y elegante que tanto favorece.

Molyneux ha mostrado su predilección desde hace tiempo por esta moda y su modelo de traje en rosa-ladrillo con el cuello vuelto, de aspecto masculino, modificado con el gran lazo organdí en la cintura que marca un detalle exquisito.

El verano pasado las chaqueticas con las espaldas sueltas de **Maimbocher** tuvieron un éxito inmenso, reviviendo ahora en una evolución mejorada en un traje que lleva la espalda en forma de capa que tiene toda la apariencia de un traje de los que llevaban los pages medioevales.

La blusa-túnica de **Maimbocher** se ha convertido en abrigo-túnica que es el detalle más señalado de la colección, que indudablemente se verá repetido en el próximo otoño.

Alix es otra casa que tiene buena opinión de la túnica abrigo, tomando en su inspiración para formar un ensemble elegantísimo, el estilo Persa que ha copiado mucho en la primavera. Para el verano lo ha confeccionado en telas de hilo que tiene la sobriedad de líneas del lejano Oriente.

LOS ENCAJES

El estilo moderno en la ropa íntima de la mujer elegante, consiste en aplicar encajes finos sobre las telas delicadas.

El encaje **Malinas** es admirable tenue y que armoniza perfectamente con las sedas ligeras. Sus dibujos, realzados por el hilo grueso que los rodea, le dan el aspecto de un bordado, siendo los que más se emplean para las incrustaciones de la ropa fina.

A la conocida y acreditada sedería **La Elegante**, de Galiano 64, ha llegado una colección de encajes de Malinas, en todos los anchos y dibujos, encontrándose en ellos el que pueda complacer al gusto más refinado.

ZAPATOS

Se notan muchos efectos en dos tonos entre los zapatos que lanzan los famosos zapateros para el otoño. Las combinaciones sobrias, tales como el negro con carmelita, son buenos para por las mañanas con cualquier traje.

Por la tarde y en las horas de más vestir son los zapatos adornados con piel dorada, así como para de noche los que más se ven. Muchos modelos en diferentes materiales metálicos se emplean para las ocasiones de ceremonia, ofreciéndole una gran importancia a los tacones en esta temporada.

A veces están muy adornados o de colores que contrastan con el resto o de igual color que los adornos. Los lazos de piel se emplean de diversos modos, siempre dentro de los estilos más nuevos, tales como cerca de las puntas de los zapatos o también ocultando el cierre colocado hacia los lados.

Estos lazos son los detalles más modernos que presentan por el momento, llevándose en los zapatos de tarde y algunos modelos de calle. Siguen empleando el estilo de medio corte para llevar por las mañanas así como el de corte de salón para de tarde y noche.

BENDIGO EL FUEGO

Porque me hiciste conocer la dicha
cuando me hiciste olvidar las hieles,
porque tu mano varonil y buena
me hizo beber la copa de tus mieles

Porque olvidé a tu lado mis tristezas
y porque me sentí maravillosa
única sobre el orbe, y de tus labios
escuché la palabra más hermosa,

porque supe de amor, de amor bendito
de un amor tan perfecto y exquisito
como nunca soñé que lo sintiera

bendigo el fuego en que nos abrasamos
hora dichosa en que nos encontramos
y sentí lo que nunca conociera.

Esther Costales de Verdura.

MENU DEL DIA

Almuerzo	Comida
Cantaloup.	Grape fruit.
Huevos en acemitas.	Sopa de arroz con menudos.
Ruedas de pargo rebosadas.	Croquetas de bacalao.
Costillas de carnero asadas.	Pollo a lo marengó.
Ensalada de remolacha.	Ensalada de lechugas.
Flan de leche.	Dulce de manzanas.

RECETAS DE COCINA

Papas a la Catalana

Se salcochan las papas y peladas se pasan por la máquina. Se sofríen en la sartén con un poco de aceite, bastante jamón picado, cebollas, perejil y ajos, echando las papas y sazonándolas con pimienta y sal. Se revuelve bien dándole la forma de una tortilla, cuidando que no se doren. Esta preparación se puede hacer empleando bacalao sardinas y pescado en lugar de jamón, después de cocinado.

M. R. de FONTANILLS.

DESPIERTA ENTUSIASMO LA FIESTA DE LOS ASTURIANOS

El toque final a la organización del festival que se celebrará el día quince de Julio próximo en todos los jardines de la Cervecería La Polar, lo ha dado la Comisión Pro-Sanatorio en Asturias que tiene a su cargo cuanto con el festival se relaciona

Y como la Comisión en ducha y sabe ya a fuerza de tantos festivales organizados de todas las atracciones para obtener recursos, ha dado un paso de avance más, y ha ideado la celebración de dos partidos de futbol de primera categoría en los que se discutirán las copas de la Delegación de Asturias, dos hermoso trofeos de plata que han sido donados mediante colectas verificadas entre los socios residentes en Asturias, para discutirlas en el último festival a beneficio de los fondos del Sanatorio en Asturias.

Y habrá bailes, y habrá romeros y tambor y gaita, y cantos asturianos y cuantas demás diversiones la Comisión entienda que han de servir para recaudar fondos para la obra cumbre de los socios del Centro Asturiano, para que el Sanatorio se inaugure en el presente año, haciéndose entrega del mismo al Centro Asturiano.

Se han hecho modificaciones en los precios de las entradas y separaciones naturales, ya hablaremos de esto.

La Comisión trabaja en forma admirable y la secundan todos los organismos sociales y todos los socios del Centro Asturiano.

SOBERBIO BAILE EL DIA 7 EN EL CTRO. DE DEPENDIENTES

El sábado 7 del próximo mes el palacio de Paseo de Martí y América Arias lucirá sus galas mejores. Tendrá fiesta en sus salones; fiesta bailable, con las orquestas de Belisario López, Antonio Ma. Romeu, Happy-Happy, Septeto Los Siboneyes y Septeto Cubano 1927. Además ofrecerá a los concurrentes un espectáculo bellísimo con el adorno floral.

Estos salones, los más frescos y amplios de la Habana, se sabe que esta vez, como en las anteriores, recibirán enorme contingente de bailadores. De ahí que las orquestas se distribuyan en forma que se pueda bailar en el gran salón del tercer piso y en la planta baja, donde, por añadidura, se habilita el patio central del edificio.

LIBROS DEL 1 y 1/2 POR CIENTO
Y
LIBROS DE CONTABILIDAD DE TODAS CLASES
Para la apertura del nuevo año fiscal
A PRECIOS SIN COMPETENCIA
Ventas al por mayor y al detall por
CULTURAL S. A.
Librería Cervantes — La Moderna Poesía
Galiano 62. Telf. A-4958 — Obispo 135. Telf. A-1171
HABANA.

CRUCIGRAMAS

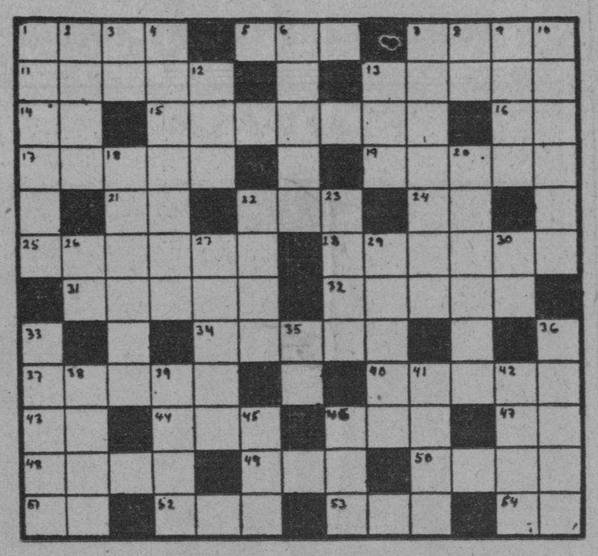

HORIZONTALES

1—Composición en verso del género lírico.
5—Epoca.
7—Emperador romano.
11—Colocación de las cosas en el lugar que le corresponde.
13—Tiempo del verbo arar.
14—Nota musical.
15—Que habla en público.
16—Décima tercera letra del alfabeto griego (invertida).
17—Tiempo del verbo usar.
19—Hace la masa.
21—Tiempo del verbo ver.
22—Especie de berza.
24—Terminación de infinitivo.
25—Acción y efecto de ofender.
28—Error material, gráfico.
31—Tiempo del verbo ser.
32—Avenida, crecida, inundación.
34—Pieza principal de la casa (pl.)
37—Sincopa de señora.
40—Ave palmípeda.
43—Número romano.
44—Cólera.
46—Hembra del oso.
47—Afirmación.
48—Individuo de cierta raza indígena de Filipinas.
49—Nombre de letra.
50—En algunos lugares lagar.
51—Seguro servidor.
52—Villa en la provincia de Zaragoza.
53—Señora.
54—Pronombre.

VERTICALES

1—Rey de Roma.
2—Arco celeste de varios colores.
3—Número romano.
4—Instrumento de viento.
6—Metal.
7—Tiempo del verbo tramar.
8—Diptongo.
9—Preposición.
10—Estado meridional de México.
12—National Reconstruction Association.
13—Altar.
18—Infierno.
20—Instrumento de agricultura, (pl.)
22—Edificio propio para ser habitado.
23—Helera.
26—Confianza.
27—Preparar con la sisa lo que se ha de dorar.
29—Movimiento de la boca y otras partes del rostro que demuestra alegría (pl.)
30—Interjección.
33—Porción de tierra rodeada de agua, (pl.)
35—Artículo.
36—Individuo de cierta raza que habitó en el Asia Central.
38—Nombre de letra, (pl.)
39—Desembocadura de un río en el mar, (pl.)
41—Substancia de algunos líquidos, especialmente de la leche.
42—Animal cuadrúpedo.
45—Vocal, (pl.)
46—Nombre de vocal, (pl.)

Solución al Crucigrama anterior

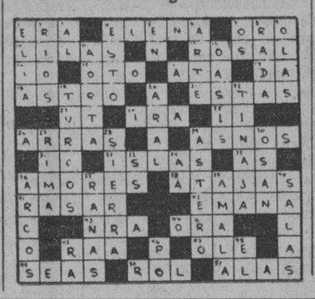

SOCIEDADES ESPAÑOLAS

La Sección de Propaganda del Centro Gallego se dirige al Cuerpo Social, con motivo del Plebiscito

El Presidente de este importante organismo, que por las funciones que le están encomendadas tiene el deber de mantenerse en contacto con los socios y prevenirlos de todo lo que pueda redundar en beneficio o daño de la Sociedad, nos interesa la publicación de las siguientes líneas, a lo cual accedemos gustosos como prueba de la imparcialidad que hemos observado en este asunto, dando cabida a los escritos de otras agrupaciones:

«Mañana va a celebrarse el plebiscito, por medio del cual los socios han de decidir si se sustituye la Asamblea de Apoderados por las Juntas generales, derrocadas el año 1914 por inadecuadas para regir Sociedades que cuentan por docenas de millares los asociados, ya que equivale a que aquéllos estén a merced de una minoría muy insignificante en relación con la masa social, como es esa mayoría casi siempre gregaria e irresponsable que al amparo muchas veces del tumulto, impera y decide en las Juntas Generales, de las que tan tristes recuerdos se registras en los anales del Centro Gallego.

La Sección de Propaganda entiende que no cumpliría con su deber si no advirtiera a los señores socios, cuyo patriotismo y amor al Centro tienen bien probado, el grave riesgo, el peligro inminente que para el mismo entraña un cambio de régimen en estos críticos momentos de reconstrucción económica con tan felices auspicios emprendida, del cual habrían necesariamente de derivarse grandes responsabilidades colectivas que por incomprensión desconocen o quieren desconocer los que se afanan y se agitan para salir adelante con su propósito, sin parar mientes siquiera en las fuertes corrientes de nacionalismo que hoy imperan y sobre cuya observación deseamos se fijen muy mucho los socios sensatos.

La Sección de Propaganda no quiere con esto decir que sea refractaria a la reforma. La desea como el que más, pero dentro de los actuales Estatutos que considera como un paso de avance en el perfeccionamiento de estas Sociedades ingentes. Cierto es que la Asamblea no dió el fruto que era de esperar, pero el hecho se debe a que no ha sido debidamente reglamentada ni comprendida por los hombres que la vinieron integrando, siendo la mayor equivocación que se ha padecido ese absurdo procedimiento electoral que no le permite a los socios elegir los hombres de sus simpatías, así como la función restrictiva que tienen en la Asamblea anual, que no es otra cosa que un acto puramente efectista.

En fin, la Sección de Propaganda lo que desea es que los señores asociados, antes de emitir su voto, mediten y analicen con ánimo sereno el pro y el contra de ambos sistemas que no deben nunca confundirse con los hombres, pues éstos lo mismo pueden ser malos con la Asamblea de Apoderados que con las Juntas generales. La yerba mala se da en todas partes, y a lo que hay que propender es a extirparla».

CASINO ESPAÑOL

Mañana domingo habrá una lucida fiesta informal, en el Balneario del Casino Español en la Playa de Marianao.

Organizada por el Comité de la Playa, que preside el cumplido caballero, Sr. José María Ibáñez, tan generalmente estimado.

Desde temprano comenzarán diversas competencias deportivas «inter-socios»: Hand Ball, Volley Ball, Tennis, algo de natación, etc.; luego un suculento almuerzo.

Numerosos los «parties» concertados para esta fiesta.

Desde las 11 a. m. hasta las 5p m., se bailará en la hermosa Glorieta del Balneario, a los acordes de la celebrada orquesta «Happy-Happy», siempre tan aplaudida.

Club de Ferreteros

Esta noche es la fiesta que ofrece en su sede de la Calzada del Cerro número 547, el prestigioso Club de Ferreteros, que preside el cumplido caballero, Sr. José Lorido.

Una fiesta colmada de atractivos, para la que reina mucha animación en esta sociedad.

Los bailables estarán a cargo de las famosas orquestas Hermanos Castro, y Tomás Corman y del popular septeto Boloña.

Todo hace augurar a este baile un éxito espléndido.

MAGNO FESTIVAL MAÑANA EN LOS JARD. DE LA TROPICAL

Muy pocas horas faltan para el regio festival que en el día de mañana ofrecerán en todos los jardines de «La Tropical» los empleados de la gran cervecería que lleva dicho nombre. Los conjuntos musicales contratados al efecto son super-selectos. Y el precio de la entrada es sumamente módico: cincuenta centavos para los caballeros. Las damas tendrán acceso gratis.

Se puede asegurar que los jardines de «La Tropical» se verán mañana desbordantes de público selecto y entusiasta, en particular de bailadores ansiosos de pasar una tarde única, maravillosa.

ACTOS PARA HOY

JARDINES Y STADIUM DE LA POLAR: Formidable verbena denominada «Hayyp Night», organizada por los Intérpretes y Carpeteros de Hoteles. Será amenizada por los siguientes conjuntos muusicales: Antonio María Romeu, Belisario López, Hermanos Martínez, Sonora Matancera y Nacional de Piñeiro. La entrada sólo costará cincuenta centavos a los caballeros. El baile comenzará a las 9 de la noche y terminará a las 4 de la mañana.

CLUB DE FERRETEROS. Magnífico baile por la noche en sus regios salones de Cerro 547. Las mejores orquestas amenizarán dicho acto. La entrada costará ochenta centavos.

AGRUPACION ARTISTICA GALLEGA. Gran velada en sus propios salones de Zulueta número 46.

SOCIEDAD «CURROS ENRIQUEZ» Animado baile en sus salones de Santos Suárez número 12, amenizado por la orquesta de Israel Díaz y el septeto «Cubano 1927».

CENTRO INTERNACIONAL DE COCINEROS Junta de Directiva a las diez de la noche en Prado 123, altos.

CLUB LLANERA: Sesión de la Directiva a las ocho y media en los salones del Centro Asturiano.

LA AURORA DE SOMOZAS: Junta General Ordinaria a las ocho y media de la noche en el Centro Gallego.

El Dr. Nicolás Sierra, Presidente de Honor de los V. Comerciales

Por estimarlos de gran interés, damos a conocer los interesantes acuerdos tomados últimamente en Junta General por el Centro de Vendedores Comerciales ante más de doscientos asociados que asistieron a la misma.

La Junta Directiva fué muy felicitada por la Administración clara y diáfana que ha presentado pues, ingresados los beneficios obtenidos en el Festival, queda en Caja y en el Banco en la actualidad una cantidad mayor a «tres mil pesos», lo que supone un gran éxito económico, ya que sólo cuenta este Centro con 28 meses de constituído y sus gastos haber sido muy crecidos como se puede suponer los originados para montar una verdadera Sociedad donde no falta un solo detalle, tanto de confort como de útiles necesarios para el mejor desenvolvimiento de la misma.

Se acordó en la mencionada Junta y por aclamación nombrar «Sócio de Honor» al Dr. Nicolás Sierra, Presidente-Administrador de la Cervecería «La Polar» para corresponder de esta manera a las muchas distinciones que por parte del mismo ha sido este Centro y muy especialmente con motivo del último Festival en el que se han dado al Centro toda clase de facilidades para el mayor éxito del mismo, acordándose asimismo celebrar un acto público para la entrega del cuadro que ha de acreditar su condición de tal asociado de honor.

En relación con la Compañía Primer Molino Arrocero se acordó comunicar a todos los asociados el acuerdo tomado sobre el mismo, muy especialmente a los que no asistieron a la junta.

EL SR. DURAN VILABOY, SE DIRIGE AL SR. R. ROMANO

Con motivo de un artículo publicado últimamente en el DIARIO por el señor R. Romano acerca del señor Francisco Javier Frnández Vila, que figura como candidato a la Junta Central de Emigración de Madrid, el señor Juan Durán Vilaboy, presidente de la sociedad «La Aurora de Somozas» nos ruega publiquemos la siguiente aclaración:

«La Habana, Junio 27 de 1934.

Sr. R. Romano.

Ciudad.

Distinguido señor:

En su carta publicada en el DIARIO DE LA MARINA el día 25 del corriente, hace usted relación de las Sociedades Españolas que representa en Madrid el señor Francisco Javier Fernández Vila, persona de relevantes méritos para todo aquello que tienda a engrandecer dichas Sociedades en la América Latina, y he visto con sorpresa que en dicha carta omite usted la sociedad que inmerecidamente presido: «La Aurora de Somozas»; máxime teniendo en cuenta que ésta tiene más de un cuarto de siglo de fundada y la representa en Madrid el mencionado señor Fernández Vila desde hace algunos años. Esta sociedad le está sumamente agradecida por todas las múltiples atenciones que siempre le ha dispensado.

Mi humilde opinión es que nadie con más méritos que el señor Vila puede representar en Madrid a las Sociedades Españolas residentes en Cuba.

De usted atentamente,

Juan Durán VILABOY,
Presidente.

EXCURSION JOVELLANISTA

Para mañana, día 1o de Julio, los componentes de la simpática sociedad «Jovellanos», que tiene su local social en Obispo 105, altos, organiza una importante excursión a la bellísima Playa de Guanabo. Dicha excursión saldrá por la mañana, del lugar antes mencionado. Por tanto, aconsejamos a quienes deseen pasar un día delicioso se dirijan inmediatamente a la Secretaría de la Sociedad para que le separen su ticket, que solamente cuesta cincuenta centavos.

MATANCERAS

UN HOMENAJE

A Agustín Acosta.

Van a rendírselo las clases trabajadoras de Matanzas por su acción valiosa como Gobernador, en pro del que es hoy ideal de toda esta población: la concesión de la Zona Franca para nuestro puerto.

En el local del Gremio de Estibadores y Jornaleros de la bahía de Matanzas, reuniéronse el jueves representaciones de otros muchos gremios, acordando en principio el programa que ha de desarrollarse en honor del poeta de «Ala» del actual Secretario de la Presidencia en este Gobierno del coronel Mendieta.

Los acuerdos tomados en esa reunión han sido comunicados inmediatamente al Gobernador interino de esta provincia doctor Lorenzo Delgado, solicitando la cooperación de aquél para la mayor brillantez del homenaje.

Cuándo esa prueba de simpatías y de afectos al intelectual, al político, al hombre público que tanto honra a la Yucayo?

Aún no está fijado, pero tan pronto se designe el día, me haré eco en estas «Matanceras».

EN EL CASINO ESPAÑOL

La cita de hoy.

Se inicia esta noche el programa de fiestas combinado por la Directiva que preside don Eudoro Alba, para recaudar fondos con destino al Sanatorio de la Colonia, nuevamente brindándole ya sus beneficios a los innúmeros asociados de esa institución.

Son tres noches de verbena.

Noches de alegría, de alicientes infinitos, que congregarán en las hermosas salas del palacio de la calle de Byrne a todos nuestros elementos más distinguidos.

Vienen también del interior numerosos simpatizadores de esa Casa de Salud del Casino ,que quieren cooperar a que de nuevo recobre su auge, su importancia y engrandecimiento aquel sanatorio.

Cuatro orquestas amenizarán el baile.

Y kioscos y puestos de venta habrá por doquiera, estando al frente de ellos distinguidas damas y señoritas.

Un decorado precioso lucirá el salón del Casino en estas tres noches del sábado, domingo y lunes.

FELICITACIONES

Para las Lucianas.

Está de días en esta fecha una dama que tiene de la sociedad de Matanzas con el aprecio más grande, las consideraciones mayores y los más arraigados afectos.

Me refiero a la señora Luciana Caraballo y Govín, viuda de Díaz, la madre de aquel insigne médico que tuvo Matanzas que se llamó el doctor Luis D. Díaz.

Es también el onomástico de la señora Luciana Tosca viuda de Trelles, residente hoy en Tampa, junto a su hijo Cucho, el prestigioso médico, que es figura revolucionaria muy destacada.

Para todas mi saludo afectuoso.

LA VELADA DEL LICEO

El domingo ocho.

Lo adelanté en días pasados y pláceme confirmarlo hoy para conocimiento de cuantos se interesan por esa fiesta de arte, que tanto éxito está llamada a tener.

Es cierto que se había anunciado esa velada para el sábado siete, pero razones muy respetables hicieron a la directiva posponerla para el día siguiente en que será celebrada.

Los tres brillantes coros presentados por el maestro Ojanguren en su concierto, figuran en el programa. Y como complemento para la juventud ,baile al final de la velada.

LA SEÑORA DE CUNI

Lulú Gómez.

Noticias llegadas a esta ciudad en la tarde del jueves trajeron pera los familiares de la apreciable dama, la nueva muy triste de la gravedad qu ela aqueja en el ploblado de Mantua, donde reside.

Para allí partieron con su padre político el señor Benjamín Cuní, su hermano Arturo, los que en momentos en que escribo esta nota, telegrafían que se ha registrado una mejoría en el estado de la referida dama.

Muy bien relacionados en Matanzas los esposos Cuní-Gómez, la nueva de la enfermedad que aqueja a Lulú ha de ser por todos lamentada.

CARLOS LUMBER

De viaje.

Embarca hoy rumbo a los Estados Unidos, en compañía de su esposa, la señora Consuelo Pardiñas, el muy apreciable caballero que representa en Cuba los intereses de la firma Bayer, tan popular en toda la República.

Se dirigen a Miami, los esposos Lumber-Pardiñas, donde pasarán lo que resta del verano.

Séales muy grata su estancia en el extranjero.

EN «VELASCO»

El programa de hoy.

Con «La Garra», hermosa film que tiene por protagonistas a Lionel Barrymore, a Karen Morley y Nils Asther, se cubre la función de esta noche en el popular teatro de frente al parque.

Se proyecta asimismo por el lienzo del «Vedado», «Vuelos nocturnos».

Y en la función de mañana: «Un grito en la noche», la novela de Pedro Mata que tanto furor hizo en su aparición.

Con «Catalina la Grande», maravillosa producción, se completa el cartel de esa función de mañana, que como domingo es día de lleno desbordante en el cine de Manolo y Rafael.

EL CONCIERTO DE LA SINFONICA

Agotados los palcos de platea, quedan sólo por vender unos cuantos de segundo piso y están en poder de nuestras principales familias más de las dos terceras partes de las lunetas.

Los señores Alfonso y Rodríguez, que tienen a su cargo la venta de esas localidades, reciben órdenes constantes para la reservación de éstas, pudiéndose augurar para la mañana del domingo en el hermoso coliseo, uno de esos llenos que hacen época en nuestros anales.

Bien es cierto que el espectáculo que ofrece el maestro Roig—el conjunto completo de la Sinfónica con la señorita Schutte como solista—es algo que no nos es dado saborear frecuentemente.

El ínfimo precio de las localidades—al alcance de todos—ha contribuído en gran parte al favor exteriorizado por ese concierto.

LA SEÑORA DE JULIO ARAÑA

Continúa delicada.

Sigue siendo de cuidado el estado de la joven dama, que en la Habana, donde reside, se halla postrada en el lecho desde hace ya muy cerca de dos meses.

La ciencia que vela a la cabecera de su lecho luchando tenazmente con el mal que la aqueja, desmaya y se desconcierta ante lo terrible de esa dolencia.

Por la mejoría de la esposa de Julio Araña hace los votos más fervientes el cronista.

UN ALMUERZO HOY

En Irene Toland.

Se reúnen hoy en torno a una bien servida mesa, en aquellas aulas del gran plantel educacional matancero, las antiguas alumnas que por allí pasaron, y que guardan con los gratos recuerdos de su internado, las caras memorias de una niñez que se deslizó al calor de las nobles profesoras y de aquella inolvidable mujer que fundó la institución que tanto renombre ha dado a Matanzas.

Damas en su mayoría, las antiguas alumnas del colegio Irene Toland, en las mismas aulas en que se educaron ellas, se educan hoy sus hijas, recibiendo el mismo pan espiritual de la enseñanza y el mismo hogareño calor que distingue a ese establecimiento.

Un gran día el de hoy en el colegio Irene Toland.

LA VIUDA DE ABRIQUETA

Valentina Bengochea.

En la tarde del miércoles recibieron cristiana sepultura en la Necrópolis de San Carlos, los mortales restos de la virtuosa dama que de tantas consideraciones gozaba en nuestra sociedad.

Era la señora Bengochea viuda del capitán de la Armada española, don Rufino Abriqueta, personalidad de alto relieve y de gran prestigio en épocas ya pasadas, de esta Atenas.

Recluída en su hogar, alejada del mundo por completo, vivía la venerable matrona, entregada a sus recuerdos y a la memoria de cuantos les arrebató la muerte, para su infortunio y su orfandad en este mundo.

Mi pésame a los familiares de la Sra. Vda. de Abriqueta.

UNA GRATA NUEVA

Recibida con gran júbilo.

A la petición de Obras Públicas para esta Provincia, que hiciera al coronel Mendieta, el Sr. Paulino Solés, destacada figura del Nacionalismo, ha respondido el Sr. Alonso Pujols, Subsecretario de Obras Públicas en comunicación que ayer publica «El Republicano», que a más de la reparación que actualmente se hace al puente Calixto García, por la Jefatura del Distrito, se hará también la del puente de la Concordia, y que se pasará a la Comisión de Estudios, el de reparación de las carreteras de la Cumbre y Monserrat, los dos sitios predilectos del turismo.

Esas valiosas gestiones del señor Solés, que sin ocupar cargo público alguno, tanto se interesa por la ciudad en que viera la luz, han sido recibidas en Matanzas con gratitud inmensa.

DIPLOMADOS

En sn fin de curso.

En la noche del jueves se les hizo entrega de sus diplomas, por haber terminado felizmente sus estudios en el Colegio Irene Toland, a las siguientes alumnas de aqoel acreditado plantel:

Raquel Robaina Hernández, Carmen Teresa Cuní y Maribona, Clara Luz Díaz y Reyes, Esther Ronger González, Zenaida Ruiz Valladares, Enrique Pelaez García, José López Hernández y Elizabeth y Haydee Rangel González.

En un acto lucido, al que concurrieron las familias de todos los alumnos se hizo la entrega a esos triunfadores de su premio a la aplicación, al mérito y al estudio demostrado durante el pasado curso.

LA ULTIMA NOTA

Para decir que resultaron muy lucidas las fiestas de Iglesias de ayer en la Parroquia de Versalles.

La misa cantada a toda orquesta y la salva del Jueves, vieronse favorecidas por gran cantidad de fieles de aquella barriada.

La procesión que elementos de aquel barrio trataban de sacar, no se llevó a efecto, porque no figurando ésta en el programa oficial confeccionado por el Párroco, desistióse a última hora de ello.

Eso es lo cierto.

Manolo JARQUIN.

Centro Gallego

Asamblea de Apoderados

Convocatoria a Plebiscito

En cumplimiento de resolución adoptada por la Asamblea de Apoderados en reunión extraordinaria celebrada el día 21 de Febrero último; por acuerdo de la Mesa de la misma, se convoca a los señores asociados, que sean electores, y estén comprendidos en el Censo Electoral que se exhibe a la derecha del vestíbulo de la entrada principal de este Centro, para que concurran al local designado para la votación, salón de fiestas del edificio social, a manifestar su voluntad respecto del particular, que se contiene en la única base que sirva de fundamento a esta consulta plebiscitaria, la que es del tenor siguiente:

Que la masa social manifieste si está conforme con modificar los Estatutos sociales en el sentido de sustituír el régimen representado por la Asamblea de Apoderados por el de Juntas Generales.

Se hace saber, de acuerdo con lo que dispone el artículo 66 de los Estatutos sociales, que se ha fijado el día primero de Julio, próximo, a las nueve de la mañana, para verificar la votación, tanto en la capital, como en las localidades donde estén domiciliadas las Delegaciones; así como que las mesas donde se habrán de emitir los sufragios estarán instaladas en el local arriba expresado.

Habana, 26 de Junio de 1934.
Vto. Bno.

AVELINO REGO MOREDA,
Presidente de la C. Electoral.

JOSE MARIA PRIETO,
Secretario de la C. Electoral.

M.E.C.D. 2016

GUANABACOA AL DIA

PETICION

Ha sido pedida en matrimonio la señorita Julia Autrán V. Codina, muy estimada en nuestra mejor sociedad, por la respetable señora María V. de la Torre, viuda de Tavel, para su correcto y joven hijo, el señor Armando Tavel y V. de la Torre.

Fué hecha la petición a la señora Leonor V. Codina, viuda de Autrán, madre amantísima de la feliz Julia.

Que pronto sean una realidad los sueños dorados de tan elegante y simpática pareja.

Felicidades.

ALIANZA JUVENIL

En la noche de hoy y en los amplios salones de nuestro legendario e histórico Liceo Artístico y Literario, se efectuará el tan anunciado como esperado baile de socios e invitados, que la novel «Alianza Juvenil» ofrece.

Todo cuanto valle en esta villa, se dará cita para asistir a esta fiesta bailable.

Le ha tocado a la renombrada orquesta musical de los hermanos «Le'Batard» y el Septeto «Invasora Nacional», hacer a los que allí asistan, pasar un rato agradable.

ACERTADA DESIGNACION

Por la junta de síndicos del consejo «San José de Calasanz Número 2,750», establecido en esta villa, ha tenido el feliz acierto de designar al R. P. Rigola, sabio Rector de las Escuelas Pías, y al señor Miguel Fernández Alvarez, estimados amigos del cronista, para los cargos de Capellán y Secretario financiero, respectivamente del referido consejo.

Felicitamos a los nombrados por la prueba de confianza en ellos depositada, reeligiéndolos para dichos cargos, deseándoles nuevos éxitos a los muchos ya obtenidos.

DR. PEDRO MARTINEZ LEYRO

Ayer celebró su fiesta onomástica, el estimado amigo, que se encuentra en el pueblo de Santo Domingo, Santa Clara.

Reciba el doctor Martínez Leyro mis congratulaciones por tan fausto día y que en próxima fecha esté entre nosotros.

MEJORADO

El R. P. Ignacio Vilella, de los escolapios, se encuentra ya en franco período de restablecimiento de la enfermedad que nos hizo temer por su vida.

Mucho celebramos esta mejoría y que muy pronto esté completamente restablecido.

DE ALTA

Ya ha sido dado de alta por el ilustre especialista Dr. Ferrer el buen amigo y competente director del Conservatorio de Música «Mateu», el Sr. José Mateu.

«ASI ME GUSTA»

Es el título de la film que esta noche se estrena en el teatro «Carral» en la que Gloria Stuart y Rogers Pryor hacen honor al título de la obra, haciendo que los asistentes al teatro digan: así me gusta.

Le siguen en turno «El Hombre Invisible», por Claude Rains y Gloria Stuart, esta magnífica obra mecánica ha sido proyectada en otras ocasiones, habiendo merecido los elogios del público, lo prueba la petición hecha de una nueva proyección.

José R. Arango de la Maza.

NUEVOS MODELOS en Olan Bordados y Gingham Seersucker

materiales que no arrugan en rayas y a cuadros
Lo más fresco y confortable
Exclusivos de

THE FAIR

Cada uno de los nuevos Estilos son diferentes unos a otros en colores distintos
$6.75 y $10.75

Colección de encajes en colores y blanco y negro $22.50 a $49.50	Chiffones en color entero y y estampados $8.75 a $24.75

SI USTED QUIERE SER ADMIRADA POR SU VESTIDO DE PERFECTO ESTILO COMPRE SIEMPRE EN

The FAIR San RAFAEL 9 y 11

Crónica Habanera

CUMPLEAÑOS

KIKA SANCHEZ

En la fecha de hoy celebra su cumpleaños la lindísima Kika Sánchez y Sánchez, encantadora señorita que comienza a brillar en nuestros salones por su juventud y simpatía.

La señorita Sánchez, para celebrar la grata fecha, ofrecerá una magnífica fiesta para el grupo de sus amistades.

Tendrá efecto el martes próximo, a las nueve de la noche, en los salones del Habana Yacht Club.

Resultará muy animada.

EN EL COUNTRY CLUB

Esta noche estará de fiesta el Country Club de la Habana, la aristocrática sociedad, tan favorecida por los más prestigiosos elementos de la sociedad habanera y de la colonia norteamericana.

A las nueve de la noche dará comienzo el gran baile que ofrece mensualmente dicha sociedad a sus miembros.

Tocará la orquesta «Habana Casino».

Y se servirá un buffet riquísimo.

EN LA PARROQUIA DE LOS QUEMADOS

La gentilísima señorita Luz Merlano y Navarrete, contrajo matrimonio ayer noche, con el señor Jesús Castellanos y González.

Ceremonia muy lucida, que se llevó a efecto a las nueve, ante el altar mayor de la Parroquia de los Quemados de Marianao, la que lucía un artístico decorado de plantas y flores.

Decorado del mejor gusto, que estuvo a cargo de los floristas exquisitos del jardín «El Clavel», de donde también procedía el ramo nupcial.

La simpática ceremonia fué apadrinada por la señora Luz Merlano y Navarrete y por el señor Luis Merlano, tía y padre de la desposada.

Testigos por la novia, los doctores Heriberto García y Magdaleno Childs y el señor Jesús Martínez Bello.

Y por el novio, el doctor Mario Lamar, Secretario del Consejo de Estado, el doctor Eduardo Cutié y el señor Valeriano Suárez.

LA FAMILIA MOREL

En días pasados salieron rumbo a Camagüey, el señor José Morel y señora Teresa Albizuri, distinguido matrimonio de esta capital, acompañado de sus bellas hijas Berta, Ana y Teresita.

La familia Morel, tan estimada en nuestros círculos sociales, dejan la Habana para fijar residencia en la antigua provincia camagüeyana, donde el jefe de la familia tiene grandes negocios.

La señora y las señoritas Morel, se despiden por este medio de todas sus amistades de la sociedad habanera.

Encargo que cumplimos gustosos.

DEL NACIONAL

Ha gustado mucho a nuestro público asiduo al Teatro Nacional, la interesante película de Irene Dunne, que se viene exhibiendo desde el jueves.

Se titula «Este hombre es mío», y está considerada como una de sus mejores interpretaciones.

Con la eminente artista colaboran en esta producción Constance Cummings y Ralph Bellamy.

Hoy se repite esta película en todos los turnos.

Para el martes y miércoles próximos, ha combinado la empresa del Nacional, los primeros Programas Supremos, en los que presentará junto con estrenos de primer orden, selecto espectáculo de variedades.

Se estrenará ese día «Casino de Mar», estupenda film de Gary Grant, actuando en la escena la Orquesta de Armando Romeu, Jr., Dinorah, la notable intérprete de los tangos, la pareja de rumba Estela y René, etc.

CLUB DE COMUNICACIONES

En los salones del Club de Comunicaciones, en el Paseo del Prado, se celebrará esta noche un gran baile.

Baile de socios y sus familiares exclusivamente, que congregará numerosa concurrencia.

Los bailables estarán a cargo de los Hermanos Romero, magnífica orquesta.

VIAJERAS DISTINGUIDAS

Hoy, por la vía de la Florida, embarcarán para los Estados Unidos, la señora Aida Sánchez, distinguida esposa del señor Rafael Muñoz, y su encantadora hija Aidita.

Después de visitar a su hijo Rafael, que estudia la carrera de ingeniero en la ciudad de Atlanta, la señora de Muñoz continuará viaje hacia New York, donde el día 12 de julio se le unirá su madre, la respetable dama Margarita del Monte viuda de Sánchez y su hija ménos Beatriz.

Todos tomarán pasaje a bordo del «Aquitania», que sale el día 17 para Europa, donde permanecerán hasta el invierno.

Una feliz travesía le deseamos.

LA CARIDAD

El grupo de caritativas damas que forman la Directiva de la benéfica institución «La Caridad», tuvieron una junta recientemente en la residencia de la señora Eugenia Segrera de Sardiña, para tratar del Bridge que se iba a celebrar en el Vedado Tennis Club y que se hubo de suspender.

Se acordó que dicho Bridge se celebre el mes de octubre, inaugurando el local de «La Caridad».

Se suplica a todas las personas que tengan ticks, los guarden en su poder para dicha fiesta.

BODA EN MARIANAO

Se llevó a efecto en la tarde de ayer, en la Iglesia Parroquial de los Quemados de Marianao, la boda de la encantadora señorita Juana María Hernández, con el señor Guillermo Martín.

Fueron padrinos de esta ceremonia, la señorita Amparo Hernández, hermana de la novia y el señor Ramón Martín, padre del novio.

Como testigos suscribieron el pliego matrimonial, por ella, el doctor Antonio Sainz y los señores Enrique Tarafa y Federico Cardona y por él, los señores Frank Steinhart, Salvador Soler y J. Ruiz Muñiz.

Procedente de «El Clavel», el famoso jardín de los Armand, en Marianao, llegó a manos de la novia, el bouquet nupcial, lindísimo modelo todo de callas.

(Continúa en la Pag., SIETE)

Retratos que hacen personas vulgares!!

No se retrate donde le van a cambiar su fisonomía. Su personalidad debe ser captada con exactitud y arte al mismo tiempo. El Estudio Fotográfico de «El Arte», Galiano 118, posee la más depurada y exquisita técnica en toda clase de trabajos fotográficos.

28-30

Hoy termina la venta

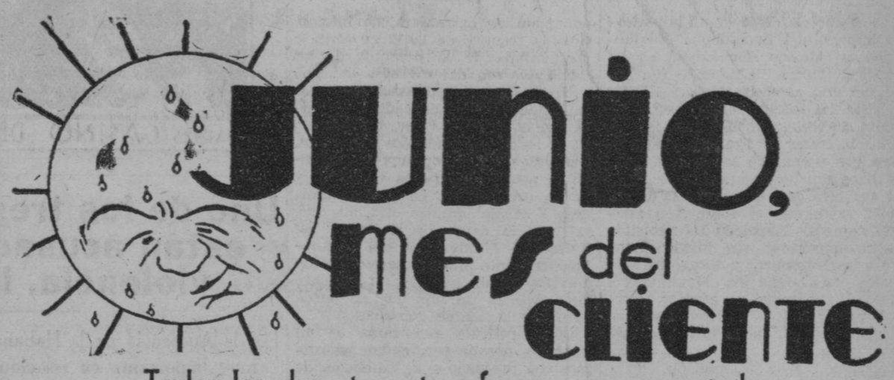

Todos los departamentos ofrecen, como ya ustedes saben, los mejores y más nuevos artículos a los excepcionales precios que han venido rigiendo durante todo este mes.

No dejen ustedes pasar el día de hoy sin aprovecharse de los beneficios finales de nuestra gran venta "Junio, mes del cliente".

El lunes...

En nuestro anuncio de mañana diremos algo muy interesante en relación con la semana próxima.

LA FILOSOFÍA

"LA ZARZUELA"

Medias de chifón y semi chifón a $1.00 par, garantizadas. Escarpines para niñas a 20, 25 y 40 centavos en todos los colores.

NEPTUNO Y CAMPANARIO

POLVOS DE ABISINIA
EXIBARD
Sin Opio ni Morfina
Muy eficaces contra
ASMA
Catarro — Oprosión
y todas afecciones espasmódicas de las vías respiratorias.
85 Años de Buen Exito. — Med. Oro y Plata.
Docteur H. FERRE
28, rue Richelieu
PARIS
TODAS FARMACIAS

El Carmelo
HELADOS Y LUNCH

CONFIENOS SU BUFFET
BOCADITOS, SANDWICHS Y HELADOS

NOS HACEMOS CARGO DEL SERVICIO COMPLETO PARA BODAS, BAUTIZOS, ONOMASTICOS, ETC., ETC.

CALZADA Y D, VEDADO. Teléfonos F-2828 y F-4999

¿Le pica la piel o siente Quemazón?

El Ungüento Cadum hace cesar la quemazón y picazón y proporciona alivio al instante. Produce un efecto calmante y cicatrizante asombroso cuando se aplica sobre la piel irritada o inflamada. Ha probado ser un gran alivio para millares de personas que durante años han estado sufriendo de eczema, acné (barros) granos, furúnculos, úlceras erupciones, urticarias, ronchas, almorranas, comezón, sarna, heridas, arañazos, cortaduras, lastimaduras, ásperos, postemillas, escaldaduras, sarpullidos, quemaduras, costra, magulladuras.

Villaclareñas

LA ONCENA CONFERENCIA

Del ciclo que con tanto éxito viene celebrando nuestro Ateneo de Villaclara todas las mañanas de los domingos en el gran teatro «La Caridad». Corresponderá esta al doctor José Antonio Pascual y Suárez.

Así queda aclarada la incógnita.

El tema a tratar es sumamente interesante: «Las Mujeres que no Matan», lo contrario del interesante libro de un compañero estimadísimo en el periodismo, el señor Pizzi de Porras.

He aquí el tema que tanto interés ha despertado a la cultísima y asídua concurrencia de las mañanas ateneísticas.

Amentando con las constantes sorpresas que nos proporciona el Ateneo de Villaclara, que tiene de Presidente al incansable propagador de nuestra cultura señor Sergio R. Alvarez.

Muchas las dificultades que antes del comienzo del Ciclo encontró, pero su constancia y tenacidad vencieron.

Hoy solo recibe felicitaciones ante sus contínuos triunfos.

Y de este de mañana no tenemos que hablar: el joven conferencista Pascual Suárez es conocidísimo de todos.

Su fácil palabra, su elocuente oratoria y sus conocimientos profundísimos le harán triunfar.

Así me atrevo a anticiparlo.

DE DIAS

Lo estuvieron ayer los Pedros

Así caballeros muy estimadísimos en nuestra sociedad, tales como el doctor Pedro Brú Valenzuela, Fiscal de la Audiencia de esta Provincia.

Doctor Pedro Pérez Ruiz, Decano del Colegio Notarial; doctor Pedro Camps, Catedrático de Literatura de nuestro Instituto de Segunda Enseñanza; Pedro Pablo Pérez, Administrador del National City Bank de New York en esta ciudad; el joven Juan Pedro González, Corresponsal de la United Press en esta Provincia.

Todos ellos muy cumplimentados en su onomástico.

PARA ORIENTE

Para atender asuntos de su acreditado bufete ha salido para la capital de la indómita región oriental al Dr. Antero S. Alvarez.

Letrado de sólidos prestigios.

Uno de nuestros más destacados criminalistas.

Exitos le deseo en sus gestiones profesionales.

SIN INVITACION

Así se celebrará la boda de la graciosa parejita de Nena Lorenzo y Alberto Anchía, motivo por el que el doctor Ramón Lorenzo me autoriza para manifestar que todas sus amistades quedan invitadas para el acto.

No habrá, de esta forma, olvidos enojosos.

Ni una invitación especial ni tampoco una tarjeta, esa es su decisión

El Rotary Club de Villaclara, encargó al jardín «La Rosa» la confección del bouquet de torna boda.

De seguro se lucirán los jardineros de Gumensindo González.

AUMENTAN LAS DONACIONES

De ladrillos, para la tapia que habrá de cercar todo nuestro Asilo de Ancianos.

La nueva iniciativa de las Damas Isabelinas.

Al frente de esta empresa laboran las incansables damitas, doctoras Conchitina Jover y Olguita Velasco, que reciben a diario ofrecimiento de cantidades de ladrillos para esa necesaria obra.

Los primeros en secundar a las Isabelinas lo fueron el Comandante Jefe del Distrito Militar, Cándido Alfonso, que ofreció el acarreo de los materiales y la mano de obra.

A él le siguió el capitán Díaz, nuestro ex-Alcalde y protector de ese Asilo de Ancianos, enviando varios miles de ladrillos. Otros más, y pocos faltan para cubrir el presupuesto.

A esas Santas Monjitas que con el beneplácito de toda nuestra sociedad cuidan de ese legado de la gran Marta, pueden enviarlos y también a las señoritas Jover y Trista.

MUCHO ENTUSIASMO

Para el gran baile «Una Noche en Río Janeiro» que tendrá efecto esta noche en los salones del Villaclara Tennis Club.

Amenizado será por la orquesta Gossi y un sexteto.

También al jardín «La Rosa» se le encargó el adorno floral de sus salones.

Preciosos lucirán realzados con la presencia de tanta chica elegante y bonita, que no perderán este acontecimiento social.

Armando A. Machado

UN FALSO MEDICO

El Juez Correccional de la Sección Quinta, se inhibió ayer a favor del de Instrucción, en la causa instruída por el delito de estafa contra Guillermo Dragten de Moynihan, con motivo de que en el acto del juicio informó el acusador Germand Sanabria, que dicho individuo haciéndose pasar como doctor había inyectado a su esposa

Petición de los propietarios de Lawton a O. P.

Desean que se les concedan plazos para poder pagar las contribuciones sobre agua

Los señores José Martínez, José A. Alvarez, M. García, F. Pagés, Julio Sánchez, V. Méndez, V. M. Font, doctor Morejón, Carlos Iribarren, E. Fernández, la señora Sara Brito viuda de Alcalá, propietarios todos del barrio de Lawton, han enviado, una carta refrendada por otras numerosas firmas al Secretario de Obras Públicas, pidiendo la concesión de algunos plazos para el pago de las contribuciones por el servicio de agua, correspondientes a los tres trimestres últimos.

He aquí los párrafos de más interés de la carta de referencia:

«Con esta fecha vence el plazo para el pago de agua, y a su vez los beneficios de amnistía que con muy buen juicio concedió nuestro gobierno a los contribuyentes. A este respecto permítanos decirle, que los morosos en el pago de sus contribuciones hoy, fueron buenos pagadores en otros tiempos. Los motivos de morosidad los conoce muy de cerca nuestro gobierno, y obedecen a que no se cobran los alquileres. Nada se resuelve con lanzar a los inquilinos pues los que le suceden adolecen del mismo mal, en su mayoría porque no pueden pagar.

Por otra parte tenemos que la amnistía Municipal nos obligó a hacer un sacrificio para el pago de contribuciones al extremo de tener que tomar algún préstamo para evitar la pérdida de nuestras casas. Y seguidamente enos viene el cobro del agua con plazos muy cortos, que no podemos efectuar y que efectuaremos con algunos plazos, pues de lo contrario el gobierno tendría que llevar a la subasta a infinidad de hogares y dejar sumida en la miseria a infinidad de familias.

No creemos que llegue a ese extremo, y sí que los hombres que hoy constituyen nuestro gobierno, que trabajan y elaboran para armonizar la política y engrandecer nuestra patria, lo harán también en beneficio de los contribuyentes de la propiedad urbana con respecto al pago del agua, dando para ello algunos plazos para el pago de los tres trimestres últimos, de acuerdo con el decreto de amnistía promulgado al efecto».

TEATRO NACIONAL

LUNES 2 DE JULIO A LAS 9 P. M.

Gran función de Gala

Para recaudar fondos para la Sección de Beneficencia de la Asociación de Repórters de la Habana

MARINA

por CARIDAD SUAREZ y el tenor RICARDO LARA

Cecilia Valdés

por la Compañía del Teatro Martí

Orquesta de 25 profesores de la Sinfónica, bajo la dirección del Maestro Gonzalo Roig

Orquesta de Señoritas en el Vestíbulo del Teatro

Luneta $1.00 Tertulia 30c. Paraíso 20c.

M.E.C.D. 2016

Escenario y Pantalla

CAMPOAMOR: «LA CAIDA DE UN IMPERIO»

¿Por qué «la caída de un imperio»? El imperio del Archiduque Maximiliano en México sólo existió en los papeles; imperio de papel al fin. Todo fué una aventura histórica breve y triste. La corrió Maximiliano como podía haberla corrido, para servir a los intereses de Francia, cualquier otro profesional de los tronos. Desde hace mucho tiempo las dinastías no son otra cosa que agencias de colocar reyes que se sobreviven anacrónicamente. Napoleón III necesitaba un emperador para México. Acudió a los Hapsburgo y obtuvo los servicios del bueno de Maximiliano. Maximiliano pudo no aceptar y seguir plácdamente en su triestino, entregado al amor de la Princesa Carlota; pero era ir en contra de su profesión... y de su ambición.

Maximiliano fué acogido en México con júbil oficial y religioso. Te Deum en la Catedral, revista de tropas, recepciones, saraos. Todo este ambiente de soberano suntuoso y confiado nos los presenta esta película admirablemente. Lo monumental de México está captado con gran certeridad por la lente.

Contrasta con este aparato imperial el vivaqueo de las tropas republicanas en todo el país. En realidad Maximiliano es el «emperador sin tierra». En vano pretende ganarse al pueblo de México con su carácter afable y sus leyes benignas. Su seguridad en el trono le dura el tiempo que las tropas francesas permanecen en el país. Cuando Napoleón lo abandona a su suerte, mandando retirar las tropas antes del término convenido, el Emperador se queda solo con unos cuantos amigos leales. Luego el viaje inútil de la emperatriz, su súplica vana ante el emperador de los franceses y ante el Papa. (Otro episodio muy bien y muy sintéticamente logrado en el «film».) La soberana enloquece para hacer más cruel aún el ocaso del Archiduque. Y por último el desastre de Querétaro, después de frustrarse toda intentona de paz con el enemigo, y la prisión y muerte de Maximiliano. Todo el ciclo final de una vida noble, sensitiva y melancólica.

Melancólica sobre todo. En medio del tumulto cortesano. Maximiliano añoró constantemente su retiro de Miramar. Sus mismos amigos, aún los más fieles, le hacían sentir demasiado, sin proponérselo quizá, su condición de extranjero, de intruso. Sólo la ternura de la Emperatriz le compensaba de la pesantez de un trono que era de prestado.

Y, sin embargo, Maximiliano, por su bondad, por su delicadeza de sentimientos, por su valor, demostrado sobre todo en los últimos momentos, fué digno de mejor suerte. La película acusa con mucha exactitud y fineza estos rasgos de su personalidad. Y señala también otro, que fué, tal vez, la causa de su ruina: su indecisisió. Maximiliano era el hombre irresoluto que, temeroso de no acertar, se abroquelaba en la inacción. Este es un lujo que no puede permitírselo ningún gobernante.

Como película «La caída de un imperio» nos ha sorprendido. Asistimos con prejuicio a la exhibición de toda película hablada en nuestro idioma. Pero en este caso la realidad se encargó de desvanecer ese prejuicio. No ya como documento histórico, sino como producción cinematográfica, «La caída de un imperio» nos parece notable. Sobre todo en lo que se refiere a los escenarios, movimiento escénico y composición fotográfica. Esta última está realizada a base de cuadros breves que se suceden imprimiendo interés y amenidad a la acción. Los pasajes finales son de una intensa y bien graduada dramaticidad. Se palpa materialmente la dureza de carácter del Presidente Juárez, que ratifica la sentencia de muerte de Maximiliano, a pesar de las peticiones de clemencia que le hacen todos los gobiernos de Europa. Por encima de todas las consideraciones sentimentales, Benito Juárez hace que se cumpla la ley de la revolución.

El actor que hace el papel de Maximiliano (y que, si no nos equivocamos, se llama Enrique Herrera) está muy discreto en su actuación. Hay que tener en cuenta lo difícil que resulta revivir personajes históricos. En general toda la interpretación, pañoles, es acertada, tanto en lo que se refiere a acción y dicción, como en lo que concierne a la composición de las figuras, hecha con vista de retratos de la época.

En suma: «La caída de un imperio» es una de las buenas películas históricas que últimamente se han exhibido en La Habana.

Francisco ICHASO.

NOTAS

«ALMA DE MEDICO», CON CLARK GABLE, EN EL ENCANTO

En la gran película que se está exhibiendo de la Metro Goldwyn Mayer, titulada «Alma de Médico», el actor estrella Clark Gable aparece rodeado de enfermeras que le asedian con su cariño, que le adoran en silencio, que le mantienen embriagado de ese ambiente glorioso de romance que él siempre provoca, pero además observamos cómo solicitado por las damas de sociedad, él sucumbe a sus tentaciones y se casa por dinero... mientras en sus brazos agoniza la mujer que más le amó... Myrna Loy es la señorita de sociedad que le da su fortuna. Elizabeth Allen es la mujer que muere por su amor. «Alma de médico» dejará honda huella en todos los corazones, por el realismo de su trama y por la estupenda actuación de todos los que figuran en el reparto.

Mañana, a las 10.15 a. m., gran tanda inafntil con «Mikito en Arabia», la sinfonía tonta «La caza del zorro»; Charles Chaplin en «El jefe de los dependientes», y muchos cartones más.

Hoy, en tandas elegantes, y mañana en los mismos turnos y además en la matinée, se presentará el gran tenor mexicano Lara, cantando a dúo con Tomasita Núñez bellísimas canciones.

El lunes, la magnífica—así la califica la empresa Encanto—producción hablada en español por Catalina Bárcena, titulada «Yo, tú y ella», cuyo argumento se debe a Martínez Sierra y donde se nos plantea un problema moderno, sobre triángulo conyugal. Además de la Bárcena, actúan Gilbert Roland, Rosita Moreno, Mona Maris, Rosita Granado y otros actores muy conocidos.

NACIONAL: «ESTE HOMBRE ES MIO», CON IRENE DUNNE

Hoy se exhibe en el Teatro Nacional, en todos los turnos, la exquisita película de Irene Dunne, titulada «Este hombre es mío», producción interesantísima de la R. K. O. en la cual encontrará el elemento femenino muchas cosas que admirar en la presentación lujosa y elegante y en el problema que se desarrolla. Irene Dunne es secundada en su admirable labor por Constance Cummings y Ralp Bellamy.

Los precios en el Nacional, 40 centavos hasta las 6.30 y 50 centavos después de esa hora. Niños, 20 ctvs.

Para mañana domingo se prepara una grandiosa matinée de 1 a 5 de la tarde.

El lunes, gran función extraordinaria, a las 9 de la noche, a beneficio de la Asociación de Reporters, con el siguiente programa: «Marina», cantada por Caridad Suárez y el tenor Lara; y «Cecilia Valdés», por la compañía del teatro Martí.

El martes, dos programas supremos en el «Nacional», combinándose los atractivos de la pantalla y de la escena. En la pantalla se estrenará la sensacional película titulada «Casino del mar», producción Paramount con Gary Grant y Benita Hume. En la escena, un selecto programa de variedades integrado por la orquesta de Armando Romeu Jr., la aplaudida cantante de tangos, Dinorah; la estupenda pareja de bailadores cubanos René y Estela, y Paul Díaz, joven barítono que hace su primera presentación en Cuba desde la escena del Nacional.

Para estos dos programas supremos, la empresa no alterará sus precios, pues lo hace en beneficio del público.

Grandes estrenos prepara el Nacional. La lista de superproducciones está encabezada por «Canción del alma», protagonista Dorothea Wieck; «El Congreso baila», de la Ufa, y «Carga salvaje», interesantísima película de aventuras de viaje.

EL EXITO DE LA COMPAÑIA ACEBAL-DEL CAMPO EN PAYRET

Cada día es mayor el entusiasmo por parte del público habanero por asistir al Teatro Payret, con motivo de la temporada que en ese teatro está ofreciendo la Compañía Acebal y Del Campo, que está obteniendo grandes éxitos.

Los estrenos se suceden a razón de dos por semana y los artistas todos que forman la compañía, ponen especial empeño en la interpretación de las obras. Teatro divertido y honesto, es el que se cultiva en ese magnífico espectáculo de revistas y zarzuelas.

Para hoy se anuncia, en la primera tanda que comienza a las 9 en punto: «El proceso de Mario Cuban», cuya reposición anoche, a petición de numerosas personas, fué acogida con vivas simpatías.

En la segunda, a las 10 y 30, vuelve a escena «Flor de The», la originalísima opereta cuyo libro es original de Sergio Acebal y la música del maestro Jorge Anckermann.

Los precios que rigen en el «Payret» son populares: la luneta por tanda sólo cuesta 20 centavos, y la tertulia, para toda la función, 10 centavos.

Mañana domingo, matinée a las 3 con un magnífico programa.

Siguen los ensayos de «Wall Street» o «La danza del kilo». Con esta revista la empresa se propone echar el resto, pues su decorado, vestuario, etc., será algo grandioso.

El martes: estreno de «Canas al aire».

UNA GRAN TANDA ELEGANTE EN EL MARTI

La empresa del «Martí» anuncia para hoy una gran tanda elegante, en la que subirá a escena el último estreno de la temporada, efectuado anoche con éxito magnífico: «Un hombre», libro original de Ramón S. Varona y con música del maestro Rodrigo Prats.

En un gran acto de variedades hará su presentación ante el público del Martí, el profesor Gil, mago de las ciencias ocultas que, seguramente, hará las delicias de la concurrencia, mostrando sus mejores números de ocultismo e ilusión.

Por la noche, en primera tanda, a las 8 45, «Escándalos habaneros», original de José Sánchez Arcilla, con música del maestro Rodrigo Prats y que ha sido recibida con vivas muestras de agrado por parte de los asiduos. A las 10 y 30, se repite «Un hombre», para lucimiento de todos los artistas que en el reparto figuran.

Tanto para la función de la tarde como para las de la noche, regirán los precios habituales en el «Martí», a base de 30 centavos la luneta, 20 la butaca y 10 la tertulia.

Mañana domingo, matinée y función nocturna. El lunes, función popular y el martes, gran acontecimiento artístico con el homenaje de admiración y simpatía a Julito Díaz, el donoso autor y actor con un magnífico programa en el que figuran los estrenos de «Don Fulgencio», en el que por vez primera ha colaborado el festejado y Carlos Robreño, con música del maestro Prats; el de «El potro del martirio», apropósito de Sánchez Arcilla, y la reposición de «El jibarito», uno de los más grandes éxitos de Julito Díaz como autor y que, en la época de la tiranía, fué suspendida su representación.

Ya están a la venta las localidades para esta gran función del próximo martes, pudiendo adquirirlas en la Contaduría del teatro.

IRENE DUNNE en ESTE HOMBRE ES MIO
-THIS MAN IS MINE- con Constance Cummings y Ralph Bellamy
R.K.O Radio
NACIONAL HOY
MARTES "CASINO DE MAR" con Gary GRANT

Uno de los tres policías que están acusados de robo con violencia, libre bajo fianza

Por la Audiencia de la Habana se ha dictado una resolución muy importante en relación con la admisión de las fianzas, dando la razón al Juzgado Instructor de la Sección Quinta

Prosperó ayer en la Sala Tercera de lo Criminal de esta Audiencia, el recurso de reforma establecido por el Dr. Eugenio Llanillo, a favor del teniente de la Policía Nacional Patricio Echevarría Salas, que fué procesado, con exclusión de fianza, por el Juzgado, en causa que se le sigue, junto con los vigilantes de ese Cuerpo José Pando Méndez y Saul Leal de la Peña, por robo con violencia y en la que les pide el Ministerio Fiscal la pena de diez años de presidio mayor.

El citado Tribunal, tras el informe del Dr. Llanillo, con el que quedó conclusa la vista del recurso, dictó resolución, abundando en los razonamientos de dicho Letrado y señalando a Echevarría fianza de $5,000.00 para gozar de libertad provisional.

Sobre la admisión de fianzas por el Juzgado de acuerdo con el decreto 293 de este año.

La Sala Tercera de lo Criminal dictó auto por el cual se desestima la solicitud de José García Fernández, que pretendía que el Juzgado de Instrucción de la Sección Quinta le admitiera la póliza de fianza que había prestado en causa número 823 de este año que se le sigue por el delito de estafa, quedando en firme, por consiguiente lo hecho por el Juez de esa Sección, Dr. Federico Justiniani, ante el Secretario Dr. Más, o sea la no admisión de la fianza por no llenar los requisitos consignados en el artículo primero del decreto número 293 de este año.

Dice el Tribunal en su resolución que «si bien el artículo octavo del decreto número 293 que empezó a regir desde su publicación en la Gaceta Oficial, o sea el 16 del mes actual, concede a las Compañías de Fianzas que se hubiesen constituído con garantía hipotecaria treinta días para sustituír dicha garantía por la requerida por el propio decreto so pena de no continuar en sus operaciones sino lo verificaran, es indudable para que pueda admitirse dicha fianza de la Compañía de referencia, acreditar por lo menos que la prestada no está comprendida entre las que tienen el referido plazo para que puedan tener eficacia legal las fianzas ya constituídas, con anterioridad a la promulgación del decreto aludido, aparte de que los términos del artículo primero del referido decreto no ofrecen dudas sobre la prohibición de admitir fianzas en los procedimientos judiciales de toda índole en que se acrediten los valores a que se contrae dicha disposición legal».

Es esta la primera resolución que se dicta en el problema planteado a las Compañías de Fianzas por el antes aludido decreto 293, cuyo alcance interpretó fialmente el Dr. Justiniani, como se ha visto.

El aforo de los recipientes de papel.

Ha resuelto la Sala de lo Clvii de esta Audiencia que corresponde a la partida 155 E de los Aranceles, el aforo de los vasos o recipientes de papel para tomar líquidos, que están tarifados expresamente por esa partida y no por la 155 D, como pretendía el Fiscal, por no ser sobres. El Tribunal, aceptando la tésis del Procurador Sr. José S. Villalba, director del importador de dicha mercancía, el comerciante de esta plaza Elías Rada, declara que no puede aceptarse la pretensión del Fiscal de que fueran dichos recipientes sobres de papel tarifados por la partida 155 D, «porque como ha explicado el Perito, los sobres no pueden importarse con su tapa pegada en su interior porque en tales condiciones resultarían inútiles para el uso como sobre y porque la tapa de los recipientes objeto del recurso son tan estrechas que no montarían lo suficiente para obtener su cierre con alguna seguridad ni se utilizarán como sobres, siendo de uso muy corriente en las oficinas esos recipientes como vasos para tomar agua, arrojándolos después de utilizarlos cada persona como medida higiénica, debido a su poco costo».

Estado del Tiempo

Continúa dominando el estado del tiempo en las Antillas, gran parte del mar Caribe, todo el Golfo de México y la parte sudeste de los Estados Unidos el anticiclón del Atlántico que es un organismo de buen tiempo y altas presiones.

Pronóstico para el sábado: Buen tiempo, excepto algunas turbonadas después del mediodía. Vientos flojos a frescos del nordeste al sur.

Observatorio Nacional.

ASOCIACION DE JUBILADOS Y PENSIONADOS DEL RETIRO CIVIL

De acuerdo con el artículo 16 de nuestro Reglamento, y de orden del Sr. Presidente de esta Institución, se cita a los asociados para que concurran a las tres de la tarde del lunes 2 de julio al local de la Asociación Nacional de los Emigrados Revolucionarios Cubanos sito en Egido y Sol, para celebrar Junta Reglamentaria.

Habana, junio 29 de 1934.

Emilio CRAMER,
Secretario.

LA GRAN FUNCION DEL LUNES EN EL NACIONAL

Miguel de Grandy en «Cecilia Valdés»

Ya están a la venta las localidades en la Contaduría del «Nacional», para la gran función de gala que, para recaudar fondos para la Beneficencia de la Asociación de Reporters de la Habana (Círculo de Periodistas), tendrá efecto en ese teatro el próximo lunes, a las nueve de la noche.

Un programa excepcional, programa de esos que sólo logran combinarse para veladas en las que, de alguna manera, interviene la prensa diaria, se ha confeccionado al efecto.

En la primera parte se cantará «Marina», la bella zarzuela del maestro Arrieta, que ofrece el doble aliciente de que será cantada por el tenor Ricardo Lara, de paso en la Habana, y que tanto éxito ha conquistado por sus trasmisiones radiofónicas y en sus presentaciones en el teatro Encanto.

El cuarteto se completa con Caridad Suárez, nuestra meritísima soprano; el barítono Fuentes y el bajo Paco Alfonso.

Después, «Cecilia Valdés», la gran obra del teatro lírico cubano, que cuenta con más de cien representaciones en el «Martí» y que, por una gentileza de la empresa, será interpretada por la compañía en pleno de ese teatro.

En «Cecilia Valdés» conquistan triunfo magnífico Caridad Suárez y Miguel de Grandy.

La Orquesta, de veras nutrida, estará integrada por solistas de la Sinfónica de la Habana, bajo la batuta del maestro Gonzalo Roig; y como si todo lo dicho no fuera bastante, el conjunto musical «Jazz Queen», integrado por señoritas y que dirige la señorita García Cano, amenizará los intermedios en el vestíbulo del teatro, que lucirá espléndida decoración floral.

Un peso la luneta, 30 centavos la tertulia y 20 el paraíso, son los precios que regirán para esta función.

«LA CAIDA DE UN IMPERIO» EN EL CAMPOAMOR

Se repite hoy la magnífica producción espectacular, hablada totalmente en español y editada por la Columbia, «La caída de un imperio», cuyo costo se aproxima al medio millón de pesos, y reproduce con minuciosidad de detalles las escenas más sobresalientes de la vida del Archiduque Maximiliano y de infortunada y bella Carlota Amalia, así como de la Corte, en los días del Imperio en México, hasta su caída. Escenas fastuosas en el Palacio Nacional, en la Catedral, en el Alcázar de Chapultepec, en los románticos jardines, en los círculos sociales de la aristocracia de aquella época y en otros lugares pintorescos y auténticos, han sido reproducidos con una fidelidad absoluta e impecable.

Conjuntamente con «La caída de un imperio», se exhibe la interesantísima producción «El noveno huésped», de la que son intérpretes principales Genevieve Tobin y Donald Cook.

Los precios de Campoamor son invariables, costando durante todo el día y la noche, así como también los domingos, treinta centavos la luneta, 15 los niños y 10 la tertulia.

«La caída de un imperio» se exhibirá hasta el próximo lunes inclusive, pero este día acompañada de «Sucedió una noche», la gran película de Clark Gable.

El martes un programa también estupendo: el estreno en Cuba de la producción Warner, «Por teléfono», con Joan Blondell y Glenda Farrell, así como la suntuosísima «Modas de 1034», película musical, pero con un argumento muy gracioso y entretenido.

TEATRO PRADO HOY
"MODAS de 1934" SUPERIOR a "BATACLAN"
con William POWELL y Bette DAVIS y
"La DROGA INFERNAL" Charles FARRELL Ricardo CORTEZ

GACETILLAS

RIALTO: «MADAME ESPIA»

Hoy pueden ver los concurrentes a Rialto, dos estrenos en un mismo programa «Madame Espía», Película Universal que interpreta Nils Aster con Fay Wray Sensacional Historia de amor, y «Una Vida por Otra», película en español, pero la mejor hasta la fecha, con Julio Villarreal y Carmen Guerrero. «No Quería Casarme», Comedia, Revista Semanal Fox, el Cartón «La Feria del Pueblo».

Precios: 20 centavos luneta a todas horas.

Mañana domingo, este mismo programa, acompañado de el episodio 2 de «La Clave Infernal».

Martes, «Volando Hacia Río Janeiro» y «Gloria de un Día».

FAUSTO: «DESLICES»

Un excelente programa se presenta hoy en el teatro Fausto, programa que está integrado por la gran película de la Metro titulada «Deslices», obra interesantísima, plena de emotividad, en la cual luce todo el esplendor de su genio la incomparable Norma Shearer, secundada por Robert Montgomery. Esta película se exhibirá en los turnos preferentes de 5 y 30 y 9 y 30 y también en el programa de 3 y 30 a 5.

En el turno de 8 y 30 y también por el día se exhibe una de las más interesantes películas: «El caso máximo de Chang», por el notable actor Warner Oland. Noticiario, revista musical y cartón animado completan el programa de hoy en el Teatro Fausto.

Los precios: 30 centavos para las personas mayores y 15 centavos para los niños en todos los turnos.

Anuncia Fausto para mañana domingo una gran matinée, con películas para todos los gustos, entre ellas comedias por Laurel y Oliver Hardy por Sasu Pitts.

NEPTUNO: «NACIDA PARA PECAR»

En el Teatro Neptuno, se anuncia para hoy, por última vez en los turnos de 2, 5 y 30 y 9 y 30, la interesante y sensacional película «Nacida para Pecar», en la cual la discutida artista Mae West hace derroche de voluptuosidad y de pimienta, presentándose dominadora de hombres... y al fin dominada por el verdadero amor.

En los turnos de 3 y 30 y 8 y 30, se exhibe, la interesante película policial «El Caso Máximo de Chang», por Warner Oland, y en todos los turnos, Noticiario Mundial, Variedad de Betty Boop, «Popey el Marino».

Los precios en Neptuno 20 centavos hasta las 6 y 30 y 30 centavos después de esa hora. Los niños solamente 15 centavos.

Prepara Neptuno una gran matinée para mañana domingo desde la una hasta las cinco exhibiéndose «Divina» de Ann Harding y «Basta de Mujeres», por Víctor Mae Laglen, además divertidas comedias y cartones.

TRIANON: «HIJOS DEL DESIERTO»

En la tanda de las 4: Madge Evens y Richard Dix en el estreno «El Desquite», revista Paramount, Leyenda de Pascuas, por los muñequitos, que bailan y cantan, y la graciosa comedia de Laurel y Hardy «Hijos del Desierto».

A las 8 y 30: «El Desquite».

En la de 9 y 45: revista, muñequitos y «El Gordo y el Flaco» en la archigraciosa comedia Metro, «Hijos del Desierto».

Mañana, en la matinée de una y media: la extraordinaira producción de Elizabeth Bergner y Douglas Fairbanks Jr, titulada «Catalina la Grande», revista, muñequitos y «El Paluchero, por Jimmy Durante y Lupe Vélez.

Para la entrante semana se anuncia «Hoopla», por la encantadora Clara Bow.

RIVIERA: «DESLICES»

En las tandas elegantes de 5 y 15 y 9 y 45 se estrena la graciosa producción Metro interpretada por Norma y Robert Montgomery que se titula: «Deslices», revista y variedad. A las 8 y 15 «El Barón de Villamientes», por Jimmy Durante.

Mañana en la matinée de la 1 y 15 «Deslices», «El Barón de Villamientes», «El Avión Fantasma», episodio 10 por Tom Tyler, revista y Cartón.

En las tandas elegantes, «Deslices».

Miércoles, «El Jefe», por Dorothy Mackaill.

Jueves, «El Paluchero», por Jimmy Durante.

Viernes, «La Caída de un Imperio», espectacular.

PRADO: «MODAS DE 1934»

Un franco éxito obtuvo ayer el Teatro «Prado», con el estreno de la super-producción de la Warner titulada «Modas de 1934». Hoy se repite nuevamente en los turnos preferentes de 3 y 30, 6 y 30 y 9 y 30, «Modas de 1934», película que constituye algo enteramente nuevo, original, distinto y espectacular. Los principales artistas de esta gran película son William Powell, Bette Davis, Frank McHugh y Varee Teasdale y además de otros personajes igualmente conocidos, aparecen 200 bellas coristas ataviadas solamente con sus amplios abanicos de plumas. Venus en su góndola de plumas en que reman al compás de la música más de 60 esclavas sobre el oleaje de un mar de seda. Los turnos de 2 y 15, 4 y 30 y 8 y 30 se cubrirán con la interesante película «La Droga Infernal», por Charles Farrell Glenda Farrell y Ricardo Cortéz. Además una graciosa comedia y un cartón musical.

REGINA: «MADAME ESPIA»

«Madame Espía» es una producción inspirada en una obra alemana que interpretan maravillosamente Nils Aster y Fay Wray es la verdadera historia de una mujer que tuvo en sus manos el destino de dos naciones. Completan el programa «Una Vida por Otra».

Producción en español de Carmen Guerrero y Julio Villarreal, considerada como la mejor presentada en Cuba, en español.

También «No Quería Casarme», Comedia, Revista Fox y el cartón «La Feria del Pueblo».

Los precios, 15 centavos luneta hasta las 6 y media y 20 después, mayores y 10 niños a todas horas.

Mañana, este mismo programa, matinée desde la una y media.

CARTEL DEL DIA

POR LOS TEATROS

PAYRET:—A-7157. A las 9: «El proceso de Mario Cuban». A las 10 y 30: «Flor de The».

MARTI:—A-1851. A las 5 y 15: «Un hombre» y presentación de Gil. A las 8 y 45: «Escándalos Habaneros'. A las 10 y 30: «Un hombre».

POR LOS CINES:

CAMPOAMOR:—A-7054. A todas horas: «La caída de un imperio», «Sucedió una noche» con Clark Gable, comedia y revista.

ENCANTO:—A-4433. A todas horas: «Alma de médico» con Myrna Loy y Clark Gable, revista y comedia. A las 5 y 30 y 9 y 30: Presentación de Tomasita Núñez y el tenor Ricardo Lara.

NACIONAL:—A-3730. A todas horas: «Este hombre es mío» con Irene Dunne y Ralph Bellamy, comedia y revistas.

RIALTO:—«Madame espía» y «Una vida por otra».

FAUSTO:— «Deslices» y «El caso máximun de Chang».

NEPTUNO:—«Nacida para pecar». «El caso máximun de Chang».

TRIANON:—«Hijos del Desierto» y «El desquite».

RIVIERA:—«Deslices» y El barón de Villamientes».

PRADO:—«Modas de 1934» y «La droga infernal».

REGINA:—«Madame espía» y «Una Vida por otra».

OLIMPIC:—«Tres mujeres» y «El Hermano del Diablo».

VIVES:—«El diario de una mujer» y « El dictador».

LARA:—«No se lo digas a mamá» y La bailarina».

MODERNO:—«Volando hacia Río Janeiro» y «Los diplomaníaticos»

UNIVERSAL:—«Golpes de azar» y «Siempre en mi corazón'.

CUBA:—No dejes la puerta abierta» y «Pasó en Broadway».

ACTUALIDADES:—«Las cuatro hermanitas» y «El diablo con suerte».

LIRA:—«Las cuatro hermanitas» y «Si yo fuera libre».

INGLATERRA:—«Golpes de azar» y «El Alcalde del infierno».

WILSON:—«Golpes de azar» y «El Alcalde del infierno».

VERDUN:—«Las cuatro hermanitas» y «Si yo fuera libre».

TOSCA:—«La dama galante» y Molino Rojo».

CARTA SOBRE LOS GRANOS AL CIERRE DEL MERCADO

CHICAGO, junio 28. (Por el hilo directo de Fenner & Beane).

Trigo. Los precios estuvieron de 17/8 a 2 7/8 más altos al cierre, estando el mercado influenciado por la fuerza del maíz y la avena. Lo favorable de las condiciones justifica se compre trigo, aunque el mercado aún se ve retardado por los tapes. La cantidad recibida del suroeste fueron 2,532 carros, las condiciones de la cosecha extranjera preocupan mucho no obstante las lluvias recientes y desde todos los puntos de vista la posición mundial del trigo está más cerca de la normal que desde hace varios años.

Maíz. Las noticias sobre los insectos combinada con las noticias y el calor y faltando la presión de ventas contra el grano actual hicieron subir al maíz que cerró a los mejores niveles del día avanzando de 3½ a 3⅞ de centavo. Pudiera comprarse moderadamente en los puntos apropiados de la fluctuación.

Avena. Los reportes indican disminución de los estimados comparado con julio primero y hoy habían fuertes compras que se extendieron hasta el cierre. Los precios subieron de 2 1/6 a 2 3/8 centavo. La avena solo necesita actividad para subir.

Centeno. Fuerte. Cerró de uno tres cuartos a 2 centavos más alto. Alcistas los reportes de Europa, aunque los domésticos señalan solo media cosecha. La posición general luce muy fuerte a largo plazo.

—HOY ENCANTO HOY—
UNICO en CUBA con REFRIGERACION

CLARK GABLE
"ALMA de MEDICO"
-MEN IN WHITE- con Myrna LOY- Otto KRUGER-Jean HERSHOLT
5½ GRAN EXITO 9½
del Gran tenor Ricardo LARA y Tomasita NUÑEZ
MUCHOS ESTRENOS
LUNES Catalina BARCENA en "YO, TU y ELLA"
Una producción que honra la pantalla y el idioma

GACETILLAS

OLIMPIC: «TRES MUJERES»

Dos grandiosas joyas anuncian las carteleras del «Olimpic», el siempre preferido de las familias del Vedado, situado en Ave. Wilson y B. En sus elegantes y concurridas tandas de 5 y 15 y 9 y 30, graciosa Comedia y Variedad. Una de las más interesantes producciones, «Tres Mujeres», de argumento especial, por Lionel Barrymore. A las 8 y 30, magnífica cinta «El Hermano del Diablo», de Stan Laurel y Oliver IHardy.

Para mañana, se ha combinado un programa selecto y muy atractivo con dos películas valiosas, Comedias, Cartón y Variedad, dedicando como de costumbre la matinée los domingos.

VIVES: «EL DIARIO DE UNA MUJER»

El simpático y confortable cine «Vives» de B. y 7 en el Vedado, cuenta para hoy con un monumental estreno en sus elegantes tandas de 5:30 y 9:45, dando comienzo con revista y el cartón «El debut de Mickey». El estreno de la interesantísima super joya «El diario de una mujer» de Silvia Sidney y Donald Cook. A las 8:30 sensacional joya «El dictador» de Ricardo Cortez y Sharon Lynne. Mañana domingo: «El diario de una mujer» episodio 9 de la serie «La Aldea muerta» y «Los rompecabezas» acompañada de comedia, revista y cartón.

LARA: «NO SE LO DIGAS A MAMA»

Programa escogido hoy en «Lara» el céntrico cine de Prado y Virtudes, con los adelantos más modernos y confort. En función desde las dos de la tarde se exhiben; divertida comedia y variedad. Magnífica e interesantísima producción «No se lo digas a mamá» de Maureen O-Sullivan. Suntuosa y lujosa joya «La bailarina» de Joan Crawford y G. Gable. Mañana domingo: «Tres mujeres» de Lionel Barrymore y Alice Brady. Colosal producción «Reina Cristina» de Greta Garbo y J. Gilbert. Comedias, cartón y variedad.

MODERNO: «VOLANDO HACIA RIO JANEIRO»

Para los turnos de tarde y noche anuncia este teatro el estreno de la más grande producción que en el género de revista se ha filmado, lleva por título: «Volando hacia Río Janeiro» por Dolores del Río, Gene Raymond, Raul Roulién, Ginger Rogers. Completa el programa «Los diplomaníaticos», Wheeler y Woolsley, la cómica «El tango del éter», el cartón «Músico de oído», y «Mickey en el norte». Cartón-comedia. Luneta hasta las 6-30, 15 centavos; después, 20 centavos. Niños a todas horas 10 centavos. Mañana gran matinée de 1 a 5. Martes: Sucedió una noche», Clark Gable, Claudette Colbert. Miércoles: «Las cuatro hermanitas», Katherine Hepburn.

UNIVERSAL: «GOLPE DE AZAR»

El más moderno cine «Universal», que cuenta con una espaciosa y confortable sala, sonido perfecto, clara proyección y temperatura primaveral, ha combinado para hoy un programa muy atractivo. Función de 1 a 6 y de 6:30 a 11 con dos graciosas comedias y variedad. Estupenda super joya: «Siempre en mi corazón» por Bárbara Stanwyck.

Soberbia super producción de argumento interesante «Golpes de azar» de Edward G. Robzinson. Mañana: «Golpes de azar». «Prisioneros de Guerra» episodio 12 de la «Aldea muerta». Lunes: Sucedió una noche» y «La Honra del suicida».

CUBA: «NO DEJES LA PUERTA ABIERTA»

Suntuoso el programa del cinema de Suárez y Corrales en tanda elegante de cinco, a precios acostumbrados a pesar de la grandiosidad del espectáculo a exhibir. Comenzando con una revista Paramount News de estreno. Raúl Roulién, con Rosita Montenegro y George Lewis, la super extraordinaria cinta en castellano titulada: «No dejes la puerta abierta» y James Dunn y Zazu Pitt en la graciosíma cinta «Pasó en Broadway» una comedia en castellano y cartones, en función de ocho y media se exhibe el mismo programa, a los precios acostumbrados.

Mañana: Sensacional programa: «Eskimo» y «Fueros humanos» con comedias y revistas.

ACTUALIDADES: «LAS CUATRO HERMANITAS»

Grandioso estreno el de hoy en «Actualidades» con el monumental drama de argumento conmovedor y muy interesante «Las cuatro hermanitas» de Katherine Hepburn y Paul Lukas. Suntuosa producción «El diablo con suerte», también se exhiben Comedia, cartón y variedad. Precios populares. Mañana uno de los más grandes programas. Lunes: «Mi mujer» y «Nieblas». Martes: «Golpes de azar» y «Los desaparecidos». Miércoles: Lo que todas saben» y «La honra del suicida».

LIRA: «LAS CUATRO HERMANITAS»

Auguramos hoy un enorme éxito en el simpático cine «Lira» el preferido de las familias por sus comodidades, temperatura, sonido y clara proyección. Función corrida desde las dos de la tarde con comedia y variedad. El grandioso drama «Las cuatro hermanitas» de Katherine Hepburn y Paul Lukas. Estupenda producción «Si yo fuera libre» por Irene Dunne. Mañana el mejor programa de la ciudad con «Las cuatro hermanitas», «Mi debilidad» comedia, revista, cartón y variedad.

INGLATERRA: «GOLPES DE AZAR»

San Rafael y Consulado, M-5527; 10 centavos de 1 y media a 6 y media y 15 centavos después; niños 10 centavos a todas horas.

El espectáculo mejor ventilado de la Habana, más fresco que en la playa, sin sufrir los rigores del sol.

Hoy, tarde y noche, la comedia musical «Se casa el Príncipe» y el cartón «Bosko y Bruno» y las producciones, «Golpes de azar» regia film suprema por Edward G. Robinson, y Genevieve Tobin; y «El Alcalde del infierno» sensacional y emocionante joya, por James Cagney, y Frankie Darro.

A las 5 p. m. «Golpes de azar» y «El Alcalde del Infierno».

Mañana: dos estrenos, Escándalos Romanos», grandiosa y espectacular produción por Eddie Cantor, y Gloria Stuart, y «Consejos a los enamorados» por Lee Tracy, y Sally Blane.

WILSON: «GOLPES DE AZAR»

Belascoaín y San Rafael, U-5863; 10 centavos de 1 y media a 6 y media y 15 centavos después, niños 10 centavos a todas horas.

El espectáculo mejor ventilado de la Habana, más fresco que en la playa, sin sufrir los rigores del sol.

Hoy, tarde y noche, la comedia musical « Se casa el Príncipe» y el cartón «Ese gato es cegato» y las producciones, «Golpes de azar» regia joya por Edward G. Robinson, y Genevieve Tobin; y «El Alcalde del infierno» sensacional y emocionante producción, por James Cagney, y Frankie Darro.

A las 5 p. m. «Golpes de azar» y «El Alcalde del infierno».

Mañana: dos estrenos, «Escándalos Romanos» monumental producción por Eddie Cantor y Gloria Stuart; y «Consejos a los enamorados» atracción suprema, por Lee Tracy y Sally Blane.

HOY Campoamor HOY
La sensacional producción COLUMBIA
"LA CAIDA de un IMPERIO"
La interesante película COLUMBIA
"EL NOVENO HUESPED" Genevieve TOBIN Donald COOK
30¢ LUNETA 15¢ NIÑOS 10¢ TERTULIA

M.E.C.D. 2016

Como extranjero indeseable, se expulsará de Cuba al falso príncipe ruso A. N. Romanoff

Procedentes de Miami son esperados tres polacos que han embarcado en Cuba con pasaportes falsos y posiblemente serán también expulsados. Dos acusados de robo, detenidos

INFORMACION GENERAL DEL PUERTO DE LA HABANA

Un falso ruso Romanoff en Triscornia.

Con el pomposo nombre de Alexander Niclavich Romanoff, de 39 años de edad, llegó el 23 de abril último en el vapor «Orinoco», un sujeto trotamundo, que ha torcido el camino del bien y que vive al margen de la ley.

Romanoff según los informes de la policía Judicial, no es otro que el ex-presidiario Charles Jadeano o Deunut que también usa otros nombres y que además tiene dos apellidos, El Hombre Rana y el Dragón Humano.

Este sujeto es nativo de Alemania, y llegó a la Habana hace varios años, cerca del 20, cuando solo contaba veinte años de edad y como artista de circo.

Disuelta la compañía Jadeano, permaneció en Cuba, buscándose la vida como pudo hasta que tuvo el primer tropiezo y fué a la cárcel.

De allí salió para proseguir la mala ruta, hasta que falsificó billetes de banco y fué condenado a una pena aflictiva.

Cumplida la condena impuesta, abandonó Cuba visitando varias repúblicas hasta ir a México, donde permaneció algún tiempo hasta que salió de allí otra vez para la Habana.

Al llegar a la Habana se domicilió en Neptuno 39, y se dió a fomentar una compañía de artistas pictóricos, y según el propio informe de la policía con los fines de estafar a los incautos.

Que ultimamente, Romanoff o Jadeano, se dedicó a embarcar con pasaportes falsos a extranjeros que pretenden entrar en los Estados Unidos por lo que y al comprobar que tal sujeto había entrado con nombre supuesto y dedicadose a una vida extraviada, se ha remitido al Departamento de Inmigración para que sea expulsado del territorio como extranjero no deseable.

Se esperan tres polacos.

En relación con las actividades del falso Romanoff, el departamento de inmigración está esperando la llegade Miami de tres polacos q. se introdujeron en territorio americano, con pasaportes cubanos falsos y que posiblemente serán también expulsados.

Otro ruso devuelto.

Por avión llegó ayer el ruso Sholoma Wesiss, de 34 años de edad, quien es devuelto de los Estados Unidos por no haber podido justificar su entrada legal en aquel territorio.

Inmigración, ha exigido una fianza a este sujeto, y posiblemente se le reembarcará para su país.

Dos detenidos

Miembros de la Policía Técnica procedieron ayer al arresto a la llegada por la vía aérea de Norbert Díaz estudiante y de 19 años de edad, y de Andrés J. Dominguez de 27 años y empleado, vecinos respectivamente de 12 entre 7 y 9 y de Príncipe 33, por aparecer complicados en el asalto de la casa de préstamos de Belascoain y Jesús Peregrino.

El Céfalu.

El vapor hondureño «Céfalu», llegó ayer de New Orleans con dos pasajeros para la Habana, Teresa Forns y Margarita Amézaga y conduce carga y 45 pasajeros en tránsito.

Vejación.

José Proenza, de Cuba 116, Ignacio Arango de Luz 57, Marcelino Díaz de Corrales 96 y Jesús Echevarría de Luz 13, acusan a Joaquín Canseco, maquinista de la lancha Maceo de haberlos vejado.

—El vigilante 11 de la policía del Puerto vió que un sujeto portaba un bulto por el Malecón, y al hacérsele sospechoso, trató de deterlo pero arrojó el bulto y se dió a la fuga.

Ocupado el bulto se vió que contenía seis gomígrafos y un clise, lo que se estima que todo ello es producto de un hurto.

No se niegan a pagar el aumento.

En nuestra edición anterior, dimos cuenta de que por distintas compañías de vapores que tienen que abonar sueldos reintegrables al Estado, a empleados públicos de la Aduana, se negaban a abonar el aumento decretado para todos los empleados del Estado, pero ayer fuimos informados que lo que alegan dichas compañías no es la obligación del aumento en los sueldos, sino que a varios empleados se les ha cambiado la categoría y por tanto es mayor proporción en el aumento.

Desde luego, dicen nuestros informantes que si la superioridad resuelve en contra el escrito que con tales alegatos han presentado que entonces ingresarán las diferencias reclamadas, puesto que ya las cantidades que aparecían en nóminas ya han sido ingresadas las correspondientes a este mes de junio.

El «Seatrain New York»

Procedente de New Orleans llegó ayer el «Seatrain New York,. que trajo carga general.

El «Sixaola».

El vapor americano «Sixaola», de la Flota Blanca llegó ayer de Tela, conduciendo nueve pasajeros para la Habana, y conduce un cargamento de frutas y 25 pasajeros para Nueva Orleans.

Para la Habana llegaron por este barco el ingeniero José de Pool y señora, Esteban Bela, Jesús A. Paz, y Salvador Salgueiro.

En este vapor y en compañía de su familia embarcó el señor Julián Valiente, Jefe de las Oficinas generales de la Flota Blanca en la Habana quien va en viaje de vacaciones. Con el señor Valiente embarcaron su hija señora y mamá, y sus hermanas políticas señoritas Georgina y María Sánchez Manduley.

Desde New Orleans irán por automóvil a la Exposición de Chicago, y de allí a Nueva York.

Tres bustos en el Distrito Naval Norte.

Por gestiones del Capitán Rafael de la Paz, Jefe del Distrito Naval Norte serán erigidos en los jardines de dicho campamento de la Marina, tres bustos de los que fueron teniente Pagador Manuel Colomar, y alistado Tapia que murieron víctimas del atentado dinamitero de que fué objeto el Presidente de la República.

También se erigirá un busto a otro alistado que falleció en combate en las calles de la Habana cuando los sucesos del ocho de noviembre ppdo.

La recaudación.

La Aduana de la Habana recaudó ayer la cantidad de $63.478.40.

El Santa Lucía.

Procedente de San Francisco de California llegó ayer el vapor americano «Santa Lucía» de la Grace Line, quetrajo carga general, ocho pasajeros para la Habana, y conduce carga y 150 pasajeros en tránsito para Nueva York.

Entre los pasajeros en tránsito de este barco anotamos al Ministro de El Salvador en los Estados Unidos señor Héctor Castro e hijos, quien regresa a su pueblo después de haber pasado unas vacaciones en su país.

El señor Castro, nos informó que todavía no había sido posible, conocer oficialmente el número de víctimas, y las pérdidas materiales causadas en las poblaciones costaneras de El Salvador, con motivo del huracán que despiadadamente las azotó.

Los japoneses envalentonados.

También viaja en el «Santa Lucía» el señor James A. Mills, del staff de corresponsales de la Prensa Asociada en China, y que tien su residencia en Shanghai.

Interrogado Mr. Mills, sobre los últimos acontecimientos ocurridos en territorio chino entre tropas inglesas y japonesas, M. Mills nos dijo que no podía suministrar datos sobre ese caso concreto, por cuanto hace ya seis semanas que el estaba apartado de su vida activa como corresponsal, tiempo que ha invertido en su actual viaje.

Hablando sobre estos tópicos, dijo concretando todas las preguntas que efectivamente el comando militar japonés en tierras chinas estaba dando muestras de actividades, como si se hubieran envalentonado.

—Otros pasajeros del buque de la Grace Line son el abogado del Canadá, Dr. Henry Friedman Mr. y Mrs. Lloyd Giacobb joyero de San Francisco, Mr. y Mrs. Harry Jones, Superintendente de las escuelas de Piedmont George G. Kellog y familia, oficial de la E. K. Wool Lumber Co, Mr y Mrs. Bernard Solar, fabricante de maquinarias para la construcción de zapatos, doctor G. A. Magrudar profesor de Economía de la Universidad Agrícola de Oregón y familia y otros.

Embarcaron en el Santa Lucía el señor Luis Pedroso, Cónsul de Cuba en St. John y familia, Andrés La Guardia y señora, Mr. y Mrs E. Walley, Mr. E. Kalusin y otros

Lleva este barco de la Habana 50 cajas de tabacos torcidos, 700 bultos tabaco en rama y dos mil huacales de piña.

Madera.

Con un cargamento de madera llegó ayer de Waymonth la goleta americana Nova Queen.

El Joseph R. Parrot.

El ferry «Joseph R. Parrot» llegó ayer de Key West con wagones de carga general.

Salidas.

Salieron ayer el «Santa Lucía» para New York, el «Joseph R. Parrot» para Key West, el «Sixaola» para N. Orleans, el «Seatrain New York» para New York.

Los que llegaron hoy.

Hoy llegaron los vapores «Orizaba» de New York y «Oriente» de Veracruz ambos de la Ward Line y conduciendo carga y pasajeros.

El Cuba.

De Tampa y Key West, llegó ayer tarde el vapor americano «Cuba» que trajo 84 pasajeros entre ellos los señores Fernando Cárdenas e hijos, Lcdo. José A. Fernández Blanco; Dr. Pedro F. Diago; Dolores González; Ramón García Rodríguez; Ana M. Rodríguez e hijas; argarita Siré esposa del joven Pablo Siré; Mirtha Taibo; Fausto A. Gamboa; Angela López; Pedro J. García y familia; Bertha Alonso; María A. Sevilla; Sara Echevarría; Carlos S. Cardoso; Lcdo. Enrique Miranda; Lourdes Pinedo; Dulce María Calcelai; Eduardo H. Gato; Lucrecia Cubas de Collado; J. Valero de Puerto; Julio Cano; Ramón y Lucrecia del Collar; Angela y Ramón Rodríguez; Serafina Padrón; Victoriano Fernández; Sebastián Romero; M J. Coappoten; Pablo Rodríguez y María Luisa Domínguez y el boxeador Oscar Alvarez

Los que embarcan.

Por el «Cuba» embarcan hoy para los Estados Unidos, señores Rogelio Díaz Pardo y Armando Córdova y Miguel A. Macau e hija; Carlos Peñarojas y familia; Florentino García; Esther Brito; Margarita y Rosa Parraga; Olga Consuegra; Eduardo C Vilardebó; Esperanza Ortega; Carlos Blanco; Julio C. Granda; Aida Sánchez Muñoz e hijos; Ernestina viuda de Bacardí; Carlos Alvarez Tavío; Alicia Ladrón de Guevara; Dulce Balbuerne; Martín Gurri; María Garrido; Silvia y Coralia Aguerò, Herminia Alvarez; Asunción Yañez; Ambroso Saenz; Carmela Hernández; Ambrosio y Mercedes Díaz; Gustavo Pellón y familia; Isabel Bnnmet;; Isabel, Francsco y Roberto Mendoza y Oscar Alonso y familia.

Pasajeros de la Ward Line.

En el Orizaba que procede de New York y donde vienen 34 pasajeros para la Habana y 144 en tránsito para México llegarán: el capitán del vapor «Siboney» Mr. O. L. B. Sascron y señora en viaje de vacaciones, H. Acosta, E. M. Fonzanels; A. Lamelas; José Rodríguez; J y P. Salabarría y Manuel González.

Embarcarán para México en el «Orizaba» don Avelino Montes y familia, Jorge Xain; Julia d ela G. de Fegil e hijos; Enrique Bonachea; Andrés Legazpi y señora, diputado mexicano y el señor José Jara Herrera.

—En el «Oriente» para New York, embarcarán L. S. Simpson, administrador de los ferrocarriles Unicos de la Habana, Conrat Elsnel del National City Banck y señora; Nilo C. Monteserrín de la Secretaría de Agricultura; Hortensia G. Ricart; María Todaro e hijo, Felipe Mabia y señora y Clan López.

Oro el polvo. .. ..

El «Santa Lucía» lleva para New York, cuatro mil pesos de oro en polvo.

El Almirante Freeman.

La insignia del Almirante Freeman que por tanto tiempo enarboló el crucero «Richmond», fué arriada de dicha unidad naval, pues dicho Almirante fué de vacaciones en uno de los destroyer que salieron antier.

TRIANON VENTA SORPRESA
NEPTUNO Y SAN NICOLAS

AVISO

Anunciamos el traslado e instalación de nuestro establecimiento de Joyería Fina y Novedades y el despacho de la oficina de Pignoraciones, para AMISTAD 94, casi esquina a San José.

BAHAMONDE y COMPAÑIA.
(Desde 1893)

PELIGRO

¡No corra el riesgo de adquirir una INFECCION!
Extirpe los CALLOS con el remedio científico y sin peligro
GETS-IT

EVIAN CACHAT
Exija siempre el Agua de EVIAN-CACHAT y no se contente de pedir solamente Agua de EVIAN
Solo el Manantial CACHAT
está prescrito por el Cuerpo médico francés
Rehuse toda substitución

Crónica Habanera

(Continuación de la Pág. CINCO)

MORAIMA BECQUER

Para mañana domingo, en la Iglesia del Santo Angel Custodio, está anunciada la boda de la bellísima señorita Moraima Becquer y Azcárate, con el señor Armando Iglesia del Castillo, estimado amigo nuestro. Boda de grandes simpatías, para la que luçirá el templo un adorno bellísimo, obra del renombrado jardín «Milagros».

También de «Milagros» será el ramo de mano.

SANTOS DE HOY: SAN MARCIAL

Saludamos en la festividad de hoy, con motivo de su santo, al conocido joven Marcial Truffin y Pérez Chaumont, quien se encuentra ausente en los Estados Unidos.

Y a los señores Marcial Hernández y Marcial Martínez Capdevila.

CLUB DE FERRETEROS

Una fiesta llena de atractivos se celebrará esta noche en el Club de Ferreteros, la simpática sociedad de la Calzada del Cerro.

Dará comienzo a las nueve de la noche y será amenizada por reputados conjuntos musicales, entre los que figuran la orquesta de Tomás Corman y el popular Septeto Boloña.

Resultará muy lucida.

TRASLADO

El señor Aurelio Pestana y Más, en unión de su distinguida familia, ha trasladado su residencia para la casa de la calle Gervasio 32, altos, en esta capital.

Sépanlo sus amistades.

DEL CIRCULO MILITAR

Esta tarde se efectuará, como todos los sábados, un té bailable en el Círculo Militar y Naval de la Plaza de Marianao.

Reina verdadero entusiasmo entre los asociados y sus familiares para esta fiesta, que será amenizada por la magnífica orquesta «Los Diplomáticos», que dirige el profesor Pego.

JULIO C. GRANDA

Hoy embarcará para los Estados Unidos, nuestro estimado amigo Julio C. Granda, conocido corredor de esta plaza, miembro de la Bolsa de la Habana.

Se dirige a Nueva York, donde pasará una corta temporada.

Un feliz viaje le deseamos.

EN EL LYCEUM

Gran interés ha despertado la serie de Conferencias sobre «Un viaje histórico a la Cuba primitiva», que comenzó a ofrecer el sábado pasado en el Lyceum, el doctor Fernando Ortiz.

El culto y distinguido letrado, dará hoy la segunda de dicha serie, con el título de «Los indios: cómo los juzgaron».

Como la anterior, resultará muy interesante.

SEGUNDO CASTELEIRO

En el avión de la Pan American Airways, llegó ayer a la Habana, después de una corta temporada en los Estados Unidos, el estimado caballero Segundo Casteleiro, miembro de la junta directiva del DIARIO DE LA MARINA.

El distinguido viajero viene de visitar a su hijo Jorge, que cursa con gran aprovechamiento su carrera en la Universidad de Harvard.

Reciba nuestro saludo de bienvenida.

LA BODA DE ESTA NOCHE

A las nueve y media de la noche de hoy, contraerán matrimono en la Parroquia del Vedado, la graciosa señorita Juanita Castro y el doctor Antonio Moya Quesada.

Un lindo adorno de flores y palmas, llevarán a cabo en el interior del templo los artistas inimitables de «El Clavel».

Será también de «El Clavel» el ramo de mano, muy nuevo y muy bonito.

ROSA MARTINEZ ORTIZ

La gentil y distinguida señorita Rosa Martínez Ortíz, se encuentra muy mejorada de la dolencia que por espacio de varios días la ha retenido en sus habitaciones.

La señorita Martínez Ortíz, embarcará próximamente rumbo al norte, donde pasará una temporada, con el objeto de restablecerse por completo.

Le deseamos un feliz viaje.

(Continúa en la Pag. NUEVE)

PERMANENTES 1 en adelante
Garantizados desde
La Peluquería «GALIA» es la única en Cuba que fué premiada con Medalla de Oro por sus PERMANENTES
Las Telas de «GALIA»
Cortes de vestidos y retazos acabados de recibir
Peluquería GALIA NEPTUNO 36 TEL. M-5556.

N. GELATS y Cía.
Habana. BANQUEROS Aguiar 106-108
Vendemos cheques de Viajeros
Pagaderos en todas partes del mundo
y Cartas de Crédito Circulares
en las mejores condiciones.
"SECCION DE CAJA DE AHORROS"
Recibimos Depósitos en esta Sección Pagando el 2½ por 100 Anual. Todas estas operaciones pueden efectuarse también por Correo.

¿ES LA FARMACIA?

Le suplico me mande un frasco de la "Pepsina y Ruibarbo Bosque" pero tenga cuidado sea la legítima, pues me han dicho existen productos similares adulterados y el Doctor me ha recomendado tome sólo la de Bosque. Usted sabe compro siempre en su Farmacia por la confianza que me inspira.
La "Pepsina y Ruibarbo Bosque" produce inmejorables resultados en el tratamiento de la Dispepsia, Digestiones difíciles, Falta de apetito, Neurastenia gástrica, Estreñimiento, Gases, Vómitos, etc., etc.
LABORATORIO DEL DR. BOSQUE
TEJADILLO 36 - HABANA
DE VENTA EN TODAS LAS FARMACIAS DE LA ISLA

HOY SABADO
INICIAMOS LA MAS SENSACIONAL LIQUIDACION DE
JULIO
TODO HA SIDO REBAJADO LO INDECIBLE: Telas de la temporada, ropa interior, medias, corsés, trajes de baño, ropa de cama etc.
¡APROVECHE! ¡VENGA HOY MISMO!
la elegante de neptuno
NEPTUNO Y AGUILA.—TELF. M-1799.

Viboreñas

LAS BODAS DE HOY

Preferentemente me refiero a la de la distinguida y muy bella señorita Leonor del Real, la gentilísima «Nona», y el estimado amigo, cumplido y afortunado joven Luis Sánchez.

Parejita amorosa que ya ante la Ley son esposos, habiendo levantado acta de su matrimonio el Notario Público, Dr. Narciso Cobo, siendo testigos por «Nona», los señores Angel Yalbe y Angel Roig, y por Luis, los señores Mario Escobar y César Gener, el querido amigo César.

El Padre Rodríguez Pérez, nuestro querido Párroco, bendecirá en la tarde de hoy, a las seis, hora puntual, en la Iglesia de Jesús del Monte, su boda católica la que he de presenciar, para dedicar a «Nona» y Luis una detallada reseña de ese solemne acto que ha de ser para ellos inolvidable y tan venturosos los hará.

Hasta la tarde, con mi afectuosísima y anticipada enhorabuena.

Media hora después, a las seis y treinta, con la exactitud que tanto caracteriza al Padre Rodríguez, jurarán ante él como Ministro de Dios, la fe de sus amores, la bella señorita Luz de los Angeles Sánchez y Revolta y el Sr. Antonio Torres Fernández.

En el nuevo estado que van a contraer les deseo la más dichosa vida.

PRO PARROQUIA DE MONSERRATE

Es hoy, como hemos venido diciendo, la gran fiesta a beneficio de las obras de reconstrucción de la Parroquia de Monserrate, a cuyo frente está el ilustrado y virtuoso sacerdote, Monseñor Menéndez.

Fiesta que resultará brillantísima, al haber sido organizada por la distinguida dama María Francisca O'Reilly, Vda. de Cámara, Condesa de Buenavista, junto con numerosas señoras y señoritas, que jamás, como ella, niegan su valioso concurso a toda obra piadosa.

Nuestra celebrada orquesta «Ensueño», a cuyo frente estará su directora muy bella, Guillermina Foyo, tiene a su cargo varios números, que, como siempre, sabrá cumplir debidamente.

CASINO DE SANTOS SUAREZ

Abre sus puertas esta noche este Club, para celebrar su fiesta inaugural en su elegante palacete de la calle de la Paz No. 34, en la populosa barriada de Santos Suárez.

El apreciable amigo, Sr. Alejandro Villada, Presidente ha tenido la cortesía de invitarme, habiéndolo hecho también a las más distinguidas familias, que le han prometido no faltar, por lo que con su presencia ha de resultar muy animada y lucida.

El programa bailable, muy extenso, ha sido confiado a selectos conjuntos musicales, para satisfacción de las incontables parejas que de él disfrutarán.

Auguro un brillante éxito a esta primera fiesta del «Casino de Santos Suárez».

CLUB DE COMUNICACIONES

Una fiesta bailable celebra esta noche en sus elegantes salones del Paseo de Martí, este prestigioso Club, que actualmente preside el atento amigo Sr. Pedro Ignacio Pérez Gil.

CLUB DE FERRETEROS

Gran animación existe entre las figulinas viboreñas para asistir esta noche al baile que celebrán estos estimados amigos en su elegante Palacete, salones y jardines, con un programa bailable que no terminará antes de las tres de la madrugada.

Será un nuevo éxito para la Directiva del Sr. Lorido Lombardo.

PABLO R. PRESNO

El querido compañero, Cronista de Sociedades Españolas, estuvo ayer de días, y pudo comprobar lo querido y estimado que es por sus compañeros y numerosos amigos, siendo objeto de incontables demostraciones de los que sabemos apreciar sus dotes de caballerosidad y de inquebrantable compañerismo.

Yo le reitero en estas líneas a «Pablito» todo lo bueno que se merece, y un poco más, debido al sincero afecto que le profeso.

ALFREDO SALVAT

Sin perseguir el menor interés, sólo orgulloso, y puede estarlo, de su obra, tan estimado amigo, tendrá mucho gusto en enseñar su gran Acuárium a todas las personas amantes de la ciencia de la piscicultura, en su residencia de Dolores y Porvenir, en el día de hoy.

Los más raros y valioso ejemplares pueden verse en ese Acuárium, que bien parece ser visitado.

BUENOS ALUMNOS

Lo son dos amiguitos a cuyos padres me une la más extrecha amistad.

Una muñeca muy bonita y tan inteligente como Carmita Mariño y Sánchez, que en el Cuarto Grado, en el colegio «Estrella» de mis cultas amigas, las profesoras Felicia Guerra y «Cheché» Sirven, ha obtenido la nota de Sobresaliente, con la mayor satisfacción de los autores de sus días Carmela y José Esteban.

Y el jovencito Luisito Santamarina y Mariño, que en el Quinto Grado, en el Colegio Chapagnat de los Hermanos Maristas, obtuvo Sobresaliente y cuatro medallas, debiendo sentirse muy orgullosos sus mantes padres María Luisa y Fernando.

Yo los felicito muy afectuosamente, le sauguro otros muchos éxitos en sus estudios, felicitando también a sus padres y profesores, sin olvidar a su cariñoso abuelito, mi querido y viejo amigo Mariño.

ORGANIZANDO UN PIC-NIC

Se ha efectuado la primera junta, a la que asistieron numerosas y gentilísimas figulinas y jóvenes, en la residencia de los esposos Mencía Madrigal, para tomar acuerdos sobre el pic-nic que han empezado a organizar las bellas señoritas Violeta Mencía y Olga Ibern, en unión del estimado joven Claudio Bofill, y que se efectuará en la pintoresca finca «Esperanza», de mi querido amigo el Sr. Moisés Montejo, el día 8 del mes de julio.

Los jóvenes, con una compañera, abonarán la cuota de ochenta centavos.

Mañana, a las cuatro y media, se efectuará la segunda junta, en la residencia de los esposos Ibern-Vignier, Chaple No. 18, y después se bailará.

Organizado este pic-nic por Violeta y Olga, su éxito lo garantizo.

Iré dando a conocer los nombres de las parejas que asistirán.

Urbano DEL CASTILLO.

SAPOLIO
MARCA REGISTRADA

HACE BRILLAR LOS AZULEJOS
¡Fíjese cómo brillan los azulejos y el baño entero cuando los limpia y pule con Sapolio! No deja olor ni polvo. Conserva las manos. ¡Exija el Sapolio *legítimo!*
Distribuidor: S. S. Friedlein Obrapía 25. HABANA.
CUESTA MENOS PORQUE RINDE MÁS

Nueva Venta Especial de vestidos a 50 centavos
EMPIEZA HOY SABADO
Almacenes
"BELLITA"
Neptuno esq. a Amistad.

La instantánea de la suerte
Señora
Vea diariamente nuestra Sección de ROTOGRABADO.
La Real Silk pone a su disposición un atractivo y valioso obsequio; sólo es necesario que sea usted la indicada en la INSTANTANEA DE LA SUERTE.
A las Damas del Interior
También publicaremos fotografías tomadas en las siguientes ciudades:
Pinar del Río
Matanzas
Santa Clara
Cienfuegos
Camagüey
Santiago de Cuba
NO DEJE DE VER HOY LA INSTANTANEA DE LA SUERTE EN NUESTRA SECCION DE ROTOGRABADO
Puede ser usted la agraciada

M.E.C.D. 2016

DE DIA EN DIA

No parece estar en manos inexpertas la Cancillería Dominicana.

Por de pronto, acaba de propinarles una gallarda estocada a toda esta legión de inexplicables cruzados que se han metido a andar de República en República desfaciendo entuertos, sin comprender que la caridad bien ordenada empieza por uno mismo.

Y sin más preámbulos, vamos a reproducir las palabras de un funcionario de la Secretaría de Estado de Santo Domingo, en relación con los rumores y comentarios que en Cuba se han hecho sobre el supuesto refugio de Machado en aquella nación:

«No tiene el Gobierno noticias de la llegada del General Machado, quien lo mismo que otros cubanos que actualmente residen en este país, podría buscar la hospitalidad dominicana sin la intervención oficial, bajo el Gobierno del Presidente Trujillo.

Los extranjeros que tienen medios honestos de vida y respetan nuestras leyes, son aceptados en nuestro territorio. Esto parece ser noble cualidad antillana de respeto al derecho ajeno, porque en Cuba han encontrado protección y amparo hasta individuos dominicanos que conspiran contra la paz de este país, declarados fuera de la Ley por el Congreso por traidores a la República.»

Efectivamente, la «noble cualidad antillana» a que hace oportuna alusión la Secretaría de Estado de Santo Domingo, es esa que permitió a los exilados de todos los credos refugiarse en Quisquella, procedentes de Cubanacán, o en Cubanacán, cuando fueron procedentes de Quisquella.

Esa es el alma antillana, que practica la hermosa y humana ley de la hospitalidad y no la que piensa con fruición en aplicar para su provecho la mezquina Ley del Embudo.

Y bueno es, para evitarnos varapalos cuyo calibre puede llegar a mayores dimensiones, que, ya que hemos logrado suprimir el derecho de intervención, para hacer de nuestra capa un sayo cuando se nos antoje, perdamos la poco correcta costumbre de meternos en los asuntos interiores de las naciones hermanas, cuyos hijos han demostrado repetidas veces tener inteligencia suficiente y pantalones de sobra, para necesitar que nosotros vayamos a resolverles sus dificultades cívicas.

Sobre todo, volvemos a repetirlo, no nos ocupemos del chaleco del vecino hasta que tengamos uno bien cortado.

Tartarín de TARASCON.

WILMINGTON, Delaware, junio 29. (AP.)—Mr. Mrs. Eugene Du Pont han desmentido oficialmente que la hija de ambos Ethel Du Pont esté comprometida con Franklin D. Roosevelt Jr. Los rumores que acerca de este compromiso han circulado se deben a que el hijo del presidente asistió anoche a una reunión dada por Miss Dupont y se les ha visto juntos con frecuencia en los últimos tiempos.

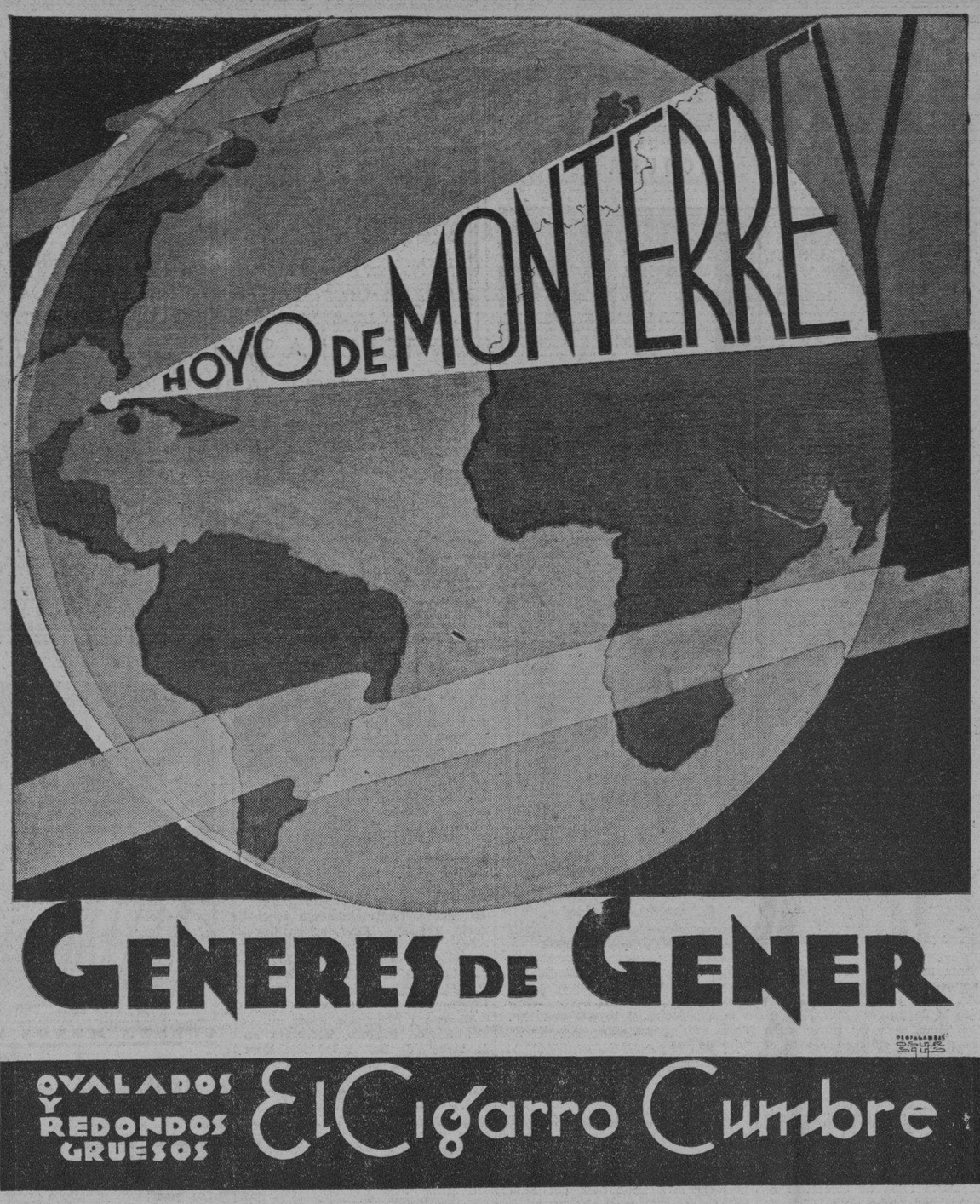

INFORMACION TELEGRAFICA DEL INTERIOR DE LA ISLA

Por nuestros Corresponsales a través del hilo directo del DIARIO DE LA MARINA

PINAR DEL RIO

EPIDEMIA DE PALUDISMO EN LA COLOMA

PINAR DEL RIO, Jnio 29. DIARIO, Habana.—La epidemia de paludsmo en la Coloma alcanza proporciones alarmantes.

POCA HIGIENE EN UNA FABRICA DE CONSERVAS

La fábrica de conservas de langostas cuenta con poca higiene, siendo ello motivo de males, por lo que Sanidad debe actuar rápidamente.

EL ACTOR DE CINE WILLIAN HARRISON

Mañana debuta en el circo el actor cinematográfico William Harrison. —**Rodríguez**, corresponsal.

HABANA

DETENIDO UN INDIVIDUO CON DOS BOMBAS EN CASA DE SU CUÑADO, QUE SE ENCONTRABA AMENAZADO POR TERRORISTAS

MARIANAO, junio 29.—Los cabos del Ejército José Inocente Valdés y Segundo Averhoff, destacados en la Subestación de Almendares, a las órdenes del Supervisor de Marianao, detuvieron a José María Agüero Fernández, natural de Puerto Esperanza, de 22 años de edad y vecino de Campanario 137, bajos, en la Habana.

Según declararon los cabos, desde hace 25 días habían montado una vigilancia en casa de Enrique Castillo, situada en la calle Fuentes entre C y D, en el Reparto de Almendares, ya que tenían conocimiento de que iban a dinamitaria; y que hoy, como a las cinco y media de la tarde, llegó a dicha residencia Agüero, sentándose en la sala y poniendo sobre la mesa una caja cuadrada, como de zapatos. Al proceder a su registro, le encontraron una pistola calibre 32, con un peine de siete tiros, y dentro de la caja dos bombas de dinamita.

Agüero manifestó que hace días recibió dos o tres cartas de la TNT, donde lo tomaban como emisario para hacer ciertas exigencias de dinero a Enrique Carrillo, su cuñado, y que últimamente le remitieron la caja de referencia, cosa que él le hubo de decir y que hoy le había llevado para mostrárselas.

Por su parte Carrillo declaró que él estima que Agüero Fernández iba a poner allí las bombas como venganza, toda vez que él está próximo a divorciarse de su hermana.

El detenido ingresó en el vivac a la disposición del juez de instrucción de la localidad.

ROBO DE BILLETES

Eladio López García, natural de España, de 26 años y vecino de Economía 36, denunció a la policía que, estando hoy en el café «El Globo», sito en Real y Santa Ursula, se le desaparecieron misteriosamente tres billetes enteros con los números 17.513; 5.747 y 3.527; 26 fracciones del 12.088 y 14 del 3.535.

Ignora quién haya podido llevárselos.

INAUGURADO EL HOSPITAL MUNICIPAL

Hoy se inauguró el Hospital Municipal.

Asistió el Padre Camarero en representación del Arzobispo de la Habana, que fué el que lo bendijo. Amenizó el acto la Banda Municipal.

Se sirvió un exquisito buffet.

Numerosos concurrentes se trasladaron después a casa del Alcalde con el fin de felicitarlo por lo mucho que laboró para que el Hospital Municipal fuera una realidad.—Martínez, corresponsal.

MATANZAS

DECLINO LOS HOMENAJES EL NUEVO GOBERNADOR DE MATANZAS

MATANZAS, junio 29. DIARIO, Habana.—El nuevo Gobernador Provincial, doctor Lorenzo Delgado, acaba de declinar el homenaje que en su honor proyectaban las fuerzas vivas de Matanzas, decidiendo dedicar el producto a obras de caridad. También ha resuelto dedicar la cantidad destinada a festejos con motivo de su toma de posesión, al reparto de comestibles a los pobres de Matanzas. El gesto ha sido aplaudido, considerándosele brillante continuador de la obra trazada por el doctor Agustín Acosta.—**Lovio**, corresponsal.

SANTA CLARA

MAS DE 300 PESOS SE LLEVARON LOS AUTORES DE UN ROBO

SANTA CLARA, junio 29. DIARIO, Habana.—Más de 300 pesos importa el robo cometido anoche en el acreditado establecimiento «Orizondo», de esta ciudad, propiedad del señor Rafael Orizondo. Plumas de fuente, relojes de mesa, libros y otros objetos, y diez pesos que en efectivo había en la caja contadora, hubieron de llevarse los cacos.

Cree la policía estar sobre la pista de los autores del hecho. — **Armando A. Machado**, corresponsal.

GRAVEMENTE HERIDO A CAUSA DE RENCILLAS

SANTA CLARA, junio 29. DIARIO, Habana.— En el Centro de Socorro fué asistido Rufino Carmona, vecino del pueblo de San Diego, que presentaba una herida incisa en la región cervical izquierda, que dice le causó con un cuchillo Liborio Rodríguez, a causa de rencillas tenidas. En grave estado ingresó en el Hospital de San Juan de Dios. **A. Machado.** Corresponsal.

EN LIBERTAD LA ACUSADA DE UN PARRICIDIO PARA QUIEN SE PEDIA PENA DE MUERTE

SANTA CLARA, junio 29. DIARIO, Habana.— La Sala Tercera de la Audiencia de esta, después de celebrar la segunda sesión del interesante juicio por parricidio seguido contra Isabel Ibáñez, para quien el Ministerio Fiscal interesaba pena de muerte, dispuso, por providencia, la libertad de la acusada, anotándose el defensor, el joven abogado doctor Emilio Campos Lozano, un brillante triunfo, después de pronunciar magnífico informe.

ACORDARON LOS ALUMNOS DE LA NORMAL DE SANTA CLARA, ACEPTAR LA RENUNCIA AL PROFESORADO

Se acordó en asamblea celebrada por los estudiantes derechistas e izquierdistas de la Escuela Normal de esta, aceptar la renuncia del profesorado de ese plantel. E[illegible] muy discutido, triunfando la mayoría, integrada por los derechistas, quienes fueron los iniciadores [illegible] las tendencias partidaristas de algunos profesores, entre ellos el doctor Fermoselle, que continúa en ese plantel, no obstante estar separado del Claustro. **A. Machado.** Corresponsal.

LAS LABORES DE ESCOGIDA EN GUAYOS

GUAYOS, junio 29. DIARIO, Habana.—El comercante Jesús Fernández, comenzó las labores de escogida. Pronto las iniciarán Lobeto, Muñiz y otros.—**Bárcenas**, corresponsal.

ORIENTE

MUERTO UN JOVEN AL VOLCARSE UN CAMION

SANTIAGO DE CUBA, junio 29. —DIARIO, Habana.—Esta mañana se volcó a dos kilómetros del pueblo de Guanamo, un camión del expreso «Atlas», cayendo debajo el joven holguinero Benito Batallain, de 28 años, resultando muerto instantáneamente.

TRASLADO A LA HABANA DE DOS ACUSADOS DE INSUBORDINACION

En el Expreso Limitado fueron conducidos presos el sargento de la Marina Cadalzo, supervisor del vivac, y un marinero, perteneciente al puesto naval de Puntablanca. Ambos se encuentran complicados en la insubordinación del crucero «Cuba». Llegarán mañana a esa capital. El marinero citado nómbrase Eulogio Alberto Rivero.

LA FESTIVIDAD DE SAN PEDRO

La festividad de San Pedro se celebró con bastante animación, viéndose muy concurridas las calles. —**García**, corresponsal.

EL SEPELIO DEL JOVEN MIGUEL ANGEL RIERA

Constituyó una gran manifestación de duelo el sepelio del joven Miguel Angel Riera, hijo del doctor Nicolás Riera, médico del Hospital de Emergencias. El extinto era alumno de segundo curso del Instituto, miembro del Sindicato de Artes Gráficas y pertenecía a la asociación católica «Santa Lucía».

Asistieron los estudiantes y sus compañeros de Artes Gráficas. En la iglesia Santa Lucía se le cantó un responso, marchando el cortejo con cruz alzada. Despidió el duelo el doctor Guadalupe Castellanos.—**García**, corresponsal.

DEFUNCIONES

OCURRIDAS DURANTE EL DIA DE AYER, EN LA HABANA, HASTA LAS 4 P. M.

Eduardo Flores, blanco, 87 años, Bruzón número 3, Resblandecimiento cerebral.

Rita López, blanca, 95 años, Avenida Sannta Amalia número 66. Arterio esclerosis.

Antonio Yi, asiático, 45 años, Dragones número 94. Arterio esclerosis.

Adalia Llanes, blanca, 4 meses, Hospital Universitario. Toxinfección gastro intestinal.

Agustina Rodríguez, blanca, 66 años, San Gabriel número 9. Asistolia.

León Biermann, blanco, 36 años, Hospital Universitario. Ulcera del duodeno.

Teresa Morillo, blanco, 65 años, San Rafael número 14. Bronconeumonía.

Antonio Cao, blanco, 54 años, Instituto del Cáncer Cáncer del labio inferior.

Ildefonso Pérez Hernández, negro, 9 años, Salud número 86. Traumatismo por caída.

José María Bohorges, mestiza, 40 años, Hospital Las Animas. Paludismo.

Bivián P. Villalonga, blanco, 94 años, Hospital número 63. Anemia.

Juan Gayoso Pérez, blanco, 52 años, Quinta Dependientes. Embolia cerebral.

Julián Williams, blanco, 62 años, Porvenir número 28. Epitelioma del mentón.

Silvino Boza García, blanco, 6 años, San Salvador número 28. Quemaduras accidentales.

Juana Fors, blanca, 47 años, Neptunon y Perseverancia. Insuficiencia de la ventrícula izquierda.

Zoila Argudín, blanca, 45 años, Hospital Universitario. Bocio exotálmico.

Un desconocido, negro, 50 años, años. Hospital Universitario Traumatismo por aplastamiento.

Demetrio González, blanco, 50 años, Cuarto Centro de Socorro. Aortitis.

Orlando Rodríguez, negro, 18 meses, Sitios letra B. Toxinfección intestinal.

Auxilios prestados á las víctimas del ciclón del 1933

Informe que ha rendido la Comisión que actuó en las dos provincias afectadas

Con motivo del ciclón que azotó la Costa Norte de las provincias de Matanzas y Santa Clara, el primero de septiembre de 1933, se tomó el acuerdo en Consejo de Secretarios celebrado el día 3 del referido mes y año, que el Gobierno prestara, con los recursos que tuviera a su alcance, el remedio posible a los males causados por el referido huracán, atendiendo de manera perentoria a los damnificados.

En dicho Consejo de Secretarios se dió por enterado el mismo que por la Secretaría de Guerra y Marina, había sido nombrada la Comisión de Auxilios a las Víctimas del Ciclón, la cual habría de obrar de acuerdo con las disposiciones de dicha Secretaría.

Como consecuencia de lo anteriormente expuesto, fué promulgado el Decreto No. 1532 de fecha 4 de septiembre de 1933, publicado en la Gaceta Oficial del día 8 de septiembre de 1933 y en cuyo decreto se resolvió entregar a la Comisión de Auxilios a las Víctimas del Ciclón, la cantidad de Cincuenta Mil pesos, para que la aplique a los auxilios que demande la misión que le ha sido encomendada.

La Comisión de Auxilios a las Víctimas del Ciclón, Presidente: coronel Eugenio Silva; Vocal: doctor Emilio Martínez; vocal: Francisco Ramírez Ovando, habiendo nombrado la Comisión al señor Eladio M. Villa como Secretario.

En la primera reunión de la Comisión, se tomaron los siguientes acuerdos:

Primero: Subdividir los trabajos en la forma siguiente:

a) Reparto de medicinas, efectos de saneamiento y todo aquello que tuviera relación con la sanidad a cargo del delegado de la Secretaría de Sanidad y Beneficencia, del cual se adjunta en este informe un informe parcial de su valioso trabajo.

b) Saneamiento de las poblaciones (en su part ematerial escombreo etc.) reparaciones de los desperfectos en los Hospitales, Asilos, casas de los pobres e inspección de los edificios del Estado, a fin de conocer el costo de las reparaciones, a cargo del delegado de la Secretaría de Obras Públicas, del cual se adjunta su informe.

c) Adquisición de víveres, medios de transporte, conducciones, organización de las oficinas y de todos los trabajos de la Comisión, así como contabilidad, manejo de fondos y aportación de toda clase de auxilios que fueran posible obtener, a cargo del delegado de la Secretaría de Guerra y Marina.

Segundo: Solicitar de los señores William F. Field y Co., la fiscalización de los fondos y contabilidad que manejara la Comisión cuyo trabajo que fué intenso y de diaria dedicación durante más de seis meses, dichos señores William F. Field y Co., lo realizaron gratuitamente como una donación que esa casa de Auditores Públicos hacían en obsequio de las víctimas del ciclón, para no mermar los fondos a ellas dedicados.

Tercero. Que todas las compras fueran hechas por medio de subastilla en sobre cerrado y que fueran fiscalizadas por el señor Víctor G. Mendoza, Tesorero de la Sociedad Nacional Cubana de la Cruz Roja.

Cuarto. Que para tener absoluta seguridad de que todo lo comprado llegara a su destino, se siguieran los siguientes procedimientos:

a) Una vez adquiridos los víveres, medicinas y materiales, se embarquen por los Ferrocarriles Unidos o Expreso, toda vez que la Administración de estas Empresas han ofrecido gratuitamente transportar las mercancías con destino a la zona devastada.

b) Que con personal de absoluta confianza de la Cruz Roja, Ejército de Salvación o Boy Scouts de Cuba, nombrados delegados de esta Comisión en las distintas localidades, fueran remitidas las cartas de porte, para que hicieran entrega de las mercancías a los Comités Locales y al mismo tiempo fiscalizaran su distribución e informaran a la Comisión, remitiendo el acuse de recibo de las mercancías, firmado por dos miembros del Comité local y refrendado por dicho delegado.

Quinto. Que los pagos se efectuarán tan pronto como las cuentas y facturas sean aprobadas por el delegado correspondiente y vengan acompañadas de las cartas de porte.

El día 7 de septiembre acordamos instalar en Matanzas una cocina gratuita, que fué organizada por un Comité de Damas de la Sociedad Nacional Cubana de la Cruz Roja, integrado por las señoras Ana María Menocal, H. L. Ansley, Amelia Solberg de Huskinson y señorita Luisa Carlota Párraga, que fueron auxiliadas muy eficazmente por el doctor Miguel A. Beato y señor Manuel Labra, Alcalde de Facto de dicha ciudad. Quedó al frente de la cocina el Ejército de Salvación, que tan eficazmente dirige el Brigadier Walker. Se habilitó esta cocina con toda clase de útiles, víveres y se apropiaron 865 pesos para carne, pan, café y viandas, repartiendo diariamente más de 2.500 raciones por espacio de quince días, después de lo cual quedó funcionando por dos meses más, dándole de comer a unos 300 indigentes. Además, se acordó mandar delegados a Cárdenas y pueblos afectados en la costa norte de la provincia de Matanzas, siendo designados para inspeccionar los edificios públicos, hospitales, asilos y saneamiento de Cárdenas los ingenieros Melquiades Montes y Juan Avalos y para Matanzas, Máximo Gómez y Martí el ingeniero Lorenzo Capó; apropiamos la suma de 500 pesos para dar comienzo al saneamiento de Cárdenas, pero dicha cantidad fué devuelta por el Ingeniero Montes, toda vez que dichas obras se estaban realizando con cargo a los fondos donados por el filántropo mister Irene Dupont. También mandamos un delegado sanitario con medicinas y material de curación en el vapor «Rafael Morales», donado por la Secretaría de Obras Públicas, para recorrer los cayos de la zona devastada y prestarles auxilios a las personas lesionadas.

El día 9 acordamos envía auxilios a Sagua la Grande, ordenando el embarque de una casilla del ferrocarril con víveres y útiles necesarios para instalar varias cocinas gratuitas, apropiando la suma de mil pesos para carne, pan y viandas. En estas cocinas se servían unas 6.000 raciones diarias. Al mismo tiemp oapropiamos las sumas de mil quinientos y quinientos pesos para el saneamiento de Sagua e Isabela, respectivamente y fueron nombrados para realizar estos trabajos los ingenieros de Obras Públicas señores Felipe Ponce de León, Armando Macías López y Francisco Ramírez Echevarría, los que se trasladaron a Sagua esa misma noche en el tren especial que conducía al Comité de Damas y que fué cedido por la Administración de los Ferrocarriles Unidos. También se embarcó como delegado nuestro el señor Enrique Quintana, de los Boy Scouts de Cuba, llevando como auxiliar al también Boy Scout Emilio Aguilar.

Después acordamos el embarque inmediato de víveres, medicinas, puntillas, petróleo y creolina a los términos de Martí, Máximo Gómez, Corralillo, Rancho Veloz, Quemados de Güines, Rodrigo y Encrucijada, nombrándose al mismo tiempo los delegados que nos habían de representar en esos términos y cuyos nombres aparecen en párrafo aparte en este informe.

Una vez recibidos los informes de los ingenieros de las obras a realizar, acordamos apropiar las siguientes cantidades: para finalizar el saneamiento de Sagua e Isabela $1.500.00; para la reparación del Hospital Pocurrull de Sagua $2.755.85; para el Asilo de Ancianos de Sagua $687.50; para reparar las viviendas de los pobres en Sagua la Grande $1.000.00; para el Hospital Santa Isabel, Asilos San José, Industrial y Ancianos de Cárdenas $4.000.00; para reparar las viviendas de los pobres de Cárdenas $4.000.00 y para el Asilo de las Hermanas Oblatas $180.00; las cantidades invertidas en estas obras aparecen en el informe parcial del delegado de Obras Públicas.

Recibimos las visitas de diversos Comités, interesándose por sus respectivas localidades y después de investigar por medio de nuestros delegados, procedimos a enviar medicinas, víveres, etc., a los términos y localidades siguientes: Arcos de Canasí, Coliseo, Boca de Camarioca, Varadero, Cárdenas, Carlos Rojas, Cifuentes, Calabazar de Sagua, Vueltas y Caibarién.

Una vez teminadas las asignaciones para víveres y medicinas procedimos a subastar y remitir los materiales siguientes: puntillas, papel de techo y madera.

Debido a que gran número de pescadores perdieron sus embarcaciones y que era el único medio que tenían para buscarse el sustento, acordamos apropiar la suma de mil pesos para construir 40 botes, los que repartimos después de una amplia investigación entre los pescadores de Boca de Camarioca, Varadero y Cárdenas. Para esta obra la Sociedad Nacional de la Cruz Roja contribuyó con 400 pesos.

Donativos y desembolsos aparecen detallados en los anexos A y B del informe de los Auditores Públicos que más adelante transcribimos.

El reparto de mercancías se hizo siempre siguiendo los acuerdos de esta Comisión y en muchos casos por medio de expedientes donde aparece el nombre y la firma de cada beneficiado.

Deseamos hacer llegar nuestra gratitud al Embajador de los Estados Unidos, Benjamín Sumner Welles, que fué el primero en ofrecer al Secretario de Guerra y Marina, doctor Horacio Ferrer, 10 mil pesos como auxilio, aportados por la Cruz Roja Americana, a los miembros de la Asamblea Suprema, especialmente a su Presidente señor Rafael María Angulo y su Tesorero señor Víctor G. Mendoza, al Comité de Damas, empleados y fuerzas activas de la Sociedad Nacional Cubana de la Cruz Roja, quienes desde el primer momento pusieron a nuestra disposición su edificio, material de oficina y cuantos medios tenían a su alcance para facilitar el mejor desenvolvimiento a la misión encomendada a nosotros. También queremos haber llegar nuestro agradecimiento a los Ferrocarriles Unidos por haber facilitado el transporte de delegados y mercancías gratis; a los Auditores Públicos señores William P. Field y Cía., quienes fiscalizaron la contabilidad de la Comisión gratuitamente, a la Cruz Roja Americana, especialmente a su Delegado mister Maurice Reddy y a la Cuban Telephone Co., por haber puesto a nuestra disposición sus servicios de larga distancia.

Queremos hacer constar que todas las cuentas, facturas, copias de las cartas de porte, expedientes de puntillas, papel de techo, madera y botes, así como libros de contabilidad, archivos, etc., están en poder de la Comisión.

Comisión de Auxilios a las Víctimas del Ciclón.
Dr. Emilio Martínez, Vocal Delegado de Sanidad y Beneficencia. Francisco Ramírez Ovando, Vocal Delegado de Obras Públicas. Eugenio Silva, Presidente. Delegado de Guerra y Marina.

PASAJEROS POR LA VIA AEREA

LLEGADOS DE MIAMI

En el avión de la Pan American Airways NC. 80-V., que arribó ayer por la mañana, a las 10 y 19 a. m., procedente de Miami, llegaron los siguientes pasajeros:

José Traps, Segundo Casteleiro, Shelma Weiss, Pauline Uowack, Lillian Nowack, Grace Fauth, Antonia Morris, Emiliano Morris, Norberto Díaz y Andrés J. Domínguez.

LLEGADOS DE PANAMA

En el avión regular de Panamá, vía Jamaica-Cienfuegos, NC. 650-M., de la Pan American Airways, que arribó ayer por la tarde, a las 12 y 40 p. m., de tránsito para Miami, llegaron para la Habana, los pasajeros siguientes:

L. J. Wise y Wilhoilm Stein. Para Miami continuaron viaje, a las 3 p. m., en el mismo avión, los pasajeros siguientes: Richard L. Williams, James Didate y F. Herrick Herrick.

LLEGADOS DEL INTERIOR

En el avión regular de la Compañía Cubana de Aviación, que arribó ayer, a las 12 m., procedente de Guantánamo y ciudades intermedias, arribaron los siguientes pasajeros:

Eduardo Rodríguez, Julio Paneque y Benito Peña, procedentes de Santiago de Cuba; Faucto Báez procedente de Manzanillo; C. M. Martínez, doctor P. B. Valenzuela, O. T. Valdorino, R. C. Gómez, procedentes de Santa Clara; Livio Morales, Joaquín Guerrero, procedentes de Cienfuegos; señora Luisa Sufante, señorita Isabel Sufante, (niña), señor Alvaro Sufante, S. W. Swillie, P. A. Mirasson, profesor Jenks, Pablo Morlote, de Guantánamo para Santiago; Sebastián Ofallo y Manuel J. Góngora, de Santiago para Manzanillo.

PARA MIAMI

A bordo del avión de la Pan American Airways NC 80-V., que salió ayer por la tarde, a las 2 y 30 p. m. para Miami, embarcaron los siguientes pasajeros:

Louisa Collins, Santiago Fernández, William D. Brazier, W. Fred Harlong, Wills George, Joel L. Lijscomb, Leonard Garver, Asunción Fernández, Walter Colins y José María Casanova.

PARA MORON

En el avión regular de la Compañía Cubana de Aviación, que salió ayer por la mañana, a las 7 y 30 a. m., para Santiago de Cuba, embarcó el señor Miguel González, para Morón.

Están preparando la agenda para la conferencia naval

También el Senado francés aprobó el crédito de $200 millones para armamentos

LONDRES, junio 29. (AP.)—Se indicaba hoy en los centros bien informados, que las conversaciones navales preliminares se generalizarán muy en breve. Tiénese entendido que la delegación americana ha decidido permanecer en Londres mientras duren las entrevistas entre el Gobierno inglés y las delegaciones francesa, italiana y japonesa el mes próximo. Aunque las conversaciones entre Inglaterra y esas potencias serán bilaterales, las delegaciones mantendrán entre sí el mayor contacto.

En tales entrevistas se decidirá si existen bases que permitan asegurar el éxito de la conferencia naval del año 1935 y al propio tiempo se acordarán los asuntos que habrá de contener la agenda, fijándose últimamente la ciudad en que aquélla debe reunirse.

Corbin y Davis conferenciaron hoy mientras el Ministro japonés, Matsudaira, trató de la tendencia de las conversaciones anglo-americanas con los funcionarios de la Secretaría de Relaciones Exteriores.

CREDITO PARA NUEVOS ARMAMENTOS FRANCESES

PARIS, junio 28. (AP).—El Gobierno ha solicitado un crédito por 200 millones de dólares a fin de reforzar los armamentos. Este proyecto fué aprobado por la Cámara y pasado al Senado, el que, a su vez, lo aprobó por 276 votos contra 11.

P&O
STEAMSHIP COMPANY

a MIAMI
$15.00 ida
$22.50 ida y vuelta

a New York
$66.27 ida
$80.00 ida y vuelta

Excursiones de verano a precios reducidos

Refrigeración moderna en el

HAVANA ESPECIAL

Salidas: Miércoles y Sábados para Key West y Tampa, a las 9:45 a. m.

Muelles del Arsenal
SS. CUBA
Departamento de Pasajes.
Prado 77. Telf. A-9191.

BANCO PASTOR
CASA FUNDADA EN 1776

Capital suscrito	Ptas. 17.000.000,00
» desembolsado	» 11.000.000,00
Fondos de reserva y fluctuación de valores	» 15.406.658.47

CASA CENTRAL: LA CORUÑA
— SUCURSALES —
Vigo, Lugo, Orense, Vivero, El Ferrol, Sarria, Monforte, La Estrada, Tuy, Mellid, Mugía, Carballo, Mondoñedo, Puentedeume, Villalba, Ribadeo, Santa Marta de Ortigueira, Carballino, Padrón, Puebla de Caramiñal, Ribadavia, Noya, Barco de Valdeorras, Verín, Rua-Petín, Vimianzo, Fuenteareas, Chantada, Cedeira, Ordenes, Fonsagrada, Pontevedra, Caldas de Reyes, Marín y Cangas.
CUENTAS CORRIENTES CON O SIN LIBRETA
Intereses desde 1o. de Julio de 1933:

A la vista	2 %	anual
» tres meses	3 %	»
» seis »	3,60 %	»
» doce » o más	4 %	»
CAJA DE AHORROS	3.50 %	»

CAJAS FUERTES DE ALQUILER
desde pesetas 20 al año
COMPRA VENTA DE MONEDA EXTRANJERA
DEPOSITO DE VALORES
COBRO DE CUPONES
Y DEMAS OPERACIONES DE BANCA Y BOLSA EN EN ESPAÑA Y EXTRANJERO

Compañía
Trasatlántica Española
Servicio de Vapores Correos Todo el Año
El rápido vapor correo
"CRISTOBAL COLON"
Capitán D. Eduardo Fano
Saldrá el
16 de Julio
para
NEW YORK, VIGO, CORUÑA, GIJON, SANTANDER, BILBAO, CADIZ Y BARCELONA.
Salida para Veracruz . . . . . 9 de Julio
A CANARIAS, vía Centro América
El vapor correo
"MAGALLANES"
el 8 de Agosto
GARCIA & DIAZ, Agentes Generales. Habana.
Palacio de la Lonja. Telfs. M-6911, M-6912.

Empresa Naviera de Cuba
San Pedro No. 6. — Apartado No. 2490
Dirección Telegráfica: EMPRENAVE
HABANA. — CUBA
VAPORES DE LA EMPRESA: CUBA, BARACOA, CIENFUEGOS, EUSEBIO COTERILLO, JULIAN ALONSO, HABANA, MANZANILLO, GIBARA, LA FE, JOAQUIN GODOY, CAMAGUEY, RAPIDO, SANTIAGO DE CUBA, LAS VILLAS
Puertos de escala: — COSTA NORTE: — PUERTO TARAFA, NUEVITAS, MANATI, (VICTORIA DE LAS TUNAS), PUERTO PADRE (CHAPARRA) GIBARA, (KOLGUIN, VELASCO, BOCAS Y AURAS) VITA, BANES, NIPE, MAYARI, ANTILLA Y PRESTON) SAGUA DE TANAMO, (CAYO MAMBI, BARACOA, GUANTANAMO, (BOQUERON Y DESEO), SANTIAGO DE CUBA.
COSTA SUR: — CIENFUEGOS, CASILDA, (TRINIDAD) TUNAS DE ZAZA, SANTA CRUZ DEL SUR, MANOFLA, GUAYABAL, MANZANILLO, CAMPECHUELA, MEDIA LUNA, NIQUERO, ENSENADA DE MORA, Y SANTIAGO DE CUBA.
COSTA NORTE DE VUELTA ABAJO: — RIO BLANCO, BERACOS, (PUERTO ESPERANZA, SANTA LUCIA, (MINAS DE MATAHAMBRE), RIO DEL MEDIO, DIMAS, ARROYOS DE MANTUA Y LA FE.
REPUBLICA DE HAITI.—PORT AU PRINCE Y AUX CAYES
PUERTO RICO. — SAN JUAN.
REPUBLICA DOMINICANA. — MONTE CRISTI, PUERTO PLATA, SANCHEZ, SANTO DOMINGO.

M.E.C.D. 2016

Pronto, Corra, Apresúrese...

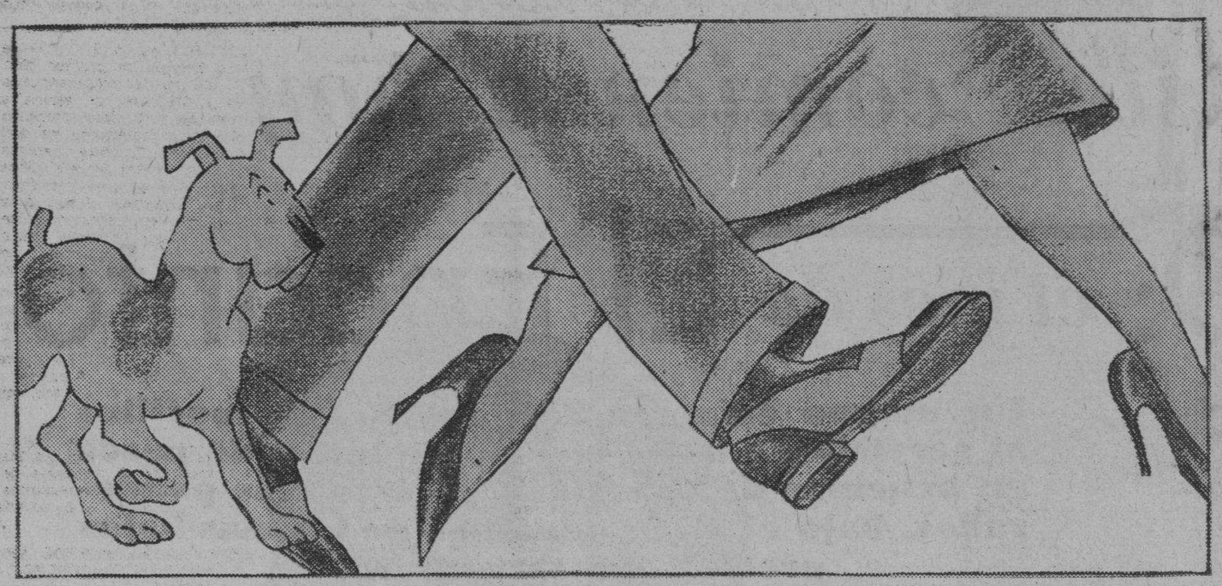

HOY sábado termina la gran venta de Junio en

LOS PRECIOS FIJOS

REINA AGUILA ESTRELLA

Nada igual en la historia del comercio habanero.

CONVENZASE POR SUS PROPIOS OJOS

¡Radios a 10 cts.!

Sensacional oferta que le hacen LOS PRECIOS FIJOS en combinación con la perfumería L. T. PIVER.

Pruebe usted su suerte

Por cada $0.10 que Ud. adquiera en LOS PECIOS FIJOS de artículos de la perfumería "Piver" recibirá un ticket numerado del 1 al 999 y si esta cifra coincide con las tres últimas de las operaciones del Clearing House del día siguiente recibirá Ud. gratis un radio marca "American" de un valor comercial de $40.00.

No deje pasar esta OPORTUNIDAD Unica!!

En la Plataforma: el Sexteto "Invasora Habanera".

No servimos pedidos al interior.

LOS PRECIOS FIJOS ESTRELLA AGUILA REINA

un PESO tiene el valor de TRES en

DESDE EL LUNES, POR CADA 10 cts. UN RADIO.

LOS PRECIOS FIJOS REINA AGUILA ESTRELLA

L. T. PIVER, DE PARIS, VA A IR AL "BATE"

HILOS D. M. C. INMENSO SURTIDO

-OFICIAL-

REPUBLICA DE CUBA.—SECRETARIA DE OBRAS PUBLICAS.—NEGOCIADO DE PERSONAL Y COMPRAS.—DIVISION DE COMPRAS.— OFICIAL.— ANUNCIO — Habana, 31 de mayo de 1934.—Hasta la hora y fecha que a continuación se expresan, se recibirán en el local de subastas de la División de Compras, Secretaría de Obras Públicas, proposiciones en pliegos cerrados para las subastas generales para los suministros de efectos y materiales a esta Secretaría, durante el año fiscal de 1934 a 1935: Día 30 de junio de 1934, a las 9 y 30 a. m., EFECTOS DE ESCRITORIO, DE DIBUJO E IMPRESOS.—Día 30 de junio de 1934, a las 9 y 30 a. m., EFECTOS DE FERRETERIA, ELECTRICOS Y DE TALABARTERIA.—Día 30 de junio de 1934, a las 9 y 30 a. m., EFECTOS SANITARIOS, MATERIALES DE FABRICACION, Cemento PORTLAND, ARENA Y MADERAS.—Día 30 de junio de 1934, a las 9 y 30 a. m., GASOLINA, ACEITES Y GRASAS, PETROLEO ESPECIAL PARA EL ALUMBRADO DE FAROS, PETROLEO PARA COMBUSTIBLE, GAS ACETILENO DISUELTO EN ACETONA, MATERIAL ASFALTICO Y CARBON MINERAL.—Día 30 de junio de 1934, a las 9 y 30 a. m., UNIFORMES, GOMAS Y CAMARAS PARA AUTOS Y CAMIONES, FORRAJE, ESCOBAS Y HIELO.—Y entonces las proposiciones se abrirán y leerán públicamente.—En la División de Compras se facilitarán los pliegos de condiciones generales y particulares, especificaciones, modelos de proposiciones y demás detalles a los que los soliciten.—**Edelberto Pedro**, JEFE DE LA DIVISION DE COMPRAS, PRESIDENTE DE LA COMISION LOCAL PERMANENTE DE SUBASTAS.

22—23—25—28—30.

OFICIAL

SECRETARIA DE OBRAS PUBLICAS
NEGOCIADO DE CAMINOS Y PUENTES
Habana, Junio 28 de 1934.
ANUNCIO

Hasta las 10 A. M. del día 16 de Julio de 1934, se recibirán en esta oficina y en la Jefatura de Obras Públicas del distrito de Pinar del Río simultáneamente proposiciones en pliego cerrado para la subasta de las obras de reparación de la carretera de Cabañas a Bahía Honda, tramo del Km. 1 al 12 inclusive, y entonces se procederá por los correspondientes tribunales de subasta, a la apertura y lectura pública de las proposiciones presentadas.

En ambas oficinas antes mencionadas se facilitarán los pliegos de condiciones, modelos de proposición y cuantos informes fuesen necesarios.

Sotero E. ESCARZA
Ingeniero Jefe del Negociado de Caminos y Puentes.

6291 30—2—4—6—8—10 y 12.

SUSCRIBASE Y ANUNCIESE EN EL «DIARIO DE LA MARINA»

Aumentarán un 10 por ciento en el Municipio

Podrán acogerse a la amnistía los que liquiden el primer trimestre del próximo año

Ha declarado el Coronel Tomás Armstrong, Contador del Municipio, y quien está interviniendo en la confección del nuevo presupuesto municipal para el ejercicio de 1934-1935, que le sería aumentado un diez por ciento a todos los empleados del municipio.

PODRAN ACOGERSE A LOS BENEFICIOS DE LA AMNISTIA

Es propósito del Jefe del Departamento de Impuestos del Municipio, señor Valentín Díaz, de acuerdo con el doctor Miguel Mariano Gómez, Alcalde Municipal, que todo contribuyente que satisfaga el primer trimestre del próximo año fiscal, podrá acogerse a los beneficios de la ley de Amnistía en los atrasos que tengan pendiente en el municipio, pagando éstos en plazos proporcionales.

PROHIBIDO FUNCIONAR EL ALTO-PARLANTE DE «PAYRET»

El Jefe del Departamento de Gobernación Municipal doctor Guillermo Tapia, le ha enviado una comunicación a los hermanos Salas, vecinos de San Rafael 14, prohibiéndoles que los días de audiciones en el Parque de la Libertad funcione el alto-parlante que existe en los altos del teatro «Payret».

BAJAS COMERCIALES

Han comunicado darse de baja como comerciantes de esta capital, las siguientes personas: Federico Rocha, Arquitecto, de Infanta 38; Gregorio Echevarría, Juego de Bolos, en Pajarito y Claveles, y Everardo Ortiz, tienda de libros usados, en Monte 345.

OFICIAL

SECRETARIA DE OBRAS PUBLICAS
NEGOCIADO DE CAMINOS Y PUENTES
Habana, Junio 28 de 1934.
ANUNCIO

Hasta las nueve A. M. del día 14 de Julio de 1934, se recibirán en esta Oficina y en la Jefatura de Obras Públicas del Distrito de Matanzas, simultáneamente, proposiciones en pliego cerrado para la subasta de las obras de reparación de la carretera de Matanzas a Cidra, kilómetros 3 al 9 inclusive, y entonces se procederá por los correspondientes tribunales de subastas, a la apertura y lectura pública de las proposiciones presentadas.

En ambas oficinas antes mencionadas se facilitarán los pliegos de condiciones, modelos de proposición y cuantos informes fuesen necesarios.

Sotero E. ESCARZA
Ingeniero Jefe del Negociado de Caminos y Puentes.

6295 2—4—6—8—10 y 12.

OFICIAL

REPUBLICA DE CUBA
SECRETARIA DE OBRAS PUBLICAS
NEGOCIADO DEL SERVICIO DE FAROS Y AUXILIOS A LA NAVEGACION
AVISO

Habiéndose pospuesto para el día 5 de Julio próximo la subasta anunciada para el día 25 de este mes, para el Servicio de Comunicaciones y Abastecimiento de los Faros de la República; se hace público por este medio, para aquellos a quienes les pueda interesar.

En el Negociado de Faros, Edificio de la Secretaría, sino en Sol y Aguiar, se facilitarán cuantos pormenores se relacionen con la expresada subasta.

Carlos LOPEZ CESPEDES.
Ingeniero Jefe del Ngdo. de Faros y Aux. a la Navegación.
Días 25-30.

Un empleado de un tren sufrió graves heridas

Está recluído en el hospital Calixto García, debatiéndose con la muerte. Un chino preso

En la Sala Gálvez, del Hospital Calixto García, se encuentra debatiéndose entre la vida y la muerte, el joven Elías Alvarez Rivera, vecino de San Rafael número 21, el que presenta la fractura de los huesos del cráneo.

El joven Alvarez, la madrugada anterior fué llevado al Hospital Municipal, por el vigilante 16, de los Ferrocarriles, quien expuso que aquel era empleado del «buffet» del tren número 1, que se dirigía a Santiago de Cuba. Al llegar el convoy entre los pueblos de Campo Florido y Minas, parece que Alvarez fué a pasar de un carro a otro, fallándole los pies y cayendo en la vía, ocasionándose dichas lesiones.

TENTATIVA DE ROBO

Nicolás Díaz López, vecino de Inquisidor número 27, dió cuenta a la policía, que en su domicilio, trataron de cometer un robo, violentándole la puerta de la calle.

ASIATICO AL VIVAC

Por la policía fué detenido en Rayo 10, el asiático José Lee, vecino de San Nicolás 105, porque fué sorprendido cuando vendía opio a los viciosos. El detenido ingresó en el vivac.

LE HIZO VARIOS DISPAROS SIN ALCANZARLO

José Torriente Pedroso, vecino de Lealtad 127, fué agredido a tiros desde un automóvil que cruzaba por Animas y Escobar, pudiendo ver que su agresor lo era un tal Lucio Moro, vecino de Crespo 15.

Los proyectiles no hicieron blanco y el autor de los disparos logró fugarse.

Crónica Habanera

(Continuación de la Pag. 7)

LA GRAN VERBENA DE HOY

Todo está dispuesto, todo, para la verbena benéfica que se celebrará hoy en el Hotel Nacional, y que bajo la entusiasta dirección de la distinguida señora Condesa de Buenavista, ha sido organizada por un grupo muy selecto de damas.

A las cuatro de la tarde abrirá sus puertas el elegante hotel, para recibir a la sociedad habanera, que tendrá allí la más numerosa y selecta representación.

Funcionará desde primera hora el «Parque de San Juan», colmado de alicientes para grandes y chicos, así como otros muchos espectáculos y kioskos, en los que reinará la animación.

Habrá salón de bridge, cabaret, teatros, carroussell y otros espectáculos, ventorrillos y kioskos diversos para la venta, a los precios más económicos, de lunch, dulces, helados, refrescos, licores, ponche, etc.

Y música, mucha música y mucha animación en un ambiente de alegría, de distinción, de elegancia.

El Kiosko de la cerveza Tropical estará atendido por este grupo selecto:

Señoras Laura Oliva de Peraza, María Ferro de Torres, Hilda Oliva de Cuervo, Elena Rodríguez Reina de Hierro, Leonor Malberty de Malberty, María Batista de Bombalier, Ritela Pérez de Fernández, Aurelia Pajares de Garayburu, María Céspedes de Céspedes, Matilde López de Haz y María Montalvo de Barreras.

Y las señoritas: Lydia Ledo, Graciela Oliva, María de los Angeles Hierro, Beatriz Fernández, María Antonia Bombalier, Manola Ruiz de la Torre, Josefina Alonso, Emma de Paz, Bertha Ledo, Gloria Peón, Lilia de Haz, Pura León, Leonor Gómez, Fredy Malberty, Iraida Alonso, Hortensia Escarrá y Bertha, Evangelina y Loreto Barreras.

El Kiosko de la Comedia, a cuyo frente estará con varias damas, la señora Eugenia Segrera de Sardiña, será otro de los más favorecidos.

Todos los obsequios para este kiosko, deberán ser enviados antes de las cuatro de la tarde, a la residencia de la señora de Sardiña, Calzada y H, en el Vedado.

La Orquesta de los Hermanos Castro, tan afamada, tocará en el Cabaret alternando con otros conjuntos musicales.

Nuestra sociedad elegante, se dará cita hoy en el Hotel Nacional para disfrutar de una fiesta llamada a hacer época.

BODA EN SAN JUAN DE LETRAN

Para una simpática ceremonia nupcial, abrió ayer sus puertas la Iglesia de San Juan de Letrán.

Ante un concurso selecto de familiares y amigos, unieron para siempre sus destinos, la bella señorita Virginia Drake Mc Lendon y el señor Manuel Enrique García.

Para dicha ceremonia que tuvo efecto a las cuatro y media de la tarde, lució la iglesia un adorno precioso, en cuya confección hicieron derroche de arte los artistas de «El Clavel».

El altar era como una cascada de pétalos, lirios, azucenas y dalias, que resaltaba sobre el verdor de las arecas que le servían de fondo.

Un precioso camino de flores era la senda nupcial, bordeada por dos largos canteros sembrados de callas, dalias y gladiolos.

Muy bonita la novia, de airosa figura, llevaba como complemento de su atavío nupcial, un lindo ramo creación de «El Clavel».

Padrinos: La señora Rosario García de Revilla y el doctor Valentín García Hernández, tíos del novio.

Testigos por ella: Los señores José Ramón García y Jorge Juan García.

Por el novio: El señor José Latour y Padierne y el doctor Emilio Cueto Erviti.

CLUB DE AVIACION DE CUBA

El sábado de la semana próxima se celebrará en el roof garden del Hotel Plaza, un baile que viene organizando el Club de Aviación de Cuba.

Innumerables alicientes se preparan para esa noche.

El programa bailable será encomendado a dos de nuestros más reputados conjuntos musicales.

Las entradas, al precio de 80 centavos, se encuentran a la venta en «El Encanto», en la taquilla del Teatro Nacional y en La Casa Hierro.

Entre los asistentes serán sorteados varios vuelos en avión sobre nuestra capital.

EN «LA PLAYA»

Celebra hoy el Balneario de la Playa de Marianao, su sábado de moda.

Por la tarde, después del baño, se podrá bailar en el nuevo ring de madera, al aire libre, que se inauguró el jueves pasado.

Tocará la orquesta Anacaona, y cantará el Trío Yumurí.

De cinco y media a siete y media de la noche.

Edel FARRES.

OFICIAL

SECRETARIA DE OBRAS PUBLICAS
NEGOCIADO DE CAMINOS Y PUENTES
Habana, Junio 28 de 1934.
ANUNCIO

Hasta las 11½ A. M. del día 18 de Julio de 1934, se recibirán en esta oficina y en la Jefatura del Distrito de Santa Clara simultáneamente proposiciones en pliego cerrado para la subasta de las obras de reparación de la carretera de Sagua la Grande a Rancho Veloz Kms. 1 al 41 inclusive, y entonces se procederá por los correspondientes Tribunales de Subasta a la apertura y lectura pública de las proposiciones recibidas.

En ambas oficinas antes mencionadas se facilitarán los pliegos de condiciones, modelos de proposición y cuantos informes fuesen necesarios.

Sotero E. ESCARZA
Ingeniero Jefe del Negociado de Caminos y Puentes.

6296 2—4—6—8—10 12.

Conferencia de Aprismo pronto va a celebrarse

Será contra las tiranías. El viaje de Haya de la Torre a la Habana parece q. la confirma

SANTIAGO DE CUBA, junio 28.—Según noticias que han llegado a nuestros oídos, revolucionarios de Centro América próximamente, aunque no se ha fijado la fecha, concurrirán a la Habana con el objeto de ultimar los detalles para la celebración de una conferencia tendente a la creación de una federación de fuerzas antidictatoriales que abarcará los países de Santo Domingo, Haití, Puerto Rico y Cuba, extendiéndose después a toda la América Latina. Dicho movimiento está auspiciado por la Alianza Popular Revolucionaria Americana. (APRA).

Aunque se mantiene una gran reserva sobre la cristalización de esta unión, ciertas actividades de elementos revolucionarios simpatizantes del aprismo, han revelado la intención de llevarlo a cabo.

El auge que en todo el continente va tomando el aprismo, sobre todo en Cuba y Centro América, es un indicio de la posibilidad de llevarse a efecto.

El aprismo es eminentemente nacionalista cuando actúa sobre la realidad social de un país determinado, y su programa máximo propugna la unión económica y política de Latinoamérica.

El próximo anunciado viaje de Haya de la Torre, fundador del APRA, a la Habana, parece estar relacionado con el antedicho proyecto de conjunción de fuerzas antitiránicas que luchan por la realización de la independencia económica y política de América Latina.

Procesado por exigir dinero a un empleado

Una joven intoxicada con tres pastillas de permanganato. Un expendedor de drogas detenido

El Juez de Instrucción de la Sección Segunda dictó auto de procesamiento, señalándoles fianza de 500 pesos, contra Fernando González Abreus y Carlos González Arrebola, acusados de haber exigido cierta suma de dinero a Ernest Grafenhann, empleado del Consulado Alemán.

Dichos individuos enviaron a Grafenhann, una carta amenazadora, firmada por la sociedad secreta K. K. K.

INTOXICADA

Silvia Acevedo Galindo, de 22 años, vecina de San Pedro 26, fué asistida de síntomas graves de intoxicación, que sufrió al ingerir equivocadamente tres pastillas de permanganato.

OCUPACION DE CIGARROS DE MARIHUANA

Idelfonso Peña Rodríguez, vecino de San José 78, fué detenido por la policía, porque al practicársele un registro se le ocuparon 295 cigarros de marihuana, que iba a expender a los viciosos.

✝ E. P. D.

LA SEÑORA

CONCEPCION VALDIVIA VDA. DE GUTIERREZ

HA FALLECIDO

(Después de recibir los Santos Sacramentos y la Bendición Papal).

Su hija y nietos ruegan a sus amistades se sirvan acompañar el cadáver desde la casa mortuoria, calle A número 78, entre 14 y 16, Reparto Almendares, hasta la Necrópolis de Colón, cuyo acto tendrá efecto a las 4 p. m. de hoy, sábado 30, favor que les agradecerán eternamente.

Habana, junio 30 de 1934.

María Gutiérrez viuda de García; Consuelo, Luis, Hernando, María Luisa, Guillermo, Concepción, Aurora y Roberto García Gutiérrez; María Castro de Sainz; Fidelma Castro de León; Josefa R. de Pérez y Jesús Valdivia; Juan Jubrias; Fulgencio Menéndez; doctor Eduardo Sainz; doctor Diego Urdanivia.

(No se reparten esquelas).

SUSCRIBASE Y ANUNCIESE EN EL «DIARIO DE LA MARINA»

OFICIAL

SECRETARIA DE OBRAS PUBLICAS
NEGOCIADO DE CAMINOS Y PUENTES
Habana, Junio 28 de 1934.
ANUNCIO

Hasta las 10 A. M. del día 17 de Julio de 1934, se recibirán en esta oficina y en la Jefatura del Distrito de Pinar del Río simultáneamente proposiciones en pliego cerrado para la subasta de las obras de reparación de la carretera de Cabañas a Bahía Honda Kms 23 al 3 inclusive, y entonces se procederá por los correspondientes Tribunales de Subasta a la apertura y lectura pública de las proposiciones presentadas.

En ambas oficinas antes mencionadas se facilitarán los pliegos de condiciones, modelos de proposición y cuantos informes fuesen necesarios.

Sotero E. ESCARZA
Ingeniero Jefe del Negociado de Caminos y Puentes.

6293 2—4—6—8—10 y 12.

OFICIAL

SECRETARIA DE OBRAS PUBLICAS
NEGOCIADO DE CAMINOS Y PUENTES
Habana, Junio 28 de 1934.
ANUNCIO

Hasta las 11 A. M. del día 16 de Julio de 1934, se recibirán en esta oficina y en la Jefatura de Obras Públicas del distrito de Pinar del Río simultáneamente proposiciones en pliego cerrado para la subasta de las obras de reparación de la carretera de Cabañas a Bahía Honda kilómetros 13 al 22 inclusive, y entonces se procederá por los correspondientes tribunales de subasta, a la apertura y lectura pública de las proposiciones presentadas.

En ambas oficinas antes mencionadas se facilitarán los pliegos de condiciones, modelos de proposición y cuantos informes fuesen necesarios.

Sotero E. ESCARZA
Ingeniero Jefe del Negociado de Caminos y Puentes.

6292 2—4—6—8—10 y 12.

LAS OFICINAS POSTALES RECIENTEMENTE ABIERTAS AL SERVICIO PUBLICO

Habana, junio 28 de 1934.—Oficinas Postales recientemente reabiertas al servicio público y oficial:

Carrera Larga, Provincia de Oriente, Enero 9 de 1934.

Iznaga, Provincia de Santa Clara, Enero 16 de 1934.

Ovas, Provincia de Pinar del Río, Junio 19 de 1934.

Corral Nuevo, Provincia de Matanzas, Junio 23 de 1934.

Oficinas en la que se ha restablecido el servicio de giros postales:

Central Socorro, Provincia de Matanzas, Junio 27 de 1934.

M.E.C.D. 2016

VINE VI VENCI

Para usted comienza hoy

JULIO: *el mes de* El Encanto

Un magno esfuerzo económico que moviliza al servicio de usted cientos de miles de pesos en artículos de la calidad y gusto más ponderados, bajo el signo tentador de los más bajos precios que se recuerdan.

Haga el día de hoy un día económicamente grande. Con cualquier cantidad hace usted en EL ENCANTO las compras más ventajosas que haya tenido ocasión de hacer nunca.

En esta plana nos referimos de modo somero a la enorme variedad de telas de rigurosa moda que brinda en estas Magnas Ofertas de JULIO nuestra Sección de Telas, para cuya ilustración todo este periódico resultaría insuficiente. Y la misma enorme variedad de artículos interesantes se reproduce en iguales proporciones de economía en los 49 departamentos restantes de la casa. ¡Imagínese qué panorama de posibilidades se abre ante su vista! Por eso

SU VISITA A "EL ENCANTO" ES HOY MAS QUE NUNCA UNA OBLIGACION.

Aproveche las primeras horas de la mañana y de la tarde para evitarse las inconveniencias de la aglomeración de público.

COLOR ENTERO. HILOS Y ALGODONES.

Guarandol de algodón, tinte firme	0.17
Holán de puro hilo	0.38
Tela rica favorita	0.17
Ratinés, crashs y mallas	0.30

ESTAMPADOS.

4 vs. de percal-voile, tinte firme	0.64
4 vs. de soissette y Peter Pan	1.00
Ginghams muy finos y originales	0.16
4 vs de piqué-voile, diseños muy elegantes	1.52
Muselina con estampaciones de gran novedad	0.43
Organdíes suizos bordados y estampados	0.98
Organdíes a listas y bordados . . . 0.60 y	0.65
Ratinés de hilo estampados y a óvalos	0.50
Piqué tobralco, especial para trajes de niños	0.58
Dimity en originales diseños exclusivos	0.38

SEDAS ESTAMPADAS.

Crepe y chiffón de seda y fibra	0.64
Chiffón francés estampado	0.99
Crepé rayón estampado, últimas novedades, desde	0.43

TELAS BLANCAS.

Holán batista de puro hilo	0.32
Crea catalana para ropa interior de caballero	0.40
Piqué de algodón fino, desde	0.43
Poplín de cordón finito	0.30

SEDAS DE COLOR ENTERO.

Georgette francés de pura seda	0.73
Crepé de fibra	0.46
Crepé francés de pura seda	0.99

PLANTA BAJA

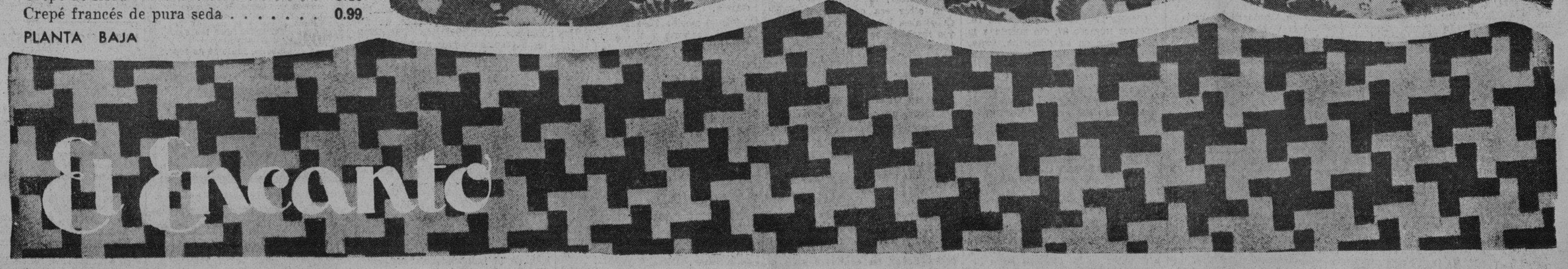

M.E.C.D. 2016

9A SECCION

TELEFONOS:
Dirección. . . . A-3577
Jefe de Redacción. A-3205
Sección de Sports. M-7912

DIARIO DE LA MARINA

TELEFONOS:
Quejas . . . M-7011
A. Clasificados . A-3333
Agencia Mariano FO-7350

9A SECCION

ACOGIDO A LA FRANQUICIA POSTAL — LA HABANA, SABADO, 30 DE JUNIO DE 1934 — EL PERIODICO MAS ANTIGUO DE CUBA — PAGINA ONCE

LA ACTUALIDAD

Los niños del comunismo

Por León ICHASO

En uno de los folletos que con el título "El Espectador" público don José Ortega y Gasset, inculcaba la necesidad de la leyenda del mito de lo imaginativo para la educación de los niños. Quiere el insigne pensador español que no sólo se estimule la ilusión candorosa del niño durante los años de su infancia y de su puericia, sino que ésta se prolongue cuanto sea posible aun a través de la juventud y de la edad madura.

¡Cuán lleno de razón y de sabiduría y cuán oportuno en estos tiempos el pensamiento de Ortega y Gasset! ¡Cuánto desearíamos nosotros que se aumentase el número cada vez más escaso de los niños grandes; de los mozos que todavía sueñan con héroes de leyenda y las mujeres que aun esperan al hada de la ventura y de la felicidad y al Príncipe del amor! ¡Cuánto anhelaríamos que la juventud y aun la edad viril retuviesen y conservasen aquel aroma de candor y de ingenuidad que preserva al hombre y a la mujer de la anemia y de la tisis espirituales; que mantiene el corazón fresco, lozano y propicio para toda empresa noble heroica y desinteresada! Horrible enfermedad —la peor de todas— la de la sequedad de alma. Desventurados los niños viejos a quienes se les arrancó desde la infancia el instinto de lo legendario, de lo ilusorio y de lo fantástico.

Ese es uno de los crímenes más odiosos y más inhumanos que comete el comunismo. El niño ruso no tiene más mito que el de la producción y el trabajo y el de los que propagan y se empeñan en imponerlo, a sangre y a fuego como la única y exclusiva fórmula de la felicidad. Para el niño ruso no hay más juguetes que el «Martillo» y la «Hoz», ni más Arboles de Navidad que los que el campesino esclavo cultiva para el Estado, ni más Reyes Magos que Stalin y sus cohortes dictatoriales, destructores del ensueño y de la ilusión ni más hadas que las que predican y practican el amor libre. Ni siquiera hay para el niño ruso los cuentos de la madre en el regazo ni los de la abuela al amor de la lumbre. Es el Estado la madre, el padre y la abuela del niño ruso. Nada de romances, nada de epopeyas legendarias, nada de historietas míticas para ese niño. Todo eso lo debilita, enerva y atrofia, según Lenín.

Así se cría y se desarrolla el niño desventuradamente comunista sin haber sido nunca niño, sin haber esperado nunca nada que no fuese lo material y lo grosero de la producción y el trabajo, sin haber soñado nunca con ningún milagroso repartidor de juguetes y de dichas. ¿Cómo, cuando llegue a la juventud, no han de ir apareciendo en él aquella dureza de espíritu, aquella tendencia al odio torvo y sombrío, aquella sumisión abyecta, inerte a la mano que lo oprime y lo atenaza y aquella agresividad violenta contra lo que estima débil y pusilánime, que caracteriza a todos los dirigentes, agentes y secuaces del marxismo? De un hombre que espiritualmente no ha pasado nunca por la niñez, de un hombre a quien se le han trocado y subvertido las edades, de un hombre a quien al empezar a vivir se le ha ahogado toda ilusión y todo candor y se le ha atiborrado de materia y de incredulidad, ¿qué se puede esperar más que aridez de sentimientos, raquitismo y perversión espirituales, y crueldad y envilecimiento de alma?

Nosotros observamos ahora con espanto las monstruosidades que se cometen en Rusia y las que los agentes de Moscou perpetran en España y en Cuba. Pero ¿cuánto más horribles todavía no serán las que realicen cuando sean hombres esos niños rusos y los hijos de esos agentes que están educándose sin niñez y sin ningún estímulo de idealismo, de ensueño y de amor? Nuestra esperanza está en que siga el desmoronamiento del comunismo que está asomando ya y los instintos y leyes naturales vuelvan a ocupar el lugar que les corresponde.

MILITAR AGREDIDO

El soldado Gumersindo Ismael Benítez, puso a disposición del Tribunal de Urgencia a Eladio Berpeño Gómez, de 18 años de edad y vecino de Rayo 47, con motivo de haberlo agredido lesionándolo levemente.

--ARTICULOS--
PARA PERROS

Cuide su perro. El mejor—el único—amigo fiel del hombre merece atención. No lo deje sufrir. Tinata mata la garrapata y las pulgas (y las chinches). Tráigalo a pelar. Use jabón Tinata. Collares, correas, cadenas, bozales, etc., etc., de todo hay un gran surtido de todos precios.

LA CASA DEL PERRO
NEPTUNO 38

Fabricantes especialistas de artículos finos de cocodrilo legítimo
Días 11-20-30.

ESPAÑA VA A REANUDAR ENSEGUIDA SUS RELACIONES CON RUSIA

El consejero de la Generalidad Sr. Selvas, murió

Los restos fueron llevados a Manresa acompañados por el Presidente, Sr. Companys

Don Juan Selvas

BARCELONA, junio 29. (WP.)—Se verificó hay el entierro del consejero de Gobernación de la Generalidad de Cataluña, señor Selvas.

Presidió el duelo el señor Luis Companys, Presidente de la Generalidad y su secretario particular.

Cubrieron la carretera que siguió el entierro fuerzas de la Guardia Civil, del Cuerpo de Seguridad y de los Mozos de Escuadra.

Después de despedido el duelo, los restos de Selvas fueron acompañados hasta Monresa, donde recibirán sepultura, por el Presidente de la Generalidad y los consejeros de Cultura y Agricultura.

Un homenaje a la recitadora Dalia Iñiguez

Los extremistas colocaron una bomba en el domicilio de un jesuita en Almería

MADRID, junio 23. (SE.)—Un grupo de amigos ha organizado un homenaje a la gran intérprete de poesía castellana Dala Iñiguez, como despedida por su regreso a Cuba.

El agasajo consistió en una comida que se celebró en el Círculo de Bellas Artes.

Asistieron al agasajo ilustres personalidades de la literatura.

LOS EXTREMISTAS COLOCARON UNA BOMBA EN EL DOMICILIO DE UN JESUITA E INTENTAN INCENDIAR UNA ERMITA

ALMERIA, junio 29 (SE.)—Hizo explosión una bomba en una de las ventanas de la casa que habita en la calle de San Leonardo el ex superior de los jesuitas, padre Anselmo López.

El artefacto arrancó uno de los barrotes de la reja y produjo destrozos en las ventanas de las casas inmediatas. El padre Anselmo, que dormía en la habitación contigua, resultó ileso.

También en las primeras horas de la madrugada varios desconocidos incendiaron la puerta de la ermita de la Virgen de Montserrat, situada en las afueras de la ciudad. Avisado el guarda, logró sofocar el incendio.

Se desconoce a los autores de ambas salvajadas, que han producido gran indignación.

PRESENTA UN RECURSO EL DIARIO DE BILBAO «LA GACETA DEL NORTE»

En el Tribunal de Garantías ha presentado un recurso el diario de Bilbao «La Gaceta del Norte», contra una multa de 10.000 pesetas que le fué impuesta por el Ministro de la Gobernación por la publicación de una composición fotográfica

Se acordó comunicar la presentación del recurso al Ministerio de la Gobernación, para que en el plazo de diez días justifique la sanción ante el Tribunal.

ZARAGOZA, junio 29. (AP.)—Se ha celebrado la verbena organizada por la Asociación de la Prensa, resultando el acto brillantísimo.

Algunos jefes de minorías dan su opinión sobre el conflicto del Poder Central con los catalanes

«Sin la complicidad de ciertos sectores, que lo supeditan todo al Poder,—dice Emiliano Iglesias—ni la retirada de la Esquerra habría ocurrido, ni se hubiera llegado tan lejos»

MADRID, junio 29. (SE.).—Sobreponiéndose a las incidencias de la política menuda, el problema suscitado por Cataluña al Poder Central continúa apasionando a la opinión pública española y siendo el tema de todas las conversaciones y comentarios.

Lo que dicen algunos jefes de minoría.

El Sr. Gil Robles.—No puede plantearse en el Parlamento un problema de reafirmación de competencia. Hemos sido parte en un pleito que ha fallado el más alto Tribunal de la nación. Lo que queda es un cumplimiento de sentencia que corresponde al Poder ejecutivo.

Por eso no podíamos entrar en la cuestión de fondo, sino esperar a que el Gobierno ejecute y decidir después con nuestros votos. Esto no puede interpretarse en ningún caso como una censura para el Gobierno.

Un periodista le dijo que había corrido el rumor de que en la reunión había estado poco explícito en su adhesión al Gobierno.

El Sr. Gil Robles contestó:

—Me he cuerdado al Sr. Samper para decirle que incialmente tiene toda nuestra confianza, y aunque estimamos que éste es un problema de Gobierno que no tiene por qué tramitarse en el Parlamento, cuando el Gobierno haya resuelto lo que tenga que resolver y venga a la Cámara para dar cuenta de sus actos, tendrá nuestros votos.

El Sr. Martínez de Velasco.—Todo lo acontecido en la reunión de los jefes ha sido normal y lógico.

Sr. Martínez de Velasco.

Al Gobierno pertenece la ejecución de lo que es función privativa; de modo que en realidad ha contado con la confianza de todos los reunidos. Lo que no puede suceder ahora, por muchos que sean los esfuerzos que hagan los enemigos del Gobierno, es que éste declare la crisis. De eso, ni hablar. El Gobierno, para resolver con plena dignidad este pleito, tiene la confianza unánime de los que nos hemos reunido con el Sr. Samper.

Don Emiliano Iglesias.—Creo hoy más que nunca en la eficacia del Parlamento, y tengo la seguridad de que las turbias maniobras en las que se implica hasta la propia substantividad de la Patria, pasando por encima de la dignidad del Poder, fracasarán avergonzadas de las consecuencias inimaginables de tal proceder.

Sin la complicidad de ciertos sectores, que todo lo supeditan al poder, ni la retirada de la Esquerra se hubiera realizado ni se hubiera llegado a la situación anárquica que perjudica primeramente a Cataluña. ¿Qué se pretende nuevamente? La disolución de las Cortes. Esta insensatez es brutal. Unas nuevas elecciones sobre la plataforma anticatalanista lo arrollaría todo. Hay que reaccionar pronto, serena y valientemente, atajando el quebranto a que nos arrastra el miserable politequeo de los empeñados en apoderarse a todo trance del Gobierno, contra la voluntad manifiesta y reiterada de la nación.

Don Antonio Goicoechea.—He salido mal impresionado de la reunión. Yo esperaba que los reunidos

D. Antonio Goicoechea.

D. Emiliano Iglesias

reaccionaran frente a la rebeldía del Parlamento y la Generalidad de Cataluña. Me ha parecido que todos estaban muy preocupados con los pleitos pequeños de sus respectivas posiciones políticas.

Una proposición en defensa de la suprema dignidad del Estado.

Los diputados de Renovación Española, poco tiempo después de terminada la reunión de los jefes, daban muestras de indignación por la pusilanimidad del acuerdo. Surgió la idea de presentar una proposición incidental durante la sesión nocturna para que pudiera ser discutida en la sesión de esta tarde.

En efecto, fué presentada a la Mesa de la Cámara una proposición de confianza al Gobierno, firmada por los diputados de Renovación Española, varios independientes y otros de significación bien distinta.

La proposición dice así:

«La Cámara reclama del Gobierno, otorgándole al efecto la confianza precisa, la inmediata adopción de aquella medida que debe servir para ejecutar la sentencia del Tribunal de Garantías y asegurar la suprema dignidad del Estado en sus relaciones con la Generalidad de Cataluña.»

El jefe del Gobierno dice que las medidas adoptadas son de orden jurídico, pues el orden público no está amenazado.

Al abandonar el Sr. Samper el Congreso los periodistas le dieron cuenta de la proposición de confianza y le dijeron que como los socialistas habían comentado esta proposición en el sentido de una habilidad política, el grupo de Renovación Española se había apresurado a hacer constar que era una medida de estímulo para el Gobierno, sin ninguna otra finalidad, y que por lo tanto, si el Gobierno adoptaba las medidas pertinentes antes de la sesión de esta tarde, ellos retirarían la proposición. El

D. José M. Gil Robles.

jefe del Gobierno dijo a los periodistas:

A mí no me molesta en absoluto esa proposición. Al contrario, la estimo muy correcta; además, el Gobierno no puede enojarse por ninguna proposición que hagan los señores diputados, que ejercen con ello un indiscutible derecho. Así es —recalcó—que a mí personalmente no me produce la menor molestia esta proposición de confianza. Al contrario, ya les digo a ustedes.

Un informador le preguntó si podía decir algo sobre las medidas acordadas en el Consejo y el señor Samper contestó:

—Es esta una cuestión de tiempo. Las medidas irán conociéndose según lo vayan exigiendo las circunstancias. Se trata de un problema jurídico, y las medidas, por lo tanto, han de ser jurídicas también, pues el orden público en Cataluña no está amenazado, sino que allí reina la paz que todos deseamos.

Otro periodista le preguntó si era cierto el rumor, muy extendido en Madrid, de la declaración del estado de guerra.

—No hay tal cosa—contestó—. Es una noticia absolutamente fantástica.

El Sr. Samper conferenció anoche durante una hora con el presidente de la República.

Acudió al domicilio del presidente de la República el jefe del Gobierno, señor Samper.

La entrevista duró más de una hora.

A la salida los informadores preguntaron al jefe del Gobierno si había conferenciado con el Sr. Alcalá Zamora acerca del conflicto con Cataluña. Contestó afirmativamente.

Se anunció ayer que pronto se hará el canje de ministros entre España y Rusia soviet

Esta decisión tomada ayer por el Gobierno se debió a la negativa de Rusia a reanudar los contratos sobre petróleo, hasta que las relaciones entre ambos países se restablezcan

MADRID, junio 29. (AP.)—El ministro de Hacienda, don Manuel Marraco, anunció hoy que el gobierno ha decidido entablar relaciones diplomáticas con Rusia inmediatamente, a cuyo efecto a la mayor brevedad posible se efectuará el canje de Ministros.

Este anuncio se hizo después de los ataques que dirigió el ex Ministro socialista Indalecio Prieto a la política económica del Gobierno.

«Uno de los mayores errores—dijo Prieto—es la resistencia pasiva del Gabinete al establecimiento de relaciones diplomáticas con Rusia».

El Ministro de Hacienda, contestó a Prieto, diciendo:

«Las críticas que se hacen al Gobierno me obligan a anunciar algo prematuramente que el Gabinete ha decidido precisamente en el día de hoy establecer esas relaciones y enviar el nombramiento de un Ministro español a Moscú».

Agregó que el nombramiento no se ha hecho todavía y que la decisión del Gobierno fué precipitada por la negativa de Rusia a estudiar la reanudación de los contratos sobre petróleo hasta que las relaciones entre los dos pueblos no queden establecidas.

Rusia fué reconocida por España durante el Gobierno de Azaña, en momentos en que desempeñaba la cartera de Estado don Fernando de los Ríos, pero nada se hizo desde la caída de aquel Gobierno.

Los socialistas se oponen al receso parlamentario hasta conocer la política interna

La Prensa de San Sebastián dedica grandes elogios a la Policía que ha logrado, después de peligroso tiroteo, la detención de siete pistoleros que han asaltado dos Bancos

MADRID, junio 29. (AP.) — De los Ríos y Barcia manifestaron hoy, en nombre de los socialistas, al Presidente de la Cámara, señor Alba, que su minoría se opone tenazmente de que el Gobierno defina claramente la política interna.

De los Ríos manifestó que tiene entendido que el Gobierno está negociando varios tratados comerciales y otros convenios internacionales, acerca de los cuales el Parlamento debe ser informado lo más pronto posible.

ELOGIA LA PRENSA LA CONDUCTA DE LA POLICIA

SAN SEBASTIAN, junio 29. (WP) La prensa hace elogios de la actitud de la policía que ha logrado detener a siete individuos que asaltaron dos Bancos en Rentería.

Los asaltantes sostuvieron un tiroteo con los agentes, y éstos, con exposición de su vida continuaron la persecución logrando detenerlos.

RECOMIENDA EL GOBIERNO EL INDULTO DE TRES REOS DE MUERTE

MADRID, junio 29. (AP.) — El Consejo de Ministros de hoy, presidido por Samper, acordó proponer al Jefe del Estado el indulto de tres condenados a muerte.

El Gobierno se ocupó del paro obrero, estudiando el dictamen de la Comisión Parlamentaria.

También admitió la dimisión del Subsecretario de Estado, señor Sedo.

Preparativos para el Congreso sobre Riegos, en España

Los elementos conservadores de Zaragoza han acordado la separación de Miguel Maura

VALLADOLID, junio 29. (WP.)—Continúan los preparativos para el quinto Congreso Nacional de Riegos que se celebrará durante la segunda quincena de septiembre.

Asistirán representantes de todas las zonas de regadío de España, a juzgar por las adhesiones que recibe la comisión organizadora.

Al acto se dará la mayor resonancia.

SE SEPARAN DE MAURA LOS CONSERVADORES ARAGONESES

ZARAGOZA, junio 29. (WP.) — Los republicanos conservadores de esta ciudad han acordado separarse de su jefe, don Miguel Maura, por no estar conformes con los puntos de vista que ha sostenido en relación con el pleito de Cataluña.

CONCESION DE LA CRUZ LAUREADA DE S. FERNANDO AL CAPITAN CARBONELL

MADRID, junio 29. (SE.)—En el «Diario Oficial del Ministerio de la Guerra» se publica una orden por la que se concede al capitán de Infantería (fallecido) don Lorenzo Barbonell Munto, la cruz laureada de la Orden Militar de San Fernando por su heroico comportamiento en el combate librado el 22 de agosto de 1924 en Yebel-Cobbú, sector de Uad-Lau (Africa), mandando la tercera compañía del tábor del grupo de fuerzas Regulares indígenas de Alhucemas número 5.

UBEDA, junio 29. (SE.)—A las once y media de la noche se produjo un violento incendio en un almacén de maderas de la calle de Doña María de Molina, produciendo grandes pérdidas.

Ante la magnitud del sinestro se avisó a Linares, de donde acudió el servicio de Incendios, que, con el de esta localidad, cooperó a la extinción del fuego

Pereció carbonizada Bernardina Martínez, de cincuenta años de edad.

Temiendo graves desórdenes, el Gobierno ordena a la escuadra que se sitúe cerca de Barcelona

Se está imprimiendo gran actividad a las reparaciones que se efectúan en la villa de verano del ex-Rey en Alemania, en la que elementos radicales pusieron una bomba el día 27

GIBRALTAR, junio 29. (WP)—La gravedad del conflicto creado entre el gobierno español y la Generalidad de Cataluña con motivo de la ley de contratos de arrendamiento se ha puesto de relieve por las noticias anunciando que la flota de guerra española del Mediterráneo ha recibido órdenes del ministro de Marina, señor Rocha, de trasladarse desde Algeciras a Valencia, a causa de que el gobierno teme que se registren seris desórdenes en Barcelina.

A raíz de conocerse el fallo del Tribunal de Garantías Constitucionales contrario a la citada ley de cultivos ,los catalanes pertenecientes al partido de la Esquerra amenazaron con la separación de España, pero el Gobierno de Madrid, según todas las noticias aquí recibidas, está resuelto a imponer su autoridad a toda costa.

REPPARACIONES A LA VILLA VERANIEGA DE DON ALFONSO EN ALEMANIA

KLANGENFURT, junio 29. (AP). Se ha impartido gran rapidez a las reparaciones que se están efectuando en Perturchach, la villa de verano del ex-rey Alfonso sobre el lago Woerther, cerca de aquí, en la cual se colocó una bomba el miércoles, lo cual se cree fué efectuado por una manifestación re radicales contra el rey que se dirige a ésta.

Se crea en España una junta nacional contra el paro y se aporta un millón para la caja

La Comisión General del paro obrero ha rendido informe, en el que recomienda la realización de obras públicas, hasta la cantidad máxima de cuarenta y nueve millones

MADRID, junio 29. (WP.)— La Comisión del Paro Obrero ha terminado sus trabajos y entregó el dictamen a la Mesa de la Cámara.

En virtud de ese dictamen se crea la Junta Nacional contra el Paro, estableciéndose un aumento de un millón de pesetas en la aportación del Estado a la Caja del Paro.

Recomienda también que el Gobierno realice obras públicas hasta la cantidad máxima de 49.000.000 de pesetas.

Se adoptan en el dictamen varias medidas para estimular las iniciativas particulares, especialmente en lo que se refiere al ramo de edificación y entre los medios para habilitar el dinero parece que se establecerá un impuesto sobre las cuentas corrientes y se hará una emisión de deuda, por ser el procedimiento más rápido de arbitrar recursos.

EL ENTIERRO DEL DOCTOR CODINA CASTELVI

MADRID, junio 29. (WP.)—Hoy se verificó el entierro del doctor Codina y Castelvi, concurriendo al sepelio numerosas personas y mucho pueblo. Presidieron el acto los familiares del extinto, el Presidente de la Academia de Ciencias Médicas y varios federativos de la Universidad.

LOS VITICULTORES VISITARON AL GOBIERNO

MADRID, junio 29. (WP.)—Continúa latente el asunto de los vitivinicultores. Una comisión visitó hoy nuevamente al Gobierno, prometiéndole el señor Samper, que sus aspiraciones serán atendidas.

UN AVION MONSTRUO PARA MISTER HEARST

GRANADA, junio 29. (SE.)— El millonario americano señor Hearst ha pedido a Berlín a la Luft-Hansa un avión monstruo de 20 plazas, uno de los más grandes que tiene dicha Empresa, con el fin de que las veinte personas que le acompañan en la expedición puedan hacer el vuelo de Madrid a Alemania.

EL NOMBRE DE DIMAS MADARIAGA A UNA PLAZA

NAVAL MORALES, junio 29. WP. Se ha acordado por el Ayuntamiento de esta ciudad dar el nombre de Dimas Madariaga a una plaza de este pueblo, en cuyo centro se colocará un busto del batallador diputado.

EL PRESIDENTE SE MUDO

Como un detalle importantísimo y que revela el enorme interés despertado por la producción «La Caída de un Imperio», hasta citar que el Hon. Sr. Presidente de la República Mexicana, Gral. Abelardo Rodríguez y su distinguida familia tuvieron la galantería de ceder el uso del Castillo de Chapultepec, residencia de los presidentes de la república, yendo a residir en una quinta de campo que el Gral. tiene en Cuernava, permitiendo así al director y la compañía trabajar sin interrupcion, n cne y día, durante diez días, en los mismos históricos aposentos que fueron residencia de los Emperadores «Maximiliano y Carlota». Esta gran película «La Caída de un Imperio», se exhibe hoy y hasta el Lunes en Campoamor, el teatro mas simpático de la Habana.

El Gobierno cuenta con votos suficientes para la solución del grave problema catalán

Se cree que en la proyectada reorganización de algunos Ministerios, se creará el de Defensa Nacional, que abarcará los de Guerra, Marina y Aviación. Se creará el de Sanidad

MADRID, junio 29. (AP.)—En los centros bien informados se insiste en que el pleito suscitado por la actitud de la Generalidad de Cataluña con motivo de la anulación de la ley de cultivos por el Tribunal de Farantías, quedará arreglado de todas maneras.

Dícese que el gobierno cuenta con suficientes votos en el parlamento para obtener los poderes especiales que necesita para solucionar esa cuestión.

REORGANIZACION DE LOS MINISTERIOS

MADRID, junio 29. (WP.)—Se habla de la reorganización de los ministerios, creándose el de Defensa Nacional, que abarcará los de Guerra, Marina y Aviación. También se creará el Departamento de Sanidad.

SOBRE LA CONSTITUCION DE COMUNIDADES DE LABRADORES

MADRID, junio 29. (AP.)—Se ha leído en la sesión celebrada hoy por las Cortes un proyecto de ley del ministerio de Agricultura por el cual se dispone que puedan constituírse comunidades de labradores en los pueblos de menos de 6.000 habitantes, siempre que los términos municipales correspondientes tengan una riqueza que represente un líquido disponible superior a 500.000 pesetas.

FESTEJADO EL JEFE DEL CENTRO TELEGRAFICO

Un crecido grupo de telegrafistas y amigos ofrecieron anoche un sencillo, pero afectuoso homenaje al Jefe del Centro Telegráfico de esta capital señor Pedro Pablo Torres, con motivo de la celebración de su onomástico.

En el propio domicilio del señor Torres tuvo efecto el simpático ponche de honor, recibiendo el competente funcionario muchas congratulaciones.

Si el mal es del
ESTOMAGO
hígado, VESICULA
COLITIS o intestinos
BISMAGEN
lo sanará.
(Venta en Farmacias). Pruébelo y bendecirá la hora en que decidió tomarlo.

VIDA ESPAÑOLA

LA JUSTICIA

Por X X

—Es deber nuestro —dice este gobierno— proteger la cosecha a toda costa...!

Cómo...! Pero y entonces qué sucede? Por qué habla el gobierno así? Es que a alguien se le ha ocurrido que deba destruirse «a toda costa» la cosecha de este año...?

Esto sucede, en efecto. A alguien se le ha ocurrido este recurso, como medio segurísimo de hacer la felicidad del labrador. No hay jornales en el campo: en varias partes del campo, todavía quedan patronos —de esos buenos patronos admirables que se llaman de derechas!— que si encuentran obreros por seis reales se guardan de darles doce. Y la vida del labriego, a quien iba a llenar el nuevo régimen de felicidades máximas, es a estas horas más triste, y de dolor más trágico que nunca...

Cómo acabar este mal? Iniciando seriamente una política agrícola que más que en un conjunto de promesas que no se piensa cumplir, descanse en un conjunto de proyectos que puedan convertirse en realidades en el plazo de unos años...? Descargando al labrador de esas contribuciones imposibles que ya le abrumaban antes, y que fueron acrecidas en cuanto los socialistas llegaron al poder de la República? Aplicando la ley cuando haga falta lo mismo a los patronos que a los trabajadores que aun no se hayan enterado de sus deberes de siempre, y sobre todo, de sus deberes especiales en esta hora gravísima...?

No: no es así como se quiere ahora remediar el mal del campo. Eso, que sería lo justo, y lo eficiente, y lo lógico, no sería en modo alguno socialista. Lo socialista es decir así:

—Hay que declararse en huelga cuando llegue la hora de la revolución, o para que sucumban los patronos a todos nuestros caprichos, o para que se pierda la cosecha y la nación pase hambre...

En un porvenir muy próximo, ha de parecer absurdo el que haya habido cerebros de tan innoble organización mental que hayan podido discurrir así, y el que haya habido momentos en la sociedad humana en que haya sido posible la exteriorización impune de pensamientos de esta categoría. Tal porvenir en España, y en otros pueblos que no son España, es a estas horas presente en la situación de Italia y en la situación de Rusia. En la situación de Rusia, a la que quieren llevarnos estos mismos socialistas que en España discurren de esta suerte, la consigna y la ley dicen así:

—Pena de muerte a quien destruya un grano...!

Estos mismos socialistas harán lo mismo mañana, de lograr imponer su dictadura en toda su integridad. En tanto, hacen lo contrario, procuran que se pierdan las cosechas para que lleguen a su grado máximo las cosechas de miseria, de desesperación y de rencor en que ellos buscan su agosto. Fueron sus hombres también quienes en los dos años anteriores asaltaron fincas, mataron vacas, cortaron las piernas a los caballos, robaron la aceituna, quemaron el trigo... Este factor de indigencia, que hundió al agro español en la anarquía, que llevó a muchos patronos a una ruina congojosa, y que significó el hambre terrible de buen número de hogares, este factor de indigencia que él mismo desató sobre los suyos, no lo cuenta el socialismo en sus prédicas de ahora sobre el mal que padece el labrador. Ahora, pide mayor mal: a la cosecha de ahora, se le aplica justamente esta frase del pueblo, tan profunda:

—Es una bendición de Dios...!

Una bendición de Dios! Una riqueza que cayó en España en beneficio de todos, para que aproveche a todos, para que la coman todos... Y es ahora cuando dice el socialismo a los obreros del campo:

—Ha llegado la ocasión de que os declaréis todos en huelga...!

Esto, ya es más que histrionismo...! A esto, el gobierno ha respondido así:

—La recolección es un servicio público...! La cosecha es el pan de los patronos, pero es también el pan de los obreros...!

El pan de los obreros, es verdad... Pero todo esto no impedirá que los perpetuos histriones le digan al obrero en sus discursos con machaconería sistemática:

—Obrero, que te están matando de hambre...!

Y no impedirá tampoco que digan al gobierno a cada paso:

—Nosotros somos los más legítimos guardianes de la República...!

Saturnos
MAS COMODOS QUE LOS CALZONCILLOS
LA ROPA INTERIOR MODERNA
Etiqueta verde 0.60 cts. — Etiqueta blanca 0.75 cts.

M.E.C.D. 2016

HISPANO CONTRA DEPORTIVO CARDENAS HOY EN EL V. T. C.

ASEGURADO EL BOUT JIMMY RED-ALBERTO LEON HOY EN ARENA CRISTAL

SPORTS — DIARIO DE LA MARINA — SPORTS

PAGINA DOCE — LA HABANA, SABADO, 30 DE JUNIO DE 1934 — AÑO CII

DESDE EL BULL PEN ::: Por GALI

—Frank Leiber a los Giants.
—Stengel sugiere una regla.
—Chapman, center regular.

Los Gigantes podrán perder finalmente el pennat de la Liga Nacional este año, pero, nadie podrá acusar a Memphis Bill Terry de no haber recurrido a toda clase de artimañas para evitar la derrota. El popular líder de los Gigantes se ha dado cuenta de que al team le hace falta punch efectivo, que sirva para cubrir la inconsistencia del pitching, y ha decidido llamar en su auxilio a Hank Leiber, outfielder de empuje que batea y tira a la derecha.

Un vistazo a los records demostrarán que Leiber estaba bateando. 470 para el Nashville, de la Liga del Sur, cuando Terry reclamó sus servicios. Esto quiere decir, en otras palabras, que los Gigantes han agregado a su lineup un hitter más de puntería, capaz de proporcionar el batting que se necesita para ganar.

A fin de dejar hueco para Leiber, que es un graduado de la Universidad de Arizona y protegido de Artie Nehf, aquel brillante pitcher zurdo que tuvieron los Gigantes por 1921 y 1922, Terry ha enviado al Nashville al outfielder Homer Peel, que no estaba haciendo gran cosa.

Convencido de que sus Dodgers no podrán quedar este año en la primera división, Casey Stengel, manager de la trouppe de Flatbush, ha dado en estos últimos días algo de interés en relación como el límite de jugadores que se mantiene entre los equipos del Big Show. Stengel critica durante ese límite de 23 players que le exigen las reglas, asegurando que constituye un handicap grande para los clubs que experimentan algún contratiempo en la season.

Este año Stengel ha sufrido la pérdida, por lesiones, de los siguientes jugadores: Linus Frey, Len Koenecke, Owen Carroll, Joe Stripp, Jim Butcher, Tony Cuccinello, Danny Taylor y Jack Boyle, y como consecuencia, ha tenido que jugar muchas veces con un team completamente distinto al que realmente debiera presentar. El catcher López se ha visto forzado a figurar indistintamente en la segunda y en la tercera, y Hack Wilson ha tenido que hacerse cargo de la inicial.

«No me importaría el límite de los 23 jugadores, siempre y cuando se estipulase que ese número comprende solo a los players en activo»—dice Stengel—. «Pero, la realidad es que incluye a todos los jugadores del club, y muchas veces ocurre que siete de esos 23 hombres están fuera de combate, reduciendo enormemente el chance de triunfo del team».

«Algún cambio debe hacerse de manera que los jugadores lesionados puedan retirarse del team, sin necesidad de ser excluídos de la novena, dejando hueco para otros que puedan trabajar diariamente en el diamante. Esto representaría un acuerdo justo, que favorecerá grandemente el baseball».

La idea de Stengel, parece buena, sin embargo, ha encontrado muy poco o ningún calor entre los magnates.

Joe Moore, left fielder de los Gigantes, será el primer jugador de la Liga Nacional que alcance este año los hits. Actualmente está en buena racha y aparece por encima de Joe Medwick, de los Cardenales, con tres batazos a su favor.

Moore es el jugador que menos publicidad recibe en las Mayores, y probablemente, uno de los players más útiles del New York.

Billy Walker, zurdo de los Cardenales, lleva buen tiempo sin ocupar su turno regular en el box. Alguien ha preguntado a Frisch si piensa enviarlo a otra novena, pero el manager Cardenal ha contestado negativamente: «Billy me será de utilidad en los finales. Actualmente está en una mala racha, a pesar de poseer buena velocidad y excelente control, pero ya se arregiará, y eso será lo que nos servirá para ganar el pennant».

Walter lleva sin pitchear desde el 2 de Mayo.

Ya es definitivo, entre los Yankees, el cambio de Earl Combs al left field y el de Benny Chapman, al center. Por primera vez desde 1925, fecha en que sustituyó al decaido Whitey Witt, Combs ha sido sacado de su posición favorita, anunciándose oficialmente que la falta de volocidad y eficiencia en el veterano de Kentucky mueve al team en esa combinación.

Combs está decadente, y Mac Carthy, que lo sabe, no quiere exponerse mucho confiándole la custodia del jardín central, donde se necesita un hombre joven, veloz y de verdadero empuje como guardian. Combs repartirá con Sammy Byrd, y Dixie Walker, que está mejorando grandemente del brazo, el desempeño del left field, quedando Chapman como regular del center y Myril Hoag como sustituto indiscutible del Bambino en el right.

«En lo que a mi respecta, Chapman es el centerfielder regular de nuestra novena»—ha dicho McCarthy—. «Puede que el experimento me fracase con el tiempo, pero en la actualidad no veo porque Benny no ha de triunfar en la posición. Tiene velocidad, buen brazo y ya conoce a todos los bateadores de la Liga».

Chapman, incidentalmente, está encantado con el cambio y cree que ello le permitirá convertirse en poco tiempo en el mejor centerfielder del Big Show.

McCarthy, asegura haber encontrado ya la combinación permanente del New York. En lo sucesivo, Jackie Saltzgaver será la tercera base del team, Frankie Crosetti se ocupará del short y Don Heffner de la intermedia. Combs desempeñará el left field, turnándose con Byrd, Chapman aparecerá en el center, y Hoag buscará fama y fortuna en el right, cada vez que el Bambino considere conveniente un descanso.

Tony Lazzeri puede que tenga que retirarse del team por el resto de la temporada. Hoy sábado, precisamente, será examinado por un médico especialista en huesos y verá si tiene que operarse o no de la rodilla. Si la operación tiene que llevarse a cabo, Lazzeri desaparecerá del team como regular, en caso contrario descansará unos días y retornará al line up para cubrir su antiguo puesto alrededor de la segunda.

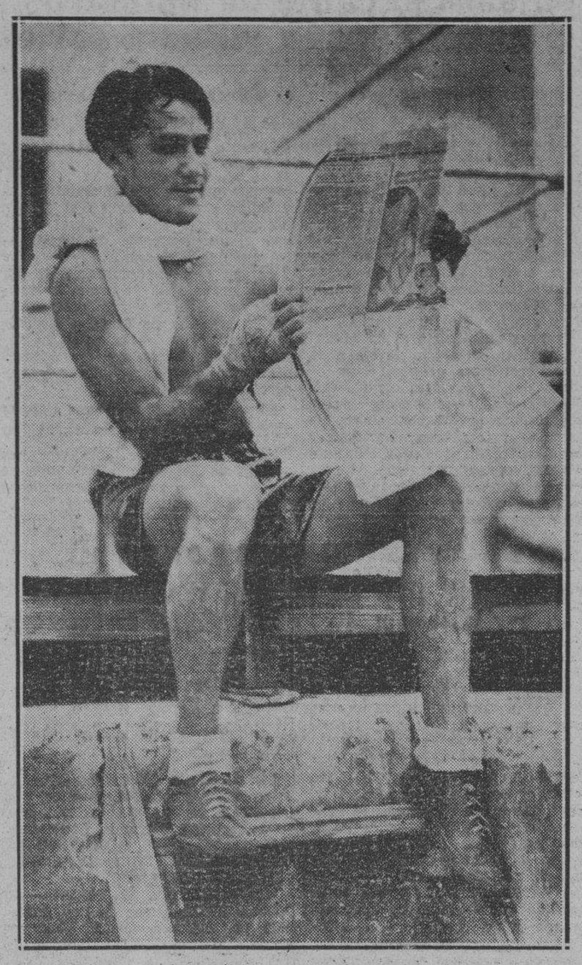

Aquí aparece Kid Calixto, «El Terremoto Oriental», leyendo en el DIARIO DE LA MARINA, cuanto se dice de las bondades del «Tifón Filipino», Lope Tenorio. El santiaguero, después de leerlo, sonríe y después de estrechar la diestra de nuestro cronista de boxeo, dice: «A pesar de todo, puede usted decir que el criollo será el vencedor. ¿Será verdad?

Se iniciará esta noche en la Arena Cerveza Cristal, la gran season de boxeo, entre los ases del ring

Clodomiro Castro, que es uno de los hombres más inteligentes que tenemos en boxeo, también habla de las bondades del filipino Lope Tenorio. Noche de gala la de hoy en Infanta

El tiempo parece animado a cooperar al esfuerzo de la empresa Cristal que inicia esta noche una temporada de boxeo «aristocrático» que interpreta adirablemente el sentir del fanatismo boxístico. El cielo está límpido y promete mantener su limpidez todo el día. Esto es una señal inequívoca de que la Arena Cristal se llenará esta noche de noches.

Hablando con Clodomiro Castro, adalid del boxeo cubano y promotor actualmente de Caracas, la plaza más importante de la América Latina, nos enteramos que el filipino hizo sensación con el exigente fanatismo venezolano, salvando una temporada que lucía pobre al principio. Como Clodomiro ha visto en acción a Lope en más de quince peleas, le pedimos su autorizada opinión y nos dijo:

—Lope es un fajador peligrosísimo. Como asimila un horror, se mete dentro del fuego contrario y busca en el fragor del combate la oportunidad de asestar sus golpes más destructivos. Aún recuerdo su emocionante pelea con Martín Oroz, el campeón welterweight de España. Fué una feroz batalla, entre dos hombres primitivos que querían exterminarse.

En nuestro ambiente, hay muchos partidarios de Kid Calixto. El indómito ejemplar de Oriente es precisamente el hombre que se crece ante las dificultades, y si se presenta en buenas condiciones puede sorprender al tifón filipino... Son los psicologías distintas dentro de la característica del fajador. Calixto es el tipo voluble, de genio y enigma, que a veces es manso, otras indiferente y las más, inflexible y hosco peleador. Tenorio es constante; su ritmo no es tornadizo, es mas bien una máquina inexorable, que no conoce la piedad y que aplasta a su contrario lenta y definitivamente. La pelea no puede lucir más interesante, sobre el papel de las posibilidades.

JIMMY REED EN EL MISMO PROGRAMA

No fué poco el trabajo que costó a Lefty Louis Parga convencer al manager Armando «Triplesalto» Reina, para que diera el O.K. a la pelea Jimmy Reed vs. Alberto León, como número extraordinario adicional al programa de esta noche. Lefty Louis lo explica de esta manera: Tenía que hacer el esfuerzo supremo por presentar un programa digno de un inicio de temporada. Siempre me ha gustado botar la pelota, y por eso he conseguido presentar a los dos hombres que nos proporcionó la habilidad convencedora de Aramís del Pino y la condescendencia de Armando «Triplesalto» Reina.

Será pues una noche legítimamente de gala, la que presentará la Arena Cristal esta noche.

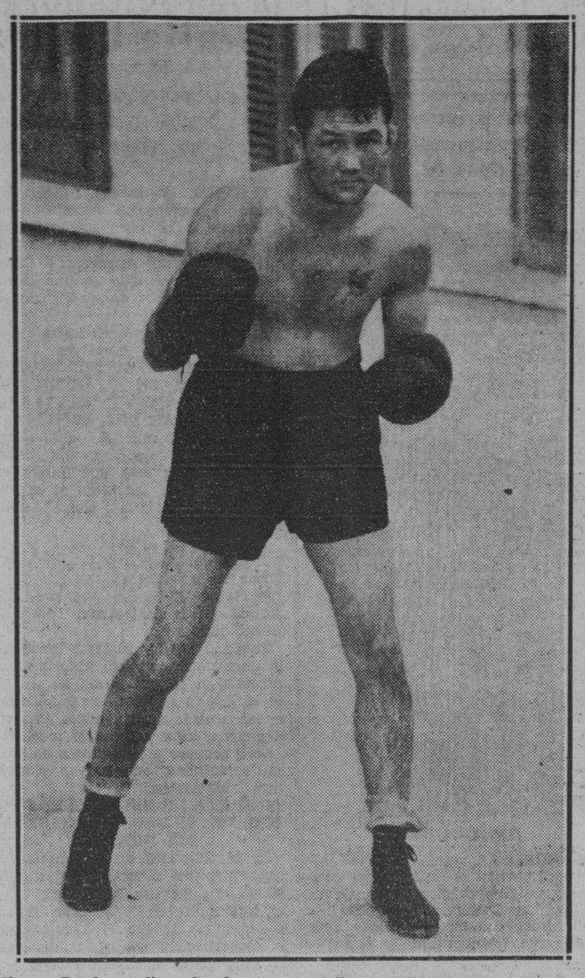

Jimmy Reed por fin peleará en el semi-final de la gran fiesta de puños de esta noche en la Arena Cerveza Cristal. Trabajo costó, pero Pargas y Aramis han echado el resto para brindar un programa que sea digno de la gran temporada de «Big Leguer» que hoy se inicia. Jimmy Reed se enfrentará contra Alberto León, uno de los prospectos que más se ha destacado en su peso

Resultado de los juegos de ayer

EN LAS GRANDES LIGAS

LIGA NACIONAL

New York 7; Brooklyn 2.
Filadelfia 5; Boston 4.
Chicago, 8; Pittsburgh 8
Cincinnati 7; San Luis 1.

LIGA AMERICANA

Cleveland 5; Chicago 2.
Detroit en San Luis, lluvia.

ESTADO DE LOS CLUBS

LIGA NACIONAL

	G.	P.	Ave.
New York	42	24	.636
Chicago	40	26	.606
San Luis	38	26	.594
Pittsburgh	34	28	.548
Boston	34	30	.531
Brooklyn	26	40	.394
Filadelfia	24	41	.369
Cincinnati	20	43	.317

LIGA AMERICANA

	G.	P.	Ave.
New York	40	24	.625
Detroit	40	25	.615
Cleveland	33	29	.532
Boston	35	31	.530
Washington	36	32	.529
San Luis	28	34	.522
Filadelfia	26	38	.406
Chicago	21	46	.313

JUEGOS SEÑALADOS PARA HOY

LIGA NACIONAL

Filadelfia en Boston.
Brooklyn en New York.
Chicago en Pittsburgh
San Luis en Cincinnati.

LIGA AMERICANA

Detroit en San Luis.
Cleveland en Chicago.
New York en Washington.
Boston en Filadelfia.

Colocados en difícil posición irán esta noche los Tigres del Hispano al cuarto game de la serie

Una derrota significará la pérdida del campeonato de manera que puede esperarse de los Tigres la mejor exhibición de la temporada. Rápido line up será colocado frente al Deportivo

(Por GALI)

Esta noche puede decidirse el campeonato nacional de basket ball. Se juega en el floor del Vedado Tennis el cuarto juego de la serie, y si vence el team del Deportivo de Cárdenas, todo habrá acabado y quedará proclamado campeón el hermoso conjunto de Enrique González.

Si esto ocurre, sin embargo, tengan ustedes la seguridad de que el Deportivo no ganará sin antes haber tenido que realizar todo su esfuerzo, por que a un team del Deportivo Hispano no se le vence fácilmente y se necesitan muchas cosas reunidas para que pueda fallar.

Colocados entre la espada y la pared, teniendo en contra a una serie de detractores que sólo desean verle perder, debido quizás a que pese a sus críticas el Hispano se ha mostrado invencible este año en la Habana, ganando cuantos campeonatos le han calido al paso, los muchachos de Manolo Zapico, poseedores de un espíritu de batalla sin igual, y perfectamente convencidos de que a sus leales de la Habana les corresponde presenciar una buena exhibición, echarán el todo por el todo, y saldrán al floor dispuestos a luchar como verdaderos tigres de Bengala frente al poderoso equipo de la Perla del Norte.

A la trouppe no se le oculta que la tarea que tienen enfrente es peligrosísima, necesitando de múltiples recursos para alcanzar el éxito final, pero a los muchachos de Zapico les sobra lo que a muchos les falta y eso les servirá de mucho para brindar a los cardenenses una batalla sin igual.

El team del Deportivo se presentará hoy con todos sus hombres listos para competir. En el día de ayer estuvimos departiendo con González Bacallao, nuestro activo corresponsal en Cárdenas, y nos anunció la presencia de Mike González y Puigpalat, dos grandes jugadores, en el equipo campeón.

El team saldrá a las doce del día de Cárdenas y llegará aquí a las cinco. Por la noche hará su entrada triunfal y tenemos la seguridad de que serán agradablemente recibidos en el piso vedadista. Una cerrada ovación a los players y al coach González se impone. Es un mérito mantenerse invencible durante tantos años y creemos que los fanáticos habaneros, que antes que nada son auténticos hidalgos de los sports, sabrán hacer buena su fama, obsequiando a los visitantes cardenenses, muchachos todos de prestigio y popularidad, una de las más grandes demostraciones de simpatía de la temporada.

El comentarista guardará un aplauso especial para la entusiasta Doña Carmen, alma de los chicos de González, que es una de las más firmes columnas que posee el quinteto.

El Hispano llevará también a todos sus jugadores, ya que Cartaya se encuentra en forma, listo para competir.

Los probables line ups son:

HISPANO

Cardoso, fotward.
L. González, forward.
Fernández, center.
Shorty Gil, guard.
M. Zapico, guard.

CARDENAS

García, forward.
Fernández, forward.
Trujillo, center.
Carlés, guard.
Cueto, guard.

En la combinación del Hispano, el sereno Fernández saltará en el center para quedar despues de standing guard, mientras Zapico y Shorty, dos maravillosos pasadores, hacen juego con Luis González y Cardoso.

SERA EL JUEVES LA NATACION EN LA "Y"

3 clubs probablemente serán los contendientes en la hermosa competencia de los novicios

Tres clubs, contando con excelente material, serán competidores en la justa de novicios de natación y diving que está preparando la Asociación Cristiana de Jóvenes. Coach Pedro Miranda, de la Guay, que tiene a su cargo la dirección y organización de las competencias, hizo el anuncio ofical ayer, asegurando que el Habana Yacht Club enviará una peligrosa representación.

El team del Miramar Yacht Club no estará incluído en los eventos. A pesar de los esfuerzos que se hicieron no se pudo lograr la inscripción del equipo, y en consecuenca, solo atletas de la Y. M. C. A., Habana Yacht y Casino Español se lanzarán al agua el próximo día 5, por la noche, para optar por el trofeo que ofrecen los Cristianos.

Pese a la ausencia del Miramar, Miranda espera una buena competencia. «El Habana Yacht Club cuenta con excelente material»—nos dijo ayer el coach de los Cristianos—«y, será el team que tendré que derrotar».

Miranda tiene razón. El Habana Yacht Club posee actualmente buen material para los novicios y dará que hacer en las justas del día cinco.

El dual meet junior con el Miramar Yacht Club ha sido pospuesto para el domingo, 7, según anunció ayer el propio Miranda. El mitín de seniors se dará el doce.

El próximo lunes vence el plazo concedido para las inscripciones de los novicios, efectuándose una junta de delegados el día tres a las ocho de la noche.

La quinta carrera del programa de hoy en O. Park, será interesante

Compitiendo en seis furlones, saldrán a la pista una serie de ejemplares que tienen magnífico chance al triunfo. Todas las justas de hoy son de muchísimo interés

Si hay una carrera que en el programa luce bonita esta tarde es la quinta a seis furlongs. Seis ejemplares van a la tira, pero todos tienen buen chance de conquistar el triunfo.

La pista está pesada en el momento en que hacemos estos comentarios, pero es posible que mejore por que ha habido sol muy fuerte y si no llueve de nuevo, el track debe mejorar mucho para cuando llegue el momento de iniciarse la fiesta hípica.

Dolice fué estorbada en su anterior y es animal que ha practicado muy bien. Por lo tanto hay que tenerla en cuenta a la hora de hacer la selección. Pero no puede negarse que Regusted, amante del track húmedo, es o puede ser un enemigo de gran cuidado, apesar de que en su última hizo mal papel.

Nelson es un ejemplar peligroso en esa msma pista, por cuanto sus condiciones de fanguero son bien conocidas. Sin embargo, el hijo de Cherokee no está en su mejor forma y no creemos que pueda hacer otra cosa que entrar en el dinero.

Magic Arrow, hermano del anterior, también es fanguero, y Chance It tiene su idem, aunque no creemos que pueda vencer a ese grupo con ese peso, por que esta potranca no suele ganar con más de 105 libras.

Annete B. es otra contraria de mucha consideración. Su última carrera fué una demostración de su mejoría y nada tendría de particular que hoy volviera a lucir mucho y hasta ganar la competencia.

He ahí la carrera en síntesis. Hay que convenir que es una de las más interesantes de la tarde.

WORKLESS SE DESTACA

Workless se destaca en la última. El hijo de Hourless es animal amigo de la pista que imperará hoy, está en buena forma, puede con ese peso con toda seguridad y no creemos que haya quien pueda ganarle.

Sin embargo, Joust es peligrosa. En su última arrancó muy mal y aunque mejoró después se cansó por el esfuerzo de las primeras etapas. En esa distancia de milla y cincuenta yardas, con la pista pesada, es un contrario de consideración la hija de Tournament II.

Surely es otro animal peligroso en esa distancia. Está en buenas condiciones y finaliza bien. De modo, que es otro ejemplar con chance de lucir bien en esta carrera.

Todo el programa es bueno, aunque esas dos carreras y la cuarta parecen las más interesantes.

FRED PERRY COMPETIRA EN EL CAMPEONATO DE TENNIS DE LOS EE. UU.

LONDRES, Inglaterra, junio 29. (AP).—Fred Perry, número uno en el ranking inglés de tennis y miembro del equipo de la Copa Davis, defenderá este año su campeonato singles de tennis de los Estados Unidos, señalados para efectuarse en Foret Hills, en Septiembre.

Walter M. Hall, presidente de la Federación Americana de Lawn Tennis hizo el anuncio oficial hoy.

JUGARAN DOS DESAFIOS EL LUNES EN EL STADIUM TROPICAL LOS «TOROS»

Los aficionados que gustan del base ball semi-profesional tendrán una buena oportunidad el próximo lunes. Ese día habrá en el Stadium Cerveza Tropical, un gran double header en el que han de contender tres formidables conjuntos de esa categoría, y por eso es que se advierte bastante animación entre los fanáticos.

El lunes día 2, a la una y media de la tarde, Toros de Paredes y Cuerpo de Ingenieros aparecerán en el primer match, y en el segundo, los paredistas se las tendrán que ver nada menos que con el Deportivo Obras Públicas, que posee en la actualidad un bien disciplinado y fuerte conjunto.

Ambos juegos podrán verlos los fanáticos por sólo veinte centavos. Los militares pagarán media entrada.

El más notable doble header de la temporada ofrecen esta tarde los Sociales en "La Tropical"

El team de la Asociación Cubana jugará en el primer turno con la Whiz, esperándose un duelo de enorme interés. Havana Electric trabajará frente al team de la «Acción» en el 2do.

¿Podrá el joven Torres obtener la victoria frente al veterano Ruisánchez? ¿Lograrán los fuertes bateadores de la Asociación conectar las curvas del pitcher contrario? ¿Cuál será la actuación de los veteranos Camarón Vázquez, Tino Argimón y Compañía frente al Gran Leo? Estas y muchas otras más serán las preguntas que se harán hoy los aficionados ante la perspectiva del gran choque que han de ofrecerles los fuertes teams Asociación Cubana de Beneficencia y Deportivo Whiz.

Este juego, además de lo interesante que ha de resultar por los pitchers que probablemente ocupen el box, dará el chance a uno de los clubs para quedarse en el lugar de honor si el Havana Electric es víctima de las curvas de Boffil.

En este juego esperamos ver ganar a los muchachos de Graupera, por la sencillísima razón de que sus bateadores le están dando a la bola donde le duele, teniendo a cuatro de sus regulares entre los pocos que están en los 300. La Asociación Cubana solamente tiene dos, pero bateadores como Falla, (que está fallando), Padilla, Tito López, Fanchín Suárez, Avoy, y el resto de los «curanderos», ha de resurgir a la vida, y con las ganas que le tienen los muchachos a Torres, no dudamos que cojan la fiesta de buena gana y Noa o Perfecto Alonso tenga que salir a defender el pabellón del Club.

La Asociación se presenta con sus fuerzas aumentadas con David Pérez, el orgullo de Cienfuegos, de quien nos dice nuestro particular amigo Villamil que habremos de ver dándole muy duro a la esférica, pero nosotros le hemos advertido que los pitchers de la Liga Social son algo muy serio, y abundantes, y que no nos extrañaría ver a Pérez convertido en una víctima más de Torres...

En el segundo juego tomarán parte los Clubs de la Havana Electric, otro líder, con el de la Acción Republicana, un fuerte aspirante, donde veremos al Gran Boffil, que ha resurgido brillantemente con su catcher Nero Herrera, tratando de dominar a los bateadores tranviarios, que cuentan en sus filas a bateadores como Oscar Reyes y Manolo Domínguez, dos nuevas adquisiciones de la Liga Social, el Pollo Rodríguez, Soler, sin olvidar a Tomás de la Cruz, el pitcher bateador, que seguramente ha de cooperar con sus batazos al triunfo de su Club.

Los pitchers para este magnífico doble header, serán:

Primer Juego

Asociación Cubana; Guerra catcher, Ruisánchez pitcher.

Deportivo Whiz; Cobas catcher, Torres pitcher.

Segundo Juego

Havana Electric; Reyes catcher, De la Cruz pitcher.

Acción Republicana; Herrera, catcher, Boffil pitcher.

Los oficiales serán: Atán, Home, Valentín González y Quico Magriñat, bases.

EL DOMINGO

El Domingo, en los mismos terrenos jugarán los Clubs Círculo de Artesanos y Deportivo Materva. El Materva lleva siete perdidos consecutivos, pero debe reaccionar. Vázquez contra Collazo serán los pitchers.

En el segundo juego tomarán parte el Víbora y el Cultural, dos buenos teams que tienen un chance que «vale un millón de pesos», para el primer lugar. ¿No es verdad Lázaro? Los pitchers serán Fernández por el Víbora contra Beltrán o Díaz por el Cultural.

El cronista ruega al señor Lázaro García, Delegado del Club Cultural le diga que tal le fué su prueba con Mallón. (¿Habrá que preguntárselo al Materva?) Verdaderamente, teniendo un pitcher como Mallón en el banco, se le debe utilizar con más frecuencia, pues el muchacho lo vale.

ROSS Y CANZONERI PELEARAN EN SEPT.

Se hacen esfuerzos para dar esa pelea para el próximo mes de Septiembre en Nueva York

NEW YORK, junio 29. (AP).—Después de haber conquistado fácilmente a Frankie Klick, aspirante de la Costa del Pacífico a la corona mundial de los light weights, Tony Canzoneri se considera que es el único capacitado para hacerle frente a Barney Ross en una pelea por el título, y en pública declaración hecha hoy, dice que «la pelea podrá celebrarse en Septiembre».

Ross, que ganó precisamente la faja de manos de Canzoneri, se encuentra actualmente en New York, haciendo apariciones personales en el escenario del Loew-s Theatre de Broadway y la 45, y no ha querido contestar a las declaraciones de Canzoneri, pero se espera que acceda al combate, una vez que termine con el bout de revancha que ha anunciado con Jimmy LcLarnin, por la corona welter.

Ross no esperaba el éxito de Canzoneri, y como él, son muchos los que se han sorprendido de la brillante forma desplegada por el excampeón, quien superó decisivamente a Klick en todo el curso de la pelea.

El aspirante de la Costa ,que tenía un fallo de tablas con Ross y victorias sobre Kid Chocolate y otros lights, parecía hoy confundido ante el resultado y afirmaba a todos que no se explicaba su inesperado cambio de forma.

Klick estaba bien preparado, pero, aparentemente, entró con muy mal pie en el combate.

Al Weill, promotor de la pelea de anoche, se encargará de preparar también el match de Ross con Canzoneri para el Otoño.

AMATEURS Por DAN

—Fiesta Olímpica en Agosto.
—Se dará en Guanabacoa.
—Los ases practican.

Guanabacoa, población que, como la prosperidad, está casi «al doblar de la esquina», se prepara para celebrar una gran semana olímpica, en época de la Tutelar.

Durante esta semana, que se iniciará el 12 de agosto para terminar el 19, todos los aspirantes al team Olímpico cubano tendrán una hermosa oportunidad para lucir sus facultades, y recibirán una serie de interesantes premios por sus performances.

Una activa comisión, encabezada por el competentísimo arquitecto Manuel Tapia Ruano, está encargada de confeccionar el programa de las fiestas, en las cuales se brindarán toda clase de sports.

Tapia trabaja actualmente unido al señor Maximiliano Alvarez, representante de la Alianza Juvenil; señor Miguel Fernández, de los Caballeros Católicos; señor Salvador Norman y otros miembros de las principales sociedades de Guanabacoa, y ayer nos anunciaba animado que «la semana Olímpica» ha de resultar de enorme interés. La Junta Nacional Cubana se propone auspiciar los festejos, y se asegura que nombrará jueces y demás oficiales para los eventos.

CONSTRUIRAN UNA PISTA

Una de las notas más importantes de las fiestas, será, sin duda alguna, la parte atlética de las mismas. El Comité Olímpico someterá a su primera prueba a los numerosos elementos que ya tiene en actividad y les invitará a inscribirse en las competencias. El head coach, Mr. Hogarthy, estará presente para examinar a todos los muchachos que intervengan en el meet y después seleccionará a los mejores para someterlos a especial preparación.

El programa que se confecciona incluye:

1. Justas de track y field.
2. Basket ball.
3. Juegos de baseball.
4. Juegos de balompié.
5. Carreras de 50 y 100 metros para damas.
6. Bailes.

En las competencias de atletismo, repetimos, aparecerán todos los ases cubanos, aspirantes al team Olímpico, que se encuentren practicando en la Universidad. En los eventos de basket intervendrán tres teams de Guanabacoa y uno de la Habana. En baseball intervendrá probablemente el team de Liceo de Regla, que lucha por el campeonato de la Lica Nacional, y en el choque de balompié se verán frente a frente dos poderosos equipos.

Guanabacoa, pues, tendrá dentro de poco una gran semana olímpica y esto resultará un incentivo más, de poderosa atracción, para aumentar el training de los atletas.

SALEN A PRACTICAR LOS ASES

Celebrándose los Juegos Deportivos en El Salvador, como cosa segura, ya que así lo ha anunciado oficialmente el Comité Olímpico, nuestras posibilidades en track aumentan un cincuenta por ciento. Los atletas mexicanos «no caminan bien» fuera de su Patria, y colocados con nuestros muchachos a la misma altura, en El Salvador, será cuestión de cara o cruz la victoria.

Cuba tiene un magnífico chance de ganar, y como buen número de estrellas locales lo saben, han iniciado ya su preparación, seguros de que el mejor entrenamiento será lo que determinará el éxito final de los Juegos.

Están acudiendo al Stadium Caribe buen número de estrellas del campo y de la pista y sabemos que tan pronto terminen los exámenes en el Instituto y en la Universidad, aumentará ese caudal enormemente.

Troadio Hernández, nuestro campeón del martillo, se ha unido a Miguel Gutiérrez, otro campeón nacional; Torriente, veloz sprinter; Cuevas, estrella del triple salto y otros más que vienen ensayando desde hace tiempo en el Stadium. Mr. Hogarthy está estudiando cuidadosamente los movimientos de Troadio y dice que, tan pronto como logre emplear sus piernas en el lanzamiento, logrará tiros de 150 pies.

Eneas Muñoz, excelente saltador de obstáculos, comenzará su preparación el lunes.

LAS PRACTICAS DE LUCHAS

Manolo Gorriarán, delegado de luchas, confirmó ayer una noticia de esta columna: las prácticas oficiales de luchas comenzarán el lunes por la tarde en el gimnasio del Instituto, debiendo comparecer ante el coach que se nombre todos los aspirantes a los ocho puestos del team Olímpico.

Uno de los primeros en ensayar será, probablemente, el «negro» Sarria, estupendo atleta del C. A. C., que está en condiciones excepcionales y que resulta un «as» en el deporte.

Pedro Lucas, Bárcenas y otros más se unirán al contingente.

SOBRE BASKET BALL

Siguiendo la convocatoria hecha para las eliminaciones, Joe Rodríguez Knight, popular coach de los Tigres del Atlético de Cuba, preparará un team para las Olimpiadas, contando más o menos con el material que presentó en la eliminación de la justa nacional. Joe está buscando un center—justamente lo que hacen todos los coaches locales—y cree que Tomasito Rodríguez o Julio Núñez podrán resolverle el problema.

Un buen candidato resultaría Cheo García, ex-estrella del Teléfonos, que es uno de los jugadores más consistentes que tenemos aquí.

A Ramón Azcárate le convendría sacar otro conjunto en el Ferroviario.

M.E.C.D. 2016

GRAN PROGRAMA ESTA NOCHE EN EL "FRONTON JAI-ALAI"

SE REFORZARA EL N. YORK AMERICANS EN SU MATCH CON LA JUVENTUD

SPORTS — DIARIO DE LA MARINA — SPORTS

AÑO CII — LA HABANA, SABADO, 30 DE JUNIO DE 1934 — PAGINA TRECE

TOPICOS FUTBOLISTICOS

—En el Campo Cerveza Polar.
—Gran programa para mañana.
—Carta de un aficionado.

(Por PETER)

Mañana domingo se celebrará el segundo juego de sabor imternacional. ¿Contendientes?: Juventud Asturiana y New York Americans. ¿Escenario?: Campo Cerveza Polar.

¿Quién ganará?. Averigüelo Vargas. Nosotros de lo único que podemos dar fe, es de que el team del patio va a la lucha, alegre y confiado. Da por descontado su triunfo. Impresión muy plausible, ya que el conjunto que sale al **field**, casi en la certeza de que la victoria ha de ser suya, tiene un gran porcentaje a su favor. Pero por otro lado, no nos cansaremos de decirlo, es peligroso ese gran optimismo, ya que se basa en la demostración que nos dieron los equipiers forasteros en el match inicial jugado el pasado domingo en el Stadium Cerveza Tropical.

Habrá que decirlo una vez más: El conjunto de players norteamericanos tiene que rendir mejor trabajo que el que pudo desarrollar el día de su debut. Y esta impresión nuestra está basada en que con lo que hicieron esos jugadores contra los gallegos, no hay **flus** para salir de jira por Cuba y Costa Risa, y mucho menos por México. Los directores del fútbol en Norteamérica seguramente que saben los puntos que calzan estos países en «soccer», y cuando se arriesgaron a celebrar esta tournée es sin duda porque tienen conjunto, por lo menos, para ganar y perder.

Además, en el encuentro de mañana, hay que tener en cuenta que los Yankees contarán con dos elementos más, (William González y Scotty Nielson), con los cuales reforzarán su cuadro, estarán más aclimatados y se encontrarán más «at home», ya que el «Campo Cerveza Polar», por sus dimensiones, es el más parecido al que ellos acostumbraban a jugar en New York.

Por todas estas cosas es por lo que esperamos que la Juventud se prepare en condiciones para enfrentarse con un equipo fuerte, la criada puede salir respondona si se sale al campo con la seguridad en el triunfo. Los asturianos no deben olvidar que por dormirse en la orilla, como el camarón de la canción, perdieron en ese mismo Campo Cerveza Polar un Campeonato Nacional contra la representación de Santiago de Cuba.

Y ahora vamos a reproducir una carta que nos envía un aficionado del Deportivo Centro Gallego. Dice así:

«La Habana, 28 de junio 1934.
Sr. Pedro Fernández Alonso, (Peter).
Estimado cronista:

En su muy leída Sección del «DIARIO» Tópicos Futbolísticos de estos últimos días y en otras crónicas de colegas suyos he visto con disgusto que han acogido con muy poco entusiasmo el triunfo, no vamos a decir del Club Deportivo Centro Gallego, sino del fútbol cubano.

Casi todos comentan el partido de forma que puedan disculpar la derrota del equipo extranjero.

Que si el clima, el campo, el referee, la suerte adversa del equipo visitante, etc. etc.

En cuanto a los fanáticos no simpatizadores del Centro Gallego. ¡A que contarle! Nada, que tal parece que el club galaico ha cometido un grave delito al derrotar a los Yankees. Si fuera otro equipo, todavía...

Otros han criticado el que no se reforzara, pero no tienen en cuenta que, en otra ocasión, no hace mucho tiempo, y en otro partido internacional, se les ha dejado solos, y sin embargo, bien sabemos que fué el equipo que más resistencia le hizo al Audax, que de esa ocasión, precisamente le estoy hablando, como Ud. se habrá dado cuenta.

No se puede juzgar a un equipo por una sola performance. Según su misma opinión al comentar el partido del domingo y refiriéndose al New York Americans.

Luego, ¿como Ud. juzga superiores al Iberia y Juventud al Deportivo?, pues sabido es de todos que el Centro Gallego solo ha jugado el partido del domingo con sus nuevos elementos y por lo tanto, creo que no puede Ud. emitir un juicio de esa naturaleza.

Quisiera ir analizando por posición los jugadores comparándolos con los del Iberia y Juventud, pero no quiero molestarlo más por hoy.

Esperando me conteste por medio de sus populares Tópicos Futbolísticos, quedo de Ud.

Affmo. ss.

Antonio Permuy y Fernández.
S|c. Sol 30.

Manolín, Panchito, Chorens, Galcerán, Isleño, Gisleno, Tomás, Ayra, Borrazás, Bebo y Sosa.

Tan bueno como el mejor.

Señor Permuy Fernández: Nos parece que es usted injusto en su primer párrafo. No vamos a entrar en discusión sobre el asunto, y más que nada, porque en las polémicas entre uno del público y un periodista éste siempre tiene la ventaja del espacio. Así, pues, lo único que nos interesa aclarar es que si vuelve a leer nuestra reseña del lunes y es justiciero, tendrá que reconocer que no hay derecho a esa lamentación.

No es justo tampoco al pretender que no hayamos tenido en cuenta los detalles del clima, campo y referee para atenuar la pérdida del equipo visitante. Recuerde el aficionado que es esa la misión del crítico. Lo hicimos cuando Cuba perdió recientemente en México, y lo están haciendo aún los periodistas españoles por la derrota de España contra los italianos.

En cuanto dice a lo del refuerzo, nada queremos decir porque nosotros no criticamos ese detalle. Y una de las cosas por las que no lo criticamos, fué porque sabíamos de antemano que no se hacía porque el Deportivo ahora más que nada estaba empeñado en hacer su team, y porque en estos encuentros, dicho sea en honor a la verdad no se está midiendo el fútbol norteamericano con el de Cuba, sino simplemente, celebrando una serie de sabor internacional entre un conjunto de «over three» con los de nuestro patio.

Realmente no quisimos juzgar al New York Americano después de su primera actuación y en cambio juzgamos al Deportivo Centro Gallego, después de su primera salida con los nuevos elementos. Pero esta diferencia consiste sencillamente en que esos elementos nos son familiares, y poco más o menos, sabemos lo que cada uno da.

Respecto a que el cuadro del Deportivo es tan bueno como el mejor, estamos de acuerdo en parte. Es tan bueno como el mejor, en el papel pero en el terreno aún no lo es hasta que no empiece a dar fruto la semilla del entrenamiento que acaba de sembrar ahora Juanito Alvarez.

Y ojalá, dicho sea con toda sinceridad, que esto llegue pronto. Que nosotros ni somos iberistas ni asturianos... ¡Y no nos duelen prendas!

Como final va una carta de un aficionado del Centro Gallego, en la que expone su manera de pensar sobre el último acuerdo adoptado por el «alto mando» galleguista.

Y que conste que aplaudimos la actitud tan deportiva que se expresa en esta carta:

Habana, 29 de julio de 1934.

Sres. Directivos del D.C. Gallego.

Estimados señores: En vista del acuerdo tomado por ustedes con respecto a la presentación del equipo de fútbol que por acuerdo de la Federación tienen que presentar el próximo domingo 1 de julio en el programa que dicha Federación tiene señalado para el campo de la Cervecería La Polar, y viendo que en cuyo acuerdo se dirigen a los socios y simpatizadores de dicho club. Yo un simpatizador como el que más de nuestra querida bandera blanca y azul viendo el sentir de muchos socios y simpatizadores que como yo están en completo desacuerdo con lo acordado por ustedes, en la alineación que presentarán el próximo domingo, por lo tanto quisiera que revisaran dicho acuerdo que deja mucho que desear a lo que deportivamente se refiere, no quiero, señores del Deportivo con esto decir que algunos de nuestros jugadores no estén «tocados» como vulgarmente se dice pero no todos como ustedes quieren hacer ver, estoy de acuerdo que las bajas que existen se cubran con Jugadores Juveniles pero no presentar todo el equipo completo de Juveniles contra un club de primera fuerza como es el Iberia. Pues creo, señores, que después de contribuir nuestro club a un fracaso que si llega a serlo no tendrán que echarle la culpa más que a ustedes.

Nuestro fútbol está en una nueva era de triunfo y yo espero que ustedes no sean el obstáculo para que así sea, pues todavía no está muy lejos la fatal serie con el Racing de Madrid que como recordarán fué un duro golpe para nuestro fútbol.

Sin más, esperando hagan las cosas como se deben de hacer, quedo de ustedes atentamente.

JESUS DOPICO.

Estrella 90.

UN HOME RUN DE JACKSON DERROTO AL BROOKLYN. 7x2

Después que Arkansas Travis dió la delantera a su club, los Gigantes no fueron alcanzados

NEW YORK, junio 29. (AP).—Un home run de Travis Jackson, conectado en el primer inning del game, decidió prácticamente el juego de hoy entre Dodgers y Gigantes. El batazo encontró dos hombres en las bases, y dió al New York una hermosa delantera que sirvió después para asegurar el éxito final con score de siete por dos.

Fred Fitzsimmons pitcheó por los Gigantes, y pitcheó bien, mostrándose prácticamente invencible. Tuvo un momento débil, sin embargo, y Terry, no queriendo arriesgarse, decidió sustituirlo por Bowman, que cerró el game.

El score fué:

BROOKLYN

	V.	C.	H.	O.	A.	E.
Koenecke, cf.	5	0	1	0	0	0
Stripp, 3b.	5	0	1	0	2	0
Taylor, lf.	4	1	1	2	0	0
Frederick, rf.	5	0	1	0	0	0
Leslie, 1b.	5	0	3	9	1	0
Cucinnello, 3b.	5	0	1	1	4	0
López, c.	4	1	1	8	1	0
Jordan, ss.	4	0	3	3	2	0
Mungo, p	3	0	1	1	0	0
Frey, x.	0	0	0	0	0	0
Carroll, p.	0	0	0	0	0	0
Munns, xr.	0	0	0	0	0	0
Carroll, p.	0	0	0	0	0	0
Totales	40	2	13	24	10	0

x Bateó por Mungo en el 8o.
xx Corrió por Frey en el 8o.

NEW YORK

	V.	C.	H.	O.	A.	E.
J. Moore, lf.	5	0	1	2	0	0
Critz, 2b.	4	0	0	6	5	0
Terry, 1b.	3	3	2	7	1	0
Ott, rf.	2	1	0	2	0	0
Jackson, ss.	2	2	1	2	4	0
Watkins, cf.	4	1	2	2	0	0
Ryan, 3b.	3	0	0	3	4	0
Richards, c.	3	0	0	2	0	0
Fitzsimmons, p.	2	0	0	0	1	1
Grantham, x.	1	0	0	0	0	0
Bowman, p.	1	0	1	1	0	0
Totales	30	7	7	27	15	1

x Bateó por Fitzsimmons en el 7o.

ANOTACION POR ENTRADAS

Brooklyn . . . 000 110 000—2
New York . . . 300 001 03x—7

SUMARIO

Carreras empujadas: Jackson 3 Mungo, Leslie, Watkins, Ryan, Bowman. Home runs: Jackson. Sacrifice hits: Jackson. Doble plays: Jackson a Critz a Terry. Struck outs: Mungo 7, Bowman 1. Bases por bolas: Mungo 4, Fitzsimmons 1, Bowman 1. Carroll.

NO DESCALIFICARA LA UNION A ETCHEVERRY

Aún cuando ayer corrieron rumores de que la Unión Atlética de Amateurs pensaba descalificar al tennista Jorge Etcheverry, por haberse publicado su retrato en una revista, anunciando determinada marca de zapatos, sabemos que todo ha quedado perfectamente arreglado, al comprobarse que la fotografía se tomó, y se publicó, sin autorización del atleta, y sin que la casa comercial tuviese interés en ello.

Etcheverry, por tanto, sigue siendo amateur.

VEDADO TENNIS Y FORTUNA HAN DE CELEBRAR ESTA TARDE UN SIMPATIGO ENCUENTRO EN LOS TERRENOS DEL V. T. C.

PUEDE TERMINAR EL MARTES LA JUSTA SOCIAL DE BASKET

Si el team de la Acción vence al Liceo de Regla en el juego señalado, ganará el campeonato

El sábado 30 no se efectuará programa social en el «floor» del Vedado Tennis, debido a que con anterioridad estaba señalado juego de la serie «Hispano-Cárdenas». En su consecuencia, el schedule se córre, y será el martes 3 cuando se efectúe el sensacional doble juego que debe decidir quienes serán los ocupantes de los dos primeros lugares.

El primer turno lo cubrirán Sociedad Deportiva Acción Republicana y Liceo de Regla y a segunda hora se enfrentarán Whiz y Víbora Unión Club.

De ganar los republicanos el game inicial, serán los primeros Campeones de Basket de la Liga Social, y habrán obtenido el derecho a grabar el nombre de la sociedad en el hermoso trofeo que se discute. El triunfo del Regla lo llevaría al lugar de honor, con ventaja de medio juego, y entonces sería necesario celebrar el match suspendido Víbora-Regla.

Una victoria del Regla sobre los republicanos y dos triunfos del Víbora (sobre la Whiz y el Regla) producirían un triple empate al finalizar la contienda; empate que habría que decidir en serie extra. Victorias del Regla sobre la Acción, de la Whiz sobre el Víbora, y de los viboreños sobre los reglanos, también traerían como consecuencia un triple empate entre Acción, Regla y Whiz.

De manera que, como podrá observarse, los cuatro primeros equipos en el actual «standing» tienen chance para los honores de ganador.

Se trata de conseguir que las Delegaciones del Whiz y Víbora accedan a que el martes sus equipos se enfrenten en el turno inicial; cediendo la tanda elegante al encuentro Regla-Acción.

Esperamos que no habrá inconveniente en ello.

ESTADO DEL CAMPEONATO JUNIOR LIBRE DE BASKET BALL, DE 1934

Clubs	G.	P.	Ave.
S. D. Acción Republicana	7	1	875
Liceo de Regla	6	1	857
A. Empleados de la Whiz.	6	2	750
Víbora Unión Club	5	2	714
S. Empleados La Tropical	5	3	625
Alianza Juvenil	4	5	444
Colegio Luz Caballero	3	5	375
Club Pirata de la Lisa	2	6	250
Vedado Athletic Club	1	7	125
Athletic Foot Ball Club	1	8	111
Totales	40	40	

Nota:—Hay dos juegos suspendidos, entre Liceo de Regla y Víbora Unión Club y entre Colegio Luz Caballero y Club Pirata de la Lisa. La Comisión de Basket Ball ha separado del Campeonato a los equipos Athletic Foot Ball Club y Alianza Juvenil, dando a sus contrarios los juegos que dichos teams tenían pendientes.

EL CLUB DE LOS ANGELES ESTA GANANDO FACIL EL CAMPEONATO DEL PACIFICO

SAN FRANCISCO, California, junio 29. (AP).—Sin perder una serie en las primeras doce semanas de campaña, el team de Los Angeles ha ganado la primera parte de la temporada en la Liga del Pacífico, sacándole una ventaja de 18 juegos y medio a su rival más cercano, que es el club Missions.

Los Angeles fueron líders en hitting, pitching y fielding, y son favoritos para comenzar también la segunda parte que comenzará hoy.

El estado final de los clubs fué:

	G.	P.	Ave.
Los Angeles	66	18	.786
Missions	48	37	.565
Sacramento	43	41	.512
San Francisco	40	44	.476
Hollywood	39	35	.464
Oakland	39	46	.459
Portland	30	52	.366
Seattle	30	52	.366

Gustavito García ocupará casi con seguridad el box del Vedado para enfrentarse con Mario Lecubet. Mañana un programa estupendo, con el match de Yara y Regla: gran atracción

PICAZO PITCHEARA CONTRA TORRES

(Por DOMINO)

Habrá «show» esta tarde en el terreno del Vedado Tennis. El más joven conjunto de Marquesitos que ha representado al prestigioso V. T. C. en un campo basebolero, saldrá a competir una vez, llevando de oponente al raro equipo del Fortuna.

El game, según el oráculo de la Liga Nacional se pondrá en marcha a las tres de la tarde en punto, y si hemos de creer lo que nos dicen los leales de ambos mines, Gustativo García será el pitcher del Vedado, y Mario Lecubet el del Fortuna.

UNAS VECES BIEN, OTRAS MAL

Dijimos anteriormente que el Fortuna poseía un raro equipo, y dijimos bien. Hasta ahora no le hemos visto jugar dos choques bien seguidos, y parece como si sus componentes tuviesen intención de mantener sorprendidos a todo el mundo Cuando los expertos dicen que el team debe ganar, pierden, y cuando los señalan para perder, ganan con facilidad.

Esta inconsistencia hace que nadie esté seguro con los Blanqui-negros, por eso el team no acaba de conquistar el favor de todos los fans, como contendiente de fuerza al pennant.

En el juego de hoy, los fortunistas deben ganar, si nos atenemos a las últimas performances de los dos teams, pero, nada puede darse por seguro. El Vedado posee algunos bateadores de empuje en su staff y pudiera ofrecer una sorpresa extraordinaria.

GRAN PROGRAMA MAÑANA

Mañana domingo tendremos un excelente programa, y es opinion nuestra que Vedado Tennis se verá favorecido por una de las más grandes concurrencias de la temporada.

El primer game está a cargo del Cubaneleco y Hershey, luciendo el Hershey ganador, aún cuando todos sabemos que Domínguez está pitcheando muy buena pelota, que sus compañeros están inspirados, y que el Hershey no camina bien fuera de sus terrenos. Y después tendremos en acción a los muchachos del Yara con el peligroso equipo de Regla.

Este segundo game debe ser la máxima atracción del programa. En el mismo se ven frente a frente dos teams que tienen mucho chance de llevarse el campeonato, y está claro que ambos pondrán en juego todos sus recursos para ganar.

El Yara dependerá de las curvas de Narciso Picazo, señalado por todos los expertos como el mejor pitcher que hay actualmente en las filas amateurs, y el Regla contará ocn Gilberto Torres, ya que Betancourt ha lucido muy flojo en sus últimas salidas.

Si los dos pitchers se presentan en forma, presenciaremos un duelo interesante, y entonces será cosa de ver que club tiene más punch para ganar el championship, cuando sus piezas funcionan perfectamente.

¡Haga su parte! Acuda al base ball amateur!

Jugando mucho, el team del Liceo de Bejucal derrotó al five del Hispano, con score de 15 por 13

La poca efectividad en las tiradas libres restó a las hispanófilas una buena oportunidad para anotarse la victoria. El Liceo jugó mucho y estuvo feliz en sus tiradas al goal

«ESTRELLA» DERROTO AL «TOUS»: 15 POR 7

(Por el Viejo de las Montañas)

Ya ha alcanzado su primera victoria en el campeonato femenino de basket, el simpático team del Liceo de Bejucal. Las veloces chiquillas debutaron ayer en el floor del VTC. y sorprendieron a todo el mundo con una bonita performance.

Al vencer al team del Hispano con score de 15 por 13, las muchachas probaron conocer bastante basket ball, al extremo de realizar múltiples combinaciones y jugadas que nos dieron una idea del team work que han adquirido.

El equipo tiene dos defectos. Juega demasiado «rough» (duro), y tarda una enormidad en pasar la pelota a la zona de tiro, olvidando seguramente que si invierten más de 10 segundos en esa jugada pierden la bola irremisiblemente.

El referee Canosa estuvo bastante benévolo en este sentido, pero ello no desmerita en lo absoluto el triunfo de las lindas chiquillas, que presentaron a los fanáticos un team agresivo, muy bien redondeado, que tira admirablemente de todas partes del floor.

Lourdes Pérez parece una buena jugadora, aunque no debiera pelear tanto con el referee, y Leopoldina Cabrera tiene un magnífico tiro al goal. Las demás trabajaron muy bien, manteniendo estrecha vigilancia sobre las jugadoras del Hispano.

Estas, por su parte, no supieron aprovechar la ventaja adquirida y después estuvieron fatales en sus tiradas libres.

Diez y seis oportunidades tuvieron las hispanófilas para tirar libremente al goal, y sólo pudieron anotar tres veces. Una mejora en ese sentido, encestando aunque fuera la tercera parte de sus tiradas, hubiera decidido el game a su favor.

Concha Fernández fué la más efectiva de las jugadoras, en sus tiradas al aro, porque Esther Tamargo tiró infinidad de fouls y sólo pudo anotar dos.

El team de Bejucal, que es favorito de muchos, ha de dar una gran batalla en su próximo encuentro con el Fortuna.

En el segundo game ganó el team del colegio Estrella al presentarse Caridad Calvo y Aidita Díaz en una noche feliz.

Los scores:

D. TOUS

	Fig.	Fog.	FC
C. Quintero, F.	1	0	1
R. Verdez, F.	0	0	0
M. Pendás, C.	0	0	1
M. Trueba, G.	0	0	0
O. Tous, F.	1	1	0
M. Trueba, G.	1	0	1
E. Palacio, F.	0	0	0
M. Verdez, F-G.	0	0	1
Totales	3	1	4

C. ESTRELLA

	Fig.	Fog.	FC
A. Díaz, F.	2	1	1
M. Escarpenter, F.	1	0	0
C. Calvo, C.	3	0	0
O. Bustaque, G.	1	0	1
F. Viamontes, G.	0	0	1
M. Guerra, F.	0	0	1
M. Soler, F.	0	0	0
Totales	7	1	4

Primer half:
D. Tous . . . 3
C. Estrella . . . 5

Segundo half:
D. Tous . . . 2
C. Estrella . . . 0

Tercer half:
D. Tous . . . 0
C. Estrella . . . 6
D. Tous . . . 2
C. Estrella . . . 4

Totales:
D. Tous . . . 7
C. Estrella . . . 15

Referee: Raúl Canosa.
Anotador: Paco Muñoz.
Cronometrista: J. Valdés Orta.
Jugado en el floor del Vedado Tennis.
Fecha: Junio 29 de 1934.

HISPANO

	Fig.	Fog.	FC
C. Fernández, F.	4	0	2
M. Tamargo, F.	0	0	0
M. García, C.	1	0	1
E. Tamargo, G.	0	2	3
O. Ramos, C-G.	0	1	0
M. Muñoz, G.	0	0	0
Totales	5	3	6

BEJUCAL

	Fig.	Fog.	FC
M. Pérez, F.	0	1	4
L. González, F.	0	0	4
L. Pérez, C	3	1	1
C. García, G.	1	0	4
G. Colón,	0	1	0
L. Cabrera, F.	2	0	0
H. González, F.	0	0	0
J. Fernández, F.	0	0	0
Totales	6	3	13

Primer half:
Hispano . . . 4
Bejucal . . . 0

Segundo half:
Hispano . . . 2
Bejucal . . . 7

Tercer half:
Hispano . . . 2
Bejucal . . . 4
Hispano . . . 5
Bejucal . . . 4

Totales:
Hispano . . . 13
Bejucal . . . 15

Referee: Raúl Canosa.
Anotador: Paco Muñoz.
Cronometrista: J. Valdés Orta.
Jugado en el floor del Vedado Tennis.
Fecha: Junio 29 de 1934.

TODO ESTA LISTO PARA EL PROGRAMA DE MAÑANA DOMINGO

Juan Oliva ha confeccionado un estupendo programa de 6 encuentros de gran interés

Todos los peleadores que toman parte en el programa que se celebrará mañana en el Stadium «Cristal» se encuentran listos y dispuestos, para cuando Wilfredo Benítez, el cronometrista señalado para actuar, de la señal para dar comienzo a los magníficos encuentros concertdos...

Tanto Ovidio Montenegro, que rompe las hostilidades con Baby Delgado en cuatro rounds, como Battling Palomo el sensacional peleador welter weikht que se ha mantenido alejado de las actividades pugilísticas durante varios meses y, que hace su reaparición combatiendo con Edmundo Cárdenas, el peleador que ha heredado todo lss atributos de Martín Pérez «el Terrible Cocinero».... Cárdenas también es maestro culinario y posee parecido estilo con el que empleaba el valeroso Martín Pérez, esta ha de ser una pelea llena de emoción y comicidad al mismo tiempo, que hará disfrutar de un rato agradable a los muchos fanáticos simpatizadores de todos los pugilistas que figuran en el programa.

Las precios, más barato nunca se ha visto en Cuba un programa de esta calidad, al irrisorio precio de 20 centavos la grada, 30 centavos la silla numerada de preferencia y 50 los cómodos asientos del ring. Además como medio de propaganda se distribuirán entre los fanáticos unas tarjetas que dan derecho a presenciar la función gratis. Busque la suya.

En la otra pelea a seis raunds, Miguel Pérez ,el popular «Ñañaeña» peleará contra Eduardo Moré «Macho» el agresivo peleador de Cayo Hueso, el resto del programa Roberto Bermudez, nuevamente combatiendo 4 rounds, con Tomás Hernández, el verdadero Rey del Knock out, ídolo de Buenavista y futuro campeón de su categoria.

En la otra pelea a cuatro rounds, tenemos el debut de Tom Aspillaga, un pino nuevo de promesa, procedente d elos Pinos y muchacho que ha demostrado en su training lo mucho que vale, el contrario de Tom lo será Joe García, el hispano-cubano del Vedado. Un programa atractivo y lleno de interés.

Observelo.

Primera pelea a cuatro rounds:
Armando Delgado vs. Ovidio Montenegro.

Segunda pelea a cuatro rounds:
Tomás Hernández vs. Roberto Bermudez.

Tercera pelea a cuatro rounds.
Jos García vs. Tom Aspillaga.

Pelea semi-final a 6 ronds:
Eduardo «Macho», Moré vs. Miguel A. Pérez.

Pelea Final a 6 rounds:
Edmundo Cárdena vs. Battling Palomoc.

REGATA DE YATES, HOY, EN EL H. Y. C.

Esta tarde, a las tres, tendrá lugar en aguas del Habana Yacht Club una nueva regata de yates star class en opción al campeonato convocados por la Flota de la Habana, de la que es capitán el entusiasta Pedrito Shellens.

Las embarcaciones se proponen aprovechar admirablemente el día para brindar una bonita competencia.

OLIMPICAS!!

Si usted está realmente interesado en la preparación que hacen nuestros atletas para los Terceros Juegos Deportivos Centro-Americanos, y desea estar al tanto de todas las actividades de nuestros olímpicos, busque desde el próximo martes, en estas mismas páginas, la sección «Olímpicas!!», donde se tratará ampliamente todo lo relacionado con el team Cuba.

Martes, jueves y sábado presentaremos a ustedes temas interesantes y noticias de mucha importancia relacionadas con las Olimpiadas.

Búsquelas en el DIARIO DE LA MARINA.

EMPATADOS A OCHO TERMINARON CUBS Y PIRATAS, AYER

4 pitchers estrellas puso Grimm en el juego en su afán de derrotar a los «Bucaneros»

PITTSBURGH, Pa., junio 20. (AP) Cuatro pitchers estrellas de los Cubs no bastaron para contener hoy a los bateadores de Harold Pie Traynor, quienes poniendo en práctica un impresfonante final, lograron empatar el score a ocho carreras en el octavo inning del game. En esos momentos el juego tuvo que suspenderse de acuerdo con las leyes del Estado, que dicen que un game de pelota no puede pasar de las cinco y media de la tarde.

El score fué:

CHICAGO

	V.	C.	H.	O.	A.	E.
Wherman, 2b.	5	0	1	5	1	1
Hack, 3b	5	0	1	0	2	0
Klein, lf.	4	2	2	1	0	0
Fherman, rf.	4	1	1	1	0	0
Cuyler, cf.	4	2	2	3	0	0
Hartnette, c.	4	2	2	5	0	0
Tate, c.	0	0	0	0	1	0
Hurst, 1b.	4	1	1	5	1	0
English, ss.	4	0	3	1	0	0
Malone, p.	1	0	0	0	0	0
Root, p.	2	0	0	0	0	0
Warneke, p.	1	0	1	0	1	0
Bush, p.	0	0	0	0	0	0
Totales	38	8	14	21	6	1

PITTSBURGH

	V.	C.	H.	O.	A.	E.
L. Waner, cf	5	2	3	4	0	0
P. Waner, rf.	3	2	3	3	0	0
Traynor, 3b.	3	1	1	0	0	1
Thevenow, 3b.	1	0	1	0	4	0
Vaughan, ss.	2	1	1	3	2	0
Suhr, 1b.	5	1	2	8	0	0
Lavagetto, 2b.	5	1	1	2	4	1
Jensen, lf.	4	0	0	3	0	0
Padden, c.	3	0	1	1	0	0
Swift, p.	2	0	0	0	1	0
Hoyt, p.	0	0	0	0	0	0
Grace, x.	1	0	0	0	0	0
Chagnon, p.	0	0	0	0	0	0
Roettger, xx.	1	0	1	0	0	0
Lucas, p.	0	0	0	0	0	0
Totales	35	8	14	24	11	2

x Bateó por Hoyt en el 5o.
xx Bateó por Chagnon en el 7o.

ANOTACION POR ENTRADAS

Chicago . . . 203 030 000—8
Pittsbcrgh . . . 102 012 002—8

SUMARIO

Empujadores: Fherman, Cuyler, P. aner, Hartnett 3, Suhr 3, Hurst, English, Thevenow, Padden 2. Two bases hits: P. Waner, Vaughan. Three bases hits: Klein. Home run: Harnett. Stolen bases: Fherman, Cuyler, L Waner, Padden. Sacrifice hits: Jensen. Quedados en bases: Chicago 6; Pittsburgh 14. Base por bolas: Malone 4, Root 2, Warneke 2. Struck oets: Swift 1, Malone 1, Root 2, Warneke 1. Hits a los pitchers: a Malone 4 en 2 y un tercio; a Root, 5 en en 2 y dos tercios; a Swift, 10 en 4 y dos tercios; a Hoyt, 1 en un tercio; a Chagnon, 1 en 2; a Warneke, 4 en 2; a Lucas, 1 en 1; a Busch, 1 en un tercio. Passed balls: Harnett.

EL PROGRAMA PARA LAS CARRERAS DE ESTA TARDE

(A las 3 p. m.)

PRIMERA CARRERA
(5 Furlongs)
Para ejemplares de 4 años o más
(Reclamable: $135.00)

540	My Madam	*102
538	Sauf	112
526	Brown Supinet	*110
539	Pernoel	109
532	Beau Aspin	*109
538	Air Wise	112
539	Cedar Crest	114
545	Abduction	112

SEGUNDA CARRERA
(5½ Furlongs)
Para ejemplares de 4 años o más
(Reclamable: $135.00)

540	Danger Zone	110
538	Voltesta	106
852	Conscience	*113
483	Billycoo	*113
489	Hold On	*105
539	Jaz King	*110
540	Honest John	118
540	Ulverston	118

TERCERA CARRERA
(6 Furlongs)
Para ejemplares de 4 años o más
(Reclamable: $135.00)

546	Chemmy	113
544	Rough Rider	*108
546	Matins Minister	119
541	Bess Cloi	*103
545	Royal Express	*105
522	Swinwood	110
541	Carideo	*108
550	Leah Jane	*106

CUARTA CARRERA
(5½ Furlongs)
Para ejemplares de 3 años o más
(Reclamable: $135.00)

(545)	Stefan-s Lass	114
(532)	Yumuri	*112
550	Fair Vagary	*109
550	Beauty Belle	114
550	Bobby F.	*114
551	Al Livingston	*112

QUINTA CARRERA
(6 Furlongs)
Para ejemplares de 3 años o más
(Reclamable: $135.00)

547	Nelson	*107
547	Magic Arrow	*107
547	Chance It	109
548	Dolice	105
528	Regusted	*113
(547)	Annete B.	111

SEXTA CARRERA
(5 Furlongs)
Para ejemplares de 3 años o más
(Reclamable: $135.00)

545	Chrmng Emma	*105
541	Big Trail	105
(546)	Magnitude	*105
539	Netie Pebbles	*102
545	Erlof WarWick	*110
539	Loyola	*107
(539)	Indiazen	115
545	Satin Shoes	110

SEPTIMA CARRERA
(1 Milla y 50 yardas)
Para ejemplares de 4 años o más
(Reclamable: $135.00)

546	Decorous	109
536	Sandals	112
551	Old William	*106
544	Surely	*106
551	Joust	109
549	Workless	*115

FRONTON JAI-ALAI

—Hoy, sábado, gran función.
—Tres interesantes partidos.
—Lucen muy equilibrados.

Resultado de la función de ayer, viernes 29:

Primer partido

Aguiar y Escarza, blancos	30
Morales y Goyo, azules	24

Primera quiniela

Goyo	4	3.18
Morales	3	6.37
Aguiar	1	5.79
Sarmiento	[illegible]	4.25
Escarza	6	10.62
Solá	2	4.90

Ganador: ESCARZA: $10.62.

Segundo partido

Ferrer y Paco blancos	28
Creus y Salazar, azules	30

Segunda quiniela

Echeverría	2	2.77
Ferrer	3	4.16
La Paz	4	8.33
Salazar	1	8.33
Paco	6	6.94
Ceus	4	5.20

Ganador: PACO. $6.94.

Programa oficial para la función del sábado, 30 de junio.

Primer partido, a 25 tantos. Morales y Solá, blancos contra Sarmiento y Lasa, azules. A sacar los primeros del cuadro 10 y los segundos del 9 y medio.

Primera quiniela: Sarmiento; Solá; Millán; Lasa; Morales; Goyo.

Segundo partido, a 30 tantos. Creus y La Paz, blancos, contra Ferrer y Hugues azules. A sacar los primeros del 10 y los segundos del 9 y medio.

Segunda quiniela: Hugues; La Paz; Creus; Mir; Echeverría; Ferrer.

Tercer partido a 30 tantos. Iturrino y Mir blancos contra Echeverría e Iturriaga, azules. A sacar los primeros del 10 y los segundos del 9 y medio.

OFRECEN $15,000 A VINCE DUNDEE POR UN BOUT CON TED YAROSZ

NEW YORK, junio 29. (AP).—Vince Dundee, campeón middle weight del mundo, ha recibido hoy una oferta de $15.000 para emfrentarse con Teddy Yarozs de Pittsburyh, en un bout por la faja, pero ha rechazado la proposición, exigiendo que le paguen $30.000 por la pelea.

Esto es lo mismo, en buen romance, que negarse a pelear, por que ha sido precisamente Yarosz el único que ha podido derrotar a Dundde, dos veces seguidas en encuentros donde no se ha discutido el titulo.

CLARK AL BROOKLYN

NEW YORK, junio 29.— (AP).—Los New York Giants han vendido hoy al ptcher Lefty Clark, zurdo, al team de los Dodgers de Brooklyn, por el precio de waivers de $7,500.

TORNEO DE WIMBLENDON

WIMBLEDON, Inglaterra, junio 29.— (AP).— Jackie Crawford, estrella australiana, derrotó hoy al japonés Yamagashi, en el juego que ambos tenían señalado en el torneo internacional que se juega aquí. El score fué 4-6,6-4,6-2,6.2.

Sidney Wood derrotó a Jones, 6-3, 6-3, 6-4.

JOE JACKSON ES AMATEUR

EUFULA, Alabama, junio 29.— (AP).— Joe Jackson, expulsado del Big Show por entregador, ha firmado hoy con un team amateur de esta ciudad, provocando que William Amest, presidente del Birmingham, de la Liga del Sur, declarase que todos los players que jueguen con él serán declarados profesionales.

Aparentemente, Jackson fué rehabilitado por el circuito donde va a jugar.

LOS JUEGOS DE AYER EN LAS LIGAS MAYORES

LIGA NACIONAL

		C.	H.	E.
Brooklyn	000 110 000	2	13	0
New York	300 001 03x	7	7	1

BATERIAS; Mungo, Smythe, Carroll y López; Fitzsimmons, Bowman y Richards.

		C.	H.	E.
Filadelfia	000 020 002 1	5	11	1
Boston	000 000 031 0	4	8	0

BATERIAS: A. Moore, Johnson y Wilson; Brand, y Spohrer.

		C.	H.	E.
Chicago	203 030 00	8	13	1
Pittsburgh	102 012 02	8	14	0

BATERIAS: Malone, Root, Warneke, Bush y Hartnett; Swift, Hoyt, Chagnon y Padden.

		C.	H.	E.
San Luis	000 100 000	1	7	1
Cincinnati	000 600 01x	7	11	0

BATERIAS: Carleton, Lindsey y Delaney; Derringer y Lombardi.

LIGA AMERICANA

		C.	H.	E.
Cleveland	000 000 000 05	5	9	1
Chicago	000 000 000 02	2	10	2

BATERIAS: Harder y Myat; Tietge y Shea.

Detroit-San Luis, (lluvia).

JULIO: EL MES DE El Encanto
Magnas Ofertas en el Departamento de Caballeros.
Con cualquier cantidad se habilita usted ahora para todo el año.

M.E.C.D. 2016

SE VENDIERON AYER AZUCARES CRUDOS DE CUBA A 1.67, 1.68 Y 1.72, C&F, PRONTA ENTREGA

Bolsa de Nueva York

Cotización oficial al cierre de ayer, en la Bolsa de New York, recibida por el hilo directo de Fenner and Beane

Am. Rolling Mills	18⅝
Beth Steel	32¾
Byers (A M) Co	22⅝
Mc. Kees Tin Plate	87½
Nat.l Steel	40½
Repub. Steel	16
U. S. Steel	38⅝
Vanadium	20½
ALIMENTOS.	
Am. Beet Sugar	12¼
Am. Sugar	65⅝
Armour Ill A	5¾
Armour Ill Pfr	69⅛
Borden Co	27
Canada Dry	21½
Coca Cola	126½
Corn Pro. Ref	64⅞
Cuban Amer. Sugar	8¼
Gen. Foods	32
Grt. West. Sugar	33
Manatí Sugar Pfr	—
Nat. Biscuit	35½
Nat. Dairy Prod	17¾
Stand. Brands	20⅝
South Porto Rico	35
United Fruit	72
AVIACION.	
Aviation Corp	6⅛
Bendix Aviation	14⅝
Curtis Wright Corp	3¼
Douglas Aircraft	19¼
North Amer Aviat	4⅜
Sperry Corp.	8⅝
United Aircraft.	18⅛
F. CARRILES Y EQUIPOS.	
Atchison	58½
Atlan. Coast Line	28½
Balt, and Ohio	23⅜
Canadian Pac	14⅛
Ches and Ohio	47⅝
Cons. de Cuba Pfr	3½
Del and Hudson	54½
Del Lack and Western	22⅜
Erie	19¾
Great. Northern Ry	21⅜
Illinois Central	24¾
Northern Pac	24
N. Y. Central	28½
Penn. R. R.	30¼
Southern Pac	24
Southern Ry	24
Union Pacific	123
Amer Car and Fdy	21
Amer Locomotive	24
Baldwin Locomotive	10⅞
Gen. Ry Signal	32¾
Pullman Inc	48¾
St. Louis and San Fran.	3
PETROLEOS.	
Amerada Corp	50½
Atl. Refining	24⅞
Cons. Oil	10¼
Cont. Oil	19
Ohio Oil	11⅝
Houston Oil	20⅛
Philips Petro	17¼
Pure Oil	10¼
Seab. Oil of Del	31½
Texas Corp	23¾
Tide Water Oil	12¼
Socony Vacuunm	15½
Stnd. Oil N. J.	44
Stand. Oil Cal.	34½
MOTORES Y ACCESORIOS	
Auburn Auto Car	22¾
Bohn Aluminum	56¼
Briggs Mfg	17
Chrysler Corp	38⅞
El Auto Lite	21½
Firestone T Rubber	17½
Gen. Motors	30¾
Goodrich	12¾
Goodyear	27⅝
Mack Truck	26
Murray Corp	6½
Nash Motors	15⅞
Packard Motor	3¾
Studebaker	4
Timken Roller	30¼
U. S. Rubber	18
TABACOS.	
Amer. Sumatra	18
Amer. Tobacco B.	76
Cons. Cigar	9¼
Gen. Cigar	42
Ligg and MyerB.	95½
Reynolds Tob B.	45⅜
QUIMICOS.	
Air Reduction	99
Allied Chem	131½
Amer. Com. Alc	34
Col. Carbón	73⅝
Comm. Solvents	22⅜
Du Pont de N.	88
Freeport Texas	32
Lambert Co (The)	25¼
Nat. Dist. Prod	23½
Texas Gulf	34¼
Union Carbide	42⅝
U. S. Ind. Alcoh	41½
METALES.	
Alaska Juneau	21¼
Amer. Metal	23¾
Anaconda	14⅞
Cerro de Pasco	42¼
Dome Mines	43⅜
Howe Sound Co	55½
Int. Nickel	26
Kennecott	21¾
Mc Intiri P. Mines	48½
U. S. Smelt and Rf	127¼
TIENDAS.	
Kresge S. S.	19
Kroger Gr and Bk	30½
R. H. Macy and Co	41½
Montgomery Ward	27¼
Penney J. C.	57½
Safeway Store	50
Sars Roebuck	41⅞
Woolworth	49⅞
SERVICIOS PUBLICOS.	
Amer. and Foreing Pow	8⅛
Amer. Power and Lght	7¼
Amer. Tel and Tel	113⅛
Amer. Water works	20⅛
Bklyn Man	37¾
Columbia Gas	13¾
Com and South	2⅛
Cons Gas	33¼
Elec Power and Light	5⅝
Interborough R T Co	8
Int. Tel and Tel	12¾
Nat Pow. and Light	10⅛
Nor. American	17⅛
Pub. Serv. N. J.	36
Standard Gas	11⅛
United Corp	5⅛
United Gas and Imp	16¼
Western Union	45⅛
MISCELANEAS.	....
Adams Express	8⅞
Allis Chalmers	15¾
Amer Can	96⅛
Amer Mch and Fdy	14⅝
Amer Radiator	14
Burroughs Add	14
Case J. I.	50⅝
Caterpillar T. C.	27⅝
Celanese Corp	25
Com. Inv. Trust	55
Congol Nairn	27
Continental Can	79½
Deer and Co	20¼
Eastman Kodak	97¼
Fox Film Corp	13⅜
Foster Wheel	16
Gen Asphalt	18½
Gen. Electric	19¾
Gillete	10¾
Int Business	140
Int Cement	25½
Int Harvester	33
Johns Manville	52¼
Kelvinator	15¾
Lehman Corp	69½
Libby Owen	31½
Liquid Carb	27¾
Loews Inc	28⅛
Nat. Cash Reg	16½
Otis Elevator	15⅝
Procter and Gam	36
Radio Corp	7
Radio Keith	2⅛
Remington Rand	10⅞
Simmons Co	15⅝
Warner Brothers	5,2|8
Warren Brothers	9¼
Westinghouse Elec	36⅝

BANCOS	Comp	Vend.
Chemical	40	41¼
Nat-l City	28½	29⅝
Chase Nat-l	26⅝	27⅝
Bankers Trust	62½	64
Irving	16⅝	17⅜
Guaranty	355	362
Royal Bank	155	158
F. N. B. Boston	33⅝	34⅝

CAMBIOS

Tipos de venta al cierre de ayer, en Bancos de esta capital:

New York, cable	1/10P.
New York, vista	1/10P.
Londres, cable	5.05½
Londres, vista	5.05¼
Madrid, cable	13.70
Madrid, vista	13.69
París, cable	6.61
París, vista	6.60½
Italia, vista	8.58
Italia, vista	8.57
Bélgica, cable	23.42
Bélgica, vista	23.41
Alemania, cable	38.80
Alemania, vista	38.75
Hong Kong, cable	38.10
Hong Kong, vista	38.05
Toronto, cable	1¼P.
Toronto, vista	1⅛P.
Buenos Aires, cable	25.05
Buenos Aires, vista	25.00
Amsterdam, cable	67.90
Amsterdam, vista	67.85
Zurich, cable	32.59
Zurich, vista	32.58

SE REUNIO LA COMISION DE PROPAGANDA DE LA ASOC. DE DETALLISTAS

La Comisión d Propaganda de la Asociación de Detallista que preside el señor José R. Gómez, celebró su sesión ordinaria mensual, para conocer el movimiento de socios habido durante el mes, así como el estado de la cobranza en el mismo, y preparar la propaganda necesaria en el entrante mes de julio.

El señor José R. Gómez declaró abierto el acto con la asistencia de un nutrido grupo de los componentes de dicha Comisión, actuando de Secretario el entusiasta miembro de la Asociación, señor Francisco Alonso.

Primeramente se dió lectura a la convocatoria y orden del día que fueron aprobadas y acto seguido se leyó el acta de la sesión anterior, que quedó también aprobada.

Se dió a conocer el movimiento de socios, las bajas y altas habidas durante el mes de junio, siendo superior el número de altas al de bajas, acordándose aceptar en principio las solicitudes como asociados para su definitiva aprobación por la Junta Directiva. Se conocieron también de los contratos firmados con los comerciantes mayoristas que deseen insertar anuncios de sus productos en el Boletín Oficial de la Asociación.

Ha sido magnífico el estado de la cobranza en el mes, lo que llenó de gran satisfacción a los presentes.

Varios señores a quienes se les había encomendado determinados asuntos relacionados con la labor a realizar por la Comisión, informaron de lo hecho, siendo elogiados como merecen.

Se tomaron acuerdos para organizar desde el mes próximo propagandas por barrios, constituyendo subcomisiones en todos los distritos formadas por asociados y miembros de la Comisión, indistintamente.

La reunión se desarrolló dentro de la mayor armonía, terminándose cerca de las doce de la noche.

hora del Detallista

trasmisiones diarias de 1 a 2 p. m.

LA VOZ DE LAS ANTILLAS
595 Kilociclos

DIRECTOR:
Dr. FELIPE RIVERO

BUFETE DE
José I. Rivero
Notario: Felipe Rivero

Chacón No. 25.
HABANA
Teléfonos:
M-1472
A-8142

HOYO DE MONTERREY de JOSÉ GENER HABANA

PETITCETROS
HOYO DE MONTERREY
lo mejor

conchas "GENER" SOLO 5 cTS

LONJA DEL COMERCIO

Cotización Oficial para ventas al por mayor y de contado—de artículos de primera clase—del día 29 de junio de 1934.

Aceite	
De Oliva, lata de 23 lbs.	17.00
De Semilla, algodón, caja	15.00
Americano, en barriles	14.50
Girasol, (tambores)	14.50
Ajos	
Chilenos, 40 mancuernas	0.30
Chilenos, 30 mancuernas	0.40
Chilenos, 20 mancuernas	0.55
Afrecho	
Fino, harinoso, qq.	2.50
Arroz	
Canilla, viejo	4.50
Saigón, largo, núm. 1	3.75
Semilla, SQ.	3.75
Siam Garden, núm. 1	
Siam Garden, extra, 5%	4.00
Valencia, legítimo	5.00
Egipto, tipo Valencia	4.75
Siam brilloso, 7 estrellas	4.20
Avena	
Blanca, chilena	2.10
Azúcar, (qq.)	
Refino, primera	2.85
Turbinado, extra	2.50
Turbinado, corriente	2.40
Centrífuga	2.20
Bacalao, (c.)	
Noruega, superior	12.00
Noruega, regular	11.75
Imperial	13.00
Escocia	10.50
Café, (qq.)	
País	18.00 a 22.00
Cebollas	
Cebollas, país, qq.	—
Cebollas Egipcias, qq.	4.50
Chícharos	
Europeos	5.50 ; 6.00
Fideos	
Fideos del país	6.00
Frijoles, (qq.)	
Negros, país	5.00
Negros, orilla	4.50
Negros, arribeños	4.25
Colorados, largos, país	5.50
Colorados, medianos	5.00
Blancos, medianos, Othenais	3.50
Europeos, 1932	
Blancos, Marrow, europeos	4.00
Blancos, Morrow, cristal	5.00
Rosados, California	—
Garbanzos, (qq.)	
Gordos, sin cribar	6.50
Cribados	—
Harina	
De trigo, S., mar salado	7.50 a 8.00
De maíz, país, qq.	2.50 a 3.00
Jamón, (qq.)	
Paleta	24.00 a 25.00
Pierna	31.00 a 35.00
Manteca, (qq.)	
Primera, rf. en tercerila	17.65
Menos refinada	—
Vegetal	14.50
Refinada, latón	17.65
Compuesta	16.65
Mantequilla, (qq.)	
Danesa, latas de media libra	—
Asturiana, latas de 4 libras	—
País	18.00
Maíz, (qq.)	
País, prov. Habana	1.50
País, Gibara	1.10
Papas	
País, rosadas, qq.	3.00
Idem., blancas, qq	2.75
Pimientos	
Españoles, cuartos, entera	7.50
Quesos, (qq.)	
Patagrás, crema entera	—
País	27.00
Sal	
Molida, s. 180 lbs., país	3.75
Espuma, país	—
Espuma, Imp. am, 100 lbs.	2.30
Molida, 200 lbs., am.	4.10
Tasajo	
Pierna	18.50
Surtido	16.50
Tocino barriga, (qq.)	
Tocino, barriga	18.50
Tomates del país	
Natural, 1 kilo	2.50
Natural, en 100 cuartos, caja	3.25
Puré, en cuartos, caja	3.25
Puré, en octavos, caja	2.50
Puré, en octavos, 1 kilo	2.50

EL COMITE CONJUNTO DE CORPORACIONES TRATO DE LA UNION A LA FEDERACION

Bajo la presidencia del señor Antonio Antón, que, cual informamos otro día de la semana que finaliza sustituya temporalmente al señor Rafael Palacios en el primer puesto del Comité Conjunto de Corporaciones Económicas, volvió a reunirse este organismo, cuyos miembros, en su casi totalidad estuvieron deliberando acerca de la unión con la Federación Nacional de Corporaciones.

Los informes que tenemos a este respecto, convienen en que el Comité ha llegado al acuerdo de la unión que nos ocupa, acerca de la cual volverá a tratar en próxima sesión.

El señor Gerardo Caracena nos escribe rogándonos hagamos público que ha renunciado la delegación de la Asociación de Almacenistas y Cosecheros de Tabaco de Cuba, que ostentaba en el Comité, sólo porque sus muchas ocupaciones le imposibilitan cumplir debidamente con ese cargo.

MERCADO DE PLATA

Cierre ayer, en New York, por el hilo directo de Luis Mendoza y Compañía:

Julio	46.85
Septiembre	47.10
Diciembre	47.80

MERCADO DE ALGODON

Julio	12.15
Octubre	12.35
Diciembre	12.50
Enero	12.55
Marzo	12.64
Mayo	12.75

TOMARON POSESION LOS SRES. FARRES Y LOPEZ EN EL INSTITUTO AZUCARERO

Cual anunciamos, tomaron posesión como miembros del Instituto Cubano de Estabilización del Azúcar los representantes de los colonos señores Edel Farrés y Raimundo Rodríguez López.

El mencionado organismo sigue estudiando la forma que garantice al productor el pleno disfrute del diferencial americano, y también la manera de evitar la pérdida de ese beneficio en los casos de depresión del mercado, en lo que al precio respecta.

Es muy posible que en la próxima semana haya terminado su labor el Instituto, y en tal caso presentaría su informe y su gestión al Honorable Presidente de la República.

CAMBIOS EN NEW YORK

Cierre ayer, por el hilo directo de Luis Mendoza y Compañía:

Libra	5.05½
Franco	6.60
Peseta	13.64

NUEVA FABRICA DE HIELO, S. A.
ACCIONES BENEFICIARIAS

Se avisa por este medio a los tenedores de Acciones Beneficiarias, que la Junta Directiva en sesión ordinaria del día 29 del actual ha declarado un Dividendo activo del CUARTO POR CIENTO. Será devengado el día 30 del actual y pagado por los señores N. Gelats y Compañía, Aguiar números 106 y 108, a partir del día 2 de Julio de 1934 inclusive, contra presentación del Cupón núm. 24.

Habana, 30 de Junio, 1934.

El Secretario,
Manuel GIMENEZ LANIER

Bolsa de la Habana

Cotización oficial al cierre de ayer, a las 2.30 p. m. en la Bolsa de la Habana

Bonos y Obligaciones

	Comp.	Vend.
República de Cuba:		
Speyer, 1904	94	100
Deuda Int., 1905	62½	70
Cuatro y medio, 1909	70	82
Morgan, 1914	94	103
Morgan, 5½, 1923	77	81
O. Públicas, 5½, 1945	30	31¼
Obli. oro, 5½, 1035	20	37
Recibos de Depósito de Obligaciones oro	10	25
Azúcar, 5½, 1945	—	—
Rep. de Cuba, Morgan. (Seriados) 5¼%—1927:		
G. Vence 1 de julio 1934	75	90
H. Vence 1 de julio 1935	64	84
I. Vence 1 de julio 1936	62	82
J. Vence 1 de julio 1937	60	80
Ayunt. Hab. 1a. Hip.	—	—
Ayunt. Hab. 2a. Hip.	—	—
Centro Asturiano	35	—
B. Territorial, Ser. B	15	—
Cervecera	25	35
Cervecera, (Obli. no hip.)	8	14
Gas	90	100
Hav. Elec. (Consol.)	40	45
Hav. Elec., Debentures, Obli. no hip.)	8¼	10
Jarcia Matanzas	90	—
Nueva Fábrica de Hielo	80	100
Papelea Serie B	75	—
Teléfono	70	—
Unidos	15	—

Acciones

	Comp.	Vend.
Banco Territorial	2	—
B. Territorial, Benef.	⅛	—
Cervecera	24	50
F. C. Consolidados de Cuba, P	3¾	4½
Cuba, R. R.	5	9
Fibras y Jarcia	10	—
Hav. Elec. Utilities Co., P. 6 por 100	17⅝	22
Hav. Elec. Utilities Co., P. 5 por 100	7	12
Hav. Elec. Railwawy Co., preferidas	4	7
Hav. Elec. Railwawy Co., comunes	½	2
Jarcia, P	25	—
Jarcia P. Ex-Div. en acciones	25	—
Jarcia, C	4¼	7
Metropolitan Auto	98	—
Naviera, P	10	15
Naviera, C	1	4
Nueva Fábrica de Hielo	90	—
Nueva Fábrica de Hielo, beneficiarias	18½	—
Pesca, P	20	—
Pesca, C	4	—
Teléfono, P	25	35
Teléfono, C	7½	—
Unidos	3½	4¾
Unión Oil	2½	6

COTIZACION A UN MES FECHA
Ayer, a las 3 y 30 de la tarde
Bonos y Obligaciones

	Comp.	Vend.
República de Cuba:		
Speyer, 5 por 100	94	100
Deuda Int.,	63½	70
Speyer, 4½ por 100	70½	80
Morgan, 5 por 100	94	—
Morgan, 5½ por 100	77	83
O. Públicas, 1945	31¼	33
Oblig. oro	21	40
Recibos de Depósitos de Obligaciones oro	12	25
Azúcar	70	90
Julio 1934, G. Morgan	75	90
Julio 1935, H. Morgan	64	80
Julio 1936, I. Morgan	62	82
Julio 1937, J. Morgan	60	80
Ayuntamiento, 1ra.	90	105
Ayuntamiento, 2da.	90	105
Centro Asturiano	36	50
Cervecera Inter.	26	40
Cervecera Inter. (Oblig. no hipt.)	8	12
Gas y Electricidad	90	100
Hav. Elec. Railway Co.	41	45
Hav. Electric Ry. Com., (Oblig. no hipt.)	8½	10
Jarcia de Matanzas	90	103
Nueva Fábrica de Hielo	90	100
Pap. Cubana, Serie B	75	95
Cuban Telephone Co.	70	82
Unidos	15	30

Acciones

	Comp.	Vend.
Cervecera Inter.	26	50
F. C. Consol. (Pref.)	3¾	4¼
Cuba Railroad, Pref.	6	8½
H. E. Utilities, Prefs.	18	22
H. E. Utilities, Pretes	7	12
Hav. Elec. Ry. Co., Pref.	4¼	8
Jarcia, pref.	26	40
Jarcia, Ex-Vdo. en acciones	26	40
Jarcia, com.	5	8
Licorera de Cuba	6	9
Naviera, pref.	10	16
Naviera, com.	1	3
Nueva Fábrica de Hielo	90	150
Nueva Fábrica de Hielo, beneficiarias	18	23
Teléfonos, pref.	25	35
Ferrocarriles Unidos	3½	4¾
Unión Oil Company	3	6

VALORES

Desde la apertura del mercado local de valores ayer, los bonos de Obras Públicas actuaron con tendencia alcista, operándose durante el día, en privado, desde 28½ hasta 30½ A este precio había más compradores después del cierre de la Bolsa; pero los vendedores estaban retraídos.

Se operó, también fuera de pizarra, en otros bonos de la República, que actuaron sostenidos hasta el cierre.

Diríase que quietos—pues muy poco se movieron durante el día—estuvieron los valores industriales y de servicios públicos.

El mercado cerró mucho mejor impresionado que en los días anteriores.

LA SECCION DE VIVERES DE LA LONJA DEL COMERCIO SE REUNIO AYER EN LA MAÑANA

Ayer por la mañana celebró junta general la Sección de Víveres de la Lonja del Comercio de la Habana, tratando asuntos de interés para la clase.

Primeramente conoció la junta las bases presentadas por el gremio de empleados de oficinas, consistentes en el establecimiento de una escala mínima de sueldos, así como del disfrute de una licencia de 15 días al año.

Una vez deliberado ampliamente sobre esas bases, fueron aceptadas, fijándose el precio mínimo para los mensajeros u «ofice boy» y en escala ascendente los demás sueldos.

Después se consideraron las bases de los vendedores del comercio, sobre las que no se tomó acuerdo definitivo, motivado a que requieren un municioso estudio.

Por último, después de tratarse de otros asuntos, se enfocó el problema que aun está pendiente, y el que constituye una seria amenaza para los almacenistas, toda vez que se ven impedidos de complacer a las dos partes. Nos referimos al cumplimiento de la ley del 50 por ciento.

FRUTOS CUBANOS EN NEW YORK

La Sección de Fomento y Expansión Comecial de la Secretaría de Agricultura y Comercio, ha recibido con fecha 28 del actual, del jefe de su Oficina Agrícola Mercantil establecida en New York, el siguiente cable:

«Ayer se subastaron 2,824 huacales de Piñas, las marcas «Astoria» «B.V.S.» «Campos», «Cubanita B», «Cubanita C», «Cubanita D», «Cubanita A. S.», «Leader», «Pride of Cuba», huacal de 18 a tres pesos sesenticinco; huacal de 24 de dos pesos diez a dos pesos setenticinco; huacal de 30 de dos pesos cuarenticinco a dos pesos noventa; huacal de 36 de dos pesos cincuenta, huacal de 46 de un peso sesenta a dos pesos, las demás marcas subastáronse de un peso sesenta a dos pesos treinta; se subastaron al precio promedio de do pesos cuarenticinco; también subastáronse en Boston, 540 huacales al precio promedio de dos pesos setenticinco. Temperatura favorable al mercado. Anuncian lluvias».

MERCADO DE MANTECA

Cierre ayer, en Chicago, por el hilo directo de Luis Mendoza y Compañía:

Julio	6.60
Septiembre	6.87
Diciembre	7.20
Granel	5.97

LA JUNTA DE ACCIONISTAS DE LA COMPAÑIA LA POLAR

Ayer tarde se celebró la Junta General Ordinaria de accionistas de la Compañía Cervecera Internacional, S. A., dándose cuenta del balance general de 31 de diciembre de 1933, y de la memoria que presenta la Junta Directiva en cumplimiento de los estatutos.

El Presidente, señor Nicolás Sierra, explicó el estado y marcha de la Compañía, actualmente. Los accionistas aceptaron esos informes y a propuesta del señor Julio B. Forcade, que representa más de cinco mil acciones, se acordó se convoque nuevamente a la Junta General, cuando terminen su trabajo los Auditores Americanos señores W. P. Field and Co.

MERCADO DE PIELES

Año anterior:

Septiembre	7.59
Diciembre	7.85
Marzo	7.95
Standard nuevo:	
Septiembre	8.40
Diciembre	8.70
Marzo	8.90

A LOS CLIENTES DE LA SOCIEDAD INDUSTRIAL DE CUBA

La Sociedad Industrial de Cuba, habiendo estado en huelga desde mayo 9 de 1934, desea informar por este medio que con fecha de ayer ha hecho un arreglo satisfactorio con sus antiguos obreros, todos los cuales han vuelto al trabajo otra vez, para empezar las actividades productivas de las plantas el viernes 29 del corriente, a la una de la tarde. Dichos obreros han formado una sección sindical local de los obreros de la fábrica, y por mediación de los representantes de dicho organismo han llegado a un acuerdo favorable con la Administración.

Deseamos informar a todos de este acuerdo entre los obreros y la Administración, haciendo saber que con fecha 29 del actual reanudaremos nuestras operaciones, y esperando dentro de poco tiempo después poder alcanzar nuestra producción normal y estar en condiciones de servir satisfactoriamente a nuestra apreciable clientela.

La Administración

Habana, junio 28 de 1934.

La National compró 41,000 scs. y McCahan 25,000 para el mes de Julio y principios de Agosto

También se hicieron importantes ventas de crudos de Puerto Rico a la base de 3.15 para embarque en próximas fechas. Perdieron los futuros de uno a dos puntos. Sostenidos los refinos

El mercado de crudos para prontas entregas, actuó ayer con tono más firme y estuvo más activo que durante el día anterior.

Se reportaron antes de la apertura estas dos ventas: 40,000 sacos de Puerto Rico, para comenzar a cargarse el 15 del próximo mes de julio, a la base de 3.15, a la National Sugar Refining, y un cargamento de la misma procedencia, de 4,200 toneladas, para empezar a cargar el 11 de julio, a la misma base de 3.15, a la refinería Savannah.

También se reportó ayer, que el total de las compras hechas el jueves por la American Sugar Refining, ascendían a 108,000 sacos, principalmente para embarque en la primera quincena del mencionado mes.

A la apertura del mercado fué ofrecido un cargamento y un lote de Puerto Rico, a la base de 3.15. Otra cantidad pequeña de la misma procedencia, había disponible a 3.20. Las ofertas de crudos de Cuba eran firmes al precio de 1.70 y 1.72 costo y flete. Los refinadores parecían dispuestos a pagar el precio de 1.70, pero para embarque en agosto.

Luego de abierta la Bolsa y hasta después del cierre, se hicieron las ventas siguientes:

Seis mil sacos de Puerto Rico, para llegar en julio 9, a la base de 3.15 a la refinería National.

Diez mil sacos de Puerto Rico, para despacho en julio 15, a la base de 3.15, a la refinería National.

Dos mil toneladas de las Filipinas, en lanchas en puerto de New York, a la base de 3.15, a la refinería American.

Veinticinco mil sacos de Cuba, para arribar el 3 de julio, al precio de 1.67 costo y flete, a la National.

Dieciseis mil sacos, también de Cuba, cargados, al precio de 1.68 costo y flete, a la misma refinería National.

Veinticinco mil sacos de esta misma procedencia—Cuba—para embarque en la primera quincena de agosto, a 1.72 costo y flete, a la refinería McCahan.

Las existencias de crudos en los almacenes afianzados de New York, eran ayer de 1.348.459 sacos, y el día anterior de 1.330.229 sacos.

La cotización «spot» de Willet and Gray el día 28: 3.15.

LOS FUTUROS

Los azúcares para entregas futuras abrieron en la Bolsa del Azúcar de 0 a 1 punto más bajos. El mercado carecía de iniciativa y actividad, siendo el volumen relativamente ligero. Las operaciones tuvieron un carácter mixto, encontrándose las casas comisionistas y del ramo a ambos lados del mercado. En los primeros momentos de la tarde, las cotizaciones estaban al mismo nivel de la apertura. Al cierra quedaron como sigue:

	Cierre del 28	Cierre del 29
Julio	1.67	1.66
Septiembre	1.72	1.71
Diciembre	1.81	1.80
Enero	1.83	1.81
Marzo	1.88	1.86
Mayo	1.92	1.91

Las ventas durante la sesión, sumaron solamente 17.000 toneladas en las distintas posiciones.

EL REFINADO

No experimentó variación durante el día. Actuó con tono sostenido. Fueron grandes las extracciones.

MERCADO DE LONDRES

Se hicieron ventas de crudos al equivalente de 0.94 libre a bordo Cuba. Luego pedían 0.97 los tenedores. Cotizaciones de la Terminal:

	Cierre del 28	Cierre del 29
Julio	4/8 ¼	4/9
Agosto	4/9	4/9 ¾
Septiembre	4/9 ½	4/10
Octubre	4/10	4/10½
Diciembre	4/11¾	5/ ½
Marzo	5/2	5/2 ½
Mayo	5/3 ½	5/4 ¼

Cotizaciones

NUEVA YORK, junio 29. Cotizaciones de hoy en la Bolsa de Nueva York:

Acciones: 435.540
Bonos: 9.320.400

COTIZACION DE LA PESETA

La peseta española se cotizó al cierre del mercado ayer, a razón de 7.29.92 por dólar.

COTIZACION DEL FRANCO

El franco francés se cotizó ayer al cierre del mercado a razón de 15.12 por dólar.

COTIZACION DE LA LIBRA

La libra esterlina se cotizó ayer en el mercado local a $5:05:1|4

HABANA CLEARING HOUSE

Las compensaciones de cheques entre los Bancos asociados al Habana Clearing House, ascendieron en la liquidación de ayer a la suma de $931.815.34.

Para SEMILLA
GUINEA

Escríbame:
Martí.—Camagüey
José Blanco
Martí. Camagüey

GODOY & MALARET
SEGUROS Y FIANZAS
(Insurance and Bonding)
Teléfono M-9866
AGUIAR 77
HABANA, CUBA

Bonos de Cuba

Cierre ayer, en New York, por el hilo directo de Luis Mendoza y Compañía:

	Comp.	Vend.
Cuba, Speyer, 5%	95	97¼
Cuba, Speyer, 4½%.	68½	76
Cuba, O. Públicas.	30	30⅞
Cuba, Morgan, 5½%	74⅛	81
Cuba, Morgan, 5%	94	—
Cuba Ry., 5%	26½	29
Cuba Ry., 7½%.	24½	26
Havana Electric, 5%	38	45
Havana Electric, 5½%.	8⅛	9⅝
Manatí Sugar	15¼	20
Eastern	15	15⅛
Cuba Norte, 5½.	37	37½

El Oro y la Plata

Al cierre ayer del mercado local del dinero, tomamos los siguientes datos:

Oro	
Compradores	60 P.
Vendedores	61 P.
Plata	
Compradores	5/16D.
Vendedores	3/16D.

MERCADO DE GRANOS

Cierre ayer, en Chicago, por el hilo directo de Luis Mendoza y Compañía:

Trigo:	
Julio	90¼
Septiembre	91⅛
Diciembre	92¼
Maíz	
Julio	58¼
Septiembre	60½
Diciembre	61¾
Avena	
Septiembre	43¾
Diciembre	44⅝
Trigo Winnipeg	
Julio	76⅝
Octubre	78½
Diciembre	79½
Centeno	
Diciembre	69¼

TABACO

Doscientos veinte tercios de rezagos y bancos de la nueva cosecha de Partido; sesenta de cabezas de Vuelta Abajo, también de la cosecha última; cuarenta y dos de rezagos viejos; ciento uno de clases de Remedios y otros lotes de esta misma procedencia, fueron las ventas de ayer en el mercado local de la hoja.

En el mismo entraron, procedentes de las zonas productoras, las partidas de tercios y pacas siguientes:

De Mataguá, para Menéndez y Compañía, 100.

De San Luis de Pinar del Río: para H. Duys y Cía. 113.

De San Diego del Valle, para Sobrinos de Antero González, 103.

De Ovas, para Menéndez y Cía, 50.

De Mataguá, para Constantino González y Cía., 100.

De San Luis de Pinar del Río; para Toraño y Cía, 22.

De Vega de Palmas, para H. Duys y Cía, 125.

MERCADO DE CAFE

Julio	7.57
Septiembre	7.73
Diciembre	7.84
Marzo	7.93
Mayo	8.02

MERCADO DE METALES

Cobre	7.85 a 7.90
Nickel	35
Plata	45⅝
Plomo	4.00
Zinc	4.55

OFICIAL

Secretaría de Sanidad y Beneficencia. Sub-Comisión Loca de Subastas del Servicio de Cuarentenas.

Hasta las 3 p. m. del día 2 de Julio de 1934, se recibirán en esta oficina, sita frente al muelle de San Francisco y la Lonja del Comercio, proposiciones en pliego cerrados para el suministro y entrega de VIVERES, en el Mariel, necesarios al Lazareto del Mariel, durante el ejercicio fiscal de 1934-1935 y entonces las proposiciones se abrirán y leerán públicamente.— Se darán pormenores a quienes los soliciten en la Secretaría de esta Sub-Comisión Local de Subastas, instaladas en la Jefatura de Cuarentenas, Habana Junio 20 de 1934.— **Dr. Arturo G. de Mora y Varona.**— Presidente de la Sub-Comisión Local de Subastas del Servicio de Cuarentenas.

21 al 30

M.E.C.D. 2016

SE SENALA AL DR. MIGUEL MARIANO GOMEZ COMO HEREDERO NATURAL DEL LIBERALISMO

De la Vida Política

MORALIDAD POLITICA Y PRONTAS ELECCIONES

La mayor parte de los menocalistas que encuentro en mis periódicas incursiones por los «cenáculos» y oficinas, son hombres de cuarenta años o más; los conozco desde mis primeras andanzas políticas, los he visto en todos los mítines del conservatismo y la Conjunción, bravos sargentos disciplinados y resueltos, fieles a un hombre y a una bandera, gloriosa una vez y deshonrada muchas veces en la vida nacional. He visto a estos sargentos ejerciendo funciones públicas, vestidos de limpio, con cinto de oro y solitarios de medio kilates, símbolos de la prosperidad fugaz de estos modestos facedores de reputaciones y valedores de grampillas letrados.

Estos hombres fueron un día dejados a la desbandada por sus Jefes; los he visto empeñar la hebilla de oro y el solitario; emporcar y raer sus trajes en la angustiosa búsqueda del sustento; andar sin rumbo mientras los fementidos prohombres del cooperativismo engordaban al amparo de la monstruosa extrangulación de las asambleas de los Partidos. Con Hevia, Dolz, Federiquito y Armando André, me alcé contra la Ley suspensiva de las reorganizaciones políticas, que propició estas monstruosidades. Recomendé en 1925 a Aurelio Alvarez, cuando los cooperativistas le cumpelieron a dimitir, que diese un «golpe de estado» con los Sargentos conservadores. No lo hizo Aurelio, ni lo han hecho los Sargentos; les veo en cambio, más viejos, más tristes, más resignados, en pasillos y portales, aguardando una sonrisa prometedora y un «shakehands» del Jefe; a lo mejor, el mismo Jefe de ayer; el que se escondía en el Capitolio rehuyendo la picada del humilde Sargento, y reaparece ahora, con un menocalismo «made in Miami», enfatuado. con aires de personaje, dispensando al viejo afiliado el honor de su saludo y la merced de su promesa.

Este menocalismo no puede gustarle ni a Menocal. Dentro del menocalismo tiene que generarse un movimiento de purificación «ab ovo», o dejará de ser un Partido de orientación nacional. El cooperativismo es un delito público que tiene que ser castigado con la muerte política; que vivan los líderes maculados, y que disfruten en paz sus gajes, bien o mal habidos; pero que no añadan la burla al despojo, y maten la fé de esos modestos Sargentos, porque puede ocurrir que entre ellos surja un Fulgencio Batista...

«» * «»

Ayer por la mañana se concedía extraordinaria importancia en todos los mentideros políticos, a la actitud que, de un momento a otro asumirá el Gral. Menocal, haciéndose leader de un estado de opinión latente: el de propiciar, de todos modos las elecciones generales para funcionarios y de Miembros a la Constituyente también, en un solo comicio, como medio de estabilizar la conciencia del país, haciendo que Cuba retorne a un estado de legalidad y que el pueblo de todos los matices, hombres y mujeres, jóvenes y viejos, los de hoy y los de ayer, determinen de una vez lo que debe ser nuestra Patria, rescatando para el futuro inmediato, el principio de autoridad en quienes deben regirnos. Junto con esta orientación del Gral. Menocal estará el Gral. Asbert, posiblemente Coyula, Cuervo Rubio y otros líderes políticos y revolucionarios bien conocidos.

No hacer esto, y no hacerlo enseguida, de modo inmediato y en forma imperiosa decía ayer uno de ellos, es mantener a Cuba en un estado de agitación peligroso. Hacer solamente elección de Constituyentes y no de funcionarios, es dilatar por tres años este estado caótico y de indisciplina general: No saber hasta dentro de tres años quien debe regirnos es poner la estabilidad de la República en una tembladera.

A la caída de Machado debió seguir una elección general. Pronto hará un año del magno acontecimiento y lejos de habernos encauzado estamos más anarquizados que nunca. Una elección inmediata hubiera dado el triunfo a los elementos revolucionarios más genuinos. Hoy nadie se atreve a afirmar tanto, con lo que van recobrándose muchas tendencias que antes no podían surgir y esto los primeros en reconocerlo son los revolucionarios; de suerte que a ellos mismos interesa que cuanto antes se realicen las elecciones. No hay principio de autoridad allí donde la autoridad es ilegítima y las funciones usurpadas. Los párrafos que ayer publicó DIARIO DE LA MARINA, de Melquiades Alvarez, parecen dictados para Mendieta. Una elección inmediata nos daría los Alcaldes, los Gobernadores, los legisladores, todos los funcionarios de todas las categorías, productos del pueblo y de las urnas. No importa que en algún caso aislado alguno sea espúreo o producto del fraude. En toda elección hay algún fraude y eso es inevitable. Pero el noventa y cinco por ciento bien electos, representan un estado de opinión, una orientación, y una autoridad del mandato que nada puede sustituir. Así es como la República estará gobernada por hombres civiles. Paralelamente, después, al asumir esas autoridades sus funciones, comenzará a hacerse la Constitución nueva, que es materia de grandes empeños. Nada que se haga como se está haciendo ahora tiene carácter definitivo. Y si en los meses posteriores se declara una guerra europea o asiática, en la que intervinieran los Estados Unidos, la situación en Cuba no podría variarse, porque nuestro territorio pasaría a ser un campamento de los americanos y nuestra política nacional quedaría fatalmente mediatizada.

Asbert piensa así y así piensan muchos del C. R. C. Ahora esperemos a que la tendencia surja y verdaderamente se acaudillen estas ideas de sentido común que todos piensan y pocos se atreven a expresar.

«» * «»

El reingreso de Miguel Mariano en el liberalismo está tratándose en «mesa redonda». El marianismo es un sector nacional de menor cuantía que aspira a tener una órbita de acción más importante, si no por la captación de electores, con la de recursos con que comprarlos; así piensan al menos quienes toman actitudes trágicas por que se les discuta el control de carteras, y guardan un discreto silencio y una «inquietante quietud» cuando la discusión por los intereses públicos es más apasionada.

Alberto C. VILA.

INFORMACION POLITICA

Extensa y reservada reunión celebraron destacados miembros del Conjunto Revolucionario ayer en la Secretaría de Sanidad.—La Comisión Mixta del Censo citada hoy.—Consejo extraordinario de Secretarios.—El liberalismo de Sancti Spíritus se une al Dr. Miguel Mariano Gómez.—Memorándum de la O. C. R. R.—El Directorio del Cerro de Acción Constructiva.—Actividades defensistas y del Partido Nacional Revolucionario.—Exposición del Frente Unico Nacionalista de Oriente.—Visitas al General Menocal.—Acuerdos de la Juventud Abecedaria.—Otras noticias interesantes de política

Desde las diez de la mañana, hasta las dos y media de la tarde de ayer, en el Despacho del Secretario de Sanidad, doctor Verdeja, encontrándose éste presente, estuvieron reunidos el Secretario de Obras Públicas, señor Daniel Compte, el Sub, Dr. Alonso Pujol, el doctor Martínez Fraga, el Comandante Miguel Coyula y otros miembros del Conjunto Nacional Democrático (antiguo Conjunto Revolucionario Cubano) que preside el General Mario G. Menocal.

La reunión, no anunciada por la prensa, causó extrañeza entre los políticos, militantes del Conjunto, que a diario concurren a la Secretaría de Sanidad.

Entre los comentarios escuchados por los reporters, pues, ninguno de los conferenciantes hizo declaración alguna, pudimos advertir que uno de los puntos tratados fué el de que el Conjunto Nacional Democrático se mantenga en constante contacto con sus correligionarios.

También supimos por algunos Sargentos del menocalismo, que en la reunión se trató de la confección de las bases de la organización del Partido Conjunto Nacional Democrático. Otros, sin embargo, dicen se trató de la crisis del Gabinete, con motivo de la retirada del ABC; y, finalmente, también se nos aseguró que había discrepancia de criterio en cuanto al actual Gobernador de Oriente, señor Gonzalo Pérez Andrés, ex-Senador de la República, con cuya designación no están muy conformes los elementos del Conjunto.

LA COMISION MIXTA DEL CENSO

Para las diez de la mañana de hoy están citados los componentes de la Comisión Mixta que estudia las bases para el Censo, adaptándole las enmiendas que fueron presentadas en el Consejo de Secretarios por el doctor Verdeja, Secretario de Sanidad.

Como se ha publicado, integran la Comisión los doctores Verdeja, de Sanidad; Suárez, del Trabajo, Compte, de Obras Públicas y Saladrigas, de Justicia, que ha renunciado a la Cartera, conjuntamente con sus compañeros abecedarios que formaban parte del Gobierno del coronel Mendieta. También integran la Comisión los señores Coyula, Santos Jiménez, Cué y Lliteras, todos pertenecientes al Consejo de Estado, aunque ya el último ha renunciado a su cargo, como abecedario que es.

Según fuimos informados, esta reunión ha de posponerse, pues hoy, a la misma hora, diez de la mañana, está convocado un Consejo de Secretarios Extraordinario.

LA O. C. R. R. SERA MUY EN BREVE PARTIDO POLITICO

El Secretario del Ejecutivo Central de la O. C. R. R. nos envía para su publicación el siguiente:

MEMORANDUM

1.—Después de un amplio examen del panorama político que presenta el pueblo de Cuba y de un estudio meditado acerca de la posición que ante la opinión pública ha adoptado la O. C. R. R., esta Comisión Mixta, evacuando el cometido que se le encomendara, viene por este medio a rendir su informe, que condensa la ponencia que rindió oportunamente el Dr. Nicasio Silverio y Sainz, en la seguridad que será aceptado por ese Organismo, en los siguientes principios:

2.—Los elementos de perturbación y anarquía que, como secuela lógica, hicieron su aparición a la caída del régimen dictatorial de Machado, persisten en todos los sectores de la vida nacional.

3.—La economía nacional, en crisis desde hace años, necesita una preferente atención mediante un programa revisionista de los tratados actuales y de fomento del trabajo nacional y la agricultura mediante la multiplicación de caminos y carreteras secundarias.

4.—Los problemas sociales agravados por los manejos políticos de tipo exótico exigen una inmediata depuración de modo que el obrero se sienta amparado por las leyes protectoras y que los logreros del falso obrerismo se amolden a los principios democráticos y acaten las leyes, o desaparezcan por imposibilidad material de desarrollrse en Cuba.

5.—La política necesita una nueva ordenación y hombres nuevos o renovados, política diáfana y de ideas, programas que constituyan compromisos ineludibles de los hombres con los partidos. A esto, como mínimum, aspiró nuestra revolución.

6.—La oposición es un instrumento de gobierno y muy valioso.

7.—El fundamental deber de un gobierno es mantener el orden a todo trance, cueste lo que cueste y velar por los principios de la Autoridad.

8.—La Revolución se hizo para bien de todos los ciudadanos de Cuba y para cuantos conviven al amparo de nuestros códigos. Todo ciudadano que no tenga responsabilidades ante las leyes tiene derecho a los beneficios de las leyes. Hicimos la Revolución en nombre de la Ley: y la Ley no conoce de más distingos entre ciudadanos que el de los delincuentes y los honrados.

9.—Los que lucharon y murieron en la epopeya de nuestra independencia, no cayeron pensando que la revolución se hacía solo en provecho de la minoría que se batía denodadamente en la manigua criolla, y al terminar el ciclo revolucionario contra la metrópoli, supieron escoger para que dirigieran el país en las tareas de la paz, los elementos civiles mejor preparados o a los que, partícipes de sus ideologías, no tomaron nunca una acción personal y violenta en los campos de batalla.

10.—Los núcleos revolucionarios, u oposicionistas contra Machado, no lucharon tampoco por crear en Cuba una casta cubana de vencedores y otra casta cubana de vencidos; lucharon los revolucionarios, ya individualmente, o ya en grupos por lo único digno que merecía tanto sacrificio, esto es: por la reintegración, por la devolución al pueblo cubano de todos sus derechos, convirtiéndolo en artífice y autor de sus propios destinos. No se hizo la revolución para provecho y beneficio de unos pocos, sino para que toda la nacionalidad se aprovechara de la cesación de un régimen oprobioso, que lo mismo destruía las fuerzas económicas como las proletarias o políticas de la Nación y para que éstas en discusiones libres y en un ambiente de amplia democracia que había fenecido, usufructuara en provecho de la comunidad, integralmente y sin cortapisas, los derechos inmanentes y sagrados que son su único patrimonio.

11.—La revolución en todas las etapas de su evolución fué martirio, fué sacrificio, fué dolor, y no cumplirá su misión histórica si a costa de esos sufrimientos y martirios, intenta crear en Cuba una oligarquía de revolucionarios más o menos legítimos, ya que de continuo, pasó a paso, a sabiendas, está estructurando con ello la formación en Cuba de otro régimen de tiranía, peor mil veces que el unipersonal de Machado ya que estará integrdo por toda una pseudo casta que se irá reproduciendo así misma a medida que las necesidades del momento se lo aconsejen.

12.—No es posible confundir, sin grave daño para nuestra nacionalidad y sin sembrar con ello la semilla de eternos odios entre cubanos, a los que responsabilizados de modo cierto, políticos o no, con aquél régimen, hoy mismo disfrutan de caudales mal habidos en playas extranjeras o sufren sus sanciones, hasta ahora bien débiles, en los penales de la nación, con el resto de nuestros conciudadanos que tienen derecho y deben de seguir los destinos de nuestra patria común.

13.—La O. C. R. R., organización ampliamente democrática que nació en el pueblo, en él se nutrió y captó sus mejores elementos, debe, sin más demora convertirse en un poderoso órgano de la opinión pública, haciendo en breve espacio de tiempo su conversión en Partido Político, para, por su medio, hacer llegar a nuestro campesinaje, a nuestro proletariado, a nuestras fuerzas vivas la única verdad que presidió a su fundación y la única que explica aún hoy su existencia: la de que hemos luchado y seguiremos luchando, por reintegrar al pueblo, totalmente, íntegralmente, todos sus derechos que le fueron hurtados, sin hacer distinción entre los ciudadanos ni por su raza, ni por su credo ni por más distingos que los que prevengan de su gestión personal.

LUIS VARELA DIAZ, Secretario de a Comisión Mixta de la O. C. R. R. Certifico:

Que el memorándum anterior es copia exacta, en lo pertinente del aprobado por el Ejecutivo Central de esta Organización.

Y para su publicidad, expido esta certificación en la Habana, a veintiocho de Junio de mil novecientos treinta y cuatro.

LUIS VARELA,
Secretario.

UNA CONFERENCIA EN LA CASA DE LOS APRISTA SESTA NOCHE

Esta noche, en el local del Partido Aprista, Neptuno 218, entre Soledad y Aramburu, el Sr. Miguel Luís de Landdaluce pronunciará una conferencia con el tema siguiente: ¿Que es aprismo?. La entrada es libre.

TOMO POSESION EL DIRECTORIO DEL CERRO DE ACCION CONSTRUCTIVA

Ha quedado constituído en el Cerro el Directorio de «Acción Constructiva del Conjunto Nacional Democrático', acto que resultó animadísimo por el entusiasmo con que se llevó a efecto y la cantidad de personas que acudió.

La Comisión designada por el Directorio Central para la constitución de dicho Barrio estaba compuesta por los Sres. Alberto Navas, que presidió, Luís E. Llano, José G. Du-defaix, Emilio del Junco, Dr. Alejandro Muxó, José Acosta, Juan Muñoz, Dr. Eduardo Alfonso, Nicolás Inchaurtieta, Simón Calero, y en la Secretaría el Sr. Rafael Espín.

Ocupó la Mesa Presidencial la Sra. Rosario Martínez Vda. de Cuesta, como deferencia a su esposo desaparecido, viejo y constante luchador del Barrio del Cerro.

Una vez abierta la sesión y explicados los motivos de la misma, hicieron uso de la palabra entre otras personas, el Dr. Jorge Casuso, el Sr. Arsenio Oropesa, Rafael Espín, Anselmo Hernández, Mario Goderich, y el Sr. Luís Quiñones de la Osa, los cuales fueron muy aplaudidos.

Se sometió a la Asamblea y fué elegida por aclamación la siguiente Directiva:

Presidente: Jorge Casuso; Primer Vice: Fernando Vildosola; Segundo Vice: Dr. Jorge de la Llama; Tercer Vice: Alfredo de la Terté; Cuarto Vice: Julio Regueira; Quinto Vice: Gregorio Riso; Sexto Vice: Ernesto B. Beguerie. Secretario de Actas: Arsenio Oropesa; Vice Secretario de Actas: José Casso Pujol. Secretario de Correspondencia: Mario Goderich; Vice Secretario de Correspondencia: Ernesto Hidalgo. Tesorero: Francisco Guzmán; Vice Tesorero: Modesto Luís Gómez Rubio.

Vocales:—Félix Ugarte, Francisco Camuso, Clemente Ugarte, Amado Zayas, Julio Rivero Leonard, Eladio Llata, Félix Sandoval; Manuel Herrera; Francisco Somanillo; Eleucepo Molino; Edelberto Kesses, José R. Vidal. Vocales de Honor: Guillermo Piedra; Vicente Salazar; Oscar Arias, Enrique Audraín; Ricardo Pallí; Ricardo Zayas; M. Pazo; Juan G. González Vivó; Ramón Calá; Miguel Garzón; Federico la Paz; Pedro Lázaro Cuesta, Lázaro Cuesta.

Antes de terminar el acto, hizo uso de la palabra el señor Juan Muñoz y Flores, haciendo un elogio del señor Alberto Navas.

Dijo el señor Muñoz que aquel acto revestía doble importancia, por haber sido presidido por el señor Alberto Navas, quien a sus méritos personales, unía la condición de ser amigo inseparable del caudillo de las Tunas.

Agregó que hacía más de treinta años que el señor Navas actuaba en política y que estaba dispuesto a seguir luchando con los mismos arrestos y entusiasmos de su juventud.

De entre las comisiones que asistieron a la toma de posesión, el reporter anotó algunos nombres.

La del Barrio de Puentes Grandes, que presidía el señor Antonio Albistu, la integraban los señores Francisco Duany, Vicente Salazar, Anselmo Hernández, Francisco Domínguez, Sebastián Román, Basilio Rey, Manuel Novellas, José María Alvarez, Virgilio Castellanos, Simón Calero, Julio Bello y Sabino Azcuí.

La de Jesús del Monte la componían los señores Juan Muñoz, Felipe Hernández, Luís Cobián, el doctor Miguel Mayor y nuestro querido compañero René R. Ojea.

Por Santa Clara asistieron el doctor José Antonio Pérez Rivero y el señor Joaquín Chamizo.

Por Villanueva, el doctor Eduardo Alfonso y los señores Guillermo Castillo y Francisco de la Luz.

Por Manuel de la Cruz, Panchito Martínez, José Usán, José González, Roberto Duarte y Francisco Falero.

Por Marianao, los señores Aurelio Sánchez, Arístides de la Torre, Ricardo Sánchez y José Ayala.

Por el Vedado, los señores Enrique Valdespino, Carlos Alfonso y Miguel Angel Alfonso.

Por Medina, el Ingeniero Luís Llano, el doctor Alejandro Muxó y los señores Rafael Espín, Emilio del Junco y Francisco Pérez.

Por Colón, Pablo Roque Miranda, José Hernández Alba, Francisco Pereira y Claudio Vega.

El acto fué amenizado por un septeto, terminando a las 12 de la noche, en medio de gran entusiasmo y dando vivas al General Menocal.

EL LIBERALISMO DE SANCTI SPIRITUS SE UNE AL DR. MIGUEL MARIANO GOMEZ

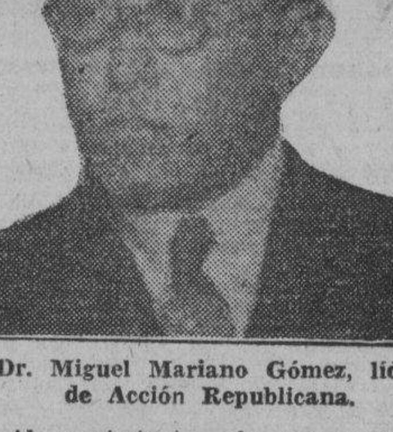

Dr. Miguel Mariano Gómez, líder de Acción Republicana.

Al movimiento de acercamiento surgido entre lo que podemos llamar liberales históricos y los pertenecientes a Acción Republicana—que preside el Dr. Miguel Mariano Gómez, ha respondido el término de Sancti Spíritus, reuniéndose en la residencia del ilustre mambí Enrique Pina y Jiménez entre representativos de ambas tendencias, consignándose que el natural heredero del liberalismo de la República lo es el hijo del ilustre caudillo de Arrroyo Blanco.

En efecto, se acordó dirigirse al doctor Miguel Mariano Gómez, interesando se activen las conferencias que se celebran, para confundir en un gran Partido ambas colectividades.

Además, los reunidos acordaron dirigir al Dr. Gómez el siguiente telegrama:

Dr. Miguel Mariano Gómez.
Habana.

Anoche reuní en mi casa grupo liberales y otros de tu Acción Republicana. Todos anhelaron fusión todas las ramas para levantar el grande y nunca deshonrado Partido Liberal Histórico. Te excitamos rápida resolución fusión en proyecto.

Enrique PINA.

LOS DEFENSISTAS ACTIVAN SU CAMPAÑA EN LOS TERMINOS DE LA PROVINCIA

Una comisión del comité Provincial del Partido «Defensa Nacional», compuesta por Rodolfo Orozco, Esteban Zamora, Juan Blanco y José Núñez, recorrieron los términos de Tapaste, Cuatro Camino, Portugalete y Sn. José de las Lajas, donde se entrevistaron con los líderes José Núñez, Catalino Mesa y Secundino Conde encontrando mucho entusiasmo por todos lados.

REUNION DE LOS DELEGADOS DE BARRIO DEFENSISTAS

Se reunió anoche el comité gestor de los defensistas de la Habana que preside el joven abogado Dr. Eugenio Llanillo, con la concurrencia de más de 30 barrios, acordando nombrar a los señores Eduardo Ferrer, Carlos Parlá, Arturo Villanueva para entrevistarse con los componetes del barrio de Manuel de la Cruz, y citar a todos los barrios para una próxima reunión el miércoles 4 de julio en la calle 1o. número 13 en el Vedado a fin de nombrar los delegados de barrio que faltan.

NACIONALISTAS DE SANTIAGO DE CUBA

El «Frente Unico Nacionalista» de Santiago, formado por las entidades que más tarde se consignan y certificado por el Comité Ejecutivo Municipal provisional de dicho Partido, ha presentado la siguiente exposición:

Al Hon. Sr. Presidente de la República.

A los Sres. Secretarios de Despachos y demás Miembros del Ejecutivo Nacional:

LA ENTREVISTA MENDIETA-MENOCAL

La noticia de una entrevista que celebrarían en horas de la tarde de ayer el Sr. Presidente de la República, coronel Carlos Mendieta, y el ex-presidente General Mario G. Menocal, máxima figura del CRC. agitó las redacciones de los periódicos de la tarde. ¿Dónde se reunirían tan conspicuas personalidades? Todas las indagaciones resultaron infructuosas.

Luego llegaron otras impresiones: posiblemente la entrevista tendría lugar en el día de hoy.

Sin embargo, anoche se daba por cierto en Palacio que el coronel Mendieta y el general Menocal habían almorzado juntos en la finca del primero.

CUERVO RUBIO EN PINAR DEL RIO

Con motivo de celebrar la autora de sus días su onomástico, se dirigió ayer a Pinar del Río el ilustre médico y prestigioso político, líder del Conjunto Revolucionario Cubano, Dr. Gustavo Cuervo Rubio, quien de nuevo estará en la Habana en la mañana de hoy reintegrándose a las agobiantes actividades de su cargo, en el que, sea dicho con toda justicia, ha sido una revelación.

Los abajos firmantes, cuyos concurrentes forman el «Frente Unico» del Partido «Unión Nacionalista» de esta Ciudad, reunidos en la noche del 22 de los corrientes, en su local social, con el fin de dejar aunadas todos sus intereses bajo una sola ideología, a usted respetuosamente exponemos:

Primero:—Que este «Frente Unico», queda definitivamente constituído, mediante la aprobación unánime de los miembros que en número de 3 por cada Sector, concurrrieron a dicho acto, cuya finalidad tiene por objeto, además de amparar y respaldar la actitud asumida por ese Ejecutivo, en estos momentos difíciles para Cuba, la de mantenernos unidos, para la justa reclamación de nuestros derechos, hoy dejados en olvido, apesar de todos los sacrificios persecuciones, o infinidad de penalidades pasadas por obtener la caída del tirano y poder así, sentirnos ufanos de haber conquistado para nuestro glorioso nacionalismo el galardón que supimos conquistar por medio de nuestros esfuerzos y nuestras luchas.

Segundo:—Este «Frente Unico», queda constituído, desde hoy, por las siguientes Agrupaciones. todas del mismo credo político: «Tercio Nacionalista» «Agrupación Nacionalista» «Juventud Nacionalista» «Cámara Secreta Revolucionaria» «Juventud Cívica Unión Nacionalista» «Directorio Provisional Municipal Nacionalista» y «Centro Revolucionario de Oriente», que tendrá la misión de procurar, por todos los medios posibles, sean respetados los derechos que cada colectividad de las ya ennumeradas ha sabido conquistar en el terreno de la oposición, frente al desgobierno de Gerardo Machado Morales.

Tercero:—Que encontrándose en litigio, nuestra Alcaldía Municipal habiéndose propuesto a ese Ejecutivo, UN CANDIDATO DE TRANSACCION, apoyado formalmente por todos los sectores ya citados y cuyo candidato lo es, con el CARACTER DE UNICO, el comandante Sr. Manuel J. de Granda y Odio, hombre que reune todas las cualidades indispensables requeridas para el buen cometido de ese importante cargo. El Sr. Granda fué propuesto como el primer candidato para ocupar la Alcaldía a raíz de la caída de Machado.

Cuarto:—En nombre de PAZ y EL ORDEN, y como medio de disipar la densa niebla pedimos solemnemente que, A LA MAYOR BREVEDAD POSIBLE, sea designado el comandante Sr. Manuel J. de Granda y Odio Alcalde Municipal de facto de la Ciudad de Santiago de Cuba, en la seguridad de que así únicamente, se podría obtener la debida tranquilidad colectiva y espiritual, ya que la presencia del militar en los asuntos civiles, no solo puede traducirse en recelos personales, sino como constitutivo de una perenne amenaza a la vida civil, de donde emanan los ciudadanos del porvenir.

Quinto:— Nuestra petición está además robustecida con las siguientes entidadesh obreras y sociedades culturales de esta ciudad: «Casino Cubano' «La Unión» «Unión Democrática» Consejo Territorial de Veteranos de Oriente» «Gremio de Estibadores y Braceros» «Club San Carlos» «Gremio de Chauffeurs» «Gremio de Albañiles y Talabarteros» «Transportes» «Chequeadores y Tarjadores del Puerto» «Estibadores y Braceros del Puerto» y «Asociación de Pescadores de Oriente», cuyas colectividades, individualmente, cursaron telegramas al efecto, al Hon. Sr. Presidente de la República, en los días 14 de mayo ppdo. y 16 de los corrientes, cuyos originales obran en nuestro archivo, debidamente firmados por sus respectivos directivos.

Sexto:—Que Oriente, nuestra región libertaria, no puede continuar relegada al plano del olvido y menos permitir que se le venga desposeyendo, de lo que, con legítimo orgullo, siempre ha sabido conquistar: LA LIBERTAD Y EL DERECHO; y es por ello que hoy, reunidos todos, bajo la misma bandera pedimos a ustedes la solución inmediata de nuestro problema político, ya que día, tras día, nuestros anhelos se ven desfraudados con aviesas promesas de solución.

Para terminar, queremos hacer constar, que ha llegado a nuestro oídos, que por influencias caprichosas, ejercidas cerca de distintos miembros del nacionalismo en la Capital de la República y de los Secretarios de despacho, tratan de sorprender la buena fé de éste y la del Hon. Sr. Presidente de la República para que designe Alcalde Municipal, a una persona que es repudiada por toda la sociedad de Santiago de Cuba, sin distingos de matices políticos, por cuyo motivo, PROTESTAMOS ENERGICAMENTE POR MEDIO DE LA PRESENTE EXPOSICION; y de los sucesos que pudieran ocurrir con dicha designación sería el único responsable el Gobierno de nuestra República, por tratar de imponernos una Autoridad a quien el pueblo no acataría.

El «Frente Unico de la Unión Nacionalista», que representamos, eleva así mismo a las Autoridades, a quienes va dirigida esta exposición, NUESTRA MAS ENERGICA Y VIRIL PROTESTA, por la preterición injustificada en que se tiene a los nacionalistas de esta Provincia en los distintos departamentos de la Administración y Secretarías del Ejecutivo, y hay que tener en cuenta que Oriente ES TODO Y SIN ORIENTE, NADA; y que ya se acerca el día en que tengamos que ir a los Comicios para elegir los hombres que regirán nuestros destinos: ALERTA PUES, QUE EN LA LUCHA ESTAMOS!

Por todo lo expuesto, Hon. Sr. Presidete y demás funcionarios del Ejecutivo, les reiteramos, una vez más, sean cubiertas, a la mayor brevedad posible, por elementos civiles, los cargos de Gobernador y Alcaldías Municipales de esta Provincia y especialmente, nuestra petición en favor de nuestro correligionario, el comandante Sr. Manuel J. de Granda, para la Alcaldía Municipal de esta Ciudad.

Santiago de Cuba, 22 de junio de 1934.

Por el «Tercio Unión Nacionalista.
(Fdos) Santiago Parra, Augusto Mariño, Ambrosio Casañas.

Por la «Agrupación Nacionalista:
(Fdos). Miguel López, V. José Stable, Ramón Ibarra.

Por la «Juventud Cívica Nacionalista».
(Fdos). Pascual Rodríguez, Vicente Lefrebre, Herminio Salmón.

Por el «Directorio Provisional Municipal Nacionalista».
(Fdos). Carmelo Salmón, José González, Juan Rodríguez.

Por el «Centro Revolucionario de Oriente».
(Fdo). Luís Gervet, Enrique Arrazola, Walfrido Rodríguez.

Por la «Cámara Secreta Revolucionaria»:
(Fdos). Miguel Castillo, Leoncio Jarques, Marcelino Pérez.

CERTIFICO:—Que la presente EXPOSICION, es copia fiel de su original, que obra en poder del FRENTE UNICO UNION NACIONALISTA». Santiago de Cuba 23 junio de 1934.

Carmelo Salmón, Presidente, **Luis Gervet**, Secretario.

VISITA AL GENERAL MENOCAL

En la mañana de ayer y acompañados de nuestro compañero señor Lucas Sáinz Bolívar, visitaron al General Menocal, en su residencia de Calzada y H. una Comisión del Conjunto Democrático Nacional, compuesta de los señores Pedro Camero, Delegado en el Rincón, H. Fleitas, Ramón Sáinz, Andrés Lamigueiro y Juan Guzmán, quienes le entregaron una documentada exposición sobre problemas políticos de los Términos de Santiago de las Vegas y el Rincón, respectivamente. El Sr. Sáinz, que llevaba la representación de la expresada Comisión, explicó al General Menocal, asuntos de gran transcendencia para la orientación del Partido C. D. N. en aquellos Términos. El General Menocal expresó su satisfacción por la visita y prometió estudiar el asunto con atención y resolverlo a la mayor brevedad posible.

Muy complacida salió la Comisión de las atenciones recibidas del General Menocal.

UN MANIFIESTO DE JUVENTUD ABECEDARIA

El Comité Ejecutivo de Juventud Abecedaria, que preside el doctor Sánchez Govín, nos envía, con el ruego de que sean publicados, los acuerdos siguientes:

Declaración de principios.

«Juventud Abecedaria», Institución organizada y constituída por celulados y simpatizadores del ABC y como avanzada política del mismo, que ha hecho suyo su programa, que alienta igual ideología y sustenta idénticos principios, frente a la actual situación, tiene el deber de hacer y hace la siguiente

Declaración de principios:

PRIMERO: Juventud Abecedaria hace suyo en todas sus partes el Manifiesto lanzado por el ABC y aplaude y se solidariza con su actitud separándose del Gobierno de Concentración en tanto no sean atendidas sus justas demandas; toda vez que las mismas no están inspiradas en otro sentimiento que el engrandecimiento de la Patria y la consolidación del ABC, como Organización responsable de los destinos de la República.

SEGUNDO: Juventud Abecedaria le ratifica al Consejo Central del ABC su confianza y estimación por su cívica, patriótica y digna actitud frente a los acontecimientos actuales.

TERCERO: Juventud Abecedaria excita al celo de sus afiliados para que con todo entusiasmo sigan prestando su apoyo y mantengan la misma cohesión y disciplina que caracteriza al ABC.

CUARTO: Juventud Abecedaria condena con asco e indignación, la forma alevosa y criminal con que se han atacado y asesinado las masas abecedarias con motivo de la Concentración Nacional efectuada el día 17 del actual, muestra su orgullo ante el brillante espectáculo ofrecido al pueblo de Cuba y ante el valor espartano de la mujer abecedaria, descubriéndose reverente ante los caídos, jura solemnemente que on ha de cesar en su lucha hasta no hacer de esta Patria una República respetable y respetada, orgullo de sus hijos, por sus virtudes cívicas y sus méritos ciudadanos.

QUINTO: Juventud Abecedaria protesta del abandono por parte de los poderes públicos de su elemental deber de mantener a disposición de las autoridades judiciales a los directamente acusados y sorprendidos infraganti como autores de la «massacre» de los días 16 y 17 del actual.

Comité Ejecutivo de Juventud Abecedaria. — El ABC es la esperanza de Cuba. — Todos Unidos Bajo la Bandera del ABC. — Juventud Abecedaria es la realidad política del ABC.

ANUNCIOS CLASIFICADOS
DE ULTIMA HORA

ALQUILERES

a1 HABANA

ALQUILO ALTOS MODERNOS, EN Infanta 105, entre Santo Tomás y Benjumeda, muy fresca, por dar a dos calles, sala, comedor, tres habitaciones, baño completo y cuarto para criados, Precii: $20.00. Informan en bajos. A-1

SE ALQUILA BARATISIMA, LA planta baja de Florida 41, esquina a Esperanza. Acabada de pintar. Llave en los altos. Informes: Muralla 98, departamento 505.

SE ALQUILA, EN BELASCOAIN NU-mero 125, entre Reina y Estrella, preciiso, fresco y ventilado primer piso, compuesto de 3 habitaciones, cocina de gas y demás comodidades. Para más informes: Manzana de Gómez 240. Telf. A-4893. A-1

a2 VEDADO

MAGNIFICAS CASITAS LO MEJOR del Vedado, calle 19 No. 521 entre 16 y 18, a una cuadra 23, compuesta sala, dos habitaciones, cocina, patio, servicio y ducha. Alquiler $10.00 con luz. La llave e informes en el Departamento No. 2 teléfono F-4271.

EN $20.00 GRAN GANGA
14 No. 169 entre 17 y 19, Vedado. Casa de 4 habitaciones, 2 baños, portal sala, comedor y lavaderos al fondo.

VEDADO: 15 ESQUINA 10, CHALET moderno, jardín, portal, sala, comedor, cocina, cuarto criados y garage, en los bajos y 5 habitaciones, 2 baños intercalados y otras comodidades, en los altos una buena habitación azotea. Informan: Manzana de Gómez 240. Telf. A-4893 A-2

a3 CERRO y PALATINO

EN EL REPARTO PALATINO, UNA casa, sala, dos cuartos grandes, baño moderno, agua corriente, $8.00, Tercera 31, Figueroa. A-3

a4 MARIANAO y sus PPTOS.

REPARTO MIRAMAR: CALLE 30, entre Tercera y Quinta Avenidas. Alquílase, $35.00. chalet una planta, garage, muchas comodidades. Dueño: Infanta 8, segundo piso, cerca San Lázaro. A-4

a5 J. del MONTE y la VIBORA

VIBORA: SE ALQUILAN LOS AL-tos de O-Farrill 35, terraza, sala, cinco habitaciones, comedor al fondo, hall central, baños intercalados, cuarto y servicio de criados. Alquiler 20 pesos. Llave en los bajos. Informes: Telf. F-5000. A-5

ALQUILO, EN CARMEN Y LUZ CA-ballero, (Víbora), chalet espléndido, con gran terreno para jardín, sala, comedor, cinco habitaciones, espléndidos baños, garage, gas, etc. Informan: Manzana de Gómez 240. Telf. A-4893. A-5

JESUS DEL MONTE: ALQUILO AL-tos, Princesa esquina San Luis, sala, cuatro cuartos, baño intercalado, comedor, servicio criados. Informan: Café «Vista Alegre». U-1896 y U-6862. Llave, Carbonería. A-5

LUYANO

ALQUILO, EN CONCHA Y GUASA-bacoa, bajos y altos, con sala, 3 habitaciones, baño y cocina, desde 12 pesos. Informan: Manzana de Gómez 240. Telf A-4893. A-7

b1 NAVES y LOCALES

SE ALQUILA, EN HABANA Y MU-ralla, hermosa casa de tres plantas, apropósito para almacén o depósito, con algunas habitaciones para vivienda. Precio ae situación. Informes: Manzana de Gómez número 240. Telf. A-4893. B-1

ALQUILO, EN LUZ Y OFICIOS, LO-cal de esquina, propio para establecimiento, con varias divisiones y servicio. Informan: Manzana de Gómez 240. Telf. A-4893. B-1

EN OBISPO NUMERO 22, FRENTE a Secretaría de Hacienda, amplio local para establecimiento, con vidrieras al frente. Precio reducido. Informan: Manzana de Gómez 240. Telf. A-4893. B-1

PROXIMO A DESOCUPARSE, UN local popio para establecimiento, en la Calzada de Monte números 410 y 412, casi esquina Tejas. Informes en Escobar número 10, altos, de 12 a 3.

ALQUILO LOCAL ESQUINA, PRO-pio para comercio o industria, puertas metálicas, en Benjumeda y Plasencia, media cuadra de Infanta. Muy barato. Informan: Universidad 15.

CUBA ESQUINA A MURALLA, ES-pléndido local para almacén o establecimiento, más de 1.000 metros superficiales, junto con el primer piso de la casa, 3 espaciosas habitaciones, piso mármol y servicios. Precio, arreglado situación. Informan: Manzana de Gómez 240. A-4893. B-1

ALQUILO NAVE POZOS DULCES
No. 3, casi esquina Lugareño, 600 metros, cielo raso, propia para almacén, depósito, industria. Precio: $35.00. Informan en la misma. Teléfono U-2311. B-1

SE ALQUILA PARA INDUSTRIA O almacenes varios salones con pisos de cemento y techos de azotea, con una superficie de 3,000 metros cuadrados. Hay instalaciones eléctricas, de vapor y agua, con grandes depósitos para ésta. Con frente a dos calles asfaltadas y a dos cuadras de la calzada del Cerro. En los altos se alquila también una espaciosa casa de mampostería y azotea, 5 cuartos, gran terraza, etc. Para informes y llave, en Falgueras 18 altos oficina, de 8 a 12 a. m. B-1

ALQUILASE MAGNIFICO LOCAL, Infanta 8, entre San Lázaro y Jovellar. Prosperará cualquier negocio en Avenida ancha, sombra, de gran movimiento, $25.00. Dueño, en los altos. B-1

b3 DEPARTAMENTOS

SE ALQUILA UN DEPARTAMENTO en azotea, dos habitaciones, comedor y servicio, en $15.00, Villegas 4, altos, por Monserrate. B-3

b4 HABITACIONES

CONSULADO 56, 58 Y 60, ALTOS, entre Genio y Refugio y Consulado 92-A., altos, entre Colón y Trocadero, para personas decentes y cumplidoras. Habitaciones y apartamentos, con baño privado, luz y derecho a garage, con o sin comida. B-4

SE SOLICITAN

s1 CRIADAS y CRIADOS

VIBORA. EN AVENIDA MORELL número 17, entre Luz y Zayas, Loma de Chaple, se solicita española, joven que duerma en la colocación y sepa cocinar bien. Si no que no se presente. Se exigen referencias. S-1

NECESITO MATRIMONIO BLANCO, sin niños para limpieza edificio chico, no doy sueldo pero habitación buena y patio con lavadero, servicios lavabo etc. y luz en compensación. Quiero personas decentes, trabajadores referencias, no curiosos, asunto serio. Calle 9a No. 16 entre H é I, Vedado. Apartamento 2, Sr. López, sólo de 9 a.m. a 8 p.m. S-1

SE SOLICITAN

o1 CRIADAS Y CRIADOS

SE SOLICITA UNA ESPAÑOLA, PA-ra criada de mano, en I. número 150, entre 15 y 17.

s2 COCINERAS y COCINEROS

SE SOLICITA MUJER BLANCA MEdiana edad para cocinar y limpiar matrimonio y niño pequeño $6.00 y comida, no duerma en la colocación. Edificio Alfaro, Departamento 38, Calzada y M, Vedado S-2

SE SOLICITA UNA BUENA COCI-nera de color que duerma en la colocación en G No. 42 entre 17 y 19.

SE SOLICITA MUCHACHA ESPA-ñola, para cocinar y limpiar, para 2 personas. Sueldo: $10.00. C. y 29, altos, Vedado. S-2

s3 MANEJADORAS

SE SOLICITA UNA BUENA MANE-jadora que hable inglés, para cuidar niños y ayudar algunos quehaceres en G No. 42, bajos, entre 17 y 19. Tiene que tener referencias. S-3

SOLICITO MANEJADORA, CON RE-ferencias. Si sabe inglés, mejor. Que no le importe ir por dos meses al campo. Sueldo: $10.00. De 9 a 12, 14 número 6, entre Calzada Columbia y Avenida Alturas Almendares.

SOLICITUDES VARIAS

SE SOLICITA HOMBRE JOVEN PA-ra trabajos en el campo, diligente, con referencias. Sueldo $10, casa y comida. Informan Línea No. 36, bajos). S-14

SE OFRECEN

s1 CRIADAS y CRIADOS

SE DESEA COLOCAR UNA JOVEN española, de criada de mano. Sabe servir a la rusa y no le importa ir al campo. Tiene referencias. Sabe planchar ropa fina de señora. Calle 4 número 230, entre 23 y 25.

SE OFRECE JOVEN PARA CUAR-tos, sabe repasar y cumple con su deber; en la misma cocinera, no importa demás quehaceres, si es matrimonio solo, desean casa de moralidad. Calle 17 No. 45 entre G y Ho. O-1

ENGLISH SPEAKING COLOURED girl seek position as nurse made or general help has reference. Calle 11 núm. 118, entre 22 y 24, Vedado. Telf. F-2394. Call May. O-1

SE DESEA COLOCAR UNA JOVEN del país, para criada de mano, cuartos, comedor o manejadora. También entiende de cocina, es formal, limpia y trabajadora. Tiene buenas referencias. Informan: Santa Catalina y Príncipe de Asturias, Víbora, Bodega. Telf. I-7350. O-1

s2 COCINERAS y COCINEROS

SE OFRECE UN MATRIMONIO DE color, cocinero y repostero internacional, de primera. Y la señora, manejadora; o sin ella. Buenas referencias. Abdul, calle 12 esquina C, casa madera, Almendares. O-2

SE DESEA COLOCAR UNA JOVEN española, para cocinar. Sabe cocinar bien, y si es corta familia, para cocinar y limpiar. Tiene buenas referencias. Calle 27 número 380, entre 2 y 4, Vedado. O-2

s10 OFICINISTAS

SE OFRECE TAQUIGRAFA-MECA-nógrafa español. Habla inglés, para bufete, oficina o consultorio médico. No tiene pretensiones. F-6796.

ARRENDAMIENTOS

COMPRO O ARRIENDO

Casa de huéspedes o alquilo piso, con puesto de varias habitaciones, situado barrio comercial. Informes: Telf. M-3039. Pregunte por Díaz. AA.

VENTAS

ESTABLECIMIENTOS

BODEGA CANTINERA, $2,500.00, con $1,500 00 de contado. Vende $35.00 diarios, casi todo de cantina. Se vende por motivo que diré al comprador, Monte número 339. Café «La Gerona», Vázquez. V-4

6 AUTOMOVILES

CUÑA GRAHAM PAIGE, 6 GOMAS nuevas, ruedas metalizadas, comi nueva en general. ¡Verdadero regalo! $490. Ravelo, de 1 a 4, Habana 87, esquina a Lamparilla. V-6

MARMON «68», SEDAN 5 PASAJE-ros, en muy buenas condiciones mecánicas, pintura nueva y 4 gomas nuevas. $350-00. Stauber, Marina No. 1, (Prque Maceo). V-6

VENDO OLDSMOVIL CHICO, DEL 29, 4 puertas, 6 cristales, 28 kilómetros por galón No compre sin ver éste, 12 y 23, Vedado, Funeraria.

CAMIONCITO STUDEBAKER, PRO-pio para lechería, cigarros, tintorería. Acabado reparar, pintar, listo para poner nombres, rueda trasera en camión, buenas gomas. $130.00, Párraga, 10 de Octubre 596.

SE VENDE DODGE CERRADO, 33; Studebaker, cerrado, 31; Ford Cupe, 29; Plymouth, abierto, 29. Informan: Garage «Moderno», Marina 38.

7 MAQUINARIAS

PARA LAVAR BOTELLAS SE VEN-de una máquina compuesta de remojadora, lavadora de escobillas y enjuagador de pitones. Capacidad 200 cajas de 24 medias botellas en 8 horas. Fuerza necesaria: medio caballo. Informes en Falgueras 18 altos, oficina, de 8 a 12 a.m. V-7

9 MUEBLES y PRENDAS

VENDO, URGENTEMENTE, LINDO juego de sala y comedor, a particular, 17 número 480-B. altos, entre 10 y 12, Vedado. V-9

FAMILIA PARTICULAR QUE SE embarca vende los muebles. Para verlos e informes, calle A número 17, entre 6 y 7, Reparto «La Sierra». V-9

11 INSTRUMENTOS DE MUSICA

PIANO EUROPEO PARA ESTUDIO, flamantes condiciones, sonoro, teclado blanquísimo, sin comején, $18.00. Otro último tipo, grandes voces, nuevo, garantizado, $60.00. Véalos. Valen triple, Lealtad 142-A. V-11

INTERES GENERAL

AVISO. SOLICITO PROPIETARIOS solares no inscriptos Santa Cecilia (Casa Blanca detrás Cabaña), Santa Teresa, San Nicolás también, Asunto pueda convenirles. Metropolitana 512 Doctor Fernández, 4 a 6 p. m.

REFORME sus Lamparas en El Arte Nuevo AGUILA 133-M8040

M.E.C.D. 2016

CRONICA CATOLICA

La fiesta de la familia en la Inmaculada

Las alumnas de la Primaria Superior del Colegio La Inmaculada, que en la Avenida de la República número 259, dirigen las Hijas de la Caridad, celebraron el día 27 del actual, una simpática fiesta en obsequio a los hijos de las Antiguas Alumnas.

Fiesta de familias, unidas por el afecto común al Colegio y el amor fraternal a las cultas y virtuosas maestras, las siempre amadas Hijas de la Caridad. Estas conmemoraban en este día la reciente Beatificación de las Hijas de la Caridad, martirizadas en la ciudad de Arras, en tiempos del terror de la Revolución Francesa.

Las Hijas de la Caridad, fundaron el Colegio y crearon esa familia unidas por los vínculos espirituales, que son infinitamente más poderosos que los temporales, pues trascienden a la eternidad, mientras que estos fenecen con el tiempo.

Son, pues, las Madres de la Gran Familia, que se llama Colegio «La Inmaculada».

Las ex alumnas y alumnas, se unieron a la alegría de sus maestras y madres espirituales, pues ellas iluminan sin entendimiento con las verdades de la Ciencia y fortalecen la voluntad con la enseñanza y práctica de la Religión.

Concurrieron, pues, a la Comunión de acción de gracias por la beatificación de las referidas Hijas de la Caridad y a la Misa solemne, que a las 9 de la mañana celebró el R.P. Hilario Chaurrondo, Director del Colegio.

Ambos actos fueron primorosamente armonizados por el Coro del Colegio, compuesto de más de doscientas voces.

Ambos piadosos cultos estuvieron muy concurridos.

La Fiesta de Familia, consistió en una alegre verbena, que dió comienzo a las tres y media de la tarde, durando hasta las ocho de la noche. De 5 a 6 de la tarde la lluvia obligó a la concurrencia y a las bellas servidoras de los kioscos, a trasladarse a los amplios corredores del Colegio, donde continuó la alegría y la venta de variados objetos y toda clase de refrescos, comidas, bebidas, etc.

Terminada la lluvia, volvió el público al patio central del Colegio convertido en hermosísimo jardín, en el cual se levantaban primorosamente adornados, conforme a las costumbres del pueblo que representaban, los siguientes kioscos:

Cubano.—Servido por las señoritas alumnas de la Primaria Superior, María Teresa Martínez, Georgina Fernández, Mercedes Garganta, Dulce María y Dora Alvarez.

Lucían preciosísimos vestidos de guajiritas.

No faltaba el típico Liborio, que representaba con suma dignidad, el niño Andrés Garganta.

Español.—Carmen Menéndez, Gloria Larrosse, María Victoria Peña, vestidas de andaluzas.

No faltaba el clásico ventero, que representaba el joven Jorge Luis de la Torre.

Mariposa.—Estaba atendido por las señoritas alumnas Josefina Menéndez, Cruz de la Merced de la Torre y María Poche.

México.—Por las alumnas ataviadas de charras mexicanas con sus monumentales sombreros, Alicia Sebo, Carmen Leira, Antonieta Ortiz, Mercedes Cayado y Berta Rodríguez.

Sanghai.—Las bellas chinitas alumnas de la Primaria Superior Margarita Cimadevilla, Blanca García y Carmen A. Rodríguez.

Vendían entradas para el campo de la verbena, Ofelia Romeu y María Luisa Carballo.

Kiosco el Molino.—Servido por las graciosas holandesas Emilia y María Goicoechea, Consuelo Grau y María Antonia Rodríguez. Cuidaban del orden el siguiente cuerpo policíaco: Jefe: señorita Emma Sánchez.

Policías: Gloria Moro; Leonor Pérez, Elda Martínez; Hilda Alonso

Les sentaban a las mil maravillas el traje de policía, convidando a acercarse a ellas para interrogarlas, pero entre risas y suaves toletazos las multas llovían y vaciaban los bolsillos, aliviándoles de su carga de níqueles.

En medio del artístico campo de la verbena, se elevaba la artística piñata, conteniendo cien variados regalos, que fueron distribuidos entre los hijos e hijas de antiguas alumnas.

Fué el momento de romper la piñata el de más algazara, a pesar de los esfuerzos de los simpáticos policías.

Todo lo recaudado será destinado al sostenimiento de la escuela gratuita del Colegio La Inmaculada, a la cual asistieron en el pasado curso escolar trescientas niñas, las cuales recibieron enseñanza gratuita.

Se destina a una obra altamente útil y grandiosa.

No decayó un momento la animación, no notándose nada anormal. Toda la verbena se ajustó a los más estrictos cánones de las fiestas sociales cristianas.

En todas partes se hallaba la Directora del colegio, doctor Sor Concepción Crespo, dirigiéndolo y ordenándolo todo.

Era el activo General que todo lo había previsto y lo ejecutaba con prontitud, orden y economía.

Sus bellas ayudantes la secundaron muy hábil y diligentemente.

La Banda Salesiana del Instituto Inclán, ejecutó bonitas piezas de su repertorio.

Felicitamos a las alumnas de la Primaria Superior y a su Directora, Sor Concepción Crespo, por el triunfo alcanzado y muy especialmente por destinar su productos a beneficiar a las niñas pobres de la clase gratuita.

Rifa benéfica a favor de los desamparados

Entusiasta el concurso que la sociedad habanera viene prestando a la rifa autorizada, que por uno de los sorteos de la Lotería Nacional, celebrará próximamente la Real y Muy Ilustre Archicofradía de los Desamparados, Patrona de los Bomberos.

Son nueve muy valiosos los premios. El primero: una radiola del último modelo, valuada en 200 pesos; el segundo: un reloj de oro y brillantes, de 125 pesos y el tercero: una sortija de brillantes y platino de 75 pesos. Los restantes son billetes enteros de la Lotería Nacional, para cada uno de los otros seis premios. La papeleta sólo vale veinte centavos y la persona que la adquiera es obsequiada con una bella estampa grande iluminada de Nuestra Señora de los Desamparados. Las papeletas pueden solicitarlas por el teléfono F-4586 y se le envían a su domicilio. Están ricamente impresas en cartulina, ostentando en una de sus caras un bonito grabado de la Virgen de los Desamparados y en otra el de Nuestra Señora de los Dolores.

CULTOS CATOLICOS PARA MAÑANA

LA FIESTA AL CORAZON DE JESUS EN EL CRISTO

El Apostolado de la Oración de la Iglesia del Santo Cristo, celebra su fiesta patronal con arreglo al siguiente programa: a las 8 de la mañana misa de comunión general. espués de la misa, desayuno en el Colegio San Agustín.

A las 9 de la mañana, misa solemne con escogidas voces y sermón. Después de la misa de once, será expuesta su Divina Majestad a la adoración de los fieles, siendo velado hasta las cinco de la tarde por los Celadores y socios del Apostolado de la Oración. A esta hora, Santo Rosário, piadoso ejercicio, plática, procesión del Santísimo con sus correspondientes visitas de altares, acto de consagración, bendición y reserva.

Tanto el sermón como la plática, serán pronunciados por el R.P. Claudio García, O.S.A.

Se invita a estos cultos a los fieles y de un modo especial a los Caballeros de la Guardia de Honor y del Apostolado de la Oración, de las Hermandades Eucarísticas y a los adoradores nocturnos de Jesús Sacramentado.

LA FIESTA PATRONAL DE LA PRECIOSA SANGRE

En la Capilla de la Preciosa Sangre de Nuestro Señor Jesucristo, se celebra la fiesta patronal de la Preciosísima Sangre de Nuestro Señor Jesucristo con el siguiente programa:

A las 6 de la mañana: misa de comunión de la Comunidad por el Capellán R.P. Rafael Fraga. A las 7 y media de la mañana: misa de comunión general para los cofrades de la Preciosa Sangre por el R.P. Francisco Mazzocchio, Inspector Salesiano de Cuba y México.

A las cuatro y media de la tarde, sermón por el R.P. Prudencio Lerena, C.M.F. y bendición del Santísimo.

Visitando la Capilla de la Preciosa Sangre, después de haber confesado y comulgado, se gana Indulgencia Plenaria, orando según las intenciones del Sumo Pontífice.

CONGREGACION MARIANA DE LA ANUNCIATA

A las 7 y media de la mañana, Junta en la casa social. A las 8 a.m., misa, plática, por el Director, Padre Rivas, S.J., comunión bendición con el Santísimo y canto del Himno Eucarístico.

EN SAN FRANCISCO

A las 7 y media de la mañana, misa de comunión para las Marías de los Sagrarios. A las 9 de la mañana, misa cantada y Homilia. A las 3 de la tarde, los cultos mensuales.

EN LA IGLESIA DEL ANGEL

A las 8 de la mañana, comunión mensual reparadora del Apostolado. A las 9 de la mañana, misa cantada y sermón. Después de la misa, bendición del Santísimo.

EN LA IGLESIA DE LA MERCED

A las 8 de la mañana, la Comunión mensual reparadora de la Guardia de Honor. A las 9 de la mañana, misa cantada y sermón.

EN SAN NICOLAS DE BARI

A las 7 y media de la mañana, misa de comunión para los cofrades del Santísimo. A las 8 y media de la mañana misa cantada, sermón por el Párroco Monseñor Lobato. Después de la misa, exposición, procesión del Santísimo, bendición y reserva.

EN LA CARIDAD

A las diez, función mensual de la Asociación de las Hijas de Nuestra Señora de la Caridad, con plática y procesión con la venerada imagen de la Caridad.

EN LA IGLESIA DEL CARMEN

Celebra la Guardia de Honor sus cultos mensuales. A las 7 y media de la mañana, Misa de Comunión general. A las 9 a.m. misa cantada y sermón por el P. José María de la Virgen del Carmen, C.D. A las 11 y media de la mañana, exposición, vela por los asociados hasta las 5 y media, Rosario, piadoso ejercicio, plática, bendición, reserva y procesión del Sagrado Corazón de Jesús.

EN LA IGLESIA DE SAN JUAN DE LETRAN

A las 7 y media de la mañana, misa y comunión. A las 8 y media de la mañana, misa cantada. A las 4 y media de la mañana, exposición, Rosario, sermón, reserva ,procesión del Rosario y Salve cantada.

Celebra estos cultos la Asociación del Rosario Perpetuo de la Habana.

EN LA PARROQUIA DEL CERRO

A las 8 y media de la mañana misa de comunión general. A las 9 de la mañana misa cantada y sermón. Después de la misa limosnas a los pobres.

EN LA PARROQUIA DEL VEDADO

Celebra sus cultos mensuales, la Asociación del Rosario Perpetuo del Vedado. A las 7 de la mañana, misa y comunión. A las 9 de la mañana, misa cantada y sermón. A las 5 de la tarde exposición, Rosario, plática, reserva, procesión del Rosario y Salve cantada.

EN LA PARROQUIA DE GUANAJAY

Los piadosos ejercicios de los 21 Domingos, en honor de San Hilarión, antes de las misas de 8, rezada y de la de y media cantada con escogidas voces y sermón. A las 5 de la tarde, exposición, Rosario, ejercicio de los 21 Domingos, bendición y reserva.

A LOS DEVOTOS DE SANTA TERESITA DEL NIÑO JESUS

Se pone en conocimiento de los devotos de Santa Teresita, que el día 3 de julio, fiesta ordinaria de la Santita, la misa de comunión se celebrará a las 7 y media en su alta y a las 8 y media la cantada. Se suprime la procesión por estar celebrando los martes de Santa Marta en esta iglesia.

Los amantes de la Santita Carmelitana ya tienen un nuevo «Devocionario» escrito por el R. P. José Vicente. No deje de conseguirlo en esta Parroquia del Carmen, pues en él encontrará toda clase de oraciones y demás prácticas religiosas que acrecentarán su amor a Santa Teresita la excelsa Carmelita de Lissieux:

DISTRIBUCION DE PREMIOS EN LA INSTITUCION SALESIANA «INCLAN»

Programa:
Primera parte.
Himno Nacional. Banda.
Apertura del acto, por el doctor M. Dorta Duque.
Merry Ward, banda.
Premios de conducta.
Al campo, coro a dos voces, de J. Pagella.
Premios de clase. Aplicación.
Las Alondras, banda.
Segunda parte.
A mi bandera, poesía.
Premios de asistencia. Externos.
La Flauta de Manolo, coro a dos voces, de A. Pedrolini.
Premios profesionales.
Tesoro mío, banda.
El casero detective, sainete en un acto.
Marcha final, Banda.

GABRIEL BLANCO.

1a. comunión en el colegio de Nazareth

El último sábado vistió sus mejores galas la iglesia de las M.M. Catalinas, de 23 y Paseo, en el Vedado.

Un acto conmovedor se verificó en dicho templo ese día, la primera comunión del afamado colegio Nazareth, que con tanto acierto dirige la culta y católica señorita doctor Margarita del Prado.

A las 7 y 30 se hallaban sus naves ocupadas por los familiares de las educandas, que asistían a presenciar el acto.

El templo se hallaba adornado de manera delicada y artística. Ejecutó este bellísimo decorado floral, el sacristán del mismo, señor Vidal Alfayate, el cual ha sido muy felicitado.

A las 7 y 45 hicieron su entrada en el templo las alumnas con trajes blancos y portando en la mano delicadas flores.

Fueron recibidas a los acordes del himno del colegio compuesto y ejecutado por la profesora de música del plantel, señora María Josefa Díaz Piedra de Rodríguez.

Pocos momentos después, dió principio la misa. Ofició el Rvdo. Padre Basilio Jiménez, Capellán del plantel, el cual al momento de la comunión pronunció sentida plática.

Todas las alumnas se acercaron a la Mesa Eucarística, con gran recogimiento, dándole guardia de honor a las de primera comunión.

Le siguieron la directora, profesoras y familiares, entre ellas nuestras compañeras María Radelat de Fontanills y Nena Benítez.

El acto fué armonizado por la profesora Díaz Piedra.

Por último, se hizo la Renovación de las Promesas del Bautismo.

Alumnas y familiares pasaron luego al plantel y en sus jardines y en mesas artísticamente decoradas, se sirvió espléndido desayuno de chocolate, dulces, bocaditos, etc.

Hicimos luego una visita al plantel, recorriendo todos sus departamentos, y admiramos su menage de enseñanza todo moderno, el departamento de la Economía, el Kindergarten y la sala de Emergencias, todo está montado a la última palabra de la pedagogía.

Se repartieron preciosos recordatorios de la fiesta de primera comunión.

He aquí las niñas que hicieron la primera comunión:

Gloria Nogueras; Laudelina Palomeo; Carmen Ceregido; Elena Tejada; Hortensia Skwring; José Ignacio Sánchez; Mario Mata.

Felicitamos a la señorita del Prado, por su hermosa labor lo mismo católica que instructiva.

En el Colegio Americano hubo bello festival

Como en años anteriores, el Colegio Católico Americano, celebró el domingo 24, la fiesta de fin de curso, y Primera Comunión de varios de sus alumnos y alumnas, coincidiendo todo con el onomástico de su Director, señor Juan de la Cruz y Coronado.

Por la mañana tuvieron lugar los actos religiosos en la nueva capilla que los Padres Redentoristas han inaugurado recientemente en Luyanó. Este acto ha sido organizado por el infatigable catequista católico señor Rafael Pereira, y consistió en una fervorosa misa de comunión, donde se acercaron a recibir el Pan de los Angeles setenta y dos niños y niñas por primera vez, siendo acompañados por casi todos sus compañeros mayores, muchos padres y parientes y por el Director, señor de la Cruz.

Al mediodía tuvieron lugar los banquetes: uno infantil de cincuenta cubiertos, al final del cual los niños y niñas desbordaron su alegría dando vivas al Director. Y el otro en los amplios salones del plantel, fué servido un almuerzo de honor conque el Director obsequió al cuerpo de profesores y demás personas de su amistad.

Por la tarde tuvo lugar una interesante función literaria-musical, representando muchos y muy lindos números por niños y niñas, bajo la dirección de los profesores señores Manuel Quesada y José La Gasca. Se distinguieron sobre todo, el joven Sabio Hernández (hijo de Blas Hernández) en su vibrante alocución patriótica, que hizo estallar al auditorio en delirantes aplausos y vivas a Cuba.

El niño y precoz recitador Rolando López, en el monólogo en verso «El niño huérfano», arrancó lágrimas al auditorio, y el joven artist acontagiado, terminó los patéticos versos llorando.

Por último, la fantasía en verso y prosa con ilustraciones musicales: Cuba ante las Naciones, gustó muchísimo, haciéndose aplaudir el conjunto de niñas, sobre todo la señorita Rosario Alvarez, que representaba a Cuba.

Los artistas señor Onibas (magia moderna) y Serpa, ventrílocuo, avaloraron esta primera parte del programa.

El profesor señor La Gasca, hizo la presentación al público del brillante conferencista católico, doctor René Capistrán, el cual acto seguido, entusiasmó al público con una conceptuosa conferencia acerca de la educación, siendo también muy aplaudido.

El acto fué abierto por el Rev. Padre Molne, Superior de los Misioneros del Corazón de María, y el resumen fué hecho por el Rev. Padre Peláez, Superior de los Redentoristas y Director espiritual del plantel.

Por último, y en medio de atronadores aplausos, el Director, con la voz quebrada de emoción, dió las gracias al auditorio, el cual entusiasmado no cesaba de aplaudirle y aclamarle.

El día 25 se repartieron los premios y notas del curso, dando salida oficial por sólo cinco días, hasta primero de mes, en que comenzará el cursillo de verano.

APOSTOLADO DE LA ORACION DEL SANTO ANGEL

El día primero de mes, primer domingo, a las 8 a. m., misa con comunión general, después se impondrán Medallas.

A las 9, la solemne con sermón.

Por la tarde, Rosario, con la bendición, con SDM., terminando con las preces.

Habana, junio 30 de 1934.
I-C.

SUSCRIBASE Y ANUNCIESE EN EL «DIARIO DE LA MARINA»

PROFESIONALES

p1 DRES. EN MEDICINA

DR. F. GARCIA CAÑIZARES
Graduado en las Universidades de la Habana y Madrid.
Medicina General. Piel, Venéreo y Sífilis. Animas 53, altos, M-9467. Los turnos deben solicitarse previamente en el mismo Consultorio P-1

DR. PEDRO MONTALVO
Medicina general, especialmente Vías Digestivas, niños y adultos. Análisis de Laboratorio y Fisioterapia. Consultas: Belascoaín 79. U-5050. De 2 a 4. De 4 a 5. pobres. Avisos: F-1972

DR. HORACIO FERRER
Oculista. Consultas por turno, de 2 a 6 de la tarde, a 5 pesos. Consultas a horas fijas, todo el día a 10 pesos, Wilson y L. Telf. F-4831. P-1

p6 CLINICAS

CORPORACION CLINICA
ACOSTA 7. HABANA. X-1026
Médicos Cirujanos. Parteros y Comadronas. (RAYOS X, ANALISIS, Electricidad MEDICA. Exámenes, consultas y MEDICINAS $1.00. (POR ESPECIALISTAS). POBRES, 50 centavos. PLAN SEMANAL, 20 CENTAVOS. INGRESE VD. DE 1 a 9. (TARDE) y (NOCHE). P-1

p7 ABOGADOS y NOTARIOS

DIVORCIOS
TRAMITACION RAPIDA
Ya se traten de cubanos como de extranjeros. Bufete de los Dres. E. Lamar y D. Acevedo. Manzana de Gómez 251, Habana. P-7

Dr. Isidoro Corzo
ABOGADO
Especialidad: DIVORCIOS. Calle 9 número 25, entre H. e I. Telf. F-5086. Vedado.

BUFETE Y NOTARIA DEL
Dr. Fernando Barrueco
Divorcios, tramitación de Accidentes del Trabajo, Desahucios y toda clase de Asuntos Civiles, Administración de Bienes. Especialidades en asuntos administrativos. Departamento de Contabilidad para Comerciantes. Consultas: de 1 a 5. Telf. A-4829, Oficios 18, Departamentos 301, 302, 303, 304 y 305.

DIVORCIOS
NIN Y GIBERGA, ABOGADOS
Tramitación 70 días extranjeros no residentes. Cubanos y residentes más rápidamente. Honorarios ajustados situación. Bufete: San Lázaro No. 64. P-6

ALQUILERES

a1 HABANA

RAYO 65
Entre Sitios y Maloja, una sola planta, sala, cimedor, cuatro dormitorios, baño y cocina, $25.00 Informes: A-9897 y M-9871. A-1

ARAMBURU Y ANIMAS, CASAS MODERNAS con sala, comedor, dos y tres habitaciones, baño y cocina. Todo flamante, cerca tranvía. Alquiler $17-00. Informan Empedrado 49, A-2021. A-1

MANRIQUE 68.1|2, ENTRE NEPTUNO y San Miguel. Se alquilan bajos con sala, comedor, dos habitaciones, baño y cocina. Alquiler $18. Informes: Empedrado 49, bajos. A-1

ALQUILO $22, HOSPITAL No. 6, 2do., la casa más fresca y cómoda de la Habana. La llave enfrente, encargada. Informan Neptuno y Soledad, mueblería. A-1

AMISTAD No. 3, 2do. PISO, ENTRE Virtudes y Animas, compuestos de sala, comedor, 2 habitaciones y baño intercalado. Precio: $20.00. Teléfono A-4376. A-1

ALQUILO LAGUNAS 89, BAJOS, SALA, saleta, comedor, siete habitaciones, dos baños intercalados, dos cuartos y servicio de criados, $55.00. Llave en los altos. A-8929 y M-1536. A-1

CAMPANARIO 136 ENTRE DRAGONES y Salud, sala, cinco cuartos, cocina, baño, patio en los bajos; en los altos sala y dos cuartos con servicios. Informes Obispo 54, M-6917. A-1

SAN JOSE 38, ALTOS, ENTRE MANRIQUE y San Nicolás, sala, comedor, 3 cuartos, cocina y baño. Informes Obispo 53, M-6917. A-1

ALQUILO JESUS PEREGRINO 34, bajos, compuesta sala, saleta, 4 habitaciones, dormitorios, baño intercalado y servicio criado. Llaves en el 66. Informan Rayo 110. A-1

VIRTUDES 162, BAJOS, SALA, COMEDOR, 2 habitaciones, baño completo y cocina. Informan: Ramón G. Fernández, Infanta 47, esquina a Peñalver, U-1157. A17

ARBOL SECO 63, A, ALTOS, SALA, recibidor, 3 habitaciones, baño completo, comedor al fondo y cocina. Informan: Ramón G. Fernández, Infanta 47, U-1157. A-1

INFANTA 43, A, ALTOS, ESQUINA Benjumeda, terraza, gabinete, sala, recibidor, 4 habitaciones grandes, baño intercalado y cocina. Informan Ramón G. Fernández, Infante 47, telf. U-1157. A-1

CONSULADO 45, HERMOSA CASA, segundo piso, cinco habitaciones, servicio criados, etc. Llave e informes Consulado 41, teléfono A-5361.

ESPLENDIDOS ALTOS, SAN LAZARO 29, sala, saleta, comedor, cuatro dormitorios, servicio criados, galería, repostería, etc. Informes: de 1 a 5.

ALQUILO ESPLENDIDOS ALTOS, Dragones 39, esquina a Campanario, sala, comedor, 4 cuartos, 2 servicios, cocina, patio y entrada independiente. Informan en el Almacén de Tabaco. A-1

ALQUILO AMUEBLADO, FRESCOS altos, 25 número 161, entre I. y J., sala, saleta, comedor, tres habitaciones y de criados, doble servicio, gas. Agua abundante. Informan, bajos.

SE ALQUILAN
CALLE 16 NUMERO 3, ENTRE 9 Y 11, Vedado. Casas de sala, comedor, 2 habitaciones, baño, cocina, cuarto criados a $20.00 y $15.00. Informes: en la misma. U-5858.

VAPOR 43, ENTRE ESPADA Y HOSPITAL, casa 2 habitaciones, baño y cocina, con luz, 7, 8 y 9 pesos. Informes: San Lázaro 376. U-5858.

JOVELLAR NUMERO 49, ENTRE Espada y Hospital. Casitas de dos habitaciones, baño y cocina, $11.00. Llaves e informes: San Lázaro 376. U-5858.

SE ALQUILA, JOVELLAR NUMERO 51, entre Espada y Hospital, casas de sala, comedor, 2 habitaciones, baño y cocina a $18.00. Llaves e informes: San Lázaro 376, entre Aramburo y Hospital. U-5858.

ARAMBURO 52, ENTRE ZANJA Y San José, a $20.00 fresquísimos pisos 3 cuartos(sala, comedor, baño y cocina y un local con 6 cuartos al fondo. F-5506, se puede ver de 1 a 4.

CUBA Y SANTA CLARA SE ALQUILA piso alto, 3 habitaciones a la calle, sala, saleta, comedor, baño intercalado, cuarto y servicio criado. Fabricación moderna. Informan allí. Rodríguez y Compañía. H-1.

ALQUILO, PRIMERO Y SEGUNDO pisos, Monte 170, terraza, sala, saleta, 4 habitaciones, baño intercalado, agua fría y caliente, comedor al fondo, cocina gas, cuarto y servicio criados, patio. Informan, bajos.

ALQUILERES

a1 HABANA

SAN RAFAEL 55, ALTOS, ENTRE Manrique y Campanario, $38, sala, saleta, antesala, comedor tres cuartos y dos en el otro piso. Llave en la misma. Informan F esquina a 19, Vedado. F-2313. A-1

¡BUSCA CASA?
LLAME AL
M.6747
SEGURAMENTE ALLI
ENCONTRARA LA QUE
VD NECESITA
O VAYA A
MORRO Y GENIOS
EDIFICIO "GOMEZ"
ALLI LE INFORMARAN

a2 VEDADO

VEDADO
12 No. 92 entre Línea y 11, Vedado. bajos, sala, comedor, tres habitaciones, baño y cocina, $23. Informan: A-9897 y M-9871. A-2

SE ALQUILA LA CASA DE PASEO 270 entre 25 y 27, llaves e informes, FO-7076. A-2

CALLE F No. 15 ENTRE 7 Y 9, CHALET moderno dos plantas, seis cuartos, dos baños, servicios, garages. Precio $90.00. Puede visitarse de 11 a 2 de la tarde. A-2

VEDADO. CALLE 15 No. 483 ENTRE 26 y 28. Se alquila casa sala, cuatro cuartos, baño intercalado, comedor al fondo, cocina, cuarto y servicio de criados, pintada en colores, precio 15 pesos. Informes Teléfono F-1183.

CALLE I. NUMERO 204, ENTRE 21 y 23. Alquilo cómodos y frescos altos, sala, comedor, tres habitaciones, baño intercalado y cocina. Informes en la misma. Acera de brisa. A-2

VEDADO: SE ALQUILAN BAJOS, sala, saleta, cuatro habitaciones, hall, comedor, cocina carbón y gas, cuarto, servicio criados, garage y cuarto chofer. F. número 177, entre 17 y 19. A-2

PASAJE «ARANGO», CALZADA ENTRE 10 y 12, Vedado. Cómodas casas modernas y con abundante agua siempre. Rebajadísimas a familias de toda moralidad. Dueño I-4877. Llaves número 2. A-2

SE ALQUILA LA CASA CALLE 25 número 367, entre Paseo y Dos, Vedado, con sala, comedor, cuatro habitaciones, baño con agua caliente, cocina y baño de criados. A-2

FRESCOS BAJOS A LA BRISA CON gran patio y garage en B No. 4. Vedado. A-2

ALQUILO COMODOS, FRESCOS Y ventilados altos calle 8 número 11 entre 21 y 23. Véala de 8 y media a 11 y media a.m. Teléfono M-9124. Vedado. A-2

SE ALQUILA LA CASA, CALLE 25 número 367, entre Paseo y Dos, Vedado, con sala, comedor, cuatro habitaciones, baño con agua caliente, cocina y baño de criados. A-2

SE ALQUILA CON MUEBLES, LA casa Baños No. 174 entre 17 y 19. (Vedado). Informan en la misma. F-3360. A-2

CALLE N., ENTRE 13 Y 15, VEDADO, con jardín, portal, sala, comedor, 2 habitaciones, baño, cocina, etc. Precio situación. Informes: Ramón G. Fernández, U-1157. A-2

CALZADA Y DOS, VEDADO, EDIFICIO «Martí», casa completa, con sala, la terraza, recibidor, comedor, tres cuartos grandes, baño intercalado, cuarto y servicio de criados y patio interior. Llaves, el Encargado, de 2 a 5. Informes: Telf. A-8903.

SE ALQUILAN LOS BAJOS DE 19 esquina F, sala, recibidor, comedor, tres cuartos, dos baños, cuarto desahogo criada, chauffeur, garage, la llave informes en los altos. A-2

PRECIOSOS ALTOS ACABADOS DE decorar, 182 calle C, tres cuartos, doble servicio, baño lujoso, terraza, sombra, brisa, agua abundante, despensa, todas comodidades, alquiler módico. A-2

a3 CERRO Y PALATINO

ALQUILO ALTOS MODERNOS, VELARDE No. 25, casi esquina Primelles. Sala, saleta espaciosa, dos grandes cuartos, baño completo, cocina de gas y carbón, precio $9.00. F-4018.

a4 MARIANAO Y SUS RPTOS.

AVISO: ALQUILO GRAN CASA, CALLE E, entre 14 y 16, Reparto Almendares. Informan en la misma, o en la Peletería «La Celia», Luz y Egido. A-4

PALACIO DURAÑORA, REAL 115, Marianao, se alquila propio para Clínica, Colegio o taller o cualquier industria o empresa que necesite edificio amplio con mucho terreno y comodidades. Informan Línea 6, Vedado, D. Rocafort. Teléfono F-5615. A-4

MIRAMAR. BAJOS BIEN AMUEBLADOS con roja, vajilla, cristalería garage etc. $65 al mes. Calle 8 esquina 3a. Ave. Reparto Miramar. A-4

BUEN RETIRO: SE ALQUILA CASA, San Jacinto entre Infanta y Steinhart, jardín, sala, saleta, tres cuartos, comedor, garage y demás servicios. Informan: Aguacate número 126, Habana, Sr. Pardo. A-4

ALQUILO
Calle Primera número 22, casi esquina Lanuza, Almendares, portal, sala, comedor, 2 cuartos, baño moderno, garage. Llaves: Bodega esquina. Informes: Fonseca, Luz número 1, Víbora. Telf. I-3361. A-4

CHALET ALQUILO
Villa «Enriqueta», Fuentes entre C. y D., Almendares, jardín, portal, sala, recibidor, 3 cuartos, baño intercalado, servicio criados. Llaves al lado. Informes: Fonseca, Luz número 1, Víbora. Telf. I-3361.

a5 J. del MONTE y la VIBORA

SAN ANASTASIO 17.
Sala, comedor, tres habitaciones, baño, cocina y patio. $15. Informan: A-9897 y M-9871. A-5

VIBORA: ALQUILASE FRESCA Y ventilada casa deliciosa para el verano, sala, saleta, salón de comer, cinco habitaciones y dos para servidumbre, baño completo, jardín, terraza, y traspatio, para crías. Informes en la misma. Carmen No. 4, esquina a San Lázaro, tranvías en la esquina. A-5

SE ALQUILAN LOS HERMOSOS BAJOS de moderna construcción, calle Armas No. 65, casi esquina a San Mariano, compuestos de Portal, gran sala, recibidor, 3 cuartos, baño intercalado, salón de comer, al fondo, servicio y cuarto de criados, propios para familia de gusto. Precio $25.00.

SE ALQUILAN EN MORELL 11, LOMA de Chaple, una planta alta y una baja, en cualquiera de dichos pisos no sentirá calor, alegres y frescas, una de ellas con garage, lo mismo sirve para los altos que para los bajos. Tienen 4 habitaciones de familia, baño intercalado, una de criados con su baño y servicio, sala, saleta, comedor cocina, Despensa y portal. Ambos pisos tienen igual reparto. Informan Avenida de Luz No. 1. Manuel Soto Morado. A-5

ALQUILERES

a5 J. del MONTE y la VIBORA

SE ALQUILAN LOS ALTOS DE JOSEFINA y Calzada, compuestos de sala, cuatro habitaciones, baño intercalado, comedor, cocina con calentador, cuarto y servicio de criados independientes. La llave en los bajos. Informan: A-3836. A-5

SANTA CATALINA ESQUINA A Goicuría, altos, terraza, sala, comedor, 3 habitaciones, hall, baño, cocina, cuarto y servicio criados; garage y cuarto chauffeur. Llaves misma. Informes: Obispo 53, M-6917. A-5

SANTA CATALINA ENTRE GOICURÍA y Mayía Rodríguez. Jardín, portal, sala, comedor, 3 habitaciones, hall baño intercalado, cocina, cuarto y servicio criados. Llaves misma; Informes Obispo 53, M-6917 A-5

EN O-FARRILL No. 60, (LOMA DEL Mazo) se alquila hermoso chalet acabado de pintar y decorar. Sala, saleta, hall, comedor al fondo, tres grandes habitaciones, baño completo, cuarto de criados y servicio de los mismos, cocina de carbón, garage y cuarto alto independiente con su baño. Alquiler $25. Informan Peletería «La Isla», Monte 53. A-5

CONCEJAL VEIGA 5, ENTRE ESTRADA Palma y Luis Estévez, Víbora. Chalet moderno, sala, comedor, 5 habitaciones, jardín, portal, dos paños. Llaves de 8 a 12 y media, Informan: A-6420. A-5

ESTRADA PALMA 65, ENTRE O-Farrill y Lagueruela, Víbora. Cómodos altos, sala, comedor, tres cuartos, baño y terraza. Llaves en bajos Informes: A-6420. A-5

ARMAS No. 123, ENTRE SAN FRANCISCO y Milagros. Portal, sala, comedor, dos habitaciones, baño completo y buena cocina. Informes: Ramón G. Fernández, Infanta 47, telf. U-1157. A-5

LUZ CABALLERO 14, ENTRE VISTA Alegre y Carmen, cerca Maristas. Preciosos bajos, cinco habitaciones, lindo baño, comedor al fondo, Garage. Llave e informes, Encargada, cuartería. Precio: $28.00.

a6 STOS. SUAREZ Y MENDOZA

JUNTO AL COLEGIO DE LOS MARISTAS por Vista Alegre, No. 55, altos, sala, saleta, comedor y 5 habitaciones con baño completo y servicios criados. Informan en la misma de 2 a 5 y de 9 a 11. A-6

SE ALQUILA 1 CASA EN ARANGO 191 moderno, al lado de la Bodega de Fomento, de portal, sala, comedor, 2 cuartos, baño completo y todo lo demás. Frecio módico. A-6

ALQUILO CASA SANTA IRENE 62 sala, saleta(5 cuartos, baño completo intercalado, comedor, cocina gas y carbón, servicios criados, precio situación. Informan al lado núm. 64.

a8 LAWTON y BATISTA

ALTOS MODERNOS, SALA, COMEDOR, dos habitaciones, baño intercalado, calentador, tranvías y guaguas a la puerta. $10.00. B y 14, Lawton. Muy fresca. A-8

a13 ALQUILERES - VARIOS

SAN MIGUEL DE LOS BAÑOS
CASA PARA FAMILIAS, DE MERCEDES Urquijo. Haga una temporada en este fresco y saludable Balnerio. Casa respetable, en el mejor lugar del pueblo y con todas las comodidades modernas. Vida de familia. Se dan y se exigen referencias. Correspondencia a Mercedes de Urquijo, San Miguel de los Baños.

b1 NAVES y LOCALES

SE ALQUILA UN GARAGE EN 25 Y 8, Vedado. Informan en la misma. B-1

CONSULADO 142 ESQUINA A NEPTUNO. Se alquila un amplio y fresco salón, propio para oficina o bufete. Para verlo en la misma. Informes Teléfono A-8903. B-1

CONSULADO 142 ESQUINA A NEPTUNO, se alquila un espacioso local propio para comercio o cine, está decorado y tiene magnífico escenario. Para verlo, en la misma. Informes: A-8903. B-1

CUBA 27, ALTOS, ENTRE O-REILLY y Empedrado, propio para oficinas, Véalo a todas horas. Informes. The Trust Co. of Cuba, Obispo 53, M-6917. B-1

ALQUILO PLANTA BAJA OBRAPIA 14 esquina a Mercaderes, propia para establecimiento. Para informes, Rayo 110. Llave en los altos. B-1

LOCAL PROPIO PARA ALMACEN O comercio, muy barato. Paula 42, entre Habana y Damas. La llave bodega esquina. Más informes: Sardiña, Aguiar 106, M-7245. B-1

LOCAL PARA ESTABLECIMIENTO: En Galiano y Trocadero, con mostradores, vidrieras, neveras. Más informes: Ramón G. Fernández, Infanta 47, esquina a Peñalver. U-1157.

PARA TABACO. MONTE 154. CON barbacoa de madera para depósito. Informan y la llave en el 235. B-1

PRADO 11, SE ALQUILA UN LOCAL propio para comercio. La llave e informes: Prado 90, por Animas. Telf. A-8903. B-1

SE ALQUILAN DOS ESPACIOSAS Y frescas naves, en Pozos Dulces, esquina a Desagüe. Precio de situación. Informes: Prado 90, por Animas. A-8903. B-1

CASA PROPIA PARA INDUSTRIA
Del Tabaco, Calle San Miguel número 108, altos, entresuelos y bajos. Llave en la misma. Informan: Ferretería Belascoaín esquina a San Rafael. Teléfono U-5215. B-1.

SE ALQUILA GRAN LOCAL, DE ESQUINA, Cerro 624, frente al Paradero de los Tranvías. Sirve para industria o comercio. Alquiler módico. Informan: Manila 15-B., Cerro.

ALQUILO ESPLENDIDO LOCAL PARA comercio, el mejor y más céntrico de la ciudad, esquinas de Amistad y Barcelona, con diez puertas a estas calles y 350 metros cuadrados. Informan: F-2546. B-1

¡BUSCA LOCAL
PARA
NEGOCIO?
LLAME AL
M.6747
CON TODA SEGURIDAD
ENCUENTRA EL QUE
VD. NECESITA
O VAYA A
MORRO Y GENIOS
EDIFICIO "GOMEZ"
ALLI LE INFORMARAN

b2 APARTAMENTOS

SITUACION INMEJORABLE. APARTAMENTO segundo piso, dos balcones, sala, comedor, dos cuartos, baño intercalado. Cuarto, baño, escalera servicio. 19 No. 109 entre L y M. F-5294. B-2

MONTE 83, $15-00, 2o. PISO. AMPLIO y fresco apartamento interior sala, dos cuartos, cocina y servicios Llave e informes en los bajos. «The St adium». B-2

ALQUILERES

b2 APARTAMENTOS

EDIFICIO ARECES. PRADO 36 SE alquila un magnífico apartamento con vista a Prado con sala, saleta, comedor, tres habitaciones con dos bakos completos, agua caliente y todo servicio a precio razonable. B-2

b2 DEPARTAMENTOS

ALQUILO DEPARTAMENTOS PARA familias sin niños y hombres solos, en Cuba 86, edificio «Abadín», precio de $6 a $8, según tamaño. B-3

CUBA 18, FRENTE AL NUEVO MALECÓN, cómodos y fraescos Departamentos con luz, teléfono y agua caliente. Informes en la misma. B-3

SE ALQUILAN DEPARTAMENTOS, muy frescos y baratos, en la Calle 17 y 4, Vedado, compuestos de sala, comedor, 2 o 3 cuartos, baño, cocina y patio. Para más informes: Pregunten por el Encargado, o Prado 90, por Animas. A-8903. B-3

b4 HABITACIONES

ALQUILO UNA HABITACION CON balcón a la calle, con o sin asistencia a matrimonio sin niño o señora sola. Lamparilla y Villegas, altos de la botica, $10.00 B-4

CONSULADO 142 ESQUINA A NEPTUNO. Se alquilan habitaciones amplias con baño privado. Precio $10.00. Informes en la misma. B-4

SE ALQUILAN UNA O DOS HABITACIONES a hombres solos que tengan referencias, con o sin muebles; también para guardar muebles, casa particular calle A número 208, entre 21 y 23. Vedado. B-4

ALQUILO HERMOSAS HABITACIONES, San Rafael 153, entre Espada y San Francisco, casa de nueva construcción. Precio: $6.00. Informa el Encargado, en la misma.

BARATAS Y FRESCAS HABITACIONES
Maloja 1, esquina a Monte y Aguila con vista a la calle, en $6.00 y $8.00 Llaves en la misma. Informes: Edificio «Bacardí». Apartamento 421, Sr. Torres, Telf. A-7830. B-4

AGUACATE 124, ALTOS
Se alquilan habitaciones, desde $4.00 en adelante, para hombres solos. Casa tranquila y de moralidad. Informan en los bajos. B-4

GRAN CASA PARA FAMILIAS, COMPOSTELA 66. El nuevo dueño ha rebajado los precios, a la mitad de su valor. Habitaciones, $7.00 y $8.00, balcón, lavabo, baños intercalados. Mucha limpieza y moralidad. Vea esta casa, media cuadra de Sarrá. Telf. M-8797. B-4

REINA Y BELASCOAIN, ALTOS del Café Avenida de la Independencia, se alquilan amplias y frescas habitaciones con y sin muebles. B-4.

EDIFICIO «CUBA», 6 PISOS, EMPEDRADO 42. Se alquilan, amplias y ventiladas habitaciones muy baratas, elevador, lavabos, luz toda la noche, orden y moralidad. Tels. M-2515 y M-5113. B-4

GALIANO 103, ENTRE SAN JOSE y Barcelona: Habitaciones espléndidas desde $25 para uno; dos, $37. Lavabos, baños intercalados, agua caliente abundante, excelente comida, limpieza, luz, teléfono. Sólo moral absoluta. Teléfono M-7380. B-4

b5 CASAS DE HUESPEDES

GALANO Y SAN RAFAEL, ALTOS del café «La Isla». Alquilo habitaciones, con y sin vista calle. Excelente comida. Personas de moralidad. B-5

CASA DE HUESPEDES LA ISLA, frente al Parque La Fraternidad. Se alquilan habitaciones espaciosas, y ventiladas, baños modernos, con agua caliente. Excelente comida. Precios reducidos. Monte 53, entrada por Factoría. B-5

CRESPO 64-66
Con fachadas también por Amistad, se alquilan, para familias, hospedaje, restaurant, etc. Pueden verse a cualquier hera. Para informes, señor Díaz, Banco Nova Scotia, Departamento 209 de 2 a 4 P.M. Teléfono A-9543. B-5.

b6 HOTELES

NUEVO HOTEL LUZ
AMARGURA Y COMPOSTELA
Vivir lo mejor posible, como en su propia casa, dentro del menor costo, donde las comidas son sanas, bien preparadas, con rica sazón, por el dueño de la casa, montada sin lujo, dentro de la comodidad y el orden moral más perfecto, puede vivir con todo confort y en un ambiente simpático, agradable, complementado esto por un servicio excelente y respetuoso.
MATRIMONIOS: $45, 50, 60.
UNA PERSONA: $30, $35.
Para viajeros del Interior, por días, una persona, $1.00, 2.00 y $2.50. B-6

HOTEL "LAS TULLERIAS"
PREFERIDO POR LOS VIAJEROS del interior, céntrico y económico, espléndidas habitaciones para matrimonio. Ave de Bélgica 91 (Monserrate) Habana. Telf. A-3648, frente al Parque Central. B-6

IDEAL ROOM
PRADO 93-B, FRENTE AL CAPITOLIO (POR EL PASAJE)
Visite esta casa por dentro, la mejor sin duda. Visítela por curiosidad. ¿Busca usted habitación grande, baño agua caliente y fría, con muebles, sin ellos y comida? Sin duda la mejor. Buenos salones de recibo, balcón a Prado. Precios para matrimonios: comida y desayuno, desde 25 a 40 pesos. Apartamentos de dos grandes habitaciones, balcón a Prado, baño, comida y desayuno, para matrimonio, 55 pesos. Exíjense referencias de moralidad y pagos. B-6

b7 CASAS de COMIDAS

SERVIMOS COMIDA A DOMICILIO, una persona, 40 centavos; dos pernas, 60 centavos. Comida bien servida. Pruebe y será nuestro cliente. Reina y Angeles, Bar «El Polo» Hablen con el cocinero.

b10 PERDIDAS

SE HA EXTRAVIADO UN PERRITO en el reparto del Country Club, chiquitico, carmelita, muy chato, con el rabo y las orejas cortadas. Se gratificará al que lo entregue o dé informes. Teléfono F-3059. B-10

AVISO: SE HA EXTRAVIADO UN Rosario de cristal, en la tarde del día 17, domingo. No tiene valor, recuerdo de familia. Devolverlo al Departamento de Anuncios Clasificados, DIARIO DE LA MARINA.

SE SOLICITAN

b9 Agencias de Colocaciones

TENEMOS BUENOS EMPLEADOS, para oficina y doméstico, taquígrafos, chauffeurs, criados, porteros, cocineras, manejadoras. Agencia BEERS, O-REILLY 9.1|2, Habana. A-3070. B-9

s1 CRIADAS y CRIADOS

SOLICITO JOVEN ESPAÑOLA PARA criada de cuartos, que sepa coser bien, con referencias de casas particulares. Sueldo $15.00. N y 25, Vedado. Entrada por el túnel. S-1

SE SOLICITA UNA SIRVIENTA PARA cocinar y limpiar en Calzada 161, altos, entre 20 y 22, Vedado. Corta familia . Dormir en la colocación.

SOLICITO MUCHACHA BLANCA fina para cuarto que sepa escribir bien y coser, sueldo 8 pesos, indispensable duerma en la colocación. Calle 17, No. 456 entre 8 y 10, altos, F-3006. S-1

CRIADA SE SOLICITA UNA QUE entienda algo de cocina para corto servicio, fina y decente, dormir en la colocación. Sueldo 10 pesos, calle 21 No. 357 entre 4 y 6, Vedado. S-1

SOLICITO CRIADA ESPAÑOLA PARA limpieza de casa chica y ayudar algo a la cocina. Informan O-Reilly 92, altos. S-1

SOLICITO CRIADA ESPAÑOLA PARA todos los quehaceres de casa pequeña, que tenga referencias y duerma en la colocación. Sueldo 8 pesos y uniformes. San Francisco de Asís No. 7, entre Chaple y Luis Estévez, S-1

SE SOLICITA UNA CRIADA DE MANO, que sepa planchar. Informan: 19 número 402, entre 4 y 6. Telf. F-1197 S-1

SE SOLICITA UNA MUCHACHA ESPAÑOLA, para todo el servicio de la casa de un matrimonio. Ha de saber cocinar, San Lázaro 250, altos, de 9 a. m., en adelante. S-1

SE SOLICITA UNA JOVEN ESPAÑOLA, para criada de mano y atender a los niños, Calle 19 número 308, bajos, entre B. y C. S-1

SE SOLICITA CRIADA PARA DOS de familia que|sepa cocinar bien, que duerma en la casa y traiga referencias. 6, 224, Vedado, entre 23 y 21.

s2 COCINERAS y COCINEROS

SE SOLICITA UNA CRIADA ESPAÑOLA, para cocinar y limpiar una casa chica. Tiene que dormir en la colocación. Sueldo: $10.00. Calle B. número 186, altos, entre 19 y 21, Vedado. S-2

SE SOLICITA UNA MUJER JOVEN para cocinar y limpiar en casa de corta familia. Tiene que tener referencias y saber cumplir con su obligación. No duerme en la colocación. Espada 35 esquina a Príncipe, segundo piso. S-2

SE SOLICITA UNA ESPAÑOLA, PARA cocinar y limpiar corta familia que cocine bien y que traiga referencias. Oquendo No. 16 Esquina a Virtudes. S-2

SE SOLICITA UNA BUENA COCINERA española de mediana edad, que sepa cumplir. Informes de 8 a 9 de la mañana calle 19 entre L y M, casa del Dr. Jacobsen. S-2

SOLICITO ESPAÑOLA, QUE COCINE bien y tenga recomendaciones. Tiene que hacer alguna limpieza y dormir en la colocación, 4 de familia, 15 pesos. No ha de importarle pasar 2 meses en lugar de playa. Para tratar, de 7 a 10 a. m. y de 2 a 5 p. m., 23 número 12, entre J. e I., Vedado, piso 1-C. S-2

SE SOLICITA EN F 250 ENTRE 25 y 27, bajos, una cocinera que duerma en la casa S-2

SE SOLICITA UNA ESPAÑOLA JOVEN, que sepa cocinar y ayude a la limpieza y duerma en la colocación. Si no sabe cocinar que no se presente. Sueldo $10. Neptuno 70, altos. S-2

SE SOLICITAN UNA CRIADA PARA cocinar y limpiar a matrimonio, $7 pesos, y una manejadora para niño pequeño, $4.00 con uniformes. Que sepan su obligación y exijo referencias. Baños No. 258, entre 27 y 29. S-2

VEDADO, CALLE 18 No. 26 ESQUINA a 17, se solicita una cocinera blanca, que no sea muy joven ni use melena, tiene que dormir en la colocación, ayudar a la limpieza y tener referencias. Sueldo $12.00 y ropa limpia. No vayan a tratar hasta después de las 10 de la mañana, antes de esa hora la señora no recibe. S-2

SOLICITO UNA CRIADA PARA COCINAR y limpiar, que duerma en la colocación. Se exigen referencias. San Nicolás 9 primer piso. S-2

SE SOLICITA UNA BUENA COCINERA repostera, solo para la cocina pero se exige mucha limpieza. Ha de traer referencias. Calle 20 entre 5a y 7a reparto Miramar. S-2

SE SOLICITA UNA COCINERA QUE sepa bien su obligación y tenga referencias, que duerma en la colocación. Informan calle 17 esquina a L, Vedado. S-2

SE SOLICITA CRIADA, PARA COMEDOR, blanca, en F. número 121, esquina a 13, Vedado. Ha de traer referencias. S-2

s3 MANEJADORAS

SE SOLICITA UNA JOVEN BLANCA para manejadora, que sepa lavar y planchar, Calle B. número 225, esquina a 25, Vedado. S-3

s1 Agencias y Vendedores

SOLICITAMOS AGENTES VENDEDORES para un artículo de fácil venta que causó la sensación en la exhibición de Chicago. Magnífico margen de utilidad. Imprescindible seriedad y voluntad para trabajar. No se necesita experiencia. Concederemos exclusivas en pueblos del interior a personas solventes. Si está interesado en ganar de $3.00 a $5.00 diarios escriba o visítenos. Manzana de Gómez 217, Habana. S-11

s13 SOCIOS

SOLICITO SOCIO PARA CANTINA y fonda más movimiento de esta capital, con $500, negocio puramente claro, de bastante trabajo a deshora de la noche. Cuenya, Monte y Someruelos, café. S-13

s14 VARIOS

SOLICITO UN ENCARGADO PARA una casa de inquilinato, es necesario que traiga referencias y preste una garantía. Informan en 6 y 10 Vedado. V-14

NECESITO UNA ENCARGADA, COMO ama de llaves, para una creche y una camarera para las habitaciones. También se necesita un sirviente y un chauffeur con referencias. Compostela 58. S-1

SOLICITO MATRIMONIO PARA ENCARGADO casa inquilinato, tiene que tener garantía 250 pesos. Doy 45 pesos y habitación, inútil presentarse sin garantía efectiva. Informan. Carlos 3ro. 219, altos, esquina a Sublrana de 9 a. m. a 1 p. m. S-14

SE SOLICITA UN CARPINTERO que además entienda de albañil, sin pretensiones. Informan calle 6 No. 10, Vedado, de 12 a 2.

ENFERMOS DEL ESTOMAGO, HIGADO, Vesícula Biliar, Ulcera Gástrica o Duodenal, Colitis o Intestinos. Probad con un frasco del maravilloso patente, en polvo, «Bismagen» y bendeciréis la hora en que decidisteis tomarlo. S-14

M.E.C.D. 2016

SE OFRECEN

s1 CRIADAS y CRIADOS

SE DESEA COLOCAR UNA JOVEN española para criada de manos o comedor es formal y trabajadora, tiene buenas referencias. Informan Economía núm. 78. O-1

SE DESEA COLOCAR UNA ESPAÑOLA para comedor, no le importa ayudar a los quehaceres de la casa, y no le importa dormir fuera. Teléfono U-6753. O-1

HOMBRE JOVEN ESPAÑOL, SE ofrece para sirviente de casa particular, tiene magníficas referencias. Ha de ser casa de honorabilidad. Informan almacén «La Anita», 11 y Baños, Vedado. O-1

SE COLOCA UNA ESPAÑOLA, PARA cuartos, comedor y zurcir. Tiene referencias. A-5394. O-1

SE DESEA COLOCAR UN CHOFER español, en casa particular, práctico en manejar. Si es necesario, también, hace alguna limpieza. Tiene referencias de buenas familias, Aguila 231. A-3090, Alonso. O-1

SE DESEA COLOCAR UNA JOVEN española, para criada de mano o cuartos. Es muy seria y ordenada y tiene magníficas referencias, Aguacate 68, entre Obispo y Obrapía. Telf. A-9854. O-1

SE COLOCA JOVEN ESPAÑOLA PARA limpieza y cocina. Corrales 20. Telf. A-4519. O-1

SE DESEA COLOCAR UNA MUCHACHA española, para criada de mano. Sabe cumplir con su obligación y tiene buenas referencias. Informan: Monte número 2-E. O-1

SE DESEA COLOCAR UNA JOVEN española, de criada de mano. Entiende de cocina y tiene buenas referencias. Informan: Estrella número 61, bajos. O-1

SE DESEA COLOCAR SEÑORA ESPAÑOLA, de mediana edad, para habitaciones, acostumbrada al servicio fino. Sabe coser un poco. Muy buenas referencias. Villegas 21, altos. Teléfono M-9007. O-1

SE DESEA COLOCAR UNA ESPAÑOLA para cuartos o comedor, tiene buenas referencias. Vive en la calle A No. 7, entre Tercera y Quinta, Vedado. O-1

DESEA COLOCARSE UNA JOVEN española de criada de mano o de manejadora, tiene buenas referencias, informan F-2375 en 17 y G, en la tintorería. O-1

DESEA COLOCARSE UNA MUCHACHA española para cuartos o comedor, sabe algo de costura, zurce bien, desea casa de moralidad, calle J número 11, altos, entre 9 y 11, Vedado. O-1

SE OFRECEN CRIADAS Y COCINERAS, buenas y con referencias. Llamar: Telf. M-9482. O-1

CRIADO SE OFRECE ESPAÑOL EN casa particular; práctico en el servicio de comedor a la rusa y limpieza, con referencias de buenas casas. Amistad 120. Tintorería. A-0515. O-1.

s2 COCINERAS y COCINEROS

SUPERIOR COCINERA DE COLOR, repostera ofrece sus servicios a familia cubana o extranjera, cocina a la criolla, española, y americana, buenas referencias, aseo, gusto. Calle 2, No. 266, Vedado. O-2

SUPERIOR COCINERA DE COLOR inglesa repostera, ofrece sus servicios a familia cubana o extranjera, buenas referencias, aseo, gusto, Florida 63, entre Vives y Puerta Cerrada. O-2

SE COLOCA UNA COCINERA DE color, lleva tiempo en el país, sabe cocinar estilo americano y criollo, es repostera. Buenas referencias. 17 y F, telf. F-4443, tiene corriente. O-2

SE DESEA COLOCAR UNA BUENA cocinera, cocina criolla y española. Sabe cumplir con su obligación y tiene referencias. Informan en Lealtad número 120, altos. O-2

DESEA COLOCARSE ESPAÑOLA DE mediana edad, para cocinar, cocina criolla y española, y puede ayudar a los quehaceres, sabe cumplir con su obligación. Tiene referencias. telf. M-4603. O-2

SE OFRECE UNA BUENA COCINERA española, cocina criolla y española. sabe de repostería, tiene buenas referencias. Informan Monte 103, teléfono: M-9247. O-2

COCINERO JOVEN CHINO SE OFRECE a casa particular, conoce bien su obligación y tiene buenas referencias. Informan calle Hospital número 27 esquina a Vapor, puesto de frutas. Teléfono U-7902, Víctor. O-2

SRA. ESPAÑOLA DE MEDIANA desea colocarse para cocinar y limpiar a corta familia, tiene buenas referencias. Infofrman: Telf. M-9007, Villegas 21. O-2

SE DESEA COLOCAR UNA SEÑORA del campo, para cocinar, Tenerife 46, habitación núm. 6. O-2

SE OFRECE UN COCINERO REPOSTERO Chino, sabe cocinar muy práctico española criolla, cumple con su obligación, tiene referencias casa particular, teléfono F-4747, llamar por la mañana de 9 a 11 y de 4 a 5, por la tarde. O-2

GRAN COCINERO, FINO, ASIATICO, desea colocarse casa particular, muy práctico criolla, española y francesa, hace dulces variados, limpio y formal; tiene muy buenas referencias. Telf. M-4447. O-2

COCINERA ESPAÑOLA DESEA COLOCARSE en casa seria y formal, sabe de repostería. No duerme en la colocación. Informan Belascoaín 120, Departamento 10. O-2

SE COLOCA UNA ESPAÑOLA, DE mediana edad, para cocinar y limpiar, y en la misma, una para criada de mano, Pocito 58, altos entre Oquendo y Soledad. O-2

UNA COCINERA DE MEDIANA edad se ofrece para cocinar o cocinar y limpiar, siendo corta familia. en casa de moralidad. Informan Maloja No. 53 entre Rayo y San Nicolás. O-2

SE OFRECE MUY BUENA COCINERA y repostera. No duerme en la colocación. Teléfono A-9479. O-2

DESEA COLOCARSE SEÑORA JOVEN de color, para cocinar, solamente, o cocinar y limpiar si es casa chica. Sabe su oficio y es cumplidora. Duerme fuera. Para tratar, Lealtad 120, altos. O-2

SE OFRECEN

s2 COCINERAS y COCINEROS

JOVEN CHINO COCINERO REPOSTERO buenas referencias, sabe cocinar bien y cumplir su obligación, lleva tiempo en el país, informan Zanja y San Nicolás, café, Telf. M-4823, por Antonio Li. O-2

COCINERO BUEN REPOSTERO PARA casa particular o huéspedes, especialidad en cocina criolla, española y americana. Español, joven hombre solo, limpio, etc. Amistad 120. Tintorería. A-0515. O-2

SE DESEA COLOCAR UNA JOVEN española para cocinar y ayudar a la limpieza. Maloja No. 6, bajos. O-2

SE DESEA COLOCAR, UN CHINO cocinero, cocina para españoles y americano o del país. Es repostero, también jardinero, 21 años de edad, Hap Yin Chung. Calle H. número 46, entre 5 y 7, habitación 42. O-2

s3 MANEJADORAS

DESEA COLOCARSE MANEJADORA Sra. de color, sale fuera, tiene referencias. Informan 21 entre D y Baños número 274 A, Vedado. O-3

SE DESEA COLOCAR UNA JOVEN española de manejadora o criada de mano; tiene referencias, Calle G. No. 130, esquina a 15 Vedado. O-3

SE OFRECE MUCHACHA DE COLOR para manejadora con buenas referencias sale fuera. prefiere niño chico. F-1997. O-3

s7 Lavanderas y Lavanderos

LAVANDERO PLANCHADOR ASIATICO desea colocarse casa particular u hotel, con buenas referencias. Llamen teléfono U-7902 o U-6689, Zanja 47, 2o. piso. O-7

s8 CHOFERES

CHOFFER ESPAÑOL DESEA COLOCARSE casa particular, tiene las mejores referencias de muy buenas casas en que ha trabajado. Entiende de mecánica, con doce años de práctica. Informan Economía No. 18, Habana. O-8

s14 VARIOS

SE DESEA COLOCAR UN ESPAÑOL para atender a un caballero enfermo o inválido, está acostumbrado a tratar a los enfermos, tiene referencias de donde ha estado, va donde se presente, sin pretensiones. Dirección Virtudes No. 1, habitación 14. O-14

SE OFRECE JOVEN PARDA PARA atender matrimonio solo o señora sola, sabe cumplir con su obligación, buenas referencias, prefiere dormir en la colocación. Informan Armas 42, entre Concepción y Dolores, Víbora. O-14

COMPRAS

1 CASAS

COMPRO UNA CASITA

Antigua, aunque sea madera, próxima Calzada. No más $800.00.00 a $1,000.00. Aunque no esté todo fabricado, puede convenir igual. Informes a interesados: San José y Belascoaín, Café, Angel Alvarez. C-1

COMPRO UNA NAVE

Mampostería, de 800 a 1,000 metros. Pago efectivo. Informes, a todas horas: San José y Belascoaín, Café, Sr. Alvarez. C-1

3 FINCAS RUSTICAS

COMPRO FINCA DE 3 A 5 CABALLERIAS de tierra, no más de 50 kilómetros de la Habana por carretera, que sea de buena tierra y con mucha palma. Pago de Contado. Premio de situación. Informan Bernaza 63, teléfono M-3422. C-3

4 ESTABLECIMIENTOS

¡GANGA! BODEGA EN 200 PESOS

Sola, calzada, Habana. Alquiler 12 pesos con vivienda. Sin deudas; surtida; tipo barra. Urge venta por enfermedad dueño. No decimos mentiras. Informes: Suárez, Belascoaín y Figuras, café.

COMPRO UNA BODEGA

En Habana, Marianao, Regla, Guanabacoa, Repartos. Doy en pago casa esquina, Habana; o finca 7 caballerías siembra, cruzada río provincia Habana. Eladio, Nueva del Pilar y Belasoaín, café. C-4

6 AUTOMOVILES

COMPRO AUTOMOVILES USADOS

En buen estado para la reventa o propios para desarmar

ACCESORIOS Y REPUESTOS NUEVOS DE IMPORTACION Y TAMBIEN DE USO. TODOS A PRECIOS BARATISIMOS.

J. S. García, Galiano 45, entre Virtudes y Concordia. M-2676 Habana

9 MUEBLES y PRENDAS

«EL CRIOLLO» COMPRA VENTA

Teléfono: M-8677. Compro y vendo muebles, pianos, máquinas escribir, coser, sumar, juegos de cuarto arte Moderno, $35.00. Pago más que nadie. Egido 18, entre Jesús María y Merced. C-9

FAMILIA PARTICULAR, DESEA comprar juego de cuarto Arte Moderno, tamaño pequeño, tocador y vestidor. Telf. F-4425, Calle 23, «El Renacimiento». C-9

COMPRO OBJETOS ARTE

Liquido casas completas: adornos, porcelana, Plata todo lo que tenga. Pianos, máquinas coser y escribir. Pago enseguida. Avise a «La Predilecta», San Rafael y Oquendo o U-2530, cuando funcione). C-9

BUROS, MAQUINAS

Compro, empeño, y vendo: Escribir, sumar, calcular, coser, mimeógrafos, adresógrafos, cultígrafos, archivos, cajas caudales, libreros, mesas y joyas en general. No reparo en precio. Véalos: Villegas 6, A-8054. Losada.

MUEBLES, COMPRO

En todas cantidades, liquido casas, oficinas, fondas, establecimientos; baúles, maletas, máquinas de coser, efectos sanitarios. «La Moderna», Salud 3, A-6620. C-9

COMPRAS

MUEBLES y PRENDAS

SALUD 11 DARRIBA

Compro muebles toda clase Oficina, máquinas coser, escribir, contadoras, vidrieras, armatostes, café y fonda, equipajes, casas completas, lámparas, mamparas, efectos sanitarios, radios. Aviso personal, no tenemos teléfono. C-9

DINERO SOBRE JOYAS

y objetos de valor. Compramos oro, platino y brillantes. Baúles y maletas. «La Nacional», Villegas 93, entre Teniente Rey y Amargura. A-9915

ORO

Compramos prendas de todas clases, de oro, platino, plata o enchape. Monedas de oro y plata de cualquier nación.

CARBALLAL HERMANOS

SAN RAFAEL 138, entre Belascoaín y Gervasio. T. U-5744. Pagamos más que nadie. V-9

10 UTILES de OFICINAS

COMPRO, VENDO MUEBLES OFICINA, máquinas escribir, sumar, calcular, mimeógrafos, burós, archivos, tarjeteros, satélites, cajas seguridad, sillas giratorias libreros, carpetas, rejas, Progreso 3, entre Villegas y Aguacate. Telf. M-8638.

16 OBJETOS VARIOS

COMPRO UNA VIDRIERA MOSTRADOR propia para tabacos, pregunte por Ignacio S. Ramos en la bodega «La Caridad del Cobre» Galiano 29, esquina a Animas. C-15

SE NECESITAN 2 TAZAS DE INODORO en buen estado, si no están en buenas condiciones no se presente. Teléfono M-3670 Sr. González. C-15

CAMBIOS

2 SOLARES

CAMBIO UNA ESQUINITA

Por una Bodega, Habana o Repartos. La esquina está ocupada por establecimiento y se valora, a $10.00. Fabricación y terreno, en Calzada, Habana. Informes: San José y Belascoaín, Café, Alvarez. CC-1

CAMBIO SOLAR LOMA CHAPLE Y otro ensanche Habana, próximo Carlos III, por casa moderna bien situada. Habana o Vedado, pagando diferencia en efectivo. Calle B, 260, altos, Vedado F-2225. CC-2

ARRENDAMIENTOS

CASAS

ARRENDATARIOS

Arriendo gran casa de Vecindad en la Habana de esquina, es un gran negocio. Informan Consulado No. 110, altos, de 1 a 2. AA-1

3 FINCAS RUSTICAS

ARRIENDO FINQUITA A 15 MINUTOS ciudad en quince pesos, casa, cinco habitaciones, garage e instalación eléctrica y sanitaria, cuartones, árboles. Informa Castro, finca Rosario Lucero, finca o apeadero. AA-3

ARRIENDO FINCA, DOS CABALLERIAS, buena casa, dos pozos, turbina eléctrica, tubería, arboleda, buenas cercas metálicas, al lado Güira de Melena. Hotel San Carlos, Gutiérrez.

VENTAS

1 CASAS

GRAN NEGOCIO. CASA MODERNA Jesús del Monte esquina una cuadra calzada, portal, sala, recibidor, 4 cuartos, saleta, patio grande. Lindando al fondo 5 apartamentos con dos habitaciones cada uno y sus servicios completos. Superficie 400 metros. Renta $49.00 mensual, $4,250.00. Lealtad 143, altos. V-1

SE VENDE LA CASA INDUSTRIA 68, entre Trocadero y Bernal, por tener que embarcar su dueño. V-1

SE VENDE MAGNIFICA RESIDENCIA en lo mejor del Vedado, calle Baños 192, entre 19 y 21, más de un solar, construcción moderna, árboles frutales, muy barata. Informes: Teniente Rey 3, altos, teléfono A-9670. V-1

REPARTO ALMENDARES, VENDO tres amplios apartamentos próximos curva Montalvo mucho terreno, árboles frutales pegado ómnibus, tranvía precio regalado, véalos oficina 14 y B. FO-2212. Abel Rodríguez. V-1

SE VENDE VEDADO GRAN RESIDENCIA esquina de Fraile. Informan Línea y 10, bajos. Vedado. V-1

VENDO $1.500-00 CARMEN No 49, casi esquina a Vives. Sala, comedor, tres cuartos. Véala. Dueño: Polo, San Joaquín 22, esquina Velásquez. V-1

CERRO. VENDO CASA DE MAMPOSTERIA .Salvador 19 y medio, entre Chaple y Moreno, sala, saleta, tres cuartos, baño, en $2,000, admito oferta, propietario Sr. Díaz, Galiano 75. café «Encanto». M, 9276. V-1

VEDADO. CALLE G, LOMA, ACERA brisa, vendo casa verdadera ganga, por ausentarse su dueño, dando facilidades de pago. Informes: teléfono: F-4838. V-1

VEDADO, CALLE 17, ACERA SOMBRA, casa 2 plantas, moderna, escalera mármol, baratísima, aceptando parte al firmar, resto en forma cómoda. Guillermo Delmonte, Habana 84. A-2474. V-1

EN LO MAS ALTO ESTRADA PALMA, vendo precioso chalecito, jardín, portal, sala, hall, comedor, 3 cuartos, baño intercalado, cocina, cuarto y baño criados y garage. Decorado, lujosamente, $3,500.00. Juan Fernández, Sola y Sur, Santos Suárez. V-1

REPARTO LA SIERRA: SE VENDE casa 2 pisos, 1,080 varas de terreno esquina. En el piso bajo, sala, hall, comedor un cuarto, pantry, cocina, 2 portales. En el piso alto, 6 cuartos, 2 baños, 2 terrazas. La mejor esquina del Reparto, sin arrimos. Garage aparte 2 cuartos criados y baño. Ganga: $12.500.00. Informan: Consulado 7, 10 a 12 y 3 a 5. A-9965. Libre de gravámenes. V-1

VENTAS

2 SOLARES

REPARTO LA SIERRA, ALTURAS Vendo varios solares 18x48, $2,500; 15x33, $1.000; 24x46, $2,200; 12x46, $800; 10x47, $600; 15x50, $085. Hay varios más. Oficina 14 y B. FO-2212, Rodríguez. V-2

3 FINCAS RUSTICAS

FINQUITA RECREO: 11,000 METROS terreno, vivienda con su garage, frente a la Carretera Central, entre Arroyo Arenas y Punta Brava, a 15 minutos del Capitolio. Muchos árboles frutales en producción, entrada concreto, parque Inglés, Jardines, etc. Precio: $7.500-00. Informan: Muralla No. 3, teléfono M-9206. V-3

4 ESTABLECIMIENTOS

GANGA. POR NO PODERLO ATENDER vendo salón de helados montado a la moderna, con fuente soda, con local para alargar más el negocio con una venta de $50.00 diarios, lo mejor de la Habana. Informes José Ramos, Malecón 28, primer piso. V-4

VENDO GARAGE YARA, BIEN SITUADO, con buen storage y venta. tiene compresora aire, caja contadora, bomba gasolina, accesorios. Precio razonable; doy facilidades de pago. Ayesterán 18. V-4

LECHERIA EN OBISPO $400

La regalo por tener dos. Vale cuatro veces lo que pido. Vende diariamente 25 pesos. Alquiler: 12 pesos, contrato. Informes: Suárez, Belascoaín y Figuras, café. V-4

VENDO CAFE SIN CANTINA BILLARES $35 diarios venta, calle muy comercial, $2,500, el negocio más sólido de la Habana, a pruebo. Cuenya, Monte y Someruelos, café. V-4

SIN CORREDORES, SE VENDE BODEGA muy cantinera, en Calzada de mucho tránsito, poco alquiler, buena venta, precio de situación. Informan en La Piragua, Monte y Carmen V-4

VENDO BODEGA, EN COMPOSTELA número 30, con buena venta de café y helados y demás víveres. Se da barata. Telf. M-5085. V-4

5 BOVEDAS Y PANTEONES

BOVEDA Y OSARIO, CEMENTERIO de Colón. A la entrada. Tapas y mármoles, platinos. Completamente nuevo. Vale 500 pesos. Se da por menos de la mitad. No trato con corredores, Rogelio García, San José 80, altos. V-5

6 AUTOMOVILES

CAMION «INTERNACIONAL» UNA tonelada carrocería cerrado propio reparto, muy poco uso, se vende informan Galiano 127, peletería. V-6

VENDO MAQUINA CERRADA CUATRO puertas, cinco pasajeros. En inmejorables condiciones. Gomas nuevas, etc. Precio regalado. Véala, Ayesterán 18, Garage. V-6

DESEO VENDER CHEVROLET CERRADO 4 puertas del 30, 6 gomas, buen estado y Buick del 29 7 pasajeros. 27 No. 88, Vedado, entre E y F. de 1 y media a 4.

FORD VICTORIA DEL 31 CASI NUEVO. Cuatro cilindros, muy económico. Por ausentarme lo vendo al contado. Trato directo. Cuba 68, Almacén de Víveres, M-7588. V-6

APROVECHE GANGA: VENDO «Buick» 29, Cerrado, 4 puertas, 6 cristales. Otro abierto, tipo chico. Se dan baratísimos, poco uso. Véalos Cuba 118. Almacén. V-6

SE VENDE CUÑA FORD 29, MUY barata y un Peerles chico Studebaker Buick y otros. Véalos, Aguiar 95. Garage José Vila, M-5568. V-6

GANGA: SE VENDE AUTOMOVIL Ford, cerrado, que siempre ha sido de particular. Acabado de pintar y en perfecto funcionamiento. Está como nuevo, Garage «Dora», Hospital 1. V-6

CAMIONES PARA LECHE. SE VENDEN International 2 y media tons. Brockway 2 y media y 5 tons. Los tres $1,200.00. Edificio Ford, 23 entre O y P. 4o. piso. V-6

SE VENDE UN AUTOMOVIL DODGE cerrado cuatro puertas, 6 ruedas equipado de todo garage. Ayesterán 1. V-6

CAMION CHEVROLET PARA REPARTO de leche en perfectas condiciones se vende barato. Agencia Ford de Marianao. Real y Avenida de Columbia, FO-9240. V-6

CAMION CHEVROLET DE 1,1|2 TONELADAS, carrocería de estacas se vende de muy barato y con facilidades de pago. Agencia Ford, de Marianao Real y Avenida Columbia. FO-9240. V-6

CHASIS PARA CAMION FORD Y Chevrolet modernos, tenemos varios cortos f largos a precios de ocasión. Facilidades de pago. Agencia Ford de Marianao. FO-9240. V-6

SE VENDE UN BUICK DE 5 PASAJEROS. Informan en Zanja 143. V-6

SE VENDE UN HISPANO DE 7 PAJEROS. Informan en Zanja 143. V-6

7 MAQUINARIAS

COMPRESOR DE AIRE BRUNER, Torre de Aire, Bomba gasolina, vidriera de calle, caja caudades y varios muebles, véndese barato. Egido 18, mueblería, entre Merced y Gloria. V-7

MAQUINARIAS: GRANDES EXISTENCIAS de maquinarias reconstruídas, para infinidad de industrias, Compra y venta de maquinaria. Diríjase: Hotel de Ventas de Eduardo Bohigas, Calzada 10 de Octubre 96, Habana. V-7

«EL CENTRAL», COMPRA Y VENTA de maquinarias, motores de petróleo, gasolina, eléctrica y de vapor, bombas de agua y tuberías, trasmisiones, poleas, chumaceras, calderas y efectos eléctricos, Cristina 38-D. esquina San Felipe. X-1615, Vicente Sánchez Habana. V-7

LA CASA DE LOS MOTORES. EGIDO 39 A, casi esquina a Acosta. Dinamos, bombas y motores. Reparaciones e igualas. V-7

VENTAS

8 DE ANIMALES

VENDO UN CABALLO DE TROTE, 7½ cuartas alzada, cruzado de inglés. Precio de situación. Milagros 81, entre Revolución y Saco. V-8

CARBONEROS

Se vende un carro de cuatro ruedas, con mulo. Equipo completo. Venta de carbón. Informan: Suárez 3. V-8

SE VENDE UN TORO HOLSTEIN, con su dedigree y Diploma, varias vacas de pura raza, dos caballos criollos de siete cuartas caminadores, jaca mora y potro dorado, un tractor Forsond en muy buenas condiciones. Informan teléfono M-2607, edificio La Metropolinata, 610, Parajón. V-8

9 MUEBLES y PRENDAS

VENDO CUARTO MODERNO TRES cuerpos, $35; otro 8 piezas baratísimo. Sala espejo colgado último tipo, comedor arte moderno, elegantísimo. Lámparas, San Joaquín 60, Monte y Omoa. V-9

REGIOS MUEBLES: CUARTO TRES cuerpos, $45.00, otro 8 piezas, sala espejo colgado, comedor elegantísimo, todos caoba arte moderno; nevera, lámparas, Ortofónica. Víctor gabinete, baratísima. Estrella 129. V-9

REALIZAMOS POR 15 DIAS

Toda clase muebles finos y corrientes; estilos variados, también tenemos muchos objetos para establecimientos y variado surtido en objetos de arte propios para regalos. Equipajes en variado surtido. Le tomamos sus muebles. Tenemos sillones de inválidos y radios. «American». Salud 9 esquina a Rayo.

LA CASA INGLESA V-9

MUEBLES MODERNOS: JUEGOS DE cuarto, de tres cuerpos; idem., de dos; juegos comedor, Renacimiento, Arte Moderno; juegos sala y recibidor. Tomamos sus muebles a cambio. Visítenos. Compare precio y calidad, San José 87, entre Gervasio y Escobar, «La Universal». V-9

FAMILIA, VENDE LUJOSO JUEGO cuarto, último modelo, tres cuerpos. Costó $400.00, $80.00; otro, $95.00; comedor, moderno, $60.00; otro, Renacimiento, sala; recibidor, $30.00; lámpara tallada; nevera, Concordia 127, entre Gervasio y Belascoaín. V-9

VENDO CUARTO, ULTIMO MODELO. Costó $250.00. Se dá en $85.00; comedor arte moderno; sala, nueve piezas, $35.00 living room y nevera eléctrica. San Lázaro 286, bajos. esquina Lealtad. V-9

SE VENDE UN FINISIMO Y LINDO juego de sala y un artístico mueble estilo Renacimiento Español. Muy barato. Calle K No. 164, entre 17 y 19, (altos,) Chalet »Luisa» Vedado. De 1 a 3 p.m. V-9

SE VENDE UN FINO Y LINDO JUEGO de cuarto; y varias piezas sueltas. Muy barato. Informan en el almacén «Italia», Aguila entre Neptuno y San Miguel. V-9

SE VENDE JUEGO DE MIMBRE Y piano. Avenida Columbia esquina Bélgica, Alturas Almendares, teléfono FO-1529. V-9

OPORTUNIDAD UNICA: FAMILIA, por embarcarse, vende piano nuevo, sofá, sillón tapizados; lámparas bronce, magníficas; objetos de Arte, cuadros, libros. Todo baratísimo, Sr. Estrada, Apartamento 31, edificio «Chibás», G. y 25, Vedado.

COMPRAMOS MUEBLES

Juegos cuarto, comedor, sala, recibidor, radios, lámparas, muebles Oficina, máquinas escribir, sumar, coser, cajas y archivos, «La Casa Gris», Angeles número 5. Telf. M-4233.

Muebles en GANGA

Liquidamos gran surtido en juegos de cuartos, comedor y sala, neveras, juegos de mimbre, sillería, etc. Grandes facilidades de pago. Vista hace fe, Neptuno 235, esquina a Soledod. V-9

VENDO MAGNIFICO JUEGO CUARTO, $30.00; otro, 3 cuerpos, finísimo, $45.00; otro, 3 cuerpos, caoba, butacón Chiforrober; juego recibidor, rejillas laterales, Jesús del Monte 27, altos, una cuadra Esquina Tejas. V-9

CASA ARECHAGA, SI USTED NECESITA muebles, visite los talleres de «El Siglo», donde encontrará preciosidades, por poco dinero. Compre directamente y comprará lo mejor, Manrique 189, Ebanistería. V-9

ORO, PLATA, PLATINO

Compramos en joyas, monedas, inclusive rotas. Facilitamos dinero sobre joyas.

BAHAMONDE Y COMPAÑIA

(Desde 1893).

Brillante en tamaños hasta catorce quilates. Joyería fina y novedades, Amisad 94.

SALUD 26 M-2680

Vendemos juego comedor costó 3.000 pesos, se da en la tercera. Un juego de salón de juego, costó 1,200 pesos, en la cuarta parte valor. V-9

SALUD 11

Por reforma liquidamos muebles, a precios increíbls; juegos cuarto, sala, comedor, recibidor, moderno, lámparas, neveras, camas, sillones, pianos, radios, máquinas coser, escribir, contadoras, vidrieras, baúles, maletas. Aquí encontrará todo lo que usted necesita. Visite esta casa. Salud número 11. También le compro sus muebles. Llame: M-9136. V-9

OBJETOS DE ARTE, GRAN LIQUIDACIÓN: Porcelanas, bronces, marfil, plata, lámparas, radios, neveras, relojes de pie, juegos: cuarto, comedor, sala, recibidor, mesas de mármol, juego de cubiertos y otros objetos. "Los Tres Hermanos", Consulado 94, A-4775. V-9

VENDO MAGNIFICOS JUEGOS DE cuarto, 3 cuerpos, $45.00; otro 8 piezas; sala, espejo colgado; comedor, elegantísimo. Todos caoba. Ultimo estilo; Ortofónica gabinete, $4.00; nevera, lámparas, cheisslong, Estrella 129. V-9

VENDO, $27.00, JUEGO CUARTO 3 cuerpos, moderno y otro regio con chiffroble de comedor, nuevo, barato. Jesús del Monte 93, altos, frente Alejandro Ramírez. V-9

VENTAS

9 MUEBLES Y PRENDAS

EN MUEBLES

Somos únicos por el surtido más extenso y novísimo, su sólido construcción y enorme facilidades en los pagos.

CAO Y VARELA

Neptuno números 183 y 187 V-9

Gran LIQUIDACION

Objetos arte: Figuras Bronce, Marfil. Porcelana, Lámparas. Cuadros, Objetos plata, Radios Pianos e infinidad de objetos propios para regalos. Cambiamos y compramos. «La Predilecta», San Rafael y Oquendo V-9

10 UTILES de OFICINAS

VENDEMOS Y COMPRAMOS MAQUINAS escribir, sumar, calcular, mimeógrafos, satélites, archivos, burós Kardex, libreros, carpetas, caja seguridad, Compostela 43, entre O-Reilly y Progreso, frente National City Bank. Telf. M-8638.

BOLSA DE MUEBLES

DE OFICINAS, COMPRAMOS Y vendemos, nuevos y usados. Cualquier operación sobre archivos, máquinas escribir, sumar y calcular. Cajas caudales y documentos. Libreros, Bufetes, Butacas, Mimeógrafos, Adresógrafos. Todo lo que necesite una oficina. Liquidamos muebles acero, **Compostela 55**, frente «Estrella de Italia». A-7744.

MUEBLES PARA OFICINAS

Compramos y vendemos: máquinas escribir, sumar y calcular. Tarjeteros «Kardex», archivos. cajas seguridad, Mimeógrafos, adresógrafos, mesas, sillas giratorias, libreros, Baúles y maletas. Registradoras National. «La Nacional», Villegas 93, A-9915. V-10

CAJAS "MOSLER"

Caudales, grandes, modernas. Vendemos en ganga, Compostela número 55, frente a «Estrella de Italia». Telf. A-7744. V-10

INSTRUMENTOS DE MUSICA

VENDO MAGNIFICO PIANO ALEMÁN, de famosa marca y absoluta garantía y una máquina coser «Singer» ovillo central. No reparo precio. San Rafael 141, bajos, entre Oquendo y Soledad. V-11

PIANO GIRALT. SE VENDE UNO absolutamente nuevo por la mitad de su precio. Calle 9 núm. 21 entre H e I, Vedado. V-13

GRANDIOSO PIANO, DE LA MAS alta calidad, mueble lleno de elegancia y hermosura, en color nogal. Digno de verlo. Precio sumamente barato, Dragones frente teatro Martí. V-11

AFINADORES

PIANOS, PIANOLAS ELECTRICAS, (cualquier tipo), órganos iglesia, esmeradamente limpiados, desinfectados, reparados, afinados. Conocimientos completos. Trabajos finos. Precios reducidísimos, Durant y Protti, Barcelona 5, cerca Aguila. Af.

JORGE POMARES SAFFREY

Experto Afinador y Reparador de pianos, Pianolas y Pianos Eléctricos, ofrece a usted su nuevo domicilio: calle de San Lázaro número 30, entre San Francisco y Concepción, Víbora. Ordenes por correo. Precios de situación. R-12

AFINO SU PIANO POR DOS PESOS con toda garantía y seguridad. Manuel Domínguez, afinador mecánico, graduado en la Escuela «Danguards» de Nueva York. Taller: Zulueta 36 y medio. M-3040 y M-4761. AF.

AFINADOR -COMPOSITOR: PIANOS y autopiano. Experto graduado en Michigan. Trabajos garantizados. Afinar, $2.00. Salgo campo. Avise: Profesor Vidal Cuvelier, San Pablo 30 Cerro. Teléf. A-8606. A-F.

13 RADIOS

LA ULTIMA MARAVILLA EN RADIO. El nuevo modelo Majestic le despertará a la hora que usted quiera. Por medio de un reloj se sintoniza, cambia de estaciones y para por sí solo. También radios de onda corta y larga, a pagar $5.00 mensuales. San Miguel 129, altos, entre Gervasio y Escobar. V-13

LABORATORIO «CARINI», RADIO: construcción, reparación, modernización de cualquier aparato. Trabajos garantizados. Telf. M-1398.

RADIOS MAJESTIC CADETTE, A plazos, desde $5.00 mensuales. Hago cambios. Vendo Radios. ¡Oportunidad! Radio 7 bombillos, $18.00; Radiola RCA, $30.00. Radiofonógrafo gabinete, $45.00. Radio onda corta Cadette y otros, Jesús del Monte 27, altos, una cuadra Esquina Tejas. Teléfono A-5704. V-12

«LECTURAS», SOBERBIO MAGAZINE español mensual. Revista insuperable. Al recibo de treinta centavos, enviamos un ejemplar y un Boletín de Libros, a remitir Carlos M. López, Obispo 74, Habana. V-13

LIBROS E IMPRESOS

DICCIONARIO HISPANO AMERICANO (28 tomos); Historia España (25 tomos), $14.00; Historia del Arte, (3 tomos); Mitología Ilustrada. Costumbres Universo y otros interesantísimos. «La Predilecta», San Rafael y Oquendo. V-13

16 OBJETOS VARIOS

SE VENDEN MUY BARATAS UNA magnífica cocina de gasolina, de tres hornillas, y una pecera. Calle B entre 8 y 10. La Sierra, Teléfono FO-2417. V-15

SE VENDE PROPIO PARA FARMACIA, armatostes, vidriera, nevera, dispensario, completamente nuevos, regalados. Laboratorio Uriarte, Ayesterán y Desagüe. V-15

VENTAS

16 OBJETOS VARIOS

VENDO VARIAS VIDRIERAS MODERNAS, de todos tamaños, cantina, Frigidaire, mármol grande, armatoste, mostrador, mesas vitroliti, sillas, buró cortina, caja caudales. Informes Estrella 109 por Campanario.

VENDO PARA PUBLICAR NOVELA valorizada con prólogo de famoso crítico literario español. Escribir: Sr. T. M. Z., Perseverancia 50, 2o.

OPORTUNIDAD, MARCOS PARA retratos, diplomas, gobelinos. Realización cuadros marcos. Importación directa, calidad y precios sin competencia. Visítenos, Casa Martorell, Aguila 90, casi esquina San José, M-1555. Molduras refractarias al comején. V-15

REPARACIONES

9 MUEBLES y PRENDAS

REPARAMOS SUS MUEBLES, POR poco dinero, dejándolos nuevos. Casa Pardo: U-5761. Los modernizamos, barnizamos a muñeca, esmaltamos «Duco», pinturas mimbres, a vapor, tapicería general. Azogamos espejos. Trabajos garantizados. San Rafael 130.

PEDRO GARCIA ESPINOSA. INSPIRAR confianza es la mayor garantía. Las familias habaneras pueden mandar sus trabajos de tapicería y demás arreglos de muebles, a Pedro García Espinosa, llamándole a su teléfono U-4424. San Rafael 143 B, entre Aramburo y Soledad. Absoluta garantía y equidad en los trabajos que se le confíen. R-9

13 RADIOS

ESTACION DE SERVICIO RCA., VICTOR, autorizada. Reparaciones de aparatos de radio. Garantía, seis meses. La Casa de la Música, Belascoaín 22. Telf. U-5458. R-12

NO IMPORTA DONDE USTED HAYA comprado su radio. Nosotros se lo reparamos. Servicio de 2 de la tarde a 10 de la noche. Sres. Jiménez, M-7380. Galiano 103. R-12

DINERO. HIPOTECA

d1 SE TOMA

SE TOMAN EN PRIMERA HIPOTECA 2,000 pesos sobre casa dos plantas en la Habana, que vale muchísimo más. Sr. Alvarez, Lugareño No 7. teléfono U-1129. D-1

NECESITO DINERO. DOY BUENAS garantías, Eduardo, Merced 54, altos. D-1

DESEO COLOCAR, A BAJO INTERÉS, cinco mil pesos, en primera hipoteca, sobre casa en el Vedado. De detalles al Apartado 1012. D-2

d2 SE OFRECE

DINERO EN HIPOTECAS

Tengo dinero para hipotecas sobre propiedades en la Habana o Vedado. Compro y vendo casas Claudio de los Reyes, Empedrado 35. De 10 a 11 y de 3 a 5. P-2

DOY $2,300.00, AL 12 POR CIENTO. Los divido. Voy a todas partes. Estoy en Reforma 85, esquina a Santa Ana, de 8 a 9 y de 1 a 3. Traiga la escritura. Doy sobre bóvedas y panteones. D-2

DINERO AL 7 POR 100 VERDAD. Hipotecas sobre casas en esta ciudad, bien situadas. Otros barrios y fincas rústicas, provincia Habana, mayor interés. Lealtad 143, altos. D-1

DINERO

No pierda tiempo. Cuando necesite tomar dinero en Hipoteca o Pagarés, vea a M. Fernández, San Ignacio 50. Teléfono A-4432, de 2 a 5. Operación rápida y absoluta reserva. D-2.

Oficina de Miguel F. Márquez. (Fundada en 1903)

Dinero para hipotecas.
Al tipo más bajo de plaza.
Miguel F. Márquez.
Vicepresidente de la Cámara Nacional de la Propiedad.
Empedrado 16, altos, esquina a Cuba. D-2

FACILITO DINERO EN HIPOTECA también fincas rústicas, bóvedas, panteones. Compro créditos hipotecarios. Mucha reserva J. Llanes, Sitios 42, esquina a San Nicolás, 8 a 10 y de 1 a 4. D-2

DINERO AL 6 Y 8 POR CIENTO. Tengo la cantidad que usted necesite. Operaciones en el día. Quintana, Chacón 23. A-7733. D-2

d3 BONOS y ACCIONES

BANCO COMERCIAL DE CUBA Y Banco Digón y Hermanos. Compro cheques y libretas de ahorros, compro y vendo bonos y acciones, cotizables y no cotizables en Bolsa, Obrapía No. 17, Manuel Piñol. D-3

ACCIONES COMPAÑIA CUBANA Electricidad. Bonos Centro Gallego, compro. Compro y vendo Valores, Hago Hipotecas. López Aguiar 100, departamento 6. De 11 a 1 y de 5 a 6. B-3

N. GELATS Y COMPAÑIA

Las tenemos en nuestras bóvedas, construidas con todos los adelantos modernos y las alquilamos para guardar valores de los interesados En esta oficina daremos todos los detalles que se deseen.

CAJAS RESERVADAS

106 Aguiar 108 esquina a Amargura D-3

PARA LAS DAMAS

pd4 Interés para las Damas

SOMBRERERA: NO VOTE SU SOMBRERO sin verlo Celestina. Hago modelo reformado, 50 centavos; plancho, engomo, 30 centavos; Vestidos desde $7.00; corto, entallo, $0.50. San Rafael 51, farola puerta. PD-3

PARA LAS DAMAS

pd4 Interés para las Damas

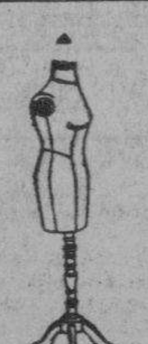

MANIQUIES

Tenemos nuevos modelos de

MANIQUIES FRANCESES

forrados en tela de hilo, cruda.

Los recibimos fijos y de extensión.

BAZAR INGLES

Galiano y San Miguel.

DAMAS. POR $1.00 SE HACE EL vestido que quiera, por 50 centavos entallo, confecciones finas. Se dan clases corte y costura sistema Martí. Manrique 23. PA-2

MADAME KUZMA: EX MODELISTA de las principales casas de París y Viena. Creadora en sombreros finos. Avisa a su distinguida clientela, que tiene a la venta sombreros nuevos, últimos modelos, desde $2.50 en adelante. También se arreglan sombreros, última moda, desde $1.00, Amistad y San Rafael, frente al Ten Cent.

«EL HOGAR Y LA MODA»

Revista con los figurines del día de París, Londres y Viena, inicia una venta propaganda: al recibo de seis sellos rojos nuevos, enviará un ejemplar por Correo. Carlos M. López, Obispo 74, Habana. PD-3

CORTE SISTEMA ALEMANY

Academia, Encontrará facilísimo y perfecto: invento nuevo, precios y clases especiales, por ajustes terminará con título 2 meses y clases domicilio y Matilde Alemany. San José 9, entre Aguila y Galiano. Sucursales, Octava y Tejar, Lawton, Profesora Máxima y Atocha 6, Cerro, Hortensia.

ENSENANZAS

e1 Profesoras y Profesores

SEÑORITA SE OFRECE PARA LA enseñanza de sordo-mudos y ciegos con varios años de práctica en el extranjero y también para clases de corte y costura Informes en el Colegio «San Vicente de Paúl», Cerro 797.

PROFESORA DE INGLES TIENE unas horas disponibles para clases y traducciones. Dos cuadras de la Universidad. Edificio Castro, bajos derecha. O y 25, F-6470. E-1

ENGLISH INDIVIDUAL AND CLASS instruction in all branches of English. Miss Benet M-2803 E

ACADEMIA DE RABIÑA

$1.00 CADA ASIGNATURA. CLASES individuales: Inglés, Francés, Alemán, Taquigrafía «Pitman» y «Gregg» Mecanografía, Ortografía, Teneduría de Libros, Correspondencia, Aritmética. CLASES POR CORRESPONDENCIA. Ingreso E. Ingenieros, Bachillerato. Curso Procurador. Pida prospectos. **Neptuno 78 y 80, altos, esquina a Manrique. Telf. M-7849.**

INGLES. PROFESOR EXPERTO DE Londres. Enseñanza rápida, pronunciación correcta. Todas horas. **FARNES** Hotel «Royal Palm». Tel. A-7277

COMPETENTE PROFESORA DE piano, violín y solfeo. Informes de 9 a 12. Calle O s|n. entre Jovellar y 27 frente al Parque Arfaro. Srta. Malet. Se dan clases a domicilio. E-1

PROFESOR GRADUADO EN LA NORMAL de Madrid. Clases a domicilio de Enseñanza elemental y Superior. Ingreso en el Instituto y Normales. Sr. Pedrós, L 164. F-1895. E-1

INGLES, TAQUIGRAFIA, (INGLESA y española), Teneduría, Cálculos Mercantiles, Aritmética, Algebra, Caligrafía, Mecanografía y Ortografía. Clases en mi casa y a domicilio por el profesor F. Heltzman, Monte 103, altos, Telf. M-9247. E-1

PROFESOR DE BAILES

Precios módicos. Enseñanza rápida de Son, Fox, Tango, (Carioca), etc. etc. Doy clases a domicilio. Ismael Servelló, Cárdenas No. 3, Segundo piso. E-1

CARMEN POMARES. PROFESORA de piano y Mandolina, $3.00 mensuales. Enseña sistema rápido, pudiendo tocar piezas populares en muy corto tiempo. Puede estudiar por el plan que desee. Pronta preparación para exámen de piano de Kindergarten. Informes: Reyes 15, Víbora, Teléfono X-1465. E-1

e2 COLEGIOS

CABALLERO

Colegio Academia para cursar los seis grados elementales y Preparatoria Alumnos de uno y otro sexo. No hay vacaciones. Cuotas módicas. Taquigrafía, Mecanografía, Inglés, Teneduría, Corte y Costura incluído en la cuota del Colegio. Disciplina rigurosa.

SAN RAFAEL 139.

CURSOS Y PRECIOS ESPECIALES para el verano. La mayor Academia Comercial de Florida. Universidad Comercial de Florida Southern Brothers, Rectores. Escribanos pidiendo datos, precios, etc. Southern Brothers, 11NE. First Ave., Miami, Florida, U.S.A. E-2

INTERES GENERAL

«AMENIDADES» ES LA REVISTA para los amantes de la buena lectura. Llega todos los meses. Ejemplar: 25 centavos. Solicitamos agentes. Madiedo, Línea 82, Vedado, Habana. I-G.

ECONOMIA NACIONAL

Prestamos servicios de información, organización, fomento, defensa y estudios especializados de Economía cubana, pública y privada. Interesa a empresarios mercantiles, trabajadores, profesores, estudiantes, periciales, iniciados y vocacionales en Economía, nuestro **Plan de Fomento de la Economía Nacional**: tanto como a los Municipios el **Cuestionario del Fomento Económico de los Municipios**. Damos cursos especiales de Economía Cubana, por correspondencia. Solicite información, gratis, del Instituto de Economía Nacional, Avenida de Los Aliados 38, Marianao. Cuba.

FOLLETIN 24

H. COURTHS-MAHLER

Los Herederos Burlados

(ALBERT ADELT)

Novela

Traducción del alemán de M. Rodríuez Rubí

EDICION EDITA

Barcelona

(De venta en «La Moderna Poesía. Obispo 135. teléfono A-1171)

nueva y vigorosa rama de los Lossow, en la que resplandezca la nobleza de sentimientos, energía y honradez que en tan alto grado poseía tu difunta mujer. ¡Honor a su memoria!

Tal vez te sorprenda la forma en que he expresado mi última voluntad. Puedo asegurarte, Fritz, que al hacerlo así, he seguido los impulsos de mi conciencia, y si mi decisión aumenta el mal humor de tu hermano Kuno,, déjale a un lado y no le hagas caso. En ti reconozco mi propia sangre, y tus hijos son dignos de todo mi cariño y simparo. Ya sé que tú seguirás administrando Lemkow lo mismo que si yo viviera. El dominio entero me fué legado sin condiciones por mi adorada e inolvidable esposa, yo quiero que en las amplias estancias del castillo, palpiten corazones amantes y nobles como lo fué el suyo desde la cuna al sepulcro, y por eso me considero feliz al poder dejar Lemkow a ti y a tus hijos.

Un beso, el último, a Leonor. Espero que, siendo hija de un noble alemán, sabrá acomodarse a los usos y costumbres de nuestra tierra, y andando el tiempo encontrará en ella un hombre digno de sus perfecciones, que la tome por esposa. ¡Quiera Dios que sea siempre feliz, para que la alegría siga brillando en sus hermosos ojos!

En cuanto a Fred, deseo, querido Fritz, que después de ti, sea el dueño de Lemkow, ya que gracias a tu laboriosidad, cuenta con capital bastante para pagar a su hermana en dinero, su parte de herencia. Cuida de educarle para que pueda llevar bien el dominio, y ser un amo como a ti y a mí nos gusta.

Y ahora ¡adios, hijos míos! Con el pensamiento os estrecho sobre mi corazón, y pedirá a Dios que os bendiga, vuestro viejo tío.

HERIBERTO VON LOSSOW

Padre e hija se miraron con los ojos lleno de lágrimas.

—¿Qué quiere decir esto?... ¿Nosotros hemos de establecer nuestro hogar en Lemkow, ahora que ha muerto tío?... No comprendo—balbuceó Fritz con voz entrecortada por el dolor.

—Lee el testamento, padre. Allí podrás enterarte de todo.

Juntos leyeron la copia del documento, y al teminarlo, volvieron a mirarse a través de un velo de lágrimas.

—¡Ay, querido padre! — exclamó Leonor.—Cuánto se conoce que te quería el pobre tío Heriberto... Me alegro muchísimo... no por lo que pueda valer ese señorial dominio, sino por la confianza que se ve tenía en ti su noble dueño, cuando te escoge por sucesor.

Fritz von Lossow, se apretó con ambas manos la ardorosa frente y, cual si soñara, murmuró:

—¡Yo heredero universal del tío Heriberto!... ¡yo dueño y señor de Lemkow!... ¡Leonor!... ¿Estoy delirando acaso?... Yo... el paria... el rechazado... el que abandonó su patria como un emigrante o más bien como un mendigo... puedo volver a ella como un magnate, gracias a la ilimitada confianza de un noble corazón.

Y cubriéndose el rostro con las manos, estalló en sollozo.

Leonor le abrazó con profundo cariño.

—Padre... querido... ¡Si nuestra inolvidable madrecita hubiera podido ver esto!—exclamó muy conmovida.

Ya más sereno, levantó Fritz la cabeza, dciendo:

—Pero mi hermano... por mi causa pierde esa espléndida herencia... Mucho le costará resignarse.

Los zafíreos ojos de Leonor lanzaron un relámpago de enojo:

—¿Se ha preocupado acaso él de ti, cuando te trató con tan poca humanidad?... ¿Ha preguntado alguna vez si tenías pan que llevar a la boca, después de haberte echado de tu propia casa como si fueras un perro?... Querido padre, la bondad tiene sus límites... Ahora el derecho está de tu parte..., bastante ha abusado él del suyo.

El fabricante acarició los dorados cabellos de su hija.

—Sí, sí, querida Leonor... me mantendré en mi puesto..., pero aún se hará más profundo el abismo que nos separa a mi hermano y a mí.

—Sin ningún motivo.

—El creerá tenerlo.

—Pues se equivoca y tendrá que reconocerlo así a poco que reflexione... Pero es igual... Si no quiere tratarnos, le dejaremos en paz..Ya sabes que así nos lo aconsejaba el pobre tío Heriberto, que no debía simpatizar con ese hombre de corazón frío y calculador... No te preocupes por su despecho, que ninguna mella puede hacernos.

—Dices bien, Leonor... será preciso conformarse... Estoy aturdido... Todo esto ha caído sobre mí tan de repente e inesperado... Mira lo que dice el notario... que las circunstancias exigen que me presente lo más pronto posible en Alemania o que dé mi representación y plenos poderes a una persona de mi confianza... Por el momento es absolutamente imposible que yo me aleje de aquí... tengo entre manos demasiados intereses... ¿Y a quién puedo confiar mis plenos poderes?... No recuerdo nadie que me inspire bastante confianza para encargarle de tan delicada misión.

Leonor miró a su padre con expresión pensativa. más de pronto aclaróse su mirada, brillando en ella el fuego de la inspiración.

—Yo sé de alguien... y es persona a quien tú honras con toda tu confianza.

—¿Quién puede ser?

—Tu compañerita de trabajo.

—¿Qué dices?... ¿Tú... Leonor? —pregutó sorprendido Fritz.

—Sí, papá... ¿Quién con más interés?...

—Pero niña... eso es imposible.

—¿Por qué ha de serlo?... ¿No te he representado en varios asuntos difíciles..., dejándote muy satisfecho de mi actuación?

—Sí... aquí... pero allá... es muy diferente. !No quedarían todos poco sorprendidos de que enviara a una muchacha con mis plenos poderes!

Déjalo que se sorprendan, padre, ya se irán acostumbrando, al ver que puedo subtituir a un hombre.

Sonriendo a pesar de su pena, exclamó Fritz:

—¡Esta es mi valiente compañera! Entonces quedamos en que me envías... Ardo en deseos de desempeñar ese difícil cargo... y espero dejarte contento de mí.

—Niña... niña... Tomas este asunto con sobrada ligereza.

—No lo creas papá —protestó ella haciendo signos negativos —demasiado comprendo que estará erizado de dificultades... y el separarme de ti y de Fred ya es muy penoso para mí. Más siempre he tenido ganas de que me pongas a prueba en una misión difícil, y no quiero perder esta oportunidad.

Además, si no voy yo ¿a quién vas a enviar?

Después de pensar unos momentos, contestó él:

—Verdaderamente, no tengo a na-

M.E.C.D. 2016

DESDE WASHINGTON

LA HORA DE ROOSEVELT

Por DIPLOMATICUS

Especial para el «DIARIO DE LA MARINA»

Todavía nos queda en esta ciudad una semana de movimiento, la actualmente en curso, a virtud del rápido regreso del Presidente desde su residencia en Hyde Park, en el estado de Nueva York. El sábado, cuando emprenda su viaje hasta las islas Hawaii, en el crucero Houston, uno de los más modernos cruceros de 10.000 toneladas de este país, la capital se sumirá por muchas semanas, varios meses quizás, en una quietud política abrumadora para los periodistas.

El presidente Roosevelt y su Gabinete han recibido grandes honores en los tradicionales actos académicos de este mes de Junio, en los cuales las universidades y demás establecimientos de enseñanza, junto con los grados o títulos a los estudiantes que terminan sus carreras, otorgan otros «honoris causa», a personalidades distinguidas, nacionales o extranjeras. Entre el Presidente y sus Secretarios de Despacho se han distribuído grados honoríficos. El Presidente obtuvo un grado de Doctor en Letras, de Yale. El record lo batió Mr. Hull, el Secretario de Estado, que alcanzó cinco. Mr. Farley, el que llamaríamos, nosotros Secretario de Comunicaciones, el gran repartidor de posiciones burocráticas del Partido Demócrata, le fué pisando los talones a Mr. Hull, con cuatro doctorados honoríficos. ¿Qué comentarios se harían en nuestros países si las universidades y colegios distribuyeran diplomas de honor con esta profusión entre los que mandan? No necesitamos decirlo; es cosa demasiado sabida, en Cuba como en cualquiera otra república hermana.

Al Presidente no le han faltado tampoco los más extraordinarios ditirambos en los discursos de ritual en los actos antedichos. El alto profesorado, en general, se siente satisfecho con la utilización que ha hecho Roosevelt de muchos de sus miembros —el «Brain's Trust»— en importantes funciones de la Administración, y corresponde con amabilidades al jefe del Ejecutivo. Algunas se van más allá de la raya y nos recuerdan otras de una época no muy lejana en Cuba.

Un profesor del famoso Instituto Tecnológico de Massachussetts, situado en la culta ciudad de Boston «se apeó», como diríamos en lenguaje criollo, con unas «filosofías» que deben haber dejado algo turulato a su auditorio, atribuyéndole al Presidente facultades casi maravillosas.

La segunda gran ley de la termodinámica —dijo el profesor— es que todo en la naturaleza tiende al caos, a la desintegración. (Esta tesis, dicho sea entre paréntesis, empieza a ser negada por el célebre profesor Millikan, de Chicago, quien ha realizado el portento de pesar los «electrones», tan infinitesimales que ni los poderosos microscopios han podido descubrirlos). Para evitar ese caos, en el cual la materia y las fuerzas se disuelven y se aniquilan a sí mismas, se necesita la intervención de una fuerza coactiva exterior, que imponga la integración, la conservación de la energía, la permanencia de las fuerzas y de la materia, organizada o cierta; es decir, de una «intelligentsia», —dicho sea en el propio lenguaje del sabio— conservadora y ordenatriz. Hasta aquí la ciencia, «lo demás viene a continuación». Los Estados Unidos, sujetos a esa segunda gran ley termodinámica, marchaban rectos al abismo, al caos, a la disolución. Pero he aquí que llega Roosevelt, la «intelligentsia» salvadora y con su «Brain's Trust», su «economía planeada», su N. R. A., su A. A. A.; su C. W. A., y dos o tres docenas más de agrupaciones alfabéticas, sustituye la desintegración impuesta por la ley natural, por el orden, la abundancia y la seguridad del bienestar para todos. El Presidente es algo más que Moisés en la cumbre tempestuosa y llameante del Sinaí; es casi el mismo Dios Todopoderoso, que transforma el caos en la maravilla ordenada de la Creación. Esto último no lo dijo, desde luego, el ditirámbico profesor, pero se infiere, lógicamente de sus palabras. En todas partes, como se ve, cuecen habas, y en este país, a calderadas. Hoover, el ingeniero que aplicaba en los problemas del comercio, de la industria y de la finanza, desde la Casa Blanca, el poder constructivo de su ciencia, fué un genio estupendo también mientras los millones entraban incontables en Norteamérica, pero cuando sobrevino la crisis que ni él ni nadie hubiera podido evitar, su popularidad desapareció como el humo, y en los barrios de las ciudades norteamericanas, aparecieron esas agrupaciones de improvisadas casuchas miserables hechas con toda clase de restos en «la tierra de nadie», esos barrios de «llega y pon» que se conocen por Luyanó y otros lugares de la Habana, y que aquí se denominan sarcásticamente Hoovervilles».

El Presidente, que disfruta de su hora de popularidad y de gloria, saldrá en su viaje de descanso en el «Houston» —lujo que hoy muy pocos jefes de Estado de Europa se permiten— como un testimonio de que donde quiera que esté se halla investido de la grandeza y el supremo poder de su pueblo.

Nosotros, los cubanos, sea cual fuere la poca o mucha simpatía personal que el Presidente nos inspire, debemos alegrarnos de que su popularidad se mantenga, porque será indicio de que las cosas marchan bien aquí en el orden económico. Y Cuba se halla más estrechamente unida cada día, la cuota azucarera, el futuro tratado de reciprocidad lo demuestran, al carro de la fortuna norteamericana.

26, Junio, 1934.

PACTOS REGIONALES DE SEGURIDAD, EN EUROPA, EN PRO DE LA PAZ

Aclarada la desaparición de una joven pianista y poeta, de 18 años de edad

El misterio que ha rodeado durante dos semanas la desaparición de Luisa Crist, pianista y poeta de 18 años y de rostro agraciado, fué descubierto al ser hallada paseando por una calle del pueblo de Greenwich, Nueva York, con el «Príncipe» Childe de Rohan d'Harcourt, poeta a su vez, de mediana edad, bastante conocido de la policía, que adora a la muchacha, siendo correspondido. A pesar de este amor uno y otro han sido detenidos por la policía

Esos convenios contendrán la definición de un agresor y reglamentarán la ayuda mutua

Las conversaciones exploratorias que se efectúan en la capital inglesa sobre el proyectado desarme naval están convirtiéndose en una verdadera conferencia extra oficial

GINEBRA, junio 29. (FP).—En un informe a la comisión general de la Conferencia del Desarmeu, se hizo la recomendación de que se concerten acuerdos de seguridad regional en Europa como una medida para alentar la paz. Esta recomendación fué hecha por la Comisión de Seguridad Especial, la cual ha terminado ya sus reuniones.

La primera reunión acordada por la Comisión general, indica en este informe, cuáles son precisamente las que considera apropiadas para facilitar la conclusión de los convenios regionales adicionales, fuera de la Conferencia del Desarme.

Se tiene entendido que dichos convenios contendrán la definición de un agresor y reglamentará la ayuda mutua contra las agresiones. Estarán de acuerdo con los términos del convenio de la Liga de las Naciones y con el pacto antibélico Kellogg-Briand.

El informe aprueba los pactos de la Pequeña Entente, de los Estados Balkánicos y de los Estados que limitan con Rusia. Estas medidas de seguridad, dice el informe, no significa que Alemania va a ser circunvalada.

Los pequeños Estados europeos y la Rusia del Soviet están altamente satisfechos con los resultados de los trabajos de la Comisión de Seguridad. Inglaterra se ha adherido a este informe, aunque expone que no irá más allá de Locarno. Italia y Hungría se han opuesto al Plan de seguridad.

LA CONFERENCIA PRELIMINAR DE ASUNTOS NAVALES SE GENERALIZARA

LONDRES, junio 29 (AP).—Los círculos bien informados ven la posibilidad de celebrar una nueva Conferencia de limitación naval en ésta, sin que se celebre la Conferencia de 1935, indicando que las actuales conversaciones exploratorias se están convirtiendo, gradualmente, en una verdadera conferencia extraoficial. Se tiene entendido que el punto de vista de Francia referente al desarme de Ginebra ha quedado temporalmente contrarrestado y, por lo tanto, se desea que la Conferencia Naval se convierta en una Conferencia de Desarme general, ya que las fuerzas de mar, tierra y aire no pueden separarse. Se estima que los franceses creen que la Conferencia de Londres resultaría especialmente ventajosa para ciertos países como el Japón y Alemania, los cuales no han tomado parte en las Conferencias de Ginebra. Se considera, además, que si Francia propone que se invite a Rusia a ingresar en la Liga, entonces el Japón requerirá la invitación de Alemania. Mientras se sabe que Francia lucha por que no se efectúe ningún aumento en la marina alemana, existen indicaciones de que Barthou no se opone a la participación de Alemania en las amplias filas del desarme.

Administradora de bienes a los 15 años

CECILIA Lena Cote, de 15 años de edad, hermanastra del difunto Lew Cody, cuando compareció ante los tribunales de Los Angeles, donde se le encomendó la administración de los bienes del extinto. El valor de los bienes se calculan en $48.029

Continuarán los embargos para El Chaco

La Gran Bretaña ha enviado a la Liga de las Naciones, un informe sobre el asunto

GINEBRA, junio 29. (AP).—Inglaterra ha informado a la Liga que continúa restringiendo las licencias para las exportaciones de armas a Paraguay y Bolivia, y al mismo tiempo la Liga ha hecho pública la protesta de Bolivia por las negociaciones de embargo, alegando que son ilegales, puesto que Bolivia ha puesto la disputa en manos de la Asamblea y manifiesta que únicamente la Asamblea puede decidir el embargo, el cual, según manifiesta, favorece en la actualidad al Paraguay, y pide a todas las naciones que se nieguen a adherirse.

En las declaraciones hechas por Inglaterra se expone que no efectuará una declaración ofrmal y obligatoria del embargo, hasta que todos los países, cuya cooperación Inglaterra considera esencial, anuncien que están conformes en tomar parte en la misma, sin reservas.

LA LEGACION DEL PERU EN EL BRASIL, HA SIDO ELEVADA A EMBAJADA

LIMA, junio 29. (AP.)—La Legación del Perú en Río de Janeiro ha sido elevada a Embajada. Prado ha sido el primer Embajador del Perú en Brasil.

El Brasil a su vez acordó el día 26 de junio elevar a Embajada su Legación en el Perú.

El soviet ruso ve la Liga bajo una prueba muy dura

El Embajador en Londres dice que Rusia quiere paz y que ésta puede lograrse

LONDRES, junio 29. (FP).—Las condiciones bajo las cuales la Rusia del Soviet entrará en la Liga de las Naciones, fueron discutidas por I. M. Maisky, Embajador del Soviet en ésta, en un discurso que pronunció ante el Congreso Nacional de Paz en Birmingham.

Declaró que Rusia quiere la paz y que no cree que la guerra sea inevitable, y añadió lo siguiente:

«El Gobierno Soviet tomará su decisión de entrar o no en la Liga única y exclusivamente de acuerdo con las medidas con las cuales la Liga en las condiciones actuales puede representar un papel, o ser un verdadero factor para reforzar la paz.

«El espectáculo de la próxima guerra, si tal cosa sucediere, sobrepasaría con mucho, en cuanto a horrores, a cualquier cosa que la imaginación humana pueda concebir. Por eso es que no hay tarea más honrada en la actualidad, ni más importante, que la lucha por la paz».

«No fué culpa del Gobierno Soviet, agregó M. Maisky, que los esfuerzos hechos por el Comisionado Extranjero, Maxim Litvinoff, para obtener la paz hayan resultado en vano». Recordó la negativa rotunda de Alemania de aceptar el pacto del Báltico propuesto por Rusia, y añadió:

«La Conferencia del Desarme ha entrado en un callejón sin salida, y por esa razón se comprende perfectamente la propuesta de M. Litvinoff de que haya una Conferencia Permanente de Paz.

«En las condiciones de creciente desconfianza y de sospechas que afectan las relaciones de ciertos países, no existe oportunidad de momento de que se efectúa ninguna reducción notable de armamentos y, por lo tanto, la necesidad más imperiosa es que sea factible la seguridad».

Se dice en Berlín que, en vista de la gran crisis que atraviesa el social-nacionalismo, se encargarán los militares del gobierno

Von Papen califica de ridículos esos rumores y agrega que la controversia existente se refiere sólo a la política que siga A. Hitler, bien en sentido radical o en uno moderado

BERLIN, junio 29. (AP.)—Por vez primera desde que Hitler alcanzó el poder en Alemania, los periódicos de esta capital hacen referencia a las dificultades porque atraviesa el nazismo.

La revista semanal «Reichsbote», comentando las recientes declaraciones de los miembros del gabinete, dice hoy:

«No puede dudarse de que el socialismo está pasando por una crisis».

Mientras tanto, el Vicecanciller Von Papen ha calificado de ridículos los rumores que circulan acerca de un proyectado golpe de estado derechista. Reiteró que la controversia se refiere únicamente a la dirección que tome la política de Hitler, bien en un sentido radical o en uno moderado.

Von Papen ha vuelto a aplazar su anunciada visita al Presidente Von Hindenburg que se halla en su residencia veraniega de Neudeck, por entender que ahora es mucho mas necesario trabajar en el sentido de influír en el ánimo del Canciller Hitler, ya que da por descontado el apoyo del Presidente Von Hindenburg.

La revista «Reichsbote» dice que el socialnacionalismo es actualmente «un crisol de demostración práctica».

«El socialnacionalismo debe examinar atentamente sus filas a causa de la ineficiente dirección en el campo donde la autoridad es más directa que en el estado y donde las medidas están menos sujetas a control y pueden causar daños irreparables. Sin embargo tal examen debe efectuarse en momentos de quietud exterior.

«Por ahora debe aplazarse debido a las presentes dificultades para la exportación de moneda destinada a la compra de materia prima así como por la crisis del desarme que es muy aguda».

En Berlín circulan los rumores más alarmantes, esperando muchos que el ejército se haga cargo del control, pero von Blomberg ha desmentido categóricamente que los militares quieran mezclarsae en los asuntos políticos.

Los observadores creen que únicamente intervendrían los militares en la cosa pública si recibieran órdenes de von Hindenburg de hacerlo.

El Ministro americano en Nicaragua, es acusado por el Coronel Ferreti

SAN JOSE, Costa Rica, junio 29.—(AP). El Coronel Ferretti, ayudante de Sandino, declara haber visto al ministro americano Lane entrar en casa del Ministro Salvatierra tres minutos después de haber sido asesinado Sandino.

Se dice que Sandino iba acompañado de Salvatierra la noche que fué muerto. El Coronel Ferreti ha hecho estas declaraciones al diario «La Tribuna» y también insiste en que el Senado de los Estados Unidos investigue los asesinatos cometidos, manifestando «que todo el mundo en América conoce que no se hace nada en Nicaragua sin la aprobación de la Legación de los Estados Unidos».

Moncada fué huésped de una comida que se dió en la Legación el día de los asesinatos y todo el mundo sabe que Moncada es uno de los principales autores.

ROOSEVELT SALDRA DE LA CASA BLANCA MAÑANA CON RUMBO A ANNAPOLIS

WASHINGTON, junio 29. (WP)—El Presidente Roosevelt abandonará la Casa Blanca el próximo domingo por la tarde partiendo rumbo a Annapolis a fin de embarcar en el crucero Houston» rumbo al canal de Panamá y a la Isla Hawaii.

Se tiene entendido que antes de que el Presidente Roosevelt comience su proyectado viaje tendrá aún muchas cosas que dejar resueltas.

SE CONSTRUYE UN HANGAR PARA EL GRAF ZEPPELIN, EN RIO JANEIRO, BRASIL

RIO DE JANEIRO, junio 29. (AP) Se anunció hoy que mañana comenzará la construcción de un hangar para el Graf Zeppelin en el aerodromo de Santa Cruz cerca de Río.

Será todo de metal de cincuenta metros y un cuarto de pié de frente con 280 metros 918 pies de fondo incluyendo el cuarto de reparaciones.

El gobierno del Brasil ha otorgado el contrato para la construcción de Luftchibau. La Compañía del Zeppelin ha ofrecido efectuar veinte viajes anuales durante treinta años, por una retribución de $1.324.00 por cada viaje, cantidad que se cargará igualmente a cualquier otra compañía que desee utilizarlo.

MEJORA LA COSECHA DE REMOLACHA EN EUROPA, A CAUSA DE LA LLUVIA

NEW YORK, junio 29. (AP.)—Dwyer and Company informan que debido a las lluvias generales que han caído en toda Europa ha mejorado considerablemente la cosecha de la remolacha, de las condiciones de sequía que amenazaban las cosechas.

Las lluvias caídas en Alemania y en Checoeslovaquia han mejorado las condiciones generales y también en Francia, aunque necesita más lluvia. En Inglaterra han caído suficientes aguaceros y hay buena cosecha de remolacha, igualmente que en Polonia.

Otro atentado a la vida de Gandhi se ha frustrado

Es el segundo que se lleva a cabo en una semana y en ambos ha resultado ileso

BOMBAY, junio 29. (WP.)—Cerca de Bombay se descubrió hoy un nuevo complot para dar muerte al Mahatma Gandi, jefe nacionalista de la India.

Dos pesadas sillas de hierro colocadas sobre las paralelas del ferrocarril a la entrada de un puente sobre el río Indrani indican que los conspiradores habían confiado en descarrilar el tren en que el Mahatma Gandi estaba viajando.

El río recientemente se desbordó y el puente quedó bajo el agua varios días. Los guardias se dieron cuenta del obstáculo y lo eliminaron a tiempo de impedir una catástrofe.

Esta es lase gunda vez que se atenta contra la vida del Gandhi en el curso de una semana. Hace pocos días fué arrojada una bomba al automóvil en que se suponía que estuviera Gandhi, pero como al Mahatma no le agradan los automóviles había decidido hacer el viaje a pie, lo que le salvó la vida.

Condenado el exgobernador de N. Dakota

Más de medio millón de cabezas de ganado, comprado en el área de la sequía

FARGO, junio 29. (AP.)—El exgobernador Langer ha sido condenado a 18 meses de prisión y multa de 10.000 pesos a pesar de haber resultado electo candidato al mismo cargo en las elecciones preliminares celebradas el martes.

LA COMPRA DE GANADO EN EL AREA DE LA SEQUIA

WASHINGTON, junio 29. (WP). La AAA ha anunciado que hasta ayer inclusive se han comprado más de 500.000 cabezas de ganado en el área afectada por la sequía en el Oeste y que se esperan nuevas órdenes dentro de unos días.

Más de 60.000 cabezas del ganado comprado se embarcó hacia los estados del Sur para que pasten.

Los pagos que se realizaron hasta ayer por la compra del ganado ascendieron a 677.381 dólares, de los cuales 233.835 dólares lo fueron con abono al fondo de beneficio y 443.546 para las compras propiamente dichas.

Los precios en Francia son un cincuenta por ciento más altos que en cualquier país

Por mayoría de votos, la Cámara aprobó el proyecto de ley de Doumergue, encaminado a la reducción de los impuestos a los negocios y, en general, de las cargas contributivas

PARIS, junio 29. (AP).—El Ministro señor Reynaud ha declarado que los precios en Francia son un cincuenta por ciento más altos que en el resto del mundo, agregando que «bien los precios o el franco han de bajar».

Al mismo tiempo el Consejo de la Cámara de Comercio Internacional aprobó una resolución recomendando que el Gobierno no intervenga en los negocios, por considerar que tal intervención es en detrimento de los mismos.

La publicación del nuevo Tratado comercial franco-británico demuestra que los ingleses han concedido a Francia la cláusula de nación más favorecida.

La Cámara de los Diputados aprobó hoy el proyecto de ley de reformas fiscales de Doumergue, por 385 contra 200 votos, el cual persigue, entre otras cosas, que se reduzcan los impuestos a los negocios así como en general las cargas que pesan sobre el contribuyente.

El Ministro de Hacienda dijo que las pérdidas se compensarán con aumentos en algunos impuestos pequeños, así como con una vigorosa campaña contra los que evaden el pago de sus obligaciones al Erario.

Misión militar británica que está en París

Los periódicos franceses muestran mucha reticencia al comentar dicha visita

PARIS, junio 29. (WP).—A continuación de la visita del general Weygands a Londres, la comisión militar británica, encabezada por el Ministro de la Guerra, Lord Hailsham, y compuesta del Jefe de Estado Mayor, Sir Archibald Montgomery Massingberd y cuarenta oficiales, llegó a ésta sin haber sido anunciado previamente, por lo que se estima que hará una visita privada a los campos de batalla de Aisne».

Los periódicos franceses muestran una marcada reticencia en comentar la visita, pero se cree que los círculos diplomáticos y los jefes militares británicos, a pesar de lo reservado de su viaje, hallarán oportunidad de discutir con los colegas franceses el asunto de la cooperación militar para garantizar la seguridad de Francia y la neutralidad de Bélgica y Holanda.

Se dice que Lord Hailsham es un partidario decidido de esa cooperación y el hecho de que se le vió acompañado por el Estado Mayor General del Imperio, sugiere la importancia de la visita.

EMPLEADOS BANCARIOS DE SAN PABLO, BRASIL, AMENAZAN CON EL PARO

SAN PABLO, junio 29. (AP.)—Este centro industrial del Brasil ha amenazado con declarar una huelga general, debido a que los empleados de los bancos se han molestado a causa de la negativa del Municipio de afectuar el seguro social. La huelga cuenta con el apoyo de unos cien mil miembros del Sindicato de Proletariados.

La policía vienesa tiene un estrecho espionaje sobre los corresponsales extranjeros

Un informe confidencial rendido al Gobeirno por la Policía Secreta, conteniendo la vida y milagros de los corresponsales, aún en sus detalles más íntimos, está en poder de los mismos

VIENA, junio 29. (FP).—Una prueba acerca del espionaje a que se encuentran sometidos los corresponsales ingleses y americanos en esta capital se ofrece en un documento que ha caído en sus manos. Pretende ser una copia de un informe confidencial rendido por la policía secreta de Viena al departamento de prensa del Canciller Dollfuss acerca de la conducta de los corresponsales.

En los centros oficiales se hacen esfuerzos con el fin de hacer ver que el documento es una falsificación, pero contiene pruebas que, a pesar de su inexactitud, hace difícil dudar de su autenticidad.

Aunque contiene insinuaciones contra las vidas privadas de muchos corresponsales también contiene muchos datos oficiales y exactos, tales como el lugar y la fecha de nacimiento, matrimonial y divorcio de los distintos corresponsales. Algunos de estos datos solamente han podido obtenerlo personas que tienen acceso a los archivos oficiales de la policía.

La prueba interna contenida en el documento también demuestra que solamente ha podido redactarse por alguien relacionado con el espionaje telefónico de Austria, que se sabe existe desde que las tendencias reaccionarias comenzaron a ganar terreno en este país hace cerca de dos años.

La inexactitud de las observaciones acerca de los corresponsales son tan ofensivas que resulta imposible poderlas reproducir. Demuestra que ni siquiera los más íntimos detalles de la vida privada de los corresponsales de la prensa en Viena son inmunes al espionaje.

El hallazgo de este documento no constituye ninguna sorpresa para los periodistas extranjeros, sino confirmación de lo que saben desde hace mucho tiempo. Para el mundo exterior, sin embargo, el documento puede presentar a Viena bajo un nuevo aspecto.

Algunos de los corresponsales son seguidos, al parecer, cuando se dedican a cumplir sus deberes lo mismo que cuando, abandonados estos, se entregan a los cuidados personales, además de tener intervenidos secretamente sus teléfonos.

Tres corresponsales son los que aparecen en el documento en cuestión.

Como ese documento llegó a las manos de los corresponsales así como a las legaciones de los Estados Unidos y de la Gran Bretaña no es difícil de comprender. Llegó acompañado de una carta firmada por «un oficial de policía» quien comunica que se ha decidido a hacer llegar el documento a poder de los interesados por sus afectos a la raza anglosajona.

El documento, caso de ser genuíno, ha sido copiado de los que obran en el archivo oficial por uno de los incontables funcionarios civiles que han sido separados de sus cargos últimamente por razones políticas.

MARIE DRESLER SE HALLA AL BORDE DE LA MUERTE EN STA. BARBARA, CALIFORNIA

SANTA BARBARA, California, junio 29. (WP.)—Esa tremenda vitalidad que sacó a Marie Dressler de la oscuridad en edad madura permitiéndole alcanzar en la pantalla éxitos mucho más brillantes que los que había logrado en su juventud en el teatro, acudió en auxilio de la amada actriz esta madrugada y le hizo rebasar la crisis en momentos en que ya se hallaba a las puertas de la muerte.

Según los médicos la muerte no ha sido vencida, sino alejada muy temporalmente, ya que, a juicio de los facultativos, no obstante la desesperación conque la naturaleza actúa para retener a Marie Dressler entre los vivos, su muerte será cosa de horas nada más.

Excitación a los católicos en Alemania

Entiende que no puede nadie quitar a la Iglesia el cargo de educar a la juventud

PARIS, junio 29. (AP.)—El Goplicita carta pastoral enviada a los católicos alemanes por el Obispo Petrus Legge de Neissen, en la cual reta a la policía a que suprima los grupos de jóvenes católicos, insiste en que se lleven a cabo nuevos movimientos por parte de la juventud de la Diócesis, frente a la juventud de Von Schirach y de Hitler y dice: «Nadie puede asumir las responsabilidades que tiene hoy la Iglesia de educar las generaciones venideras como cristianos.

Se considera que la carta de Legger tiene gran importancia, debido a las disposiciones del Concordato especialmente las que se refieren a las organizaciones católicas.

Los círculos gubernamentales se sienten de lo más optimistas por las posibilidades de un pronto arreglo con los obispos, pues Herr Herman Goering, en un discurso pronunciado ante doscientos mil franconianos en las montañas de Nessel, atacó a los judíos internacionales, diciendo que los judíos «deben luchar, pero que la reconciliación será imposible».

Ratificada la leal amistad franco-rumana

El Rey Carol asegura lealtad y cooperación a la política exterior que sigue Francia

BUCAREST, junio 28. (SD.) — Después de una audiencia que duró más de una hora con el Rey Carol, el Ministro de Estado, Luois Barthou de Francia, le dijo a la prensa que había salido perfectamente convencido de las simpatías sin límites que siente el Rey Caro hacia la política extranjera de Francia.

«Nuestra conversación—dijo Barthou—fué como una charla entre amigos, y muy democrática; el Rey repetidamente me aseguró la amistad que sentía hacia Francia, sentimiento que compartía todo el pueblo rumano, y que Rumania tiene con Francia una gran deuda de gratitud».

«Mis conversaciones con M. Tatarescu (Premier rumano) ha comprobado la solidaridad de nuestros puntos de vista en todo el problema de política extranjera. No ha sido necesario redactar un informe de resultado de nuestras conferencias, porque todo el mundo sabe que las políticas de Francia y Rumania son idénticas. También sostuve una conversación muy interesante con el expremier Maniu.

«Me sentí hondamente conmovido ayer en el Parlamento al escuchar la unanimidad de todos los partidos en su actitud francófila. La Legación Francesa tendrá el honor esta noche de recibir al Rey Carol como huésped de honor, siendo ésta la primera vez que el Rey visita una Legación extranjera».

M. Barthou, al preguntársele detalles sobre su próxima visita a Londres, contestó:

«Ramsay McDonald me ha invitado a ir a Londres, y estaré en esa capital el 9 o el 10 de julio. Tengo mis planes para esta entrevista y espero regresar a Francia con resultados...»

Al ser preguntado si también visitaría Roma, M. Barthou sonrió replicando:

«¿Por qué no? Todos los caminos conducen a Roma.»

Barthou saldrá rumbo a Belgrado el domingo por la mañana.

La prensa rumana se ha mostrado extremadamente entusiasta con los resultados obtenidos por la visita de M. Barthou, y especialmente sobre su declaración en contra de toda campaña revisionista. Esta visita, sin duda, ha fortalecido la posición del gabinete liberal del Premier Tatarescu, y especialmente la posición del Ministro Exterior Nicolás Titulescu

EN NICARAGUA

Por Antonio Escobar

El Rey Fernando Séptimo cerró en España las Universidades, porque los estudiantes tenían ideas liberales; y abrió en Sevilla una Escuela de Tauromaquia.

Ahora en Nicaragua, se ha llevado al Congreso un proyecto de ley para cerrar por cinco años las Escuelas de Derecho y Medicina, en vista del excesivo número de abogados y de médicos existentes en el país y que es cinco veces mayor que el necesario.

Para disminuír el número de esos profesionales de una manera efectiva y considerable ¿bastará con esa medida? ¿No sería mejor buscar colocaciones variadas para médicos y abogados?

Estos últimos encajan en los más de los servicios civiles; pueden ser empleados en Hacienda, en Gobernación, en Justicia, etc., ramos en que tiene aplicación bastante de lo que se aprende en las Universidades; y el reservar un número considerable a los letrados contribuiría, sin duda, a mejorar el personal.

Cuanto a los médicos deberían ocupar los más de los puestos en los servicios de Higiene, así nacionales como locales. El utilizar a los médicos, hasta como escribientes en esos servicios alejaría de ellos a los individuos sin títulos académicos. Tengo entendido que en algunos países de Europa hay quienes no son más que escribientes de oficina, con título de doctor; y por ahí comienzan para llegar a los altos empleos.

Si en Nicaragua se reservase a los doctores todas o una parte de las vacantes que hubiese en los servicios civiles, no tardará en desaparecer esa masa de doctores que ahora no pueden ganarse la vida; con bien para ellos porque se asegurarían una manera para vivir, y para el servicio público, porque en él ingresaría multitud de hombres capaces. Estos, acaso, con el tiempo, cuando los abogados y los médicos abundasen mucho menos, acaso saliesen del servicio público para ir al de sus respectivas profesiones.

Y si en Nicaragua no existen Escuelas de Ingenieros de Montes, de Ferrovías, Minas Industriales, etc., como tienen todas las naciones adelantadas, no estaría de más el crearlas para bien de la juventud nicaragüense y del país. Si allí hay plétora de abogados y de médicos; no será, probablemente, porque esas son las dos únicas profesiones científicas a que pueden dedicarse los hijos del país?

Una situación análoga hubo en nuestra isla en la época colonial, cuando los hijos del país no tenían más profesiones abiertas que la Medicina, la Farmacia, el Foro y la Iglesia; y en los últimos tiempos un particular, el conde Casa Moré, fundó la Escuela de Ingenieros Agrónomos.

Hoy, para honra de la Joven República, los servicios de Instrucción Pública están mejor atendidos y son modernistas.

PROBANDO UN INVENTO CON AYUDA DE SU PADRE FALLECIO UN MUCHACHO

DENVILLE, New Jersey, junio 29.—(AP). George Crum de 16 años de edad, estudiante de High School, improvisó un casco de buzo con una lámina de hierro y tubería de goma. Indujo a su padre, que es conserje en el colegio a que éste asistía, a que lo ayudara a probar su invento. El muchacho rellenó sus zapatos con piedras y se tiró de cabeza en el Lago Estling.

Su padre que permanecía en la orilla, le bombeaba aire con una goma de bicicleta, cuando el tubo de la bomba salió del casco. Los bomberos y los guardias del estado están dragando para encontrar el cadáver del joven inventor.

M.E.C.D. 2016