1ª SECCION 1

SERVICIO DE ASSOCIATED PRESS. Esta queda autorizada para usar nuestro servicio y noticias de información

HILO DIRECTO CON NUEVA YORK

DIARIO DE LA MARINA

El DIARIO DE LA MARINA es el periódico más antiguo de Cuba. Fué fundado en el año mil ochocientos treinta y dos

SERVICIOS ESPECIALES DE ESPAÑA

1ª SECCION 1

AÑO CIENTO DOS.—NUM. 130. ACOGIDO A LA FRANQUICIA POSTAL LA HABANA, DOMINGO, 3 DE JUNIO DE 1934.—SANTOS CECILIO Y LISARDO Y SANTÁ CLOTILDE. TIEMPO PARA HOY: VARIABLE. PRECIO: 5 CENTAVOS

HEMEROTECA MUNICIPAL MADRID

LA CRISIS DEL GABINETE FUE PROVOCADA POR LA DISCUSION DE LA LEY DE ORDEN PUBLICO Y LA DEFINICION DE LA LINEA JURISDICCIONAL ENTRE LAS AUTORIDADES CIVILES Y MILITARES

A LA MEMORIA DE DON NICOLAS

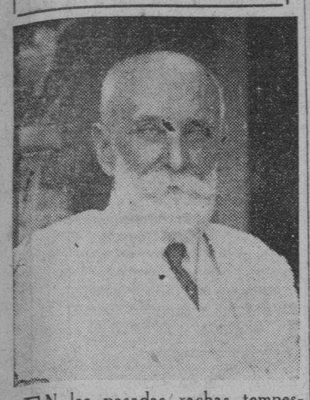

EN las pasadas rachas tempestuosas en que la maldad, la envidia y el odio se empeñaban en matar y enterrar al DIARIO DE LA MARINA por el único delito de pensar con cabeza propia y sentir también con propio corazón, evocamos más que nunca la querida memoria de Don Nicolás. También sobre él cayeron las desaforadas iras, los impotentes insultos y calumnias de los que no podían consentir que con la valerosa defensa de sus ideas y de sus principios y con sus denodados ataques a cuanto fuese injusto y torcido, robusteciese y popularizase al DIARIO DE LA MARINA. También la agresión violenta y cobarde dejó marcada en sus carnes, como en las de su hijo y sucesor en la Dirección de este periódico, una gloriosa cicatriz.

Hoy, pasados quince años de su muerte, el tamiz justiciero y reivindicador del tiempo ha ido extinguiendo odios, calmando pasiones y expurgando prejuicios, y la figura de Don Nicolás aparece limpia y gloriosamente nimbada de luz y de prestigio aun ante sus más encarnizados enemigos de antaño. Hoy apenas hay ya ninguno que no haga justicia no sólo a la genialidad de su pluma periodística, sino también a su inquebrantable integridad, a su temple de acero indomable, a su visión certera e intuitiva y a todas aquellas virtudes que tan luminosamente resplandecen al través de las páginas del devoto homenaje con que el Conde del Rivero desahogó su cariño filial en su libro «Con la Espada y con la Pluma». Hoy, acrisolada con los años su memoria, no hay quien no reconozca su decoro profesional, su lealtad de compañero a compañero y sus hidalgas dotes de ejemplar caballerosidad.

Por eso hoy su memoria, que el tiempo graba con más fuerza en nuestro espíritu, nos alienta y fortalece para seguir desafiando peligros, para no desviarnos en el camino que él nos dejó trazado y para no cejar ni titubear nunca en la defensa de nuestros ideales, por muy escabrosa y peligrosa que sea, y para continuar combatiendo cuanto, a nuestro juicio estorbe el triunfo del bien sobre la maldad, del amor sobre el odio, de la ley sobre la violencia, de la verdadera democracia sobre la demagogia gritona y populachera, y de la justicia sobre la iniquidad.

«Mi mayor placer— dijo Don Nicolás en una de sus "Actualidades"—es el cumplimiento del deber». Nuestra mayor satisfacción — afirmamos nosotros— será siempre, este mismo cumplimiento.

Sumario de esta edición

Anuncios Clasificados 19-20-21
Cables 16-22
Cables de España 13
Cartel del Día. (Teatros y Cines) 6
Católica. (Cultos para mañana) 8-19
Círculo Militar y Naval 11
Columna Editorial 3
Comunicaciones 8
Consejo Nacional de Veteranos 2
Crónica Habanera (Social) .. 5-7-9-11
Crucigramas 4
Defunciones 9
Escenario y Pantalla. (Crítica) 6
Estado del Tiempo 6
Farmacias de Turno 4
Gacetillas 6
Guanabacoa al Día 11
Habaneras 4
Matanceras 8
Médicos y Músicos 6
Mercantil 15
Política 12
Puerto 10
Pasajeros 17
Sociedades Españolas 4
Sports 14-15
Telegramas del Interior 12
Tribunal Abecedario 2
Tribunal de Sanciones 2
Viboreñas 9
LECTURAS:
Un justo medio entre dos abismos (por Felipe Rivero) .. 3
Armonías. (por Gustavo E. Urrutia) 2
Urbanismo (por Francisco Andreu) 20
Amenazas de conflagración (por Diplomáticus) 22
Hogares campesinos (por Antonio Escobar) 22
Burla Burlando (por M. Alvarez Marrón) 8
De Día en Día (por Tartarín de Tarascón) 12
Una Asociación taumatúrgica (por León Ichaso) 13
Esos pobres niños...! (por XX) 13
Montenegro no ha sido restaurado como pueblo libre después del armisticio (por Juan Ciubranovich) 12
Postales subamericanas (por Ramón Irijoa) 12
Inventos, Innovaciones y Curiosidades 4

Ametralladoras ocupadas ayer a un bodeguero

Las llevaba para su comercio. Fué detenido y enviado a la Comandancia Militar Habanera

RICARDO Ochoa Lago, natural de España, de 28 años de edad, dueño de la bodega «El Capitolio», situada en Cárdenas y Apodaca, fué detenido en las últimas horas de la tarde de ayer, en los momentos en que en un automóvil transportaba para su comercio dos ametralladoras. El arresto lo efectuaron fuerzas del Ejército, cuando el vehículo llegaba frente al expresado establecimiento.

Al efectuarse un registro en la bodega, le ocuparon además, dos revólvers, uno de ellos calibre 45, del Ejército.

Ochoa Lago fué conducido a la Sección de Investigaciones de la Policía, donde permanecerá hasta la mañana de hoy en que será puesto a disposición del Comandante Díaz Calderín, Jefe de la Vigilancia de la Habana.

TIROTEADA UNA SUB-PLANTA DE TELEFONOS

Desde un automóvil que logró fugarse esta madrugada, varios individuos que lo tripulaban, dispararon contra la subplanta de la compañía de Teléfonos que está situada en Carlos III entre Franco y Subirana. Los miembros del Ejército que la custodiaban, repelieron la agresión, siendo circulado el vehículo.

En la plana 10 el lector encontrará el magnífico trabajo del culto escritor montenegrino, Juan Ciubranovich, sobre la política servia en el heroico país de la Montaña Negra.

Una bomba sin estallar fué ocupada ayer

Herido misteriosamente un individuo en el Matadero. 2 ladrones detenidos infraganti

En la Clínica del Dr. Casuso, ingresó ayer tarde para ser asistido de una herida de bala a sedal en el vientre, Carlos Estefe Pedro, mayor de edad y vecino de Artes número 75, en Casa Blanca, siendo su estado de gravedad.

Informó el herido a la policía, que se encontraba realizando unos trabajos en el techo del Matadero Industrial, cuando sintió dos detonaciones que partieron de los muelles de Hacendado y acto seguido notó que estaba herido.

En el lugar donde se encontraba Estafe, fué recogido por la policía el proyectil que lo hirió. Es de Springfield.

La policía de Luyanó que actuó en el hecho se encuentra realizando una amplia investigación.

OCUPACION DE UNA BOMBA

En Campanario y San Rafael, la policía localizó una bomba de gran potencia, que fué recogida por el Jefe de Explosivos, y arrojada al mar. No estalló por habérsele apagado la mecha de la cual estaba provista. Fué colocada en dicho lugar, en horas de la madrugada anterior.

HUELGUISTAS DETENIDOS

El vigilante 1673, procedió al arresto en el café La Sorpresa, por haberles ocupado una gran cantidad de proclamas subversivas, a Fernando Suárez Pérez, vecino de 13 y Concepción y a Orestes Collazo, vecino de Fernández de Castro 249, siendo puestos ambos a disposición del Jefe de la Vigilancia de la Habana, Comandante Díaz Calderín.

DETENIDOS ROBANDO EN UN ESTABLECIMIENTO

Durante la madrugada anterior, varios individuos realizaron un robo de mercancías en la bodega Max Beader, que está situada en 10 de Octubre 321, siendo valoradas en la suma de cien pesos.

Como cómplices del hecho realizado, fueron arrestados por el vigilante 1754, los blancos Joaquín Pérez López y Domingo Zenea Gómez, ambos sin domicilio, siendo puestos a disposición del Juez de Instrucción de la Sección Quinta, cuya autoridad decretó su libertad, por falta de pruebas concretas.

ROBO EN UN TREN DE LAVADO SITUADO EN LA VIBORA

La policía de la Víbora, se personó en el tren de lavado situado en San Mariano 38, propiedad del asiático Angel Chi, con motivo de haberse ralizado en el mismo un robo de ropas por valor de cien pesos, sin que por el momento se tengan sospechas de persona alguna.

ROBARON EL AUTO DE LA PROPIEDAD DEL MEDICO DEL DE LA POLICIA DR. LA TORRE

El Dr. Roberto de la Torre Rubio, Médico de la Policía Nacional, vecino de Manrique 142, denunció anoche que de la esquina de Zanja y Campanario le robaron nel automóvil de su propiedad, marcado con la chapa 8678, que aprecia en $300.00, ignorando quiénes sean los autores.

EL DR. SANTOVENIA RENUNCIO SU CARTERA POR HABERSE ORDENADO EL TRASLADO DEL CAPITAN ARAGON, AYUDANTE PRESIDENCIAL

Los Ayudantes Militares del Presidente se retiraron. El Secretario de Gobernación se entrevistó con el Cnel. Batista. En el Campamento de Columbia había anoche calma absoluta

Dr. E. Santovenia

Sr. D. Compte

Como consecuencia de las diferencias de opinión surgidas alrededor de la ley de orden público que redacta el Gobierno y la definición de la línea divisoria entre las autoridades militares y civiles en cuanto a la actuación de unas y otras en la represión del terrorismo y castigo de los culpables, se ha planteado un estado de crisis ministerial, la cual no puede determinarse hasta dónde habrá de llegar.

EL PRESIDENTE Y SUS SECRETARIOS

El Presidente de la República Coronel Mendieta se negó a hacer comentarios sobre la crisis; y por la tarde se entrevistó en su finca con varios Secretarios de su despacho, entre ellos los doctores Saladrigas y Martínez Sáenz. El resultado de la conferencia se desconoce aún.

SE RETIRAN Y VUELVEN LOS AYUDANTES

Los Ayudantes del Presidente de la República, Comandante Ulciceno Franco Granero, Capitán Valls y Teniente Blanco, se retiraron de Palacio anoche, dirigiéndose a Columbia, si bien regresaron los dos primeros.

CONFERENCIAS EN COLUMBIA

En horas de la noche se dirigió al Campamento de Columbia el Ingeniero Sr. Carlos M. de la Rionda, Secretario de Gobernación interino, acompañado de su Ayudante Capitán Varona, y celebró una extensa conferencia con el Coronel Fulgencio Batista, Jefe del Ejército Constitucional, que permanece aún recogido en sus habitaciones, enfermo.

Muy cerca de las doce de la noche se retiró el señor Rionda, que manifestó a los periodistas que había tratado con el Jefe del Ejército sobre cuestiones de orden público, y de los Gobiernos Provinciales y Alcaldías de facto desempeñados por militares.

TAMBIEN DEL POZO Y GRANADOS

Con el Coronel Batista conferenció también, al propio tiempo que lo hacía el Sr. Rionda, el Jefe de los Nacionalistas, Sr. Justo Luis del Pozo. Manifestó que sólo había acudido para interesarse por la salud del Coronel. El Secretario de Defensa Nacional, doctor Félix Granados, estuvo también, para conocer el estado de Batista, según expresó.

LO QUE DICE EL JEFE DEL EJERCITO

Por conducto del Comandante Mariné, Ayudante del Coronel Batista, éste manifestó al repórter, a sus preguntas, que ignora cuanto se relaciona con el problema que se dice planteado en las esferas del Gobierno, sorprendiéndole, por tanto, la noticia de haber surgido fricciones entre el poder civil y el militar, y la comentada retirada de los Ayudantes Militares del Presidente de la República.

Agregó que el Ejército nunca se interferiría en los asuntos de Gobierno y que seguiría cumpliendo con su deber, cual es el mantenimiento del orden y de la normalidad.

Y que sentiría mucho que elementos que han estado coadyuvando hasta este momento con el Gobierno dejaran de hacerlo.

CALMA EN EL CAMPAMENTO

El repórter durante su estancia en Columbia pudo notar absoluta calma en todo el campamento; tanto en la casa particular del Coronel Batista, como en la Escuela de Aplicación, donde radican las Oficinas de la Jefatura del Ejército y el Círculo Militar y en otras dependencias del campamento. La ausencia de altos oficiales era absoluta. Sólo vimos al Capitán Belisario Hernández.

Pero el Coronel Batista, pese a encontrarse enfermo, estuvo despachando con su Ayudante Comandante Mariné hasta altas horas de la noche.

Comandante Franco Granero, Jefe de la Casa Militar, que dispuso el traslado del Capitán Aragón, que dió motivo a la renuncia del Dr. Santovenia.

IMPRESIONES SOBRE LA CRISIS RECOGIDAS EN PALACIO)

Dr. Joaquín Martínez Sáenz, Secretario de Hacienda, representante del ABC, que con motivo de la crisis puede retirarse del Gabinete

A las siete de la noche de ayer, el doctor Emeterio Santovenia, Secretario de la Presidencia, recibió en su despacho de Palacio a los periodistas que hacen la información de la mansión del Ejecutivo.

Interrogado acerca de su renuncia como Secretario Presidencial, el doctor Santovenia manifestó ser cierto que abandonaba la Cartera de un modo irrevocable.

—Me retiraré del cargo la semana próxima. Seguramente el martes. Me retiene en la Secretaría el deseo de suscribir el Tratado Permanente de Relaciones que ha concertado Cuba con los Estados Unidos y en el cual se abroga la Enmienda Platt. El Consejo aprobará el lunes el nuevo Convenio. Después de ese día no permaneceré más en este puesto.

Dijo el doctor Santovenia a los periodistas.

—Doctor—le interrogaron los reporters—. ¿No cree usted que las apelaciones amistosas, la necesidad de su permanencia en el puesto por las mismas dificultades que su desempeño ofrece, le harán desistir de su propósito?

—De ningún modo. Estoy decidido a dejar la Cartera y nada me retendrá en ella. Tanto es así que ya he recogido todas mis pertenencias libros, documentos, cartas, etc. He ordenado hacer un paquete con todas ellas para trasladarlas a mi estudio de abogado. Por lo demás, deseo descansar algún tiempo de esta labor incesante, sin tregua, que vengo realizando...

—¿Continuará ejerciendo de abogado, doctor?

—Sí; de abogado y notario. Pero también quiero terminar la Historia de Cuba que he comenzado hace tiempo. Tengo algunos libros por concluir: biografías de compatriotas y de otros hombres de América.

—¿Cree usted que su renuncia dará lugar a las de otros compañeros del Gabinete?

—No lo creo. Mi asunto es puramente personal y no está conectado en lo absoluto con los demás Secretarios.

—Entonces, la dimisión de los doctores Martínez Sáenz, Saladrigas, Verdeja y Compte, de las que se viene hablando?

—Ignoro que se propongan renunciar, pero puedo decirles que ni Verdeja ni Compte, con los que acabo de hablar, están enterados de la dimisión que les atribuyen los periódicos.

En este punto terminó la entrevista de los reporters con el doctor Santovenia.

En horas de la tarde el Presidente de la República abandonó la mansión palatina y se dirigió en automóvil a su finca de Hoyo Colorado.

Le acompañaba el Ayudante naval Teniente Aguilera.

EL PRESIDENTE EN PALACIO

Minutos después de las nueve, regresó a Palacio el Presidente. Los periodistas, que le aguardaban, se acercaron a él interrogándolo.

El Jefe del Estado rehusó comentar la crisis del Gabinete, así como responder a otras preguntas que se le dirigieron.

Cambiando de conversación, se limitó a decir:

«Ya saben ustedes que se ha recibido la documentación relativa al nuevo Tratado Permanente de Relaciones entre Cuba y los Estados Unidos. El lunes será aprobado por el Consejo de Secretarios».

Despidióse de los periodistas el Coronel Mendieta y tomó el ascensor.

Poco después conferenciaba con el Secretario de Defensa, Dr. Félix Granados. Este no quiso revelar a los periodistas el tema de la conferencia.

A las diez de la noche el Jefe del Estado se recogió en sus habitaciones particulares del Palacio.

EL MOTIVO DE LA CRISIS

Aun cuando el doctor Santovenia no ha querido revelar a los periodistas el motivo que le obliga a abandonar la Secretaría de la Presidencia, se sabe, sin embargo, que no es otro que cierta fricción producida en Palacio entre su autoridad y las funciones que allí ejercen los ayudantes militares del Presidente.

A ello dió lugar cierta disposición del Consejo de Secretarios, respecto de las personas que podían penetrar sin previo aviso en el salón de sesiones. Disposición que hizo cumplir el doctor Santovenia y que produjo cierto disgusto entre los ayudantes militares.

ROZAMIENTOS ENTRE EL PODER CIVIL Y EL MILITAR

..Un Secretario del Gabinete, comentando la crisis planteada por la renuncia del doctor Santovenia, admitió que entre el Poder Civil y el Poder Militar existe un ligero rozamiento que tiene su origen en las causas siguientes:

Primero: En la detención de las numerosas personas que se encontraban el viernes saludando al general Menocal con motivo de su regreso de Miami.

Dr. Santiago Verdeja, Secretario de Sanidad, que representa al Conjunto Revolucionario y que posiblemente renuncie su cartera.

Dr. Carlos Saladrigas, Secretario de Justicia, también del ABC, que de no conjurarse la crisis resignará su cartera.

La detención la efectuaron miembros del Ejército, y aun cuando en seguida se aclaró el error en que las autoridades militares habían incurrido y el Gobierno envió a cuatro Secretarios del Gabinete a ofrecerle sus excusas al general Menocal, la situación creada por tal motivo continúa siendo embarazosa.

Segundo: En el caso de la renuncia del doctor Roque E. Garrigó como Fiscal del Tribunal Supremo.

Se sabe que en ocasión de haber dimitido su cargo el doctor Garrigó, un ayudante del coronel Batista visitó al Consejo de Secretarios para rogarle, a nombre del Jefe del Ejército, que no fuese aceptada la renuncia al dimitente.

Esto fué interpretado por el Consejo como una extralimitación del Poder Militar. Pero en seguida se aclaró que la actitud del coronel Batista había obedecido a su gran amistad con el doctor Roque Garrigó. Pero la renuncia le fué aceptada al Fiscal del Supremo.

EL COMANDANTE FRANCO GRANERO SOSTIENE SUS PUNTOS DE VISTA

A los hechos ya señalados, bastantes—según opinión de algunos Secretarios,—para producir la fricción de que se habla, se sumaron otros nuevos, como para complicar el cuadro.

De ellos ha sido protagonista el Jefe de la Casa Militar del Presidente, comandante Franco Granero.

El comandante Franco Granero sostenía que todos los ayudantes del Presidente debían ser oficiales del Ejército Constitucional, por lo cual dispuso que el comandante Menéndez y el capitán Aragón, de la Policía Nacional, que prestan servicios de ayudantes presidenciales, se incorporasen a su Cuerpo.

SE OPONE EL DOCTOR SANTOVENIA

El doctor Santovenia se opuso al criterio del comandante Franco Granero.

Puesto el asunto en manos del Presidente, éste resolvió que el comandante Menéndez y el capitán Aragón permanecieran en Palacio.

Mas, he aquí que el comandante Franco Granero, ayer nuevamente, alegando la necesidad de unificar el mando, dispuso que el capitán Aragón se reincorporase a la Policía.

Esta vez, el Jefe del Estado aceptó el criterio del comandante Franco Granero y ratificó la orden.

LA RENUNCIA

En vista de ello el doctor Santovenia, que sostenía una opinión contraria a la del comandante Franco Granero, presentó inmediatamente la renuncia de su cartera.

Y por su parte, el capitán Aragón, la plaza de capitán de la Policía.

ANTECEDENTES

Entre el capitán Aragón y el comandante Franco Granero existe cierta hostilidad desde que el primero fué designado—en la época del Gobierno de Grau San Martín—capitán de la Policía, en sustitución del doctor Díaz Avellán.

Entonces era Jefe de la Policía de la Habana el comandante Franco Granero.

La tirantez de relaciones se acentuó cuando al asumir el Poder el coronel Mendieta, el capitán Aragón fué nombrado ayudante presidencial y el comandante Franco Granero, Jefe de la Casa Militar del Presidente.

Esta situación se ha resuelto con la renuncia del doctor Santovenia, opuesto al traslado del doctor Aragón al Cuerpo de la Policía y cuyas gestiones para mantener en el puesto al Ayudante Aragón no dieron resultados.

EL CONSEJO NO LE ACEPTARA LA RENUNCIA AL DR. SANTOVENIA

Se informó anoche en Palacio, a los periodistas, que el Consejo de Secretarios que se celebrará el lunes, no le aceptará la dimisión al doctor Santovenia.

NUEVAMENTE EN PALACIO EL SECRETARIO DE LA PRSIDENCIA

Luego de comer volvió a Palacio, anoche, el doctor Santovenia. Ratificó a los periodistas su firme propósito de abandonar la Cartera de la Secretaría de la Presidencia.

Hoy despachará en Palacio asuntos pendientes, que se relacionan con el nuevo Tratado Permanente de Relaciones entre Cuba y los Estados Unidos.

SEGUIRAN A LA DEL DR. SANTOVENIA OTRAS RENUNCIAS

Sin embargo de que el doctor Santovenia negó anoche que los Secretarios que representan en el Gabinete al Sector Abecedario se dispongan a solidarizarse con su actitud dimitiendo sus respectivas Carteras, se dijo en Palacio que es posible la renuncia de los señores Saladrigas, Mañach y Martínez Sáenz.

LA SUSTITUCION DEL DR. SANTOVENIA

Caso de serle aceptada la renuncia al doctor Santovenia, el cargo de Secretario de la Presidencia, será desempeñado por un nacionalista.

LOS AYUDANTES

Anoche estuvieron en Palacio los ayudantes Valls y Franco Granero, no así el teniente Alvarez Blanco, que no se encontraba de servicio.

RENUNCIO TAMBIEN EL DR. ARAGON

Conjuntamente con la del Secretario Santovenia, presentó la dimisión de su cargo de Ayudante Presidencial, el doctor Adolfo Aragón, capitán de la Policía Nacional.

El doctor Aragón había renunciado, incluso, su plaza de capitán de la Policía.

Fué detenido un falso militar y enviado al Vivac

Dijo que usaba tales ropas por no tener otras. Robado un auto. Tentativa de robo

EN el reparto Aldecoa, Cerro, fué detenido anoche por el teniente del Ejército R. Morales, un individuo que vestía de completo uniforme del Ejército Constitucional sin ser alistado del mismo.

El detenido, que dijo nombrarse Pedro García Sánchez Blanco, de 21 años, y vecino de Marqués González y Neptuno, manifestó que si usaba el uniforme era porque carecía de ropa.

Agregó que hará cerca de un mes fué licenciado del Ejército, siendo de su propiedad el traje que usaba.

Al practicársele un registro se le ocupó un papel en el que dice que no se culpara a nadie de su muerte pues se privaba de la vida por encontrarse sin recursos.

Presentado García ante el juez de guardia, después de ser instruido de cargos, fué remitido al vivac.

HURTO DE UN AUTOMOVIL

A la Policía dió cuenta anoche Julio Varona Beltrán, vecino de Amistad 69, que de la esquina de Lealtad y San Rafael le habían sustraído el auto chapa número 32992, estimando que el autor lo sea un sujeto conocido por «Nico» o «Bembita», considerándose perjudicado en 400 pesos.

TENTATIVA DE COHECHO

El vigilante 2344, M. González, detuvo a Gumersindo Parada Parada, vendedor de helados, vecino de Sol 122, acusándolo de un delito de tentativa de cohecho.

Dice el vigilante que con motivo de dejar incurso de multa a Parada, porque carecía del carnet de Sanidad, dicho individuo trató de sobornarlo, ofreciéndole medio peso para que dejara sin efecto la multa.

El detenido fué puesto en libertad por el juez de guardia.

El Tratado Permanente con E. Unidos

Ha sido enviado por Correo y será aprobado mañana por el Consejo de Secretarios

MAÑANA lunes, en sesión extraordinaria, aprobará el Consejo de Secretarios el nuevo Tratado Permanente de Relaciones entre los Estados Unidos y Cuba y que como es sabido contiene la abrogación de la Enmienda Platt.

El documento de dicho Convenio—publicado ya por el DIARIO DE LA MARINA— fué enviado por avión desde Washington con destino al Secretario de Estado, doctor Cosme de la Torriente, por el Embajador de nuestro país en Norteamérica doctor Márquez Sterling.

Y según habíamos anunciado, llegó ayer mismo a la Habana el referido Convenio.

AFECTUOSA DESPEDIDA SE TRIBUTO AL EMBAJADOR DE ESPAÑA, QUE SE DIRIGE A N.Y.

El capitán del «Oriente», Comodoro Jones, esperó al Excmo. Sr. López Ferrer en el portalón de su barco. Representaciones de la Colonia y del Cuerpo Diplomático fueron a despedirlo

A bordo del turbo eléctrico «Oriente», de la Ward Line, embarcó ayer tarde para New York el Excmo. Sr. Don Luciano López Ferrer, Embajador de España en Cuba, quien, en unión de su distinguida familia, pasará unos meses de vacaciones recorriendo algunos países.

Una brillantísima representación de la colonia española de la Habana, miembros de la diplomacia extranjera y elementos de nuestras esferas oficiales, acudieron a despedir al Sr. López Ferrer y familia, demostración plena de las simpatías y estimación que han sabido granjearse en nuestros principales círculos.

Ardua labor entrañó el intento de anotar a todas aquellas personas que acudieron a despedir a los distinguidos viajeros. Entre las que recordamos, el Embajador de los EE. UU. en Cuba, Hon. Mr. Caffery; el Ministro de la Argentina, Sr. García Montero; el Ministro de Italia, Sr. Nicola Macario; el Ministro de Inglaterra, Mr. Watson; el Ministro de Noruega, Sr. Kutzon; el Ministro del Perú, Sr. Juan I. Elguera; Sr. Wesceslao de la Guardia, Ministro de Costa Rica; Sr. Tulio M. Cestero, Ministro de Santo Domingo; Sr. Benjamín Fernández Medina, Ministro del Uruguay; Sr. Díaz de la Ossa, Encargado de Negocios de Chile.

El Subsecretario de Estado señor Willy de Blanck; el Introductor del Cuerpo Diplomático, Sr. Soler y Baró; el Encargado de Negocios de España, Dr. Espelius; el Secretario Sr. Raimundez; el Cónsul General, y todo el personal de la Embajada y del Consulado.

El banquero don Narciso Gelats; Dr. Pedro Herrera Sotolongo; los Sres. don Marcelino García, Sacramento Marina y don Julián Areces, de la Trasatlántica Española.

El ex Presidente de la República Dr. Carlos Manuel de Céspedes y señora; el Presidente del Casino Español, don José Maceras; don Emeterio Zorrilla, don Manuel Otaduy, Rafael Egaña, Simón Urresti, Ramón Infiesta, Dr. Puig, señores José Cañizares, Jesús Rodríguez, Bernardo Pardías, Vicente Soler, Dr. Miguel Angel Díaz, Presidente de la Asociación de Gallegos; Pedro Menéndez González, Secretario de la Beneficencia Asturiana; Dr. Arturo Sansores; el Presidente del Centro Gallego, Sr. Pérez Cabo; Sr. Rafael Soto, Juan Manuel Ruiz, General Monteverde, don Bernardo Solís, gerente de «El Encanto»; Dr. Secundino Baños, Dr. Ignacio Pla; Sres. Ignacio González Cobo, Manuel Acebal, Daniel Iglesias; el Sr. Ramón Alvarez de la Colonia Española de Cienfuegos; don Avelino González, don Manuel Ignacio Vila, Sr. José Llamosa, Presidente del Centro Vasco Navarro; Sr. Manuel Aedo, Presidente de la Beneficencia Montañesa; Sr. Emilio Castrillón, Presidente del Centro Asturiano; don José Cortés, Vicepresidente del propio Centro; Santiago Rodríguez Hillera, don José Aixalá, de la Cervecería «La Tropical», y distinguido colaborador del DIARIO DE LA MARINA; el Marqués de la Gratitud; don Gayetano García; el comerciante don Serafín Santamaría, Sr. Hilario Cabezas; Manuel Rodríguez, y muchísimos más.

MUCHAS FLORES

Numerosos ramos de flores fueron ofrecidos a la esposa e hija del señor Embajador, entre ellos uno muy hermoso de la Secretaría de Estado.

RECIBIDO EN EL PORTALON

Cuando el Sr. Embajador se dirigió a bordo, el Sr. José Caussa, Jefe del Departamento de Pasajeros de la Ward Line, en la Habana, hizo la presentación del Sr. Embajador al Comododo Jones, que manda el «Oriente», quien lo estaba esperando en el portalón de u buque, en señal de cortesía.

El Comodoro Jones expresó al Embajador que desde aquel momento estaba como en su propia casa, destinándole una servidumbre especial.

En cuanto pisó la cubierta del turbo eléctrico «Oriente» el Embajador López Ferrer, fué izada al tope del trinquete la insignia española, en demostración de que estaba a bordo la más alta representación de España en Cuba, en su carácter de Embajador.

La insignia estará izada durante todo el tiempo qué permanezca el Sr. López Ferrer en el «Oriente».

NUESTRA DEUDA DE GRATITUD

QUEREMOS consignar públicamente nuestra deuda de gratitud para el Alcalde de la Habana, doctor Miguel Mariano Gómez, y el doctor Zenón Zamora, eminente cirujano del Hospital de Emergencias, así como para todo el personal del mismo, por las deferencias que tuvieron para nuestro director, doctor José I. Rivero, y el señor Camilo Cortés, cuando fueron llevados a dicho centro benéfico para ser atendidos de las heridas que sufrieran en el atentado de que se les hizo víctimas recientemente.

Al doctor Miguel Mariano Gómez, por el hecho de haberse presentado inmediatamente en el hospital,—la primera personalidad que llegó al mismo, a interesarse por el doctor Rivero,—al objeto de dar personalmente las órdenes para que se le prestase la mejor de las atenciones; y al distinguido galeno, doctor Zamora por los cuidados solícitos que les prestara, multiplicándose para dar abasto.

Esa deuda de gratitud, como hemos dicho anteriormente, la hacemos extensiva al personal de la policlínica de Emergencia, que se prestó a cumplir con su deber, movido del más alto espíritu humanitario. Se nos dijo que algunos de esos funcionarios eran activos comunistas, hombres militantes, en el terreno de las ideas, en campos opuestos a los nuestros: y tenemos que declarar públicamente que si todas las actividades comunistas fueran como las de esos alumnos practicantes, algo más saldría ganando la humanidad, que se evitaría el destrozo espiritual hecho por la siembra de odios. Porque, sean o no comunistas los que atendieron a nuestros heridos, no sólo cumplieron con su deber con el íntimo celo del devoto de la ciencia y de los principios humanitarios, sino que tuvieron palabras de consuelo para los lesionados y dieron, a todos, la garantía de hallarse en lugar seguro bajo la custodia de la ciencia.

Sepan, por tanto, el Alcalde de la Habana, el Dr. Zamora y sus subalternos—y no decimos nada del Dr. Sousa, Director del establecimiento, como del Dr. Presno, porque sus nombres ilustres y el afecto que les tenemos dicen por sí solos cuanto pudiéramos expresar en su elogio—que en el DIARIO DE LA MARINA tienen un amplio haber de gratitud y que todos ansiamos tener ocasión en que manifestarles cómo en esta casa sabemos corresponder.

INGLATERRA CULPABLE EN EL DESARME

Para que cese entre las naciones la loca competencia de armamentos, es preciso crear un organismo internacional con poder coercitivo que supervise el militarismo mundial.

Francia y varias naciones pequeñas han sugerido la creación de tal organismo; pero la Gran Bretaña no ha querido someterse a la supervisión planeada. Por esta razón tiene el Gobierno inglés la mayor parte de la responsabilidad del estado en que actualmente se encuentran las negociaciones sobre el desarme, aunque los gobiernos de Washington, Moscú y Tokío también resultan responsables, ya que han demostrado contínua indiferencia hacia el problema de los armamentos.

Habana, 1 de junio de 1934.

Fredrik NORMAN.

Niño víctima de una riña

En el Segundo Centro de Socorro fué asistido esta madrugada de una herida contusa en la cabeza, el menor Francisco Acosta Guerra, de seis años de edad y vecino de Herrera 46, en Jesús del Monte.

El Sargento Morales, de la 12a. Estación de Policía, levantó acta del hecho, declarando la madre del menor, nombrada Hortensia Guerra, que su hijo se había lesionado al caerse de la cama.

Posteriores investigaciones, llevadas a cabo por el Sargento Morales, hicieron saber que el marido de Hortensia, nombrado Pedro, había sostenido una disputa con Armando Guerra, hermano de aquélla. En el curso de la tragedia, Pedro, apoderándose de una plancha, se la lanzó a Armando, yendo a alcanzar al menor que dormía en su cama, ajeno por completo a los hechos.

Con tal motivo, se procedió a la detención de Hortensia, no así de su hermano y de su marido Pedro, porque desaparecieron ambos.

El niño se encuentra recluído en el Hospital Municipal.

DETENIDO POR AGREDIR A UN CABO DEL EJERCITO

El cabo del Ejército, Arcadio Oliver procedió esta madrugada al arresto del moreno Pedro Lamadrid, al que acusó de haberle hecho varios disparos con un revólver que no le pudo ocupar, al encontrarlo en el interior del Hospital Las Animas. El acusado fué puesto a disposición de la Comandancia Militar.

M.E.C.D. 2016

EL PROXIMO DIA 12 SERA JUZGADO EL DR. JUAN A. LLITERAS POR EL TRIBUNAL ABECEDARIO

DIARIO DE LA MARINA

Fundado en 1832

Dirigido hasta 1919 por D. Nicolás Rivero y Muñiz

OFICINAS: HABANA, PRADO 103.—NEW YORK: Joshúa B. Powers Inc. 220 E. 42nd. St.

Editado por la Cía. DIARIO DE LA MARINA (S. A.) cuyo programa consiste «en la defensa de los intereses generales y permanentes de la Nación cubana, de los especiales de la Colonia española establecida en la misma y de la unión y armonía entre los diversos elementos que conviven en el país».

—Art. 1o. de los Estatutos.

Teléfonos del Diario

Dirección . . . M-3577
Administración . M-7911
Suscripciones . M-7911
Quejas M-7911
Clasificados . . A-3333
Jefe Redacción . A-3205
Redacción . . M-7913
Sports M-7912
Agcia. Marianao FO-7380
» Guanabacoa XO-1584

PRECIOS DE SUSCRIPCION AL «DIARIO DE LA MARINA»

Habana y Provincias

Mes . . . $ 1.20
Trimestre . » 3.25
Semestre . » 6.25
Año . . . »12.00

Extranjero

Trimestre . $ 4.25
Semestre . » 8.00
Año . . . »15.00

Edición Dominical (Para el extranjero solamente)

Semestre . $ 3.00
Año . . . » 5.00

133 personas residen en la casa del ex-Senador Wifredo Fernández, Escobar y Reina

Sanidad gira una visita de inspección y comprueba la falta de servicios sanitarios, así como el deterioro de las puertas, paredes, etc. Auxilios para los damnificados de Morón

Armonías

(Por GUSTAVO E. URRUTIA)

Era el miércoles último y se nos aguardaba a los miembros de mi Comisión para integrar el quorum de la primera sesión extraordinaria del Consejo de Estado.

Al tomar el ascensor para bajar al salón, tres jóvenes afrocubanos me piden cita para el día siguiente, con el fin de entregarme un escrito de adhesión a mi actitud como periodista y como Consejero. Uno de ellos es nieto del General Guillermo Moncada; los otros dos me lo hacen notar expresamente.

La sesión no pudo celebrarse. Cuando nos retirábamos los Consejeros, se me acerca otro hombre de color, quien me habla con voz llena y a la vez se quita unos espejuelos ahumados.

—Yo soy Antonio Derroncelée, oriental.

Me hace gracia, porque el pleonasmo es tan flagrante como si Pennino se cuidara de advertir que él es italiano.

—Presido la Asociación Política Fraternal, una agrupación de negros y blancos— agrega Derroncelée — y solicitamos una oportunidad para entregarle un escrito alentador para usted.

—¡Otro! Pero, si acaban de ofrecerme un honor idéntico! Además, yo no soy «político».

—¡Ah! Es que estábamos desplegados en guerrilla para capturarlo a usted. Todos somos de la misma asociación. No se alarme, que tampoco somos «políticos» sino juzgadores de la vida pública y de sus hombres. El domingo 27 de mayo dijo usted por radio quién es usted, de dónde viene y a dónde va. Quiero probarle que no somos pocos los que lo sabemos, y pedirle que lo haga constar públicamente.

Yo escuchaba encantado de no tener que hablar de destinos burocráticos.

Antes de retirarme, Derroncelée me explicó que se había despojado de sus espejuelos oscuros para que yo leyera bien en sus ojos el fondo de sus palabras. De aquí, que cuando al siguiente día los comisionados de esa Asociación me entregaron su escrito, yo aceptara el compromiso de publicarlo, interpretando que su alusión a mi labor como Consejero no es sino una esperanza de ellos y un estímulo para mí, por lo que pueda hacer en el futuro.

La Asociación Política Fraternal se interesó no sólo por la publicación del documento, sino por que aparezcan todas las firmas, y que a la vez se aclare que los doctores Pedro N. González Veranes, José Ferrer y Gabriel Jiménez Dupuy no pertenecen a esta asociación, aunque suscriben el documento.

Sin todo este preámbulo no tendría excusa la aparición del escrito en las «Armonías».

Dice así:

La Habana, Mayo 31 de 1934.
Sr. Gustavo E. Urrutia,
Miembro del Consejo de Estado de la República.
Honorable señor:

Los que suscribimos, miembros de la Asociación Política Fraternal, tuvimos a bien citar y reunirnos en la casa del Sr. José I. Hernández Stevens, sita en Compostela No. 156.1|2 para tratar de su conducta seguida en el Consejo de Estado, y atendiendo a una proposición hecha por el señor José I. Stevens, quien dijo que la labor que usted viene desempeñando en el Consejo de Estado es digna de premiarse brindándole nuestro apoyo; de ahí esta Alocución:

Los que suscribimos venimos por la presente a hacerle saber que en la cívica y tenaz lucha que viene sosteniendo desde las columnas del periódico DIARIO DE LA MARINA en beneficio de nuestra sociedad cubana por el mejoramiento social, político y económico de los que menos han alcanzado en el banquete de la República, le tributamos nuestro aplauso de todo corazón.

Deseamos también que sepa que no está solo, ni que puede preocuparle aquel pensamiento que torturaba al libertador de siete Repúblicas del continente Americano en sus últimos años de existencia. Puede confiar en que somos muchos para mantener su ideal y sostener su confesión radiográfica de fecha 27. Que nos ocupamos de su justa demanda y luchamos cívicamente por que sea una realidad. Y si en Cuba quedan patriotas de los que pertenecieron al partido Separatista, lo elogiarían, ya que tienen latente en su memoria la caída de Martí en «Dos Ríos» y la de Antonio Maceo y Panchito Gómez en «San Pedro» por la Independencia de Cuba; por la defensa y desarrollo del programa de Monte-Cristi.

De usted atentamente,

Antonio Derroncelée. José I. Hernández Stevens. Dr. Gabriel Jiménez Dupuy. Luís Felipe Negret. Filiberto Martínez. Arturo Castillo Linares. Secundino Fernández. Apolonio Torres. Juan Kindelán. Dr. Pedro G. Veranes. Justo Serrano. Lucas Bravo. Cecilio Calzada. Silverio R. Relay. Francisco Cantero. Carlos Rosell. Dr. José Ferrer. Luís Martínez. Mauricio Valles y Soriano. Marcelino Mora. Pedro Baudin. Dr. José Corvo. Juan B. Hernández Stevens. Salustiano Casales Díaz. Emilio Trujillo. Nicolás Trujillo. Juan Suárez Juan Castillo. José M. García. Juan Ortiz. Roberto Castillo y Castillo. Marcelino Hernández Stevens. Domingo Jorge. José Pelñalver. María L. Castillo Hevia. Tomás Galán. Pedro Gomero Lambert. Sara Galán. Celeste Hernández Stevens. Caridad Ortiz. Concepción Labarrere. Feliciana Stevens de Hernández. Juan Cancio Hernández Stevens. Felix Stevens Romero. Amado Rojas Diusa. Juan Ferrer. Raimundo González. José Blas Bosch. Juan Pérez. José A. Perry. Venerando Justiz. Juan Sergio Martínez. Enrique Ruiz Calazán. Ramón Rodríguez. Baldomero Zayas. Leopoldo Quesada. Manuel Bestar Salas. Alberto Feliú. Apolonio Torres. Jorge B. Griñán Towel. Rafael Amestoy. Anastasio Jova. Jesús Alfaro. Digna Alfonso. Rafael Regüelferos. Ricardo Barroso. Vicente Hechavarría. José Hechavarría. Pedro Griñán Towel. Edelberto Hechavarría. Jesús González. Crescencio Lugo. Alfredo Zaldívar. Eugenio Hechavarría. Juana Herrera. Juan Banderas. Juan B. Derroncelée. Ernesto Cabrera. Mario Cruz. Víctor L. Cruz. Armando Roche. Fidel Castellanos. Gerardo Ché. Luís E. Santos. José Tejero. Pedro Benítez. Silvia Coss. Arturo Benítez. Medardo Tenitour. José Tejero. Eulogio Alá. Eloino Tentour. Julia Montalvo. Rogelio Cabrera. Mario Hechavarría. Julio Griñán. Miguel Jiménez. Esteban Zayas. Julia Armas. Miguel Borroto. Marcial Coss. Felipe Seguí. Juan A. Sánchez. Ernesto Cabrera. Gregorio Campos. Andrés Trujillo. Manuel Garbey, miembro comisionado de Oriente para la misma labor.

Ciento treinta y tres personas se encuentran residiendo, actualmente, en la casa calle Escobar esquina a Reina, propiedad del ex Senador Wifredo Fernández. Así lo ha podido comprobar la Jefatura Local de Sanidad de la Habana, en visita de inspección girada al efecto. Entre esas 133 personas, de ambos sexos, hay una gran cantidad de niños.

También pudo comprobar Sanidad que el estado sanitario del inmueble no es malo; que se mantiene bastante higiénico, pero que faltan dos servicios sanitarios, las puertas están bastante deterioradas, así como los cristales de los ventanales están rotos, al igual que desconchadas las paredes de casi todo el edificio.

El señor Martín Uriarte es el encargado de la casa, por orden del Quinto Distrito Militar y del Capitán de la Quinta Estación de Policía, según pudo comprobar la Sanidad, mediante documentos mostrados al efecto.

MOVIMIENTO DE PERSONAL

Fueron nombrados ayer por el Secretario de Sanidad, Toribio Herrera, Francisco Hernández y Mario Quiñones, en las vacantes por cesantía de Rodolfo Urra, José Sable y Francisco Sable, del hospital civil de Colón; para la sala de hombres del hospital de Pinar del Río, fueron nombrados Martín Curró é Hilario Lazo, para el hospital de San Lázaro.

Por el Director de Beneficencia ha sido sometido a la consideración Superior el nombramiento de la doctora Magdalena Cuervo Rubio para farmacéutica del Hospital de Pinar del Río.

LAS INUNDACIONES EN MORON

El Secretario de Sanidad dispuso ayer que los doctores Pérez de Alejo y Aldereguía, residentes en Morón, auxilien al Jefe Local de Sanidad del término, en los trabajos de atención a los enfermos, heridos, etc., que resulten como consecuencia de las inundaciones ocurridas recientemente en aquella zona, así como a los trabajos de saneamiento que han de llevarse a cabo en las diez caballerías de tierra afectadas por las lluvias.

AVISO A LOS AFILIADOS AL RAMAL 12 DEL A.B.C.

Se hace saber por este medio a todos los afiliados de este Ramal, que nuestra oficina ha sido trasladada al Edificio Larrea, Empedrado y Aguiar, Departamento número 216.

Las horas y días de trabajo de dicha oficina serán; de lunes a viernes, de 2 a 4 p. m. y además, lunes, miércoles y viernes, de 5 a 6 p. m., a fin de facilitar cualquier informe que soliciten los afiliados de dicho Ramal.

Los recibos de cuota deberán recogerse por los afiliados, o por quienes vengan a abonar la cuota por ellos, a las horas y días señalados anteriormente.

Los que no puedan pagar cuota deberán presentar una breve instancia en ese sentido al tesorero para la investigación del caso. Una vez aprobada la instancia se extenderá el recibo, aunque no se abone cuota alguna.

Ramal 12.—«El «ABC» es la esperanza de Cuba.—Todos Unidos bajo la bandera del «ABC»

ROBO DE ROPA

Anisio Ayud, vecino de Lamparilla número 58, segundo piso, dió cuenta a la policía que de su domicilio le habían robado ropa que aprecia en la suma de 85 pesos.

El Comité Gestor Pro Monumento al Generalísimo se reunió ayer en el Consejo Nac. de Veteranos

El Coronel Pérez Abreu abrió el acto pronunciando un breve y elocuente discurso, pidiendo ser sustituído provisionalmente por tener a su hermano de cuerpo presente. Diferida la reunión

Ayer se reunió en el salón de actos del Consejo Nacional de Veteranos de la Independencia, el Comité Gestor Pro Monumento al Generalísimo Máximo Gómez.

Anotamos entre los asistentes al coronel y doctor Gustavo Pérez Abreu, Presidente de dicho Comité, así como a los Vices del mismo, coronel Leopoldo del Calvo, coronel Tomás Olivera y capitán Ramiro Ramírez Tamayo; Secretario de Correspondencia capitán Angel E. Rosende y de Actas el comandante Aurelio Moreyra. Comisionados y vocales: comandante Armando Prats Lerma, Rodrigo Tamayo, Enrique Cabrera, comandante Plácido Hernández, doctor Benigno Souza, Francisco Rivera, doctor Juan Ramón O-Farrill, Ignacio Piñar, comandante Americo Castellanos, capitán Tomás Curtiss, capitán Rafael Ramírez y capitán Pedro González Castillo. También se encontraron presentes varios comisionados del histórico club «San Carlos», de Key West y muchos veteranos más de los adscriptos al Consejo.

APERTURA DE LA SESION

El Presidente coronel doctor Pérez Abreu dió apertura al acto, y saludó primero fraternamente y muy cordialmente a todos los presentes, a quienes seguidamente dió las gracias por la asistencia, e hizo constar que su presencia en aquel acto sólo se debía a la magnitud patriótica de que se trataba, pues tenía en aquellos instantes de cuerpo presente a su hermano César, rogándole a la Asamblea, por tanto, le sustituyera quien le tocara reglamentariamente, ya que su misión era estar hasta el último momento al lado de su hermano.

En virtud de las manifestaciones anteriores, el doctor O-Farrill, Presidente de la Asociación de Emigrados Cubanos, propuso, en vista de la inmensa pena que embargaba al doctor Pérez Abreu, se pospusiese la reunión para el lunes próximo a las diez de la mañana, lo cual se acordó por unanimidad, y a proposición de Piñar los presentes se pusieron de pie en muestra de condolencia.

PRESIDE EL CORONEL CALVO

El coronel Leopoldo del Calvo ocupó la Presidencia reglamentariamente. Ordenó la lectura de la correspondencia recibida y declaró que se había solicitado la audiencia necesaria del señor Presidente de la República, a fin de hacerle entrega de su título de honor, acordado por el Comité y exponerle verbalmente al Honorable Presidente el propósito que a todos los presentes les anima.

LAS GRACIAS A LA PRENSA

Y finalmente hubo por parte de los componentes de la asamblea frases de agradecimiento hacia la más importante prensa diaria de esta capital, cuyas columnas se han prestado muy donosamente a la publicación de todo cuanto tienda a la propaganda en favor del Monumento al Generalísimo Cubano. Y en tal sentido se le dirigió una carta de gratitud a los señores directores de las referidas publicaciones.

El lunes próximo, pues, a las diez de la mañana, se reunirá nuevamente el Comité Gestor en el mismo local social del Consejo Nacional de Veteranos.

Un panteón para los abecedarios en el Cementerio

Sanidad aprobó ayer los planos. Capturadas 30,807 ratas en la República durante doce meses

El señor Ferrer, ingeniero jefe del Negociado de Ingeniería Sanitaria de la Habana, informó ayer a la Superioridad, favorablemente, el expediente relacionado con el proyecto por la organización «ABC» para la construcción de un Panteón en el Cementerio de Colón, con bóvedas con capacidad para tres cadáveres cada una.

30,807 RATAS

Durante los últimos doce meses, según las estadísticas que obran en poder de la Dirección de Sanidad y que han de ser remitidas al Departamento de Salubridad de París, Francia, por haberlo solicitado con especialidad, fueron capturadas en el Puerto de la Habana 2,924 ratas y en el resto de la República, 27,883 que hacen un total de 30,807, las cuales examinadas no padecían ninguna enfermedad.

UN CORRAL DE CERDOS

Por el doctor Aurelio Ituarte, Jefe Local de Sanidad de la Habana, fué notificada ayer la Administración de los Ferrocarriles Unidos de la Habana de la necesidad de proceder, cuanto antes, al saneamiento y limpieza de los corrales de cerdos que tiene establecidos en el patio de la Estación de Cristina, por la calle de Arroyo, los cuales producen, actualmente, gran pestilencia, así como que debe también disponer la recogida de basuras, chapeo de las yerbas, etc.

ADQUISICION DE EQUIPOS

El doctor Verdeja, Secretario de Sanidad, autorizó ayer al Jefe Local de Sagua la Grande para que adquiera por Administración, los equipos necesarios para las atenciones de dicha jefatura sanitaria, debiendo dar cuenta a la Dirección del ramo.

Tres porristas serán juzgados próximamente

El Fiscal ha formulado ya sus conclusiones, pidiendo para los procesados 4 meses de arresto

Para ante el Tribunal Provincial de Sanciones ha formulado ayer conclusiones provisionales el Fiscal de la Audiencia Dr. Humberto de Cárdenas en el proceso que se instruye por los desmanes cometidos por los componentes de la Liga Patriótica, más conocida por la Porra, proceso que está radicado por asociación ilícita y cuyo delito es el que se juzga en el caso que nos ocupa.

Relata el representante de dicho Ministerio que los procesados Radamés González Estrada, Cecilio Serrano García y Manuel López Romero, que son los que se juzgan ahora, y ya lo han sido otros, y cerca de ochenta están en rebeldía, todos componentes de la citada Liga Patriótica, que aunque inscripta en el Registro de Asociaciones del Gobierno Provincial era su único objeto respaldar al Gobierno tiránico de Machado, valiéndose para ello de atropellos a los ciudadanos unas veces y otras cometiendo infinidad de delitos, entre otros contra las personas y libertad y seguridad, impunemente, pues contaban con el favor oficial que les brindaban el Gobierno citado, han cometido el delito de asociación ilícita, por lo que deben ser condenados a la pena de cuatro meses de arresto mayor.

EL ALCAIDE DE LA CARCEL HACE DECLARACIONES SOBRE LOS ATAQUES QUE RECIBE

Lo que se dice en contra mía obedece a las campañas sistemáticas de los adversarios del Gobierno.

Con esas palabras finalizó unas declaraciones que ayer hizo ante los periodistas que hacen la información en Palacio el señor Enrique Wanton, alcaide de la cárcel de la Habana. El señor Wanton había ido a visitar al Comandante Ulsiceno Franco Granero. Y sus palabras se referían a una información publicada por un colega nuestro, donde se recogía la opinión que sobre la de la Habana emitió el Inspector de Cárceles, señor López Rodón.

Explicó el señor Wanton que había encontrado la cárcel al tomar posesión en completo desorden, y que había tenido que realizar una amplia reorganización. Se refirió a las fugas, y dijo que no era él responsable de que existieran, puesto que los presos no estaban bajo su vigilancia personal. Cuando se fuga un preso, él da cuenta del caso al Juzgado y a la Secretaría de Gobernación y con ello cumple con su deber. Lo mismo hace cuando sorprende irregularidades, tales como juegos al prohibido, hurtos entre los penados o cuando, como en un caso reciente, sorprende a un empleado que saca los víveres de la cárcel para su uso particular.

Por último, dijo el señor Wanton que la acusación que se le hace en relación con la cantina del penal, es injusta, pues al establecerla se cumplió el requisito de la subasta.

Unificación de Impuestos en la Aduana

El referido comité suspende su campaña hasta que trate con las Corporaciones Económicas

Sr. Director del DIARIO DE LA MARINA, Ciudad.

Señor:

Rogamos a Ud., se sirva publicar en su leído periódico la siguiente nota informativa, en relación con asuntos de gran importancia para todos los comerciantes e industriales de la República.

«Habiéndose acercado a este «Comité Pro-Unificación de Impuestos en la Aduana», una representación del «Comité Conjunto de Corporaciones Económicas», pidiéndonos el nombramiento de una comisión del seno de este Comité, para que trate con otra nombrada por ellos, al objeto de llegar a un acuerdo que armonice los intereses de todos en los proyectos de impuestos presentados al Gobierno por aquel último organismo:

El «Comité Pro Unificación de Impuestos en la Aduana», acordó en la tarde de hoy acceder a esta petición, y por lo tanto, suspender provisionalmente la campaña que venía realizando en contra de los proyectos, patrocinados por el «Comité Conjunto de Corporaciones Económicas», hasta saber el resultado de esa gestión, pero la que reanudará con tanta más energía que hasta aquí, si fracasaran esas gestiones, cosa que no esperamos.

Al propio tiempo acordó el «Comité Pro Unificación de los Impuestos en la Aduana», hacer público que propicia la formación del «Frente Unico», y que no se disolverá hasta que sea obtenida esa finalidad, habiendo visto con mucho gusto que tanto el «Comité Conjunto de Corporaciones Económicas», como la «Federación Nacional de Corporaciones Económicas», se encuentran en la mejor disposición para llegar a un acuerdo sobre este importantísimo particular».

Al dar a Ud., las gracias por su atención a nuestra petición, pláceme ofrecerme a sus órdenes, atto. s. s.

Comité Pro-Unificación de Impuestos en la Aduana.
Norberto SOLIÑO, Presidente.

- - - La Reina de un Festival - - -

Resplandeciendo entre sus reales ropas la Reina Myra posa para el lector. Su reino es efímero, durará del día 12 al 15 de junio, el tiempo de un festival, más específicamente, del festival Foododendron que tendrá lugar en Asheville. En la vida privada es solamente la señorita Myra Peyton Lynch, hija del Dr. Lynch y una de las más prominentes y jóvenes muchachas de aquella sociedad. ¡Salve, Myra!

En el mes de agosto próximo se celebrará en Ciudad México un Congreso de Derecho Industrial

El Secretario del Trabajo de México cruzó ayer por La Habana, en unión de otras personalidades. Confía en el resultado práctico del Congreso, para los intereses industriales y obreros

Poco más de una hora estuvo ayer tarde en la Habana, un grupo de distinguidas personalidades mexicanas que a bordo del vapor americano Orizaba de la Ward Line, se dirige a Veracruz, para desde allí seguir a ciudad México.

Son dichas personas el señor Juan Bojorquez, Secretario del Trabajo y quien desempeñó el cargo de Ministro de su país en la Habana, el señor doctor Erasmo González Ancera, Jefe del Departamento de Salubridad, y el señor J. Beleta, Jefe de la Sección de Estadíística, este último procedente de Europa, a donde concurrió a un Congreso de Estadística.

El señor Embajador de México en Cuba, el Secretario de la Embajada y sus respectivas consortes, acudieron a bordo a cumplimentar a sus compatriotas, y acompañarlos en su breve visita a la urbe.

El señor Bojorquez, interrogado sobre los tópicos propios de su puesto en Mexico, y sobre si había desempeñado alguna misión relacionada con el mismo en los Estados Unidos, dijo, que su viaje había sido púramente particular y por motivo de salud.

Interrogado nuevamente sobre la situación del proletariado mexicano nos dijo, que afortunadamente, en el último año, no había surgido en el territorio nacional mexicano, ningún conflicto de carácter huelguístico, debido a que se están estudiando por todos los interesados, obreros, patronos y el propio gobierno de México, todas aquellas cuestiones, que han de ser llevadas de manera firme a un Congreso Nacional de Derecho Industrial, en el que se llevarán todas las cuestiones pendientes y que indudablemente de las sesiones de ese Congreso saldrá una nueva legislación, donde estarán comprendidas todas las aspiraciones de las clases trabajadoras y campesinas mexicanas, y leyes de defensa de la industria, el comercio y agricultura, que amparen y determinen líneas precisas para el capital que recobrará las garantías necesarias para el mejor desenvolvimiento.

A ese Congreso que durará desde el 18 al 23 del próximo mes de Agosto, concurrirán representaciones del capital y naturalmente la representación del Estado mexicano como entidad mediadora de conciliación.

De ese Congreso nacional de derecho industrial, espera el pueblo de México, terminó diciéndonos el distinguido viajero, óptimo beneficio que demarque una era de tranquilidad comercio-industrial en toda la república.

El señor Bojorquez, al despedirnos de él, nos rogó que en su nombre saludáramos a sus muchas amistades de la Habana, a quienes no había acudido personalmente a saludar, por el brevísimo tiempo que estuvo en nuestra ciudad.

A los distinguidos viajeros mexicanos deseamos buen viaje.

LE DIO CON LA CABEZA EN EL VIENTRE POR UN DISGUSTO

En el Segundo Centro de Socorros fué asistido de una grave contusión en la región abdominal, el menor Luís Tejera Díaz, de 11 años, vecino de Corrales número 77, que le causó al pegarle un cabezazo, Dionisio Carbajo, de 17 años y vecino de Corrales 75, por un disgusto que ambos sostuvieron.

Los maestros no pudieron ver al Cnel. Mendieta

Protestaron por ello. Piden la derogación del decreto sobre movilidad de los funcionarios

Más de cien profesores de instrucción pública—mujeres y hombres—se presentaron ayer frente a Palacio, situándose en el «Parque Zayas».

Los manifestantes eran miembros del Sindicato Nacional de Trabajadores de la Enseñanza. Figuraba entre ellos un grupo representando el comité «Pro Inamovilidad de los Maestros».

Había también delegados de las provincias.

Tenían los manifestantes el propósito de entrevistarse con el Presidente de la República, que en aquellos instantes se encontraba en su despacho.

Iban a solicitar del Jefe del Estado los profesores de Instrucción Pública la derogación del Decreto dictado por el Secretario de Educación, por el cual se establece el derecho del Departamento a cesantear a los maestros sin previo expediente. Quiere ello decir que se deja sin efecto el Decreto de la Inamovilidad de los profesores de Instrucción Pública.

También pidieron la reposición del doctor Joaquín Formoselle, Secretario de la Escuela Normal de Santa Clara y graduado de la Universidad de París, y el pago de sus haberes atrasados, que son hasta 8 meses, sin descuento.

El doctor Formoselle fué cesanteado al ponerse en vigor el decreto 178, origen de la protesta.

Los manifestantes designaron a los señores Carlos E. Botta, Emilia de Obregón, Antonio F. Silió, José López Isa y Rosa Pastora Lecret para que expusieran, como comisionados de la concentración, las quejas al Presidente de la República.

No habiéndole sido posible al Jefe del Estado recibir al Comité, designó al comandante Menéndez para que comunicase a los manifestantes su deseo de atenderlos, pero un poco más tarde.

SE EFECTUO EL SEPELIO DE LA SRA. JUANA S. VERGARA Y PEREIRA, VIUDA DE MUÑIZ

Ha fallecido la Sra. Juana Severina Vergara Pereira, Vda. de Muñiz, madre amantísima de nuestro compañero en el periodismo José Muñiz Vergara, conocido por El Capitán Nemo. El sepelio se llevó a cabo ayer, a las ocho de la mañana y constituyó verdadera manifestación de duelo, ya que la finada contaba con generales simpatías en esta sociedad.

Durante su enfermedad la asistieron los Dres. Antiga, Odriozola, Aldereguía, Bustillo, Alvaré, Valls, Barrios y otros y el Colegio Médico de esta ciudad, oficialmente, se ofreció al Sr. Muñiz Vergara por la estimable mediación del Dr. Luis; pero todo fué en vano; la noble dama, que contaba ochenta y tres años, aunque representaba solamente sesenta, falleció, si bien con su temple de siempre y su lucidez mental, que no se debilitó un solo momento.

Muchas personalidades se interesaron por su salud, entre ellas, el Embajador de los Estados Unidos, Mr. Jefferson Caffery, y el Sr. Muñiz Vergara dá las más expresivas gracias a todos, por medio del DIARIO DE LA MARINA, en la imposibilidad de hacerlo personalmente.

Este juicio será el primero que se vea en el Tribunal Permanente del ABC desde que se constituyó

La pena superior que podrá imponerse a un miembro del ABC, es la expulsión deshonrosa. El Tribunal dictará sentencia dentro de los primeros cinco días siguientes a la terminación del juicio

Conforme a lo ya anunciado por el DIARIO para el día 12 del presente mes ha sido señalada la fecha en que, por el Tribunal Disciplinario Permanente del ABC, ha de ser tratado y juzgado el caso pendiente del doctor Juan A. Lliteras.

Este juicio, que ha producido gran interés, es el primero que ha de verse desde que fué constituído el citado Tribunal Disciplinario Permanente, que preside el doctor Alfredo Pequeño.

Como dato interesante, ofrecemos seguidamente la Ley de Procedimiento provisional para enjuiciar y juzgar en única instancia que regula las funciones del Tribunal, y sobre cuyas pautas ha de desenvolverse el «caso» Lliteras que nos ocupa, y cuantos hayan de registrarse:

Artículo 1o.—El Tribunal Disciplinario Nacional es el competente para conocer en única instancia, en la forma establecida en el artículo 145 de los Estatutos, cuando el procedimiento se dirija contra un Magistrado del propio Tribunal Disciplinario Nacional, contra un Miembro del Consejo Central, contra un Magistrado del Tribunal de Cuentas, contra la Autoridad Máxima Nacional de Emergencia, en caso de ser designada o contra un afiliado que represente al A B C en algún organismo de carácter nacional.

Artículo 2o.—El Tribunal Disciplinario Nacional es el competente para conocer en única instancia, en la forma señalada en el artículo 153 de los Estatutos, cuando el procedimiento se dirija contra los Jueces de los Tribunales Disciplinarios locales, una vez que se constituyan, contra los Miembros de los Consejos Municipales o de los organismos que hagan sus veces, contra los jueces de los Tribunales Locales de Cuentas, contra la Autoridad de Emergencia Local, en los casos en que fuere designada, o contra los afiliados que representen al A B C en algún organismo de carácter local.

Artículo 3o.—El Tribunal Disciplinario de la localidad en que esté afiliado el presunto infractor es el competente para conocer de los procedimientos disciplinarios que se sigan contra algún miembro del A B C.

Artículo 4o.—El Tribunal de mayor categoría será el competente para conocer de los procedimientos disciplinarios que se sigan contra afiliados sujetos a distintas jurisdicciones y, caso de que tuvieren la misma categoría, el que hubiere comenzado primeramente a conocer de los hechos.

Artículo 5o.—Las denuncias se harán por escrito y serán firmadas por el denunciante ante el Secretario del Ramal o del Sub-Ramal a que pertenezca, en cuyo caso no será necesaria la ratificación de la misma, remitiéndose al Secretario del Tribunal Disciplinario Nacional por cualquier conducto. También podrán presentarse las denuncias ante este último Secretario y previa identificación abecedaria serán ratificadas en el mismo acto.

Artículo 6o.—El Secretario llevará un libro de radicación de denuncias por la fecha de recibo o presentación y las anotará inmediatamente, dando cuenta de las mismas al Presidente del Tribunal, dentro de las veinte y cuatro horas siguientes a su anotación. El Presidente convocará a su vez al Tribunal dentro de las cuarenta y ocho horas siguientes para su conocimiento.

Artículo 7o.—Reunido el Tribunal procederá a sortear entre todos sus miembros uno o varios Instructores, según lo amerite el caso, para la instrucción, investigación y preparación de pruebas que aportarán al acto del juicio oral. Cuando sean varios los Instructores podrán actuar juntos o separados e indistintamente; pudiendo cualquier miembro del Tribunal auxiliar voluntariamente a los Instructores en su labor.

Artículo 8o.—En esa misma reunión el Tribunal acordará dar copia certificada de la denuncia al acusado, notificándole en la forma establecida por el derecho en general. En caso de que no se encontrare al denunciado o que éste se niegue a notificarse, el Secretario dará cuenta al Presidente, el que se dirigirá a la Sección de Justicia del Consejo Central para que le designe un defensor que, de oficio, represente al acusado en la tramitación y en el acto del juicio.

Artículo 9o.—Hecha la notificación de la denuncia en cualquiera de las formas del artículo anterior, el Tribunal señalará un término no menor de diez días ni mayor de quince naturales, durante los cuales las partes podrán preparar todas sus pruebas para presentarlas en el acto del juicio. Dentro de ese mismo término los Instructores y el Fiscal podrán, por su cuenta, practicar cuantas diligencias y gestiones crean necesarias para la investigación del hecho, aportándolas en el acto del juicio oral. Aquellas pruebas que, por su índole o por urgencia deban practicarse antes del acto del juicio, las partes podrán proponerlas y estimadas así por el Tribunal, éste las practicará.

Artículo 10o.—Tan pronto el Tribunal acuerde el señalamiento del juicio oral, serán citadas todas las partes o sus defensores, para que comparezcan con sus pruebas ante el mismo.

Artículo 11o.—Intervendrán, en sus respectivas funciones, en el acto del juicio oral: los Magistrados designados en forma reglamentaria, el Fiscal, el acusador si lo hubiere y el acusado o defensor, o ambos. Las sesiones serán privadas, salvo cuando acuerde lo contrario el Tribunal, y serán tomadas taquigráficamente. En cuanto al procedimiento en general se seguirán las normas que, para los juicios orales, fija la Ley de Enjuiciamiento Criminal que rige en la República.

ESTADISTICA DE LA DELINCUENCIA

Del cuadro adicional de la estadística de la Delincuencia penada en 1933 confeccionada por la Comisión Nacional de Estadística y Reformas Económicas que preside el señor Domingo Espino(copiamos las siguientes notas referentes al valor de lo robado, hurtado y estafado en la ciudad de la Habana y de lo recuperado y dejado de recuperar en dicho año de 1933 de que ha tenido conocimiento la Policía Nacional, cuyos datos los remite este Cuerpo a la Comisión mensualmente.

Robado, hurtado y estafado

En objetos y prendas	$310.077.95
En dinero y valores	$ 81.608.86
	$391.686.81
Recuperado en objetos y prendas	$ 25.545.44
Recuperado en dinero y valores	$ 18.040.37
	$ 43.585.81
Lo dejado de recurrar	$348.101.00

Artículo 12o.—Propuestas y practicadas todas las pruebas y unidas las que aportan los Instructores y el Fiscal, el Presidente concederá la palabra para que informe, al Fiscal, después al acusador si lo hubiere y por último al defensor del acusado o este mismo si reune los requisitos exigidos por los Estatutos para ese cargo. Después de hablar el defensor el Presidente declarará concluso el juicio para sentencia.

Artículo 13o.—El Tribunal dictará sentencia dentro de los cinco días siguientes, la que se redactará fundándola en Resultandos y Considerandos concretos y limitados unos y otros a la cuestión que se decida, la que será firmada por todos los Magistrados que hayan intervenido en el acto del juicio oral; y se leerá, publicará y notificará a las partes y a sus defensores o representantes, el mismo día en que se firmen, o a lo más en el siguiente.

Artículo 14o.—Las penas que podrá imponer el Tribunal serán las siguientes:

1. Reprensión privada.
2. Reprensión pública.
3. Pérdida de honores y cargos abecedarios.
4. Suspensión temporal.
5. Suspensión indefinida.
6. Expulsión deshonrosa.
7. Cualquier otra pena que acuerde expresamente el Tribunal, según la gravedad de los hechos probados.

Estas penas llevarán las accesorias correspondientes que el Tribunal señale y podrán aplicarse indistintamente.

Artículo 15o.—Los miembros de la organización estarán obligados, bajo pena de suspensión o expulsión deshonrosa, a declarar cuantas veces sean citados, así como de auxiliar a todos los miembros del Tribunal y al Fiscal en la averiguación de los hechos denunciados.

Artículo 16o.—El celulado que faltare a la verdad después de prestado el juramento de fidelidad abecedaria ante el Tribunal, será expulsado deshonrosamente por el propio Tribunal.

Artículo 17o.—El Tribunal podrá valerse del Servicio Secreto y de las Secciones de Policía y de Acción y todos los demás organismos del A B C para el mejor desenvolvimiento de su misión.

Artículo 18o.—Todos los abecedarios están obligados a cooperar decididamente con el Tribunal Disciplinario Nacional, tanto en el orden personal como en el de sus actividades, de cualquier índole o carácter que sean, para llegar de todos modos al conocimiento de la verdad.

Artículo 19o.—Ningún abecedario podrá excusarse por ningún motivo de asistir al acto del juicio oral, cuando fuere citado, a excepción

Artículo 20o.—Esta Ley tiene el carácter de provisional hasta tanto se redacte por el Tribunal Disciplinario Nacional el Código Disciplinario del A B C.

de que justifique estar enfermo o sujeto a prisión, mediante el correspondiente certificado; o por un motivo tan grave o importante que, a juicio del Tribunal, merezca la excusa. Al que no compareciere podrá el Tribunal imponerle cualquiera de las penas que determina el artículo 14o.

«El A B C es la esperanza de Cuba».

«Todos unidos bajo la bandera del A B C».

Tribunal Presidente: **Dr. Alfredo Pequeño; Dr. Antonio Casuso; Dr. Rafael Gaytán; Dr. Carlos Piñeiro; Dr. Menelao Mora; Dr. Miguel Calderón; Dr. Israél Soto Barroso; Dr. Esteban Alfonso; Dr. Leonardo Cano; Dr. Ramos Simón; Dr. Carlos Diago; Dr. Rogelio Portuondo; Dr. Guillermo Casas; Dr. Pedro Pellón; Dr. Ernesto Lecuona.**

Secretario: **Dr. Salvador Miranda.**

La Habana, 30 de Mayo de1934.

LOS ESTUDIANTES DE MEXICO FELICITAN A SUS COLEGAS DE CUBA

La Habana, Cuba, 2 de junio de 1934. Señor Director: La Secretaría de Relaciones Exteriores de mi país me envía el siguiente mensaje:

«México, D. F., 20 de mayo de 1934. Embajada de México, Habana. Señor Chávez Camacho, Presidente Confederación Mexicana Estudiantes, pídenos trasmisión siguiente mensaje: «Confederación Nacional Estudiantes Mexicanos felicita calurosamente estudiantes y pueblo cubano, cancelación Enmienda Platt». Mucho he de agradecer a usted su publicación.—**Embajada de México.**

M.E.C.D. 2016

PROYECTASE EL PAGO INMEDIATO DE LA MITAD DE VACACIONES A LOS MAESTROS SUSTITUTOS

Se prohibe la exportación de dinero y se limitan los casos en que pueden efectuarse giros

Ninguna persona, al embarcar, podrá extraer más de 500 pesos y no se le podrá girar más de 500 pesos al año. Las utilidades pagarán el diez por ciento al ser exportadas

El Consejo de Secretarios en su sesión del viernes acordó la promulgación del siguiente Decreto-Ley:

ARTICULO I.—Se prohibe toda exportación de moneda, y, por consiguiente, se prohibe exportar y negociar giros para pagar en el exterior, con las excepciones que se establecen en el artículo siguiente:

ARTICULO II.—Sin embargo, se podrá exportar dinero y expedir y negociar giros en cualquiera de los siguientes casos:

a) Para el pago del precio de las mercancías que se importen.

b) Para el pago de las obligaciones contraídas con anterioridad a la fecha del presente Decreto Ley.

c) Hasta una cantidad que no exceda de $500.00 anuales para los gastos de sostenimiento de los cubanos o extranjeros residentes en Cuba que temporalmente se encuentren en el extranjero o que temporalmente se ausente de la República.

d) Para el pago de intereses o principal de bonos o dividendos de acciones de Compañías radicadas en Cuba, pero cuyos tenedores residen en el extranjero.

e) Para el pago de mantenimiento de oficinas, personal y servicios que se presten en el extranjero con el objeto de fomentar la exportación de productos cubanos, así como para cualquier otro gasto que tienda al mismo fin.

f) Para el pago de las primas de seguros existentes o que se contraten en el futuro.

g) Para el pago o exportación de principal o intereses en su caso, de cualquier cantidad importada en el país con posterioridad a la promulgación del presente Decreto-Ley.

h) Para todos los pagos que por cualquier concepto tengan que hacer en el extranjero el Estado, las provincias o los municipios, y previa justificación y aprobación, para todas las remesas que por concepto de becas hayan de hacer instituciones de cultura o de beneficencia.

ARTICULO III.—La expedición de los giros se hará mediante justificación de los casos de excepciones establecidos en el artículo anterior. El Banco o Banquero que expida el giro deberá dar cuenta a la Secretaría de Hacienda dentro del día de la expedición del nombre de la persona o entidad que hace el giro y el motivo de la expedición y la justificación que ha obtenido.

ARTICULO IV.—Al efecto de la justificación para la expedición de dichos giros. se seguirán las siguientes reglas:

a) Para la importación de mercancía deberá, el solicitante del giro, presentar la factura o pedido que se haya realizado o comprometerse a justificar la importación de las mercancías dentro de un período de noventa días a partir de la fecha de expedición del giro.

b) Cuando el pago sea para abonar obligaciones contraídas con anterioridad a la fecha del presente Decreto-Ley, mediante la presentación de los documentos de los cuales resulte la obligación y previo juramento de que dicha obligación está vigente y de que el pago se hace a cuenta de la misma.

c) En el momento de salir del país cualquier nacional o residente podrá extraer la suma de $500.00 en moneda nacional. Asimismo se podrá girar hasta la cantidad máxima de 500.00 anuales a los cubanos y a los extranjeros residentes en Cuba, que se encuentren en el extranjero temporalmente a la promulgación del presente Decreto-Ley. A este efecto, el que solicite el giro jurará que el mismo se hace a las personas que se encuentran en esa situación y que no se han expedido para el mantenimiento de dicha persona, con anterioridad, cantidades que excedan del máximo autorizado.

d) Para exportar dinero para pagos de principal o intereses de bonos que graven propiedades existentes en Cuba y que pertenezcan a personas residentes en el extranjero, o para el pago de dividendos sobre acciones de compañías cubanas cuyas acciones pertenezcan a personas residentes en el extranjero, el deudor, o la compañía, en su caso, que tenga que hacer el giro, justificará la existencia de dicha obligación y jurará que la persona a la cual se ha de hacer el giro tiene su residencia habitual en el extranjero.

e) Para la adquisición de giros para el pago de oficinas cuyo propósito sea fomentar la exportación de productos cubanos, así como para cualquier otro gasto que tienda al mismo fin, se requerirá que la persona que haya de hacer el giro justifique previamente el montante de dichos gastos y obtenga la conformidad, para la exportación, de la Secretaría de Hacienda.

f) Las Agencias y Compañías extranjeras de seguros podrá girar a su casa matriz el producto de las primas netas que tengan derecho a percibir conforme a los contratos de seguros que celebren en el país. A ese efecto, someterán mensualmente a la Secretaría de Hacienda relación jurada de los contratos de seguros celebrados y el importe de las primas netas que deben enviar a su Compañía. Se entenderá por prima neta lo que tenga derecho a percibir la Compañía después de deducir la comisión que concede a la Agencia en Cuba.

g) Para la expedición de giros para aplicar al pago de principal o intereses en su caso, de cantidades que se importen con posterioridad a la promulgación del presente Decreto-Ley, el exportador presentará la justificación de la importación del dinero.

ARTICULO V.—Se crea en la Secretaría de Hacienda un Negociado para el Control de la exportación del capital, que estará adscripto a la Sección de la Moneda, y conocerá de todos los expedientes que se tramiten en relación con la exportación del capital. La organización de dicho Negociado, así como la determinación de categoría y número de su personal, serán fijados en el Reglamento que se promulgue para la aplicación de este Decreto-Ley.

ARTICULO VI.—En todos los casos de expedición de giros al extranjero, el Banco que haga la expedición del giro se ocupará de identificar a la persona o personas que hagan la solicitud y tomará el domicilio de las mismas.

ARTICULO VII.—Toda persona que exportare dinero, directa o indirectamente, contraviniendo las disposiciones contenidas en el presente Decreto-Ley, así como aquellas que facilitaren dicha exportación, será castigada con la pena de arresto mayor, la que llevará la accesoria de inhabilitación temporal para el ejercicio del comercio y la absoluta temporal para el desempeño de cargos públicos.

ARTICULO VIII.—Todo producto que se exporte y cuyo precio de venta no ingrese en el país dentro de los tres meses siguientes a la fecha de la exportación, salvo los casos de permisos especiales concedidos por el Secretario de Hacienda, se considerará dinero exportado indirectamente y sujeto a las penalidades expresadas en el artículo anterior.

ARTICULO IV.—Con respecto a las exportaciones que se hagan a personas residentes en el extranjero del producto de sus negocios o bienes en Cuba en los casos no especificados en el artículo II del presente Decreto-Ley, al hacer la exportación se cobrará como importe del giro el diez por ciento de la cantidad exportada, como impuesto.

ARTICULO X.—Serán aplicadas, para la regulación y cobro del impuesto del diez por ciento sobre las cantidades que se giren para personas residentes en el extranjero, de cantidades no excepcionadas en el artículo II de este Decreto-Ley, las disposiciones dictadas para reglamentar el impuesto del cuarto por ciento establecido por la Ley de 15 de julio de 1925.

ARTICULO XI.—Este Decreto-Ley comenzará a regir desde su publicación en la Gaceta Oficial de la República.

POR TANTO: Mando que se cumpla y ejecute el presente Decreto-Ley en todas sus partes.

DADO en el Palacio de la Presidencia, en La Habana, a los dos días del mes de junio de mil novecientos treinta y cuatro.

Columna Editorial

El protocolo de Río de Janeiro

EN nuestra edición del día último del próximo pasado mes, insertamos el protocolo Urdaneta-Maúrtua, por virtud del cual han resuelto satisfactoriamente Colombia y Perú la cuestión de Leticia, que colocó a esos países hermanos en estado de beligerancia.

Ciertamente es un documento honroso para los dos gobiernos y pueblos en cuyo nombre lo suscribieron los respectivos plenipotenciarios, por el espíritu de hidalguía que en él palpita, enaltecedor tanto para peruanos como para colombianos, miembros, al fin, de una misma familia que si a veces se deja dominar ciegamente por las pasiones, siempre reacciona con nobleza.

Pero a este venturoso entendimiento,—por efecto del cual cabe esperar que las relaciones, reanudadas ya entre ambos países, sean más cordiales que antes del conflicto,—se ha llegado, laboriosamente, después de haber corrido sangre, aunque escasa, por fortuna. Y pensamos que así y todo, la derramada, lo gastado en barcos y aprestos militares, y el inmenso trastorno que en diversos órdenes supone la preparación para una guerra, representa, en lo moral y material, más, mucho más que el territorio objeto del litigio.

Seguramente no vale lo que han gastado Colombia y Perú al disponerse a luchar por su posesión, pudiendo habérselo ahorrado, sin asomo de desdoro, sino por lo contrario, con honor, de haber procedido, en el instante de producirse el problema, en la forma ponderada que acaban de hacerlo. Mas los pueblos, como los individuos, no suelen tener, en el momento preciso, la serenidad necesaria para medir las consecuencias de una discordia y evitar provocarla, o procurar zanjarla sin ánimo belicoso.

Afirmada la paz entre colombianos y peruanos por medio del inteligente y noble arreglo de la cuestión de Leticia, que con tanto acierto auspició el gran estadista brasilero Mello Franco, sólo quedan en estado de beligerancia en nuestra América, los paraguayos y bolivianos, cuyos ejércitos sostienen en el Chaco una guerra que, a la postre, perjudicará tanto o más al vencedor que al vencido, aun en el supuesto de serle dable adjudicarse todo el territorio en disputa y exigir la indemnización que le venga en ganas.

Porque la cuestión no está en imponerla y que sea aceptada bajo la presión brutal de las armas, sino en que haya modo y manera de hacerla efectiva. Esto se ha visto en el inútil intento de cobrar a Alemania lo que admitió pagar para salir del mal paso de Versalles, en espera de liberarse y, de ser posible, reconquistar su posición en el mundo, según lo viene haciendo. Bolivia o Paraguay, cualquiera de ellas que resulte vencida, en iguales o semejantes circunstancias, procedería lo mismo y, lo que es peor, alentaría la idea de revancha, cosa por la cual conviene, acaso más que por otra alguna, que, aunque tardíamente, depongan su actitud y decidan someter a arbitraje el sangriento pleito.

La implacable guerra que mantienen constituye,—sólo atendiendo a las fundadas o infundadas acusaciones de crueldad y barbarie con que mutuamente se denigran los ejércitos combatientes— un baldón para ambos pueblos, y como alcanza a la América, principalmente, y, en general, a todas las naciones civilizadas que por imperativo de humanidad no deben consentir la continuación de esa lucha, convendría que a la vez que se realiza el embargo de armas con el designio de ir haciendo imposible su sostenimiento, fuera aprovechada la ocasión brindada por el arreglo del conflicto de Leticia, para redoblar los esfuerzos por llevar a Bolivia y Paraguay a un entendimiento en la cuestión del Chaco, antes de que acaben por arruinarse y desangrarse.

Como Perú y Colombia, Paraguay y Bolivia, por muy hondo que sea ya el río de sangre que separa a uno y otro pueblo, bien pueden aceptar los buenos oficios de la Sociedad de las Naciones, o de los países que no han dejado de intervenir en el bélico conflicto, para someter su vieja querella, y las dificultades que surgieren en lo futuro, a la decisión de la Corte de Justicia Internacional y disponerse a vivir en paz. ¡Qué ventura sería para nuestra América, si en la misma Río de Janeiro, Buenos Aires o cualquiera otra ciudad, llegara a producirse pronto un protocolo en ese sentido! Por nuestra parte, nos sentiríamos tan felices como cuando se firmó el que comentamos.

...TA DE INSPECCION HECHA AYER A TISCORNIA

Poco después del mediodía de ayer, abandonó su despacho el Subsecretario de Hacienda, señor Roberto de Guardiola, quien se dirigió al Departamento de Inmigración para visitar, en unión del doctor José M. Bolaños, el Campamento de Tiscornia.

Con tal motivo, y antes de la visita de inspección, le fué ofrecido al señor Guardiola un almuerzo, al que asistieron también los señores Juan Pedro Bombino, Contador Central de Hacienda; Manuel Antonio Herrera, Jefe de la Sección del Empréstito de los 35 millones; Dr Alfredo Belt, Administrador-Delegado de la Aduana; Pepito Arriola, Segundo Jefe de la Policía Judicial; Carlos Fernández; doctor Adolfo G. de Bustamante, Inspector de Aviones; doctor Reinaldo Alvarez Montano, Segundo Jefe del Departamento de Inmigración, y otras personas más.

Después, los visitantes recorrieron todo el Campamento, quedando muy complacidos del aseo y disciplina que allí existe, teniendo frases encomiásticas para el Jefe, señor Muñoz, felicitándolo efusivamente.

EL MIRAMAR YACHT CLUB CONDENA EL ATENTADO AL DOCTOR JOSE I. RIVERO

Playa de Miramar.
Junio 1, 1934.
Doctor José I. Rivero.
Director del DIARIO DE LA MARINA.
Habana.
Muy señor mío:

Cúmpleme notificar a usted, que la Junta Directiva del «Miramar Yacht Club», en sesión celebrada anoche, acordó por unanimidad manifestar a usted su más enérgica protesta por el atentado de que fué víctima recientemente, celebrando, al propio tiempo, que las heridas recibidas por usted ya estén en franco período de curación.

Al propio tiempo debo de significarle que con motivo de no haberse reunido la Junta Directiva con anterioridad, se ha demorado el acuerdo objeto de la presente carta.

Sin otro particular, aprovecho la oportunidad para quedar de usted muy atento seguro servidor,

Dr. S. W. de Castroverde,
Secretario.

Herido en la carretera por un desconocido

El agresor estaba tendido sobre la hierba y disparó al pasar la víctima cerca

En el Hospital Municipal se personó anoche, Francisco González, natural de Pinar del Río, de 29 años de edad y sin domicilio conocido, a fin de que lo asistieran de varias heridas de arma de fuego que presentaba.

El doctor Dubroc, de guardia en dicho Centro benéfico, asistió a González apreciándole diversas heridas producidas por perdigones en la cabeza y rostro de carácter grave.

Ante el Capitán Cándido Hernández, al mando de la Séptima Estación que se constituyó, declaró González, que transitando en el día de ayer por la carretera Central, próximo a un lugar conocido por «San Miguel», entre los pueblos de Madruga y Catalina, fué atacado por un individuo desconocido que estaba tirado sobre el pavimento, quien disparó contra su persona, una escopeta que portaba.

Al darse cuenta de que lo había herido, el agresor emprendió la fuga, desapareciendo, ignorando los motivos que tuviera para consumar su obra.

González fué recluído en el Hospital Universitario, para atender a su curación, dándosele cuenta del hecho, a las autoridades correspondientes.

Sobre un escrito del Dr. López Ortiz

Dificultades de emplane nos impidieron insertar en nuestra edición de ayer, el escrito que con ese fin tuvo a bien remitirnos el doctor Fernando Ortiz, a quien, por deferencia a su ilustre personalidad, nos dispusimos a complacer, aunque, desde luego, sin solidarizarnos con sus juicios y conceptos.

Aplazada la publicación por falta material de espacio —que en no consistió la dificultad— nos obliga hoy a prescindir de efectuarlo, dentro de las normas y las exigencias de la información periodística, el hecho de haber visto la luz en otros colegas el escrito de referencia.

¡QUE PENA!

—En la nueva Ley de Orden Público no habrá pena de muerte.
—Como que es mucho peor la muerte de pena.

LAS FIESTAS PATRIOTICAS POR LA ABROGACION DE LA E. PLATT SERAN MAGNIFICAS

No tendrán carácter político. Se gestiona la obtención de bonificaciones en los pasajes para los vecinos del Interior. El comercio cooperará al mejor lucimiento

Se gestiona de los Ferrocarriles Unidos de la Habana y demás Empresas de Transportes la bonificación de los pasajes para facilitar el traslado de los vecinos del interior de la República, que quieran concurrir a las grandes fiestas que habrán de celebrarse en la Capital, para festejar dignamente el magno acontecimiento que para Cuba significa la supresión de la Enmienda Platt sustituída por un nuevo Tratado de reciprocidad con positivas ventajas morales y materiales para nuestra Nacionalidad.

Podemos anticipar que serán numerosas las personas que del interior de la República concurrirán como excursionistas a esas fiestas que tendrán un carácter eminentemente popular.

De las otras Provincias concurrirán los Gobernadores, Alcaldes Presidentes de Audiencias y elementos representativos para tomar parte en el Banquete que se efectuará en el Salón de los «Pasos Perdidos» del Capitolio Nacional, banquete que aún cuando el mismo se efectúa en honor de las tres más destacadas personalidades que han intervenido en la feliz derogación del Apéndice constitucional, pudiéramos decir es un homenaje a la República por la conquista de su absoluta soberanía.

Entre las autoridades que se han apresurado a ofrecer su cooperación a la Comisión Organizadora de esos festejos, se destaca el señor Gobernador Provincial de la Habana, Coronel Celestino Baizán, que entre otras cosas, se propone que el Gobierno Provincial vista sus mejores galas, en esos días de verdadero regocijo popular, lucirá, pués, bellamente adornado e iluminado el Palacio del Gobierno Civil de la Habana.

También el Comercio de esta Capital, como siempre lo ha hecho se suma a ese regocijo público a cuyo efecto las principales calles comerciales de nuestra urbe capitalina, Obispo, San Rafael, Galiano, Neptuno, Muralla, O-Reilly, Monte y otras, vestirán sus mejores galas por acuerdo expreso de sus respectivas Asociaciones, para expresar así su más absoluta compenetración con la República y con los ideales del pueblo en que ellos desenvuelven sus actividades.

UNA ACLARACION DE LA COMISION ORGANIZADORA

Nos ruega el Dr. López Sánchez vice-presidente de la Comisión Organizadora de los festejos que aclaremos que esas fiestas no tienen carácter político, ni partidarista, que son eminentemente patriótica, por cuyo motivo solicitan la cooperación de todos los cubanos y aún de aquellos que sin serlos sientan como cosa propia el triunfo que para nuestra República significa el hecho de la derogación de un convenio internacional que restringía la libre determinación en nuestros propios destinos.

La Sociedad de Profesionales Técnicos Industriales se dirige a la Secretaría de Educación

Una nutrida comisión hizo entrega al Dr. Mañach de una amplia exposición, abogando porque se les ampare en sus derechos, y no se les considere como simples subalternos de los ingenieros

Una nutrida comisión de miembros de la Sociedad de Profesionales Técnicos Industriales, hizo entrega ayer en la Secretaría de Educación, del escrito que recogemos a continuación, en el que abogan por un precepto que les ampare en sus derechos.

Dicho escrito dice así:

«Habana, 2 de junio de 1934. Señor Secretario de Educación. Señor: La Sociedad de Profesionales Técnicos Industriales con motivo de que usted está empeñado en resolver el problema de los Graduados de la Escuela de Artes y Oficios de la Habana, en sus cuatro especialidades: Constructores Civiles, Mecánicos, Industriales, Electricistas Industriales y Químicos Industriales, a fin de aclarar de una vez el derecho que les asiste de conformidad con los decretos del Gobierno Provisional número 995 y 115 de 8 de octubre de 1907 y 25 de enero de 1909 respectivamente, ha tomado el acuerdo unánime en Junta General Extraordinaria, de dirigirse a usted para su consideración y estudio, en los siguientes términos:

Primero: Los antiguos Graduados de la Escuela de Artes y Oficios de la Habana,—miembros en su inmensa mayoría de esta Sociedad de Profesionales—no han dejado nunca de pensar en la obtención, mediante resoluciones de algún gobierno cubano, libre de los intereses creados por los universitarios, de un precepto que los ampare en sus derechos, en su justo alcance.

Segundo: Que los Constructores Civiles—únicos discutidos hasta ahora, sin que esto quiera decir que a los demás no se les haga la misma oposición—no pretenden ser equiparados a los Arquitectos, pero sí tienen derecho, de acuerdo con el Artículo VII del Decreto número 115 de 25 de enero de 1909, se les considere como «facultativo legalmente autorizado», para suscribir la memoria y planos correspondientes a las obras de construcción particular de carácter civil, aún con ciertas limitaciones, pero que no menoscaben ni humillen sus derechos profesionales, quitándoles la independencia que debe tener todo profesional dentro de sus facultades. Las atribuciones de los Maestros de Obras de la antigua Escuela Profesional llenarían sus aspiraciones.

Tercero: Que no aceptan, de modo alguno, el proyecto elaborado conjuntamente por un Grupo de profesores, Graduados y alumnos de la Escuela de Artes y Oficios, donde se les restringe sus derechos, convirtiéndolos en simples subalternos de Ingenieros y Arquitectos, pues no solamente es una imposición a estos, sino que traería como consecuencia a ahondar más la tirantez entre ambos profesionales, aparte de que dicho proyecto lo creemos completamente innecesario e injusto.

Cuarto: Que la Sociedad de Profesionales Técnicos Industriales prefiere que no se resuelva dicho problema y continuar como hasta ahora respecto a las atribuciones de los antiguos graduados de la Escuela de Artes y Oficios, si ello no se hace teniendo en cuenta justamente los derechos adquiridos que, de conformidad con la legislación que creó dichas profesiones, la extensión de sus estudios y el tiempo de duración de los mismos, les corresponde, ya que los mencionados títulos han sido obtenidos en una institución del Estado cubano, el cual está obligado a protegerlos y garantizarlos en el ejercicio de sus derechos, al igual que los demás profesionales oficiales.

Quinto: Que esta Sociedad no se opone a que la legislación que se pretende, alcance, solamente, a los que se gradúen de conformidad con el decreto número 4 de 8 de febrero de 1934, toda vez que la situación y capacidad profesional de éstos es distinta, por cuanto no están amparados por una legislación para el ejercicio profesional, como lo están los graduados con anterioridad al nuevo plan de estudios; que solamente necesitan una disposición administrativa que aclare sus facultades y atribuciones en concordancia con el artículo VII del decreto 115 de 25 de enero de 1909, pero que, en modo alguno, la desvirtúen y disminuyan como resultaría con el proyecto de estudio, pues ni el más alto Tribunal de Justicia le negó a los antiguos graduados su capacidad profesional, sino que se declaró incompetente para resolver, indicando que únicamente una resolución gubernamental podría aclarar la situación de tales profesionales.

Sexto: Por último, la Sociedad de Profesionales Técnicos Industriales entiende que si el Estado sostiene una institución invirtiendo en ella grandes sumas de dinero, y luego el propio Estado no le da validez a sus títulos, en concordancia con las leyes y fines para que estos se crearon, es preferible, entonces, que se supriman de una vez y para siempre dichos títulos por ser completamente inútiles y constituir un engaño y un daño injusto para los que lo han obtenido.

Por la Comisión gestora: Narciso Méndez, Presidente, Constructor Civil (1928); Secundino Farias, Secretario, Constructor Civil (1907); Rafael G. Abreu, Constructor Civil (1928); Angel M. Achán, Mecánico Industrial (1904); Arturo Xiqués, Constuctor Civil (1911); Felipe Xiqués, Constructor Civil (1909); Raoul Suárez, Mecánico Industrial (1917); Julián González Acuña, Mecánico Industrial (1910); Eusebio M. Téllez Mecánico Industrial (1910); Miguel A. Orihuela, Constructor Civil (1912); Arturo Beltrán, Mecánico Industrial (1918); Federico Plasencia, Mecánico Industrial (1918); Sergio Veguería, Mecánico Industrial (1919); Pedro Morán, Constructor Civil (1923); Juan Laplume, Mecánico Industrial (1911); Luis H. López Silvero, Constructor Civil (1918); Nicasio Cuesta, Mecánico Industrial (1917).

Exhumados los restos del Ing. A. López Rubio

Se observó que tenía el cráneo y los maxilares fracturados, a causa de las terribles torturas

En la tarde de ayer, en el cementerio de Colón, fueron exhumados los restos del que fuera valiente revolucionario ingeniero Antonio López Rubio.

En el transcurso del emocionante y piadoso acto, pudo notarse cómo el cráneo estaba destrozado, al igual que los maxilares y una tibia, pués aunque López Rubio tenía una antigua lesión que era la causa de su bien disimulada cojera, pudo notarse ahora que tanto en la tibia como en el fémur aparecen otras lesiones, causadas durante las horribles torturas a que fuera sometido en Atarés.

Se recordaba ayer, en la Necrópolis, con tal motivo, que López Rubio, previendo su próximo fin, rogó a sus carceleros, con la mayor serenidad, que como no estaba dispuesto a delatar a nadie, procedieran a eliminarlo sin hacerle sufrir las horribles torturas. Pero las huellas encontradas ahora en sus restos indican claramente que sus súplicas no fueron escuchadas, no obstante lo cual murió sin descubrir a sus compañeros de lucha, Luis Pérez Hernández Aurelio C. Bedriñana, Candito Durán y José Morales Navarro.

En los momentos de la exhumación se hallaban presentes, entre otras muchas personas, el Gobernador de la Provincia, coronel Baizán; el pequeño e inteligente hijo del extinto, —que perdió también a la autora de sus días hace poco— a quien acompañaban sus tías; el doctor Ramón García Pujol, compañero de López Rubio en la odisea en que perdió la vida el general Peraza; el señor Julio Medina, que logró localizar a la viuda e hijo del ingeniero asesinado, logrando sustraerlos a las persecuciones de que eran objeto; el señor Fabio Vasconcelos, la viuda e hijos del general Peraza; la viuda del teniente Miguel de Miguel; en cuyo panteón se depositaron los restos exhumados; el doctor Yarini; el señor Aurelio C. Bedriñana, y el hermano de López Rubio, quien pronunció breves frases exaltando la figura del valiente revolucionario caído. Otras muchas personas acudieron al piadoso acto, disputándose el honor de cargar la pequeña caja que contenía los restos mortales del que supo caer luchando contra la Dictadura.

«EL RABO»

«El Rabo»—semanario humorístico de última hornada—saldrá hoy, domingo, a las seis de la tarde. Así nos lo comunican sus editores.

La otra mitad se pagará a los propietarios que han trabajado los 50 días que se requieren

El Dr. Mañach dice que mientras él sea Secretario de Educación, estará obligado a proceder contra los que realizan labor de agitación en las escuelas. El presupuesto será de 8 millones

De un momento a otro se promulgará un decreto ley señalando los haberes que cobrarán por concepto de vacaciones los maestros propietarios y los sustitutos que reunan los requisitos que se consignaban en el anteriormente dictado sobre dicho particular.

Según nuestros informes, se pagará el cincuenta por ciento de sus haberes a los maestros en propiedad y el otro cincuenta a los sustitutos que hayan trabajado los cincuenta días que se le señalan.

DECLARACIONES DE MAÑACH

Con motivo de ciertas informaciones publicadas por un colega matutino, el doctor Jorge Mañach, Secretario de Educación, declaró ayer a los repórters, una vez más, que los profesores que cumplan con su deber, que no laboren contra el Estado, podían estar tranquilos, pues nada tenían que temer.

Ahora bien, agregó por otra parte que los líderes del disuelto Sindicato de Trabajadores de la Enseñanza, que no representaban más que una ínfima minoría comunizante, estaban infringiendo el decreto sobre la materia y tomando una actitud que se encontraba francamente sancionada por las leyes de orden público.

Refirió, asimismo, que el aspecto del mantenimiento del orden fuera de las escuelas no le incumbía a su departamento y que por ello no se preocupaba de esto, pero que sí no podía tolerar que se desarrollasen campañas contra el Estado, precisamente por los que actuan como servidores del mismo y que, por lo tanto, mientras el Estado fuera el actual y él Secretario de Educación, contra ellos si se vería obligado a proceder.

El presupuesto de Instrucción Primaria ascenderá, según los cálculos que se nos suministran, a unos ocho millones de pesos, teniendo en cuenta los últimos aumentos realizados a los maestros y las medidas que se tienen proyectadas para el mejoramiento de la enseñanza en general.

Precisamente ante la vista, tenemos un estado comparativo del presupuesto de dicho departamento, el más importante de la Secretaría, a través de los últimos veinte años, en los que se ha hecho descender su montante desde los 12.237.398 pesos que tenía en el año fiscal de 1928-1929 a los 6.012,489 que tuvo en el ejercicio que está al terminar, sin contar, desde luego, los créditos últimamente obtenidos.

Se observa, sin embargo, el curioso fenómeno de que, aún disminuyendo su montante, ha sido aumentada su proporcionaliad, con relación al presupuesto general de la Secretaría, desde el 71 por ciento hasta el 81 a que asciende actualmente.

En líneas generales y, desde un punto de vista global, se puede decir que el presupuesto de la Secretaría de Educación ha representado el 22 por ciento del general de la nación, y en particular, que el de este año fué del 24 por ciento, aproximadamente, premisas de las que se desprende, lógicamente, que los próximos presupuestos de dicha dependencia del Estado, deben de encontrarse en una proporcionalidad superior, por lo menos al 20 por ciento, de las que se proyectan, ya que hay que tener en cuenta los aumentos considerables de sueldos que se han hecho a los maestros y las mejoras que se tienen en cartera.

NOMBRADOS LOS PROFESORES QUE TRIUNFARON EN LOS CONCURSOS DE LA E. PROFESIONAL DE COMERCIO

El Secretario de Educación, doctor Jorge Mañach, firmó ayer una resolución designando profesores auxiliares de la Escuela Profesional de Comercio de la Habana, a aquéllos que triunfaron en los concursos recientemente celebrados en dicho plantel, para cubrir varias cátedras vacantes.

NUEVA COMISIONADA PARA LA PUBLICACION DEL ARCHIVO DEL GENERALISIMO

Por decreto presidencial será nombrado a la señora Cándida Gómez Calas, apoderada del señor Andrés Gómez Toro, para que forme parte de la comisión que tiene a su cargo la publicación del archivo del Generalísimo Máximo Gómez.

Como recordarán nuestros lectores, últimamente le fué entregado el mismo, que se encontraba, desde hacía varios años, en la Biblioteca Nacional, a sus herederos, promulgándose un decreto que encargaba a una comisión de la publicación

OTRAS DESIGNACIONES

Se ha designado, asímismo, a la doctora Isabel Pereira Torres, para el cargo de profesora de Educación Física de la Escuela Normal de Matanzas y a la señora Margarita de Armas de Villiers, catedrática del grupo IX del propio centro, así como al señor Vicente Fernández Zayas, profesor auxiliar de Educación Física de la Normal de la Habana.

REUNION DE COMITE DE DAMAS DE LA ASOCIACION NACIONAL DE INVALIDOS

Se cita por este medio a las señoritas y señoras que forman el Comité de Damas Patrocinador de la «Asociación Nacional de Inválidos», para la Junta Directiva Ordinaria que tendrá efecto hoy domingo, a las tres de la tarde, en el salón de actos del «Centro Montañés», sito en Paseo de Martí 110-B, altos, esquina a Neptuno.

Dado el fin altruista y humanitario que se persigue se ruega a las señoritas y señoras que integran el referido Comité la más puntual asistencia y se tomen el interés una vez más por cooperar a la noble causa de los Inválidos de Cuba.

Atentamente,

Faustino Fernández Díaz,
Secretario.

Un justo medio entre dos abismos

EL Presidente de la República, Coronel Carlos Mendieta, ha dado en cuatro palabras, un mentís a las afirmaciones que subrepticiamente se venían propalando con el objeto de empañar su ejecutoria en los actuales momentos difíciles por que atraviesa la patria cubana. Esas versiones aseguraban que el Coronel Carlos Mendieta renunciaría dentro de poco su alto cargo, para mantener una aspiración de candidato a Presidente de la República en las elecciones próximas. Ante esas especies infundadas, el Coronel Mendieta por la voz del Secretario de la Presidencia Dr. Emeterio Santovenia, dice:

—«Aspirar a la Presidencia sería estorbar ajenas aspiraciones y eso no entra en mis planes. Estoy dispuesto a abandonar el Poder tan pronto se reuna la Asamblea Constituyente».

Esto ha dicho el Coronel Mendieta y por otros conductos dignos del mejor crédito, se sabe que, aún en el caso de que la Constituyente lo designara para continuar en la Presidencia, el Coronel Mendieta renunciaría, dispuesto como se halla a que se celebren las elecciones.

Y eso hay que creerlo. El Coronel Mendieta conoce, durante su existencia dentro de la política cubana, los peligros que significan para el país el mantener reiteradas aspiraciones a la Presidencia de la República. El Coronel Mendieta sí debe aspirar a que el orden y la tranquilidad se impongan en el territorio de la República, y que —ahora más libre que nunca, pero más responsable de sus actos que nunca, —adquiera la normalidad de vida necesaria para su tranquilidad y su paz moral. Cuba necesita que los que en ella conviven, desenvuelvan sus actividades para obtener los medios de subsistencia, si no con el fausto de aquellos absurdos días de la «Danza de los Millones», con la holgura necesaria para que ciudadanos y campesinos y comerciantes e industriales puedan recoger el fruto de su labor honrada. Eso será el mayor timbre de gloria que puede llevarse a su retiro, tan pronto haga la entrega de sus Poderes Provisionales el Coronel Mendieta al Presidente que resulte electo. Nada desmiente que ese sea su propósito firmísimo.

—Entonces— se preguntarán muchos— ¿A qué viene acumular suposiciones de próximas renuncias y vienen llevando a cabo por todos nes, que se propalan por alguna parte de la prensa?

Esto pparece tener su base en nuevos planes para presentar dificultades en las actuaciones que se vienen llevando a, cabo por todos los elementos honrados y serenos de Cuba, a fin de conseguir balancear la carga del buque de la patria que se inclina a una banda, y obtener que pueda seguir su viaje con las velas henchidas de prosperidad, hacia los serenos mares del orden y de la paz. Esto significa que el Gobierno tiene necesariamente que mantenerse con energía ecuánime, pero robusta, en la ruta que últimamente ha emprendido para evitar que el terrorismo y la acción de los eternos inconformes destruya la personalidad actual de la República y la conduzca hacia métodos fracasados en otros países y que envolverían a Cuba en una ola de demencia y de descomposición. Ni fascismo ni comunismo. Ni oligarquía ni anarquía. Cuba necesita de toda su serenidad para abrir un camino recto entre ambas tendencias y no separarse de su línea de conducta, de ese término medio en que ni el capital abusa del trabajo ni el trabajo atenta contra los derechos legítimos del capital.

Cosa bien sencilla al parecer, pero difícil, es esta de mantener el justo medio de las cosas; pero sortear esas dificultades es inherente a los que llevan sobre sus hombros la responsabilidad del futuro de Cuba. No intentamos negar que sobre nosotros actualmente cruzan vientos de fronda y que aún en aquellos hombres más serenos en el meditar, más reflexivos y más ecuánimes, hay el virus contagioso de una enfermedad que nos alcanza y nos viene de todos los ámbitos del mundo. Ese virus que se nos antoja ser la evolución social que sufre actualmente la humanidad, si sabemos dosificarlo, servirá al cuerpo social de Cuba de vacuna preventiva. Por eso es que nuestro humilde consejo, que por otra parte no es ningún descubrimiento y librenos Dios de abrogarnos sobre esto derechos de invención, es el de que el Gobierno del Coronel Mendieta debe mantener el escalpelo y la jeringuilla hipodérmica a mano, a fín de según los casos, estirpar el tumor maligno que amenace continuar el cuerpo o aplicar la inyección oportuna para que la reacción se produzca; pero una reacción que no llegue a producir elevaciones de temperaturas o una incisión en la carne que, al tratar de estirpar el agente morboso, deje en el cuerpo una herida abierta o una cicatriz perenne que perdure en el cuerpo de la República como un remordimiento de conciencia.

Dr. Felipe Rivero y Alonso.

RECLAMA EL CADAVER DE SU CUÑADO

El señor Abelardo García Salinas, vecino de Galiano número 89, se personó hoy en la estación de policía solicitando que se le entregara el cadáver del anciano Guillermo Curbelo, que pereció en el choque registrado por la mañana en La Lisa.

Alegó para ello García Salinas su parentesco con el occiso, del que dijo ser cuñado.

El cadáver le fué entregado.

M.E.C.D. 2016

NEGRITAS obran suavemente. Tómelas para mantener el estómago limpio y corriente, sin temor de que formen hábito.

UN LAXANTE VEGETAL NEGRITAS EFICAZ E INOFENSIVO 5¢

Inventos, Innovaciones y Curiosidades

Un médico polaco ha declarado, después de una serie de experiencias, que la mayor parte de las personas ciegas tienen un «sexto sentido», que los habilita para descubrir la proximidad de los objetos.

—«»—

El promedio de alimentos que ingiere un hombre normal en un mes es aproximadamente igual a su peso.

—«»—

Los aviadores ingleses que se dedican a anunciar productos, escribiendo con el humo que despiden sus aeroplanos, han encontrado que a una altura de 20.000 pies el humo se hiela, haciendo que las palabras tarden un mayor espacio de tiempo en desaparecer.

—«»—

Se han diseñado unos aparatos que constan de un motor de gasolina de seis caballos de fuerza con el objeto de capacitar a un hombre solo para mover un pesado carro de carga que haya sufrido alguna deficiencia y no pueda caminar.

FARMACIA DROGUERIA DE "JOHNSON" DE TURNO LOS LUNES Obispo Nº 303 TELEFONO-A-2129

"LA MAYOR" 35 EDIFICIOS 700 EMPLEADOS SARRA DROGUERIA ABIERTA TODOS LOS DIAS TODA LA NOCHE LOS MARTES A-8076 A-3641

CONTRA LAS AFECCIONES DE LA PIEL Mitigal BAYER

FARMACIAS de turno hoy

DOMINGO

HABANA

Bernaza esquina a Obispo	A-1235
Zenea y Perseverancia . .	M-3202
y	M-7971
Padre Varela 19 . U-7004	U-6855
Ave. de Italia 129	A-2171
Paula 53	M-5462
Cárdenas 47, M-4501 y .	A-2633
Gral. Carrillo y Aramburo	U-6902
Campanario y Condesa	M-4516
Monte y Matadero . . .	M-4785
Neptuno y R. Cabrera .	M-4648
Salud y Lealtad . . .	M-5440
Crespo 16	M-4688
Zanja 115 entre Oquendo y M. González . . .	U-6712
Ave. de Menocal y Gral. Carrillo	U-6885
Gral. Aranguren y Gral. Aguirre	M-4540
Máximo Gómez 404 . . .	M-5371
Merced y Picota	M-8787
Aguila y Alcantarilla . .	M-4379
Ave. de la República 265	U-6822
Avenida de Menocal y J. Peregrino	U-8080
Padre Varela 117	M-4659
Esperanza 57	M-4034
Aguila 42	M-3993
Monte 128 esquina a Figuras	M-8076
Ricla y San Ignacio . .	M-4710
Hospital y Jovellar . . .	U-6630
Luz y Compostela . . .	M-1900
Padre Varela y Nueva del Pilar	M-6657
Ave. de Menocal 42 . .	
Oquendo y Víctor Muñoz	U-6405
Gervasio y Maloja . . .	
Prado 104 . . . . M-8883	M-4453
San José y Lealtad . .	A-9966
Aguila 134	M-4836
San Rafael 126	

VEDADO

Avenida Wilson 156 . . .	F-4040
Zapata ent. A y B F-6065	F-5000
23 No. 500, esq. a 22	F-6164
12 y 21	F-6172
Calle 5 No. 40	F-5872
Ave. de Wilson No. 20	F-6224
23 No. 393, entre 2 y 4	F-6130

VIBORA

10 de Oct. y Ave. de Acosta	I-7890
10 de Oct. y Estrada Palma I-7756	I-7715
Dolores y 15, Reparto Lawton	X-3058
Santa Catalina 61 . . .	X-2317

JESUS DEL MONTE Y SANTOS SUAREZ

10 de Oct. esquina a Princesa	I-1492
Juan Delgado y Libertad	I-3636
10 de Oct. 130	M-5303
Juan B. Zayas y Lacret	I-7777
10 de Oct. 267	I-7795

LUYANO

Cueto y Municipio . . .	X-3048
16 y Pocito	X-2334
Ulacia y C. de Güines .	X-2289
Calzada de Luyanó 121 .	I-7452

CERRO

Calzada del Cerro 815 .	I-7272
Moreno 40-B	I-7410
Calzada del Cerro 891 .	I-7342
Florencia y San Quintín	I-7585

NOTA:—Este grupo deberá prestar el servicio público todo el día y toda la noche de los domingos, días festivos y duelo nacional siguientes: Enero 28, Febrero 24; Marzo 11; Abril 22; Junio 3; Julio 15; Agosto 26; Octubre 7; Noviembre 18 y Diciembre 29.

HABANERAS

LA MODA ACTUAL

Entre los trajes que nos presentan las principales casas de modas encontramos este sencillo modelo que puede ser de tarde o de comida en satín negro con estampado blanco.

Lo acompaña una chaqueta de organdí blanco, de forma suelta, sumamente corta con las mangas de un corte tan especial que resulta graciosísima.

TEMPORADA DE PLAYA

Cuando llegan los días del verano cuando se sienten los rigores del fuerte calor, nuestro deseo es únicamente pasear hacia el mar donde podemos aspirar el aire puro y bañarnos libremente en la playa que nos reponga de los cansancios de la ciudad, devolviéndonos la salud si la hemos perdido.

Los niños, especialmente, sienten la necesidad del aire iodado con más razón que los mayores. El crecimiento y el calor que reina actualmente, los debilita tanto que es un deber para los padres llevarlos diariamente a tomar baños de sol y de mar.

La diferencia que se nota entre un niño que va a la playa y el que se queda en la ciudad es tan grande como la que hay entre una flor que se cultiva al aire libre y la que vive en un invernadero...

Cuando esté haciendo sus preparativos para ir a la playa, recuerde que los trajes de baño más elegantes para señoras y niños se encuentran en la conocida tienda **El Encanto**, de Galiano y San Rafael, donde los ofrecen a un precio rebajados este verano, teniendo las de última novedad.

La que quiera lucir chic tanto con las nuevas trusas como con las capas de rayas de varios colores, acudirá a **El Encanto** a obtenerlas, conociendo que allí siempre se recibe lo más nuevo que sale al mercado de Europa y Estados Unidos.

REGLAS DE CONDUCTA

No debemos nunca ocultar nuestros sentimientos queriendo aparecer distintos a como realmente somos.

Analicemos a las personas con quienes hablamos para acomodar nuestra conversación a sus gustos, que fácilmente podemos conocer, y, con un poco de buena voluntad adaptarnos a sus ideas pero no si éstas son distintas a las nuestras.

Cada uno debe interesarse por ser amable con nuestras amistades, consiguiéndole fácilmente de esta manera, sin disentir en su modo de pensar.

Las discusiones amistosas no hay que reprobarlas, pues con su sabor ameno y variado evitan que la conversación degenere en aburrimiento. Pero que esa discusión no llegue nunca a disputa; porque entonces conoceremos el grado de educación que tiene cada cual, resultando muy desagradable para los que la presencian.

NOTAS DE PARIS

Una bandada de vestiditos de verano en seda lisa o estampada, así como crepés de algodón, invaden el mundo de las modas. Las blusas sencillas casi parecen camisas, abotonadas por delante siendo más abiertas ahora en el cuello que la temporada pasada.

Lo característico de estos trajes son los dobladillos que terminan en dos vuelos plisados finitos, en el borde, siendo el mismo adorno que remata las mangas o el cuello de la blusa.

Las que deseen ser ultra modernas, deben hacerse un vestido de encaje de hilo que resulta una verdadera preciosidad. Un modelo blanco con cinturón verde muy llamativo acompañado de un sombrero verde también es muy elegante imprimiendo la última moda del verano. Un dibujo muy original que vimos, trabajado con agujas de acero y bolas de **floso** de hilo, era una imitación de delicadas hojas de helechos, resultando un modelo muy apropósito para almuerzos o tardes de **bridge**.

Las blusitas tejidas de hilo son encantadoras, llevándose con los trajes sastres tejidos o de tela, haciéndose a veces de un canesú, con cuello vuelto o escote redondo. Los nuevos estambres **chiffón tweed chiffón** y **chiffón bouclettes** son finos como una tela de araña y muy a propósito para blusas, vestidos y bufandas.

EL BESO

El beso, como tierna mariposa,
Que va de flor a flor volando breve,
De boca a boca desprendido, mueve
Sus tenues alas de color de rosa;
Es a veces sonrisa cariñosa,
Que el dulce gozo sobre el labio llueve
O lágrima tal vez ardiente y leve,
Que del llagado corazón rebosa;
O bien suspiro triste y anhelante,
Que da la angustia a la perdida calma;
Mas para mí, que gimo delirante,
De amor ornado por la hermosa palma,
Es la esencia del alma de mi amante,
Que baña las esencias de mi alma.

José Martínez Monroy.

MENU DEL DIA

Almuerzo	Comida
Cup de frutas.	Cantaloup.
Huevos con tomate.	Sopa de tapioca.
Pastel de salmón.	Frituras de sesos.
Vaca frita.	Lengua estofada.
Ensalada de habichuelas.	Ensalada de col.
Coco en almíbar.	Flan de piña.

RECETAS DE COCINA

Salsa de hígado

Se colocan en una cacerola los menudos de dos o tres pollos, con un picadillo de cebollas sofriéndolos un poco, luego se les echa agua fría para ablandarlos durante una hora. Entonces se deslíe dos cucharadas de mantequilla añadiéndole dos de harina de Castilla revolviéndolo durante cinco minutos. Se le agrega una taza del caldo donde hirvieron los menudos, agregándole estos que se habrán majado en el mortero con lo demás y sal, pimienta, dejándolo al baño María durante diez minutos.

M. R. DE FONTANILLS

Señora: no es necesario ser muy bella para lucir atractiva. Usando la FAJA PRINCESA lo conseguirá. Sólo de venta en la CASA LOPEZ. — OBISPO 56. M-9706. Habana

CRUCIGRAMAS

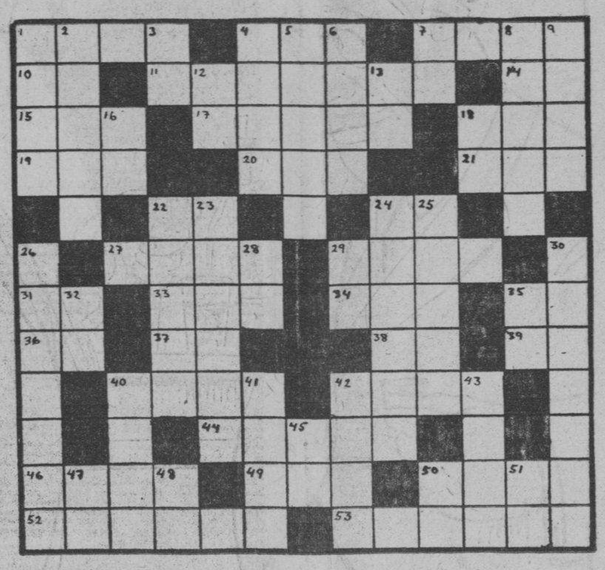

HORIZONTALES

1—Vástago o vara que brota del tallo o tronco principal.
4—Cólera.
7—Alero de tejado.
10—Marchar.
11—Que arma.
14—Nota musical.
15—Uno (en inglés).
17—Poco común (Plural.)
18—Dueño.
19—Planta purgante.
20—Que no es par.
21—Artículo. (Plural.)
22—Afirmación Nacional.
24—Interjección.
27—Parte del ave. (Plural.)
29—Bahía, ensenada.
31—Variante.
33—Rey de Wessex en la heptarquía sajona desde 689 a 726.
34—Tiempo del verbo reír.
35—Igual al 10.
36—Terminación de infinitivo.
37—Sociedad de Torcedores.
38—Número romano.
39—Antes meridiano
40—Cortar menuda y superficialmente con los dientes.
42—Reino de la parte central de Indo China.
44—Hacer o producir ruido.
46—Da.
49—Hombre (en inglés).
50—Parte del brazo del hombre que va desde la muñeca hasta la extremidad de los dedos.
52—Cocinaría.
53—Parte de tejado que sobresale de las paredes de las casas. (Plural.)

VERTICALES

1—Corriente de agua dulce.
2—Adornos y avíos de los caballos y mulas.
3—Río de Suiza.
4—Oxido de hierro de color gris oscuro que atrae al hierro y al acero.
5—Poco común. (Plural.)
6—Primer hombre.
7—Terminación de infinitivo.
8—Instrumento destinado para ofender o defenderse. (Plural.)
9—Delincuente (Plural.)
12—Consonante.
13—Pronombre.
16—Preposición.
18—Contracción.
22—Especie de planta.
23—Perteneciente a Nantes y a sus habitantes.
24—Península al norte de Asia.
25—Manga de lona embreada para desaguar la bomba de un navío.
26—Paseo con álamos.
28—Sociedad Anónima.
29—Igual al 12.
30—Que tiene armas. (Plural.)
32—Terminación de infinitivo.
35—Diptongo.
40—Género de batracios.
41—Capital de Italia.
42—Que está bien de salud.
43—Maullar.
45—En la (antiguo).
47—Pronombre.
48—Terminación de infinitivo.
50—Variante.
51—Negación.

Solución al Crucigrama anterior

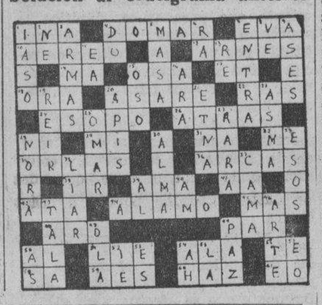

ITALIA CONSTRUIRA MAS BARCOS DE GUERRA Y AEROPLANOS

Mussolini teme que «el destino trágico del hombre es la guerra»

ROMA, mayo 31.—Casi al final de un largo discurso en la Cámara de Diputados esta tarde, el Primer Ministro Mussolini anunció que Italia construirá barcos de guerra hasta llegar a las 70.000 toneladas permitidas por el Tratado de Washington.

Era necesario hacer esto, dijo sarcásticamente, porque por fin ha llegado el desarme. El costo de los barcos de guerra, según los precios actuales, asciende a la cantidad de un billón de liras, costo que será repartido entre los presupuestos del 1934 a 1940. Durante ese mismo período la armada aérea será completamente renovada casi al mismo costo.

Las conclusiones a las cuales llegó Mussolini en su discurso, son al mismo tiempo tristes y optimistas. Tristes, porque dió a entender que el pueblo de Italia tendrá que ajustarse por un número de años a un «standard» de vida más bajo. Optimista, porque, según su opinión, el mundo ha llegado ya al punto más bajo de la depresión, y será posible ahora mirar al porvenir sin temor a que sean peor que le presente.

Sin embargo, será muy posible, según él, que las cosas continúen en el nivel presente por muchos años.

«El porvenir solo nos muestra dos caminos. Podremos por algún tiempo continuar en el actual estado, o gradualmente comenzaremos a vivir otra vez. Pero tenemos que quitarnos de la cabeza, la idea que han de volver los días que llamábamos prósperos. Me refiero a la prosperidad como el consumado ideal de la vida, como si los hombres no tuvieran nada más que hacer esta vida, que acumular dinero».

«Probablemente la humanidad se encamina hacia un período que ha de descansar sobre un nivel más bajo de vida. Esto no debe de alarmarnos. Es muy vigorosa la humanidad de nuestros días, y capaz de un ascetismo inigualado en nuestra historia.»

«El mejoramiento de la economía mundial, sin embargo, depende de un número de factores de prevaleciente naturaleza política. Nunca como hoy ha dependido tanto el desarrollo de las fuerzas económicas de la política continental y mundial.

«Antes que nada tenemos el problema del desarme. Este problema ha sido presentado al mundo de la manera más absurda. Jamás debiéramos haber hablado de desarme, por que es bien claro que, hasta en los mejores casos, las naciones seguirán armadas. Actualmente se puede considerar este problema como agotado. Sin embargo, dejará como legado, consecuencias irritantes y dolorosas».

«También tenemos el problemas del Saar, el problema del Danubio y el problema del Lejano Oriente. La Europa tiene que decidir. O mantiene una política continental entre continentes o se le escapa el timón de las manos. Ustedes tal vez presientan esto, pero yo conozco algunas cosas que he aprendido en estos últimos años y que ahora por su inmediata urgencia, y por su realidad nos demuestran que Europa tiene que renovar sus instituciones y sus hombres, o de lo contrario no podrá mantenerse al mismo nivel que las fuerzas de América y, sobre todo, las fuerzas del Japón».

«La terrible interrogación que ha pesado sobre la mente de la humanidad desde los primeros años de la historia, es hoy la misma: ¿Habrá paz o guerra? La historia, mientras tanto, nos dice que la guerra es un fenómeno que acompaña el desarrollo de la humanidad. Tal vez sea éste el destino trágico del hombre. La guerra guarda la misma relación con el hombre, que la maternidad con la mujer».

Hablando más en particular sobre la situación italiana Mussolini recalcó la necesidad de aumentar las exportaciones italianas, que se encontraban en un nivel muy bajo debido a las restricciones internacionales. También era indispensable bajar el costo de producción para poder competir en los mercados extranjeros. Este procedimiento significaba una reducción general de jornales y sueldos.

«Es muy fácil decirles a los obreros que han de recibir un aumento de sueldos. Semejante anuncio sería aclamado. Pero el deber del Fascista es decirle al obrero: Es necesario hacer este sacrificio para que Italia pueda competir en los mercados extranjeros, para que aumenten nuestras exportaciones, para que puedan ustedes continuar trabajando, y para darle trabajo a aquellos que no lo tienen».

Muchas personas, continuó Mussolini, han sugerido hacerle frente al problema depreciando la moneda italiana. El Gobierno Fascista jamás adoptará este recurso, porque no tiene intenciones de abandonar el patrón oro en los precisos momentos que las otras naciones buscan la manera de volver al oro. Además, añadió la experiencia ha demostrado que las depreciaciones son a lo más, un paliativo.

«Hay que nivelar el presupuesto a base de economías, y al mismo tiempo será necesario emprender ciertas obras públicas con el objeto de darle empleo a los obreros sin trabajo». Al llegar a este lugar Mussolini anunció la construcción de 70.000 toneladas de barcos de guerra, y la renovación de la armada aérea.

SOCIEDADES ESPAÑOLAS

A la obra altamente científica del Centro Asturiano se debe su triunfo en las inscripciones

Aumentan los socios en el Centro Asturiano en ambos sectores, con 196 inscripciones de diferencia a favor cerró la lista en el mes de Mayo, según datos aportados por el Negociado de Altas y Bajas de la Secretaría del Centro Astur.

La diferencia a favor representa el esfuerzo que se realiza para aumentar la lista social, el que es de tenerse en consideración, dado que el país aún no ha obtenido su ritmo energético para superar su crisis, labor que se está llevando a cabo, y en la que se espera que la lista social alcance la misma cantidad de sesenta mil socios que hace apenas siete años y que fué motivo de los pasos de grandeza de la Institución, de la construcción consecutiva de pabellones, de ampliación de servicios y adquisición de los más modernos aparatos de que dispone la ciencia para el tratamiento de las enfermedades.

Y es que el Centro Asturiano, desde su fundación, ha tenido siempre la honda preocupación de montar a la altura de las exigencias científicas todos sus servicios de asistencia al enfermo, y que su Casa de Salud fuera no tan solo el establecimiento nosocomial mejor dotado de la América hispana, sino que se encontrara también a la altura de los primeros de Norteamérica.

Y la Sección de Propaganda que está alerta, que permanece vigilante, que tiene consciencia de su gran responsabilidad, procura por todos los medios posibles aumentar la lista social, ya que el aumento significa no tan solo potencialidad económica mayor, sino mejoramiento de cuantos servicios en el terreno sanitario y educacional la Sociedad puede prestar a sus componentes

La administración actual del C. Gallego ha pagado $130.099.82 de la deuda contraída en 1932

Hemos tenido oportunidad de ojear el informe del primer cuatrimestre de este año que el departamento de Intervención de la Sociedad galaica eleva a la Asamblea de Apoderados que se reunirá el próximo domingo. De los estados que lo acompañan, se deduce a simple vista todo el celo, todo el entusiasmo y patriotismo que la actual administración puso al servicio del Centro para sacarlo del colapso económico sufrido en 1932.

Nada más elocuente que esta síntesis que ofrecemos a los socios del Centro Gallego que no quieran tomarse la molestia de examinar dichos estados que están a la disposición de quien quiera verlos y comprobarlos.

Según el detalle de los ingresos, éstos alcanzaron la suma de $108,985.55, excediendo en $4.150.51 a la cantidad que se presupuso para los cuatro meses.

Los gastos ascendieron a $75,718.79, con una diferencia en menos, de $36,096.23, en relación con la cantidad que, según el presupuesto, corresponde al cuatrimestre. Deduciendo de esta última cantidad de $26,000 por los intereses de bonos e hipoteca de Víbora Park en los cuatro meses—única cantidad importante que no ha sido cargada en la cuenta de gastos correspondiente,—quedan aún $10,096.23 como diferencia para alcanzar la cantidad presupuestada.

Los ingresos arrojan una diferencia sobre los gastos de $33,266.76 y, deduciendo de esta suma los mencionados $26,000 por intereses, quedan $7,266.76 a favor de los ingresos.

Además se efectuaron en el cuatrimestre pagos de cuentas pendientes del año 1932 por valor de $21,237.15, con los cuales se liquidaron débitos ascendentes a $27,050.01, obteniéndose por tanto $5,812.86 de descuento. El importe de las cuentas pendientes del año 1932, que ascendía a $220,860.58, ha quedado reducido a $98,937.29, según la relación y detalle que figuran unidos al informe.

Resulta, pues, que la administración actual ha pagado de la deuda que quedó del año 1932, un total de $130,099.82, en cuya cantidad obtuvo para el Centro Gallego una rebaja de $30,692.58, por donde se ve claro que, si no fuera la deuda flotante que dejó la anterior administración, los cupones estarían pagados al día y aún quedaría disponible en Caja un saldo de $44,624.

Resumiendo: al cesar la anterior administración en noviembre del año 1932, y apesar de ser entonces bastante mayores los ingresos, dejó en Caja $108,00, $9,500.00 en cheques sin fondos y una deuda con los enfermos de la Quinta, de cuyos depósitos había dispuesto. A los 17 meses de cambio de administración, la situación de la Sociedad es la siguiente: $130,099.82 pagados de cuentas atrasadas, todos los compromisos satisfecohs al día, crédito amplio en el comercio y la industria, del que no se hace uso alguno, reparación de todas las propiedades y del mobiliario y una existencia en Caja en efectivo de $24,575.89.

¿Comentarios? Huelgan en absoluto. De hacerlos, tendríamos que referirnos especialmente a un triángulo de hombres, en cuyo vértice se destaca la vigorosa personalidad administrativa del Presidente señor Jesús Pérez Cabo, y en los ángulos la probidad y el dinamismo del Interventor y el Tesorero, señores Francisco Naya y Cayetano García, respectivamente.

ORGANIZA UNA FIESTONA EL «CLUB RIBADESELLA»

Celebró Junta Directiva el Club Ribadesella. Presidió el señor Jesús Valle, por hallarse ligeramente indispuesto el señor Fructuoso del Valle.

Asistentes:

Frco. G. Cofiño, Contador; Angel G. Cofiño, Presidente de Sanidad; Juan A García, Tesorero; Ezequiel Martínez, Secretario y gran número de vocales.

Se tomaron los siguientes acuerdos:

Mandar carta de pésame a los padres del socio fundador del Club, señor Francisco Ramos, que falleció recientemente, y también al asociado señor Manuel Cerra, por haber perdido un hijo de corta edad.

Se trató en asuntos generales de una fiesta que este Club celebrará próximamente, y terminó en medio de la mayor armonía y entusiasmo, iniciándose los preparativos para determinar la fecha.

Entre los nuevos socios para el mes de Junio figura el señor Adolfo Rodríguez Coro, prestigioso riosellano del que se espera mucho en beneficio del Club.

UN BAILE EN LOS SALONES DE LA SOC. «C. ENRIQUEZ»

A media que se va aproximando la fecha de la gran verbena de «Fulión», aumenta el entusiasmo entre los bailadores que tanto desean conocer todas cuantas sorpresas encierra esta grandiosa fiesta.

Todos los detalles se encuentran bajo la hábil dirección del Sr. Adolfo de la Fuente, quien a la vez es el patrocinador de esta fiesta.

Es de esperar un seguro lleno, pues además de los atractivos que brinda esta fiesta, las más selectas piezas bailables estarán a cargo de los más reputados conjuntos musicales de Cuba, tales como la orquesta de Antonio Ma. Romeu, jazz band Hermanos Martínez, Septeto Sonora Matancera y el quinteto «Barcalés».

Al compás de la música de estos famosos conjuntos y en un amplio y hermoso salón, como el de la sociedad «Curros Enríquez», sito en la calle Santo Suárez No. 12, esquina a Dolores, no es de dudar del gran rato de alegría que disfrutarán los concurrentes.

ACTOS PARA HOY

LA AURORA DE SOMOZAS: Celebración de sus Bodas de Plata con un magnífico almuerzo bailable en la Quinta Bastién, sita en Paseo y Zapata, Vedado, a las doce del día.

CASINO ESPAÑOL: Animada fiesta en su propio balneario de la Playa de Marianao. Se bailará desde las 11 a. m. hasta las 4 p. m. ....

ASOCIACION DE DETALLISTAS DE VIVERES: Grandiosa verbena en todos los jardines de la cervecería «La Tropical», durante las horas de la tarde.

BAILE EN EL «C. IMPERIAL»

Para el próximo sábado, día 9 de los corrientes, organizan los «muchachos» del Club Imperial un regio baile de sala, que tendrá efecto en los amplios salones del Palacio de Villalba, Egido número 2.

Han sido seleccionados para esta próxima fiesta del Club Imperial varios conjuntos musicales, entre los que se destacan Belisario López y su orquesta y el aplaudido septeto Nacional, figurando también entre los mismos un jazz band y un quinteto.

Apesar de ser baile, tendrá todos los caracteres de una verbena, pues se bailará desde las nueve de la noche hasta las cuatro de la mañana, cobrándose solamente Cuarenta Centavos por el servicio de guardarropía, siendo gratis la entrada para las damas.

En sucesivas crónicas daremos más detalles de esta fiesta con la que los muchachos del Club Imperial se anotarán un nuevo triunfo.

NECROLOGIA

Recientemente ha fallecido en esta capital la ilustrada y virtuosa dama Dolores Alcarraz de Valdés, esposa amantísima del Sr. Carlos Valdés, competente empleado de la Secretaría de Comunicaciones.

La extinta no solo era modelo de virtudes morales, sino que educada en un convento de Ciudadela de Menorca (Barcelona) poseía extraordinaria cultura al extremo de dominar distintos idiomas entre ellos el italiano, el latín, el francés y el catalán, razón por lo cual estaba relacionada con nuestros más distinguidos escritores y poetas.

El acto del sepelio de la señora Alcarraz de Valdés constituyó una expresiva manifestación de duelo a la que asistieron numerosos amigos y altos funcionarios del Departamento de Comunicaciones.

En nombre de su viudo y demás familiares despidió el duelo el señor Saturnino Escoto Carrión, quien puso de relieve en breves palabras los méritos que adornaban a la finada por cuyo eterno descanso formulamos nuestros votos.

REPUBLICA DE CUBA

SECRETARIA DE AGRICULTURA Y COMERCIO

Negociado de Asuntos Azucareros y Etsadísticos.

Estado de la zafra de 1934 hasta el día 31 de mayo.

Azúcar elaborada 2.094.005 toneladas de 2.240 libras.

Tanto por ciento elaborado de la cuota autorizada 90.43%

Centrales que continúan maliendo en esta fecha:

Provincia de Santa Clara. ... 3
Provincia de Oriente 21

Total 24

Habana, junio de 1934.

Octavio Jordán, Jefe del Negociado de asuntos Azucareros y Estadísticos.

Una tintura secreta para el cabello y el bigote

Es la cosa más fácil del mundo: Coja medio litro de agua, una cucharada de glicerina y una caja de Compuesto de Barbo y échelo todo en una botella. Es cuestión de 5 minutos. Si desea puede agregar 3 cucharadas de bay rum o de agua de Colonia. Aplíquese esta tintura según las instrucciones que lleva el Compuesto de Barbo para teñir el cabello y el bigote. Compre todos estos ingredientes en la botica.

Dr. Rosal — Medicina General, especialmente Tuberculosis y Afecciones de las Vías Respiratorias. Consultas diarias de 4 a 6. SAN MIGUEL 117, ENTRE GERVASIO Y ESCOBAR. TELEFONO U-2342.

Goce bienestar

Evite dolores de cabeza pesadez y fatiga, suprimiendo las toxinas que los causan. Tome 'Sal de Fruta' ENO cada mañana al despertar .. y siéntase físicamente mejor.

'Sal de Fruta' ENO

SUSCRIBASE Y ANUNCIESE EN EL «DIARIO DE LA MARINA»

RESUELVA EL PROBLEMA de los purgantes.

¡Al fin!... Al fin un laxante que se puede tomar toda la vida —todas las noches si fuere necesario—sin temor de malas consecuencias. La fórmula, concebida por el Dr. Benjamín Brandreth, afamado médico inglés, combina a perfección las propiedades medicinales de seis preciosos ingredientes vegetales.

El resultado es que hoy día las Píldoras de Brandreth gozan de una gran demanda en 70 países del mundo. Su acción es tan satisfactoria que les ha conquistado millones tras millones de agradecidos favorecedores. Los especialistas reconocen el mérito de la fórmula.

Las Píldoras de Brandreth ejercen su acción sobre el intestino grueso solamente, y por lo tanto no afectan la digestión.

Restablecen pronta, fácil e inofensivamente las funciones normales de la Naturaleza. Limpian el cutis, aclaran los ojos, purifican el sistema..... Y ni irritan ni envician.

Compre una caja hoy mismo y convénzase por sus propios ojos de qué las Píldoras de Brandreth son un remedio ideal. Las venden todas las buenas farmacias.

M.E.C.D. 2016

Nada más agradable que un buen vino en sus comidas.

Pruebe el

'CASTELL del REMEY'

y no tomará otro.

J. BALCELLS Y Cia., S. en C.

Telfs. A-8076 y A-2766

Casa fundada en 1863

Para Tener un Cutis Hermoso Use Cera Mercolizada

La Cera Mercolizada es un hermoseador del cutis que rápidamente transforma la piel empañada y marchita en un cutis sedoso y adorable. Basta que todas las noches al acostarse se aplique un poco de esta cera en el rostro, cuello, brazos y hombros. La cutícula envejecida cae prontamente en forma insensible e invisible, y todas las imperfecciones, amarillez, manchas y grasa excesiva desaparecen por completo. Entonces aparecerá su nuevo cutis, claro, aterciopelado y juvenil. La Cera Mercolizada descubre la belleza oculta de su piel.

LOS FRANCESES TRATAN DE EXTENDER LA ENTENTE

Mientras cimentan lazos con Rusia, le hacen proposiciones a Turquía

PARIS, junio 2. — Continúa sin abatir la intensa actividad diplomática desplegada en París durante toda la semana pasada. Hoy se hicieron otras demostraciones de la nueva amistad franco-turca. El Ministro turco de Relaciones Extranjeras visitó en el día de hoy a Barthou, al Primer Ministro Doumergue y al Presidente Lebrún, y más tarde ofreció una comida en la Embajada Turca a la cual concurrieron altos funcionrios del gobierno francés.

Entre otros de los eventos internacionales del día hay que anotar una larga conversación sobre el desarme sostenida entre Barthou y el delegado americano a la Conferencia, Norman H. Davis, y una gran demostración de amistad franco-italiana ocasionada por la visita de un grupo de veteranos italianos que pelearon en el frente francés. Francia cultiva sus amistades como no lo ha hecho desde que terminó la guerra.

EMPLEADO ACUSADO DE FALSIFICAR VARIOS CHEQUES

El ingeniero Angel Martínez Ortega, vecino de Serrano y San Bernardino, dió cuenta en la Jefatura de la Policía Técnica, que su empleado Clodoaldo Pérez, vecino del Reparto Lawton, desde hace días dejó de ir a su trabajo, por lo que al practicar un registro, advirtió ciertas irregularidades en los talonarios de cheques, estimando que haya falsificado algunos, considerándose perjudicado en cien pesos.

Esta Pluma Mágica contiene 102% más tinta

Parece imposible, pero es así. La nueva y revolucionaria Parker Vacumatic contiene 102% más tinta, sin aumento en su tamaño. Nuevo y resplandeciente cañón (irrompible y a prueba de goteo). Punta reversible. La Parker Vacumatic se vende en las buenas casas del ramo.

Parker VACUMATIC

Distribuidores UNION COMERCIAL DE CUBA O'REILLY 81. HABANA

DR. ANTON LUTZ

Oculista

Vedado, 23 y H

F-4995

A NEW YORK $ 32.50

Desde Habana

Informes: Cuban American Touring Co. Prado 91. Telf. M-1382.

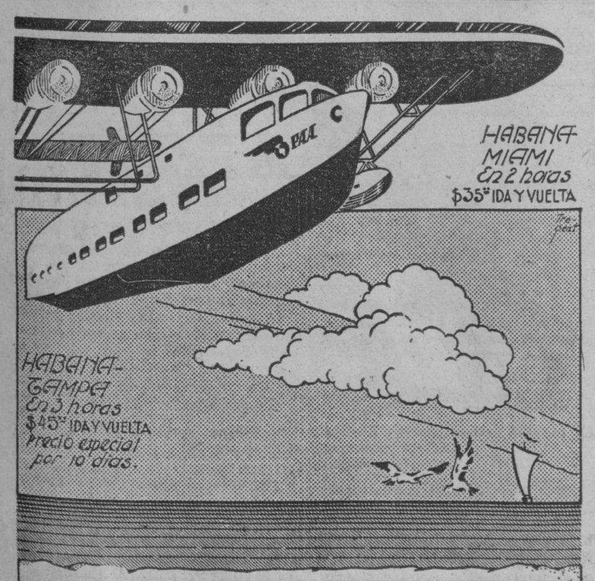

A todas las Américas!

HABANA-SANTIAGO-GUANTÁNAMO

COMPAÑÍA NACIONAL CUBANA DE AVIACIÓN, TELEFS A-2222 A-6664

REPRESENTANTE DE PAN AMERICAN AIRWAYS

NEPTUNO 2, HABANA

Crónica Habanera

BODA ELEGANTE

ELENA ROSAINZ

Muy lucida, a pesar del carácter íntimo de que estaba revestida, resultó la boda de Elena Rosainz y Bay, gentilísima señorita perteneciente a nuestra mejor sociedad, con el joven Manolo Velasco y Cacicedo, celebrada ayer.

Tuvo efecto a las ocho de la noche, en la Capilla Santa Emilia, la bella capilla de la Creche del Vedado, que lucía lindísima, con un adorno de gran efecto y novedad.

Estuvo encomendado a los artistas de «El Clavel» que supieron combinar con exquisito gusto, flores y palmas, en gran profusión.

Del brazo de su padre, el conocido abogado Luis Rosainz, llegó la novia al altar, elegantísima con un traje, que procedía del acreditado attelier de Bernabeu, era un modelo «Candeur», de la colección de J. Patou.

Estaba finamente interpretado, en doble crepé romain con velo de tul ilusión y coiffure de conchas de nácar.

En sus manos llevaba un ramo lindísimo, confeccionado especialmente para ella por los floristas de «El Clavel».

La señora Josefina Cacicedo de Velasco, madre del novio y el padre de la novia, fueron los padrinos.

Por la novia firmaron como testigos, los doctores Antonio Sánchez de Bustamante y Conrado Ascanio y los señores Ramón Rosainz y Luis Bay.

Por el novio firmaron, los doctores Ignacio Toñarel y Alfredo Jiménez Ansley y los señores Patricio Obregón y Miguel A. Bay.

SANTOS DE HOY: SANTA CLOTILDE

Celebran su santo en la festividad de hoy un grupo de damas a las que enviamos nuestro saludo.

En primer término la señora Clotilde Claussó viuda de Argüelles, dama de la más alta distinción, que goza de grandes afectos y amistades en la sociedad habanera.

Clotilde Fuentes, la señora Valdés Fauli.

Clotilde Delgado de Córdova, Clotilde Arrieta de Pérez, Clotilde Díaz de Fernández, Clotilde García de Saenz, Clotilde Díaz de Peláez.

Clotilde Alacán, joven y bella esposa del ingeniero Carlos Arnoldson.

Clotilde Antich de León, Clotilde Jiménez de Mata, Clotilde Fernánde Jiménez de Mata, Clotilde Fernández de Justo, Clotilde Lozano de Diaz Sierra.

Entre las señoritas, María Clotilde Isoba, tan granciosa.

Clotilde Ortiz.

Clotilde González Montoro, Clotilde Dims, Clotilde Garcilaso de la Vega, Clotilde Vázquez, Clotilde Hernández, Clotilde Figueras y Clotilde Pujol.

CASINO ESPAÑOL

En su hermoso balneario de la Playa de Marianao, ofrecerá hoy una fiesta el prestigioso Casino Español de la Habana, en honor de sus asociados.

Dará comienzo a las nueve de la mañana, con distintos actos deportivos.

A la una se servirá el almuerzo seguido de baile, con la orquesta «Happy Happy».

Será una fiesta que, como todas las del Casino, resultará animadísima.

EXCURSION AL NORTE

El día diecisiete de julio próximo saldrá de la Habana, a bordo de la hermosa nave «Virginia», de la Panamá Pacific Line, la simpática excursión organizada por la señorita Conchita Blanco Ustariz, cuya iniciativa ha tenido tanto éxito.

El veinte de julio pasará la excursión por el Canal de Panamá, donde podrán admirar los excursionistas los monumentales trabajos que son orgullo de la ingeniería norte americana. El día treinta arribarán a San Francisco de California, después de una escala en San Diego; en aquella ciudad permanecerán hasta el día cuatro de agosto, hospedados en el Hotel Franciscan.

Desde allí seguirán en ómnibus hasta los Angeles, donde visitarán Hollywood, Beverly Hills, y las playas, lugares todos donde se alzan las más bellas residencias de los artistas.

El Gran Cañón de Colorado, Chicago, las Cataratas del Niágara, y otros interesantes lugares, con las etapas en el camino de Nueva York, adonde llegará la excursión el día 22 de agosto. En la metrópolis de la Unión permanecerán tres días, salvo las personas que deseen alargar su estancia, con derecho a regresar en el término de un año, que cubre el pasaje.

Para más informes pueden dirigirse a la gentil organizadora, en su residencia de la calle B, entre 12 y 14, Reparto «La Sierra».

REGALOS

Aunque no haya decidido lo que tiene que regalar, visítenos; en el magno conjunto que brindan nuestros salones encontrará pronto —y a precio muy razonable— el presente adecuado, el que más ha de agradar a la persona objeto de su cumplimiento.

La Casa Quintana

"LA CASA DE LOS REGALOS"

OIGA VEA Y COMPARE EL RADIO ULTRAMAR

Escuche los conciertos de toda Europa en un Radio «ULTRAMAR», tan claro, como jamás ningún ser humano, soñó escuchar

EL RADIO DE MAYOR VOLUMEN, SELECTIVIDAD Y ALCANCE HASTA AHORA CONOCIDO Y QUE UD. PUEDE ADQUIRIR AL IGUAL QUE NUESTROS

MUEBLES con las FACILIDADES DE PAGO

QUE HAN HECHO FAMOSOS A LOS GRANDES ALMACENES DE MUEBLES

"EL LEADER"

BELASCOAIN entre San Rafael y San José. TELEFONO U-2847

CAMBIAMOS MUEBLES DE USO

CONCHITA LOPEZ BOSQUE

Celebra en esta fecha su cumpleaños, que le deseamos de grandes satisfacciones, la señorita Conchita López Bosque, encantadora figurita que brilla en nuestros salones.

Para la señorita López Bosque, habrá en el día de hoy muchas felicitaciones de sus amistades.

Reciba nuestro saludo.

EL EMBAJADOR DE ESPAÑA

A bordo del Oriente, que salió ayer tarde de nuestro puerto, embarcó para Nueva York, el Exmo. señor Don Luciano López Ferrer, Embajador Extraordinario y Plenipotenciario de España en Cuba, acompañado de su esposa, la gentilísima dama María de la Soledad G. de Amezua y de su distinguida hija Marilis.

Los ilustres viajeros, que tantos afectos y consideraciones se han ganado durante su estancia entre nosotros, tomarán a su llegada a la gran metrópoli norteamericana el trasatlántico que los conducirá a su país, donde pasarán unos meses de vacaciones.

En los muelles de la Ward Line, se congregó para despedirlos, una nutrida representación de nuestro mundo social y diplomático, así como de la Colonia Española.

Durante la ausencia del Embajador se hará cargo de la Embajada en funciones de Encargado de Negocios el Primer Secretario Don Miguel Spelius y Pedroso.

Una feliz travesía y una gratísima estancia le deseamos.

EL DIA DE LA SOCIA

La Asociación de Católicas Cubanas festejará dignamente, hoy domingo, el Día de la Socia, con motivo de conmemorarse en esta fecha el decimoquinto aniversario de su fundación

Innumerables alicientes rodearán esta simpática fiesta, que se desarrollará en la mayor animación.

Habrá diversos kioscos, para la venta de lunch, helados, refrescos, café y tabaco, todos atendidos por encantadoras señoras y señoritas.

Se improvisará un teatro para los niños, al frente del cual actuará el incomparable Modestín Morales.

Entre los diversos números de variedades, figuran imitaciones por Gaspar Betancourt y canciones acompañadas a la guitarra a cargo de Aguedita Azcárate de Durán, Genita Noguerol, Margarita Sanjusti, Marina Cibrian y Ricardo Florit.

Resultará una fiesta encantadora.

EN LA PARROQUIA DEL VEDADO

Ayer contrajeron matrimonio ante el altar mayor de la Iglesia Parroquial del Vedado, la graciosa señorita Antonia Andrés Urbina, y el joven Enrique V. Valenzuela y Vega.

Numerosa y selecta concurrencia se congregó en el templo, para presenciar esta interesante ceremonia nupcial.

Precioso el decorado de la iglesia, que como obra de los exquisitos artistas de «El Clavel» llamó la atención por su novedad y belleza.

Flores en gran profusión y plantas innumerables, hallábanse distribuídas en el altar, y en la senda de los novios.

El bouquet nupcial, que lució la señorita Andrés durante el acto, procedía también de «El Clavel» y estaba confeccionado con lindas gardenias.

Fueron padrinos la señora Dorila Urbina, madre de la novia y el padre del novio doctor Emilio V. Valenzuela.

Por ella suscribieron el acta matrimonial, los señores Ramiro Rodríguez, Alberto García, Gerardo Vega, Emilio Eduardo V. Valenzuela, Manuel de la Torre y el doctor Abelardo Aguila.

A su vez lo hicieron por él, los doctores Luis Ortega y José R. del Cueto y José María de la Cuesta, el comandante Enrique Recio y los señores Alfredo Hornedo, editor propietario de «El País», y Enrique Valdespino.

HONRAS FUNEBRES

Mañana a las ocho y media en la capilla del Apostolado de Marianao, se celebrarán honras fúnebres en el primer aniversario de la muerte del Sr. Antonio Samper.

Invita a tan piadoso acto su viuda Lourdes Novoa viuda de Samper.

(Continúa en la Pag. SIETE)

BOTONES BAZAR INGLES

En HEBILLAS y BOTONES recibimos semanalmente las últimas novedades. (Precios especiales al por mayor)

Si no lo encuentra aquí, no lo busque porque nadie lo tiene

"BAZAR INGLES" GALIANO Y SAN MIGUEL.

Sábanas del Fabricante directo al consumidor

FABRICA DE SABANAS

Cuba 81 esq. a Sol

Sábanas medio cameras, a $0.30
« cameras sin empate, a $0.55
Sábanas de Warandol fino, a $0.65
Sábanas catalanas grandes, a . . . . . $.090
Sábanas tramadas de unión, cameras imperiales, garantizadas, a $1.20
Warandol de hilo legítimo para sábanas, 10 cuartas de ancho, la vara $0.90

PARIS-HOTEL MONT-THABOR

(Opera) 4 rue du Mont-Thabor 4 (Place Vendome)

180 HABITACIONES CON BAÑO Y LLUVIA

En este Hotel encontrarán toda clase de facilidades por ser su

GERENCIA ESPAÑOLA

Vaya guardando los Cupones y Candaditos de las envolturas del Jabón CANDADO para que participe en el próximo OCTAVO COLOSAL CONCURSO "JABON CANDADO". (Pronto anunciaremos las Bases.)

Las tapitas de los tubos de la Crema Dental COLGATE y las cintas negras de las envolturas del PALMOLIVE también sirven para participar en el próximo OCTAVO COLOSAL CONCURSO "JABON CANDADO".

M.E.C.D. 2016

Escenario y Pantalla

NOTAS

NACIONAL: GRAN EXITO DE «MUCHACHAS DE UNIFORME»

A la una de la tarde abre sus puertas hoy el Teatro Nacional con el siguiente programa: en matinée de 1 a 5 de la tarde, la original película «Muchachas de Uniforme», película que marca una nueva orientación en el arte cinematográfico, tendente a llevar la vida tal cual es a la pantalla, buscando la resolución de muchos probemas sociales. «Muchachas de uniforme» es una habilidosa crítica a ciertos sistemas de educación demasiado rígidos, usados por los americanos. En la interpretación de esta obra, se distinguen Dorothea Wieck, la artista de los ojos que hablan, y Hertha Thiele, una actriz joven de mucho porvenir.

Completan el programa de la matinée, la interesante película «El secuestro», por Mirian Hopkins y Jack La Rue; un cartón de Betty Boop titulado «Por un estornudo»; la comedia «El tango del éter» y «Melodía del Hawaii», variedad musical.

«Muchachas de uniforme» se exhibirá también en los turnos de 5.30 y 9.30 con la comedia, variedad y el cartón.

Los precios: 20 centavos los niños. Las personas mayores 40 centavos hasta las 6.30 y después de esa hora 50 centavos.

El martes y el miércoles son dos días de arte en el Nacional, pues se dedicarán a las exhibiciones de la estupenda película «Catalina la Grande», obra de gran lujo, de sorprendente grandiosidad y de sumo interés. En esta película actúan como protagonistas Douglas Fairbanks Jr., y Elizabeth Bergner.

UNA ESTUPENDA MATINEE EN EL ENCANTO

Norma Shearer y Herbert Marshall en la cinta titulada «Deslices»

A las 10.15 de la mañana, tanda infantil especial para niños, con un programa graciosísimo, en el cual figura la comedia «El circo mataperros», interpretada solamente por muchachitos. Esta tanda sólo cuesta 20 centavos, lo mismo mayores que menores.

A la una comienza la estupenda matinée con Noticiario, cartón animado, comedias, la interesantísima producción «Massacre», con Richard Barthelmess y Ann D-vorack, y comedias. La interesantísima producción, superior a «Bataclán», titulada «Modas de 1934», donde se muestra una revista en la que las muchachas aparecen solamente vestidas con abanicos de plumas, algo maravilloso, algo nunca visto en este género. Esta matinée sólo cuesta 40 centavos mayores y 20 los niños.

En los turnos elegantes de tarde y noche, por última vez, «Modas de 1934», repitiéndose a las 7.30 «Massacre».

Mañana: la encantadora Norma Shearer, más encantadora que nunca, en «Deslices», drama ultramoderno, más interesante que «La divorciada», más sorprendente que «Besos al pasar», más brillante que «Alma libre». En «Deslices» Norma Shearer, que actúa con Robert Montgomery y Herbert Marshall, luce más de 25 trajes, todos distintos y a cual de ellos más sugestivo.

«EL ESTUPENDO CARNERO» TARDE Y NOCHE, EN EL MARTI

La empresa del «Martí» ha combinado para hoy una matinée que, seguramente, colmará de público el simpático teatro de la calle de Dragones.

Comenzando a las tres, subirán a escena «Volando hacia la Habana» o «El Príncipe Carioca», original de Francisco Meluzá Otero y Antonio Castells, y con música del maestro Roig; y «El estupendo carnero», en la confección de cuyo libro vertió Carlitos Robreño el caudal inagotable de su gracia y para el que compuso su mejor música el maestro Rodrigo Prats.

Tanto para la matinée como para la noche, regirán los precios de siempre, a base de 20 centavos la luneta.

En primera tanda, por la noche, a las 8 y 45, cubre el cartel «Criollo verdá», debida al talento de José Sánchez Arcilla, con música de Rodrigo Prats; y en la sección de honor se repite «El estupendo carnero»

Mañana lunes, función popular y el martes estreno de la revista de José Rodríguez y Rodrigo Prats, titulada «Los vecinos del norte».

UNA GRAN MATINEE OFRECE EL CAMPOAMOR

Al precio de 20 centavos la luneta, 15 centavos los niños y 10 la tertulia, se ofrece hoy una grandiosa matinée con Noticiario, comedia, el cartón «Tipomanía», el estreno de la interesantísima producción «Smoky», con Víctor Jory, y la magnífica película «Así son los maridos», con Warner Baxter y Helen Vinsen. En la cinta «Así son los maridos» se presenta un problema completamente humano y en un ambiente de lujo que tiene por escenario los salones de París y New York. El favorito actor Warner Baxter actúa en esta producción mejor que nunca.

En los turnos elegantes de tarde y noche, se repite «Así son los maridos», exhibiéndose a las 7.30 «Smoky» y como las funciones son contínuas, el público puede, por el mismo precio, ver todo el programa.

Mañana regirán nuevos precios, según acuerdo de la Asociación de Distribuidores de Películas y la Unión de Empresarios, cobrándose por la luneta el precio de 30 centavos durante todo el día y la noche, sin que sufra variación alguna el precio de niños y tertulia. Se exhibirá un interesantísimo programa con la graciosa opereta «No dejes la puerta abierta», por Raúl Roulién y Rosita Moreno y el estreno en Cuba de la interesante producción «El caso Chan», por Warner Oland y Heather Angel.

TARDE Y NOCHE EN EL PAYRET

Acebal y Del Campo, directores de la compañía que ahora actúa en el «Payret», han combinado para hoy domingo, una grandiosa matinée que, seguramente, colmará de público el gran teatro.

En función corrida que se inicia a las 3 de la tarde, subirán a escena «A quitarse la careta», original de Mario Sorondo y en cuya interpretación mucho se lucen todos los artistas del reparto, y «El furor de la carioca», que se debe al talento de Mas y López, y para la que compuso y adaptó su mejor música el maestro Riverón.

Por la noche, en primera tanda, a las nueve en punto, se repite «Cosas del día», en la que vertió el caudal inagotable de su ingenio nuestro laureado poeta Gustavo Sánchez Galarraga, y en la sección de honor, a las 10.30, cubre el programa «El furor de la carioca».

Tanto para la matinée como para las funciones de la noche, rigen precios popularísimos, a base de 30 centavos la luneta.

Mañana lunes, en primrea tanda, «Cosas del día»; y en segunda, «El furor de la carioca».

TRES BUENAS FUNCIONES EN EL PRINCIPAL

Singularmente atractivo es el programa que hoy, domingo, ofrece el «Principal de la Comedia». Se celebrarán tres funciones, dos por la tarde, dedicadas a las familias, y una por la noche. Todas a los precios habituales, es decir 80 centavos la luneta y 40 centavos la butaca.

A las 3 y 30, subirá a escena el último gran éxito de Eugenia Zúffoli y su compañía, el espectáculo en 9 cuadros, original de Simón Gantillon traducido al español por el glorioso académico y literato Azorín, titulado «Maya», que el viernes, con ocasión de su estreno, alcanzó una resonante victoria que hubo de repetirse en su segunda representación efectuada anoche, también a teatro lleno.

A las 5 y 30 de la tarde se representa una alta comedia: «El último Lord», hermosa producción de Ugo Falena, en cuya protagonista nuestra Eugenia Zúffoli, la actriz dilecta de los habaneros, la gran flexibilidad de su talento.

A las 9 y 30 de la noche, cuarta representación de «Maya».

Mañana: último lunes popular. Una gran obra, estupendamente montada y presentada, a precios increíbles: 40 centavos luneta y 20 butaca. Subirá a escena esa noche el mejor sainete de Carlos Arniches «Las doce un punto».

El próximo miércoles, atendiendo a que el pasado jueves, por haberse agotado las localidades, desde la una de la tarde, numerosas personas no pudieron ver «Prostitución», la compañía la llevará a escena, indefectiblemente por última vez y a precios populares: 40 centavos la luneta y 20 centavos la butaca.

Esta es la última semana de Eugenia Zúffoli en nuestra capital.

TEATRO
PRADO
HOY
DOS GRANDES MATINEES
La comedia musical "FIFI"
en 2 partes
La CIGARRA y la HORMIGA
Cartón en colores hablado en español
Ep. de "LA ALDEA MUERTA"
Buck JONES
SOBRE LAS OLAS
HABLADA en ESPAÑOL
con
Carmen GUERRERO
Adolfo GIRON - Rene CARDONA
"GOLPES de AZAR"
E. G. ROBINSON
PRECIOS PARA LAS MATINEES
Mayores 20¢ Niños 10¢
POR LA NOCHE a las 8½ —
El mismo programa de Matinée
PRECIOS: Mayores 30¢ Niños 15¢

Estado del Tiempo

La débil depresión del Golfo de Honduras se halla hoy sobre la Región Central de la Península de Yucatán, extendidas las bajas presiones sobre el extremo Occidental del Mar Caribe, la mitad Suroeste del Golfo de México, sobre México y casi todos los Estados Unidos. El anticición del Atlántico, con buen tiempo, se extiende hacia el Oeste hasta los Estados del Sudeste.

Pronóstico para el domingo: Mitad Occidental: Tiempo variable con tendencia a mejorar. Vientos del Nordeste al Sudeste, flojos a frescos. Algunas turbonadas.

Mitad Oriental: Buen tiempo. Vientos del Nordeste al Sudeste, moderados a frescos.

Observatorio Nacional

HOY ENCANTO HOY
UNICO EN CUBA CON REFRIGERACION
GRANDIOSA MATINEE de 1 a 5½
Noticiario Comedia "EL CIRCO MATAPERRO"
WARNER presenta la emocionante producción
"MASSACRE" con
Richard BARTHELMESS y Ann DVORAK
La Maravilla de Maravillas - La sensación del SIGLO
Super-espectáculo WARNER
Modas de 1934
10 ESTRELLAS - 60 MODELOS - 200 GLORIOSAS MUCHACHAS
Superior a "BATACLAN"
MUSICA! ALEGRIA! MUJERES! ARGUMENTO! LUJO! DESNUDOS
5½ y 9½ "MODAS de 1934" | 7½ "MASSACRE"
MAÑANA
La mas encantadora de las estrellas
NORMA SHEARER
en
"DESLICES"
(CUANDO UNA MUJER AMA -RIPTIDE-)
con
ROBERT MONTGOMERY y HERBERT MARSHALL
SEMANA DE GRAN GALA

MUSICA Y MUSICOS

EL ORFEON INFANTIL

Verdaderamente encomiable ha sido la labor realizada durante cinco meses por el Maestro Carlos Moreno Vallés, al frente del Orfeón Infantil del plantel «Cervantes» que sostiene el Centro Castellano.

En la noche del viernes efectuaron su primera audición pública, siendo rotundo el triunfo obtenido por esos niños que desde el primer momento se aprestaron a la justa artística, con curriendo puntuales a ensayos, llegando a sacrificar hasta horas de necesario descanso, todo lo cual muestra el entusiasmo que a todos envolvió y el cual ha resultado en un triunfo brillantísimo, porque, no vamos a exigirles perfección a esas criaturas y con todo, puede asegurarse que la ejecución de las diversas obras se distinguieron por su afirmación, que ya es mucho decir tratándose de niños y principiantes en esta difícil rama del arte musical.

Por ello merecen las más entusiastas felicitaciones, exhortándolos a proseguir en el sendero artístico que se han trazado con tanto acierto, felicitaciones que extendemos al Maestro Vallés, sobre cuyos hombros ha pesado el ímprobo trabajo, que se ha visto coronado por éxito verdadero.

El programa ejecutado por los niños del Orfeón Infantil del plantel Cervantes, comprendió el Himno Nacional cantado a cinco voces, El Himno Universitario Adelante Juventud, el Coro de los Pilluelos de Carmen y la Serenata de Shubbert, mereciendo los más entusiastas aplausos del público que llenaba los amplios salones, en una época señorial mansión, del Centro Castellano de la Habana.

HOY EN LA COMEDIA

A las diez y media de la mañana ofrece su concierto el joven violinista Diego Bonilla con el concurso de Hortensia Montero, soprano, Natalia Torroella, pianista, Roger Dugad, violoncellista y la niña Sarh Rubinstein.

El programa completo es el siguiente:

Primera parte

I. Trío . . . . . Tschaikowsky
Primer movimiento, violín, violoncello y piano.
Señorita Natalia Torroella, y señores Roger Dugad y Diego Bonilla.
II. a) O Bocca Dolorosa. Gabriele Sibella
b) Obliarte? . . Renato Avena.
c) Fergerette . . . .Giulia Recli.
Canto: Srta. Hortensia Montero.
III. Sonata. . . .César Franck.
Allegreto ben moderato. Allegro. Recitativo fantasia. Allegretto poco mosso. Violín y piano. Srta Natalia Torroella y señor Diego Bonilla.

Segunda parte:

I. a) Cuento de Amor. . . .Tabuyo.
b) El Paño Moruno . . M. de Falla
c) Jota . . . . . .M. de Ralla.
Canto: señorita Montero.
II. a) Melodía . . .Joseph Achron.
b) Melodía . . . . Joseph Achron.
c) Pieza en forma de Habanera, Ravel.
d) La Fille aux Cheveux de lin. Debussy.
e) Le Cortége . .Lily Boulanger.
Violn: Sr. Bonilla.
III. a) Te quiero, Morena. Ernesto Lecuona.
b) No dejes que te olvide. Ignacio Villa.
c) No te lleves mi pasado. Sarah Juztiz.
d) Sólo a tí te quiero. Ernestina Lecuona.
e) Yo no sé. . . . . María Grever
f) Una canción para tí. Emilio Díaz.
Canto: Señorita Montero
IV. Gran Jota Navarra. Pablo de Sarasate.
Dos violines y piano: Niña Sarah Rubinstein y Diego Bonilla.

LA ORQUESTA DEL INSTITUTO DE LA HABANA

Prepara un gran concierto para el próximo domingo diez, la flamante orquesta del Instituto de la Habana, que dirige el joven Santos Carbó y que está formada por estudiantes del mismo.

Este concierto se efectuará por la mañana en el teatro Payret y en su programa figurarán obras interesantes de autores diversos, programa que pronto daremos a conocer.

Es esta una iniciativa que merece el mayor apoyo y estímulo de cuantos se interesan por el arte musical y su avance entre nosotros y muy particularmente debe estimularse la idea para que repercuta en los demás institutos de la República y centros docentes de importancia.

SOCIEDAD INFANTIL DE BELLAS ARTES

Muy pronto, posiblemente el domingo 17 en el cine Riviera, se efectuará la sesión mensual de la S.I.B.A. con un programa que posee los mayores atractivos. Se pasará la película tomada del baile infantil en los salones del Club y habrán números de baile, comedias y sketches por los asociados, a quienes acompañará la orquesta de la S.I.B.A, bajo la dirección de Carmela Pensado.

Se requiere la presentación del recibo de junio para asistir a esta sesión.

N.B.

N. GELATS y Cía.
Habana. BANQUEROS Aguiar 106-108
Vendemos cheques de Viajeros
Pagaderos en todas partes del mundo
y Cartas de Crédito Circulares
en las mejores condiciones.
"SECCION DE CAJA DE AHORROS"
Recibimos Depósitos en esta Sección Pagando el 2½ por 100 Anual. Todas estas operaciones pueden efectuarse también por Correo.

Empresa Naviera de Cuba
San Pedro No. 6. — Apartado No. 2490
Dirección Telegráfica: EMPRENAVE
HABANA. — CUBA
VAPORES DE LA EMPRESA: CUBA, BARACOA, CIENFUEGOS, EUSEBIO COTERILLO, JULIAN ALONSO, HABANA, MANZANILLO, GIBARA, LA FE, JOAQUIN GODOY, CAMAGUEY, RAPIDO, SANTIAGO DE CUBA, LAS VILLAS
Puertos de escala: — COSTA NORTE: — PUERTO TARAFA, NUEVITAS, MANATI, (VICTORIA DE LAS TUNAS), PUERTO PADRE (CHAPARRA) GIBARA, (HOLGUIN, VELASCO, BOCAS Y AURAS) VITA, BANES, NIPE, MAYARI, ANTILLA Y PRESTON) SAGUA DE TANAMO, (CAYO MAMBI, BARACOA, GUANTANAMO, (BOQUERON Y DESEO), SANTIAGO DE CUBA.
COSTA SUR: — CIENFUEGOS, CASILDA, (TRINIDAD) TUNAS DE ZAZA, SANTA CRUZ DEL SUR, MANOPLA, GUAYABAL, MANZANILLO, CAMPECHUELA, MEDIA LUNA, NIQUERO, ENSENADA DE MORA, Y SANTIAGO DE CUBA.
COSTA NORTE DE VUELTA ABAJO: — RIO BLANCO, BERRACOS, PUERTO ESPERANZA, SANTA LUCIA, (MINAS DE MATAHAMBRE), RIO DEL MEDIO, DIMAS, ARROYOS DE MANTUA Y LA FE.
REPUBLICA DE HAITI.—PORT AU PRINCE Y AUX CAYES.
PUERTO RICO. — SAN JUAN.
REPUBLICA DOMINICANA. — MONTE CRISTI, PUERTO PLATA, SANCHEZ, SANTO DOMINGO.

GACETILLAS

TRIANON: «ASI SON LOS MARIDOS»

En la matinée de una y media: revista, muñequitos, «Así son los maridos», por Warner Baxter, y «El diablo se enamora», por Edmund Lowe. Precios: mayores 30 centavos y niños 20.

En las tandas de 5.15 y 9.45: revista, «El melodrama de Miquito» y la producción Fox, «Así son los maridos».

A las 8.30: «El diablo se enamora».

Mañana: el mismo programa de hoy.

Martes y miércoles: «No se lo diván y Franchot Tone.

Jueves, viernes y sábado: «Moulin Rouge», por Constance Bennett.

FAUSTO: «EN UN BELLO PAIS»

Un ameno programa para todos los gustos presenta hoy el Teatro Fausto. En la matinée de una a cinco de la tarde, se exhiben las películas «Un bello paraíso», emocionante argumento en el cual se distingue la admirable Helen Twelvetrees; «Sólo para señoras», por Leslie Howard; las comedias «El tango del éter» o «Bombas lacrimógenas», por Ruth Etting; y «Amor trepador», de Edgard Kennedy; y además un cartón cómico por Betty Boop y un Noticiario de asuntos mundiales.

De 5 a 8, turno especial con todo el programa de la matinée. Los precios, 20 centavos para mayores y niños.

En el turno preferente de las 9.30, el estreno del día, «Un bello paraíso». Precios: 30 centavos y niños como de costumbre.

Para el martes, la grandiosa película «Gloria de un día», por Katharine Hepburn, Douglas Fairbanks Jr. y Adolphe Menjou.

NEPTUNO: «GLORIA DE UN DIA»

«Neptuno», el simpático teatrico de la calle de su nombre, anuncia hoy muy variados e interesantes programas para su jornada dominical.

Matinée de una a cinco de la tarde, exhibiendo las películas «Gloria de un día», por Katharine Hepburn, Douglas Fairbanks Jr., y Adolphe Menjou; «El Doctor Bull», por Will Rogers y Frank Morgan; «El flautista», cartón en colores de la colección «Sinfonías tontas»; la comedia «El tango del éter», por Ruth Etting y dos cartones, uno de Betty Boop y otro de Mickey Mouse.

A las 5 se repite, en turno especial, todo este programa de matinée. Los precios en este turno lo mismo que en la matinie: 20 centavos para mayores y niños.

A las 9.30: exhibición de «Gloria de un día», al precio de 30 centavos, y niños como de costumbre.

Mañana: copia nueva de la película «Volando hacia Río Janeiro», por Dolores del Río.

RIALTO: «LAS CUATRO HERMANITAS»

La gran matinée que presenta hoy «Rialto» empieza a la una en punto, porque la proyección de «Las cuatro hermanitas» dura dos horas. Empieza con una revista Fox, el cartón «Algarada india»; la producción de Richard Dix, «As de ases», y la gran obra «Las cuatro hermanitas», de Katharine Hepburn, Francis Dee, Jean Parker y Jean Bennett. Termina con el episodio 11 de «La aldea muerta». Este programa se repite a las 5 y 8 y 30. Precios: 20 centavos luneta y preferencia a cualquier hora.

Mañana: «Las cuatro hermanitas».

Martes: «Mis labios engañan».

Jueves: «Escándalos romanos». Y para pronto: «Sobre las olas» y «Remo Satán», juntas.

PRADO: «SOBRE LAS OLAS»

Se exhibe hoy por última vez y tras haber alcanzado un gran éxito, la bella y grandiosa película hablada en castellano, titulada «Sobre las olas», deliciosa historia de unos románticos amores, la que ha demostrado al público todo cuanto se ha dicho en torno de ella. En esta película oirá el distinguido público el armonioso y sugestivo vals «Sobre las olas» y otras melodías que son ejecutadas con gran arte y sentimiento. Intérpretes principales de esta obra son Adolfo Girón, famoso músico de la orquesta de Paul Whiteman; Carmen Guerrero y René Cardona. Se exhibirá en los turnos de 3, 6 y 9.30.

«Golpes de azar», drama de interesante argumento, por Edward G. Robinson, Glenda Farrell y Genevieve Tobin, es la otra obra que cubre el programa. También se exhibirá una graciosa comedia; el episodio de la serie «La aldea de la muerte», por Buck Jones; y el precioso cartón musical en colores «La cigarra y la hormiga», basado en la fábula del mismo nombre. «Golpes de azar» se exhibirá en los turnos de 2, 4 y 8.30.

RIVIERA: «REMO-SATAN»

En la matinée de 1.15 se estrena la emocionante producción Fox, «Remo Satán», por Kane Richmond y Marion Burns; «La voz del peligro», por Tim McCoy; «El avión fantasma», episodio 6, por Tom Tyler; «El rey de los deportes», variedad; revista y cartón.

En las tandas elegantes de las 5.15 y 9 45, «Remo Satán»: revista y cartón. A las 8.15, episodio 6 de «El avión fantasma» y «Paddy por equivocación».

Mañana: «Remo Satán.

Miércoles: «Sobre las olas», en español.

Jueves: «Consejos a los enamorados», por Lee Tracy.

Viernes: «No dejes la puerta abierta», por Raúl Roulién.

REGINA: «LAS CUATRO HERMANITAS»

Por ser muy extensa «Las cuatro hermanitas», la matinée de hoy empieza a la una en punto. Con una revista Fox, el cartón «Algarada india»; la regia producción Radio, de Richard Dix, titulada «As de ases»; estreno de «Las cuatro hermanitas», por Katharine Hepburn, Francis Dee, Jean Parker y Paul Lukas. Termina la matinée con el espisodio 11 de «La aldea muerta».

Por la tarde a las 5, y por la noche a las 8, se repite este mismo programa.

Precios: 20 centavos mayores en luneta y 10 centavos los niños.

Mañana: «Las cuatro hermanitas».

El martes: «Mis labios engañan».

Jueves 7: «Escándalos romanos».

Pronto: «Sobre las olas» y «Remo Satán» (juntas).

VIVES: «UNA MUJER PARA DOS»

Grandioso el suntuoso programa que hoy ha combinado la empresa del concurrido y lujoso cine de calle B y 27, en el Vedado, con la más clara proyección y sonido.

Matinée a la 1.15 con cartón, revista, comedia; episodio 5 de «La aldea muerta», titulado «A galope», de Buck Jones; Soberbia superjoya «Una mujer para dos», de Frederick March, Marian Hopkins y Cary Cooper. Sensacional producción «Pescadores sin careta», de Carole Lombard. A las 5.15, revista, cartón «Noche buena» y «Una mujer para dos». A las 8.30, el mismo programa de la matinée a excepción del episodio.

Mañana no hay función, por ser día de descanso de los empleados de este espectáculo.

LARA: «VOLANDO HACIA RIO JANEIRO»

Sigue triunfando con éxito enorme en el cíntrico «Lara», de Prado y Virtudes, esta monumental joya considerada por los críticos como la más estupenda producción del año, «Volando hacia Río Janeiro», vuelve a pasar por la pantalla de este cine en todos sus turnos, mucha alegría, arte, presentación exquisita, música con el célebre baile de «la carioca» y bellas mujeres. También figura en el programa la sensacional cinta «As de ases», de Richard Dix; la simpática comedia «Gemelos en discordia»; y otra cinta de risas, «El jefe de los dependientes», de Charles Chaplin.

Mañana: «Volando hacia Río Janeiro» y «El instante decisivo».

MODERNO: «CENA A LAS OCHO»

Ha confeccionado este teatro, para sus tres turnos, un descomunal programa que satisfará todos los gustos. «Cena a las 8», por doce estrellas de la Metro; «Pasó en Broadway», por James Dunn, Boots Mallory y Zazu Pitts. «El verdadero rompecabezas», por Stan Laurel y Oliver Hardy; la linda variedad «Zambullidas»; el cartón comedia «La fiesta del rey Cole»; el episodio «La aldea de la muerte», por Buck Jones; y un instructivo Metrotón. Luneta, 20 centavos; niños 10 centavos a todas horas.

Mañana: «El hermano del diablo» y «Cena a las 8».

Martes: «Murallas de oro», por Sally Eilers.

Miércoles: «Sinfonía de amor», de John Boles y Gloria Stwart.

LIRA: «EL MODO DE AMAR»

La empresa del simpático «Lira» ha combinado para todos los domingos el estreno de dos de las mejores películas que lleguen a Cuba. Para hoy ha seleccionado la soberbia joya «El modo de amar», de Maurice Chevalier. Sentimental y muy valiosa producción «Mala a pesar suyo», de Claudette Colbert, precedida de una comedia, cartón, revista y variedad. La matinée da comienzo a la 1.30; la tanda a las 5 y noche a las 8.30.

Para mañana: «El modo de amar» y «El cantar de los cantares», por Marlene Dietrich.

Martes: «Identidad desconocida» y «El comediante».

Miércoles: «El mundo cambia» y «Los desaparecidos».

Jueves: «Bataclán» y «Rastro invisible»

OLIMPIC: «ESCANDALOS ROMANOS»

Asegurado un lleno hoy en «Olimpic», el gran cine de las familias del Vedado, con el más perfecto sonido, clara proyección y temperatura. Matinée dedicada a los niños, dando comienzo a la 1.30 con revista, suntuosa y lujosa joya «Escándalos romanos», de Eddie Cantor y Gloria Stwart, de grandes risas. El cartón de muñequitos en colores «Bebes en el bosque». Graciosa comedia «Dos ricos tipos», de Carl Dane y George K. Arthur. El cartón en colores «El rey Neptuno». Sensacional e interesantísima producción «El dictador», de Ricardo Cortéz y Sharon Lynne. A las 5.15 y 9.30, «Escándalos romanos» y a las 8.30 «El dictador».

Mañana: «Las cuatro hermanitas», grandioso drama, y «Diablos con suerte».

WILSON: «EL MUNDO CAMBIA»

Belascoaín y San Rafael. U-5863. 10 centavos niños a todas horas y 15 centavos de 1.30 a 6.30 mayores; y 20 centavos después.

La mejor ventilación, más fresco que en la playa, sin sufrir los rigores del sol.

Hoy, tarde y noche, la foto opereta «La sombra roja»; el cartón «El melodrama de Mickey»; revista y las producciones «El mundo cambia», regia joya por Paul Muni y Margaret Lindsay; y «El prisionero 13», regia producción en español, por Alfredo del Diestro y Alicia Bolaños.

A las 5: «El mundo cambia» y «El prisionero 13».

Mañana: dos estrenos.

Jueves 7: «El diablo se enamora».

HOY CAMPOAMOR ESTUPENDO PROGRAMA DESDE la 1
NOTICIARO CARTON
Episodio 6 de la serie "LA CLAVE SECRETA"
La gran producción FOX
ASI SON LOS MARIDOS
Warner BAXTER y Helen VINSON
"SMOKY" con
Victor JORY - Irene BENTLEY - Will JAMES
20¢ ANTES de las 6½ 30¢ DESPUES 15¢ NIÑOS 10¢ TERTULIA
MAÑANA
FOX presenta el ESTRENO en CUBA de
"EL CASO CHAN"
Warner OLAND y Heather ANGEL
MISTERIO! HORROR! EMOCION! INTERES! INTRIGA!

CARTEL DEL DIA

POR LOS TEATROS:

PRINCIPAL DE LA COMEDIA: A-6737. — Ca. de Comedia de Eugenia Zúffoli. A las 3: «Maya». A las 5 y 30: «El último Lord». A las 9 y 30: «Maya».

MARTI: A-1851.—Ca. de Zarzuela Cubana de Agustín Rodríguez. A las 3: «Volando hacia la Habana» y «El estupendo carnero». A las 8 y 45: «Criollo verdad». A las 10 y 30: «El estupendo carnero».

PAYRET: A-7157.—Ca. de Zarzuela de Acebal y del Campo. A las 3: «A quitarse la careta» y El furor de la Carioca». A las 9: «Cosas del día» y bailes. A las 10 y 30: «El furor de la Carioca».

POR LOS CINES:

CAMPOAMOR: A-7054. — A todas horas: «Smoky», «Así son los hombres» con Warner Baxter, Comedia, Revista y Episodio.

ENCANTO: A-4433.—Tanda elegante a las 10 a. m. para niños. A la 1 matinée con «Massacre», «Modas de 1934» Revista y Comedia. A las 5 y 30: y 9 y 30: «Modas de 1934» con William Powell y Bette Davis, Comedia y Revista. A las 7 y 30: «Massacre».

NACIONAL: A-3730.—Matinée a la 1, con: «Muchachas de uniforme», «El secuestro», Comedia, Revista y Cartones. Tandas elegantes: «Muchachas de uniforme» con Dorothea Wieck, Comedia y Revista.

TRIANON:—«Así son los maridos» y «El diablo se enamora».

FAUSTO:—«En un bello país» y «Solo para señoras».

NEPTUNO:—«Gloria de un día» y «El doctor Bull».

RIALTO:—«Las cuatro hermanitas» «As de ases» y Episodio.

PRADO:—«Sobre las olas» y «Golpes de azar».

RIVIERA:—«Remo-Satán», «La voz del peligro» y Episodio.

REGINA:—«Las cuatro hermanitas», «As de ases» y Episodio.

VIVES: — «Una mujer para dos», «Pescadores sin careta» y Episodio.

LARA:—«Volando hacia Río Janeiro» y «As de ases».

MODERNO: — «Cena a las ocho», «Pasó en Broadway» y Episodio.

TOSCA:—«Las cuatro hermanitas», Comedia y Revista.

LIRA:—«El modo de amar» y «Mala a pesar suyo».

HOY

NACIONAL
MUCHACHAS DE UNIFORME
Dorothea Wieck
SECUESTRO
Mirian Hopkins.
Comedia - revista - Cartón

FAUSTO
(Matinee - Tarde y Noche)
EN UN BELLO PARAISO
Helen Twelvetrees
SOLO PARA SEÑORAS.
Leslie Howard.

NEPTUNO
(Matinee - Tarde y Noche)
GLORIA DE UN DIA
Katharine Hepburn
Douglas Fairbanks
Adolphe Menjou.
EL DOCTOR BULL
Will Rogers.

OLIMPIC:— «Escándalos romanos»; «Dos ricos tipos» y «El dictador»
WILSON:—«El mundo cambia», «El prisionero trece» y Eposodio.
INGLATERRA:—«El mundo cambia» «El prisionero trece» y Episodio.
CUBA:—«Reina Cristina«, «Dinero sangriento» y Comedias.
UNIVERSAL:—«El mundo cambia», «Móntalo Cow-Boy» y Episodio.
VERDUN:—«Cena a las ocho»; «Mi mujer» y Episodio.
IMPERIO.—«El diablo al volante», «No soy un ángel». Revista y comedia.
VERDUN.—«Mi mujer», «La aldea muerta» y «Cena a las 8».

DOUGLAS FAIRBANKS, JR
AND
ELIZABETH BERGNER
CATALINA LA GRANDE
NACIONAL
PRE-ESTRENO
MARTES 5

La notable artista vienesa Elizabeth Bergner como protagonista en la suntuosa película titulada:
CATALINA LA GRANDE
Que se exhibe el Martes 5 en el Nacional.

GACETILLAS

INGLATERRA: «EL MUNDO CAMBIA»

San Rafael y Consulado. M-5527. 15 centavos de 1.30 a 6.30 y 20 centavos después; niños 10 centavos a todas horas.

La mejor ventilación de la Habana; más fresco que en la playa, sin sufrir los rigores del sol.

Hoy, tarde y noche, revista, el cartón «El melodrama de Mickey» y la foto opereta «La sombra roja», y las regias producciones extraordinarias «El mundo cambia», por Paul Muni y Margaret Lindsay; y «El prisionero 13», en español, por Alfredo del Diestro y Alicia Bolaños.

A las 5: «El mundo cambia» y «El prisionero 13».

Mañana: dos regios estrenos.

CUBA: «REINA CRISTINA»

Formidable matinée de hoy domingo a la una, en el popularísimo cine «Cuba». Comienza el programa con una revista de interés mundial; dos comedias de dos partes, «Pobre infeliz» y «Concurso de belleza». «Dinero sangriento», por George Bancroft y Greta Garbo, con John Gilbert en «Reina Cristina». Por este monumental programa solamente pagarán los niños cinco centavos en luneta. A las cinto, tanda elegante: revista, «Dinero sangriento» y «Reina Cristina», y por la noche, a las 8.15, en función corrida, todo el programa combinado al precio de 15 centavos niños.

Mañana: «Siempre en mi corazón».

UNIVERSAL: «EL MUNDO CAMBIA»

Un verdadero acontecimiento el de hoy en el concurrido «Universal», con el más perfecto sonido, proyección y ventilación, pues se ha seleccionado un programa muy atractico y de interés incalculable.

Función de 1 a 6 y de 6.30 a 11, con dos simpáticas comedias; intesante film «Móntalo cow boy», con John Wayne; episodio 8 de «La aldea muerta», titulado «La hora fatal»; monumental super joya «El mundo cambia», de Paul Muni.

Mañana: «As de ases» y «Diplomaniáticos».

El jueves: la mejor producción del año, «Volando hacia Río Janeiro», destacándose el célebre baile «la cariosa», con mucho lujo, música, arte, bellas mujeres y alegría.

M.E.C.D. 2016

hijos de Inclán

Mirando el diseño, se elogia el vestido.
Lo más predominante de la Moda, en todos sus detalles:
el muy sugestivo bajo que remata la saya, las mangas de piezas, la capa desmontable, etc., etc , por sólo el precio de $4.98
En Piqué de Seda Estampado. Dibujos modernísimos.
En todas las tallas, aún para personas muy gruesas.

SOMBREROS desde UN PESO.
PAMELAS tamaño grande, mediano y chico adornadas con cintas «gross grain», flores y frutas $1.00
PEDIDOS AL INTERIOR
Por flete y empaque de un solo vestido $0.35
Por otro vestido adicional, $0.25 más.
Igual flete para el envío de sombreros.

amistad 62 y aguila 95 y 97
ENTRE SAN MIGUEL Y NEPTUNO NO HACEN ESQUINA LAS CASAS

Crónica Habanera

(Continuación de la Pág. CINCO)

HORTENSIA MONTERO

INTERESANTE CONCIERTO

Nuestro admirable violinista Diego Bonilla, ofrecerá hoy su anunciado recital, en el Principal de la Comedia, fijado para las diez de la mañana.

Como figura destacada del mismo, se presentará Hortensia Montero, delicísima señorita de exquisita voz de soprano, que tendrá a su cargo importantes partes del programa y cuyo retrato, obra del distinguido pintor Armando Maribona, publicamos en esta crónica.

En este recital actuarán además la conocida pianista Natalia Torroella, el violoncellista Roger Dugad y la niña violinista Sarah Rubistein.

He aquí el programa completo de esta función, llamada a culminar en un completo éxito.

Primera Parte

—I—

Trío. Tschaikowsky. Primer Movimiento. Violín, violoncello y piano. Señorita Natalia Torroella y señores Roger Dugad y Diego Bonilla.

—II—

a)—O Bocca Dolorosa. Gabriele Sibella.
b)—Obliarte? Renato Avena.
c)—Bergerette. Giulia Recli.
Canto: señorita Hortensia Montero.

—III—

Sonata. César Franck.
Allegretto Ben Moderato.
Allegro.
Recitativo-Fantasía.
Allegretto Poco Mosso.
Violín y Piano. Señorita Natalia Torroella y señor Diego Bonilla.

Segunda Parte

—I—

a)—Cuento de Amor. Tabuyo.
b)—El Paño Moruno. M. de Falla.
c)—Jota. M. de Falla.
Canto: señorita Montero.

—II—

a)—Melodía. Joseph Achron.
b)—Melodía. Joseph Achron.
c)—Pieza en forma de Habanera. Ravel.
d)—La Fille aux Cheveux de lin. Debussy.
e)—Le Cortége. Lily Boulanger.
Violín: señor Bonilla.

—III—

a)—Te quiero, Morena. Ernesto Lecuona.
b)—No dejes que te olvide. Ignacio Villa.
c)—No te lleves mi pasado. Sarah Justiz.
d)—Sólo a tí te quiero. Ernestina Lecuona.
e)—Yo no sé. María Grever.
f)—Una canción para tí. Emilio Díaz.
Canto: señorita Montero.

—IV—

Gran Jota Navarra. Pablo de Sarasate.
Dos violines y piano: niña Sarah Rubinstein y Diego Bonilla.

COMIDA ABECEDARIA

Esta noche se celebrará un banquete en el roof garden del Hotel Bristol que ha sido organizado por un grupo de abecedarios en honor de Manolo Martí, miembro de la célula directriz de la gloriosa institución y del Consejo Supremo, recién electo por la Asamblea Constituyente.

Este homenaje se verá muy concurrido, ya que el estimadísimo compañero cuenta con grandes afectos y simpatías en el seno de la institución, donde laboró de manera tan cívica desde su fundación.

EN SAN JUAN DE LETRAN

Ante una selecta concurrencia representativa de la sociedad habanera, contrajeron matrimonio ayer, a las seis de la tarde, la bella señorita Margarita Finlay y el joven Carlos Godoy.

Ceremonia muy lucida, que se celebró en la Iglesia de San Juan de Letrán, decorada y embellecida con plantas y flores.

Fueron apadrinados los simpáticos contrayentes por la distinguida e interesante dama Alicia López Aldana de Godoy, madre del novio y por el doctor Gonzalo E. Aróstegui.

Los testigos.

Por la novia, los doctores Benigno Souza y Charles Finlay y los señores Enrique Ibáñez y Augusto Godoy.

Y por él, el Secretario de Comunicaciones, doctor Gabriel Landa, el doctor Enrique Roig y los señores José M. López Oña y Gustavo González del Valle.

EL DR. ROBERTO CESPEDES

A consecuencia de un accidente sufrido en días pasados, ha sido sometido a una delicada intervención quirúrgica, el conocido doctor Roberto Céspedes Le Batard.

Dicha intervención le fué practicada en el Instituto Clínico de la Habana, por el doctor Vicente Varela.

Se encuentra bastante mejorado.

ENCANTO

Magnífica es la matinée combinada para el día de hoy, por la empresa del aristocrático «Encanto», el simpático cine tan favorecido por nuestros principales elementos.

Dará comienzo a la una con noticiario, comedias, la interesante producción «Massacre», por Richard Barthelmess y Ann Dvorak y la lujosísima película «Modas de 1934», considerada como una de las mejores cintas-revistas.

«Modas de 1934» volverá a exhibirse en las tandas elegantes.

Para mañana lunes, se anuncia el estreno de «Deslices», con la encantadora artista Nórma Shearer.

BODA CIVIL

Ayer tarde, a las cinco, en la residencia de la novia, se celebró la boda de la señorita Olga García Rodríguez, con el joven Armando Hernández Fernández.

Actuó de notario, el doctor Luís de J. Muñiz, siendo testigos por ella, el doctor Bernabé Iruretagoyena y Raúl Roa y por él, el doctor Paulino Fernández Bofill, y los señores Jorge Núñez y M. Luzarraga.

EN LA IGLESIA DE JESUS DEL MONTE

Tuvo efecto anoche, en la Iglesia Parroquial de Jesús del Monte, la boda de la gentil señorita Josefina Rivera Vega, con el señor Angel Vega Junco, perteneciente al comercio de esta capital.

Fueron padrinos de la ceremonia, la señora Francisca Delgado, en representación de la madre del novio, ausente en España, y el señor José Rivera, padre de la novia.

Testigos por ella, los señores Francisco Lozano, Gumersindo Pérez y Esteban Vega y por él, los señores José González y Maximiliano Arduengo y el capitán Gabriel Sánchez.

LA GRAN FIESTA DE ANOCHE

Grandiosa, brillantísima, fué la fiesta de anoche en el Miramar Yacht Club, donde se congregó la sociedad habanera.

Imposible nos sería, dado lo avanzado de la hora, ofrecer a nuestros lectores una reseña de la misma.

Nos vemos obligados a aplazarla para mañana.

UN PARECIDO EXACTO, ASOMBROSO
tienen las fotografías, cuando el fotógrafo es un verdadero artista, que domina la luz y sabe estudiar las fisonomías. Puede comprobarlo usted examinando los magníficos retratos que se exhiben en las vidrieras del
ESTUDIO FOTOGRAFICO DE
"EL ARTE" Galiano 118

PELETERIA
LA REINA
(ANTIGUA CABRISAS)

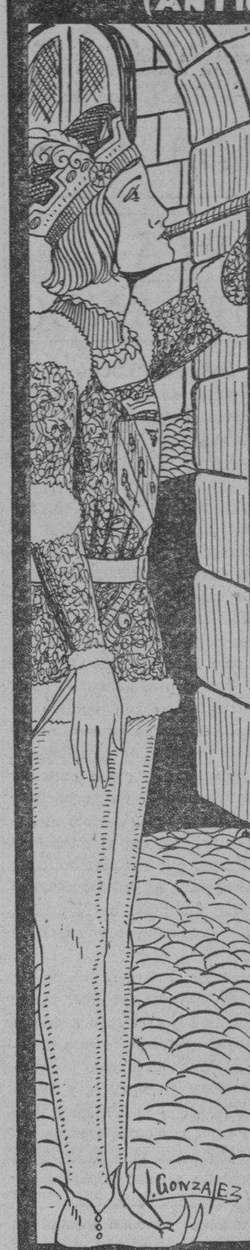

A SUS PIES
GENTIL DAMA
NUESTROS ZAPATOS LA DISTINGUIRAN EN CUANTOS LUGARES FRECUENTE

MODELO 4
En Blanco todo.
Tacón alto.
$ 5.00

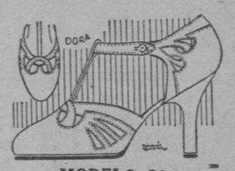

MODELO 28
En Blanco todo
Tacón alto.
$ 4.00

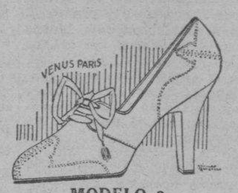

MODELO 8
En Blanco todo.
Igual en piel marfil.
Tacón militar alto.
$ 4.50

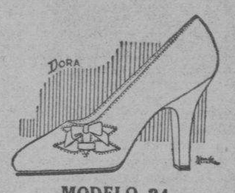

MODELO 24
En Blanco todo
Tacón alto.
$ 3.50

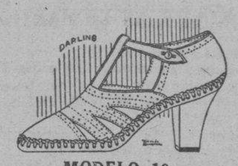

MODELO 10
En Blanco todo.
Igual en Blanco y Negro.
Tacón Militar.
$ 3.00

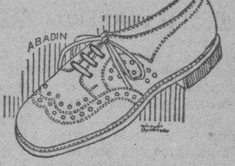

MODELO 18
Para Sport.
Piel de foca blanca.
Tacón goma.
$ 3.00

LA REINA
ANTIGUA CABRISAS GALIANO y REINA
ENVIOS AL INTERIOR 30 CTS MAS

LA MATINEE DEL NACIONAL

Día de animación, será el de hoy en nuestro máximo coliseo con motivo de las grandes atracciones que pasarán por la pantalla.

Como de costumbre, a la una comenzará la matinée, con la exhibición de la grandiosa producción «Muchachas de Uniforme», interpretada maravillosamente por Dorothea Wieck.

También se exhibirán comedias, cartones, un interesante noticiario y la magnífica cinta de Mirian Hopkins, titulada «Secuestro».

El martes y miércoles próximos, dos días en que se exhibirá la monumental obra «Catalina La Grande».

(Continúa en la Pag. NUEVE)

RETAZOS DE SEDA
por libras y cortes.
A precios de competencia.
Almacenes de CUBA 81
esq. a Sol

REGOCIJESE, *porque su sueño está hecho realidad*
Atwater Kent "VOZ de ORO"
El radio perfecto, le ofrece la oportunidad tantas veces esperada: la de viajar por el mundo entero ¡¡sin salir de su casa!!

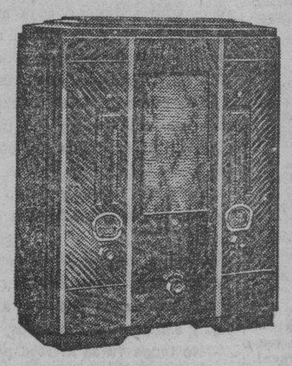

¡¡Maravilloso!!
Esta es la exclamación de todos los que han escuchado los nuevos modelos de aparatos de Radio COMBINACION DE ONDA CORTA Y LARGA EN EL MISMO CHASSIS, que ahora son ofrecidos por "ATWATER KENT", la marca de Radio que en todas las épocas ha sido y será la preferida de todos los compradores.
VEA ESTOS DOS NUEVOS MODELOS: DOS ESTRELLAS EN EL MUNDO DEL RADIO

Modelo "185-A"
$75.00

Un simple cambio en la perilla de onda le transportará a ESPAÑA—FRANCIA—INGLATERRA—ALEMANIA — ARGENTINA — ESTADOS UNIDOS—VENEZUELA—ITALIA e infinidad de países más.

Con cualquiera de estos modelos usted se sentirá en todos estos países, a pesar de estar en su casa. El viaje será de muy poco costo.

GRANDES FACILIDADES DE PAGO

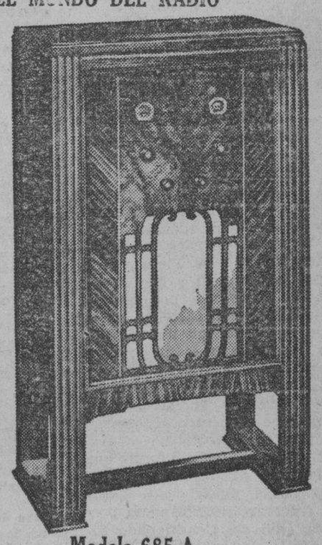

Modelo 685.A
$98.00

Visite la Casa "STOWERS" o solicite catálogos

JOHN L. STOWERS
Distribuidor Exclusivo
SAN RAFAEL No. 29. Teléfono A-3962. Habaa.

PARA VESTIR

Confeccionamos toda clase de fajas para vestir, operaciones, riñón, colon, hernias, etc., etc.
Manuel Sánchez
TELEFONO A-5537.
NEPTUNO 88
(Entre Manrique y Campanario)

HACE EXPLOSION UNA BOMBA EN UN MITIN QUE SE EFECTUABA EN AUSTRIA

VIENA, junio 2. (WP.)—Las bombas continúan haciendo explosión en esta ciudad, a pesar de la extrema vigilancia de las autoridades.

Hoy, durante una manifestación Nazi celebrada en el Parque Schenbruen, hizo explosión una máquina infernal, hiriendo gravemente a un policía y de menos gravedad a varias docenas de espectadores.

El Parque fué cerrado inmediatamente por la policía, practicando numerosas detenciones.

TOMAN PRECAUCIONES CONTRA UN RAID AEREO DE LOS BANDIDOS CHINOS

HARBIN, Manchuria, junio 2. (W. P).—Varios aeroplanos militares dejaron caer buen núm. de hojas sueltas sobre Harbin, Mukden y Hsinking recomendando a los habitantes que se defiendan contra los ataques aéreos de los bandidos.

Las hojas fueron enviadas por orden de la Comisión de Defensa Aérea y describe los peligros que ofrece a una población civil un bombardeo desde el aire.

Gangas de "La Mariposa"
Cada día más novedades y precios más ventajosos

COPAS modernistas
ACABADAS DE RECIBIR
VEA el grandioso surtido de formas variadas y de colores sugestivos:
Azul Prusia, Ambar, Rosado, y Blanco con pie Negro
JUEGOS DE 30 PIEZAS
$6.00

VAJILLA «Fantasía Oriental»
Semi - Porcelana inglesa 57 piezas
$11.50

Baterías de Cocina, con 20 piezas, a
$3.40

LOCERIA CRISTALERIA "LA MARIPOSA"
MANUEL COTERA, S. en C.
GALIANO 56 Entre Neptuno y Concordia Telf. M-6127
ENVIOS AL INTERIOR CON FLETE ADICIONAL
LA CASA QUE MAS BARATO VENDE

LA ZARZUELA
Especialidad en encajes de todos colores, de hilo muy fino a 5 y 10 cts. vara. Bretón color ocre a 15 y 20. Mecánicos a 6 y 23 vara.
Neptuno y Campanario.

SABANAS
VELMA
72×90
—IMPERIALES—
PIDALAS EN TODOS LOS ESTABLECIMIENTOS
Fábrica y Almacen de Ventas
INDUSTRIA, 129 ENTRE Sn RAFAEL Y Sn JOSE
Teléfono A-6232

M.E.C.D. 2016

PONGA FIN A SU HERNIA

Con los bragueros ni va protegido, ni va cómodo, ni se curará nunca. El braguero agranda la hernia. Sin embargo, adoptando un Retentor podrá curarse sin dolor, sin dejar de trabajar y con suma comodidad. El valor curativo de Retentor ha sido demostrado ya en toda la República.

RETENTOR es la salvación del herniado

RETENTOR vence todas las hernias

Técnicas especiales contra los descensos del Colon, Estómago y Riñones, Vientres péndulos. Ortopedia en general.

ITINERARIO DE JULIO

1o. de Julio, Matanzas, Hotel «Louvre, de 9 a 2 p. m. Día 2, Cienfuegos, Hotel «San Carlos», de 10 a 5 p. m. Día 3. Santa Clara, Hotel «Telégrafos», de 8 a 12 m. Día 3, Caibarién, Hotel «Comercio», de 2 a 5 p. m. Día 4 en Sagua de 8 a 12 m. Día 4 en Sancti Spíritus, Hotel «Plaza», de 4 a 6 p. m. Día 5 en Ciego de Avila. Hotel «Sevilla», de 8 a 12 m. Día 5 en Morón, Hotel «Feria del Norte», de 2 a 6 p. m. Día 6 en Camagüey, Hotel «Colón», de 8 a 5 p. m. Día 7 en Holguín, Hotel «Majestic», de 8 a 12 m. Día 8 en Manzanillo, Hotel «Edén», de 8 a 12 m. Día 8 en Bayamo, Hotel «New Yorks», de 2 a 6 p. m. Día 9 en Guantánamo, Hotel «Washington», de 10 a 4 p. m. Día 10 en Santiago de Cuba, Hotel «Venus», de 8 a 8 p. m.

F. CARRASCO. Ortopédico, Neptuno 138 - Telf. M-7519 - Habana

MATANCERAS

EL DOCTOR SOLER PRATS

En la Playa.

Está instalado con su apreciable familia, desde el pasado viernes, en la hermosa Quinta de la Playa de Bellamar, propiedad de los Hernández Escalada, el popular y muy querido Jefe de Sanidad Local.

Funcionario que honra ese Departamento de que es Jefe Supremo el doctor Verdeja y que ha realizado en el tiempo que lleva en el delicado y espinoso cargo, las más beneficiosas obras para la población

De contarlo en aquel, nuestro Iabourg somos a alegrarnos cuantos allí residimos por que sabemos que la estancia en la Playa, del doctor Soler Prats, ha de redundar en beneficio de todo el vecindario.

Una campaña enérgica, decisiva va a emprender bien pronto el Jefe de Sanidad contra la plaga de mosquito que azota el litoral y aunque sin recursos puede decirse, el doctor Soler, por que están agotados todos los capítulos de su Departamento, para esta clase de saneamientos, estamos seguros que la invasión de los «picadores» va a sufrir una batida en forma.

Deseamosle gratísima su estancia en la Playa a la familia Soler Prats.

LA ZUFFOLI

Su próxima visita.

Con éxito el más feliz se está cubriendo el abono abierto para las funciones que en Sauto ha de ofrecer la semana próxima la Gran Compañía de la bella y talentosa artista Eugenia Zuffoli.

Los palcos de platea y muchos de segundo piso están ya abonados y la mayoría de los lunetas, figuran en las listas de Enrique Rodríguez, con los nombres de las familias más prestigiosas de esta sociedad.

El público matanecro que ha admirado y aplaudido como ella merece a la Zuffoli prepárase para hacerle una cariñosa recepción, colmando el teatro los días que en él actúe.

A precio tan ínfimo, como un peso cincuenta centavos la luneta para las tres funciones el abono abierto por Rodríguez ha sido un resonantísimo éxito.

IRAIDA PITA

Linda pouppé.

Es la hija queridísima de un matrimonio que está ligado al Cronista por lazos de afecto y simpatías grandísimas y que en la mañana del día veinte y siete del pasado mayo, hizo su primera comunión, recibiendo el pan de los ángeles, con la legión de niñas que ante el altar de María, rindiéronle homenaje recibiendo el sagrado sacramento.

La encantadora Iraida, me dedica una preciosa cartulina como souvenir de ese acto.

Quédole agradecidísimo.

MONTES DE OCA

En su finca.

Para pasar el verano, como todos los años, en aquel edén delicioso de las márgenes del Canimar, ha venido el señor Manuel Montes de Oca que en la hermosa casa de vivienda de su hacienda permanecerá hasta el próximo septiembre.

Reciban nuestra bienvenida los señores de Montes de Oca.

LA VEREENA DE SAN JUAN

Un acuerdo en firme.

Es ya así, el tomado por la Directiva del Tennis, que festejará este año esa fecha tradicional del Santo Bautista, con una fiesta que como la de apertura de la temporada será espléndidísima.

Habrá regatas en horas de la mañana, tomando parte con los clubs que contendieron en las pasadas justas, el Atlético de Versalles que se gloria de los músculos de sus sportmen.

Habrá baile por la noche.

Y por deseo de todos los socios se organizará un almuerzo bajo los auspicios de la siempre entusiasta Yoya Herques.

Preparémonos para esa gran fiesta del día del Patrono de esta barriada, que pertenece a la Parroquia neopoblana de San Juan Baustista.

DEL ROTARY

Su última sesión.

Fué el jueves y asistió a ella el nuevo Gobernador del Distrito de Cuba doctor F. Silva, concurriendo la mayoría de los miembros del Club matanecro, que tenía también como huésped de Honor al Alcalde saliente de facto, Capitán Clemente Gómez Sicre.

Un espíritu de camaradería —cashet invariable del rotary— reinó en la comida que presidía el doctor Felipe Silva, que en el uso de la palabra consumió un interesantísimo turno tratando de manera muy principal ese tema de la Zona Franca que es hoy el anhelo de todos los matanceros.

El doctor Silva ofreció que como Gobernador del Rotary intensificaría la campaña que por todos los Clubs se viene haciendo en pro de la Zona Franca para Matanzas y sus palabras fueron acogidas con calor y entusiasmo que le valieron estruendosas ovaciones.

Se refirió el doctor Silva a la gentileza con que el doctor Mario Dihigo ex-presidente último del Rotary depuso sus aspiraciones al Gobierno Rotario en favor suyo y aseguró que el próximo año la candidatura Dihigo saldría triunfante y el prestigioso médico yumurino ocuparía la más alta posición cubana en el Club de la rueda dentada.

AGOTADA LA PLATEA.

Para el concierto del nueve.

Están ya vendidos todos los palcos bajos de Sauto, para esa gran fiesta que el próximo sábado nos ofrecerá en nuestro magno Coliseo el insigne profesor de Música señor Justo Ojanguren.

Las señoritas Nenita Casas y Yuya Horta encargadas de la venta de esos palcos, han tenido que responder a infinitas personas que los solicitaban que se han agotado, y los de segundo piso que tiene a la venta Celia Elrín y Rosa Catalina Carbó, quedan ya sólo seis a disposición de las familias que aun no los hayan apartado.

Tan grande ha sido la demanda de localidades para esta fiesta, que los pasillos laterales al patio de lunetas han sido habilitados como palcos y el del Ayuntamiento, por no tener este Concejales actualmente, se ha dividido en dos, que ya han sido abonados.

Algo extraordinariamente hermoso será ese concierto del sábado, pues hasta la tertulia que no se pensó vender en un principio ha tenido que ponerse a disposición de los infinitos interesados en obtener localidades de ella.

LA FAMILIA ROSSIE

Muy agradecida.

Son tantas las pruebas de aprecio y de identificación que en estos momentos dolorosísimos para ella ha recibido la señora María Luisa Baez, la viuda de Arturo Rossé y sus hijos, que imposibilitados de responder una a una las cartas y telegramas recibidos encomiendan a mi pluma este omentáneo acuse de recibo, que es reflejo de su gratitud inmensa y su reconocimiento a sus numerosísimas amistades.

Como la viuda de Rossie, se siente hondamente reconocido a todos, el doctor Juan Luis Baez, que continuará al frente de esa farmacia El Rosario, de la calle de Milanés veinte y siete, popular, entre las más populares de Matanzas.

MARIA ELENA ALFONSO

Nos abandona el lunes.

En compañía de su señora madre, nuestra distinguida amiga Nena Baeza, parten el próximo día cuatro —mañana—con rumbo a Santa Clara la encantadora mademoiselle, cuya ausencia va a ser tan lamentada en esta sociedad.

Con motivo de su viaje no podrá tomar parte en el Coro de la función del sábado en Sauto, la señorita Alfonso, a quien sustituye en ese delicioso Flue de Yuya Horta, la hija del Magistrado Cañas, de la que con tanto encomio hablaba en mis «Matanceras» de pasados días.

Séales la capital villaclareña a los señores de Alfonso, tan acogedora, tan hospitalaria y tan gentil como para ellos ha sido esta Matanzas, que los ve partir con sentimiento grandísimo.

UNA MISA HOY.

En el Asilo de San Vicente de Paúl la ordenan las Madres Católicas a intención de la señora Bernardina Ledesma de Garvia, fallecida recientemente, y figura destacada de esa altruista asociación.

Después de efectuada la misa, las propias Madres Católicas servirán un desayuno a los Ancianitos a los que protegen, en los comedores del referido Asilo de San Vicente.

Para las ocho de la mañana está anunciada esta misa.

SEGUNDO DIA DE VERBENA

En los courts del Deportivo.

Se inauguró anoche y continúa hoy tarde y noche, la fiesta que con objeto de colectar fondos para la ampliación de esos terrenos, ha organizado el Club Deportivo que preside el doctor Carlos Valdés Cartaya.

Los kioscos de venta así como los puestos de bebidas están a cargo de distinguidas señoritas simpatizadoras del progresista Instituto que tiene su sede en la calle de Independencia y Blanchet.

La Verbena, no necesito repetirlo tendrá por marco, el floor del Paseo de Martí, contigua a la Quinta «Las Delicias», hoy propiedad del doctor Julio Capó Dally.

EN VILLA BILBAO.

La familia de Sandoval.

Como anticipé, cuando di cuenta del traslado del doctor Luis A. Herques, han venido a ocupar aquella Quinta de la calle de Begoña, el Procurador Sandoval y sus hijos, los esposos Alberto de Ribeax y Fina de Sandoval.

Quedaron allí instalados desde ayer. Sépanlo sus amistades.

LA ULTIMA NOTA

Para decir que se hacen los preparativos de boda de una parejita que no ha mucho hizo oficial su engagement, nota de amor que tuvo repercusión muy grata en las Crónicas sociales

Antes que termine el verano quedarán unidos esos novios en brillante, lucida y hermosa ceremonia.

No puedo decir hoy los novios de esos contrayentes, pero despejaré la incógnita en breve, que comenzarán a correrse las amonestaciones. . . .

¿No adivina el lector?

Manolo JARQUIN.

BURLA BURLANDO

COSAS DE LOCOS

A propósito de la derogación de la «Enmienda Platt» me ha venido a la memoria un graciosísimo cuento que leí en el **Quijote**, del cual cuento voy hacer un resumen, «por falta de espacio», no sin antes pedir perdón a los manes del genio peregrino que escribió la historia del **Ingenioso Hidalgo.**

«En la casa de los locos de Sevilla estaba un hombre a quien sus parientes habían puesto allí por falto de juicio. Era graduado en Cánones por Osuna; pero aunque lo fuera por Salamanca, según opinión de muchos, no dejara de ser loco. Al cabo de algunos años de recogimiento, el tal licenciado se dió a entender que estaba cuerdo y en su juicio, y con esta imaginación escribió al Arzobispo, diciéndole que si estaba recluído era por que sus parientes, por gozar de la parte de su hacienda, que era mucha, y a pesar de la verdad, querían que fuese loco hasta la muerte.

Sospechando el buen Arzobispo que el supuesto loco pudiera tener razón, mandó a un capellán suyo a que se informase del retor de la casa si era verdad lo que el licenciado le escribía. Hízolo así el capellán, y el retor le dijo que aquel hombre aún estaba loco; que aunque algunas veces hablaba como persona de gran entendimiento, al cabo disparaba con muchas y grandes necedades.

Con todo, el capellán insistió en llevarse al loco; accedió el retor, pusieron al licenciado sus vestidos que aún eran nuevos, y antes de marcharse rogó al capellán que le diese licencia para ir a despedirse de otros locos. En efecto, al llegar a una jaula adonde estaba un loco furioso, aunque entonces sosegado y quieto, le dijo:

Hermano mío, mire si manda algo que me voy a mi cása, que ya por la misericordia de Dios me encuentro bien. Yo tendré cuidado de envarle algunos regalos que coma, porque le hago saber que todas nuestras locuras proceden de tener los estómagos vacíos y las cabezas llenas de aire.

A lo que replicó el loco ya montado en cólera:

—Mirad lo que decís, licenciado, no os engañe el diablo. Sosegad el pié y estaos quedito en vuestra casa, y ahorrareis la vuelta.

—Yo sé que estoy bueno, replicó el licenciado, y no habrá para qué tornar a andar estaciones.

—¿Vos bueno?—dijo el loco—Agora bien, ello dirá, andad con Dios; pero yo os voto a Júpiter, cuya majestad yo represento en la tierra, que por solo este pecado que hoy comete Sevilla en sacaros de esta casa y enteneros por cuerdo, he de castigar a este ignorante pueblo con no llover sobre él ni en todos sus contornos por tres años enteros, que se han de contar desde el día y punto en que ha sido hecha esta amenaza en adelante.

A las palabras del loco estuvieron los circunstantes atentos; pero nuestro licenciado, volviéndose al capellán y asiéndole de las maos, le dijo:

—No tenga vuesa merced pena, señor mío, ni haga caso de lo que este loco ha dicho; que si él es Júpiter y no quisiera llover, yo, que soy Neptuno, el padre y el dios de las aguas, lloveré todas las veces que se me antojare y fuere menester.

A lo que respondió el capellán:

—Con todo eso, señor Neptuno, no será bien enojar al señor Júpiter; vuesa merced se quede en su casa; que otro día, cuando haya más comodidad y más espacio, volveremos por vuesa merced.

Rióse el retor y los presentes, por cuya risa se medio corrió el capellán; desnudaron al licenciado, quedose en casa acabóse el cuento».

Nota. Es posible que mis atentos lectores no lleguen a imitar la risa del «retor y de los presentes», pero no podrán negar que el cuento carece de miga y que tiene muchísima gracia.

Por la copia y lo demás,

M. ALVAREZ MARRON.

LA CARRETERA A K. WEST REPORTARIA BENEFICIOS PARA NUESTRA REPUBLICA

El Coronel Carlos Mendieta, Presidente de la República, recibió ayer el siguiente cable, impuesto en Miami por el señor Arthur Lewson, Presidente de la Cámara de Comercio Cubana de dicha ciudad:

«Hoy llegará a Washingtton nuestro Delegado, Charles Pierce, abogando por la carretera a Key West, decidiéndose su suerte por últitma vez. La falta de esa carretera es la causa de que unos mil automóviles no sean transportados a Cuba y doscientos cincuenta mil a Miami, durante la tetmporada. Su representante del Turismo en este, señor Luis Ardois, ha cooperado eficazmente, conociendo los problemas, También Mr. Sumner Welles informa que Obras Públicas considera el proyecto como posible. Existe cierta oposición de intereses, necesitándose permanencia aquí del Comisionado Sr. Ardois, por lo que le rogamos cablegrafíe cuando dicho señor ha de reanudar su inmejorable concurso con nuestro programa pro-turismo panamericano. Directores Fred Vanderpool, Presidente de la Vanderpool Company; Arthur Willis, Presidente de los Veteranos Hispano-Americanos; y Edward Kummel, representante de la New York Life Insurance Company».

Al chocar un ómnibus contra un árbol en la Carretera Central resultaron dos personas muertas

Un anciano muerto no ha sido identificado. Los pasajeros han acusado al chofer como responsable del accidente. Poco después chocó una diligencia contra un camión, causando varios heridos

MARIANAO, junio 2.—DIARIO.—Habana.—A las once de la mañana, hoy el ómnibus número 954, de la empresa «El Progreso», que hace el recorrido entre Marianao y la Playa de Jaimanitas, chocó contra un árbol en la Carretera Central, frente a la quinta «Villa Hermosa», destrozándose el techo del vehículo y uno de los costados. Lo conducía el chauffeur Manuel Santizo, vecino de Carlos Marrero 35, en el Wajay.

A consecuencia del choque resultó muerto el niño de 12 años de edad, Silvio Martínez, vecino de San José y Paz, en La Lisa.

Otro pasajero resultó muerto también, era éste un anciano como de 60 años de edad, que no ha sido identificado. En unos papeles que se hallaron en sus bolsillos, figuraba un recibo de alquiler a nombre de Guillermo Curbelo, de la calle Mercedes número 65, en la Habana.

Las lesiones

El menor presentaba fracturada la base del cráneo y contusiones diseminadas por el cuerpo. El anciano, la fractura completa de ambas piernas, varias contusiones diseminadas por el cuerpo y fractura de los huesos cuadrados de la nariz. Recogido aún con vida, llegó cadáver a la Casa de Socorro.

Los heridos

En el citado Centro de Socorro fueron asistidos por los doctores San Pedro y Facenda, acompañados de los practicantes de turno: Manuel Brito Santizo, de 26 años de edad, vecino del Wajay, que presentaba dos heridas incisas, en el pabellón de la oreja izquierda, leve; Rafael Arango, de la Habana, leve; Ramón Casteltor Linares, grave contusión en la región costal derecha, (éste es soldado, del batallón número 1, destacado en Columbia); José Luis Veitia Machado, de Marianao, calle Real 70, dos heridas incisas, una en la región occípito frontal y otra en la mano izquierda, leve; Vicente Marín, vecino de la Playa de Jaimanitas, de carácter leve.

Los cadáveres

El del niño fué entregado a su padre Víctor Martínez, mecánico del Hotel Biltmore, con la obligación de presentarlo hoy en el Necrocomio, para practicarle la autopsia. El cadáver del anciano fué remitido al Depósito Municipal.

El Juzgado

Inició las diligencias, el Sargento de la Policía Municipal, Díaz Joglar, haciendo entrega de éstas al Juzgado, cuando se personó allí el Juez doctor Leonardo Anaya Murillo, con el Secretario doctor León y el oficial Pedro Santos.

Acusan al chauffeur

Rafael Arango, pasajero del ómnibus, acusa al chauffeur Santizo de ir discutiendo sobre el pago del pasaje con uno de los pasajeros, mirando para atrás, estimando que chocó por esa imprudencia. Otros testigos hicieron idénticas manifestaciones. El chauffeur, por su parte, niega la acusación y alega que el incidente se debió a estar el piso mojado y haber patinado el ómnibus, por lo que estima el hecho casual. El Juez dispuso su remisión al Vivac, por el término que marca la Ley.

Suspendida la línea

El Alcalde Municipal ordenó le fuera retirado el permiso a la empresa, por infringir la disposición de la Alcaldía, al sacar a la calle el vehículo sin su conductor. El doctor Fernández Casuso, abogado de la empresa, manifestó que esa disposición, de existir, no le había sido comunicada al propietario de la mencionada empresa.

Otro choque

Momentos después del accidente, se registró otro choque en la Loma de La Lisa, entre la diligencia número 42011, del Hotel Biltmore, en la que se dirigía a la Casa de Socorro Arturo Martínez Pérez, tío del menor Silvio, que iba a informarse de lo ocurrido a su sobrino. La citada diligencia chocó con el camión de reparto número 50870, que guiaba Francisco Rodríguez Viera, residente en Arroyo Apolo, que se dirigía a Arroyo Arenas. Recibieron lesiones leves, Ramón Alvarez Haro, chauffeur de la diligencia; el señor Arturo Martínez y el chauffeur del camión, F. Rodríguez. También resultó lesionado Teodoro Canales Cabrera, ayudante del chauffeur del camión. Declararon que el choque había sido casual, por lo que quedaron en libertad.—**Martínez**, Corresponsal.

VARIAS NOTAS CATOLICAS

LA FESTIVIDAD DE CORPUS CRISTI SE CELEBRARA HOY EN SAN JUAN DE LETRAN

La Venerable Comunidad de Padres Dominicos de la Habana, celebrará la festividad del Santísimo Corpus Cristi, el domingo 3 de junio actual en su Iglesia de San Juan de letrán, sita en 19 y J. (Vedado) con arreglo al siguiente programa: A las 1 y media a. m. Misa de Comunión general. A las 8 y media a. m. Misa cantada. A las 4 y media de la tarde, exposición de S. D. Majestad, Santo Rosario, piadoso ejercicio, cánticos, sermón, grandiosa procesión del Santísimo por los claustros y naves del tempo con las vistas litúrgicas de altares, bendición, reserva. Himno Eucarístico.

El Prior de los Dominicos, R. P. Angel Marina, en su propio nombre y en el de la Venerable Comunidad de Padres Dominicos, invita a la Venerable Orden Tercera de Santo Domingo, al Rosario Perpetuo de la Habana, a los Colegios y Asociaciones de la Parroquia del Vedado y fieles en general, a tributar el homenaje de su amor al Santísimo Sacramento del Altar.

NOVENA AL CORAZON DE JESUS EN LA IGLESIA PARROQUIAL DEL VEDADO

Programa:

Todos los días por la tarde a las 5. Exposición de S. D. Majestad, Rosario, ejercicio de novena, sermón, y reserva.

Durante la novena predicarán el M. R. P. Angel Marina, Prior de S. Juan de Letrón, el 1o. de Junio.

Los días 2 y 3 de Junio el R. P. Basilio Jiménez.

Los días 4 y 5 de Junio el R. P. Fabián Encina.

Los días 6 y 7 R. P. Pablo del Olmo, Párroco del Vedado.

Día 8 Fiesta Principal

A las 8, misa de comunión.

A las 9 misa solemne con orquesta y panegírico por el P. Pablo del Olmo.

A las 5 ejercicio como de costumbre y procesión con la imagen del Sagrado Corazón por las naves del templo.

SOLEMNE NOVENARIO A SAN ANTONIO DE PADUA EN LA IGLESIA DE SAN FRANCISCO

En la Iglesia de San Francisco de la Habana, dará comienzo el lunes 4 del actual, el solemne novenario anual de San Antonio de Padua, con el siguiente programa:

A las 7 y 30 a. m. Misa cantada, comunión general, piadoso ejercicio y veneración de la Reliquia.

Los días 8, 9 y 10 la misa cantada será a las 9 a. m.

A las 5 p. m. Exposición, Rosario, sermón, reserva y veneración de la Reliquia.

Los sermones del Novenario, serán pronunciados por los Padres Justo Anasagasti, Serafín Ajuria e Ignacio Blain, O. F. M. y Monseñor Santiago G. Amigo.

Se avisa a los fieles que en esta iglesia dan comienzo los «Quince Jueves» en honor de Jesús Sacramentado, el día 7 del actual.

UNA LIMOSNA PARA LAS FIESTAS A NTRA. SEÑORA DEL SAGRADO CORAZON

«No tengo vocación para mendigo. Los lectores que recuerden el tiempo en que fuí Director de la Asociación de Nuestra Señora y Rector de Guanabacoa, saben que evité cuestaciones y colectas y todas las molestias que se suelen inferir con demasiada frecuencia a los portamonedas de los demás. Sabiendo cuán generosos son los cubanos, y especialmente las cubanas, cuando se trata del honor de Dios y de los santos, dejaba que la devoción de cada uno ofrendara su óbolo a la gloriosa ABOGADA DE LAS CAUSAS DIFICILES Y DESESPERADAS. Hoy, venciendo la repugnancia que siento a pedir, en obsequio a Ntra. Señora del Sagrado Corazón, por la cual todas las molestias son pequeñas y todas las humillaciones agradables, os pido una limosna para las Fiestas Tradicionales que celebra esta Archicofradía, aún no revistiendo el esplendor de otros tiempos, sean dignas de vuestra fe y de Aquella a quien honramos.

La misma Virgen dice en las Sagradas Escrituras que los que la honran, obtendrán la vida eterna. Por mi parte, os doy desde estas páginas las gracias por las limosnas que mandaréis. Los hombres no podemos corresponder a nuestros bienhechores, porque querer no es poder, aunque una filosofía orgullosa enseñe lo contrario. María es rica, es misericordiosa y nos quiere. ¿Cómo podría dejar sin recompensa un sacrificio hecho para su mayor gloria en estos tiempos de general estrechez y de crisis angustiosa? Una limosna dada hoy, por pequeña que haxeza, es un capital invertido en acciones, que yo espero que, a no tardar, redituarán en mil por uno.»

F. FABREGA, B.

Ex-Director de la Archicofradía de Ntra. Señora del Ldo. Corazón.

Dos procesados por hurto a la C. Telephone

Denuncia por robo de un auto. Al cajero de una Compañía le robaron ropas y herramientos

El doctor Justiniani, Juez de Instrucción de la Sección Quinta, dictó ayer tarde auto de procesamiento contra Juan Castellanos Marrero y Jaime Garriga Fernández, acusados por la policía del hurto de alambres, propiedad de la compañía de Teléfonos. Les señaló fianza de mil pesos a cada uno de ellos, para que puedan gozar de libertad provisional.

HURTO DE UN AUTO

Vicente Pedro García, vecino de Ayesterán número 4, denunció a la policía, que le habían hurtado el auto de su propiedad número 1647, que había dejado situado en San Lázaro entre M y N, estimando su valor en cien pesos.

ROBO A UN CAJERO

El señor Julián Mora Roldán, cajero de la Havana Coal, vecino de Vista Alegre 16, en la Víbora, denunció a la policía, que en horas de la madrugada anterior acudió al patio de su domicilio por haber sentido un ruido que partía del mismo, sorprendiendo a un individuo que se daba a la fuga, notando la falta de unas ropas valoradas en dos pesos y varias herrmientas.

en todo el mundo

Laboratorios Saiz de Carlos
Sucursal en la Habana: Ave. del Brasil 29

ha sido ensayado el ELIXIR SAIZ DE CARLOS por millones de enfermos del estómago e intestinos, y ha sido siempre tan inmenso el éxito obtenido por médicos y enfermos, por sus efectos rápidos y seguros, que está reconocido en el mundo entero como un medicamento de fama por su bondad y superioridad a todo lo conocido para las afecciones del aparato digestivo. El

ELIXIR ESTOMACAL

SAIZ DE CARLOS

ayuda a las digestiones, abre el apetito y tonifica. Suprime el dolor de estómago, acidez, vómitos, dispepsia, diarreas en niños y adultos, dilatación y úlceras del estómago y todas las molestias del

estómago e intestinos

Detenidos tres salteadores en delito flagrante

Uno de ellos resultó herido de un balazo en el vientre, al agredir a las autridades

Tres individuos de raza negra, entre los que figuraba Andres González, natural de la Habana, de 44 años de edad y vecino de Lagunas número 32, intentaron en las últimas horas de la madrugada anterior, asaltar la finca «La Tahona», situada en el Kilómetro 4 y medio de la Calzada de Vento, propiedad del señor José Seguras Domínguez.

Cuando los ladrones se encontraban a la puerta de la finca, fueron sorprendidos por el vigilante 1385, Ricardo Milian García, de la Habana, de 28 años de edad y vecino de Tamarindo 48, que de posta se encontraba por aquellos alrededores. Dándose cuenta el agente que se trataba de unos delincuentes, con motivo de llevar uno de ellos un saco en sus manos, y dentro del mismo un puerco, se bajó del caballo y una vez en tierra, fué atacado y despojado del revólver, con el cual le golpearon hasta ocasionarle diversas lesiones y heridas diseminadas por la cabeza y cuerpo. Repuesto de la fiera acometida, el vigilante logró recuperar el arma, con la cual disparó, logrando herir en el estómago a González, quien a pesar de ello se dió a la fuga con sus acompañantes.

El vigilante regresó hasta el tercer centro de socorro, donde fué asistido de primera intención, de donde se dirigió a la Oncena Estación, dando cuenta de lo ocurrido.

Una hora más tarde de estos hechos, el vigilante 1350, Armando Saavedra encontró a González en la Calzada de Arroyo Naranjo y al hacérsele sospechoso le dió el alto, y como al acercarse a él notara que estaba herido, lo condujo al centro de socorro de Los Pinos, de donde fué trasladado con urgencia al Hospital Municipal para ser sometido a una delicada operación quirúrgica. Durante el trayecto, González informó al vigilante que había sido herido en una reyerta que sostuvo con varios individuos en Marianao, lo que quedó completamente desvirtuado por el vigilante Milian, quien lo reconoció como el mismo que lo había atacado cuando lo sorprendió en el lugar de referencia.

Realizando un minucioso registro por los alrededores donde tuvo lugar el hecho, la policía ocupó entre otras cosas, la gorra del vigilante, su revólver de reglamento con las cinco cápsulas disparadas, un hacha y un saco.

Pedro Rodríguez Rodríguez y Manuel Cruz Larrazabal, propietarios de la finca «La Rosa», cercana a la de Segurs, también reconocieron en el herido, al mismo individuo que habían visto en unión de otros dos más merodeando por aquellos lugares.

El estado de González es cada vez más grave, teniendose pocas esperanzas que pueda sobrevivir a la herida que recibió, cuyo proyectil le perforó órganos importantes.

Con todo lo actuado por la Policía de la Oncena Estación, se dió cuenta de lo ocurrido al Juez de Instrucción de la Sección Quinta, doctor Justiniani, quien le tomó declaración a cuantas personas intervinieron en el suceso, para aclaración del mismo, no así al herido, que por su estado no pudo hacer manifestación alguna.

En el Hospital Municipal donde se encuentra González, ha quedado bajo la vigilancia constante de la Policía, por aparecer acusado de un delito de atentado a agente de la autoridad.

SUSCRIBASE Y ANUNCIESE EN EL «DIARIO DE LA MARINA»

LOS VETERANOS PIDEN SE INCLUYAN SUS PENSIONES REGULADAS EN PRESUPUESTO

La Asociación de Veteranos Pensionados en el día treinta y uno de mayo, se dirigió al Sr. Secretario de Hacienda por conducto del Jefe de la Sección de Pensiones y Jubilaciones, solicitando sean incluidas en los próximos presupuestos de la Nación, la Escala de pensiones reguladas y que fué aprobada por la Ley de 11 de abril de 1922, y publicada en la «Gaceta Oficial» de la República del día 12 del mismo mes como mínimun de las aspiraciones de los Veteranos y sus herederos; asimismo se dirigen y en la misma fecha al primer Magistrado de la Nación, que como su compañero de armas, no les niegue su valioso apoyo en tan justa solicitud, ya que con la ridícula pensión de que disfrutan están pasando hambre y miserias y sin consuelo.

Justo Castillo,
Presidente.

EL BANCO ASTURIANO PROTESTA DEL ATENTADO AL DR. JOSE I. RIVERO

El Secretario del Consejo de Administración del Banco Asturiano de Ahorros, Sr. Luis R. Lamult, nos participa que por unanimidad, acordó en la sesión celebrada, hacer público su sentimiento de protesta, por el atentado de que fué objeto recientemente el Dr. Rivero, haciendo fervientes votos por su pronto y total restablecimiento.

Agradecemos al Consejo del Banco Asturiano de Ahorros, su adhesión a las múltiples demostraciones de simpatía recibidas por nuestro Director, con motivo del lamentable suceso.

OFICIAL

Secretaría de Comunicaciones. Dirección de Transporte. Negociado de Transporte de Correspondencia. Habana, Mayo 19 de 1934. Hasta las dos de la tarde del día 20 de Junio de 1934, se recibirán en el Negociado de Transporte de Correspondencia, pliegos cerrados y lacrados para la contratación de los servicios, durante el año fiscal de 1934 a 1935, de la conducción de la correspondencia por las distintas rutas postales, y entonces las proposiciones se abrirán y leerán públicamente. Se darán pormenores a quien los solicite. **Luis D. Varona.** Jefe de Despacho.

6031—3 Id. 2.

OFICIAL

SUB-COMISION No. 4
Segunda Convocatoria

Hasta las horas que a continuación se expresan del día 14 de Junio de 1934, se recibirán en las Oficinas del Sanatorio «La Esperanza» proposiciones en pliegos cerrados, a cuyas horas se abrirán y leerán públicamente.—Hasta las 9 a. m. PESCADO y hasta las 10 a. m. COMBUSTIBLE.

Esta Sub-Comisión facilitará pliegos y demás pormenores a todos los que lo soliciten de 9 a 11 a. m. en sus Oficinas del Sanatorio «La Esperanza».

Habana, 29 de Mayo de 1934.

José Antonio ALCALA
Secretario de la Sub-Comisión
Local No. 4

6032—4 Id. 1o.

Reclamaciones sobre pago de giros postales

El señor Pelayo Cuervo pide puestos en Comunicaciones para algunos correligionarios

Fué visita ayer de la Secretaría de Comunicaciones Mr. Cole, delegado del Correo de los Estados Unidos de la División de Atlanta-Georgia, conferenciando largamente con el Director de Correos, señor Domingo Morales.

La visita está relacionada con la falsificación de giros postales descubierta hace pocos meses y de la cual fué víctima el correo americano y el de esta capital, desfalcando al primero en unos siete mil pesos y al cubano en dos mil. Los falsificadores lograron cobrar esos giros en los Estados Unidos, dos de los falsificadores fueron detenidos y puesto en libertad bajo fianza, nombrados Ramírez y Miranda y otro se encuentra prófugo.

La reclamación la discutirán ambos funcionarios postales, pues no existe una clara responsabilidad al pago, de acuerdo con los convenios internacionales.

EL DOCTOR PELAYO CUERVO

El Subsecretario de Gobernación visitó ayer la Secretaría de Comunicaciones para interesarse con el doctor Landa sobre el próximo movimiento de personal y para el cual tendrán que dar ocupación a un buen número de elementos nacionalistas por los cuales está interesado el doctor Cuervo.

CIERRE DE LOS BONOS EN LA BOLSA DE NUEVA YORK

NUEVA YORK, junio 2.—El mercado cerró más bajo. Los especulativos y los de precios medianos, continuaron la marcha de los anteriores.

La lista de los federales mostró tendencia a la debilidad.

Los convertibles de New York Central de 6 por 100, de 1944, cerraron de 116⅜ a 116¾.

Los de AWW del 5 por 100 1944 cerraron a 104½.

OFICIAL

República de Cuba
Secretaría de Obras Públicas
Negociado del Servicio de Faros y Auxilios a la Navegación

AVISO

Habiéndose pospuesto para el día 8 a las 10 (a. m.) del próximo mes de Junio la subasta anunciada para el día primero de dicho mes de las obras de reparación de dos luces de enfilación, anterior y posterior del puerto de Bahía Honda; se hace público por este medio para aquellos a quienes les pueda interesar.

En el Negociado de Faros, Edificio de la Secretaría, Sol y Aguiar, se facilitarán cuantos pormenores se relacionen con las expresadas subastas.

Carlos LOPEZ CESPEDES
Ingeniero Jefe del Ngdo. de Servicios de Faros y Auxilios a la Navegación.

1o.—2 y 3.

"Omnibus de Camagüey"

LUJOSOS COCHES PULLMAN «MACK»
(LOS MEJORES DE CUBA)

HABANA — CAMAGUEY — SANTIAGO DE CUBA

Salidas diarias de la Habana, frente al HOTEL «SARATOGA», ... PRADO Y DRAGONES .....

A las 5.00 a. m. ..... Directo a SANTIAGO DE CUBA.
A las 7.30 a. m. ..... Hasta CAMAGUEY.
A las 12.30 p. m. .....
A las 4.30 p. m. ..... Hasta SANTIAGO en combinación con «LA CUBANA».
A las 8.00 p. m. .....

Salida de SANTIAGO, directo a la HABANA A las 5.00 a. m.

De CAMAGUEY para la HABANA, desde la nueva Estación «OMNIBUS DE CAMAGUEY»

A las 5 a. m., 9 a. m., 1 p. m., 5-30 p. m. y 8 p. m.

Viaje siempre en nuestros Omnibus son los más cómodos, los más lujosos, los más confortables, los mejores de Cuba.

Para informes y reservación de asientos en la Habana, llame por el Teléfono M-1715.

"BACARDI"
CERVEZA "HATUEY"
"MALTA HATUEY".

M.E.C.D. 2016

¡No hablemos más de nervios!

Gracias a las tabletas de Bromural «Knoll», quienes sufren de los «nervios», inmediatamente experimentarán sosiego y bienestar. Las

tabletas de Bromural «Knoll»

son el medicamento que procurará a Ud. el sueño anhelado, y con ello la salud, la alegría de vivir y el éxito en sus negocios. El preparado es completamente inofensivo.

De venta en las buenas farmacias en tubos de 10 ó 20 tabletas.

Knoll A.-G., Lúdwigshafen del Rhin (Alemania).

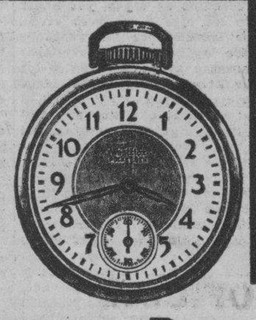

Para tener la hora *exacta* no hay como tener un

POCKET BEN

¿Por qué sufrir las contrariedades de tener un reloj que *nunca* anda bien? El Pocket Ben marca fielmente el pasaje de los minutos, día tras día.

El Pocket Ben es además sumamente práctico. En el escritorio, en el taller o en una reunión social, por todas partes este reloj se destaca tanto por su exactitud como por su fina apariencia. En verdad el Pocket Ben es primoroso, de forma distintiva y moderna. Es un producto Westclox... Acabado por los Fabricantes del afamado Reloj Despertador Big Ben. En todas los buenos almacenes.

Western Clock Company
LaSalle, Ill., E.U.A.

250

Hotel Nacional de Cuba

Frente al Parque del Maine

Abierto todo el Año

Esperamos su visita

Precios de Verano en Vigor

Coma al aire libre en la Terraza

Cubierto o a la carta

Piscina de Natación de Agua Salada

Establecimientos del Hotel Nacional:

Objetos para Regalos - Perfumes - Souvenirs - Tabacos a precios de fábrica - Periódicos, Postales, Revistas y Libros - Vinos y Licores finos a precios de almacén - Barbería - Salón de Belleza - Oficina de Viajeros - Hilo Bursátil Directo de Lamborn, Hutchings & Company - Oficinas cablegráficas de Western Union y Cuban All America Cable.

Asociado a los Hoteles Plaza y Savoy-Plaza de New York

Hotel Nacional de Cuba

Will P. Taylor, Administrador

SE FUGO UN ENFERMO DEL HOSPITAL «LAS ANIMAS»

Anoche fué circulado por la Policía, un individuo nombrado Hipólito Ibáñez Llánez, con motivo de haberse fugado del Hospital «Las Animas», donde se encontraba recluído por padecer de una enfermedad contagiosa, conocida por varicelas.

Crónica Habanera

(Continuación de la Pág. SIETE)

DE DIAS

Clotilde Bernardez y Díaz Payro, bella y muy graciosa señorita de la sociedad habanera, está de días en la fecha de hoy. Recibirá felicitaciones innumerables con tal motivo.

VEDADO TENNIS CLUB

Como anunciamos en días pasados, el Vedado Tennis Club conmemorará dignamente el segundo aniversario de la fundación del Club, con una magnífica fiesta, el próximo sábado día nueve.

Consistirá en una comida seguida de baile, durante toda la noche, a los acordes de magníficos conjuntos musicales.

Dará comienzo a las nueve y medio de la noche y habrán numerosos alicientes, además del baile.

El precio del cubierto ha sido fijado en un peso y las reservaciones deberán hacerse antes del jueves, a las ocho de la noche.

A esta fiesta brillantísima, que resultará un gran acontecimiento, podrán los socios llevar invitados mediante la previa solicitud de la correspondiente invitación.

LA TEMPORADA DE LA ZUFFOLI

Con éxito magnífico viene desenvolviéndose en el «Principal», el simpático teatro de la calle de Animas, la temporada de alta comedia que viene ofreciendo Eugenia Zúffoli.

«Maya», la gran obra estrenada el viernes, subirá hoy a la escena en las funciones de tres y media de la tarde y nueve y media de la noche.

Y en la tanda elegante de las cinco y media, representación de la magnífica obra «El último Lord».

SOCIEDAD INFANTIL DE BELLAS ARTES

Hoy domingo, a las nueve y media de la mañana, ofrecerá la sociedad Infantil de Bellas Artes, en el Teatro «Riviera», su sesión mensual.

Las directoras de la conocida institución de los niños, han preparado un magnífico programa a base de cintas cómicas e instructivas y números de variedades.

Se exhibirán entre las películas, la tomada en la tarde que se celebró en la Casa Club, el baile infantil.

Habrá números de musicales, un baile excéntrico, recitación de un monólogo y una comedia.

(Continúa en la pág. ONCE)

León

BEAUTY PARLOR
PELUQUERIA
NO PAGUE LUJO. PAGUE SERVICIO
ARTE Y DISTINCION

AGUILA No. 121. Entre San Rafael y San José — TELEFONO M-5248. Habana

Es ya tradicional en las fiestas obsequiar a los invitados con los exquisitos dulces de la

CASA SUAREZ

HELADOS, DULCES FINOS, KAKES Y BOCADITOS
SAN LAZARO NUMEROS 14 Y 16. — TELEFONO: M 7047

DEFUNCIONES

HABANA, HASTA LAS 4 P. M.

Ramón López, blanco, 20 años, H. Universitario, meningitis.

Petrona Sánchez y Ruiz, negra, 80 años, Las Yaguas, embolia cerebral.

Manuel Acosta, blanco, 85 años, Colón 44, asistolia.

Encarnación Borges, blanca, 85 años, Monte 421, nefritis crónica.

Hermenegildo Gómez, blanco, 50 años, Q. Dependientes, gangrena de las extremidades.

Cristina Larrinaga, negra, 29 años, San Miguel 187, tuberculosis pulmonar.

Rosario Torres, blanca, 32 años, H. Universitario, septicemia puerperal.

Luis Cruz, blanco, 77 años, H. Universitario, enteritis aguda.

Francisca Cárdenas, negra, 70 años, H. Universitario, úlcera de la pierna.

Juna Pérez Izquierdo, blanca, 41 años, Oquendo 25, nefritis albuminaria.

Lucía García, blanca, 44 años, H. Las Animas, fiebre tifoidea.

Jesús Fojo, blanco, 27 años, Q. Benéfica, tuberculosis pulmonar.

Elisa Boloña y Malina, blanca, 75 años, San Mariano 333, cáncer del intestino.

MONTE 180 TEL. A-3606

La Casa Grande

$1.50 SEMANAL

Dolores Arca y Alvarez, mestiza, 87 años, Josefina 33, senilidad.

Elvira García Giménez, mestiza, 47 años, Estévez 29, tumor cerebral.

María Teresa Hernández, blanca, 20 años, Casa Socorro, traumatismo por aplastamiento.

El Palacio de Cristal — MES DE JUNIO

NEPTUNO Y CAMPANARIO — TEL. A 0515

HABILITACIONES PARA MATRIMONIOS

1 VAJILLA SEMI-PORCELANA MUY ELEGANTE CON 60 PIEZAS
1 JUEGO DE COPAS FINO CON 30 PIEZAS
$25.00
1 JUEGO DE CUBIERTOS GARANTIA 50 AÑOS CON 24 PIEZAS
1 BATERIA DE COCINA CON 20 PIEZAS
1 LAMPARA PARA COMEDOR CON 3 LUCES
1 JARRO Y 6 VASOS DE CRISTAL EN COLORES
142 PIEZAS

COMPRE MAÑANA — MIGUEL LASTRA S. EN C. — MUCHAS GANGAS

ENVIOS A TODA LA ISLA — FLETE POR CUENTA DEL CLIENTE — SOLICITE CATALOGO COMPLETO GRATIS.

VIBORENAS

LOS SANTOS DE HOY

Santas Clotilde, reina, y Oliva, virgen, con los Santos Cecilio, Lisardo, Isaac, Ovidio, Luciano y Latentino, pródigo el calendario en sus repeticiones.

Es mi primer saludo dedicado a las Clotildes.

La señora Clotilde Conill viuda de Morales.

Señoritas Clotilde Cabrera y Montes, Clotilde Comelias Cuervo, Clotilde Vidal, Clotilde Zamora, Clotilde López Pérez, Clotilde Muñoz.

Los estimados amigos señores Isaac Pérez, Luciano Nájera, Luciano Ruiz, Luciano Rodríguez, Luciano Ayala y Luciano Gómez.

Cecilio Martínez Dalmau, Cecilio Acosta, Cecilio Salas Rubio.

Y termino mis felicitaciones con mi mayor afecto, al distinguido amigo el ingeniero Ovidio Giberga y Galí, a cuyas órdenes permanecí en la primera intervención, habiendo sido don Ovidio el primer ingeniero jefe de aguas y cloacas, y fué más que un jefe, un excelente amigo, cuya amistad he sabido cultivar a través de tantos años, teniendo para él y su distinguida esposa la señora Carolina Silva las demostraciones de afecto y más alto aprecio, que tanto se merecen.

Para todos, con mi saludo, mis deseos les hago constar de que siempre disfruten de saludable y larga vida.

NINA DEL JUNCO

La bella figulina, viboreña que muchos admiradores cuenta, ofreció un recibo a sus más íntimas amistades en la residencia de la estimada dama Ana Montejo de Avizuri, por celebrar sus días el miércoles, viéndose muy felicitada y recibiendo muchas demostraciones de afecto, que tanto Nina se merece, por ser excelente amiga y contar con el aprecio de todos los que frecuentamos su dulce trato.

Entre las señoras que disfrutaron de tan agradable recibo mencionaré a Emilita Téllez de Lara, Celia G. de Avisturi, señora viuda de Rojas, señora de Morell, señora de Carrión, señora viuda de Güigun.

Y con Nina formando el más atractivo grupo:

Las señoritas Morell, Ana, Bertha y Teresita.

Juana Agüero, Guillermina Gutiérrez, Ana Luisa Pérez Rojas, Nina Caballero, Amparito Carrión, Olguita García, Esther Pérez Rojas, Estrella Rojas, y la trigueñita Lucía Delgado. Todas fueron obsequiadas con un rico buffet y se repitieron los brindis por la mayor felicidad de Nina, a la que reitero mi felicitación muy expresiva.

LUIS NACER Y RIOS

El estimado joven, una vez más, ha dado buena prueba de su inteligencia al aprobar varias asignaturas del segundo año de Cirugía Dental, con nota aprovechable, sobre todo en la Mecánica Dental, en la que ya demuestra Luis ser un experto.

Muy pronto obtendrá su título de Doctor, y yo deseo lo sea cuanto antes para contar con sus valiosos servicios profesionales.

NUESTRO ACUARIUM

Es decir, el del querido amigo Alfredo Salvat, puede ser visitado hoy en su residencia de Dolores y Porvenir.

Allí el atento Alfredo explicará a las familias que lo favorezcan con sus visitas, muchos pormenores de la difícil ciencia de la Piscicultura, desinteresadamente, y les enseñará sus rarísimos y valiosos ejemplares por él obtenidos.

NOTA DE DUELO

Con sincera pena me enteré del lamentable fallecimiento del estimado amigo el doctor Juan Pedro Tomás y Byrne, que con su amante esposa Hortensia Barrena y Alvarez de la Campa, por mucho tiempo residieron entre nosotros, estando yo ligado a Hortensia y sus familiares por una amistad que data desde su niñez.

Mayor pena me causó la muerte de Juan Pedro al ignorar padeciera dolencia alguna.

Para Hortensia inconsolable con la eterna ausencia de su amado compañero y para las hermanas de Juan Pedro, Luz María y Juana Rosa, es dedicada mi más expresiva condolencia, por la irreparable pérdida que experimentan.

CAMILO GARCIA SIERRA JR.

El querido amigo «Camilito», siempre tan atento y servicial, hermano de la bellísima figulina Josefina, soberana por su nombre y arrogante belleza, ha trasladado su residencia junto con sus demás familiares, para la Avenida de Concepción número 1, altos, en la que se ofrece a sus muchas relaciones sociales.

Mucho le agradezco su cariñoso ofrecimiento y les deseo en su nuevo hogar las mayores prosperidades.

COMPAÑERO DE DUELO

Lo está Radamés Martí, el que pasa por el tremendo dolor que le origina el fallecimiento de la autora de sus días, señora Herminia Gómez viuda de Martí, que víctima de incurable dolencia entregó su alma al Creador con resignación cristiana, cubriendo de intenso duelo su hogar su eterna despedida de él.

Ante la pena del buen amigo y compañero, son inútiles las frases de consuelo, que sólo el tiempo ha de mitigar. Yo pido al Hacedor el descanso de su inolvidable señora madre, que será para él siempre inolvidable.

CLUB ATLETICO DE CUBA

Acércase ya la fecha, el día 9, para la celebración de la gran verbena atlética que contará con muchos atractivos.

Un baile en sus elegantes salones.

Otro (obligado a son y Carioca), en la amplia cancha.

Juegos de salón en los diversos departamentos.

Muchos kioscos instalados en los terrenos.

El crillo presidido por la estimada dama Hernández Roger, en el que se servirá pollo con arroz, tamales con pica y sin, lechón «tostao», café carretero y Chofer y otras golosinas del patio.

El kiosco de los refrescos lo presidirá la señora de Bernardino Rodríguez, y en él no faltarán los ricos bocaditos.

El kiosco de la alegría que dirigirá Agustín Nieto, con «aperitivos» que han de originarla a las personas serias.

Hoy nada más digo de la gran verbena atlética, como no sea que el billete es a peso y no pesará darlo, porque aun he de decir muchas cosas más de esta verbena, en la que Fernandito Carvajal y Miguel Angel Díaz se proponen ser dos verdaderos ases.

ALEGRIA DE PRIMAVERA

Un nuevo éxito ha sido el baile celebrado anoche en el Vibora Union Club así denominado, pues la concurrencia femenina fué desbordante.

Por lo extensa que sería la relación de nombres, que ocuparía un espacio hoy muy discutido... me veo impedido de darla a conocer.

URBANO DEL CASTILLO

Canas

Suprima las canas en pocos días con la Loción LA CONDESA.

Higiénica, inofensiva, no mancha la piel ni las telas, devolviendo al cabello su color natural exacto.

Use en la misma forma que una loción de tocador, al peinarse la Loción Higiénica

"La Condesa"

EJEMPLAR — **Ellas** — LA REVISTA FEMENINA POR EXCELENCIA

El mejor consultorio para la mujer MODAS — CUENTOS — LABORES — BELLEZA — SOCIALES — CULTURA FISICA — CONSEJOS — INGLES Y TODO LO QUE INTERESE A LA MUJER Y EL HOGAR.

Suscripción anual 50 centavos

Llene este cupón y remítalo hoy con 50 cts. en sellos a

Revista ELLAS

Neptuno 48 altos HABANA

NOMBRE . . . . . .D
CALLE Y NUMERO . . . . . .
. . . . . .
ENTRE . . . . . .
POBLACION . . . . . .
Prov. . . . . .

DE VENTA EN, La Elegante de Neptuno — El Encanto — Casa Isabel — Casa del Perro — Casa Wilson — Cervantes — Roma — Moderna Poesía — Peletería El Mundo — y todos los pricipales puestos.

AVISO

Faja Esbelta Llorens

MODELO PATENTADO

Su faja ideal TRASLADADA Obispo 89 Camisería «La Dichosa», Entre Aguacate y Compostela

Pensión Completa en el Gran Hotel desde $3.00 diarios

Comprende este precio, además, desayuno, almuerzo y comida en su Restaurant de primera clase, baños y uso de las aguas y de todos los atractivos DEL BALNEARIO

Si no puede descansar en estas bellas montañas, a 800 piés sobre el nivel del mar, pida las aguas de los Manantiales. Botellón de 20 litros a $0.90 Doce litros, $1.25. 24 medias botellas, $1.50. 24 cuartos, $1.26

UNICO DEPOSITO: TACON NUMERO CUATRO, TELEFONO A-7627

GRAN HOTEL del BALNEARIO y PLANTA de ENVASE de las AGUAS

SAN MIGUEL DE LOS BAÑOS

EL PARAISO DE CUBA

Aguas alcalinas bicarbonatadas recomendadas por los Médicos más eminentes, para la curación de enfermedades de las vías digestivas y urinarias; diabetes y todos los trastornos de la nutrición.

PIDALA EN TODAS PARTES

Infórmese por algún amigo que haya visitado el Balneario o utilizado las aguas para combatir sus enfermedades y en ello hallará la mejor recomendación. Pídanos, si desea, testimonios de la eficacia de las aguas

Cúrese el cuerpo y déle paz y belleza a su espíritu en San Miguel de los Baños. A dos horas en máquina desde la Habana. Pasaje económico y directo por $0.60 en ómnibus seguro y confortable que sale del café de Marte y Belona todas las tardes a la una y media

M.E.C.D. 2016

MONTENEGRO NO HA SIDO RESTAURADO COMO PUEBLO LIBRE DESPUES DEL ARMISTICIO

PARA "PACIFICAR" A MONTENEGRO LOS SERVIOS HAN HECHO ATROCIDADES QUE SOBREPASAN EN CRUELDAD TODOS LOS HORRORES QUE DESCRIBE LA HISTORIA

Se tortura cruelmente a las mujeres para que delaten a sus maridos insurreccionados; se da fuego a las casas de los rebeldes; se arro jan a los niños desde las ventanas sobre las bayonetas, etc., etc. A pesar de todo, la Sociedad de las Naciones se muestra silenciosa

por JUAN CIUBRANOVI CH.—Exclusivo para el DIARIO D E LA MARINA

«La última guerra ha mostrado la naturaleza satánica de la civilización que domina a la Europa de hoy. Todas las leyes de moral pública han sido rotas por los vencedores, en nombre de la virtud. Ninguna falsedad se ha considerado demasiado innoble para no utilizarla. Detrás de todos los crímenes, hay una razón groseramente material... Europa no es cristiana. Adora a «Mammon».

Si Europa, es decir, los Aliados, no hubiesen cometido otro crimen que el perpetrado con Montenegro, Mahatma Gandhi, el gran apóstol indio, tendría razón al juzgarlos con esas duras palabras.

Pero, ¿qué es, en suma, Montenegro? Un pequeño Estado sobre el litoral adriático de los Balkanes. No cuenta más que con unos 800.000 habitantes y su territorio comprende cerca de 17.000 kilómetros cuadrados,

En la Edad Media, Montenegro se llamaba Zéta. El nombre de Montenegro (Karadague) —la montaña negra—no le fué aplicado sino más tarde por los Turcos, debido a las numerosas derrotas que allí sufrieron. En la Edad Media la Herzegovina, las Bocas de Cattaro y el Norte de Albania con Escutari formaban parte de ese Estado. La invasión de los Balkanes por los Turcos, determinó la desaparición de todos los Estados Balkánicos, Serbia inclusive. Sólo Montenegro permaneció libre e independiente, en la parte montañosa de su territorio.

«El águila hace su nido en las montañas, porque la libertad no existe en los valles»—decía el gran poeta cróata, Majouranitch.

A despecho de su valor y de las victorias conseguidas sobre los turcos, los montenegrinos no pudieron conservar la integridad de su territorio. En la Edad Media, aquellos les arrebataron la Herzegovina y su capital Escutari; Venecia tomó las Bocas de Cattaro. Después de algún tiempo de dominación veneciana, esta provincia fué momentáneamente incorporada a Montenegro. Los montenegrinos la defendieron contra Napoleón, pero cuando se reunió el Congreso de Viena, en 1815, fué arrancada a Montenegro y cedida a Austria, que la adquirió así, sin desenvainar siquiera la espada.

Aunque reducido, Montenegro resistió a los turcos durante cinco siglos y media; defendió su independencia en luchas sangrientas y continuas y él sólo mantuvo en los Balkanes la bandera de la libertad y de la cristiandad, hasta la aurora del siglo XIX, durante el cual nacieron sucesivamente los demás Estados Balkánicos.

Sería injusto considerar estas luchas seculares de Montenegro como simples esfuerzos para la conquista de su propia libertad. Presentaban un carácter más general y fueron siempre emprendidas para conseguir la libertad de los otros pueblos balkánicos. En todas las guerras iniciadas por los rusos para libertar a los cristianos de los Balkanes, Montenegro fué siempre el aliado fiel.

SU FUERZA MORAL

El papel de Montenegro no se limitó a eso.

Materialmente pequeño, Montenegro es igual que el radio entre los metales, tiene una fuerza moral considerable. Su libertad inquebrantable era para los pueblos oprimidos de los Balkanes como un faro en medio de un océano borrascoso. En el espectáculo heroico de las hazañas montenegrinas, los pueblos oprimidos encontraban una reconfortación moral y la esperanza de un futuro mejor. En realidad, las obras maestras de la literatura de todos esos pueblos han sido inspiradas por la Historia de Montenegro. El poeta búlgaro Ivan Vazov, ha dicho: «Ante tu heroismo, Esparta y Aquiles deben inclinarse!»

No han sido ellos, sin embargo, los únicos en glorificar el «heroísmo montenegrino. Una larga lista de nombres ilustres, de las más grandes naciones: Pouchkine, Gladstone, Garibaldi, Lord Tennyson, etc., han considerado un deber rendir homenaje a los sacrificios y al valor de los valientes hijos de las Montañas Negras.

«Las hazañas heroicas de Montenegro—dijo Gladstone—dejan atrás las de los héroes de las Thermopilas y de Marathon».

Por su parte, Lord Temyson es uno de sus poemas, exclama: «Gran Montenegro, jamás desde que tus crestas negras razgan las nubes y deshacen la tempestad, jamás ha vivido una raza de montañeses más potente».

De Garibaldi, el insigne patriota italiano, son estas palabras: «Montenegro ocupa un lugar, sin duda, entre los primeros, y yo no sé si eso debe atribuirse al genio de su soberano o al heroísmo legendario de su pueblo, que hace honor a la humildad».

Los montenegrinos no han marchado a la cabeza de los pueblos balkánicos únicamente con la espada; han sobresalido también en el campo de la cultura. En efecto, Montenegro poseyó la primera imprenta, no sólo de los Balkanes, sino entre todos los pueblos eslavos. El primer libro eslavo fué impreso en Montenegro, en 1493. En 1893, se celebró en Cettigne el cuarto centenario de la existencia de esta imprenta y, todo el mundo civilizado estuvo representado en esta fiesta. La Academia Imperial de Rusia envió para esta solemnidad un mensaje del cual extractamos este pasaje: «Montenegro ha defendido heroicamente su nacionalidad y su independencia Por todo ello, sus hombres célebres son conocidos en todo el orbe, Montenegro, muralla indestructible, ha demostrado su existencia con hechos heroicos, y también con su obra civilizadora».

La Universidad de Oxford, en un mensaje, decía entre otras cosas: «Este pueblo de héroes ha podido imprimir obras en su lengua materna, en la época en que Oxford no tenía aún imprenta».

Y Gladstone escribía: «Esta imprenta hizo su aparición siete años después de la de Londres. En aquella época, no había imprenta ni en Oxford, ni en Cambridge ni en Edimburgo».

UN GENIO

Tampoco debe olvidarse que Montenegro, entre los países eslavos del Sur, ha producido un genio, poeta, filósofo y predecesor de Darwin, Pedro, el príncipe-arzobispo de Montenegro (1830-1853). Sólo faltó a este hijo de las Montañas Negras, para ser conocido del mundo entero, como lo son Cervantes, Goethe, Shakespeare, Dante, Tolstoi o Víctor Hugo, pertenecer a una gran nación.

Como hemos demostrado, la importancia de Montenegro y su gloria no consisten solamente en los continuos combates sostenidos para conservar su independencia, sino también en los sacrificios realizados en pro de la libertad de los otros países balkánicos.

Los que conocen esos hechos y la historia gloriosa de Montenegro, comprenderán por qué, solo entre todos los Estados balkánicos, se puso al lado de los Aliados y de Serbia. Hizo esto después de las dos guerras balkánicas y en el momento en que Austria le ofrecía por su neutralidad algunas compensaciones pecuniarias y territoriales, entre ellas Escutari, con el Norte de Albania.

Montenegro entró en la guerra sin reservas ni vacilaciones. Fué el único entre los Aliados, que lo hiciera sin estar obligado a ello por ningún tratado. Sólo también entre todos los otros pueblo que podían seguir neutrales, no exigió de los Aliados garantía alguna ni puso condiciones a su participación en la lucha.

El mismo día en que Serbia recibió el famoso ultimátum austriaco, su Gobierno preguntó telegráficamente:

«¿Serbia puede contar con la ayuda de Montenegro en caso de conflicto?»

El Gobierno de Cetigne respondía el mismo día:

«Los Aliados pueden contar con la ayuda ilimitada de Montenegro».

Fieles a su tradición y a la palabra empeñada, los montenegrinos lucharon, sin ropas ni víveres, durante todo un año al lado de los Aliados. Para asegurar la unidad de mando en el frente balkánico, el Gobierno montenegrino puso su ejército bajo el mando serbio, de manera que el Estado Mayor montenegrino estaba compuesto enteramente de oficiales serbios. Gracias al apoyo exclusivo del ejército montenegrino, los serbios consiguieron en 1914 rechazar al invasor.

Entre tanto se llegó al momento crítico; el mes de septiembre de 1915, cuando los búlgaros tendieron la mano a Austria Grecia rehusó a Serbia el socorro prometido por un tratado. Rumania conservaba aún prudentemente la neutralidad. Serbia, atacaba por todos lados, tenía la ruina a sus puertas. Como siempre, encontró únicamente a su lado a Montenegro. He aquí cómo el corresponsal de guerra Ferri Pisani, que acompañaba al ejército serbio, describe este momento en su libro «Le Drame Serbe». (París, 1916, p. 104): «Entre los países balkánicos, únicamente los montenegrinos han acudido al llamamiento de Serbia... La situación parecía desesperada. Los más valientes hubieran vacilado. Qué débil apoyo! Pero qué lección dada a los otros, a los falsos aliados... Los montenegrinos, no sin razón, habrían podido decir:

—Nos falta todo. Los buques enemigos bloquean nuestras costas. No tenemos pan, ni cartuchos, ni uniformes. Nos vemos reducidos a vestir a nuestros soldados con los viejos uniformes de bomberos que Francia nos envió. ¿Qué podríamos hacer por vosotros? Los montenegrinos, en lugar de este lenguaje, han acudido a la palestra. La historia tendrá en cuenta su noble acción...»

Los montenegrinos combatieron desde septiembre de 1915 hasta enero de 1916. Lucharon como leones, a pesar de no tener cañones, de estar hambrientos y descalzos y la mitad de ellos vestidos apenas con los viejos uniformes que Francia había mandado. Por esta razón Clemenceau podía, en enero de 1916, reprochar a Francia:

«Nosotros mismos, por otra parte tan compasivos con los Serbios, ¿qué hemos hecho por Montenegro?

UNA AYUDA MAL PAGADA

Gracias al apoyo y abnegación de Montenegro la retirada del derrotado hambriento y desarmado ejército serbio, que huía ante el enemigo sin batirse, fué asegurada y transportado por navíos de los Aliados a Corfú; allí fué reorganizado y más tarde conducido al frente de Salónica. De este modo los montenegrinos salvaron lo que quedaba del ejército serbio a fines de 1915, evitándole la afrenta de capitular sin condiciones.

En esos momentos supremos y tan llenos de abnegación, hasta los propios animales hubieran dado señales do reconocimiento, el Gobierno y el Estado Mayor Serbio, en cambio, prepararon la ruina de sus salvadores con la finalidad de anexarse su territorio.

Esta traición y esta inmoralidad desconocidas hasta el presente en la historia de la humanidad, son declaradas por los mismos serbios. El mejor testimonio se halla en una confesión sensacional y reciente, hecha por el general serbio Pedro Pechitch, que fué durante la guerra, comandante en jefe de las fuerzas montenegrinas. En una polémica con otro general serbio, en el periódico «Pravda», órgano del Ministerio de negocios extranjeros de Belgrado, ha confesado que a fines de diciembre de 1915, después que las tropas montenegrinas habían salvado el resto del ejército serbio que huía, puso al ejército montenegrino en condiciones de dispersarse; al mismo tiempo confiesa haber sorprendido la buena fe del viejo rey Nicolás de Montenegro, inventando calumnias contra él y su ejército, todo a fin de rebajar su prestigio a los ojos de los aliados y desmoralizar el pueblo y el ejército. El mismo así explica su traición como un gran servicio prestado a Serbia. El general P Pechicht, que es actualmente Jefe del Estado Mayor Serbio, dice en el diario mencionado:

«Gracias a mí, el rey Nicolás y el ejército montenegrino no consiguieron aparecer sobre el frente de Salónica, lo que hubiera traído como consecuencia que dicho reino no estaría hoy día comprendido en nuestro Estado».

El Gobierno serbio secundó la obra de su Estado Mayor difundiendo la calumnia de que Montenegro había traicionado a los Aliados, ocultando de este modo su proyecto de anexarse a Montenegro una vez acabada la guerra.

Gracias a esta traición serbia y a la gran superioridad de los adversarios, Montenegro por primera vez en su historia, fué ocupado por tropas enemigas. Contra 53.000 soldados montenegrinos con 70 cañones viejos, sus enemigos pusieron un ejército de 200.000 soldados con más de mil cañones. Frente al monte Lovtchen, defendido por 5.000 montenegrinos y 18 cañones, los enemigos atacaron con 43.000 soldados, 640 cañones y dos divisiones navales.

A pesar de esta traición, una división montenegrina consiguió escapar y fué transportada a Salónica. El alto mando serbio hizo lo posible para destruir esta unidad y privar a Montenegro de estar representado por un contingente de tropas sobre el frente. Los serbios hicieron uso de este pretexto para entrar con sus propias tropas en Montenegro el día del armisticio. En fin, las intrigas serbias tuvieron éxito cerca del alto mando francés. La brigada montenegrina fué transportada a Córcega en 1917 y los soldados montenegrinos internados como prisioneros de guerra. En 1919 se les libertó al mismo tiempo que a los soldados alemanes. El rey y el gobierno montenegrinos, después de la caída de Montenegro, se refugiaron en Francia.

Montenegro había sacrificado la mitad de su ejército y un tercio de su población en la guerra mundial. Esto ha sido reconocido hasta por el gobierno serbio en la «Memoria de la delegación serbia a la Conferencia de París, 1919», página 7.

DATOS PARA LA HISTORIA

Después de esta corta exposición de los servicios montenegrinos para la causa de los aliados, echemos una ojeada sobre la conducta de éstos con su más pequeño aliados.

En 1915, cuando aún las tropas montenegrinas luchaban sobre el suelo enemigo, la diplomacia de los aliados negociaba secretamente sobre la suerte de Montenegro. Eso tenía lugar en la época en que se debatía sobre la entrada de Italia en la guerra. En una memoria de 24 de marzo de 1915 el barón Sonnino había propuesto ceder Montenegro a Serbia, a lo cual se opuso Rusia. En esta ocasión Lord Grey en una memoria del 20 de abril de 1915, remitida a Petrogrado proponía:

«Antes de terminar la guerra, es posible que deseemos tomar otras disposiciones respecto a Montenegro y tendríamos razones de lamentar habernos atado nuestras propias manos».

En 1916 fueron entabladas, en Suiza, conversaciones secretas para una paz separada entre Francia e Inglaterra de una parte y Austria por la otra.

Fué el momento escogido por los señores Ribot y Lloyd George, para poner nuevamente sobre el tapete la entrega de Montenegro que Lord Grey había previsto.

Por su nota y en sus condiciones de paz del 22 de agosto de 1917, estos dos hombres de Estado ofrecieron la partición de Montenegro entre Austria y Serbia. Austria debía obtener el famoso monte Lovcen y Serbia el resto del territorio montenegrino. Estos dos documentos han sido publicados en las memorias del Príncipe Sixto de orbón «L-offre de paix séparee de l-Autriche», págs. 281 a 289. (París, librairie Plon, Nourrit et Cie.)

Así como Foch y Hindenburg ocultaban las operaciones de sus ejércitos por medio de cortinas de humo, los «protectores» del derecho internacional y de la moral ocultaban sus planes, poco escrupulosos con nubes de mentiras y calumnias. Para excusar ante la opinión pública el crimen preparado contra Montenegro, le han acusado de traición a la causa aliada.

Es hoy interesante hojear los documentos diplomáticos secretos que se han publicado (en parte, al menos) paralelamente por la prensa aliada. Cada acción diplomática inconfesable ha sido precedida de una campaña de prensa aún peor. El señor Sonnino comenzó la venta de Montenegro con una campaña de prensa calumniosa, dirigida contra el rey Nicolás y contra Montenegro.

Este mismo método siguieron los señores Ribot y Lloyd George, cuyas negociaciones en agosto de 1917 fueron precedidas de una campaña de mentiras y de calumnias en la prensa de los diferentes países aliados, durante el mes de junio del mismo año.

Bastará citar algunos ejemplos como muestra: el 2 de Julio de 1917, bajo el título «El enigma montenegrino», «Le Temps» publicaba columnas enteras contra Montenegro. El 16 de julio de 1917, «Le Temps» y «La Gacette de Lausanne» publicaban diversas columnas bajo el título «J-accuse, par un Serbe»; «Le Journal» y «Excelsior» de aPrís, bajo el título «La trahison de Montenegro» hacía lo mismo. En esta tarea indigna, el record fué batido por el «Journal des Débats», de París, periódico todavía subvencionado por el Gobierno serbio.

Las negociaciones para la paz separada, fueron proseguidas igualmente en 1918, no teniendo éxito; pero para crear un «equilibrio» sobre el Adriático, Francia e Inglaterra decidieron crear una Gran Serbia. Para conseguirlo, era necesario suprimir a Montenegro y por esta razón el rey y el Gobierno de Montenegro fueron requeridos en París después del armisticio por los señores Poincaré y Clemenceau. Se les prohibió volver nuevamente a su patria después del armisticio.

De esta manera Montenegro no ha sido restaurado como pueblo libre después del armisticio, aunque su restauración fuese puesta diversas veces sobre el tapete principalmente a consecuencia de los famosos 14 puntos del Presidente Wilson en la respuesta que los aliados le dirigieron el 10 de enero de 1917. Las grandes potencias habían contraído la obligación de restablecer a Montenegro lo mismo que a Bélgica y a los demás Estados ocupados.

Al propio tiempo el Gobierno francés por su comunicación del 22 de Octubre de 1918 y por las cartas de M. Pichon (del 4 de noviembre de 1918) y de M. Poincaré (del 24 de Nov., 1918) garantizaba en nombre de todas las grandes potencias, «el respeto a la libertad del pueblo montenegrino y su constitución», siendo confiada su custodia a las tropas aliadas que ocupaban Montenegro en aquella época. Se decía, además, que «todas las órdenes serían dadas en nombre del rey de Montenegro».

En aquel preciso momento las tropas serbias al mando del general francés Venel, invadían a Montenegro. Estas tropas después de algunas semanas de ocupación, proclamaron la anexión de Montenegro a Serbia, haciendo de aquel Estado una simple provincia serbia.

Hay que hacer constar que para realizar esta violación, se tuvo el cuidado de no interpelar en el Parlamento a ninguna representación del Estado expoliado, que era el único calificado para decidir su suerte. Había sido elegido por sufragio universal y se reunió por última vez hasta diciembre de 1915. El Consejo Supremo de la Conferencia de la Paz anuló por una decisión tomada el 13 de enero de 1919, la anexión forzosa de Montenegro, rehusando a Serbia el derecho de representar al pueblo montenegrino en la conferencia de la paz y dejando al mismo tiempo a Montenegro el derecho de tener un delegado en la conferencia.

Además, por un mensaje que data del 22 de enero de 1919, mensaje escrito por el Presidente Wilson, el Consejo Supremo garantizaba al pueblo montenegrino el derecho de decidir libremente de su suerte.

No obstante, el Gobierno Serbio, ayudado fuertemente por la diplomacia francesa, hizo todos los esfuerzos para que la cuestión montenegrina cayera en el olvido. Esperaba por este medio que el acto criminal de la ocupación sería tácitamente sancionado.

Por esta oposición sistemática, las decisiones tomadas por el Consejo Supremo el 13 y 22 de enero de 1919 jamás fueron aplicadas.

PALABRAS DE CLEMENCEAU

Ante estos hechos, el viejo rey Nicolás de Montenegro dirigió en 1 de diciembre, una carta a Poincaré en la cual le rogaba hiciera honor a los compromisos solemnes, ya mencionados, compromisos tomados por el mismo, de acuerdo con el gobierno francés respecto a Montenegro.

A esta carta, el Presidente de la República Francesa respondía en fecha 19 de diciembre de 1919 y su respuesta, refrendada por Clemenceau contiene una nueva obligación:

«Francia—dice—fiel a sus principios y a aquellos en que se inspira la conferencia de la paz, está firmemente decidida a respetar la voluntad de la nación montenegrina y a no hacer nada para contrariar sus aspiraciones legítimas. Con este espíritu el Gobierno de la República, de acuerdo con sus aliados, participará en el arreglo de las cuestiones relativas a Montenegro».

Semejante compromiso era tomado el 11 de mayo de 1920 por el Gobierno británico.

Este punto de vista fué sostenido en Lucerna durante el verano de 1920 con Mr. Lloyd George, al entrevistarse con el Sr. Giolitti.

Más tard eel signore Giolitti alentado por Mr. Millerand, expresaba en las conversaciones que tuvieron lugar en Aix-les-Bains, una opinión contraria. Mr. Millerand quería hacer honor a los procedimientos del Congreso de Viena y dar Montenegro como regalo al rey de Serbia que por su mediación debía casarse con una princesa rumana. Por estas combinaciones el señor Millerand pensaba crear en los Balkanes una «Petite Entente».

Como en aquel momento el Presidente Wilson, único defensor de Montenegro en el Consejo Supremo, se había ausentado, la venta de Montenegro resultó cosa fácil y sencilla. En efecto, el Conde Sforza, Ministro de Negocios Extranjeros de Italia, se comprometió secretamente con el Gobierno francés para que la cuestión montenegrina no fuese planteada ante un tribunal internacional. Algunos meses más tarde, el Gobierno francés por su nota del 20 de diciembre de 1920, llamaba a su Ministro cerca del rey de Montenegro, y comunicaba al Gobierno montenegrino que Francia reconocía la anexión de Montenegro a Serbia.

Dos meses más tarde, sin ninguna comunicación al Gobierno montenegrino, ni ninguna declaración pública, era retirado por el Foreign Office el exequatur a los Cónsules de Montenegro en Inglaterra.

No hay necesidad de decir que esta actitud tomada por los Gobiernos inglés, francés e italiano, no sólo ers contraria a los principios elementales de derecho internacional, sino también a los compromisos solemnes de los cuales hemos hecho mención obligaciones por las cuales Francia Inglaterra se comprometían a resolver la cuestión montenegrina, no particularmente, sino por el conjunto de todas las grandes potencias.

LLOYD GEORGE Y POINCARE

Dejaremos a M. Poincaré el cuidado de decir su opinión sobre procedimientos semejantes para el arreglo de los destinos de los pueblos.

Es curioso, sin embargo, verle representando el papel de defensor de esta libertad. La historia lo reservará sin ninguna duda el justo honor de haber sido el más grande culpable en esta cuestión de Montenegro, pues por sus múltiples compromisos solemnes, respecto a este país, habrá batido todos los records del «Chiffon de papier».

Existiendo un desacuerdo en la cuestión de la Alta Silesia entre la Gran Bretaña y Francia, Lloyd George pedía que esta cuestión fuese arreglada en la conferencia de embajadores por una mayoría de votos, mientras que el Gobierno de la república pedía la unanimidad. En esta ocasión el señor Poincaré escribió un artículo en «Le Temps», de 23 de mayo 1921, en el cual entre otras cosas decía:

«Un procedimiento tan anormal sería un desafío al derecho de gentes. Que las potencias puedan, por mayoría, decidir de la suerte de todo un país y que dos o tres entre ellas sean dueñas de imponer a las otras sus preferencias en una cuestión que atente a las libertades de un pueblo, sería una monstruosidad que haría época en la historia de la diplomacia. Lloyd George no habrá querido ciertamente nada parecido».

Sería actualmente interesante conocer la opinión de M. Poincaré sobre sí mismo y sobre el Gobierno de la República que pretendía poder resolver la cuestión montenegrina por su nota del 20 de diciembre de 1920, separadamente y fuera de una conferencia internacional. Y, no obstante, no se trata de una simple provincia alemana sino de un país independiente y aliado.

CUESTION ABIERTA

Es, pues, evidente que la cuestión montenegrina sigue abierta porque no existe una decisión o un tratado internacional que la haya resuelto. Cierto es, que el 13 de julio de 1922 la Conferencia de Embajadores decidió que las inscripciones sobre los postes fronterizos, entre Albania y Montenegro, fueran, desde aquella fecha de un lado «Albania» y del otro «Reino de los Serbios, Croatas y Slovenos» en lugar de «Montenegro». Se ha pretendido con esta decisión haber resuelto la suerte de Montenegro desde el punto de vista internacional. No es difícil demostrar este absurdo, ante todo porque cuestiones de esta naturaleza no dependen de la conferencia de los embajadores, institución pura y solamente administrativa. Los casos a los cuales extiende su competencia están explícitamente previstos en el tratado de Versalles. Si se admite que la Conferencia de Embajadores puede resolver cuestiones parecidas a la de Montenegro, habrá que reconocer que otra institución también creada por el Tratado de Versalles, es decir la comisión de reparaciones, puede resolver cuestiones del mismo género.

Como es sabido, la Conferencia de los Embajadores que tiene su sede en el Ministerio de Negocios Extranjeros francés, es una creación de guerra.

De ella formaban parte un delegado francés, que la preside con carácter permanente, un delegado inglés otro italiano, y otros dos delegados uno del Japón y otro de Bélgica que casi no tenían derecho a votar en las decisiones de asuntos europeos. Faltaban, como se ve, los representantes de la mayoría de los Estados. Ni las dos Américas, ni España, ni Alemania, ni Rusia, ni Suecia y Noruega, ni Holanda, ni Suiza, estaban representadas en dicha conferencia.

Además de injusto ¿no sería ridículo que los destinos de Europa dependieran del capricho de esos cinco caballeros y que reunidos en la Quay d-Orsay el día menos pensado pudieran modificar el mapa de Europa y el de América con solo el cambio de inscripciones en los postes fronterizos?

Para eso preferible sería volver a los tiempos prehistóricos y bárbaros, cuando todo se arreglaba con el derecho de la fuerza.

Es, pues, notorio que Montenegro existe aun, desde el punto de vista jurídico e internacional, como Estado soberano e independiente, a pesar de la ocupación de su territorio por Serbia, la cual se encuentra allí con el mismo título que Alemania estaba en Bélgica y Austria y Serbia y otros países durante la guerra.

LA BARBARIE SERBIA

Mientras que las grandes potencias negociaban de este modo indigno con la libertad secular de Montenegro, el Gobierno de Serbia reprimía de la manera más bárbara y sangrienta la resistencia de los montenegrinos. Ya de los primeros días de la ocupación (diciembre 1918) los montenegrinos se levantaron contra el ejército serbio de ocupación. Desde esta fecha Montenegro ha sido campo de sangrientos combates, entre las tropas serbias y los rebeldes.

Para «pacificar» a Montenegro, los serbios han hecho atrocidades que sobrepasan en crueldad todos los horrores de la historia. Para describir estos crímenes sería necesario escribir varios volúmenes. Por esto citaremos solamente algunos hechos que bastarán para demostrar la triste suerte reservada a Montenegro por sus aliados, y el carácter salvaje y feroz de sus perseguidores.

He ahí algunos títulos de periódicos serbios que al fin, después de cuatro años de silencio, reconocen públicamente los horrores cometidos por sus tropas.

Del «Balkan», 23 de agosto de 1922: «Ni el 5 por ciento de las casas montenegrinos y propiedades de este país ha escapado al incendio y al pillaje». En otro diario de Belgrado, «Tribuna», en sus cuatro números de 16, 17, 19 y 20 de septiembre de 1923, aparecieron unos artículos bajo el título: «5.000 casas de Montenegro convertidas en cenizas».

Pero esto es nada; he aquí ejemplos en los que se verá la criminal imaginación de los opresores de Montenegro, imaginación que, inventando sufrimientos por las víctimas inocentes, llega alguna vez hasta concepciones verdaderamente infernales.

a) Para la represión contra Pedro Zvitzer eu Zoutze, rebelde montenegrino, la gendarmería serbia incendió en enero de 1923 su casa en Zoutze, y quemó vivos a su madre y a sus hijos.

b) Los oficiales serbios hunden clavos de madera bajo las uñas de las pobres mujeres montenegrinas para obligarlas a confesar dónde se encuentran sus hermanos o maridos insurreccionados. (Este hecho ha sido reconocido en el «Balkan», diario de Belgrado, del 4 de septiembre de 1922.

c) Se colocan gatos bajo los vestidos de las desgraciadas mujeres montenegrinas, se les cose las faldas y después se pega a la bestia encerrada, hasta que ella muerde y desgarra la carne de estas desgraciadas. Este hecho ha sido reconocido por el mismo diario el 5 de septiembre de 1922, que da hasta los nombres de los brutos que lo cometieron.

Citaremos aún dos documentos sobre las atrocidades serbias en Montenegro.

He aquí algunos pasajes de un discurso del señor Mihailo Ivanowitch, diputado y antiguo ministro montenegrino, pronunciado en el Parlamento de Belgrado, el 9 de febrero de 1924.

«El primer cuidado del nuevo régimen (serbio) en Montenegro ha sido destruir el orden jurídico y hacer de este país un terreno de destrucción. Cada agente serbio, es órgano del Gobierno en Montenegro y puede cometer arbitrariamente y sin responsabilidad los crímenes más abominables. Mejor dicho, no solamente tiene la libertad de hacer sino que recibe recompensa del Gobierno de Belgrado por los incendios de casas, por haber destrozado los ojos a hombres vivos, por haber lanzado por las ventanas niños sobre las bayonetas, por haber roto los brazos a las mujeres y los niños, por haber destrozado a cañonazos a viejas mujeres.

He aquí ahora lo que dice Mr. Raditch. Setenta diputados croatas, del Parlamento de Belgrado, en una proclama fechada en 1 de mayo de 1924, sobre el régimen serbio en Montenegro: «Nosotros croatas, combatimos el régimen de Belgrado y la corrupción serbia, también por la razón que, con sus manos impuras destruye el majestuoso altar de la libertad montenegrina y persigue salvajemente y martiriza diabólicamente nuestros hermanos montenegrinos. Si este régimen serbio no hubiera hecho otro mal que pisotear tan vergonzosamente y tan salvajemente, el orgullo, el honor y la libertad de Montenegro y convertir este país en un lugar de terror por nosotros croatas, sería ya bastante para no perdonarlo jamás. Como característica del régimen serbio en Montenegro no será superfluo recordar las palabras de Menastas Petrovitch, Ministro del Interior Serbio, que pronunció en la tribuna del Parlamento de Belgrado en agosto de 1924 en el discurso programa del nuevo Gobierno del señor Davidovitch. Aquí está la confesión oficial:

«No mataremos más como nuestros predecesores a las mujeres y a los niños».

Después de esto no es de extrañar que el 11 de marzo de 1920 Gladstone haya podido decir en la Cámara de los Lores: «¿Qué le hubiera sucedido a Montenegro si en vez de ser nuestro aliado desde la primera hora hubiera combatido en el campo enemigo?»

La actitud del Gobierno serbio y de los Gobiernos aliados en la cuestión de Montenegro tiene estas tachas:

d) Violación de los principios hucia y de la moral de los pueblos civilizados.

b) Ofensa suprema a la moral internacional y a la autoridad sagrada de los tratados (el crimen imputado por los Aliados a Guillermo II).

c) Negación de los principios fundamentales de derecho internacional y la supresión arbitraria del derecho de auto-decisión de los pueblos.

d) ¡Violación de los principios humanitarios más elementales.

Es evidente que la cuestión montenegrina encierra un gran principio. Es el mismo principio para la salvaguarda del cual la Sociedad de las Naciones ha sido creada y sin el respeto del cual no tendría sentido la idea de comunidad internacional.

A pesar de todo, la Sociedad de Ginebra se ha mostrado silenciosa a todos los llamamientos del Gobierno montenegrino que por tres veces ha pedido su intervención. La primera vez, en la primera asamblea de 1920. En aquella ocasión a pesar de report de Mr. Paul Mantou, Director de la Sección Política del Secretariado General de la Sociedad de las Naciones a la Quinta Comisión de la Sociedad número 20-65—6 de 25 de Noviembre de 1920, en el cual Mr. Mantou reconocía que la cuestión montenegrina, «no había sido arreglada», el «Areópago de Ginebra» aplazó su decisión «sine die».

En la Asamblea del año siguiente el Gobierno de Montenegro solicitó nuevamente la intervención de la Sociedad de las Naciones. En esta ocasión la respuesta siguiente fué dada por el señor Paul Mantou y su colega inglés señor Abraham, a los delegados montenegrinos: «Reconocemos que la cuestión montenegrina no ha sido arreglada; pero, qué queréis? Montenegro ha quedado en el aire...»

En otoño de 1924 el Gobierno de Montenegro llamó inútilmente por tercera vez a la puerta de la Sociedad de las Naciones.

De todo lo antes dicho se deduce claramente que la conducta de los Aliados respecto a Montenegro ha sido peor que la observada por Alemania con Bélgica, invadiéndola a pesar del tratado que garantizaba su neutralidad, tratado que Bethmann Hollweg calificó de «pedazo de papel». Siquiera los alemanes tuvieron el valor de la franqueza en defensa de su brutalidad, mientras que los Aliados anularon a Montenegro, bajo el manto del Derecho, la Justicia, la Democracia y la Moral Internacional de que se proclamaban paladines.

El agravio hecho a Bélgica ha sido reparado. El crimen contra Montenegro no ha sido expiado todavía.

ESTAN SIENDO RECONCENTRADOS 700 U 800 HAITIANOS EN CAYO DUAN, A FIN DE REEMBARCARLOS

El vapor «Oriente» lleva un importante cargamento de varios productos cubanos, como vegetales, cuero, azúcar, tabaco, etc. Se hicieron algunos disparos para detener a unos ladrones

De martes a miércoles de la semana que comienza mañana, se procederá a realizar el embarque de 700 u 800 haitianos, que están siendo reconcentrados en Cayo Duán, de donde se ha recibido un telegrama por el Comisionado de Inmigración, informándole que allí y de manera espontánea, se habían presentado más de cien de esos inmigrantes, para que los reembarcasen.

Con respecto a un telegrama publicado por un periódico sobre reconcentración de antillanos en Banes, se ha ordenado una investigación para proceder de acuerdo con la ley.

DOS DE CARGA

Llegaron ayer el ferry Joseph R. Parrot, de Key West y el vapor inglés Hegna, de Cárdenas, con arroz.

CARGA

El vapor Oriente, de la Ward Line, lleva un importante cargamento de vegetales, cuero, azúcar, tabaco torcido y en rama y otros productos cubanos.

SALIDAS

Salieron ayer el Oriente, para New York; el Orizaba, para Progreso; el Cefalú, para New Orleans; el Sixaola, para New Orleans; el Florida, para Key West; el Joseph R. Parrot, para Key West y el Synhallg, para Puerto Tarafa.

EL ORINOCO

Según el último radiograma recibido por el Sr. Luis Clasing, consignatario en la Habana de la Hamburguesa Americana, se sabe que la moto nave Orinoco, que procede de puertos del Norte de España, con carga y cien pasajeros para la Habana, llegará a nuestro puerto esta tarde, a las tres.

EL MEXIQUE

En cuanto al trasatlántico francés «Mexique», que pertenece a la Trasatlántica Francesa, que representa en nuestra ciudad el señor Ernest Gaye, no arribará a la Habana hasta el martes a primera hora, y saldrá el mismo día para México.

DETENIDOS A TIROS

Al mediodía de ayer, el Jefe de la Policía Privada de la Ward Line, señor Cueto, se dió cuenta de que dos sujetos que tripulaban una cachucha, estaban robando tubos de bronce depositados en una chalana y que estaban destinados a la exportación.

A la persecución de los rateros se unieron el sargento de la Marina Juan González y el alistado Domingo Maré, así como el vigilante de la Policía del Puerto, número 27, Zacarías Acosta.

Los citados agentes fueron sobre los cacos, intimidándolos para que se rindieran, pero estos, lejos de obedecerlos comenzaron una boga viva hacia los muelles de Hacendados.

Las fuerzas hicieron algunos disparos al aire para que se rindieran, pero los ladrones no hicieron caso, hasta que en la lancha de la Compañía de Aviación fueron en su seguimiento hasta que los capturaron, pero ellos arrojaron al mar unos treinta tubos que habían cogido.

Arrestados al fin, declararon llamarse Lucio San Gil Rodríguez, vecino de 24 de Febrero número 49 y José Veguilla, vecino de Fresneda 6, los que negaron los hechos, pero al serle exigidos por el sargento Mavillo, oficial de guardia, la fianza para gozar de libertad, no la prestaron, siendo remitidos al vivac.

EL ORIZABA.

De New York llegó ayer tarde el vapor americano Orizaba, de la Ward Line, que trajo carga general, 22 pasajeros para la Habana y carga y 40 pasajeros en tránsito para Veracruz.

Para la Habana llegaron por este vapor los señores José Alves, ingeniero portgués; Luisa y Rosa Freedman; Angel Llanillo; Luis Dubel y señora; Peter Weiss y señora; Luisa Ortiz e hijos; Benjamín Béjar; y devuelto el músico cubano Arsenio Oros.

Entre los de tránsito anotamos al doctor Erasmo González, Jefe de Salubridad de México; señor J. Betela, Jefe del Negociado de Estadística y el señor Juan Bohorques, Secretario del Trabajo y ex Ministro en Cuba.

También va el Secretario de la Legación del Brasil en México, señor Juan Lisboa e hijo.

EL ORIENTE

De Veracruz llegó el turbo-eléctrico Oriente, de la Ward Line, que trajo 8 pasajeros para la Habana y 56 de tránsito para New York.

Para la Habana llegaron por este vapor Rosa M. Amaya e hijo; el abogado Manuel Correa Delgado y señora; James H. Curla y Jorge Resaga.

Entre los de tránsito anotamos al cantante español Luis Alvarez Cuervo, el aviador mexicano Jesús Carranza y el diplomático peruano Manuel Pardo, así como un grupo de ingenieros internacionales que acudieron a un Congreso.

UNA PARIENTE DE MACHADO

Para New York, embarcó en este vapor Consuelo Machado Muriño, pariente del tristemente célebre Gerardo Machado.

LOS CORREDORES DE ADUANA

El día 9 del corriente, se cumple el 19 aniversario de la fundación de la Asociación de Corredores de Aduana, y sus miembros se disponen a conmemorar el hecho de manera fausta, e invitarán a dicho acto al Secretario y Subsecretario de Hacienda, Capitán del Puerto, Administrador de la Aduana, Inspector General y otras autoridades marítimas.

LA RUTA DE LA FLORIDA

Por la Ruta de la Florida y en el vapor «Florida», embarcaron para los Estados Unidos, Carlos Domínguez; Manuel Gómez Wadebgton; Manuel Oryuzar; José L. Martínez; Catalina Pol de González; Alejandrina L. de Bustillo; Evelia García de Bustillo; Raoul A. Fernández; Rufino y Silvia Sánchez; Carmela Martínez e hijos; Armando Angulo; Emilio Llampallas; José Vázquez y familia; Rosa M. Pau; Delia Gregory y familia; Fernando Cárdenas e hijo; Humberto Carrazana; Fernando Izquierdo; José Amill; José Pairot; Otulia Bachiller; Raimundo Ortuño; Florinda Gómez Hernández; Porfirio Verdes Carreño; Wilfredo Brito; Francisco García Comesaña; Mariano Guas; Charles Montalvo; Emilio Sellaca; Rogelio Prieto; Teodora Arenas; Eugenio Uriarte y familia; Juan Hernández; Amelia Nápoles; Mario Pena; Pedro A. del Valle y señora.

LA RECAUDACION

La Aduana de la Habana recaudó ayer la cantidad de $45.171.59.

CASOS DE POLICIA

La policía del puerto conoció ayer de los siguientes casos:

Mariano Rodríguez resbaló y cayó en la goleta Dolores, resultando lesionado.

—Mr. John Munfeld, representante de la Grace Line, dió cuenta de que el patrón de la lancha «Luis», que se nombra Laureano Luis Casal, le quiere cobrar 45 pesos por haberlo utilizado en llevar desde Caballería a bordo del vapor Santa Rosa, un pasajero que no llegó a tiempo para embarcar lo que considera un precio excesivo.

—Antonio Senior, vecino de Princesa número 17, fué arrestado porque al ser interrogado por el alistado de la Marina, César Fiot, qué asunto lo llevaba a los muelles, se incomodó y le contestó de manera vejaminosa.

—El Supervisor de la Policía del Puerto, capitán Hidalgo, comunicó al capitán del vapor «Cienfuegos», que por disposición de la Jefatura de la Marina, tenía que dejar su barco sin cargar hasta que sea inspeccionado.

EL GOBERNADOR DE CALIFORNIA, J. ROLPH, HA FALLECIDO AYER

SAN FRANCISCO, junio 2. (WP.) —El Gobernador James Rolph, de este Estado, falleció hoy a los 65 años de edad, después de un colapso que duró varias semanas y que los médicos aseguran se debió al exceso de trabajo.

El Gobernador Rolph fué alcalde de San Francisco durante diecinueve años y estaba terminando un período de cuatro como Gobernador de California.

M.E.C.D. 2016

Señora!!

El sabor más agradable para sus comidas lo obtendrá si cocina con aceite puro de oliva.

Al comprar aceite refino, pida

"BALCELLS"

el mejor de cuantos aceites puede obtener

J. BALCELLS y Co. S. en C.

Cosecheros y Refinadores

Casa fundada en 1863. Telfs. A-8076 y A-2766

Crónica Habanera

(Continuación de la Pág. NUEVE)

VIAJEROS DISTINGUIDOS

Salieron ayer para los Estados Unidos, a bordo del Oriente, los jóvenes y conocidos esposos Federico Mejer Jr. e Hilda Sarrá, quienes se dirigen a Miami para reunirse con sus familiares, allí de temporada.

También embarcaron en el Oriente, el joven Pedro Cardona y su bella esposa Carmelina Pérez Ledón, cuyas bodas se celebraron el viernes en la Capilla del Colegio de la Salle.

En el Santa Rosa, que zarpó ayer de nuestro puerto, embarcó para N. York, la bella señora Enriqueta Schueg de Bosh, acompañado de sus dos pequeños hijos.

Y el conocido joven Andrés Carrillo y Mendoza, estudioso ingeniero, quien va a tomar un curso al norte relacionado con su carrera.

Entre los pasajeros llegados el viernes en el «Florida», figura un grupo de jóvenes, pertenecientes a conocidas familias, los que cursan sus estudios en el norte.

Entre ellos se encuentran, Mario Franca y Echarte, Jorge Silva y Giquel, Ernesto, Alfredo y Eugenio Longa y Sánchez Agramonte y Carlos Fernández y Fernández.

Pasajera de este vapor era la precoz pianista cubana, Margot Ros, tan admirada de nuestro público, que viene después de obtener magníficos éxitos en el norte.

También llegó por esta vía, el joven Félix Callejas Jr. Canciller del Consulado de Cuba en Tampa.

NOTA DE DUELO

Ha sido muy sentido en nuestra sociedad el fallecimiento del respetable caballero José Beruff, ocurrido el jueves último en esta capital.

En la mañana del viernes se verificó su sepelio en la Necrópolis de Colón, acto al que concurrieron los amigos y familiares del desaparecido.

Queda llorándolo desconsoladamente su viuda, la distinguida dama Inés Arroyo y sus hijos, la que se ha trasladado a la residencia de sus hermanas, las señoras Natalia Arroyo de Castellanos y Hortensia Arroyo de Castellanos, en la calle G, en el Vedado.

Reciba la señora viuda de Beruff, nuestro pésame sentidísimo.

HOMENAJE DE LA COLONIA ITALIANA

La colonia italiana de la Habana, presidida por el Excmo. Señor Ministro de Italia, Nicolá Nob Macario, ha organizado una fiesta religiosa en el Colegio Salesiano de Guanabacoa, para conmemorar la canonización de Don Bosco, fundador de la obra salesiana, gran pedagogo y piadoso padre de todos los niños desvalidos.

Este homenaje al santo del Siglo XIX, dará comienzo a las cuatro y media de la tarde del día de hoy, con un programa muy interesante, entre cuyos actos figura un saludo del señor Ministro de Italia; un discurso conmemorativo a cargo del exalumno salesiano señor P. Rosboch; diversas recitaciones y varios números musicales.

Edel FARRES.

RADIOGRAFIA A DOMICILIO, RADIUM-TERAPIA PROFUNDA

DR. CABRERA San Miguel 116 TELEFONO A-4198. HABANA.

Dr. José R. Valdés Anciano EXCLUSIVAMENTE Enfermedades Nerviosas y Mentales PRADO 20. Telf. M-1794

Whiz

grasas, insecticida, esmalte, parches, limpiador, renovador, etc., hasta 98 productos de primera calidad.—Los preferidos en el mercado.

Distribuidores

MOTOR FUEL CO. Damas 11. Telf. A-1520-Habana

Se gestiona la construcción de una carretera que una el puerto de Nuevitas a toda la provincia

El Comité Gestor Pro Carretera Camagüey-Nuevitas se dirige en memorándum al Presidente de la República, exponiéndole las razones que aconsejan la construcción de dicho camino

Teniendo en cuenta los extraordinarios beneficios que reportaría la construcción de la carretera Camagüey-Nuevitas, el Comité Gestor Provincial que ha venido laborando en pro de esta gran obra, ha elevado al Honorable Sr. Presidente de la República un importante Memorándum, en el que expresa con claridad meridiana las razones poderosas que aconsejan el rápido comienzo de tan necesaria vía de comunicación.

Dice así dicho memorándum:

Los integrantes del Comité Gestor Provincial Pro-Carretera Camagüey-Nuevitas, vienen por la presente a ofrecer cuanto se estima de importancia alrededor de la construcción de la carretera citada, cuyas gestiones han comenzado con la eficiente entrevista tenida con el Hon. Sr. Presidente de la República, en 3 de mayo de 1934, por los Comisionados de la Cámara de Comercio de Camgüey, Nuevitas y Florida.

RECORDATORIO: Lo constituye la exposición del 3 de mayo de 1934 que hubo de ser presentada al Hon. señor Presidente de la República, contentiva de los epígrafes siguientes: Interés Provincial de la Obra; Interés Nacional de la misma; Interés Nuevitero; Posibilidad Económica del Estado.

Epígrafes que fueron considerados, no sólo por los Comisionados, sino por el mismo señor Presidente de la República, y vinieron a constituir elementos básicos para las actuaciones necesarias.

RAZONES POR LAS CUALES INSISTIMOS EN LA CONSTRUCCION DE LA CARRETERA PARA COMUNICAR CAMAGUEY CON LA CIUDAD DE NUEVITAS

DESDE UN PUNTO DE VISTA COMERCIAL

Porque la Provincia de Camagüey es la única que carece de vías de comunicación que partiendo de la Carretera Central facilite el acceso a un puerto de dicha provincia, dependiendo el 100% de su comercio del transporte por Ferrocarril, trayendo esto como consecuencia que cada vez que se produce un paro en los citados Ferrocarriles, queda paralizado el movimiento comercial de la Provincia.

Por otra parte, los Ferrocarriles tienen fletes tan elevados, por no existir competencia, que en la actualidad es más barato traer a Camagüey un saco de harina vía Caibarién o Cienfuegos, por la Carretera Central, que traerlo de Nuevitas por Ferrocarril a Camagüey, a pesar de ser la distancia de Camagüey a Nuevitas solamente de setenta kilómetros.

La falta de comunicación por carretera con la capital de la provincia camagüeyana, ha traído como consecuencia que las líneas de vapores han suprimido sus viajes directos a los puertos de Pastelillo y Tarafa, ya que son fletados directamente a otros puertos de las costas Norte y Sur, desde donde las mercancías son llevadas a Camagüey por la Carretera Central.

Así es que la ciudad de Nuevitas con un núcleo numeroso de población se está sumiendo en la mayor miseria, sin tener en cuenta los anteriores Gobiernos de la República, las grandes cantidades con que el término de Nuevitas contribuye al Erario público.

Además de ser una necesidad económica para el término municipal de Nuevitas, esta carretera uniría los centros industriales, agrícolas y comerciales de Nuevitas: Lugareño; Redención; Senado; Minas; Canet; San Serapio; Altagracia; Cromo; Camagüey; Vertientes; Florida; Céspedes; Piedrecitas; Gaspar; Ciego de Avila e infinidad de fincas ganaderas.

DESDE UN PUNTO DE VISTA AZUCARERO

Porque esta carretera conectaría los Centrales Lugareño; Senado; Florida; Céspedes; Agramonte; Vertientes; Estrella; Pilar y Camagüey, con los puertos de Tarafa y Pastelillo, que es por donde se hace el embarque de su producción.

Estos centrales elaboran con una zafra normal, alrededor de 2.500.000 sacos, que representa un aproximado de $1.750.000.00 en gastos de fletes y manipulaciones del Ferrocarril.

Por no existir vías de competencia, a cualquiera de estos ingenios en la actualidad les cuesta sobre 70 centavos el poner un saco de azúcar desde el batey del ingenio a bordo del vapor.

El transporte de un saco de azúcar de Filipinas a New York, cuesta 60 centavos, es decir, que a nosotros nos sale más caro el movimiento de nuestro azúcar al puerto en esta corta distancia, que lo que le cuesta a Filipinas ponerlo en los Estados Unidos. Esto solamente podría remediarse construyendo la carretera.

Cualquier paralización por huelga, o por otro motivo, en el Ferrocarril, paraliza también la molienda prácticamente en la mayoría de los ingenios de la provincia de Camagüey.

DESDE UN PUNTO DE VISTA SOCIAL

Porque uniría toda la región de Camagüey con Nuevitas, facilitando el acceso a las playas próximas a dicho puerto, ofreciendo atractivos para el turismo, y más teniendo en cuenta que dicha carretera permitiría el más fácil acceso a la sierra de Cubitas, donde se encuentran las interesantes cuevas de su nombre.

La realización de la obra contribuiría a las medidas de orden público en que tan interesado está el actual Gobierno Provisional, teniendo en cuenta la cantidad de trabajo que pudiera momentáneamente ofrecerse a numerosos desocupados y serviría para el futuro para mantener constante y rápida comunicación con todo el Norte de la provincia de Camagüey en casos de huelga de los Ferrocarriles y otras dificultades que pudieran presentarse.

ASPIRACIONES: El Comité Gestor Provincial que expone, sigue manteniendo su ideología firme, franca y expresiva alrededor de la construcción de la Carretera de Camagüey a Nuevitas, y la mantiene porque entiende que sus integrantes laboran con buena fe, con tesonera fuerza de progreso y bienandanzas para la provincia, y porque confía en la acción gubernamental que en manera alguna habrá de permitir se malogre esta buena y fecunda fuente de riqueza para la República, sino que por el contrario, siga su camino de triunfo en sus gestiones y pueda ofrecer en breve espacio de tiempo el fruto de la constancia y de la más efectiva de las actividades colectivas.

Habana, mayo 31 de 1934.

Respetuosamente,

EMILIO SANCHEZ LAURENT, Presidente del Comité Gestor; ANTONIO ALVAREZ MARTINEZ, Vicepresidente del Comité Gestor y Presidente de la Cámara de Comercio de Camagüey; JUAN MANUEL HERNANDEZ, Presidente del Comité Local de Nuevitas y Presidente p.s.r., de la Cámara de Comercio de Nuevitas; SALVADOR J. DE ARGALUZA, Presidente del Comité Local del Barrio de Lugareño; MANUEL PITA B., Vicepresidente del Comité Local del Senado; JOSE MARIA FERNANDEZ, Presidente del Comité Local del Barrio de Minas; RICARDO GUTIERREZ, Presidente del Comité Local del Barrio de Altagracia; ROQUE ARIAS, Presidente del Comité Local de Florida y de la Cámara de Comercio; ALFREDO CORREOSO QUESADA, Presidente del Comité Local de la Ciudad de Camagüey; MIGUEL VILLA, Representante de la Compañía de Cemento «El Morro»; ARMANDO VILLAMIL, Representante de la Cía. Azucarera General Sugar Co., propietaria de los Centrales Agramonte, Vertientes, Pilar, Estrella y Camagüey; L. B. FOX y CHARLES BOOTH, Representantes de la Punta Alegre Sugar Co., propietaria de los Centrales Punta Alegre, Baragüá y Florida; MANUEL RASCO, HIGINIO PANJUL y ANDRES DOUGLAS, Representantes del Central Céspedes; ANGEL GARRI, Presidente de la Federación Nacional de Corporaciones Económicas; EUSEBIO COTERITO, Representante de la Empresa Naviera de Cuba, S.A.; IGNACIO CABRERA, Standard Oil Co.; A. GODOY, Sinclair Cuba Oil Co.; A. VIGIL, Asociación de Colonos de Cuba.

EL ENCANTO JUVENIL

se puede adquirir

USTED puede atraer más hacia sí el amor—la admiración—puede retener sus encantos juveniles si conserva su cutis radiante de juventud. Use diariamente el Palmolive—*el jabón de la juventud.* Sus efectos embellecedores se deben a la mezcla secreta de sus balsámicos aceites de palma y oliva.

Compre hoy 3 pastillas del jabón embellecedor—el Palmolive. Siga este tratamiento que recomiendan más de 20,000 especialistas en belleza: Por la mañana y por la noche frótese el cutis con la espuma del Jabón Palmolive hasta que penetre bien en los poros—luego enjuáguese y séquese con suavidad. Uselo también para el baño. Conserve así su cutis limpio, terso y juvenil.

Siga los *"Consejos de Belleza"* contenidos en el prospecto que va dentro de la envoltura del Jabón PALMOLIVE.

PALMOLIVE... *el jabón embellecedor*

Celebró sesión ayer el Círculo Militar y Naval

Se acordó el reingreso del Sr. Sergio Carbó a quien se dará un homenaje. Informe de Torra

Se reunió la Junta de Gobierno del Círculo Militar y Naval en el Club de Oficiales de Columbia, bajo la presidencia del comandante Pedro Dole y actuando de Secretario el comandante Martínez de la Cotera. En esta sesión el capitán Antonio de Torra, delegado de la Junta en la administración del Círculo dió cuenta, entre otros, de los siguientes asuntos:

De haber sido techado el Club de Columbia, y de todo lo relacionado con las fiestas de inauguración de la temporada del Club de la Playa, acto que resultó lucidísimo, no tan sólo por su organización, adorno floral y conjuntos musicales que tomaron parte en la misma, sino por la selecta y numerosa concurrencia que allí se congregó.

El capitán Torra informó también que en el Club de la Playa se habían atendido todos los servicios dotándolos convenientemente y que de un momento a otro quedaría inaugurado el restaurant y comenzarían, todos los sábados, los tes bailables de la temporada.

A continuación la junta procedió a autorizar el ingreso de 50 oficiales que con los 90 que ya habían sido aprobados forman una lista de 140 socios residentes; así como al ingreso de los socios protectores, señora Marcelina Hernández viuda de Hernández, Arturo Mata Otero y José Antonio Paz Andreu.

La Junta tomó después el acuerdo de designar una Comisión Especial que se encargue de dirigir y encauzar en el Club de la Playa toda la parte social, de fiestas, de eventos deportivos y fiscalización del personal y servicios, etc., habiendo sido nombrados para integrar esta comisión, con otros elementos civiles que serán designados, el comandante Manuel Benítez, el capitán Ismael Bravo, el capitán Fernando Salcedo y el teniente Ramón Torra. La Junta acordó finalmente reconsiderar el acuerdo de separación de que fué objeto hace algunos años el periodista, señor Sergio Carbó, y como una demostración del reconocimiento que a sus méritos patrióticos y sociales hace, celebrar su regreso al Círculo con un almuerzo que se efectuará el sábado 16 de junio.

¡Al Fin!

Se ha abolido la Enmienda Platt.

Pero Ahora-

¡Laboremos por Cuba!

Estamos dispuestos a hacer nuestra parte sirviendo la **Excelente Leche Ward** *de vacas saludables y de la vaquería más limpia de Cuba.*

Le invitamos a probar nuestra Ultima Novedad —Un Sandwich con Crema Sorbete—nombrado **Artic-Kek** *que se vende en los Amigos. No deje tampoco de probar nuestros excelentes artículos de Panadería siempre frescos, tales como*

PAN, PANECILLOS Y CAKES

de venta en nuestro Depósito de la calle K en el Vedado. ¡Ah! *Se nos olvidaba decirle que nuestro teléfono F-3133 ya está funcionando.*

Llámenos y obtendrá servicio

Cremería de Ward — Véame en la Frasca

Productos Lácteos

Productos de Panadería.

PEPTONATO DE HIERRO ROBIN

DESCUBIERTO POR EL AUTOR EN 1881

ADMITIDO OFICIALMENTE en los Hospitales de Paris y en el Ministerio de las Colonias

No fatiga el Estómago.

No ennegrece los Dientes. No restriñe nunca.

Este FERRUGINOSO es ENTERAMENTE ASIMILABLE

Cura: ANEMIA, CLOROSIS, DEBILIDAD

VENTA al por MAYOR: 13, Rue de Poissy, PARIS. — AL DETALLE: *En las principales Farmacias.*

ASALTO A UN INSPECTOR DE LOS FERROCARRILES UNIDOS

El cabo de la Marina de Guerra, Félix Chacón García, que se encuentra de servicio en «El Encanto», procedió anoche a la detención de Antonio López Pérez, de 17 años, y vecino de Compostela 155, porque asaltó y robó en Rayo y San Rafael a Gerardo Zayas Bazán Gómez, vecino de Ave. de los Mártires 190, en Camagüey, sustrayéndole un reloj con su leontina que aprecia en $150.00.

El detenido ingresó en el Vivac.

SUSCRIBASE Y ANUNCIESE EN EL «DIARIO DE LA MARINA»

GUANABACOA AL DIA

YOLANDA LERA Y BUSTO

Embellece nuestra crónica de hoy la fotografía de la linda y hermosa niña Yolanda Lera y Busto, hija adorada de los apreciados jóvenes esposos Ramiro Lera y Mercedes Busto; bebita, que acaba de cumplir dos años de edad, recibiendo en tan fausto día innumerables regalos y muchos besos.

ANOCHE, EN EL LICEO

En los salones del prestigioso e histórico Liceo Artístico y Literario se celebró en la noche de ayer una brillante y lucida recepción en honor del ilustre doctor Gran San Martín, ex Presidente de la República, por el fausto y transcendental motivo de haber recibido de manos de la anciana patricia señora Felicia Marcé Castellanos Viuda de Blez, una hermosa bandera nacional que confeccionara con el mismo patriotismo y entusiasmo con que lo realizó en 1868 en la ciudad de Bayamo para el doctor Carlos Manuel de Céspedes, cuando éste entró triunfante en aquella heroica población con sus valientes y aguerridas huestes mambisas.

Como quiera que contamos con poco tiempo para haber una reseña detallada y amplia de tan hermosa como selecta fiesta, lo dejamos para mañana.

PROXIMA BODA

Para el día nueve del próximo mes de julio ha sido fijada la boda de la gentil señorita Luisa Padrón y el estimado joven letrado doctor Silvio Derhard y de la Torriente, juez municipal y correccional de Regla.

El acto nupcial se celebrará en la iglesia parroquial y será bendecido por el cura párroco Fray Tomás de Soloeta.

Felicitamos a los futuras esposos que en breve verán realizarse sus más caros ensueños de amor.

GUARDA CAMA

Guarda cama a consecuencia de hallarse enferma, la linda y simpática señorita «Martica» López y González, gentil damita muy estimada en nuestros círculos sociales, donde brilla por su inteligencia y gracia seductora.

Hacemos votos por su rápido y total restablecimiento.

EN LAS ESCUELAS PIAS

A las nueve de la mañana de hoy se celebrará en la bella iglesia de las Escuelas Pías de esta villa, solemne misa cantada de muisitros en honor de Nuestra Señora del Sagrado Corazón de Jesús, cantándose la Gran Misa Melódico de Pietro Yon, a cargo de un selecto grupo de músicos y cantantes bajo la experta batuta del profesor señor José Raventós.

En tan brillante solemnidad ocupará la Sagrada Cátedra del Espíritu Santo el elocuente orádor asgrado R. Padre Juan Puig, competente profesor de las Escuelas Pías de seta población, quien estamos seguros dejará oír una magistral oración, como todas las suyas.

Las amplias y elegantes naves de dicho templo escolapio resultarán pequeñas para la nutrida y distinguida concurrencia que se dará cita allí, con el propósito de rendir homenaje de amor y devoción a Nuestra Señora del Sagrado Corazón de Jesús.

CONVALECIENTE

Hállase en franco período de convalecencia de la grave enfermedad que acaba de padecer, la monisima niña Juana Castro y Castillo, hija adorada de los estimados jóvenes esposos «Pepito» Castro y Josefina Castillo.

Estuvo hacho cargo de su curación, el reputado joven médico doctor Gustavo Cardelle y Penichet, especialista en enfermedades de la infancia.

Mucho nos place poder consignar esa noticia.

TEATRO CARRAL

Habrá hoy dos funciones en el teatro «Carral»: una a las dos de la tarde y la otra a las ocho y quince de la noche, con atrayentes programas de cinco preciosísimas películas.

Estreno de la magna joya interpretada por John Boles y Gloria Stuart, que se titula «Sinfonía de amor».

Se proyectarán también la magistral film «Caballeros rústicos», por Slim Summerville y Leila Hyaws; un emocionante episodio, una chispeante comedia y un interesante cartón.

UNION DE MAESTROS

En la escuela pública número 8 de esta villa tuvo lugar en días pasados una asamblea de maestros con el objeto de constituir la asociación local de Unión de Maestros, concurriendo crecido número de profesores de Instrucción primaria, entre los que se procedió a elegir una directiva provisional que tendrá a su cargo la organización de la nueva institución.

Dicha Directiva quedó formada de la manera siguiente: Presidenta, señorita María Luisa González Escamilla; primer vice, señorita Susana Castellanos; segunda vice, señorita Susana Rizmara; secretario de actas, señor Agustín Sotolongo; vice, señorita Blanca Emilia Morales; secretaria de correspondencia, señora Georgia Rojas de López; vice, señora Delia Rojas; tesorera, señorita Mercedes Nicolás; vice, señora Mercedes Pallarés de Vignier, y vocales: señora Otilia Heredia de Yáñez, señora Caridad González Venega, señora Leonor Valdés Codina, señora Josefina Pérez, señora Ana Agüero de Planos, señora María Teresa de la Torriente de Dechard, señorita Aida Rodríguez Sarabia, señorita Francisca Morúa, señorita Aurelia Mesa, señorita Teresa Castilla, señorita Carmen de la Pezuela, señora Dolores Pérez Cofiño, señorita Estrella Pintado, señorita Juana García y señor Francisco Romero.

Fué un acto llena de entusiasmo y de compenetración profesional dicha asamblea, que hace augurar que la naciente asociación obtendrá los mejores éxitos.

OSCAR DE LA CRUZ MUÑOZ

ABRAZAN SEIS PIERNAS

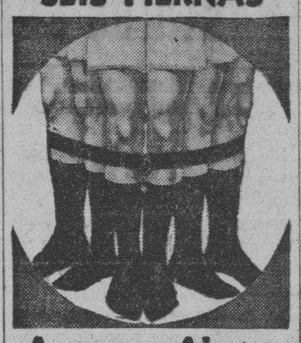

Aunque se Ajusten Perfectamente a Una Sola

Para mayor comodidad compre las Ligas

PARIS

No hay contacto de metal con la piel.

de elasticidad suprema, que no aprietan ni resbalan. Ajuste perfecto y gran durabilidad. No hay elástico mejor ni más durable que el usado en las ligas Paris, tejido exclusivamente por la casa STEIN y Cía. Obtenibles a un precio atractivo y en un sinnúmero de colores y modelos.

A. STEIN & CO., Chicago, U.S.A.

La luz que nos fascina no siempre está en el parpadear de unos lindos ojos. Con frecuencia, y más a menudo de lo que muchas mujeres se imaginan, la fascinación estriba en el brillo de una dentadura inmaculada. Aún las frases más insinuantes de una dama pierden la virtud de su atracción si sus labios revelan dientes manchados y opacos. Así también hay mujeres que retienen al hombre que aman con el hechizo de labios rojos y dientes de perlas.

Un dentífrico de confianza como FORHAN'S es el primer requisito de una buena toilette—no sólo realza sus encantos y atractivos sino que es indispensable para conservarse en salud. FS-109

Forhan's

PARA LAS ENCIAS

M.E.C.D. 2016

SE ORGANIZARA EN TODA LA REPUBLICA EL PARTIDO NACIONALISTA AGRARIO DEL DR. VERGARA

DE DIA EN DIA

Honra mucho al Dr. Aldereguía la prueba de sensibilidad que ha dado, protestando ante el Secretario de la Presidencia, del supuesto maltrato dado a unos terroristas en la Estación de Policía de Arroyo Naranjo, próxima al Sanatorio de «La Esperanza» que él dirige.

El Dr. Aldereguía asegura que los detenidos llevados a dicha Estación con motivo de la ocupación de una bomba de cincuenta libras (una verdadera monada), daban tan lastimeros gritos cuando se encontraban en el referido precinto, que los enfermos del Sanatorio y él mismo, se afectaron mucho.

No afirmamos nosotros, sin embargo, que los gritos fueran consecuencia de un duro trato. Allí estuvieron los reporters de todos los periódicos, incluso los que se escriben con plumas arrancadas al ala izquierda (vulgo, plumas de ganso) y ninguno habló de que los detenidos a quienes se les ocupó el referido juguetico fueran sometidos a lo que llaman los americanos «el tercer grado.»

Leímos, en cambio, que uno de los «buenos muchachos» que tenían en su poder la mencionada obra de arte, se hallaba bajo los efectos de una fuerte crisis nerviosa y fué retratado, en efecto, con una cara de risa que daban ganas... de comérselo a besos.

De modo que muy bien pudo ser ese el de los gritos histéricos que conmovieron la sensibilidad del Dr. Aldereguía.

Pero, aún así, se lo aplaudimos.

Lo único que nos extraña es que el Director del Sanatorio de «La Esperanza» no se haya enterrnecido también, aunque no los haya oído, con los lamentos y ayes desgarradores de las víctimas de estos atentados terroristas que están convirtiendo a Cuba en una tierra de promisión... (Para los hotentotes y los cafres).

Y ya que hemos hablado del terrorismo, queremos referirnos a las medidas extraordinarias que se dice están adoptando las autoridades para ponerle coto al estado anárquico en que los terroristas tienen sumida a la República.

Poco sabemos de esas medidas. Pero lo poco que conocemos, no nos gusta.

Por de pronto, esa oferta de mil pesos para aquel que denuncie la comisión de un atentado de esa clase, nos parece contraproducente.

Nosotros mismos, que no tendríamos inconveniente en acusar «gratis et amore» al autor o autores de un atentado de esa especie, hoy, existiendo esa oferta, vacilaríamos en hacerlo para no exponernos a pasar por delatores interesados.

Lo que hay que llevar al ánimo de todos, es el convencimiento de que debe procederse así en defensa de la sociedad y del propio honor de la Patria.

Sobre todo, convertidas en negocio las denuncias de esa especie, las autoridades quedan expuestas a ser sorprendidas con hábiles simulaciones, sí además de procurarse la detención de los malhechores no se establece para ellos un castigo de tal naturaleza que no vayan a constituir un inmediato peligro para quienes ayudan a hacerlos caer en manos de la Justicia.

Porque, si es, por ejemplo, para ponerles quinientos pesos de multa, como se viene haciendo por los Tribunales de Defensa, todavía les queda a los pícaros que se pongan en combinación una utilidad bruta de quinientos pesos.

(Y decimos bruta, porque, naturalmente, tendrían que deducir de ella los treinta o cuarenta pesos que les costase planear el atentado).

Con paciencia digna de mejores empeño, un señor Gutiérrez, que dice haber pertenecido al Ejército Libertador, viene publicando una serie de artículos apolillados que vieron la luz en el DIARIO DE LA MARINA de la época colonial, tendientes a demostrar que el DIARIO DE LA MARINA es un mal que ha durado más de cien años.

Los refranes, sin embargo, no fallan. Por lo cual es lo más seguro que quien esté equivocado sea el señor Gutiérrez y no el refranero.

Pero, aceptando que la opinión del DIARIO a través de sus gloriosos ciento dos años, haya tenidos sus variaciones, lo que nos extraña es que una persona que parece culta, como la persona cuyos escritos comentamos, encuentre tan raros esos cambios de política al correr de los siglos.

Achacar al DIARIO DE LA MARINA contemporáneo, la responsabilidad de juicios emitidos en el año de la «Nanita», equivale a nuestro juicio a pedirle cuentas a los descendientes de «Pepe» Antonio por haber luchado bajo la bandera española en defensa del suelo cubano para el Rey de Castilla.

TARTARIN DE TARASCON.

Información Telegráfica del Interior

Por nuestros Corresponsales a través del hilo directo del DIARIO DE LA MARINA

PINAR DEL RIO

REUNION DE ALCALDES DE LA PROVINCIA PINARECA

PINAR DEL RIO, junio 2.—DIARIO.—Habana.—Convocados por el Gobernador, señor José Antonio Navarro, se reunieron todos los alcaldes de la Provincia en el salón de sesiones del Gobierno Provincial, tratando de asuntos de vital importancia. Los alcaldes pinareños pedirán la derogación de numerosas leyes que afectan a los Municipios cubanos.—**Rodríguez**, Corresponsal.

NUEVO JEFE LOCAL DE SANIDAD DE RANCHO VELOZ

GUANAJAY, junio 2.—DIARIO.—Habana.—El doctor Agustín Valdés Martínez, recientemente graduado, ha sido nombrado Jefe Local de Sanidad de Rancho Veloz. El joven galeno es hijo de esta localidad.

Trescientos obreros de ambos sexos tendrán trabajo

El próximo lunes abrirá la escogida de tabaco de Junco, empleando trescientos operarios de ambos sexos, por lo que reina entusiasmo entre el elemento obrero.

Pésame

La estimada familia del doctor Galainena, de esta localidad, acaba de sufrir un rudo golpe con el fallecimiento, ocurrido hoy en la Habana, del joven Ernesto Antón Galainena. Nuestro pésame.—**Peón**, Corresponsal.

HABANA

LOS CABALLEROS CATOLICOS DE REGLA Y EL ATENTADO A NUESTRO DIRECTOR

REGLA, junio 2.—Dr. José I. Rivero, Director del DIARIO.—Habana.—La Unión 35 de Caballeros Católicos de Regla, celebra no haya tenido graves consecuencias el injusto ataque a su persona.—**Véliz**, Secretario.

MUY LUCIDO EL ALMUERZO

MATANZAS

TOMO POSESION DE LA FISCALIA EL DOCTOR JUNCO

MATANZAZS, junio 2.—DIARIO.—Habana.—Ante el Tribunal en pleno de la Audiencia tomó hoy posesión de su cargo de Fiscal, el doctor Martín del Junco, asistiendo al acto numerosos amigos del alto funcionario.

El juicio contra el ex-Gobernador Israel Pérez

Continuó hoy, ante el Tribunal de Sanciones, el importante juicio oral por malversación contra el ex Gobernador Israel Pérez. Declararon alrededor de cuarenta testigos, continuando a favor del acusado la prueba, así como el informe de los peritos mercantiles, señores José Manuel Gómez y José Campos, los que aseguraron que no existía desfalco.

El juicio se suspendió para el día 7 del actual, en que serán examinados los testigos que no concurrieron, a los que se les impuso multa de seis pesos.

Postes telefónicos cortados

Han sido cortados a serrucho setenta postes de teléfonos entre Matanzas y Empalme, en extensión de diez kilómetros, quedando interrumpido, por tanto, el servicio.—**Lovio**, Corresponsal.

SANTA CLARA

SESION DEL CLUB ROTARIO DE CIENFUEGOS

CIENFUEGOS, junio 2.—DIARIO. Habana.—En la sesión rotaria efectuada hoy en el hotel «San Carlos», bajo la presidencia del doctor Calderaro, se acordó felicitar al Presidente de la República con motivo de la derogación de la Enmienda Platt. Asistió el doctor Altuna, que pronunció una interesante conferencia sobre la temporada veraniega en San Miguel de los Baños.—**Simón**, Corresponsal.

TRAGEDIA ENTRE HERMANOS

PALM ASORIANO, junio 2.—DIARIO.—Habana.—Emilio Lamotte, de la raza negra, de 26 años de edad, mató de un balazo a su hermano Antonio. Los hechos se registraron en la finca «Santa Rita», de este Término Municipal.

Emilio Lamotte, que en calidad de detenido se encuentra en el Vivac municipal, manifiesta que fué agredido por su hermano Antonio, y para demostrarlo presenta unas heridas, al parecer de machete. Agrega que después de agredirlo, su hermano apeló al suicidio. Todo parece indicar que en el asunto medió la cuestión de intereses. El detenido está a la disposición del Juez de Instrucción.—**B. Ruiz Arias**, Corresponsal.

ORIENTE

HOMENAJE AL ALCALDE DE SANTIAGO DE CUBA, CAPITAN JUAN MATOS BRITO

SANTIAGO DE CUBA, junio 2.—DIARIO.—Habana.—El almuerzo homenaje ofrecido hoy por todos los empleados del Municipio al Alcalde, Capitán Juan Matos Brito, resultó muy lucido. El acto tuvo celebración en los jardines de la cervecería «Hatuey», con la asistencia de doscientos comensales, representaciones de las autoridades civiles y militares y prensa.

Ofreció el homenaje, en nombre de los empleados, el Contador del Ayuntamiento, señor José León, agradeciéndolo, en nombre del Alcalde, el señor Seijas Cook, Cósnul de Venezuela.

La Banda Municipal tocó el Himno Nacional a la llegada del Alcalde, y el Himno americano cuando hizo acto de presencia el Cónsul de los E. Unidos, Mr. Edwin Schonrich.

El homenaje ofrecido obedeció a la labor que realiza el Alcalde a favor de la ciudad y por el aumento de sueldos a los empeados del Municipio.

Continúa agravándose la huelga de dependientes del comercio

La huelga que sostienen los empleados del comercio, continúa agravándose. Hoy fueron detenidos varios huelguistas, siendo remitidos al Vivac, a disposición del Tribunal de Defensa, por realizar actos de sabotage. El Sindicato fué clausurado por orden del Supervisor, Teniente Marquetti, manteniéndose estrecha vigilancia de todos los comercios por miembros del Ejército. La Policía está acuartelada.

Se celebró una asamblea de patronos, acordando continuar abriendo sus casas, con los gerentes y familiares y el personal que desea trabajar, siempre que estén garantizados por las autoridades militares.

Los maestros y el sistema de oposiciones

Ciento veinticinco maestros graduados recientemente han hecho público que no están de acuerdo con el sistema de oposiciones, por considerarlas inútiles, habiendo pugna con los maestros que las desean.

Nuevo Director de la E. Normal

El doctor Carlos Martínez Anaya, Director de la Escuela Normal, presentó la renuncia de su cargo por asuntos de índole particular, nombrándose para sustituirlo al doctor Manuel Aguilera, designado por la Junta de Gobierno de la Escuela.

Inauguración de un balneario

Mañana quedará inaugurado el balneario «La Estrella», perteneciente a la oficialidad del Primer Distrito Militar de Oriente, con asistencia del Comandante Rodríguez, Jefe del Distrito. Habrá distintos festejos.—**García**, Corresponsal.

Pro la Carretera de S. Spíritus a Trinidad

Nuestro distinguido amigo el Sr. Luis Sánchez Martínez nos ha dado a conocer una carta del Coronel Iznaga en la que hace una brillante exposición de los beneficios que acarrearía para aquella extensa zona, la carretera de Sancti-Spíritus a Trinidad por cuya ejecución vienen haciéndose activas gestiones mediante una Comisión Conjunta de ambas localidades.

Nos parece tan elocuente la carta del Coronel Iznaga que transcribimos algunos de sus párrafos en apoyo de esa justa pretensión de dos ciudades principales y de sus pueblos vecinos que viven en precario disponiendo de riquezas naturales que se pondrían en explotación con el servicio de la carretera que se pide.

Dice así el referido escrito:

«Queremos ver nuestro valle, tan pródigo y tan verde», «donde siempre es primavera», cuajado de bellezas y de admirables panoramas, cruzado por la aguja interminable de su vía de piedras, y sobre esa cinta blanca, que es la gran calle, veloces, alígeros, correr las máquinas y circular los peatones afanosas. ¡Qué contento para Trinidad! Tener esa vía llena de actividades, de riquezas, de progresos!»

«70 klm. que es tan breve tramo, tan pequeña distancia, y no obstante, concentrar en su existencia la vida múltiple de una población tan importante, y elevar la riqueza territorial de esta Zona, desvalorizada actualmente en algunos millones de pesos. Dicho de otro modo; invertir un capital colectivo de $700.000 (en lo que se calcula el precio de la obra), para afirmar y desenvolver valores por más de cinco millones de pesos, y darle vitalidad y progreso a una población de 130.000 cubanos!»

«Ninguna obra nacional, desde el punto de vista de la utilidad de la inversión, puede ofrecer tan pingües resultados.»

«Nuestro valle, se favorecerá en una extensión de 46 kilómetros, y como en ella están comprendidos los puentes sobre los ríos Ay y Agabama, que durante el período de lluvias mantiene aislada la población que habita medio valle hasta el límite de Sancti Spíritus que es el Jatibonico, ello solo sería un motivo de la justificada necesidad de esa vía; pero aparte esto, de suyo importante, utilizando las 2.723 caballerías de tierras laborables que se pondrían en explotación al márgen de la carretera, en su longitud hasta Iguanojo, y solo promoviendo una zona de trabajos de 4 kilómetros en sus alas, no podemos calcular el desenvolvimiento de la ingente riqueza que contedrá y la diversificación de cultivos que se emprenderían en esa faja aliada a la vía».

«Desde Casilda a la finca «La Gilira», límite de la carretera en Trinidad, existen sobre 1.500 caballerías completamente estériles, en fuerza de encontrarse invadidos por el terrible «marabú», y esa enorme cantidad de tierras quedarán abiertas al comercio y la explotación al ser atravesadas por la carretera en proyecto. ¿Qué riqueza ganadera, agrícola e industrial no puede prosperar en esas tierras, que como todas las de nuestro valle de San Luis, son de insuperable calidad, tierras todas de primera clase y de excelente composición, según el criterio técnico de distintos observadores».

«El valle de San Luis contiene más de dos mil caballerías de tierras, está poblado en un cuarenta por ciento de su capacidad territorial, mantiene en inerme actitud el 60 por ciento de su extensión laborable ¿que campo de actividad no guarda al trabajo, humano, y que contenido de riquezas no atesora en su seno prolífero? Actualmente es tan ridículo el volumen de su producción, que no es siquiera estimable la zafra que realiza el único Central azucarero instalado en el mismo: el rendimiento de sus campos cañeros no excede a más de cinco millones de arrobas y podemos asegurar que siendo sus tierras privilegiadas como son, de la calidad, las diez mil caballerías en disponibilidad de aceptar el cultivo producirían con un sistema intenso de laboreo agrícola, calculando de 70.000 mil arrobas por caballería, un total de 70.000.000 de arrobas, cantidad apreciable para establecer varios centrales, cuya capacidad no sería menor de 200.000 sacos cada uno»

«Además, próxima la carretera al barrio de San Pedro, en este lugar podrían levantar magníficas fábricas de Jabones y Aceites fino vegetal, ya que sus campos están nutridos de millares de palmas de corojo, cuya producción puede calcularse en miles de toneladas, suficientes a la explotación de un negocio nuevo muy importante»

«Las feraces vegas tabacaleras de «Iguanojo», «El Maizal» de Vila, etc, podrían rendir pingües ganancias con la enorme cantidad de esta rama y su indiscutible calidad. No es posible enumerar toda la riqueza muerta hoy, que surgiría a la vida y al elenco de los negocios agrícolas La misma pescadería, hoy en vida precaria, por razón de los enormes fletes de la ferrovía «Trinidad Cumbre,» la más cara del mundo y de peor servicio, prosperaría gigantescamente, abierta al tráfico la carretera, llevando tan valioso producto a todos los mercados de la República. Colosales y ocultas riquezas, que sólo el camino de piedras, esa comunicación que contiene un imperativo de actividad humana, puede ofrecer al porvenir económico de nuestro pueblo.»

«Propender a nacionalizar nuestra producción y nuestra tierra incorporando al trabajo social el esfuerzo personal del cubano, es ciertamente la necesidad de creación de un vasto sistema de vías de tránsito que vigorizando el derecho individual de propiedad produzca, orientaciones nuevas a las actividades colectivas de la nación».

DETENIDA UNA CRIADA POR EL ROBO EN CASA DE UN CAPITAN DE BOMBEROS

El señor Aniceto de Castro Caraveo, capitán de bomberos, vecino de Belascoaín número 12, dió cuenta a la policía, que de su domicilio le habían robado ropa, joyas y otros objetos por valor de 300 pesos, teniendo sospechas que el autor lo fuera su sirvienta María Hernández Baro, vecina de Villunedas número 118, la cual fué detenida por el vigilante 1191.

La acusada negó los cargos, siendo enviada al Vivac.

POR EQUIVOCACION SE ENVENENO

Marta Soler de Carball, de 16 años de edad, vecina de Aramburo número 15, fué asistida en el Segundo Centro de Socorro, de graves síntomas de intoxicación, que dijo sufrió al ingerir equivocadamente un tóxico, por una medicina.

OTRO ASALTO Y ROBO A UNA SEÑORA

Manuel Valdés Valdés, de 20 años, vecino de Cádiz 82, fué detenido en Belascoaín y Peñalver, por el vigilante 1967, por haber asaltado a la señora Francisca Presno López, vecina de Benjumeda sin número.

Fué remitido al Vivac por disposición del Juez de Guardia.

INFORMACION POLITICA

Los nacionalistas de San Nicolás proclamaron también a Cayetano Fraga para Alcalde de La Habana.—Palabras del Secretario de la Agrupación Juventud Política.—La Cadena Mutua en Arroyo Apolo.—Nonel y los Sargentos Nacionalistas.—Otras noticias muy interesantes sobre la política nacional

EL PARTIDO NACIONALISTA

Vergara—el doctor Alejandro Vergara—figura joven y simpática de la política, revolucionario cien por cien, se dispone a organizar el partido que preside, Nacionalista Agrario, en todos los términos de la República.

En la Habana el doctor Vergara cuenta con elementos capaces de darle una fuerza positiva y a diario gana adeptos para su programa.

En la mañana de ayer el doctor Vergara cambió impresiones con significados líderes políticos de todos los partidos en los barrios habaneros, estimándose que de ese cambio de impresiones ha de surgir con incontrastable vigor el Partido Nacionalista Agrario.

SAN NICOLAS PROCLAMO A CAYETANO FRAGA

Justo es hacer consignar que en la asamblea del Tercio Nacionalista celebrada en el barrio de San Nicolás, casa de Tenerife 16, se proclamó, también, la candidatura del señor Cayetano Fraga para Alcalde de la Habana, y cuyo particular dejamos de consignar ayer, por lo que el señor Fraga agradeció el homenaje que se le tributó.

HABLA DEMETRIO RAMOS COUCEIRO

El joven secretario de actas de la Juventud Política, nuestro amigo Demetrio Ramos Conceiro se ha expresado en la siguiente forma en la asamblea efectuada recientemente de constitución de dicha Juventud:

«Señoras y señores: La aparición a la vida pública de una juventud incansable por la renovación completa de la administración de la República es lo que nos lleva a tomar medidas rápidas y enérgicas. Nuestra arma de defensa no es más que el programa sacrosanto de la Revolución, por la abolición total no de un régimen, sino de un sistema corrompido por los que formaron una cuadrilla de parias consagrados a la destrucción completa de todo lo que significa derecho de un pueblo; derecho, una palabra cuyo contenido sólo la juventud sana e idealista sabe interpretar y aplicar a las masas ansiosas de Justicia y Libertad, como factor importante para la paz definitiva de los pueblos civilizados y conscientes de sus razones. Somos nosotros los que en los actuales momentos podemos decir que el pueblo cubano será el responsable de dictar su fallo en los comicios venideros».

El señor Ramos Conceiro hizo, además, especial mención de la necesidad de cumplir el programa de la Revolución, llamando la atención a los que pretenden paralizarlo, ya que se derramó mucha sangre por los mártires de la Dictadura, cuya caída se logró no por cierto con risas y placeres.

LA CADENA MUTUA EN ARROYO APOLO

Los elementos revolucionarios del barrio de Arroyo Apolo han sido citados para la junta extraordinaria que se celebrará el próximo martes 5, en Diez de Octubre 589-A, a las nueve de la noche. Ruegan la más puntual asistencia el presidente Rafael García Licurt y el secretario, doctor Marcelino Gálvez, de la Cadena Mutua, Agrupación Revolucionaria Nacional.

NONELL Y LOS SARGENTOS NACIONALISTAS

Narciso Nonell, incansable presidente de la Asociación Unión Nacionalista del barrio de San Juan de Dios, con oficinas en San Juan de Dios número 1, esquina a Aguiar, ha dirigido una alocución a los Sargentos Nacionalistas de la República, invitándolos a seguir el ideal de «Todos unidos bajo la bandera cubana, y en la política todos unidos bajo la bandera nacionalista».

Agrega que para la primera quincena de este mes serán citados todos los presidentes de agrupaciones nacionalistas para constituir un organismo que responda al sentir de las masas nacionalistas y labore incansablemente para mantener la unificación del nacionalismo y el reconocimiento de todos sus derechos.

RENOVACION DEMOCRATICA NACIONAL

Tiene por lema: «El imperio de la razón sobre las pasiones».

Son miembros del Ramal número 6 de Jaruco:

Crescencio García Díaz, Tomás Llerena Llerena, José Llerena Ascue, Francisco Llerena Llerena, Raimundo Llerena Llerena, José Hernández Piloto, Francisco García, Juana Martínez, Pablo Rubio, Miguel Rubio, Segundo Rubio, José Díaz, Avelina González, Adolfo Tejedo, Irene Agüero, Eulogio Agüero, Máximo Díaz, Joaquina Hernández, Hortensia Hernández, Clemente Hernández, Regla Pérez, Gregorio Gil, Santiago García, Sotero Quintero, Pedro Martínez García, Juan Hernández, Modesto García Pérez Eladio Romero, Rafaela Vasallo, Pablo Gil, Juan Gil, Francisco Pino, Estefanía Gil, José Morera, Ramón García, Vidal García Simón, Hermenegildo Pedroso, Juan Rabelo, Valentín Guilla, Manuel Betancourt, Rafael Peña, Gregorio Peña, Francisco González, Andrés Pedroso, Gabriel Figueroa, Plutarco Figueroa, Domingo Fernández, Norberto Alfonso, Celestino Hernández, Valeriano Acosta, Pedro Salazar, Marcelino Hernández, Atanasio eHrnández, Juan Vargas, Bartolo Vargas, Domingo Barroso, José Cordovés, Francisco Martínez, Pedro Ravelo, Julián Ravelo, Juan Sosa, Miguel Barroso, Martín Barroso, Jacinto Barroso, Félix Ortega, Graciela García Simón, Celia García Simón, Antonio García, Delfina González, Manuel García, María Julia Oliva, Martina Salazar, Julia Salazar, Francisco García Lima, Pedro Iglesia, Tiburcio Díaz, Pastor Oliva y Feliciano Oliva.

LA CONCENTRACION ABECEDARIA

Reunido ayer sábado, el Comité ejecutivo de la Concentración Abecedaria, acordó celebrar el acto de la concentración el día 17 de junio.

Lo que se comunica por este medio para conocimiento de todos los que por distintos conductos están preguntando la fecha fija del mencionado acontecimiento.

Por el Comité Ejecutivo, David Mestres, Presidente.

ALCALDES CONTRA EL GOBERNADOR

En la próxima semana tendrá lugar en la provincia de Santa Clara una importante reunión de un grupo de Alcaldes Municipales del término, que no están de acuerdo a seguir la política actual del Gobernador señor Gabino Gálvez, Gobernador Provincial de filiación nacionalista.

Aunque se quiere guardar la mayor reserva del lugar de la reunión y finalidad de la misma, hemos podido saber que tendrá lugar en Cienfuegos y que el acuerdo a tomar, por ese grupo de Alcaldes inconformes, es de separarse del nacionalismo para ingresar en el Partido Revolucionario Cubano.

ACTIVIDADES DE LOS DEFENSISTAS

Hoy, sábado, se efectuará una fiesta política, por los simpatizadores del Partido Defensa Nacional, en el Barrio de Manuel de la Cruz, en Dolores 17, domicilio de Ramón Trujillo, miembro destacado del Partido.

En el acto harán uso de la palabra, el doctor Eugenio Llanillo, Ricardo Acosta, Mario Tamayo, Alfredo Novela, Ignacio Arango, Antonio Ferrer y otros líders destacados del Partido.

Postales Sub-americanas

CUBA Y LA AMERICA DEL SUR SU PORVENIR COMERCIAL

Nos preguntamos, ¿cómo es posible que permanezcan abandonados estos emporios comerciales que presentan para nuestro tabaco posibilidades inmensas? Pués como única respuesta se me ocurre decir, que por ignorancia absoluta.

La obsesión del gobernante cubano siempre ha sido procurar mercados para el azúcar y únicamente con ese fín ha iniciado gestiones, sin considerar que casi todos estos países se abastecen, del lado del Atlántico, en el Brazil, —escepción hecha de la Argentina, que produce con exceso, todo el azúcar para su consumo,—y del lado del Pacífico, en el Perú, cuyas cercanías nos coloca en situación desventajosa por los fletes.

La mayoría de los diplomáticos que han venido a estos países, ávidos de concertar tratados, para facilitar la venta de nuestro tabaco, han tropezado siempre con dificultades insuperables, debidas a que ponían como base nuestros azúcares y alcoholes, dejando en segundo término al tabaco.

Es inconcebible que prestándose nuestro tabaco, por su calidad irremplazable, a un intercambio, no se le haya prestado la atención que merece, siendo como es la segunda industria de Cuba.

Está más que probado, que para resolver los problemas económicos internos, sólo hay un medio eficaz, o sea, abandonar las industrias artificiales, concretándose a las naturales, e importando productos de aquellos países que le son propios, exportándoles, en cambio, nuestro tabaco.

La Argentina y el Uruguay producen carnes excelentes, q., en forma de tasajo, en Cuba siempre tuvieron grandes consumidores, amén de otros productos que podrían tener excelente mercado, tales como la uva, quebrachos, alpiste, maní, vinos, etc., Chile también tiene productos de fácil consumo en Cuba.

La población de estos tres países se acerca a los veinte millones; sus habitantes son pródigos habituados a fumar y siempre han demostrado predilección especial por nuestro tabaco, que si fuera accesible a sus bolsillos con seguridad volverían a consumir en cantidad fabulosa, dado el inmenso porvenir de estos países, cuyas tierras prodigiosas están llamadas a multiplicar aún más sus enormes riquezas.

Saben en Cuba la importancia que tuvieron estos mercados para su tabaco en épocas pasadas, a pesar de lamidad de su población actual y de sus riquezas apenas explotadas Es tan dolorosa la revelación que prefiero dejarla a la Comisión de Propaganda y Defensa del Tabaco Habano.

Y no se arguya que esto es debido únicamente a los altos derechos e impuestos que gravan nuestro tabaco, nó; se debe mayormente a la indiferencia con que se ha contemplado nuestra gran industria.

Sin dejar de considerar la valía de los mercados chileno y uruguayo, me asombra contemplar la apatía con que se mira el gran mercado argentino, que por sí sólo podría comprarnos el doble o triple en cantidad y calidad que España, por ejemplo.

Leyendo la prensa cubana se nota en el ambiente un gran deseo de reconstruir nuestra industria, pero nuestros gobernantes apenas tienen tiempo de ocuparse de la política; ¿y no saben los señores políticos la importancia que tiene nuestro tabaco? Nuestra industria posee una enorme fuerza electoral y si ésta se organiza y logra que su defensa forme parte del programa de un partido, con toda seguridad que otra sería la situación de ella.

Al Dr. José Manuel Cortina, paladín de nuestro tabaco, es al único, puede decirse, que nuestra industria le ha merecido atención preferente, dotándola de alguna defensa, algo que se empezó, pero que requiere terminarse; y la forma de hacerlo es celebrar modus vivendi o convenios bilaterales, con lo cual, además de hacerse obra patriótica, se pondría en la reconstrucción del comercio internacional un porcentaje apreciable para realizarla.

Políticos cubanos que blasonáis de patriotas ahí tenéis materia prima para demostrar que sois sinceros cuando habláis de patriotismo.

Que este grito que doy desde esta grandiosa República logre llevar a la palestra a esforzados paladines, que ayuden a sacar a nuestra industria del marasmo en que se halla, para gloria y prosperidd de Cuba.

Buenos Aires, mayo 20 de 1934.

Ramón Irijoa.

¡La alimentación adecuada es de vital importancia!

declara una famosa especialista de niños

«Alimentación adecuada e higiene absoluta, son los cuidados primordiales para el niño», asegura la señorita Carolina Van Blarcom, instructora del Hospital de John Hopkins y autora de numerosos libros y folletos relacionados con la crianza y desarrollo de los bebitos.

Y agrega a renglón seguido: «La mayoría de las enfermedades y muertes de niños se deben a una de estas dos causas:

Errores en la alimentación o infecciones. Un niño bien alimentado resistirá una infección mucho mejor que aquel que no lo está. De ahí su importancia en el feliz desarrollo de los bebitos». «Deben observarse invariablemente estas tres reglas», afirma la señorita Van Blarcom: 1a.): La leche deberá prepararse de acuerdo con una fórmula cuidadosamente estudiada. 2a.) Deberá estar siempre fresca y limpia. 3a.): Deberá guardarse constantemente en un lugar frío y seco. Es poco todo lo que se insista acerca de la necesidad de conservar la leche a un grado uniforme de temperatura las 24 horas del día.

Recuérdese que aunque la leche sea de primera o se halle en perfectas condiciones cuando la deja el lechero, se corre el grave riesgo de que comience a descomponerse si permanece, aunque sea por sólo breves momentos, a una temperatura mayor de 10° C.

«La alimentación del bebé es demasiado importante para confiarla a nuestra propia intuición», declara esta señorita. «Debe ajustarse a las necesidades del niño, de acuerdo con su peso, edad y fortaleza. Es asimismo aconsejable el consultar con un médico acerca de la fórmula especial a seguir».

Existen distintas ediciones de libretos de índole educativa que tratan sobre la adecuada conservación de la leche y todos coinciden en que el grado de temperatura a que ésta debe conservarse es una cosa digna del más cuidadoso estudio.

«Toda madre debería rehusar cualquier otra leche que no fuera la generalmente conocida como de «primera». Inmediatamente de recibirla, debería depositarse en un refrigerador eléctrico, única manera de garantizar que se conserve a una temperatura uniformemente fría».

«Pruebas científicas de laboratorio han determinado que la leche es uno de los alimentos más susceptibles de descomposición, y estos mismos hombres de ciencia son los que han denominado la temperatura mayor de 10° como «Zona de Peligro», o lo que es lo mismo, un ambiente propicio a la multiplicación de las bacterias que pueden convertir un alimento sano y nutritivo en una real amenaza a la salud y aún a la propia vida de un tierno bebé».

Esa es una de las razones fundamentales sobre las que descansa la aceptación unánime, del público de todos los países por la refrigeración eléctrica convertida en una verdadera necesidad en el hogar de nuestra época. Representa, además de una inagotable fuente de beneficios y conveniencias en todos sentidos, la más decidida protección para la salud del bebito y de toda la familia.

Contratos de compra-venta condicional

Ha sentado jurisprudencia un caso ganado por el Sr. Laureano Cal, comerciante

Ha dictado sentencia la Sala Primera de lo Civil de esta Audiencia, dando la razón al comerciante y conocido hombre de negocios de esta capital Laureano Cal, en el pleito que estableció bajo la dirección del doctor Gerardo de Villiers, contra el propietario Juan F. Ortiz de la Maza Arredondo, por incumplimiento de contrato de compra-venta condicional de bienes muebles; en la cual sentencia se reconoce que los contratos de compra-venta condicional no pueden ser considerados de simple préstamo, como pretendía el deudor, cuando no se satisfacen los intereses, sino como están estipulados en las escrituras públicas, cuya declaración ha obtenido el señor Cal anteriormente, con la misma dirección profesional del doctor de Villiers, cuando resolvió la Sala Segunda de lo Criminal de esta Audiencia la causa que se le siguiera a aquél, por supuesto delito de estafa, denunciado por el doctor Juan Ramón Mencía, y en la que el Tribunal absolvió al repetido Cal; en este caso análogo la Sala Segunda, como antes decimos, dijo, como ahora la Civil, que los contratos aludidos no son de préstamo, sino de compra-venta condicional.

Cal estableció juicio declarativo de menor cuantía contra Ortiz por incumplimiento de contrato, que fué otorgado ante el notario doctor Fernando Barrueco, aduciendo el demandante que el demandado había dejado de pagarle seis mensualidades de la venta de los muebles, por lo que de acuerdo con lo convenido estaba obligado a devolverle los muebles que le había trasmitido por la escritura, por lo que no podía Ortiz considerarse legalmente propietario de aquellos, dado que la venta fué extrictamente condicional, no habiendo pagado los plazos a que venía obligado el demandado. El Juzgado de Primera Instancia de Almendares, que servía entonces el doctor Casanova, declaró sin lugar la demanda, como lo pidió su letrado director doctor Manuel Dorta Duque, por estimar que Ortiz probó que había sido el propietario de los muebles con fecha anterior al contrato y que este documento que suscribió Cal, aunque se denominaba de compra-venta condicional era, en realidad, de simple préstamo y entendiendo que Cal debió demostrar el modo o forma de adquisición de los muebles.

Pero la Audiencia, con la ponencia del doctor Ramiro Castellanos ha fallado en la forma que antes decimos, es decir, declarando la demanda con lugar y dando por resuelto o rescindido el contrato celebrado entre los litigantes, condenando a Ortiz a que devuelva los muebles a Cal, perdiendo a favor de éste las cantidades que le entregó Ortiz a cuenta del precio de venta e imponiendo a este último las costas del juicio, ya que no «se justificó por el demandado la existencia de contrato simulado ni que fuera un préstamo la operación efectuada, por que lo único que ha probado el demandado es que los muebles objeto del contrato fueron antes de él, habiendo reconocido al comparecer ante el notario y por documento público y solemne, que los muebles eran de Cal y que él pretendió readquirirlos, por lo que deben ser desestimadas las excepciones de falta de acción del actor y de nulidad de contrato alegadas por el repetido demandado Ortiz».

En defensa del chofer acusado como pistolero

La Directiva del Auto Club de Cuba responde por la honradez del acusado, que es inocente

La Directiva del Auto Club de Cuba, sociedad de chauffeurs de esta capital de reconocida solvencia moral y material, tiene especial empeño en hacer público para general conocimiento, que en la detención del miembro de la misma señor Casto Rodríguez Blanco, acusado de conducir elauto desde el cual hicieron fuego hacia la casa del Embajador de los Estados Unidos de América, se ha padecido, por parte de los agentes acusadores de una gravísima equivocación. El señor Casto Rodríguez Clanco, es un trabajador honrado como pocos, respetuoso y consecuente con las leyes de la República, dedicado en lo absoluto a sus labores de chauffeur e incapaz de intervenir en cualquier atentado, bien sea este contra las personas o contra las propiedades, porque así se lo prohibe la ética fundamental del Auto Club de Cuba.

Como miembro de esta colectividad de obreros decentes, podemos decir que lleva veinte años en Cuba y en todo ese tiempo ha observado una conducta diáfana, no habiendo sido procesado ni requerido por las autoridades; persona de excelentes costumbres, mantiene trato con numerosas familias del Vedado, siendo bien querido y respetado de todos. Sólo un error que mucho lamentamos pudo ser la causa de que se le señalara en un acto que tanto condenamos, máximo por tratarse de su Excelencia el Embajador Mr. Caffery, que como su antecesor Mr. Wells, pertenece al reducido número de los buenos amigos del Auto Club de Cuba.

Una carta del capitán Bilbatua Sans, capitán del Regimiento «Martí», que existe en nuestro poder, garantiza la inocencia de nuestro compañero Casto Rodríguez Blanco, a mayor abundamiento de nuestras referencias.

Como quiera que en los periódicos de estos días se ha señalado al Sr. Rodríguez Blanco acusándosele de ser el chauffeur que manejaba la máquina del odioso atentado, el Auto Club de Cuba, velando por el prestigio de sus asociados, rechaza por infundadas esas insinuaciones y garantiza la conducta de lreferido compañero. Entre nosotros no existen terroristas, sólo hombres trabajadores que luchan por el bien general del país.

M.E.C.D. 2016

9ª SECCION

TELEFONOS:
Dirección A-3577
Jefe de Redacción. A-3205
Sección de Sports. M-7912

DIARIO DE LA MARINA

TELEFONOS:
Quejas M-7911
A. Clasificados . . A-3333
Agencia Mercantil FO-7380

9ª SECCION

AÑO CII — ACOGIDO A LA FRANQUICIA POSTAL — LA HABANA, DOMINGO, 3 DE JUNIO DE 1934 — EL PERIODICO MAS ANTIGUO DE CUBA — PAGINA TRECE

MEMORIA MUNICIPAL MADRID

LA ACTUALIDAD

Una asociación taumatúrgica

(Por LEON ICHASO)

No todo está desquiciado y subvertido. No todo es odio, violencia, ahinco de destrucción, vaho de materialismo y sensualismo. Quedan todavía instituciones donde entre este desconcierto universal en que, al enorme griterío de las pasiones humanas, al tremendo choque de sus rencores, y de sus encontrados intereses y las trágicas explosiones del terrorismo, parece que se van a desmoronar los mundos, se refugian el amor, la caridad, la espiritualidad y el ansia ferviente de perfeccionamiento y de verdadero progreso.

Cuéntase entre ellas la Asociación de Católicas Cubanas instituída hoy hace quince años por el Padre Miguel Gutiérrez, aquel virtuoso apóstol de la Orden de San Vicente de Paúl que a su paso por Cuba dejó en ella las indelebles huellas de su incansable dinamismo para el bien, de su verbo siempre inspirado y persuasivo, de su alma tan vigorosa como sensible a todos los dolores humanos. Y dejó sobre todo como su obra magna y predilecta esta Asociación de las Católicas Cubanas que ha realizado el milagro de su Sanatorio «La Milagrosa».

En medio de la fuerte tendencia a envilecer a la mujer con las degradaciones del amor libre y a masculinizarla con la subversión de sus sentimientos y de sus costumbres, surgió esta Asociación «para trabajar como prescriben sus estatutos, por el verdadero feminismo que consiste en defender toda perfección y expansión de la mujer, siempre tratando de hacer comprender claramente los derechos y deberes de cada una, conforme al estado en que se encuentre para evitar extremos lamentables». En medio del ahincado empeño en destruir la familia y el hogar, se levantó esta Asociación «para imprimir en cada una de las jóvenes asociadas la convicción firme de lo que debe ser la educación cristiana, la influencia del hogar y de la educación de los hijos en el desenvolvimiento moral».

Pero no se contentaron las católicas cubanas con proteger y educar a la mujer espiritual y éticamente. Fundaron también para su protección física el Sanatorio «La Milagrosa» que es ahora refugio, reposo y alivio del sexo femenino en sus dolencias y honor y gloria de la mujer cubana. Contra todos los rigores, apremios y angustias de la crisis económica, realizó la benemérita Asociación la proeza de construir nuevos y espléndidos pabellones que integran cuanto terapéutica y técnicamente exigen la ciencia médica moderna. Perpetraron asimismo la hazaña de reunir uno de los cuerpos facultativos más prestigiosos y más completos con que cuentan las clínicas cubanas. Allí refulge la gloria quirúrgica del Dr. Presno, director del Sanatorio. Allí la de su Sub-Director Dr. Emilio Romero. Allí la de todos sus compañeros peritamente especializados en su sector correspondiente.

Pero cuentan las Católicas Cubanas con otro prodigio verdaderamente singular y peregrino; el del amor y la caridad anidados en tocas blancas; el de la abnegación y el sacrificio hechos mujer; el de las Hijas de San Vicente de Paúl. Sólo la fe y la vocación pueden obrar los milagros de solicitud y ternura maternales, de fortaleza y grandeza de espíritu, de cariño entrañable al dolor que realizan esas maravillosas mujeres. Sólo la vocación y la fe pueden modelar almas como la de Sor María—de imborrable memoria—la de la actual Superiora Sor Serafina y la que interinamente hace sus veces, Sor Eugenia.

Hoy están de toda fiesta la Asociación de Damas Católicas y la clínica «La Milagrosa». Una gran verbena celosa y airosamente organizada por miembros de su Directiva, cuyos kioscos han de estar atendidos por prestigiosas damas y para la cual han volcado en forma de lunch, helados, refrescos, cerveza y valiosos objetos, los comerciantes de la Habana toda, su generosidad y una suculenta piñata que ha de hacer las delicias de los niños, han de conmemorar socialmente el décimo quinto aniversario de la Asociación de Católicas Cubanas. Y han de conmemorarlo todavía más fervientemente la devoción y la admiración de la sociedad cubana hacia su labor, hacia las Hermanas de la Caridad, y hacia los fundadores y directores de la Asociación.

GESTIONES PARA SOLUCIONAR UNA HUELGA

BARCELONA, junio 2. (WP.).—El Consejero del Trabajo de la Generalidad de Ctaluña, está realizando nuevas gestiones con el objeto de resolver la huelga que sostienen los contramaestres de la fábricas de tejidos.

UNA CONFERENCIA SOBRE COMUNICACIONES MARITIMAS

MADRID, junio 2. (WP.).—En la Unión Ibero-Americana ha dado una conferencia el señor Pedro Albadalejo sobre el tema «La Ley de Comunicaciones Marítimas: Comercio de Exportación.»

Estudió el conferenciante las ventajas que ofrece la exportación.

El partido de Gil Robles, se desliga de los demás grupos políticos españoles

A una calle de Toledo le ha sido dado ayer solemnemente el nombre de Toledo, de Ohio

La anunciada huelga general de los campesinos españoles, si bien se cree que no llegará a declararse, ha acaparado toda la atención pública, por las consecuencias de la misma

TOLEDO, junio 2. (WP.)—A una calle de esta ciudad se le ha dado por el Ayuntamiento el nombre de Toledo, Ohio, en honor al Alcalde y un grupo de vecinos de dicha importante población americana, anunciando poco después la delegación norteamericana que su ciudad dará también a una de sus principales arterias el nombre de Toledo, España.

Tanto el Alcalde esta ciudad como el de Toledo, Ohio, pronunciaron braves discursos en las ceremonias que se celebraron con ese motivo.

El Embajador de los Estados Unidos en España asistió al banquete oficial que siguió a la colocación de una placa con el nombre de la ciudad americana en la calle toledana.

GIRA EL MOMENTO POLITICO ALREDEDOR DE LA HUELGA DEL CAMPO

MADRID, junio 2. (WP.)—El momento político gira alrededor de la anunciada huelga de campesinos, que parece no va a llegar a declararse, por cuanto el Gobierno, creyendo que se trata más bien que de un problema de jornales, de distribución del trabajo, está dispuesto a que funcione el sistema de turnos.

También parece encauzado el problema de la radiodifusión relacionado con la Generalidad catalana. Se tiene entendido que se hallará una solución que será incluída en el proyecto que está discutiendo el Congreso.

Quedó formado el Comité de Honor, para el monumento a los aviadores Barberán y Collar

La Dirección General de Prisiones de España ha publicado una relación de presos afectados por la Ley de Amnistía, y de los delitos por los que se hallaban cumpliendo pena

MADRID, junio 2. (SE.).—Han terminado los trabajos de constitución de los Comités de honor y ejecutivo para construir, por suscripción nacional, un monumento en Madrid a Barberán y Collar, bajo el patronato del presidente de la República.

El Comité de honor lo constituyen el presidente de las Cortes, el los ministros de la Guerra, Marina presidente del Consejo de Ministros, y Comunicaciones, gobernadores civiles de Madrid y Guadalajara, alcaldes de Madrid, Guadalajara y Figueras, director de Aeronáutica naval y diputados a Cortes por Madrid.

El Comité ejecutivo lo compondrán la Federación de Aeronáutica y Aeros-Clubs afiliados a las misma.

UNA RELACION DE LA DIRECCION GENERAL DE PRISIONES

MADRID, junio 2. (SE.).—Según datos recibidos en la Dirección General de Prisiones, el número de los amnistiados en toda España, que se encontraban sufriendo condena, es el siguiente:

No definidos: 449; tenencia ilicitada de armas, 1,455; atentado, 531; ídem contra la forma de Gobierno 329; desorden público, 117; resistencia, 129; sedición, 144; agresión e insulto a la fuerza armada, 101; desacato, 80; desobediencia, 26; coacción, 30; gubernativos, 19; Ley Electoral, 14; reunión ilegal, 13; homicidio frustrado, 15; injurias, 21; amenazas, 9; rebelión, 6; explosivos, 21; lesiones, 3; delito de imprenta, 2; deserción, 2; homicidio, 1; reunión no pacífica, 1; falsedad, 1; daños, 1; Prensa, 1; publicación clandestina, 3; allanamiento de morada, 1; ley de caza, 1; provocación a la rebeldía, 4; insulto a agentes, 1. Total: 3,539.

Prisiones provinciales y de partido: 2,634; prisiones centrales: 905 Total: 3,539.

SE DISTRIBUIRA ENTRE LOS PUEBLOS DAMNIFICADOS LA CANTIDAD DE UN MILLON CIEN MIL PESETAS

SAN SEBASTIAN, junio 2. (SE.).—En breve serán distribuidas entre los damnificados por las inundaciones de Rentería 630,000 pesetas.

Entre otros pueblos se distribuirán diversas cantidades hasta completar la cifra de un millón cien mil pesetas.

LA XIII PROMOCION DE INFANTERIA CELEBRA EL XXV ANIVERSARIO DE SU SALIDA DE LA ACADEMIA

MADRID, junio 2. (SE.).—Dicen de Toledo que se reunieron en aquella ciudad los jefes pertenecientes a la XIII promoción de Infantería, para celebrar el XXV aniversario de su salida de la Academia.

Asistieron, entre otros, el subsecretario de la Gobernación, señor Benzo.

Por la mañana oyeron una misa de requiem en sufragio de los compañeros de promoción muertos.

Entregaron un sable de honor al número 1 de la actual promoción, y celebraron una comida en el Alcázar.

SON QUEMADAS IMAGENES DEL SIGLO XVII

LOGROÑO, junio 2. (SE.).—En el pueblo de Murillo unos desconocidos penetraron en una ermita situada a un kilómetro de dicho pueblo, sacando las imágenes y haciendo con ellas un montón al que prendieron fuego.

Algunas de las imágenes destruidas eran del siglo XVII y tenían un gran valor artístico.

El hecho produjo gran indignación entre el vecindario.

ESTADO DE NICANOR VILLALTA

MADRID, junio 2. (SE.).—El bravo torero aragonés se encuentra muy mejorado y animadísimo.

La herida sigue su curso normal de cicatrización. Han desaparecido en su totalidad los agudos dolores que aquejaban al diestro y duerme bastantes horas.

Del catarro está casi curado y apenas tose, cosa que le producía enormes molestias.

Por el Sanatorio siguen desfilando admiradores, amigos y compañeros del diestro.

Acusación a un secretario de ayuntamiento

En una reyerta sostenida por dos grupos de obreros resultó un comunista muerto

JAEN, junio 2. (WP.).—Entre los detenidos como presuntos autores del robo de la caja de caudales del Ayuntamiento de Santiago de la Espada figura el secretario de la Corporación Municipal.

UN COMUNISTA MUERTO EN UNA RIÑA

VILLAREAL, junio 2. (WP.).—En una riña que sostuvieron hoy en esta ciudad tres obreros comunistas con otros tres, cuya filiación se desconoce, resultaron uno de los comunistas muerto y otro herido.

Las autoridades entienden en el suceso.

EL DIA 17 DEL PRESENTE, FESTIVAL DE J. ASTURIANA

El gran festival bailable denominado «Un Día en Asturias», que celebrará en todos los jardines de «La Tropical» la «Juventud Asturiana», el próximo día 17 del corriente mes, marcha como sobre rieles.

La Junta Directiva en pleno, que es la organizadora de esta magna fiesta, está dando los últimos toques. Ya nombradas las orquestas, adquirido el «xatino» que ha de sortearse entre la concurrencia y otras sorpresas, que si se aclararan ahora dejarían de serlo, solo resta esperar el día de la romería.

Tenemos noticias de que los socios, todos, que tienen en su poder las entradas, están haciendo la gran «zafra».

También la Secretaría social se halla en plena actividad «emitiendo bonos» al portador, dada la gran demanda que hay de «papel».

IMPORTANTES ACUERDOS HA TOMADO LA DIRECTIVA DE LA ASOC. DE DEPENDIENTES

La Junta de Gobierno de la Asociación de Dependientes del Comercio de la Habana, se reunió en junta ordinaria bajo la presidencia del señor Avelino González y celebró una importante y dilatada sesión. Después de leída y aprobada el acta de la junta anterior, puestos de pie los señores vocales se asociaron al duelo del Director de las escuelas nocturnas doctor Vicente Hernández, por la pérdida de su señor padre; a la pena del médico de la Casa de Salud doctor Ramón Julian Díaz, por la pérdida de su señorita hermana; a la del antiguo y estimado asociado señor José Aixalá, por la pérdida de su señorita hermana, acaecida en Vendrell; a la del estimado consocio señor Ricardo Cervera por la irreparable de su señora madre acontecida en Santander y al dolor del General Mario G. Menocal, ex-presidente de la República, por la pérdida de su señor hermano.

A continuación, aprobados los documentos de administración del mes anterior, se dió cuenta de las numerosas inscripciones de socios que a diario realizan los cobradores, además de las que provienen de las inscripciones personales hechas en el Centro y en la Sección de Propaganda. Fueron aprobados los acuerdos de la Sección de Instrucción y Bellas Artes, de Recreo y Adorno y de Propaganda; se autorizó al Presidente y al Secretario para cancelar notarialmente un préstamo hecho a un cliente del Departamento de Ahorros de la Asociación; se concedió una licencia al Vocal señor Francisco González Sierra, por trasladarse a España en viaje de descanso; y se acordó dirigir al señor Letrado Consultor, doctor Indalecio Cueto, consulta en relación con un artículo de los Estatutos Generales.

Consumieron turnos los señores Rábago, Dr. Balmori, Dr. Larín, Ahedo, Ibañez, Urbano Fernández, Vidal, Arredondo y el señor Presidente don Avelino, dirigiendo los debates.

La junta terminó a media noche, revistiendo grande importancia social.

El Jalifa de Tetuán tributó al coronel Capaz un recibimiento cordial, colmándole de agasajos

Cubiertas las caras con antifaces, tres individuos, después de romper las alambradas de una fábrica de Barcelona y de desarmar a los serenos, escaparon llevándose 9 mil pesetas

Coronel D. Fernando Capaz y Montes.

TETUAN, junio 2. (SE.).—A bordo de un trimotor llegó a Alcazarquivir el coronel Capaz. Le recibieron en el aeródromo de Aumara el delegado interino de asuntos indígenas y las autoridades.

Con el coronel Capaz llegaron los capitanes Del Oro, Cea, Quintana y Ayuso, colaboradores suyos en la empresa de Ifni.

El jefe del aeródromo les obsequió con una copa de champagne.

Desde el aeródromo el coronel Capaz se trasladó a Alcazarquivir para expresar un gratitud al jalifa por haberle concedido la banda de la Orden Mehdaula.

La entrevista entre ambos fué afectuosísima. El jalifa, como prueba de singular afecto, se desprendió de la banda y de la gran cruz de la Mehdauia, que ostentaba, y se las impuso al jefe español, haciendo votos por que la lleve muchos años en bien de España y de Marruecos.

El coronel Capaz, conmovidísimo, agradeció la deferencia de que se le hacía objeto.

Seguidamente el coronel Capaz marchó a Tetuán, y en el trayecto salieron a saludarle las Intervenciones y las autoridades indígenas.

En Tetuán le recibieron millares de personas y las autoridades. El pachá le dió la bienvenida en nombre de la ciudad. Capaz, con grandes trabajos, pudo llegar hasta la Alta Comisaría, donde el alto comisario interino le saludó, felicitándole en nombre del señor Rico Avello por el éxito obtenido en Ifni.

El coronel Capaz dijo que él nada había dejado en Ifni y había contribuído al sostenimi nto de las fuerzas que han intervenido en la ocupación del territorio y que los parabienes debían ser trasladados tambien a las fuerzas de ocupación.

Terminó el acto vitoreándose a España y a la República.

ATRACO EN UNA FABRICA

BARCELONA, junio 2. (SE.).—A primera hora de la madrugada tres individuos, cubierta la cara con antifaces, después de romper las alambradas de la fábrica de la calle de Cortes, número 184, desarmaron a los serenos Juan Estella y Vicente Prat, maniatándolos y amordazándolos. Les dejaron encerrados en una habitación, y entonces se dirigieron al despacho de la fábrica provistos de palanquetas y abrieron varios cajones, llevándose 9,000 pesetas en metálico. Los atracadores se marcharon tranquilamente y al cabo de bastante tiempo los serenos pudieron hacerse oir de algunas personas, que acudieron soltándoles las ligaduras con que les habían atado los atracadores.

EL COMERCIO EXTERIOR DE ESPAÑA

MADRID, junio 2. (SE.).—Resumen de los datos correspondientes a la importación:

Cantidades: 414 millares de toneladas contra 349 en marzo de 1933, y 400 en el 1932.

Valores: 86'48 millones de pesetas oro frente a 67'40 y 85.

Exportación. Cantidades: 576 millares de toneladas contra 621 y 556 respectivamente.

Valores: 57'04 millones de pesetas oro frente a 64'75 y 73'71.

Saldos favorables en las cantidades: por 161 millares de toneladas contra 272 y 156. En los valores, desfavorable por 29'32 contra 2'07 y 11.

Examinando ahora las partidas que ofrecen una diferencia más notable en los dos primeros meses de 1934, encontrándose como más destacadas las siguientes:

Importación, aumento en los valores de los animales y papel y sus manufacturas, respecto del mismo trimestre de 1933 y 1932; aumento sobre 1932 y baja respecto de 1932 en minerales, maderas, metales, productos químicos, algodón, fibras vegetales lanas y crines, sedas, productos alimenticios y bebidas y varios, y descenso absoluto sólo en tabacos.

La información pública sobre el problema obrero, continúa para buscarle una solución

El ciclo de carburantes, organizado por la Asociación de Ingenieros Industriales, ha terminado sus tareas ayer. Se efectuaron funerales por las víctimas de una catástrofe

MADRID, (WP.).—Ante la comisión parlamentaria que estudia los medios de resolver el problema obrero continúa la información pública.

Se han recibido por dicha comisión varios informes por escrito indicando las normas que deben seguirse para encauzar el asunto, pero la opinión más generalizada es que resulta difícil.

TERMINO EL CICLO DE CARBURANTES

MADRID, junio 2. (WP.).—Se ha celebrado la sesión de clausura del ciclo de carburantes, organizado por la Asociación de Ingenieros Industriales.

Hizo el resumen del ciclo el presidente de la Asociación, don Antonio Mora, pronunciando un discurso que fué muy encomiado.

FUNERALES POR LAS VICTIMAS DEL ACCIDENTE DE BAYONA

MADRID, junio 2. (WP.).—Se han verificado los funerales por las víctimas de la catástrofe automovilista de Bayona, asistiendo al templo numerosas personas, entre ellas algunos funcionarios.

ESTOMAGO
hígado, VESICULA,
COLITIS intestinos
úlcera gastro-duodenal:
¡ "BISMAGEN" lo sanará. !
No importa cuán rebelde sea la enfermedad.
No importa cuantos remedios haya usado Ud. con escaso o ningún resultado, ensaye con un frasco del moderno y prodigioso patente en polvo "Bismágen" y
BENDECIRÁ LA HORA EN QUE DECIDIÓ TOMARLO!
(Venta en principales Farmacias y Droguerías de América.) ¡¡CUIDADO!!: El público debe estar prevenido contra vulgares imitadores. Exigid el incomparable "Bismágen". ¡¡Superior a cualquier imitación!!

Acción Popular cancela sus compromisos, aunque apoyará algunas leyes importantes

Por el Ministerio del Trabajo se establecerán en toda la Nación, oficinas con el objeto de que puedan inscribirse los desocupados a los que darán trabajo cuando sea posible

MADRID, junio 2. (WP.)—El partido político Acción Popular, que dirige Gil Robles, ha anunciado que se desliga de las demás fuerzas políticas y declara concelados todos los compromisos contraídos.

Agrega, sin embargo, que apoyará al Gobierno en cuanto a la aprobación de los presupuestos y de los distintos proyectos importantes que esperan la sanción de las Cortes.

SE ESTABLECEN BUROS PARA LA INSCRIPCION DE DESOCUPADOS

MADRID, junio 2. (AP.)—El ministro del Trabajo, señor Estalella, ha anunciado hoy el establecimiento de Bureaus en toda España, a los cuales podrán acudir los desocupados para inscribirse, a fin de que les sea facilitado trabajo tan pronto lo haya disponible.

Agregó Estalella que el Gobierno se propone desarrollar un amplio programa de obras públicas.

Terminó diciendo que cree que la huelga de los campesinos ha fracasado totalmente como resultado de la intervención del Gobierno para proteger la cosecha.

ASALTADA UNA EXPENDEDURIA DE TABACOS POR CINCO LADRONES

SEVILLA, junio 2. (AP.) —Cinco ladrones asaltaron hoy una expendeduría de tabacos en esta ciudad, apoderándose de la suma de 10.800 pesetas en plata, huyendo sin ser detenidos.

Una anciana de 109 años de edad, murió en Ferrol a causa de una caída por la escalera

Al precipitarse en un barranco una camioneta, resultaron dos muertos y un herido. El accidente ocurrió en la carretera de Ferreira, Ferrol. No harán importaciones de trigo exótico

FERROL, junio 2. (SE.).—María Castro, de 109 años, se cayó de una escalera en su casa de Cedeira y murió. Hace días decía a sus nietos que viviría seis años más.

DOS MUERTOS Y UN HERIDO EN ACCIDENTE DE «AUTO»

FERROL, junio 2. (SE.).—Al tomar una pronunciada curva de la carretera de Ferreira, se precipitó a un barranco una camion ta conducida por Eduardo Cabrera Domínguez, de treinta y tres años, ocupada por Herminio Castro Rey, de diecinueve años, y Argimiro Beceito Oanes, de veintiuno. Los dos primeros sufrieron la fractura del cráneo y murieron al ser trasladados a su domicilio. El tercero sufre heridas gravísimas. El accidente fué debido a haber patinado las ruedas del vehículo.

ENTIERRO DE LA MADRE DEL GOBERNADOR CIVIL DE CADIZ

HUELVA, junio 2. (SE.).—Se verificó el entierro de doña Gertrudis Figueroa, madre del gobernador civil de Cádiz, don Adolfo Silván. Al sepelio asistió enorme gentío. Presidieron el duelo las autoridades locales.

NO HABRA IMPORTACIONES DE TRIGO EXOTICO

MADRID, junio 2. (SE.).—El ministro de Agricultura señor del Río ha manifestado que está decidido a que no haya importaciones de trigo exótico.

Dice que en ello cifra la mayor satisfacción de su vida ministerial.

Ante la próxima cosecha, que promete ser abundante, el ministro estudia medidas para que no se interrumpa el precio del trigo como ocurrió en años anteriores.

Hará público un decreto facilitando las aplicaciones del Crédito Agrícola para que los pequeños agricultores no se vean en la triste necesidad de entregar a bajo precio el trigo a los harineros y acaparadores.

También proyecta otra disposoción para que la tasa del trigo sea una realidad.

UN GRAVE CONFLICTO PESQUERO

CORUÑA, junio 2. (SE.).—Surgió un grave conflicto en la industria pesquera, por negarse los trabajadores del puerto a descargar los vapores de la matrícula de Vigo, porque sus tripulantes no son sindicalistas. Los barcos tuvieron que marcharse sin descargar.

El conflicto es grave, pues se teme que en Vigo tomen el mismo acuerdo contra los barcos de la Coruña, y esto puede originar la ruina de la industria pesquera.

POR UNA APUESTA MATA DE UN TIRO A UN CONVECINO

CHANTADA, junio 2. (SE.).—Se hallaban en una bodega de la parroquia de Santiago de Arriba, del Ayuntamiento de Chantada, varios jóvenes de aquella vecindad que departían amigablemente. Uno de ellos, llamado Pegerto Alvarez Fernández, sostuvo ante sus compañeros que era capaz de hacer un difícil blanco, señalando en la puerta de la bodega, con una pistola que poseía. Para probarlo, disparó, alcanzando el proyectil en la cabeza a uno de los presentes, llamado Segundo Mazaira Suárez.

El herido fué trasladado rápidamente a Lugo, en cuyo Hospital provincial le fué practicada la trepanación, pese a lo cual falleció.

El «infalible» tirador ha sido detenido, ingresando en la cárcel de este partido.

LAS PRUEBAS DEL BUQUE PLANERO «TOFIÑO»

FERROL, junio 2. (SE.).—Se han verificado las pruebas del nuevo buque planero «Tofiño» con asistencia de representantes de la Constructora Naval.

Como las pruebas dieron resultado satisfactorio, en breve será entregado el barco a la Armada.

REVISTA «VIDA GALLEGA»

En el número 590 de esta hermosa revista Pereira tiene en este número un nuevo acierto caricaturesco.

Dedica gran espacio a la información gráfica de las Misses gallegas: en Vigo, en la Coruña y en el Ferrol aparecen Filo Pérez Alcántará, Emilita Docet, Mely Claro y Amparito Marcos, en varias posturas que ponen de relieve su belleza. Es la información más completa que se dedicó a este asunto.

También es muy nutrida la información de los actos benéficos del «Centro de Hijos de Vigo» y de la muerte y entierro del doctor Baltar.

Otras fotografías: Banquete de Lar Gallego de León al señor Arias Vila; la mantilla española y la Orquesta Filarmónica en La Coruña; bodas Otero Valderrama Molina y Gallego Vázquez; «Os bois» de la feria; el Magistral de Zamora en Pontevedra; conferencias de «La Oliva» y jóvenes artistas de La Escuela Nocturna, en Vigo; los patriotas gallegos Fernández y Carballo, en la Argentina; Modas, Humorismo, etc., etc.

En conjunto un número precioso.

Para pedidos y suscripciones diríjanse a su representante, Ramón Marcote.—Cuba 24, Habana.

Informe del abogado de la Generalidad

Fué publicado el decreto referente a radio-difusión, en la región de Cataluña

BARCELONA, junio 2. (WP.).—Se hacen grandes elogios del discurso que pronunció el abogado Amadeo Hurtado ante el Tribunal defensa de la ley aprobada por el Parlamento de Cataluña y contra el recurso presentado por el Gobierno de Madrid, el cual fué sostenido por el Fiscal de la República.

En esta ciudad se tiene entendido que no prosperará el recurso.

PUBLICADO EL DECRETO SOBRE RADIO-DIFUSION EN CATALUÑA

BARCELONA junio 2. (WP.).—A pesar de la discusión que se sostiene en el Parlamento catalán acerca del traspaso de los servicios de radiodifusión, el «Boletín Oficial» de la Generalidad ha publicado el decreto dictado por el Gobierno de Madrir, poniéndolo en vigor en toda Cataluña.

También publica un decreto fijando la jornada de 48 horas para los metalúrgicos.

JUANA POSE NEGREIRA

En reciente fecha, y a la edad de 90 años, falleció en Santa Sabina, Coruña (España), la que fuera distinguida señora Juana Pose y Negreira, madre amantísima de nuestro estimado amigo José Baña Pose, el que en la actualidad es maestro público en Cabañas, Pinar del Río.

Fué la señora Juana Pose un alma buena que dejó a su paso por la tierra una encantadora estela de luz.

Paz a sus restos, y reciban sus familiares todos, nuestro sentido pésame, y particularmente el señor José Baña, el cual es conocido en el mundo literario por «Pepe de Xan Baña».

VIDA ESPAÑOLA

ESOS POBRES NIÑOS..!!

Por X. X.

Esos pobres niños son los de Zaragoza. Nunca supimos nosotros de pobres niños más desventurados, con ser tantos los que hay y los hubo a lo largo de los tiempos. Niños dedicados a la mendicidad, a costa de los cuales viven en la holganza unos padres innobles; niños desfigurados exprofeso para la explotación, a los que se les han torcido los miembros, a los que se les ha cubierto de llagas, a los que se les han destruido los ojos... Niños que han padecido y que padecen la desventura del hambre, el tormento de la sed, el dolor de un profundo desamparo.

Ya habéis sabido vosotros de esa gran tragedia de los niños rusos condenados a vagar, por las estepas, bajo el tormento terrible de la falta de pan, la falta de agua, la falta de un cariño maternal, la falta de un sentido orientador que los aparte de las corrupciones... Son muy desventurados estos niños pero los de Zaragoza lo son más aún...

Los niños de Zaragoza, hijos de obreros, tienen en huelga a sus padres, los tienen porque ellos quieren; porque les plugo hacerse solidarios de otros obreros despedidos legalmente de la colocación en que se hallaban, porque sin causa ninguna la abandonaron en una ocasión. Están en huelga por este motivo hace ya más de un mes, unas veinte mil familias, que comprenden toda la población obrera de la gran capital de Aragón. Con ello va camino de la ruina toda la economía de esta capital que es su economía propia, de la que han de vivir cuando la empujen y de la que han de morir cuando la maten. Ahora la están matando: cuando el conflicto empezó eran diez, eran veinte, eran cuarenta, los obreros que quedaban sin trabajo porque los patronos, según la ley, se negaban a recibirlos; cuando termine ahora este conflicto, serán veinte, serán cuarenta, serán ochenta, serán acaso muchísimos más los obreros que se queden sin trabajo, porque aunque quisieran recibirlos los patronos en modo alguno podrían. Hay huelga general en Zaragoza, pero los hijos de los obreros no se quedan sin comer. El estado subviene en este aspecto sus necesidades y ha establecido cocinas que les proporcionan la conveniente alimentación. Así pues, no necesitan sus padres desprenderse de ellos, para mandarlos a casas de obreros de otras poblaciones que quizá los habrán de alimentar o menos o peor que las cocinas. No lo necesitan y sin embargo lo hacen. ¿Y entonces, por qué lo hacen?

Lo hacen porque lo prescriben las organizaciones directoras, que de este modo utilizan a esos niños y el hambre supuesta de esos niños como bandera revolucionaria. Lo hacen porque de ese modo adonde quiera que los niños llegan ya se tiene preparada la comedia de una manifestación que habrá de lanzar gritos, de alzar puños y de provocar escándalos; lo hacen porque de ese modo bajo esta farsa tan sentimental, se encienden las rebeldías y se desencadenan los desórdenes.

¡Desventurados niños los de Zaragoza!

Pero ni aún por esto los llamamos nosotros desventurados. Se lo llamamos, porque en el último consejo de ministros, de retorno de su viaje a Zaragoza, el de la gobernación se expresó así:

—Allí, hay hijos de obreros, de catorce años de edad, a quienes utilizaran las organizaciones obreras para poner bombas en determinados puntos.

Bombas que han de hacer pedazos a pobres padres que pasan, a pobres madres que cruzan, a pobres niños, a otros niños que acaso juguetean por allí... Desventurados los pobres niños de Zaragoza a quienes sus padres dedican a esta labor! Hubieran sido hijos de las hienas y tendrían mucha más suerte...

La imágen de San Roque, de Zaragoza fué echada al río

En Barcelona se realizan gestiones para resolver el paro de los contramaestres

ZARAGOZA, junio 2. (WP.).—La omagen de San Roque, que fué robada hace unos días de la iglesia en que se veneraba en esta ciudad, ha sido hallada en el fondo del río.

La Iglesia celebrará una función en desagravio.

DETENIDOS UNOS CONTRABANDISTAS EN FIGUERAS

GERONA, junio 2. (WP).—Los carabineros y la Guardia Civil han detenido a los contrabandistas que se refugieron en el pueblo de Figueras después de haber hecho disparos contra la fuerza pública.

Contra EL TERROR que producen las ingestiones fuertes, una buena dosis de
CARABAÑA
EL PURGANTE UNIVERSAL
Desaparece TODO PELIGRO para la piel con el uso del JABON DE CARABAÑA

M.E.C.D. 2016

HOY, GRAN DOBLE HEADER, EN LOS TERRENOS DEL VEDADO

"FORTUNA" Y DEPORTIVO CENTRO GALLEGO, ESTA TARDE EN EL CAMPO "CERVEZA POLAR"

TOPICOS FUTBOLISTICOS

—Gran optimismo en el Cultural.
—Gran fiesta en «Luna Park».
—Reaparición del «Hispano».

(Por PETER)

Muy animado se ha de ver hoy el Campo Cerveza Polar con motivo del programa de juegos que se celebrará esta tarde bajo los auspicios de la Federación de Futbol de la Habana. Y decimos que se ha de ver muy animado, porque los socios de la Juventud Asturiana, aunque no juega esta tarde el team de los toros, querrán estar presentes para conocer quien de ser el guapo que le ha de discutir a los astures la Copa Hotel Florida.

El match final del gran programa de hoy verá frente a frente a los teams del Deportivo Centro Gallego y Fortuna. El ganador tendrá que vérselas con la Juventud, que eliminó al Iberia, y el ganador del match final será el conquistador de la Copa donada por el señor Morán.

¿Cuál de los dos equipos será el contendiente de los asturianos? Nos parece estar oyendo las voces a coro de Currás y Fraguela, dos de los más entusiastas partidarios de las sedas del team de los Alacranes, quienes dirán que los vencedores han de ser los gallegos. Pero en el futbol, no valen solamente los deseos, hay que hacer por ganar, y se hace por ganar, presentando un buen cuadro de jugadores, no en el sentido de que sean estrellas, sino muchachos que salgan al campo con deseos de sudar la camiseta. Y conste que esto no es una chinita que le tiramos a Vondrack.

Esta tarde veremos los entusiasmos de los fortunistas. Se decía que los chicos de la efe gótica estaban desanimados, que en Malecón no existían ya los partidarios del balón redondo, pero el popular Carretero, y otros fortunistas se encargaron de demostrar en juntas pasadas que no eran ciertos esos rumores. Y hoy es un día propicio para que aquellas palabras que se pronunciaron en la casona del Fortuna, se hagan gráficas. Nosotros iremos a presenciar los partidos de esta tarde, y no olvidaremos el detalle de echar un vistazo por el sitio donde se sitúan los fortunistas, pues de acuerdo con la cantidad de ellos que vayan a presenciar el encuentro, sacaremos en consecuencia lo que haya de cierto sobre el particular, pues nosotros, respetando las palabras de Carretero y de otros fortunistas, tan legítimos como el socio número uno del Fortuna, creemos que en la actualidad no hay ambiente balompédico en esa sociedad. Y que conste, que no somos porfiados, si se nos demuestra lo contrario, seremos los primeros en decirlo, pero que conste que no nos van a convencer con discursos más o menos gritones, ni con frases de efecto, porque nosotros llevamos ya muchos años en estos berengenales, «y no tragamos».

El primer match de la tarde, será entre el Athletic y el Nacional.

Y en el turno de las dos y cuarenta jugarán Olimpia y Cultural, otro de los encuentros de atracción de la tarde. El Olimpia está amenazado por los Campeones de la Serie B, y como la amenaza es seria, y como además los chicos del Cultural, son capaces de llevar a vías de hecho lo que anuncian, los olimpistas tendrán que poner toda la carne en el asador, y jugar más que el domingo pasado, para poder salir del apuro en que se encuentran en la actualidad.

Esta tarde en «Luna Park» se efectuará una fiesta de esas que tanto gustan al elemento divertido, pues además de un buen programa de juegos de balompié entre equipos amateurs, habrá baile en todos los salones de ese parque de diversiones.

Se trata, como ya saben nuestros lectores, de un homenaje al futbol amateur. Próximamente se ha de comenzar a jugar un Campeonato de esa clase en esos terrenos, y como inicio de la próxima gran justa, es por lo que se ha hecho esta fiesta.

El señor Manuel García, Administrador de «Luna Park», e iniciador también de la fiesta que ha sido bautizada con el nombre de «Día del Futbol Amateur», ha matcheado los siguientes teams:

Santander y Luna Park, equipos infantiles.

Deportivo Espejo y Vizcaya.

Deportivo Hispano América y Luna Park.

En cada uno de estos juegos se discutirán un bonito trofeo. Y el que se discute en el último turno, ha sido donado por el señor Manuel García.

La parte bailable estará a cargo de la orquesta «Los Caciques» con su cantante Pablo Quevedo, quien se ha aclarado la voz para cantar con todas las de la ley, la famosa Carioca. Y el Septeto «Los Siboneyes», que anuncia que ejecutará «Tabú» como no lo podrá hacer ningún otro Septeto en la Habana.

Es decir, que los amantes del futbol, y los partidarios de la Música tienen un bonito chance de pasar «un good time» hoy en «Luna Park» por sólo veinte centavos, que es el precio de la entrada.

El gran festival bailable así denominado, que celebrarán los «toros» de la «Juventud Asturiana» el día 17 del corriente mes en todos los jardines de «La Tropical», anda ya por los cuartos de final.

Los organizadores de la magna fiestona, que son todos los directivos, así lo entiende. Seis magníficas orquestas contratadas para los bailables, un «xatino» para sortear entre la concurrencia y otros entretenimientos, es el resultado de la perfecta organización.

Ahora a esperar los semifinales, y el gran final, que será el día 17, y a divertirse.

Protegidos por el brillante fielding de Quilla Valdés, los muchachos del Hershey vencieron al Regla, 6 por 4

El formidable torpedero de los azucareros fildeó brillantemente en las etapas finales para asegurar el éxito de su equipo. Fortes sólo tuvo un inning malo, pese a estar enfermo

(Por Pedro GALIANA)

Ese short stop que poseen los azucareros de Hershey vale un millón de pesos en oro! Gracias a él, los muchachos de Viego superaron ayer a los campeones amateurs de 1933, propinándoles su segunda derrota consecutiva de la temporada con score de 6 por 4.

Quilla Valdés, el infielder de quien hablamos, fué, efectivamente, el alma de todas las jugadas defensivas del Hershey en el encuentro celebrado ayer tarde, y puede decirse que la jugada cumbre que realizó en el final del octavo inning, deteniendo un single de Reguera para iniciar con él un doble play que mató completamente la entrada, fué la nota más importante del desafío, que fué presenciado por una serie de valientes que retaron al mal tiempo reinante en su afán de no perder el programa anunciado por la Liga Nacional.

En esa octava «stanza», Hershey había tomado la delantera en el score, 6x4, gracias a un inesperado batting rally que puso en práctica frente al pitcher Gilberto Torres, pero Arteaga comenzó el inning reglano con un hit, y muchos sospecharon que los campeones amateurs estaban perfectamente combinados para reproducir su asalto del séptimo inning, cuando empataron el score a cuatro, ligando dos hits con dos bases por bolas, un error y un dead ball.

Detrás de Arteaga, bateó Valentín García, y elevó un largo palomón al center, que fué capturado por Del Sol. Pero Reguera bateó un rolling rápido por entre tercera y short, y todo pareció indicar que se convertiría en hit, para enviar a Arteaga a la antesala. Los reglanos aplaudieron animados, pero no contaron con Quilla Valdés y éste se encargó de descomponerles el paso doble.

SENSACIONAL FIELDING

Saliendo inesperadamente de lo último del short, con la velocidad del rayo. Quilla llegó hasta la pelota, la aceptó corriendo, y después, virándose rápidamente hacia la intermedia, forzó a Arteaga que trataba de alcanzar la base. Santa Cruz hizo la tirada a la inicial y Reguera resultó también out, aunque víctima de una jugada muy apretada que no lució muy franca desde los stands.

Pero, se completó la doble matanza, y ahí se cayó definitivamente el Regla, ya que Fortes volvió a recuperar su confianza y dominó a los bateadores restantes sin esfuerzo alguno, para hacer efectiva la ventaja que le proporcionaron sus compañeros.

UN BUEN COMIENZO......

Hershey ganó por haber jugado mejor pelota, y por haber registrado un feliz comienzo en el game. Al descorrerse las cortinas, cuando todavía Bettancourt no había entrado en calor, los muchachos de Viego le cayeron como hormigas bravas y le anotaron cuatro carreras antes de que pudiese evitar la picazón.

Del Sol, actuando de lead off man, abrió el juego con un single por el center. González se sacrificó, llevándolo a la intermedia, y desde allí anotó cuando Quilla Valdés envió la bola hacia la tierra de nadie por el center field para lograr un tubey. Román siguió los fuegos artificiales con un triple, y Valdés pisó la goma con gran ruido de pasos. Fortes pereció de tercera a primera, para García se empeñó en agregar mayor insulto a la agresión y disparó un home run por lo último del center que aseguró las cuatro carreras.

Santa Cruz fué safe por error de Valentín, pero López no las vió pasar, y el inning cayó mientras la corneta de los reglanos enmudecía.

EL EMPATE A CUATRO

Dicen que nunca van bien los delanteros, si los de atrás van en Ford, y esto pudo comprobarse en el séptimo inning del game, cuando los reglanos cayeron sobre el pitcher Fortes para empatarle el score con un rally de cuatro carreras.

El team fué contenido en el segundo, tercer y cuarto acto, pero ya en el quinto y sexto comenzó a enseñar los dientes, y prácticamente se habían necesitado serias maniobras y bonito fielding de Quilla Valdés para salvar la situación. Ve veía que Fortes estaba aflojando, y para nadie era un secreto que algo estaba a punto de ocurrir.

Efectivamente, al abrirse el show de ese séptimo acto, Arteaga conectó un difícil rolling por el short y llegó a segunda cuando Quilla Valdés, después de hacer una gran parada, tiró pobremente a la inicial. A continuación, Fortes se peleó a muerte con el home y repartió boletos gratis a Valentín García y al catcher Reguera. Tres en bases y ningún out! La perspectiva, pues, era monumental, como resultó, en efecto.

El hermanito de Arteaga fué enviado a batear por Bettancourt y respondió con un single por el left que empujó la carrera de su hermano. El batazo había sido corto, y el terreno, húmedo por la lluvia, no había dejado correr a García. Lopito, siguió con un fly largo por el left, y anotó Valentín en el pisa y corre. Castillo bateó por el short, y Quilla le destripó el batazo, sirviéndole de forced out para eliminar a Arteaga. Estando Corbo al bat, Castillo robó la segunda. Seguidamente Corbo fué golpeado con la pelota por Fortes. Y Torres se cubrió de gloria, disparando un largo hit al right field, que metió las carreras de Reguera y Castillo. El inning terminó cuando Echevarría elevó un palomón al center.

LA DECISION DEL JUEGO

Empatado sensacionalmente el score, muchos llegaron a pensar en el triunfo del Regla, visto que Fortes se estaba debilitando, y que Torres, un gran pitcher, ocupaba el box en sustitución de Bettancourt, sin embargo, todos los cálculos fallaron instantáneamente, al ser Don Gilberto víctima de un rally que valió por dos carreras, las necesarias para decretar el éxito del Hershey.

García comenzó la entrada con una base por bolas. Santa Cruz tocó con intención de sacrificarse, pero Virgilio Arteaga fildeó pobremente la pelota, después de habérsela quitado a Torres, y como resultado a su error los dos corredores fueron safes. Así las cosas, López repitió el toque de sacrifice, avanzando a los dos corredores, poniéndose la situación bastante fea para el Regla.

CONFERENCIA

Hubo una conferencia alrededor del box, donde todo el mundo y su Tío dió su parecer sobre lo que habría de hacerse, y aparentemente triunfó la teoría de hacer que Nápoles batease, pues en seguida Torres le pasó par de strikes que salieron hacia territorio foul. Un nuevo strike, después de dos pelotas, sirvió para que el first baseman del Hershey conectase un «pop-fly» por el right field. El batazo parecía cogible, pero Arteaga se mostró bastante timorato y conservador en él, dejándole picar en el terreno por un single. García anotó y Santa Cruz llegó a tercera.

Del Sol fué out en fly al short pero Torres lanzó una bola difícil a González, y cometió un wild pitch que abrió las puertas del home a Santa Cruz.

Así se decidió el choque, que se puso muy interesante para el Regla después de haber tenido un pobrísimo comienzo para el team.

HERSHEY

	V.	C.	H.	O.	A.	E.
E. del Sol, cf.	5	1	1	5	0	0
F. González, 3a.	4	0	1	1	3	1
A. Valdés, ss.	4	1	1	1	6	1
M. Román, lf.	5	1	1	4	0	0
M. Fortes, p.	5	0	0	2	0	0
E. García, rf.	3	2	3	1	0	0
J. Sta. Cruz, 2a.	3	1	0	3	3	0
F. López, c.	3	0	0	1	1	0
J. Nápoles, 1a.	4	0	2	9	0	0
Totales	36	6	9	27	13	2

REGLA

	V.	C.	H.	O.	A.	E.
E López, 2a.	5	0	0	4	1	0
A. Castillo, ss.	5	1	0	1	2	0
N. Corbo, cf.	3	0	0	2	0	0
G. Torres, 1a. p.	4	0	2	5	4	0
A. López, lf.	1	0	1	0	0	0
A. Arteaga, rf.	4	1	2	2	0	0
V. García, 3a	3	1	0	3	3	2
J. A. Reguera, c.	2	1	0	4	1	0
J. Betancourt, p.	2	0	0	0	0	1
E. Echevarría, lf.	2	0	0	2	0	0
V. Arteaga, 1a.	2	0	1	4	0	1
Totales	33	4	62	27	11	4

Anotación por entradas:

Hershey	400	000	020—	6
Regla	000	000	400—	4

Sumario:

Carreras empujadas: A. Valdés 1; M. Román 1; E. García 2; V. Arteaga 1; E. López 1; G. Torres 2. Home runs: E. García. Three base hits: M. Román; E. García. Two base hits: A. Valdés. A. Arteaga. Sacrifice hits: F. González; J. Santa Cruz; F. López. Bases robadas: A. Valdés; A. Castillo. Doble plays: F. López a A. Valdés a J. Nápoles; V. a E. López a G. Torres; A. Valdés a J. Santa Cruz a J. Nápoles. Quedados en bases: Hershey, 7; Regla, 7. Struck outs: M. Fortes 1; J. Beancourt 4: G. Torres 1. Bases por bolas: M. Fortes 4; J. Betancourt 1; G. Torres 1. Dead balls: M. Fortes a N. Corbo. Wild: J. Betancourt 1; G. Torres 1. Hits a los pitchers: J. Betancourt 8 en 7 y 30 v. al b. Pitcher ganador: M. Fortes. Pitcher derrotado: G. Torres. Tiempo: 1 hora 49 mts. Umpires: F. Campos, home; R. Chacón, bases. Anotador: Eugenio de Torres.

HAN TERMINADO INVICTOS LOS AMERICANOS EN SU CHOQUE CON LOS MEXICANOS

BALTIMORE, Md. junio 2.—(AP) Esta tarde terminó aquí la serie de tennis entre las representaciones de Estados Unidos y Méjico que luchan por la Copa Davis, habiendo ganado los yankees los matchs de singles. Frankie Shields dió cuenta Roldan, 6-2 6-1, 6-2 y Wood a Tapia en straight sets, 6-4, 9-7 6-0.

Williams anunció hoy que en vista de que Van Ryan no piensa ir a Europa, Lott y Stoeffen jugarán los dobles en la serie semi-final con el ganador del viejo continente.

SUSPENDIDA PARA EL DIA 9 LA PELEA DE BATTALINO Y CERDAN

RIO JANEIRO, Brasil, junio 2.—(AP). La anunciada pelea de Bat Battalino de Hartford, Conn, y Antonio Cerdán, ha sido pospuesta para el día nueve debido a que el pugilista argentino no ha llegado todavía aquí.

Sigue el Cultural dando sorpresas en el Campeonato de la Liga Social

Ayer derrotó a la Whiz con decisivo score para demostrar que su éxito sobre la Asociación no fué obra de la casualidad. Dieron buen game. La Havana Electric ganó: 2 por 1

Uuna nueva sorpresa se registró en el programa basebolero ofrecido ayer tarde por los muchachos de la Liga Social en los terrenos de La Tropical. Y como coincide que el equipo de la Cultural es quien continúa proporcionándolas, creemos que va siendo ya hora de que todos les prestemos atención a los muchachos, afirmando que ese otro de los buenos equipos de la Liga, con quien habrá que contar para decidir el pennant de 1934.

Hace justamente una semana los boys de la Cultural indicaron claramente lo que se proponían hacer en este campeonato al derrotar al equipo de la Asociación Cubana con score de 16 por 1 en los terrenos de Víbora Park. Entonces se dijo que se trataba de una sorpresa y que todo había ocurrido por jugarse en Víbora Park, donde la cerca está al alcance de cualquier batazo. Pero, esta semana se ha repetido «la gracia», para desgracia de la trouppe de Graupera, y ahora nos encontramos con que no es sólo en el antiguo home de Moisés Pérez donde triunfan los players de Lázaro García

Ayer, al enfrentarse con la Whiz, que comenzó con su mejor pitcher en el box, los hitters de la Cultural no tuvieron consideraciones de ninguna clase, y olvidándose por completo de sus derrotas con el Víbora y Materva, los dos equipos más flojos del campeonato, cayeron sin compasión sobre Noa para expulsarle del box con un rally de cinco carreras.

Aquí quedó decidido el desafío, pues aunque los muchachos de la Whiz realizaron un «tour de force» al final y salvaron los nueve escones con un rally de tres en el séptimo, esa ventaja fué suficiente para decretar el triunfo a su favor.

Un buen batazo de Ruíz, con Dopico y Argimón en las bases fué lo que salvó a la Whiz de la lechada. Beltrán pitcheó brillantemente, dejando en cuatro hits a los muchachos, no así Noa que saltó del box en el primero.

Lo nota más interesante del game, a más del pitching espectacular de Beltrán. fué el fielding de Dopico el short de la Whiz y el batting oportuno de Docal.

UN GRAN PRIMER GAME

En el primer turno jugaron el Víbora Tennis y la Havana Electric, dándose entre ambos uno de los mejores desafíos del campeonato. El pitcher Clavel, del Víbora se presentó en magníficas condiciones, permitiendo sólo tres hits a los muchachos de la Havana Electric, y perdió 2x1, cuando no pudo impedir que se los ligasen.

La primera carrera se la hicieron en el cuarto inning por hit al left de Coto, sacri de Rodríguez, que se convirtió en fielders choice, siendo los dos players safes. Sánchez fué out por regla, y seguidamente el mismo cometió un balk que avanzó a los corredores. Soler bateó por Pérez, siendo out de segunda a primera y Coto anotó.

La segunda y decisiva, cristalizó en el séptimo cuando Soler tomó la primera por error de Costales. Notario lo forzó en segunda en un lance por el infielder. Llusa y González recibieron la base, llenándose las almohadillas. Bercedo fué ponchado, pero Guerra recibió un nuevo pase y Notario anotó la carrera forzada, que fué decisiva en el game.

El Víbora, contenido por Llusa durante ocho entradas, en las cuales le batearon poco o nada, salvó los nueve escones, después de un out, cuando Gay dió un doble. Arias corrió por él, y Cabré metió el hit que empujó a Arias con la de la honrilla.

VIBORA TENNIS

	V.	C.	H.	O.	A.	E.
J. Ramírez, 3a.	4	0	1	1	1	0
R. Fernández, rf.	3	0	0	1	0	0
R. Vega, ss.	3	0	1	1	3	0
J. Mercadefe, cf.	3	0	0	1	0	0
F. Gay, 2a.	4	0	1	1	2	0
T. Ruíz, lf.	3	0	1	0	0	0
J. Abril, c.	3	0	0	6	0	0
M. Costales, 1a.	4	0	0	11	0	1
F Clavel, p.	3	0	0	0	4	0
Cabrer, c.	1	0	1	1	0	0
Totales	30	1	4	24	10	1

HAVANA ELECTRIC

	V.	C.	H.	O.	A.	E.
A. González, cf.	3	0	1	2	0	0
A. González, 2a.	1	0	0	1	0	1
G. Guerra, 1a. rf.	3	0	0	7	0	0
R. B. Coto, lf.	4	1	1	2	1	0
A. Rodríguez, 3a.	3	0	0	1	5	1
R. Sánchez, ss.	4	0	1	3	3	1
J. Pérez, rf. 1	0	0	0	0	0	0
M. Notario, c.	1	1	0	0	1	1
I. Llusa, p.	2	0	0	1	2	0
I. Bercedo, 2a.	3	0	0	2	4	0
F. Soler, 1a.	3	0	0	8	0	0
Totales	27	2	3	27	16	4

Anotación por entradas:

Víbora Tennis	000	000	001—	1
Havana Electric	000	100	10x—	2

Sumario:

Carreras empujadas, Soler; Guerra, Cabrer. Two base hits: Ar. González, Gay. Sacrifice hits: Abril, Rodríguez. Bases robadas: Ramírez, Vega, Coto, Notario, Fernández. Doble plays: Llusa a Ag. González: Coto a Soler. Struck outs: Llusa 0: Clavel 6. Bases por bolas: Llusa 2: Clavel 4. Dead balls: Clavel a Notario. Tiempo: 1 hora 35 mts. Umpires: Atán (home): González (bases). Anotador: R. G. Menocal.

WHIZ

	V.	C.	H.	O.	A.	E.
J. Pérez, c.	3	0	1	3	1	0
J. Vázquez, lf.	3	0	1	2	0	0
P. Alonso, 2a. 1a p	4	0	0	4	0	0
V. Muñoz, rf.	3	0	0	0	0	1
J. Dopico, ss.	4	1	0	4	5	0
C. Argimón, 3a.	4	1	1	1	1	1
R. Ruíz, c. 2a.	4	1	1	2	3	0
A. Torres, 1a. p.	4	0	0	4	0	0
J. Noa, p.	0	0	0	0	0	0
G. Cobas, c.	3	0	0	4	1	0
Totales	32	3	4	24	9	2

CLUB CULTURAL

	V.	C.	H.	O.	A.	E.
P. Delgado, cf.	4	1	0	5	0	0
G. García, lf.	4	1	0	2	0	0
R. Miranda, 2a.	3	2	1	0	4	1
M. Docal, 1a.	4	1	2	10	0	0
J. de la Cruz, 3a.	3	2	1	2	2	0
N. Herrera, rf.	3	1	1	1	0	0
J. M. Gómez, c.	4	0	1	5	0	1
M. Michelena, ss.	3	0	2	2	1	1
J. Beltrán, p.	4	0	2	0	4	0
Totales	32	8	10	27	11	3

Anotación por entradas:

Whiz	000	000	300—	3
Cultural	502	100	00x—	8

Sumario:

Carreras empujadas: Mirabal, Docal, Beltrán, Herrera, Gómez, Ruíz, J. Pérez. Three base hits: Herrera. Two base hits: Argimón. Doble plays: J. Pérez a Cobas; Ruíz a Torres; Ruíz a Dopico a Torres. Struck outs: Beltrán, Noa 0; Torres 1; Alonso 2. Bases por bolas: Beltrán, Noa 1; Torres 3; Alonso 1. Dead balls: Beltrán a Vázquez. Passed balls: Cobas. Hits a los pitchers: a Noa 4 en 2|3 de innings y 8 v. al b. Torres 5 en 2.2|3 inning y 12 v. al b. Pitcher ganador: Beltrán. Pitcher derrotado: Noa. Tiempo: 1 hora 45 mts. Umpires: Atán (home); González (bases). Anotador: Ricardo G. Menocal.

JACK CRAWFORD RESULTO CAMPEON FRANCES DE TENNIS AL GANAR A GRAM

PARIS, junio 2.—(AP). Jack Crawford, famoso player australiano de tennis casi se desmayó hoy en los fuertes courts franceses al tener que luchar corajudamente para impedir q. el alemán Van Cram le arrebatase la victoria del campeonato francés. El score final del partido que dejó a Crawford ganador fué de 6-4, 7-9, 3-6 7-5, 6-3.

La inglesa Margaret Scriven derrotó a Miss Helen Jacobs, 7-5, 4-6, 6-1 para ganar el campeonato femenino.

Buen batting y excelente pitching proporcionó a lós Cuban Stars un par de victorias vs. Bay Parkways

Después de sostener una abierta lucha en el primer game, los cubanos ganaron por jonrones de Abreu y Salazar. Este último fué al box en el segundo y dió los 9 escones hermosos

NEW YORK, junio de 1934. (Por Correo).—Los Bay Parkways han perdido esta tarde par de encuentros con los Cuban Stars de Fernández, siendo víctimas de dos decisivos scores. En el primer game José Abreu y Lázaro Salazar dispararon home runs en el noveno inning para proporcionar a los Cuban las carreras que les hacían falta para triunfar, y en el segundo se impuso el pitching del propio Salazar, para brindar a los Bay Parkways una espesa lechada.

Los scores finales fueron de 9 por 7 y 13 por 0.

PRIMER JUEGO:

CUBAN STARS

	V.	C.	H.	O.	A.	E.
López, cf.	6	1	1	4	0	0
Abreau, 2b.	4	3	2	3	2	0
Correa, ss.	3	1	0	1	0	1
Salazar, lf.	3	4	2	1	0	0
Mirabel, 3b.	3	0	0	0	3	0
Solís, lf, ss.	5	0	1	0	4	1
Pérez, 1b., 3b.	1	0	0	10	1	1
Massip, 1b.	3	0	2	4	0	0
J. Fernández, c.	4	0	1	4	0	0
R. Fernández, p.	3	0	1	0	2	0
Totales	35	9	10	27	12	3

BAY PAKWAYS

	V.	C.	H.	O.	A.	E.
Heese, cf.	4	2	1	3	0	0
Rodgers, 1b.	5	1	2	8	1	1
Caldwell, rf.	4	1	3	1	0	0
Batch, 3b.	3	0	0	0	0	1
Strong, lf.	4	0	0	5	0	0
Dreesen, 2b.	5	0	0	2	3	0
Bergen, ss.	4	1	2	3	4	0
Soper, c.	4	1	1	5	1	0
Smith, p.	3	1	1	0	1	0
Kowenhoven, p.	1	0	0	0	0	0
Totales	37	7	10	27	10	2

ANOTACION POR ENTRADAS

C. Stars	220	200	012—	9
B. Palkways	201	400	000—	7

SUMARIO

Two base hits: Heese, Rodgers. Home runs: Caldwell, Abreu, Salazar. Sacrifice hits: Salazar, Caldwell, Abreau crifice hits: Salazar. Stolen bases: Rodgers. Double plays: Bergen y Rodgers; Bergen, Dressen y Rodgers. Struck outs: a Smith 5. R. Fernández 1. Bases por bolas: a Smith 10. Hits a los pitcers: a Smith, (Correa, Pérez 2, Mirabal). Umpires: Shaner. Golden y Taguer. Tiempo: 2 horas y 10 minutos.

SEGUNDO JUEGO

CUBAN STARS

	V.	C.	H.	O.	A.	E.
López, c.	4	3	3	1	0	0
Abreau, 2b.	5	1	1	3	6	0
Fabre, lf.	5	1	2	2	0	0
Díaz, rf.	3	1	2	2	0	0
Oscal, rf.	3	0	1	0	0	0
Solís, ss.	6	0	0	3	7	0
Pérez, 3b.	4	3	3	0	0	0
Massip, 1b.	4	2	2	11	0	0
J. Fernández, c.	5	1	4	2	1	0
Salazar, p.	5	1	1	3	0	0
Totales	45	13	19	27	14	0

BAY PARKWAYS

	V.	C.	H.	O.	A.	E.
Heese, cf.	4	0	0	3	0	1
Rodgers, 1b.	3	0	0	13	0	0
Caldwell, rf.	3	0	1	1	0	0
Batch, 3b.	4	0	0	2	4	1
Strong, lf.	3	0	1	1	3	0
Dressen, 2b.	3	0	0	1	3	0
Bergen, ss.	4	0	2	1	1	0
Soper, c.	3	0	0	5	1	0
McKenty, p.	0	0	0	0	0	0
Schrelbel, p.	0	0	0	0	1	0
Kowenhoven, p.	4	0	1	0	2	0
Totales	31	0	5	27	15	2

C. Stars	605	001	001—	13
B. Parkways	000	000	000—	0

Two bases hits: Díaz, Massip, Pé- Massip. Struck unts a Kowenhoven 5, rez. Double plays: Solís, Abreau y Salazar 2. Bases por bolas: a Salazar 6, Kowenhoven 4. Hits: a McKenty, 2 en un inning; Schrelber, 4 en un tercio inning; Kowenhoven, 13 en 8 y dos tercios innings. Hits a los pitchels: a Kowenhoven, (Massip). Passed ball: Soper. Umpires: Taguer Golden y Shaner. Tiempo: 2 horas y 25 minutos.

LOS JUEGOS DE AYER EN LAS LIGAS MAYORES

LIGA NACIONAL

		C.	H.	E.
Piladelfia	001 000 210—	4	11	1
New York	001 000 031—	5	9	1

Baterías: Collins, Hausen, Todd; Fitzsimmons, Bell, Mancuso.

		C.	H.	E.
Brooklyn	200 010 300—	6	13	3
Boston	057 000 04x—	16	15	3

Baterías: Beck, Smythe, López; Frankhouse, Spohrer.

		C.	H.	E.
Chicago	000 000 100—	1	7	0
Cincinnati	001 110 00x—	3	11	0

Baterías: Tinning, Hartnett; Kleinhaus, Brennan, O-Farrell.

Primer juego:

		C.	H.	E.
St. Louis	300 113 230—	13	18	2
Pittsburgh	000 101 020—	4	8	0

Baterías: J. Dean, Daloncey, Lucas, Smith, Chagnon, Grace.

Segundo juego:

		C.	H.	E.
St. Louis	000 300 000—	3	9	1
Pittsburgh	200 010 03x—	6	6	0

Baterías: Mooney, Winford, V. Davis; French, Padden.

LIGA AMERICANA

		C.	H.	E.
New York	400 001 003 1—	9	14	4
Filadelfia	410 002 001 0—	8	10	1

Baterías: Broaca, Murphy, Dickey; Marcum, Kline, Berry.

		C.	H.	E.
Detroit	302 014 011—	12	16	0
Chicago	000 000 000—	0	4	0

Baterías: Marberry, Cochrane; Gaston, Stratton, Madjeski.

		C.	H.	E.
Cleveland	001 000 001—	2	9	0
St. Louis	000 000 003—	3	5	0

Baterías: L. Brown, Harder, Pearson, Pytlak; Newson, Blaeholder y Hemsley.

Primer juego:

		C.	H.	E.
Boston	000 010 00—	1	5	1
Washington	010 100 0x—	2	10	0

Baterías: Grove, Ferrell; Thomas y Berg.

Segundo juego:

		C.	H.	E.
Boston	210 000 100 06—	10	16	3
Was	201 000 100 03—	7	12	3

Baterías: Welch, Ferrell, Burke, Ru

ENTRE CAZADORES

—Aún hay clases, señores!
—Las tiradas de hoy en C. C. C.
—También hay en A. Arenas.

Realmente, lo que pasa en la actualidad en Cuba, no tiene nombre. Que pasara en los tiempos del machadato, se explica. Pero ahora, que somos libres y que atravesamos una época en que la gente decente tiene que luchar contra el elemento maleante que vive de las revoluciones y que comercia en el entretenimiento criminal de poner bombas, ¡no hay derecho!

En una ocasión le oímos decir a un gran tirador de rifle en el Club de Cazadores del Cerro: «Yo no tiro con rifle porque tengo el arma escondida en el techo de una casa».

Y otra vez, que le preguntaron a Panchito Mendez Capote, donde tenía aquella su mejor arma, contestó: «La tengo en Jacksonville esperando que vengan tiempos mejores».

Y realmente es muy lamentable que personas decentes que se dedican al deporte del tiro, tengan que estar escondiendo sus armas, de la misma manera que los bandoleros.

Alrededor de este asunto, que merece una atención especial de nuestras autoridades, véase la carta que con fecha 31 de mayo le fué enviada al Honorable señor Secretario de Gobernación, firmada por los señores Eduardo Caamaño y Andrés Bustillo, Presidente de la institución y Director de la Galería de Revólver, respectivamente:

Habana, mayo 31 de 1934.

Honorable señor Secretario de Gobernación,
Ciudad.
Señor:

Los que suscriben, a nombre del Club de Cazadores del Cerro, de algunos centenares de cazadores, y de ciudadanos de bien, extrictos cumplidores de la ley, a Vd. respetuosamente exponen:

Que enterados por la prensa diaria de esta Capital de las medidas drásticas que el Honorable Consejo de Secretarios se propone tomar contra la tenencia y uso de armas de fuego en el territorio Nacional, acudimos a Vd en protesta por anticipado de que dichas medidas pudieran lesionar el derecho inocente de esparcimiento y deporte a que todo ciudadano tiene derecho dentro de la ley, a mas de coaccionarlo en la defensa más sagrada de su honor e intereses.

Desgraciadamente, en Cuba, siempre hemos tenido grandes cortapisas en el uso de armas aquellos que queremos estar dentro de las leyes, las que a su vez han sido letra muerta para los malhechores que han usado, usan y usarán armas contra la sociedad decente que las propias leyes ponen en situación de completa indefensión. Ello ha sido causa, como no se ocultará a los señores Secretarios, de infinidad de abusos incalificables en otras situaciones políticas corrompidas, donde el abusador y el matón de oficio hacían gala de impunidad frente al ciudadano honrado a quien se le negaba el derecho de defensa.

Nosotros esperamos y confiamos en la serenidad, cordura y sobre todo en la experiencia del honorable Consejo, que las medidas que se tomen no perjudiquen los derechos más sagrados del hombre acatado y respetuoso de las leyes, su esparcimiento de ánimo en el saludable deporte de la caza y tiro, y sobre todo, el derecho a vivir y ser respetados por el rufián de oficio, salteador de hogares y vendedor del barato.

De Vd. con la mayor consideración y respeto,

E. Caamaño, Presidente del C. C. C A. Bustillo, Director de tiro.

Hablemos ahora algo de las tiradas de hoy por la mañana en el Club de Cazadores del Cerro, a las nueve y media de la mañana:

Tiro de platillo, en opción al premio de don Fermín Méndez Neira, quien si se descuidan, el capitán Cruz y otros Tiradores, puede hacer lo que hizo Porto el domingo pasado.

Tiro de revólver, para los seniors, por el premio de la Casa Vassallo. Y tiro de revólver, para los juniors, por el premio de la Casa Casteleiro Vizoso y Co.

Por la tarde, a las tres y media, tiro de pichón, en el que se discutirá un bonito trofeo donado por el Encantado Manolo Solis Mendieta.

A las nueve de la mañana, como de costumbre, se celebrará en el range de la Asociación Nacional de Tiro, en Arroyo Arenas, la competencia de tiro de precisión con pistola y en opción a la artística medalla que dona el Sr. Don Antonio Fernández Canal.

También participarán en la justa oficiales del Ejército entre los cuales el más connotado de todos, Tte. José Reyes, ha ofrecido que su brazo no hay quien se lo tumbe, y como eso es un nuevo reto a los tiradores civiles éstos se esforzarán para que dicho oficial no haga bueno lo dicho.

Buenas peleas en la Arena Cristal, hoy, a las nueve

Marinito Díaz, sólo pesó una libra más que su oponente. Baby Carpentier. Los pesos

El magnífico programa de «segunda categoría» que a precios populares se ofrece esta noche en el Stadium de la Calzada de Infanta, «Arena Cerveza Cristal», lo reseñamos a continuación. En el mismo toma parte el excelente peso bantam Marino Díaz, («Marinito»), del que nada tenemos que manifestar a los fanáticos, contra Baby Carpentier, magnífico prospecto que hace su primera presentación en la línea profesional de primera, después de haber demostrado lo mucho que vale en el Campeonato Amateur celebrado en el año 1932, y que en el pasado año se distinguió notablemente en las peleas de semiprofesionales, mereciendo el honor de escalar el peldaño de la categoría profesional. El programa va reforzado por la pelea entre Baby Castro, el sensacional peso mosca ídolo de los empleados del Matadero Industrial y residente en el barrio de Zaldo, uno de los más deportivos de la Capital, frente al francés Le Roy, peso gallo procedente de Matanzas, donde reside. Le Roy nos ha mostrado su libro de records y en el mismo aparecen muchas de nuestras estrellas con derrotas a manos del agresivo peleador que los fanáticos verán en acción esta noche.

PROGRAMA DE LAS PELEAS

Primera pelea, a 4 rounds: Armando Delga (120¾ libras) vs. Ardio Montenegro (127 libras).

Segunda pelea, a 4 rounds: Jesús García «Machito» (102 libras) vs. Juan Molinet 100 libras).

Tercera pelea a 4 rounds: Panchón Suárez (120 y cuarto) vs. Armando Ariosa (117.

Star bout a 6 rounds: Roberto Bermúdez (112 y media) contra Baby Castro, (113).

Pelea final a 6 rounds: Baby Carpentier (118 y cuarto) contra Marinito (119 y cuarto).

El acto del pesaje se realizó en presencia del señor Rafael Cepeda, Delegado de la Secretaría de Gobernación; Francisco Valmaña, Jefe de Despacho y los empleados hermanos Benítez, manager y boxeadores.

Los precios para esta función, de situación, no obstante la calidad del programa que se presenta, es irrisorio: Ring, 50 centavos; preferencia, 30 centavos y los asientos de grada, 20 centavos.

Se distribuirán entre los fanáticos de la Capital dos mil tickets, que conceden el derecho de presenciar las peleas ocupando un asiento de preferencia. Las damas, como de costumbre, presenciarán la función de gratis

"ALEMITICE" estas piezas

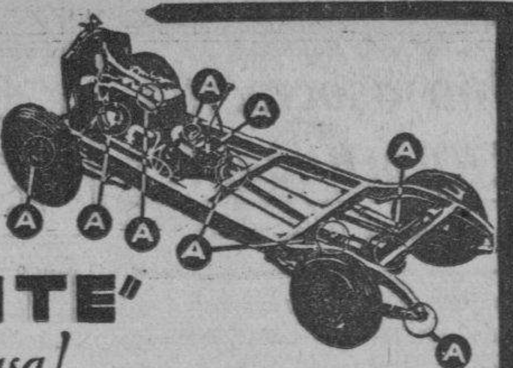

"ALEMITE" no grasa!

A Indica los puntos importantes del vehículo de motor que requieren lubrificación de las más alta calidad. De derecha a izquierda, abajo: cojinetes de ruedas, bomba de agua, cilindros, uniones universales, muelles y pernos. Arriba: caja de engranajes, cojinete del embrague y diferencial.

Para cada pieza importante ALEMITE ha creado un lubrificante especial y, donde se necesita, aplicación de gran presión, que limpia los cojinetes mientras se inyecta el lubrificante ALEMITE.

Diferencial

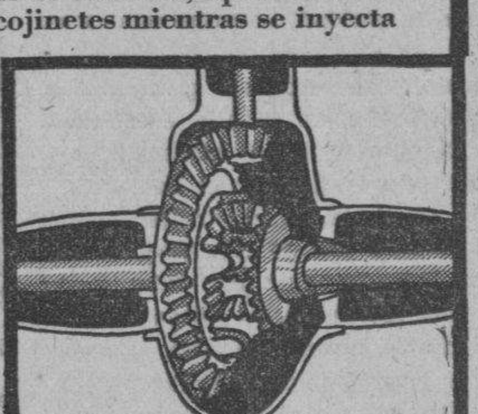

El grado adecuado y la consistencia del lubrificante para el eje posterior se halla en el lubrificante ALEMITE para engranaje y todos los grados de temperatura.

ALEMITE CORPORATION
CHICAGO, ILLINOIS, E. U. A.
Dirección cablegráfica: ALMIT-Chicago

Pídanse detalles completos a
FRANCISCO PLA & CA. S. en C.
Avenida De Italia 49, Habana, Cuba
K-CUBA-2-33

ECONOMICE EL LUBRIFICANTE - DETERIORE EL MOTOR

Resultó interesante el programa de carreras ofrecido ayer en O. Park

A pesar de las lluvias caídas, hubo invasión de fanáticos al Hipódromo de Oriental Park, dándose bonitos finales a la clientela. Para hoy está anunciado uno de los buenos programas

Dick Porter se apuntó su quinto triunfo consecutivo de la temporada de verano cuando llegó victorioso a la varilla en la quinta competencia del día.

La justa se distinguió por un foul cometido por Carlos Martínez, amigo de estas triquiñuelas desde hace mucho tiempo, que sobre Hasty Girl impidió que Beauty Belle lo pasase cuando la yegua de Durand se encaminaba hacia la presidencia con toda su acostumbrada velocidad. Lara sobre Beauty Belle tuvo que detener casi completamente a su ejemplar y emprender nueva carrera, todo lo que le restó el más brillante chance de anexarse la victoria.

Dick Porter se aprovechó de todo esto que retardó a la lógica ganadora para finalizar como acostumbra por el centro de la pista a todo tren y ganar la justa que como decimos antes es la quinta consecutiva de la temporada.

Los boletos de Dick Porter se pagaron admirablemente a 14 pesos 40 centavos.

OTROS PAGOS ALTOS

El pago más alto del día fué el de Innisfail que logró vencer en la sexta carrera a Ruth Marie en una gran pugna finalista, en la que la veteraa yegua de Wayland venció por pequeño margen a su colega del Dr. González Bavastro, tras recia batalla.

Esa batalla de Innisfail produjo un gran dividendo en la quiniela dupla que ascendió a 55 pesos 40 centavos acoplada con el segundo lugar de Ruth Marie.

Big Trail fué también un semi-eléctrico en la segunda con dividendo de 16 pesos que aprovecharon pocos fanáticos, la mayoría de los cuales hicieron favorito con mucha razón a Paddy Flaherty.

Leah Jane resultó triunfadora en la tercera y Royal Bud en la primera.

BUEN PROGRAMA

Hay un buen programa para esta tarde. La cuarta carrera ha de ser muy discutida por cuanto Black Vim, Regustod y Hard Rock tienen grandes probabilidades de victoria y Trimalta con ese peso tiene un chance de entrar en el dinero.

Pero si esa es una gran carrera, la quinta será de gran atracción porque vuelve a competir Dick Porter, aunque tiene de terribles contrarios a Border Patrol y Yankaway, además que Camp Boss y Cutaloose pueden lucir grandemente.

La última, a milla y dieciseis, es interesantísima también. Elizabeth Fox, Royal Guinea, Joust Tea Topics parecen los más destacados.

Yara vs. Vedado en el mejor de los encuentros, hoy

Los dos teams amateurs han de brindar a los fanáticos gran juego. Portela vs. Ruiz

En el doble header basebolero anunciado para hoy en los terrenos del Vedado Tennis, hemos de presenciar par de choques de mucho interés, y aunque algunos creen que el Fortuna y el Yara tienen sus éxitos asegurados, tengan ustedes la seguridad de que en ambos se registrará abundante excitación.

Yara y Vedado deben jugar en el primer turno, y aunque a simple vista parece que los viboreños llevarán todas las de ganar, el hecho de que Felo Córdoba ha anunciado su propósito de brindar hoy una oportunidad al novato lanzador Ruiz—que abrirá el game—concede a los azules un chance hermoso para dar buena batalla. Portelita pitcheará por el V. T. C. y teniendo otra vez la mano en condiciones, puede ser que contenga bastante a los yaristas.

En el segundo match, fijado entre Fortuna y Cubaneleco, culminará en un interesante duelo de pitchers entre Mario Lecubet, que ha sido hasta ahora el único ganador de los Blanqui-negros, y Domínguez, que aún cuando fué vencido por el Regla en su primera salida, brindó a todos una magnífica exhibición.

El primer choque comenzará a las dos menos cuarto.

RESULTADO DE LAS CARRERAS DE AYER

Primera carrera: 5 furlongs.

	1º	2º	3º
Royal Bud	4.40	2.80	2.20
Danger Zene		4.00	2.20
Air Wilse			2.40

Tiempo: 1:10 1/5.
Jockey: E. Rodríguez.
También corrieron: Sauf, Jaz King, Hold On, Voltest, Durbars Knight.

Segunda carrera: 5½ furlongs.

	1º	2º	3º
Big Trail	16.00	4.00	3.60
Paddy Flahrty		2.80	2.80
Weatherpoof			3.60

Tiempo: 1:18 4/5.
Jockey: M. Alvarez.
También corrieron: Obduction, Oregon Citizen, My Madam.

Tercera carrera: 6 frulongs.

	1º	2º	3º
Leah Jane	3.60	2.80	2.80
Heighe Bob		5.60	3.20
Keewatin			3.20

Tiempo: 1:27.
Jockey: J. Hidalgo.
También corrieron: Cedar Crest, Royal Express, Beau Aspin, Loyola.

Cuarta carrera: 6 furlongs.

	1º	2º	3º
Decorous	12.40	3.60	2.40
B. Supinet		2.80	2.20
Yumurí			2.80

Tiempo: 1: 26 2/5.
Jockey: G. Terhune.
También corrieron: Chummy, Indiazen, Carideo.

Quinta carrera: 5½ furlongs.

	1º	2º	3º
Dick Porter	14.40	4.40	
Hasty Girl		(Descalificado)	
Beauty Belle		4.40	
Workless		(No hubo show)	

Tiempo: 1:17 2/5.
Jockey: C. Mojena.
También corrieron: Joust y Fair Atina.

Sexta carrera: 6 frulongs

	1º	2º	3º
Innisfail	23.60	6.80	2.80
Ruth Marie		4.80	2.40
Bobby F.			2.80

Tiempo: 1:24 4/5.
Jockey: T. Sánchez.
También corrieron: Peter Braceup, Ima Highone, Guide Book.

Séptima carrera: 1 y 1/16.

	1º	2º	3º
Rough Rider	12.40	5.20	2.80
Surely		4.40	2.20
Magnitude			2.20

Tiempo: 2:06 4/5.
Jockey: Cleage.
También corrieron: Royal Guinea, Sandals, Matins Minister, Sweepin

M.E.C.D. 2016

Gran Stadium Cerveza Tropical

-- BASE BALL --

HOY DOMINGO 3 A LAS 2 P. M.

Materva vs. Artesanos

Acción Republicana vs. Asociacóin Cubana

Fanático: toma CERVEZA TROPICAL

JARDINES CERVECERIA
LA TROPICAL

HOY DOMINGO 3 DE JUNIO

EN TODOS LOS JARDINES

ASS. DE DETALLISTAS

FESTIVAL BENEFICO

Caballeros 50c. -- DAMAS GRATIS

ORQUESTAS:
NENO GONZALEZ
INVASORA HABANERA
HERMANOS MARTINEZ
QUINTETO BARCALES

SPORTS — DIARIO DE LA MARINA — SPORTS

AÑO CII — LA HABANA, DOMINGO, 3 DE JUNIO DE 1934 — PAGINA QUINCE

El viernes 22, tendrá lugar en el Stadium de "La Tropical", el gran Field Day de la Asociación Femenina

Un magnífico programa de 18 competencias ha de brindarse a los fanáticos, bajo los auspicios del Circuito que dirige Manolo F. de la Reguera. Las atletas están divididas en 3 grupos

En la junta celebrada el día primero de Junio, a las seis de la tarde, en los salones del club Fortuna, bajo la presidencia del Sr. Manuel Fernández de la Reguera, y con asistencia de los señores Joaquín Fernández Andes, delegado del colegio «Estrella»: Héctor Muñóz, por el colegio La Inmaculada; Raúl Canosa por el colegio Sepulveda.

En esta reunión se trató de todos los asuntos relacionados con la organización del field day femenino intercolegial de 1934, tomando como firmes, los siguientes acuerdos:

—Se admiten las inscripciones de los colegios La Inmaculada, Sepulveda y Estrella.

—Se acuerda fijar la cantidad de $5.00 (cinco pesos) como cuota de inscripción de cada colegio, dándose un plazo de cinco días para satisfacerla.

—Se acuerda la fecha, horario y número de competencias del field day, así como la puntuación, que son las que aparecen al final.

—Se fija el miércoles 13 para presentar las inscripciones de las atletas así como su partida de Registro Civil o Fé de Bautismo que acredite la edad. En ese día se efectuará la junta final en la cual se nombrarán los jueces de las competencias. La junta se efectuará en el club Fortuna a las cinco y media de la tarde.

—Se hace la siguiente aclaración en relación con la edad de las atletas que podrán competir: «se seguirá por lo preceptuado por la Liga Intercolegial de Cuba, donde se estipula que todo atleta deberá ser menor de la edad que su categoría marca como el límite, antes del primero de Septiembre de 1933».

—Una misma atleta no podrá participar en eventos de distinta categoría.

—Se acuerda remitir a cada colegio la cantidad de mil entradas y cada plantel recibirá de la venta de las mismas el cuarenta por ciento.

FECHA, HORARIO Y NUMERO DE EVENTO

Fecha: Viernes 22 de Junio, en el Stadium «Cerveza La Tropical» a las dos y media de la tarde.

Horario:

1.—2:30 70 yardas con obstáculos de 2.6 (grupo A).

2.—2:30. Lanzamiento del shot de 8 libras (grupo A).

3.— 2:30. Salto alto (grupo B).

4.—2:45. Carrera de 50 metros (grupo A).

5.—2:45. Salto alto (grupo A).

6.—3:00. Carrera de 25 metros (grupo C).

7.—3:00. Carrera de 50 metros (grupo B).

8.—3:15. Carrera de 300 metros (grupo A).

9.—3:15. Salto largo (grupo B).

10.—3:30. Carrera de 100 metros (grupo A).

11.—3:30. Carrera de 100 metros (grupo B).

12.—3:45. Carrera de 50 metros (grupo C).

13: 3:45. Salto largo (grupo A).

14.—3:50. Lanzamiento de la Jabalina (grupo A).

15.—4:00. Carrera de 150 metros (grupo A).

16.—4:15. Relevo de 4x50 metros (grupo C).

17.—4:30. Relevo de 4x50 metros (grupo A).

Grupo A: Están comprendidas las atletas menores de 15 años.

Grupo B: Están comprendidas las (grupo B).

18.—4:45. Relevo de 4x100 metros atletas menores de 13 años.

Grupo C: Están comprendidas las atletas menores de 11 años.

En el field day se seguirá la siguiente puntuación:

Primer lugar .. .. 5 puntos.
Segundo Lugar .. .. .. 3 puntos.
Tercer lugar .. .. 1 punto.

En las carreras de relevo se seguirá la misma puntuación: 5-3 y 1.

PREMIOS

Para el primer lugar: Trofeo de Plata.

Para el ganador de los relevos: Trofeo de Plata.

Medallas de oro, plata y bronce para las atletas que ocupen los primeros, segundos y terceros lugares.

FRONTON JAI-ALAI

—Hoy, domingo de gracia.
—Fiesta para todos los boys.
—Grandes partidos combinados.

Domingo, al fin y al cabo, tendremos hoy mucha animación en los pasillos del viejo frontón de Jai Alai. Todos los paseantes domingueros, bien «emperchados», con la majagua blanca encima y algunos «pápiros» en el bolsillo, se darán su corrida desde temprano por el Palacio de los Gritos, y enseguida entrarán «en ancha» para hacerle honor al magnífico programa que se ha combinado.

Todos los partidos señalados parecen de interés, y no cabe duda que ha de darse una noche agradabilísima, en la que todo el mundo saldrá «tutti contenti».

Vean sinó la «perspectiva», y resultados de ayer:

RESULTADO DE LA FUNCION DE ANOCHE

Primer partido:

	Tantos.
Juanito y Solá, blancos	25
Iturrino y Goyo, azules	13

Ganador: Blancos.

Primera quinielа:

	Tantos.	Pagos.
Echeverría	3	3.74
Salazar	2	5.33
La Paz	2	9.19
Creus	3	6.74
Ochoa	3	3.48
Hugues	6	5.61

Ganador: Hugues: 5.61.

Segundo partido:

	Tantos.
Ochoa y Hugues, blancos	30
Echeverría y La Paz, azules	23

Ganador: Blancos.

Segunda quinielа:

	Tantos.	Pagos.
Escarza	2	3.88
Iturriaga	1	7.43
Goyo	5	3.88
Sarmiento	1	4.95
Iturrino	6	6.37
Aguiar	1	5.95

Ganador: Iturrino: 6.37.

Tercer partido:

	Tantos.
Sarmiento y Escarza, blancos	24
Aguiar e Iturriaga, azules	30

Ganador: Azules.

PROGRAMA PARA HOY

Primer partido, a 25 tantos. Román y Adolfo, blancos, contra Esquivel y Solá, azules. A sacar ambos del cuadro 9 y medio.

Primera quiniela a 6 tantos. Millán; Creus; Salazar; Ferrer; Echevarría; Mir.

Segundo Partido a 30 tantos. Millán y Salazar, blancos; contra Ferrer y Mir, azules. A sacar ambos del cuadro 9 y medio.

Segunda quiniela, a 6 tantos. Iturriaga; Juanito; Iturrino; Aguiar; Lasa; Escarza.

Tercer partido, a 30 tantos. Aguiar e Iturriaga, blancos, contra Juanito y Lasa, azules. A sacar los primeros del cuadro 10 y los segundos del 9 y medio.

RELAMPAGO SAGUERO CONTINUA CON LA FAJA DE CAMPEON DE LOS WELTER WEIGHT

El "Santoy" obtuvo hermosa victoria en la tarde de ayer

Hoy, a las 10 y 30 a. m. la tercera regata del Campeonato auspiciado por el H. Y. C.

(Por Rubén OTERO)

Ayer por la tarde se celebró la segunda regata del Campeonato Anual de «estrellas» del Habana Yacht Club, que se viene discutiendo desde el año veinticuatro.

El trofeo por el cual se «fajaron» ayer tarde los veleros del club de la Playa de Marianao y los del Miramar, es el ofrecido por Luis Fernández Valle, Vice-Comodoro del Yacht y condueño del famoso barco «Damuji».

La competencia se desenvolvió bastante bien, bajo un cielo plomizo y con varios conatos de lluvia, que tuvieron al bizcaitarra Sena algo preocupado.

El orden de llegada de las tres primeras embarcaciones helo aquí:

Santoy HYC Smith-de Cárdenas.
Mara HYC Brú-Carricaburu.
Lía III MYC. Karmen Warner ...

Hoy, a las diez y treinta, se verificará la tercera regata en opción a la copa «Bernardo Jorge», que es el nombre de un distinguido miembro de la Directiva del Yacht.

Existe entre los lobos de mar un entusiasmo «despampanante».

Los caleteros están, que muerden hasta el hierro.

Por su parte, los yatistas no andan creyendo en brujería ni ocho cuartos. Con lógica razón exponen que ellos se higienizan con aire y no con cuentos de ribetes loberos.

Indiscutiblemente que la flotilla que «comodorea» un experto en la náutica de tanta prosapia como el doctor Miguel Antonio Riva, ha recibido un magnífico refuerzo con la adquisición del «Ellen II» hecha por el yankee Muhlfeld, un «aplatanado» que ya puede fajarse en la jeringoza que emplean muchos yachtmen, cuando se hallan en «overlap».

Hemos recibido una carta con membrete del Miramar, en donde se nos pregunta el origen del título marsal de Rafael Posso.

Respondemos a ese buen parroquiano, que el Marquesado de los Vientos data desde fecha inmemorial y claro, señores, Possito, es uno de los tantos felices mortales que tienen derecho a usarlo por su árbol genalógico y abracadabrante.

Y sin otro asunto, arría la vela «Carioco» y date una vueltecita por la playa hoy para que presencies la alta clase de los yatistas criollos.

Raul Canosa, oficial del Campeonato Senior de Basket Ball, ha presentado la renuncia de su cargo y dice que no tiene el propósito de volver a trabajar por ahora.

La Federación Nacional conocerá de esta renuncia oficialmente mañana, lunes.

En el noveno round le tiraron la toalla a Joe Coego, porque estaba manando sangre como un toro por la vía bucal

El muchacho de Braña dió una buena pelea, y tuvo un chance en el primer round, pero no lo supo aprovechar. A partir del tercer episodio la izquierda de Relámpago Sagüero se impuso

(Por PETER)

Reemberto Dúo, («Relámpago Sagüero»), sigue ostentando la faja de campeón welter weight. Anoche defendió con éxito su título frente a Joe Coego, en el bout estelar de la gran fiesta de puños ofrecida en la arena «Cerveza Cristal», ante una buena casa.

En el primer round Joe Coego cogió con un golpe de izquierda al campeón y lo hizo estremecer, poco faltó para que Relámpago fuera a la lona, pero aunque siguió en pie, puede casi asegurarse que todo el primer round y el segundo, estuvo bajo los efectos del lucky-punch del muchacho del Cerro. Una herida sobre el ojo izquierdo mostró que el golpe de Joe había sido contundente, pues además se advertía que había cambiado de color una gran parte del físico de Reemberto. Coego no supo aprovechar en esos dos rounds y perdió un gran chance, el único que tenía.

Ya en el tercer round peleó más parejo, y a partir de ahí el campeon empezó a atacar y en el cuarto episodio sacó su derecha por dos veces para castigar en forma violenta a Coego. Luego continuó atacando, pero aunque esquivando mucho Joe, le anuló sus golpes de derecha, pero no pudo hacer Coego lo mismo con los golpes de izquierda, cuya mano, puede decirse, la tenía el aspirante a pupilo en su cuerpo. Así fué que al llegar al noveno asalto, Coego manaba sangre en abundancia por la boca, y más bien por esta hemorragia, que por los golpes que recibía, muy acertadamente su manager, nuestro compañero Manolo Braña, tiró la toalla al ring en señal de parlamento para su hombre. Cuco Sánchez, paró el encuentro produciéndose el knock-out técnico.

Coego pesó 138 libras y media, y Relámpago 144 y media.

—«»—

En el semi-final, Florentino Sánchez, (Black Bill Holguinero), de 129 libras y cuarto, le ganó fácil a Joaquín Jorge, de 127 y cuarto.

Fueron seis rounds, y en todos los cuales el negrito le sacó ventaja a Jorge, quien como siempre, empleó sus **tricks**, pero en esta ocasión cada vez que hizo uso de ellos le resultaron de efectos contraproducentes.

Black Bill Holguinero, aunque falto de ring, hizo una gran demostración.

Después de esta pelea fueron presentados en el ring Sixtico Morales y Baby de la Paz, anunciándose que próximamente pelearían en la Arena «Cerveza Cristal».

En la tercera pelea de la noche fueron contendientes Julio Montero, (Chino Remediano), de 131 libras y media, y Cecilio Romero, (Kid Sila), de 127 libras y media.

Esta parecía en el papel una pelea fácil para Sila, pero el guajiro debutante resultó ser un buen infighter, y con buen **punch**, además de ser guapo, y ofreció una dura batalla a Romero.

Nuestro score acusó esta puntuación:

Montero . . . . 7 4 4 7 6 3—31
Romero . . . . 3 6 6 3 4 7—29

Y la puntuación de los jueces y referee parece que estaba muy parecida a ésta, pues al final dieron el veredicto de tablas. No obstante la buena decisión, el público silbó a Sila y aplaudió a Montero, pero esa demostración fué debida, sin duda, a que el público no es amigo de los «palomeros», y Sila salió anoche al ring bajo ese aspecto... sólo que la paloma le resultó gavilán.

—«»—

Las dos primeras peleas de la noche fueron de tiro rápido.

En el bout inicial, Anisio Orbeta presentó en una esquina a Rafael León, un debutante, recomendado por el compañero Adolfo Font, y que pesaba 128 libras. En el otro lado del ring estaba el veteriano Lázaro Fernández, de 122 y cuarto. El tal Legón« entró por los palos» y le dió golpes de todos colores a Lázaro, lo despeinó en seguida y luego lo envió a la lona por los conteos de 7, 8 y 10. En el tercer **down**, Fello Rodríguez contó muy rápidamente, razón por la que, cuando dijo «out», el bóxer caído, le preguntara: «¿Por qué tan rápido?»

En la otra pelea Hermenegildo García, de 126 libras y cuarto, tenía anunciado un match a seis rounds contra Johnny Govantes, de 122 y cuatro, pero Govantes se presentó muy fuerte, con ganas de acabar pronto, y sus golpes enviaron por la lona a Hermenegildo cuatro veces en donde le contaron, sucesivamente, dos, cuatro, ocho y dos. Luego lo tiraron sobre las sogas, y en esa posición le empezaron a contar también, pero al advertir el referee que al hombre no le quedaba ya ni la **chapita** (le dicen Champán Sport), paró la pelea levantándole el brazo a Govantes.

De jueces actuaron los señores Jiménez y Leal. Tuvieron una noche de aciertos. Fello actuó en las cuatro primeras peleas y Cuco Sánchez en el star-bout.

Luz Caballero y Víbora fueron los ganadores anoche

Los pinareños dieron cuenta del Atlétic con score de 28 por 19, jugando mucho basket

Luz Caballero y Víbora Tennis, dos buenos teams, fueron los ganadores de anoche en el basket ball de los sociales. Los dos conjuntos jugaron mucho, habiendo superado sin gran esfuerzo a sus rivales en los partidos que jugaron.

Los muchachos de la Víbora dirigidos por Morilla, no tuvieron necesidad de suda mucho las camisetas para vencer a los Piratas de la Lisa. Les hicieron infinidad de canastas, habiendo terminado el game con score de 40 por 18. García y Valdés fueron los mejores a la ofensiva, mientras Morales y Villasuso gardeaban mucho.

En el otro game ganó el Luz Caballero, especialmente por el ataque de Me chán y Rivero, que jugaron mucho.

Los scores fueron:

ATLETIC FOOT BALL CLUB

	Fig.	Fog.	FC.
C. Gutiérrez F.	2	1	2
J. Moreno F	2	2	0
R. Saldarino C.	1	0	4
A. González	1	0	4
O. Gutierrez F.	0	0	0
C Fernández	1	0	4
J. Fernández G.	0	0	1
L. López C	1	0	1
Totales	8	3	15

LUZ CABALLERO

	Fig.	Fog.	FC.
D. Merchan	3	2	1
N. S. Sánchez, F	0	3	1
R. Núñez C	0	1	0
J. Gómez, G.	2	1	2
L. Sardiñas, G	0	0	1
F. Rivero F.	3	4	2
A. Rodríguez, F.	0	0	0
D. del Pozo,F	0	1	1
Totales	8	12	8

Resultado

	P.H.	S.H	Total
Atletc	11	8	11
Luz Caballero	8	20	28

Referee: R. Canosa; Umpire: R. Argüelles; Anotadores: B. Pichardo; Cronometrista: J.Valdés Oña; Jugado en el floor del Instituto, Fecha; junio 2 de 1934.

PIRATAS

	Fig.	Fog.	FC.
M. Pingnan. F	1	3	1
J. Marticorena. F.	0	1	3
C. Bustillo,C	1	0	0
J A. Pérez G	0	0	1
J. Gómez, G.	3	2	3
M. Tuero, G.	1	2	1
R. Mazuurrieta, G.	0	0	2
C. Portilla G.	0	0	4
Totales	6	8	15

VIBORA UNION

	Fig.	Fog.	FC.
H. García, F	5	0	2
G. Nodarse, C	0	0	0
S. del Castillo, C	3	1	1
M. Villasuso, G.	2	1	2
M. Morales, G	0	0	1
L. Lara, F	2	1	2
N. Valdés, F.	5	0	2
J. Díaz, G	0	1	0
M. Sire, F	1	0	1
J. Rodríguez, C.	0	0	1
Totales	18	4	12

Resultado

	P.H.	S.H	Total
Piratas	8	10	18
Víbora Unión	22	18	40

Referee:. R Argielles; Umpire: R. Candar; Anotadores: B. Pichardo Fr; Cronometrista: J. Valdés Orta; Jugado en el floor del Instituto; fecha: Junio 2 de 1934.

El domingo diez es el indicado para celebrarse el homenaje que prepara el prestigioso club Hispano en honor de los componentes de su team junior, conquistador del campeonato nacional. El entusiasmo de los muchachos es grande y todo parece indicar que la familia hispanófila ha de pasar una velada agradabilísima.

Se efectuará esta tarde un gran match de baseball en La Tropical entre Republicanos y Osos Blancos

Boffill lanzará por el equipo Republicano para dominar al peligroso conjunto de la Asociación. Se espera una batalla de muchísimo interés. En el primer turno: Materva y Artesanos

El programa basebolero que señalan los sociales para hoy domingo, que ha de efectuarse en los terrenos de La Tropical, por primera vez en la temporada, proporciona a los fanáticos el chance de presenciar dos grandes encuentros, y tenemos la seguridad de que abundante público invadirá desde temprano el feudo de Don Julio Blanco Herrera para no perder un solo detalle de los choques.

A las dos de la tarde, con más entuisasmo que nunca, saldrán al terreno los disciplinados muchachos del Círculo de Artesanos, que tienen en la dirección un hombre entusiasta como Octavio Diviñó, que además de conocer mucho baseball, se afana siempre por que sus players jueguen pelota de primera clase, y los boys del Materva, que bien practicados podrán brindar al público un gran match.

Y en el segundo turno tendremos en actividad a los equipos de la Acción Republicana y Asociación Cubana, que con Boffill y Leo Ruisánchez en la goma deben capturar la atención de todos los fanáticos con una demostración de Liga Grande.

LOS PROBABLES LINE UPS

Dada la importancia de este game, damos a continuación los probables line ups de cada team, aunque advertimos que los mismos no son oficiales, ya que cada manager ha prometido una sorpresa grande en su team.

ACCION REPUBLICANA
Peña, 3b.
Otero, 1b.
Barreras, rf.
Barroso, c.
Blanco, 2b.
Guerra, ss.
Hernández, cf.
Hernández, lf.
Boffill, p.

ASOCIACION CUBANA
López, rf.
M. Avoy, cf.
Alvarez, 2b.
Guerra, c.
Padilla, 1b.
M. Suárez, ss.
Mata, 3b.
Hurtado, rf.
Ruisánchez, p.

Umpires: Raúl Atán, en home; Valentín González, en bases.

Precio de entrada: 20 centavos.

Hora de comienzo: 2 de la tarde.

Haga su parte! Ayude al alza de los amateurs asistiendo a sus programas deportivos.

PIERDEN LOS PHILLIES

FILADELFIA

	V	C	H	O	A	E
Bartell ss.	4	0	1	1	6	0
John Moore lf	4	0	1	1	0	0
Allen cf.	4	1	1	4	0	0
Hurst 1b.	4	0	1	13	0	0
Todd c.	4	0	1	3	0	0
Haslin 3b	4	1	1	0	1	0
Jeffries 2b.	4	2	2	1	3	1
Chiozza rf	4	0	1	2	0	0
Collins p.	3	0	2	0	2	0
Hansen p.	0	0	0	0	1	0
TOTALES	35	4	11	25	13	1

NUEVA YORK

	V	C	H	O	A	E
J. Moore lf	4	0	0	2	0	0
Critz, 2b	3	0	1	5	5	0
Poel zz	1	0	0	0	0	0
Vergez 3b	0	0	0	0	0	0
O-Doul, zzzz	1	0	0	0	0	0
Terry, 1b.	4	1	2	9	2	0
Ott, rf.	4	0	0	0	0	0
Jackson ss.	3	1	2	1	1	1
Watkins cf.	4	1	2	4	0	0
Ryan 3b.	4	0	0	1	2	0
Mancuso c.	4	1	2	2	3	0
Richards zzz	0	0	0	0	0	0
Fitzsimmons p.	1	0	0	3	0	0
Grantham z.	0	0	0	0	0	0
Bell p.	0	1	0	0	0	0
TOTALES	35	5	9	27	13	1

z bateó por Fitzsimmons en el 7o.
zz bateó por Critz en el 8o.
zzz Corrió en el 9o. por Mancuso.
zzzz bazteó por Vergez en el 9o.

Anotación por entradas

Filadelfia .. .. .. 001 000 210—4
New York .. .. .. 001 000 310—5

Sumario:

Empujadores: Collins; Jeffries 2; Todd; Jackson; Watkins 2; Terry. Two baggers: Mancuso; Terry; Jackson. Home runs: Jeffries; Watkins. Stolen base: Todd; Sacrifices: Collins; Bell; Quedados en bases: New York 9; Filadelfia 5. Bases por bolas: Collins 5. Struck outs: Fitzsimmons 2. Hits: Fitzsimmons 9 en 7 innings; Bell 2 en 2; Collins8 en 8: Hansen 1 en 1|3; Wild pitch: Collins.

PROGRAMA DE LAS CARRERAS DE HOY

Primera carrera: 6 frulongs. Caballos de 3 y más años. Premio: $135.

Big Trail	*113
Sauf	*113
My Madam	*108
Hold On	*108
Ulverston	118
Murmuring Pines	*113

Segunda carrera: 6 furlongs. Caballos de 4 y más años. Premio: $135.

Charming Emma	108
Decorous	109
Chummy	107
Venezuela	109
Ima Highone	109
Unstained	104
Al Livingston	110

Tercera carrera: 6 furlongs. Caballos de 4 y más años. Premio: $135.

Fair Atina	106
Rough Rider	110
Exception	104
Bess Cloi	107
Matins Minister	107
Gabrielle	102
Sandals	104

Cuarta carrera: 6 furlongs. Caballos de 3 y más años. Premio: $135.

Regusted	*112
Hard Rock	*106
Trimalta	* 97
Black Vim	*107
Guide Book	101
Annete B	106

Quinta carrera: 6 furlongs. Caballos de 3 y más años. Premio: $135.

Border Patrol	105
Yankaway	108
Wee B	105
Dick Porter	118
Cutaloose	108
Camp Boss	115

Sexta carrera: 5 furlongs. Caballos de 3 y más años. Premio: $135.

Sun Dance	*110
Pernoel	110
Royal Express	*110
Red Likker	*110
Paddy Flaherty	112
Runaway Kid	*110
Abduction	112
Leah Jane	*105
También elegibles en orden:	
Caribeo	*110
Royal Bud	103
Heighe Bob	*110

Séptima carrera: 1 y 1/16. Caballos de 3 y más años. Premio: $135.

Tea Topics	*103
Robrack	110
Dolice	103
Elizabth Fox	*108
Royal Guinea	*105
Joust	109

GANAN LOS YANKEES

NEW YORK

	V	C	H	O	A	E
Combs cf	5	0	1	4	0	0
Rolfe ss	6	1	1	1	2	1
Chapman rf	6	2	4	5	0	0
Gehrig, 1b.	4	1	1	7	0	0
Saltzgaver	5	1	1	0	1	1
Lazzeri 2b	3	2	1	3	2	0
Dickey, c.	4	1	3	7	1	0
Byrd, lf.	3	0	2	3	1	0
Broaca p.	1	0	0	0	1	0
Ruffing p.	2	0	0	0	1	0
Ruth, x.	0	0	0	0	0	0
Hoag xx	0	0	0	0	0	0
Murphy, 1	1	1	0	0	1	0
TOTAL	40	9	14	30	10	2

x bateó por Ruffing en el 8o.

FILADELFIA

	V	C	H	O	A	E
Warstler 2b	5	2	2	3	4	0
Cramer cf.	4	2	2	2	0	0
Johnson lf.	5	1	1	1	1	0
Foxx 1b	4	1	1	1	2	0
Mannair ss.	5	1	2	3	3	0
Coleman rf	5	1	2	3	0	0
Finney rf.	0	0	0	0	0	0
Higgins 3b.	4	0	1	1	1	1
Berry c.	4	0	0	4	1	0
Marcum p.	4	0	0	1	2	0
Kline p.	0	0	0	0	1	0
Miller z.	1	0	0	0	0	0
TOTALES	41	8	10	20	15	1

z bateó por Kline en el décimo.

New York. . . . . 400 001 003 1—9
Filadelfia . . . . . 410 002 001 0—8

Sumario:

Empujadores: Saltzgaver; Dickey 2; Ruffing; Lazzeri 2; Chapman; Mc Nair; Coleman; Higgins 2; Cramer; Johnson 2. Two bagger: Dickey 2; Cramer 2. Home run: Johnson. Stolen bases: Chapman Gehrig; Saltzgaver; Foxx. Sacrifices: Byrd; Combs; Double plas: Broaca; Dickey a Gehrig; Byrd a Gehrig; Foxx a McNair. Quedados en bases: New York 9; Filadelfia 9. Bases por bolas: Broaca 1; Ruffing 3; Marcum 5; Struck outs: por Ruffing 5; por Marcum 4.

Resultado de los juegos de ayer

EN LAS GRANDES LIGAS

LIGA NACIONAL

New York 5; Filadelfia 4.
Boston 16; Brooklyn 6.
Cincinnati 3; Chicago 1.
San Luis 13; Pittsburgh 4, (primer juego).
San Luis 3; Pittsburgh 6 (segundo)

LIGA AMERICANA

New York 9; Filadelfia 8.
Detroit 12; Chicago 0.
Cleveland 2; San Luis 3.
Washington 2; Boston 1.
Boston 10; Washington 7.

ESTADO DE LOS CLUBS

LIGA NACIONAL

	G.	P.	Ave.
New York	27	16	.628
St. Luis	25	15	.625
Chicago	26	17	.605
Boston	22	16	.579
Pittsburgh	22	17	.564
Brooklyn	15	24	.385
Filadelfia	11	26	.297
Cincinnati	10	27	.243

LIGA AMERICANA

	G.	P.	Ave.
Cleveland	21	15	.583
New York	23	17	.575
Detroit	22	19	.537
Washington	22	21	.512
St. Luis	19	19	.500
Boston	19	22	.500
Filadelfia	17	23	.425
Chicago	16	23	.410

JUEGOS SEÑALADOS PARA HOY

LIGA NACIONAL

Brooklyn en Boston.
Filadelfia en New York.
Chicago en Cincinnati.
St. Louis en Pittsburg.

LIGA AMERICANA

Boston en Washington.
New York en Filadelfia.
Detroit en Chicago.
Cleveland en St. Louis.

DRIL INGLES
STAVERT
SIN RIVAL PARA UNIFORMES
REGISTERED
GARANTIA DE CALIDAD
Nº 130084
EXIJA LA MARCA EN SU REVES

La chispa débil desperdicia gasolina
--consiga un encendido intenso con un nuevo juego de Bujías Champion
Representante de la fábrica
C. H. MacKay
Apartado 1149, Habana
BUJÍAS Champion
TOLEDO OHIO U.S.A.
Este aislador de nueva forma produce AUTOMOVILISMO ECONÓMICO

M.E.C.D. 2016

"EL RADIO HA BORRADO TODAS LAS DISTANCIAS, HACIENDO POSIBLE EL MILAGRO DE LA UBICUIDAD"

El Dr. Manuel Landa pronunció un elocuente discurso en el que analizó los beneficios que ha reportado a la humanidad el descubrimiento de la radio telefonía

Por estimarlo de interés para nuestros lectores, damos a la publicidad el siguiente discurso, pronunciado por el doctor Manuel Landa, como preámbula a una serie de disertaciones contra la pena de muerte.

MI CANTO AL RADIO

Al ocupar hoy su benevolente atención, lo hago con el propósito de anunciarles que en las dos o tres próximas sesiones y empleando un lenguaje sencillo y claro, les disertaré sobre materias que deben llegar a conocimiento de todos y dejar de ser patrominio reservado a la aristocracia del saber humano, a los poseedores de gran erudición. Las materias a que me refiero, aunque elaboradas en los planos más abstractos de la investigación científica, pueden estar al alcance de quien se tome el trabajo de escucharlas en una exposición, no de orden didáctico superior, sino de pura y sencilla narración libre de los giros forzados y de los artificios retóricos que extravían el claro concepto de la verdad o de la doctrina en el laberinto alambicado del lenguaje técnico.

Les ofrezco, señores oyentes, hablarles de modo comprensible y a grandes rasgos de la sanción en el orden penal y de la pena de muerte, sin entrar desde luego, en el prolijo análisis científico de las distintas escuelas ni apurar el verdadero sentido teórico de cada una, porque estos extremos quedan para el jurisconsulto, y yo me dirijo exclusivamente a los profanos, a los legos, a aquellos cuya falta de preparación exijen una didascalia especial para fijar la utilidad o méritos de una cosa tendiente a satisfacer una necesidad de índole social. Y para ello, para llevar a cabo mi propósito cuento con la telefonía sin hilo, con el radio, con esa portentosa maravilla de la humanidad en los tiempos presentes que, para la difusión de las ideas, ha borrado las distancias y hecho posible el milagro de la ubicuidad.

Es el radio el agente más eficaz para la divulgación científica en forma popular, o dicha de otro modo, el medio más adecuado y expeditivo para vulgarizar y difundir la ciencia, poniéndola al alcance de todas las inteligencias, al nivel de todos los intelectos. El entendimiento corriente de la humanidad, indudablemente, está en disposición de comprender la ciencia pura y los principios razonados, porque ellos son la perfecta ecuación del objeto con el concepto que de él se forma el sujeto, y de aquí que la dificultad para comprender la representación mental de la verdad no está en la concepción de ella, sino en el desconocido o ignorado valor ideológico del lenguaje, cuando no en su insuficiencia.

Esoteric, profund secret reserved ot that initiated incertain schools. Una de las formas esotéricas en que maliciosamente se ha escudado la ciencia para reservarse en favor exclusivo de sus iniciados ha sido precisamente el lenguaje. Pero el clamor de la moderna democracia pidiendo una cultura popular y la abolición de las castas, aun de las intelectuales; reclamando además la irradiación del conocimento general de los principios de justicia mantenidos como verdades inmutables y exigiendo la exposición de las normas legales para conocer y penetrar su bondad o maldad esenciales y características en relación con sus causas y efectos, pone a los hombres técnicos y conscientes de sus deberes sociales en la imperiosa necesidad de llenar cumplidamente esta exigencia empleando un lenguaje apropiado y utilizando los medios difusores ofrecidos por nuestra actual civilización; esto es, sencillamente, lo que me propongo, la taréa que me he impuesto.

El radio, y su predecesor el cinematógrafo son las dos grandes y modernas palancas propulsoras del progreso actual. Ellos contribuyen del modo más efectivo a la divulgación y propaganda de las ideas y del saber, y complementándose, como se concrecionan por afinidad las dispersas moléculas hasta cristalizar en la rica variedad de la gema, reunen la audición y la imaginación, y de esa suerte poniendo al servicio de nuestros dos más poderosos sentidos para la vida de relación, encarnan el medio más acertado para derramar en la colectividad mundial los elementos del conocimiento y de la enseñanza.

El radio, sin embargo aventaja al cine en la mayor inmaterialización de su objeto y en la máxima extensión del espectáculo a que llegan sus efectos inmediatos, siquiera el valor ideológico de la locución, como antes dije, sea menos expresivo que la acción vivida con la realidad de la visión. Pero esta pequeña desventaja no es hija del radio, sino defecto propio de la palabra e inherente a su propia naturaleza de creación humana.

El papel, la brújula, la imprenta, la aplicación del vapor y la electricidad como elemento energético para la mecanización de las labores manuales engendrando de paso la moderna tecnocracia, el conocimiento de las leyes de la gravitación, &, son hechos que han impulsado de modo vertiginoso a la humanidad por los senderos del progreso hacia la civilización, representando la aparición de cada uno de esos factores un nuevo jalón en la ruta infinita que el hombre ha de recorrer durante la eternidad a través del tiempo y del espacio para lograr su perfección y felicidad cada vez más distantes como si un falso espejismo se complaciera en alejarla en la medida misma en que el ser humano cree acercarse a ella.

El hombre ha dividido su vida histórica en grandes etapas o periodos, fijando como era o punto de partida para dar comienzo a una cronología particular un hecho de trascendental y resonante consecuencia en cualquiera de los órdenes más importantes de la vida social, y también ha formado edades agrupando siglos de las épocas más notables del mundo a partir de su conocimiento prehistórico.

No me atreveré a fijar como una marca una edad señalando una línea al parecer trazada por la mano de la Providencia para puntualizar me permito sostener que su arribo era la aparición del radio, pero sí los límites de dos épocas tangentes y, sin embargo, diferentes merced a la invención del radio.

El hombre de ayer estaba orgulloso con su teléfono, telégrafo, heliógrafo, avión y demás medios de comunicación. ¡Cuán lejos estaba de la proximidad del radio, del invento que había de revolucionar la humanidad, empequeñeciendo la tierra y engrandeciendo al hombre hasta hatos de Dios!

Ante el micrófono, el planeta se ha achicado, sus confines se han estrechado y los extremos más remotos de su antes inmensa grandeza se han reunida hasta confundirse en un todo informe dentro de la pequeña y modesta onda que se produce al contacto de una simple conmoción.

El sacerdote, sin escalar el púlpito, desde el más insignificante y recóndito lugar de la tierra habla a los fieles de todo el orbe que no tienen que salir de sus hogares ni ir al templo para oir la palabra cargada de unción y piadosos sentimientos religiosos que les prodiga sus directos espirituales; el sabio no necesita del aula, su cátedra es el universo, sus oyentes no son solos sus discípulos concurrentes a la Univeridad, sino la humanidad diseminada por la superficie del globo; el político no necesita de la plataforma para anunciar al público el programa de su partido, ni sus conciudadanos tienen que ir a la asamblea para escucharle, cosa que pueden hacer sin abandonar su vivienda; el astrónomo no tiene precisión de ningún medio material para llegar a los navegantes en medio del mar, debajo del agua, tierra adentro, en la altura de la estratósfera. ¡No!.

La limitación que ahogaba y hacía difícil, cuando no imposible, realizar los nobles anhelos del hombre, los impulsos incontenidos de los altruístas para mejorar la condición de la humanidad y auxiliarle en sus momentos de flaqueza y peligro, ha desaparecido casi en su totalidad. Es la prodigiosa obra del radio cuyos efectos, cabalgando en la misteriosa onda, acaso traspongan nuestro planeta para dejarse sentir en los espacios siderales como un agente natural del Cósmos, confirmando así, sin duda, la tradición bíblica respecto de la palabra que en otra época atravesaba los montes y cruzaba las extensiones infinitas como el eco de la voz divina que solo necesita la voluntad omnipotente de su autor para dejarse sentir en todos los ámbitos de la tierra.

Si el hombre moderno ha conquistado la comunicación aniquilando la distancia, no lo ha hecho en vano, sino para fortalecer y estrechar los lazos de unión que deben ligar a los miembros de la gran familia humana, a fin de que comulguen las mismas ideas y opiniones cuando ellas tiendan a su adelantamiento en el orden material y a su perfección en el espiritual.

El descubrimiento de América dilatando los horizontes del mundo a la sazón conocidos, ensanchando el campo para el desarrollo de más ámplias actividades y sembrando la semilla de futuras nacionalidades donde la democracia pura habría de surgir necesariamente después de un penoso e inquietante período de gestación en el que a manera de inmensa retorta se preparasen las bases de una civilización nueva exenta de residuo de barbarie; la revolución francesa proclamando los derechos, no del francés, sino de la humanidad en su condición de hombre libre, dueño de los fueros de su conciencia y de sus acciones, cuando ésta se desenvuelven dentro de las normas y principios del respeto mutuo a la exposición sin trabas del pensamiento; sancionando la igualdad legal, y; todos estos acontecimientos relativamente recientes y otros que les precedieron, al marcar una nueva y más hermosa derrota a la civilización han creado otras tantas edades, otros tantos avances hacia épocas en que la vida humana se ha organizado con mayor acierto de acuerdo con las aspiraciones del hombre. Y si ello es así; si el radio puesto a disposición incondicional de las artes, de las ciencias políticas y económicas y de todas las necesidades sociales, guiando con sus eléctricos efluvios los vacilantes pasos del hombre en el camino de la vida y penetrando en su conciencia para formar al ciudadano, agrupando a la humanidad en torno a la idea que ha de redimirla del cautiverio de la ignorancia y de su esclavitud social, y destruyendo la distancia para que la verdad, a manera de luz radiosa, destelle a despecho del espacio y del tiempo e ilumine la vía del porvenir, en el que se espera que el rescate total del hombre surja explendente como la mariposa polícroma de la dormida crisálida; y si ello es así, repito, indudablemente, el radio creará la edad del éter, de la onda sutil que comprende el espacio infinito yendo en su rutilante peregrinar más allá del término imaginario de lo creado.

Y precisamente por ésto, queridos oyentes, he de emplear el radio para hacerles participantes de mis ideas abolicionistas de la pena de muerte, para desvanecer los prejuicios de quienes aún patrocinan el hecho de que tal baldón de ignomonía perdure en nuestros códigos, para sacarles de las dudas que mi tésis pueda sugerirles y para convertirlos si son partidarios de la antítesis.

Si logro los adeptos que espero, bendito sea el radio que me habrá permitido la satisfación más grande del deber cumplido que haya sentido jamás un cubano amante de su patria y deseoso de que sus instituciones sean las más puras, humanas y hermosas y de que sus costumbres cristianas alejen de todas maneras los suplicios que culminen en el horror de la muerte.

Y hasta el domingo próximo.

Doctor Manuel Landa.

TABACOS AL NATURAL

REPUBLICANOS 10¢

NACIONALES CHICOS 10¢

ROMEO Y JULIETA

AGUSTIN MENENDEZ
AGENTE GENERAL
Virtudes 128 B.
HABANA.

DE VENTA EN TODAS LAS VIDRIERAS

DE VENTA EN TODAS LAS VIDRIERAS

Ya están de acuerdo Francia y Alemania para efectuar el plebiscito respecto al Sarre

Se asegura que Inglaterra y los Estados Unidos rechazarán el movimiento que pretende el Japón para lograr igualdad naval en la Conferencia de 1935, que se prepara en Londres

GINEBRA, junio 2. (AP.)—La delegación francesa anunció hoy que ha llegado a un acuerdo con Alemania, en virtud del cual el plebiscito qu debe celebrarse en la región del Sarre, para que sus habitantes expresen si desean pertenecer a Francia o a Alemania, se efectuará el 13 de enero del año próximo.

También se pusieron de acuerdo alemanes y franceses acerca de las reglas que han de observarse para el gobierno del plebiscito.

INGLATERRA Y LOS ESTADOS UNIDOS CONTRA LA PARIDAD NAVAL

LONDRES, junio 2. (AP.)—Fuentes autorizadas aseguran que bien Inglaterra o los Estados Unidos o ambos países a un tiempo rechazarán el movimiento que pretende el Japón para la igualdad naval en la conferencia de 1935, la cual será definitivamente preparada en Londres. Se dirá al Japón que no solamente es imposible la igualdad, sino que la cuota real de 5-5-3 debe ser restablecida pues algunas potencias mantienen extra oficialmente una cuota de 5-5-4.

Los Estados Unidos no han formado un programa definitivo para la conferencia, en espera de los sondeos de Bingham, sin embargo se asegura fidedignamente que Washington considera una actitud agresiva el oponerse a la igualdad de los japoneses antes de la conferencia.

EL SENADO IRLANDES NO SE RESIGNA A DESAPARECER COMO PRETENDE DE VALERA

DUBLIN, Estado Libre de Irlanda, junio 2. (WP.)—El Senado irlandés por 33 votos contra 15 desechó hoy el proyecto de ley procedente del Dail o Cámara Baja en que se suprimía la Alta Cámara.

A pesar del voto adverso del Senado el proyecto de ley quedará sobre la Mesa dieciocho meses.

Afírmase que el Presidente Eamon de Valera tiene el firme propósito de eliminar el Senado dentro del presente año.

Se aplazaron las sesiones del desarme

La decisión de Henderson ha diferido el fracaso de esa conferencia, que creen seguro

GINEBRA, junio 2. (AP.)—En los círculos bien informados se opina que la decisión del Presidente de la Conferencia del Desarme, Mr. Arthur Henderson, de aplazar la reunión hasta el miércoles de la semana entrante, ha evitado por ahora un desastre, pero que el peligro no ha pasado en modo alguno, porque los elementos que pueden arruinar la Conferencia no han desaparecido.

A la terminación de la sesión de hoy las acciones de la Pequeña Entente anunciaron que apoyan la resolución de Tdrquía encaminada a q. la seguridad se obtenga por medio de un plan general o regional.

Litvinoff, Comisario de Relaciones Exteriores de Rusia, manifestó que ningún programa logrará regular la competencia de armamentos, si en él no participa Alemania, pero agregó que la seguridad servirá, a su juicio, para contener la construcción de armamentos.

El representante de Polonia, mister Beck, declaró que el Gobierno de Varsovia acepta cualquiera reducción o limitación de armamentos con tal de que se aplique de una manera equitativa a todos los estados.

El Delegado Koo, de China, se pronunció en contra de la reducción de los armamentos, si estos no van acompañados de garantías de seguridad.

«Nadie ayuda a la víctima—dijo—a pesar de que la Liga de las Naciones está obligada a hacerlo. No creo en una paz permanente».

Rickard Sandler, de Suecia, recomendó el nombramiento de una comisión para que supervise la manufactura de armas y la revisión del convenio, así como que se concierte un tratado que incluya la guerra químioa y que obligue a publihar los presupuestos de guerra.

El Presidente Henderson, al anunciar el aplazamiento de la Conferencia, dijo que la Comisión de Gobierno necesita tiempo para examinar los informes que se han acordado sobre muchas resoluciones.

El Ministro de Estado francés, M. Barthou, y el Secretario de Relaciones Exteriores de Inglaterra, Sir Jihn Simon, almorzaron juntos, pero no se sabe si llegaron a ponerse de acuerdo sobre el rearmamento de Alemania.

UN AMERICANO HA SIDO DETENIDO EN TOLON BAJO LA ACUSACION DE ESPIA

TOLON, Francia, junio 2. (AP.)—El ciudadano americano Anufry Nikolajeski ha sido arrestado en el arsenal naval de Tolón.

Se le acusa de dedicarse a actividades de espionaje.

Los gendarmes aseguran que Nikolajeski ha residido varios años en Alemania.

El detenido fué entregado a las autoridades judiciales acusado de violó la ley del espionaje penetrando sin autorización en los arsenales.

Nikolajeski dijo que, en efecto, había entrado en ellos porque nadie se había opuesto a ello, pero que lo hizo simplemente movido por la curiosidad inherente a todo turista.

PUERTO RICO ASPIRA AL RESURGIMIENTO DE SU INDUSTRIA ALGODONERA

WASHINGTON, junio 2. (AP.)—Se ha recibido una carta de los productores de algodón de Puerto Rico en la que recomiendan al secretario de Agricultura Wallace un plan para revivir la industria algodonera de la isla.

El secretario de Agricultura de Puerto Rico, señor Menéndez Ramos, está celebrando entrevistas con el subsecretario Tugwell a fin de lograr que las cantidades que se perciban en los Estados Unidos por el concepto de impuesto sobre el azúcar importado de esa isla se emplee en auxiliar a Puerto Rico.

EL PERIODISTA INGLES STEPHENS SERA LLEVADO A LA FRONTERA ALEMANA

LONDRES, junio 2. (AP.) — El periódico «Daily Express» de esta ciudad ha recibido noticias de Berlín informándole que su corresponsal Stephens, que fué detenido ayer por las autoridades debido a que realiza una campaña tendenciosa contra Alemania desde las columnas del periódico inglés, será acompañado por la policía alemana hasta la frontera de Bélgica, donde quedará en libertad.

La reanudación del servicio del Ferrocarril Transandino, va a efectuarse muy pronto

Después de dejar en Río de Janeiro a los pasajeros y la correspondencia, emprendió el regreso a Alemania el «Graf Zeppelin». Premio Nobal para Saavedra y Mello Franco

BUENOS AIRES, junio 2. (WP.)—La reanudación de los servicios del Ferrocarril Transandino se iniciará en breve con la empresa chilena que hará correr sus trenes de pasajeros y carga hasta la estación Punta de Vacas, desde donde, por medio de un servicio de automóviles y camiones, se completará el recorrido hasta Mendoza, Argentina, salvándose así los inconvenientes derivados de los destrozos ocasionados en la línea por el aluvión del Río Blanco.

EL «GRAF ZEPPELIN» HA COMENZADO EL VUELO A ALEMANIA

RIO JANEIRO, junio 2. (AP.) — Hoy llegó a ésta el «Graf Zeppelin» trayendo correspondencia y pasajeros, y poco después emprendió el regreso a Friederishshafen.

PIDESE EL PREMIO NOBEL PARA SAAVEDRA LAMAS Y MELLO FRANCO

RIO JANEIRO, junio 2. (AP.)—La Asociación de la Prensa ha dirigido un telegrama al Comité para el Premio Nobel de la Paz, recomendando que sea otorgado a los señores Saavedra Lamas y Mello Franco.

TRES SOLDADOS PRESOS EN UN FUERTE DE LA ISLA ANGEL SE HAN ESCAPADO

SAN FRANCISCO, junio 2. (WP.)—Tres prisioneros militares del fuerte McDowell, en la isla Angel, han escapado de la fortaleza de la Isla hace días y todavía no han sido capturados por las autoridades.

Dos de ellos eran desertores, los cuales habían escapado también del fuerte McArthur en los Angeles, y el tercero está sufriendo una condena por fraude.

Para huir de la isla utilizaron un bote de remos.

LA SEQUIA EN ESTADOS UNIDOS ADQUIERE UNAS PROPORCIONES TERRIBLES

CHICAGO, junio 2. (AP.)—La sequía, que ha entrado en su segundo mes, se está convirtiendo rápidamente en una calamidad nacional.

Se han registrado algunas lluvias en distintas partes de Minnessota, las dos Dakotas y otros lugares del Oeste.

El gobierno ha aprobado un crédito de 5.476.000 dólares para auxiliar a los agricultores damnificados. Con esa suma se dedicará a adquirir ganado que sacrificará, vendiéndolo a las compañías conserveras. El gobierno dice que el producto de la venta voluntaria del ganado se podrá destinar al pago de las hipotecas.

Nubes de polvo han cubierto grandes porciones del estado de Iowa y se registran incendios en los bosques de Wisconsin, Maine y Nueva York.

SE INTENTA FORMAR EN ALEMANIA, NUEVA RAMA DEL PROTESTANTISMO

BREMEN, Alemania, junio 2. (WP.)—Los planes para la formación de una nueva rama de protestantismo en Alemania fracasaron hoy cuando la Iglesia Evangélica alemana terminó sus sesiones en esta sin lograr mayoría en las votaciones.

Los alemanes libres se proponen constituir una nueva Iglesia frente a la Nazi que dirige el Obispo Mueller.

NO HAN SIDO EXTRAIDOS LOS CADAVERES DE LAS MINAS DE BUGGINGEN

BUGGINGEN, junio 2. (AP.) — Una mina de esta comarca que ha estado cerrada tres días desde el reciente desastre que costó muchas vidas de mineros fué abierta hoy, pero las brigadas de salvamento no penetraron en las galerías.

Se espera que lo harán el lunes para extraer los ochenta y seis cadáveres que están encerrados en las minas.

El Presidente Roosevelt, ha manifestado que los deudores deben cumplir su compromiso

En un informe enviado por el Ejecutivo al Congreso, dice que «ni se necesita ni es conveniente» ninguna ley sobre el asunto de las deudas que vencen el 15 del mes actual

WASHINGTON, junio 2. (AP.)—Mientras el Presidente Roosevelt descansaba en Massachusetts, donde asistió a los exámenes de grado de su hijo John en la Escuela Preparatoria, el Congreso recibía un informe del Ejecutivo acerca de las deudas de la guerra, en el cual asegura que «ni se necesita ni es conveniente» ninguna ley sobre el asunto.

Declara el informe que los Estados Unidos esperan que las naciones deudoras harán algún sacrificio.

Los demócratas acusaron a los republicanos de estar demorando con sus maniobras el receso de la legislatura, que se tiene señalado para el 15 del presente mes.

Roosevelt reitera que los Estados Unidos desea tratar individual y separadamente con las naciones deudoras y promete discutir la revisión de los convenios en vigor con cualquier pais que presente «circunstancias especiales en relación con los medios de pago».

En opinión del senador Borah, es opinión del Presidente Roosevelt que los países deudores deben pagar sus adeudos, y calificó de «patriótico» el punto de vista del Jefe del Ejecutivo.

También fué elogiado el documento por demócratas y republicanos.

La Comisión de Hacienda del Senado se negó a acceder al ruego del Presidente Roosevelt a fin de que se llegue a un arreglo más justo con Filipinas en relación con el impuesto sobre el aceite de coco, y acordó no tomar ningún acuerdo durante la presente legislatura.

La Cámara de Representantes aprobó, enviándolo al Presidente, el proyecto de ley del Senado sobre el control de las operaciones bursátiles. También aprobó, enviándolo a la Comisión Mixta, el proyecto de ley para la reorganización de las compañías insolventes, en virtud del cual se obliga a todos los acreedores a llegar a un arreglo, el cual tendrá que ser aprobado por los tribunales federales.

UN COMPLICE DE STAVISKY FUE CONDENADO EN PARIS, A OCHO MESES DE PRISION

PARIS, junio 2. (AP.)—El último de los detenidos por el escándalo Stavisky, ha sido juzgado por los tribunales.

Sylvan Zwefel, acusado de complicidad en dicho escándalo, fué condenado a ocho meses de prisión. Los otros seis procesados en 1926 o han muerto o están en rebeldía.

LA FAMOSA JUNTA DE CLARENCE DARROW, NO HA QUEDADO DISUELTA

WASHINGTON, junio 2. (WP.)—Clarence Darrow y su Junta analizadora de los efectos de la ley de rehabilitación nacional continúan trabajando a pesar de la nota del Presidente Roosevelt que se dió a la prensa relativa a que dicha Junta sería abolida por las severas críticas que hizo sobre la aplicación de la referida ley que, dijo, había servido para crear monopolios a favor de las grandes industrias.

La Junta, que se suponía sería disuelta el 31 de mayo, seguía trabajando hoy en la preparación del segundo informe sobre la NRA.

RON HAVANA CLUB ARECHABALA

LAS GRANDES POTENCIAS SE ESTAN PREPARANDO PARA ASISTIR A LAS CONFERENCIAS NAVALES DE 1935

Wáshington y Tokío han aceptado rápidamente la sugestión inglesa de celebrar este verano conferencias preliminares. La política japonesa en China provoca problema importante

NEW YORK, junio 2. (SO). El convenio entre Londres y Washington para comenzar este verano la labor preliminar de la Conferencia Naval de 1935, representa una medida muy sensata. Y más importancia adquiere esta medida al aceptar Japón la invitación al cambio de impresiones que se efectuará en Londres durante los próximos meses.

Graves problemas políticos dominarán la conferencia naval del próximo año. Será mucho más difícil, en ese respecto, que las conferencias de 1930. Entonces los puntos más importantes a discutir eran técnicos. Era cierto que en aquella conferencia ocupó parte primordial la existente rivalidad franco-italiana, pero en lo que correspondía a las tres potencias principales, no había ningún problema político de inmediata urgencia a resolver.

Pero hoy en día las condiciones han cambiado, Japón, en contra de la voluntad de los otros poderes, y especialmentte en contra de los deseos de los Estados Unidos, ha despojado a la China de un territorio de 30.000,000 de habitantes, fundando en el suelo manchuriano el Reino nominal de Manchukuo. Y no obstante haberse negado los otros poderes a reconocer la nueva nación, Japón mantiene su dominio sobre Manchukuo.

Y lo que es aún de más importancia, Japón ha manifestado claramente que es su deber y su privilegio dominar sobre el Asia Oriental. Allí ella posee intereses especiales, los cuales lo obligan a mantener el orden y la paz por los métodos que considere más adecuados, asumiendo la responsabilidad total. Esta política atañe especialmente a Inglaterra y a los Estados Unidos, quienes tienen grandes intereses políticos y materiales en China.

Al mismo tiempo Tokío ha manifestado bien a las claras que exigirá una armada mayor en relación con las armadas de Inglaterra y los Estados Unidos. Durante muchos meses los japoneses, tanto en su propio país como en el extranjero, no desperdiciaron ocasión en expresar sus deseos de paridad naval con las otras dos grandes potencias navales. La reacción desfavorable que causaron estas aspiraciones tanto en Washington como en Londres, obligaron al Japón a cambiar de tono. La última interpretación de los deseos japoneses es que ellos quieren una paridad en armamento defensivo y no en tonelaje total. Ellos argumentan que en el 1921 existían ciertas condiciones políticas, y que aún otras condiciones existían en el 1930, y que aún hoy la situación ha variado, y el convenio del próximo año debe de ajustarse a las condiciones prevalecentes.

Lo que desean los japoneses está bien claro. No andan buscando, desde luego, una armada que pueda bloquear a Europa y a Inglaterra. Ni una marina que pueda desvastar las costas de California y bombardear a Nueva York. Lo que ellos quieren es una marina que les permita hacer lo que ellos desean en China. Lo que significa una marina capaz de derrotar cualquier maniobra de otro poder o poderes que traten de intervenir en el problema chino.

Cuando se estableció la proporción 5-5-3 se consideró que Japón tendría la suficiente fuerza para defender su territorio contra cualquier ataque naval. Los expertos navales de las otras potencias creen que Japón, habiendo construído su flota hasta el límite del tratado, posee con amplitud una fuerza capaz de protegerlo en cualquier momento. Si por otro lado, se le aumenta su potencia naval, Japón podría dominar completamente el Oriente, interfiriendo con la política extranjera de Londres y Washington.

Es bien evidente que no era posible convocar una conferencia de esta clase sin haber primero discutido ciertos puntos. Es natural que los japoneses traten de sacar partido de cualquier diferencia que pueda surgir entre Londres y Washington. Y esta diferencia es posible. Los Estados Unidos y la Gran Bretaña pueden diferir en la proporción de acorazados de primera, y sobre este punto el japón pudiera agarrarse para pedir la abolición de todas las proporciónes.

Pero también hay esta hipótesis. Los Estados Unidos e Inglaterra, debido a sus intereses análogos en la China, pueden hacer causa común, y al Japón entonces, no le quedará otra salida que escuchar razones que llevan tras sí el peso combinado de las armadas anglo-americanas.

Desde luego, japón no ignora que es políticamente imposible en los Estados Unidos conquistar la aprobación del Congreso Americano para cualquier plan de union anglo-americana. Pero tal vez esto no sea necesario para modificar la irreconciliabilidad japonesa. Los Estados Unidos están a punto de darle la libertad a las Filipinas. Los Estados Unidos anhelan la neutralización de las mismas. Supongamos que a Inglaterra también le convenga que las Filipinas se mantengan libres una vez independizadas de los Estados Unidos. Entonces el mundo vería una asociación anglo-americana de política en el Lejano Oriente de indiscutible significación.

Tales problemas no pueden discutirse en las plazas públicas. No es necesario condenar la diplomacia abierta para llegar a la conclusión que las conversaciones solicitadas por Inglaterra indican la mejor manera en que se puede preparar el camino para el feliz resultado de unas conferencias públicas.

También existen muchos puntos técnicos a discutir. Los ingleses desean reducir el tonelaje de los barcos de guerra, mientras que los Estados Unidos, notablemente en la Conferencia de Londres quiere mantener el buque de 35,000 toneladas.

Sin embargo, desde hace trece no se fabrican buques de ese tonelaje. Y es bien claro que a menos que las naciones comiencen pronto la construcción de tales buques, los que están a flote quedarán en pocos años inútiles para servicio. En este punto, Inglatrra lleva la ventaja de ganar.

También hay diferencias pendientes entre Francia e Italia que afectan el Mediterráneo, de gran importancia para los ingleses. Los últimos acontecimientos indican que las diser menos agudas que las que se ferencias franco-itatlianas han de ser menos agudas que las que se suscitaron en la Conferencia de 1930. También hay la posibilidad de otro problema para las potencias navales de Europa, en el caso de que la Alemania Nazista se lance a la construcción naval en gran escala. Tambien resucitará el problema de los submarinos que los ingleses quieren abolir.

Pero de hecho, el punto más importante a discutir son las exigencias navales del Japón, conjuntamente con la política japonesa en China. Frente a este, todos los demás problemas son insignificantes. El porvenir de la China puede depender de las actitudes que asuman Washington y Londres. Solamentte las fuerzas combinadas de Inglaterra y los Estados Unidos pueden salvar a la China de la dominación japonesa.

MANUEL QUEZON PREDICE QUE SU PARTIDO TENDRA LA MAYORIA ELECTORAL

MANILA, Filipinas, junio 2. (AP.) Manuel Quezon, presidente del Senado, predice que su partido tendrá una abrumadora mayoría en las elecciones que han de celebrarse el 5 de este mes.

Mientras tanto, la guardia rural está prestando servicio en varias ciudades, a causa de las quejas de irregularidades que se están cometiendo por las autoridades.

EL NUEVO MINISTRO DE DEFENSA DE RUMANIA

BUCAREST, Rumania, junio 2.—(AP.)—Ha tomado posesión del ministerio de Defensa M. Tatalescu, sucediendo en dicho cargo al general Nicholas Ubica, que había presentado la dimisión.

M.E.C.D. 2016

RADIO Y ELECTRICIDAD

Aprenda RADIO Y TELEVISIÓN

Gane de $50 a $75 por Semana

GRATIS

Un Potente Radio de 8 Bulbos para C. A. con su Enseñanza

Yo lo preparo en su casa, en sus horas libres, para ocupar un puesto bien remunerado en Radio. Es fácil aprender por medio de mi famoso método de Hojas de Tarea. No se requiere experiencia prévia. Gane dinero mientras aprende. Servicio de Empleos Gratis. Envíe el Cupón y obtenga mi gran Libro sobre Radio—

GRATIS Este Libro

Sr. C. H. MANSFIELD, Presidente
Instituto de Radio
1031 S. Broadway, Los Angeles, Calif., E.U.A.

Envíeme su libro Gratis "Oportunidades en Radio" y la prueba de como puedo obtener un trabajo Bien Pagado.

Nombre ____
Dirección ____
Ciudad ____ Edo. ____ 62-D

LA RADIOTELEFONIA EN LOS DESIERTOS DE AFRICA

Existe en estudio en Francia un plan para dotar al Africa Occ., incluyendo el desierto de Sahara, de estaciones radiotrasmisoras, con el objeto de unir esas vastas y apartadas comarcas africanas con la madre patria y el resto del mundo mediante la radiotelefonía. El enlace radiofónico se hará probablemente por intermedio de las estaciones de Senegal, Marruecos, Argelia y Túnez.

Los filtros que eliminan ruidos parásitos en su receptor de radio

Ya que la antena y el alambre que baja de ésta hasta el receptor son los que invariablemente conducen los ruidos parásitos (estática) al receptor, el equipo de filtros «FILTRON» ilustrado es el que da los mejores resultados.

Este equipo puede ser usado en receptores eléctricos o a baterías con iguales ventajas.

Pida folletos y precio a J. E. Mustelier, Apdo. No. 1287, Habana.

Unico Concesionario para Cuba

HORA del DETALLISTA

NOTICIARIO AEREO-COMERCIAL Y DE INFORMACION GENERAL

ESTACION O M W. «LA VOZ DE LAS ANTILLAS

Transmisiones diarias de 1 a 2 p.m. (excepto los domingos)

Tópicos Mercantiles. Bolsa. Mercado de Valores. Cotizaciones del dia. Artículos de Fondo. (Actualidad Palpitante). Comentarios en serio y en broma. Humorismo. Información General. Una Hora interesante, dada en forma amena y entretenida. Esta es la

HORA DEL DETALLISTA

Un principio de defensa para los intereses de la clase. Las últimas noticias, mientras reposa usted el almuerzo le e serán llevadas al hogar por la

HORA DEL DETALLISTA

Para una mayor compenetración entre el mayorista y el minorista. Escuche todos los dias, de 1 a 2 p.m., la

HORA DEL DETALLISTA

CONSERVE ESTE ANUNCIO

C M W

Todo suscriptor del DIARIO DE LA MARINA que presente 30 de estos anuncios de la «HORA DEL DETALLISTA» en sus oficinas de Chacón No. 25, tendrá derecho a un descuento especialisimo de 15% sobre el valor de cualquier tipo de Radio VICTOR «RCA».

HORA DEL DETALLISTA

MARY STEELE, popular contralto de la radio, que toma parte activa en los excelentes programas que ofrece la potente emisora WLW, de la Crosley Radio Corporation, de Cincinnati, Ohio.

EMPLEO DE ONDAS ULTRACORTAS PARA LA POLICIA EN EE. UU.

En la ciudad norteamericana de Bayonne, en el Estado de Nueva Jersey, se emplea con éxito desde hace unos meses un sistema de comunicaciones con ondas ultracortas en los servíios de policía.

Se trata de un sistema nuevo dotado de radioreceptores y radiotrasmisores especiales, ideado por los Radio Engineering Laboratorios, de Long Island, cerca de Nueva York, que opera con onda de 2.6 metros.

Estos aparatos, aplicados a los coches policiales de reconocimiento y persecución, han permitido capturar rápidamente a numerosos delincuentes, en el radio urbano, que huían a la policía después de cometido el hecho. El funcionamiento de los mismos es sencillo y puede efectuarse en cualquier momento, con los vehículos lanzados a toda carrera. El ensayo ha sido practicado en una ciudad no muy extensa, que mide unas 8 millas cuadradas de superficie (21 mil hectáreas aproximadamente), cuya población no pasa de 100.000 habitantes. Se anuncia, sin embargo, que se efectuarán en la Unión nuevas experiencias análogas en centros urbanos más populosos, y si se obtiene igual éxito que en Bayonne, no sería difícil que el procedimiento se generalizara en aquel país.

El costo total de la instalación del sistema en Bayonne no alcanzó a 5.000 dólares, comprendiendo en esta suma el importe de la estación central y los aparatos correspondientes a diez automóviles policiales. La potencia requerida para el funcionamiento de aquélla es de 25 vatios solamente, y de cuatro y medio vatios el poder de los trasmisores de los coches. El mismo sistema empleando onda larga, como ocurre en los servicios policiales de las otras ciudades norteamericanas, requiere un gasto de instalaión doble o triple y la aplicación de una potencia mucho mayor, aunque, desde luego, es más eficaz. Aquí, en la Habana, se ha adoptado el sistema de onda de 120 metros y tenemos entendido que de un momento a otro funcionará este modernísimo servicio que constituye un poderoso auxiliar para la Policía.

LA EXCESIVA DIFUSION DE LA RADIOFONIA EN LOS AUTOMOVILES NORTEAMERICANOS Y SUS RIESGOS

Como es sabido, la aplicación de radioreceptores en los automóviles está ya muy difundida en los Estados Unidos, donde se generaliza cada día más. En la sola ciudad de Nueva York existen más de 25,000 automóviles dotados de aparatos receptores especiales, de los cuales cerca de 5,000 son coches de alquiler.

Las autoridades policiales de aquella ciudad afirman haber comprobado que los accidentes producidos por automóviles son proporcionalmente más numerosos tratándose de vehículos que poseen radioreceptores, y estiman que ello se debe a que por escuchar las trasmisiones radiofónicas, los conductores sufren distracciones peligrosas.

El jefe de policía de Nueva York ha dictado una disposición por la cual se prohibe dentro del radio urbano de esa ciudad la circulacion de coches dotados de aparatos receptores, y al fundamentar aquella, expresa, entre otras cosas, que: «las ventajas que en los automóviles presenta la adopción de radioreceptores como entretenimiento para los ocupantes de los mismos quedan anuladas por los peligros que esa innovación representa para el público. Al concentrarse en la audición radiofónica recibida, la atención del conductor se desvía del manejo del coche en medio del tránsito callejero, y esto suele ser causa de accidentes casi siempre perfectamente evitables»...

Contra esa disposición han protestado, por supuesto, los propietarios y conductores de automóviles, y han pedido a los tribunales de justicia su anulación.

GANANCIAS Y PERDIDAS DE LAS EMPRESAS AMERICANAS

Van Sweringen Corporation, sin las subsidiarias, sufrió en 1933 una pérdida neta de $954.000 contra pérdida neta de $950.000.

Anchor Cap Corporation se propone elevar su capital autorizado en acciones comunes a 500.000 en lugar de 300,000 y las preferidas a 100.000, en lugar de 50.000.

Puget Sound Power and Light Co., en el año finalizado el 30 de abril, obtuvo un ingreso neto de $679.700, contra $2.019.700.

Virginia Electric and Power Co, en el año finalizado el 30 de abril, obtuvo un ingreso neto de $2.790.000 contra $3.420.800.

Los ingresos netos de Federal Lighting and Traction Co, en el año finalizado el 31 de marzo, ascendieron a $963.000 contra $1.123.000.

Lambert declaró dividendo trimestral ordinario de 75 c. sobre las acciones comunes.

LOS MASTILES DE LAS ESTACIONES TRASMISORAS, CONSTITUYEN UN PELIGRO PARA LA AVIACION, EN TIEMPO DE NIEBLA

Durante la última estación europea de invierno se produjeron algunos ligeros accidentes de aviación, debido a la niebla, contra los mástiles de las estaciones trasmisoras, el más serio de los cuales ocurrió en Ruysselede, donde se encuentra la importante «broadcasting» belga del mismo nombre: un avión, durante el aterrizaje, chocó contra los grandes mástiles de aquella, que tienen 286 metros de altura, causando en ellos destrozos tan considerables, que obligaron a suspender las trasmisiones para reconstruír las instalaciones parcialmente. Debido a ello, las que se realizaban con onda larga para el Oriente, el Africa Central y ambas Américas, tuvieron que efectuarse con onda corta de 22 metros hasta que el daño fuera reparado.

Parece que este accidente ha impresionado a las autoridades inglesas, porque en el territorio británico existen cientos de grandes mástiles radiotelefónicos cuyos cables representan en conjunto una extensión lineal de decenas de millas. No hay duda que esto representa un peligro en un país como la Gran Bretaña donde reinan tan densas y frecuentes nieblas durante el invierno, y donde cientos de aviones vuelan constantemente por todo el territorio. Además, ocurre que varios aeródromos y campos de aterrizaje se hallan más o menos próximos a estaciones trasmisoras, lo que aumenta los riesgos de accidentes.

Para tener una idea de lo antedicho bastará saber que la estación trasmisora de Rogby, por ejemplo, ubicada en un distrito muy frecuentado por los aviones, y que es utilizada precisamente para trasmisiones oficiales, posee una instalación de antena, que comprende no menos de 12 mástiles, de gran altura. La estación de Daventry, centro nacional del «broadcasting» inglés, posee 27 mástiles que sostienen una red alámbrica de varios kilómetros de desarrollo «constituyendo una especie de trampa gigantesca, a propósito para cazar a las aves mecánicas», según expresión de un periodista inglés que comenta estas cosas, y que al respecto añade que «ninguna ley ni decreto ha sido promulgado para proteger a los aeroplanos, mientras que, por ejemplo, son numerosas las disposiciones destinadas a evitar que las palomas mensajeras se maten o hieran chocando contra los mástiles y cables de las estaciones trasmisoras»

HORA LECUONA

C M K

730 Ks.—Domingo.—8. p. m.

Programa a cargo de Ernestina Lecuona, María Fantoli, Esther Borja y Gustavo S. Galarraga y Orquesta con música variada

Teatro Albisu

TEMPORADA DE OPERETAS Y ZARZUELAS

CORTESIA DE

La Competidora Gaditana

HOY DOMINGO 3 A LAS 9 DE LA NOCHE

MARINA

ZARZUELA EN DOS ACTOS
REPARTO

Marina ..... Yolanda Franco
Jorge ..... Francisco Naya
Roque ..... Alberto M. Romero
Pascual ..... Francisco Alfonso
Alberto ..... Emilio Medrano
Teresa ..... Amparo Jordán
Un marinero ..... Paco Salas

Adaptador y Director Artístico: *Emilio Medrano.*
Concertadora Musical: *Profesora Blanca Sainz.*
Director de Orquesta: *Maestro Roberto Ondina.*
Control Técnico: *Ramón Fernández Morales.*
Apuntador: *Bernardo Vega.*—10 Coristas.—15 Profesores de Orquesta.—Escenario: Teafro "Albisu"

RADIOTEATRO "IDEAS PAZOS"
C M Q (640 kc.)

la hora "múltiple" presenta hoy a las 8 p. m.

de nuevo el Gran Teatro Radiofónico, propiciado por los cigarros Partagás, con la

COMEDIA

en tres actos

'Napoleoncito'

estreno en Cuba, interpretada por el cuadro que dirige Enriqueta Sierra.

HOY, A LAS 8 P. M. EN LA C M W

590 Kilociclos.

Mañana lunes, en la Hora Múltiple comenzarán los finales de la oferta Múltiple Goliath.

ENTRE LOS AMATEURS

¡Hello CQ, CQ»»! ¡Calling CQ, CQ..! Son estas las palabras que escuchamos cuando nuestro «dial» pasa por encima de los 14.150 hasta los 14.250 kilociclos. ¡Cuántos amateurs oimos haciendo la clásica llamada general

Hace pocos meses, oíamos a los aficionados extranjeros. La «fonia», entre los «fans» cubanos, permanecía inactiva, como consecuencia de aquella absurda Ley que fijaba impuestos de 50 pesos para las emisoras radiotelefónicas de aficionados, como si pudiesen considerarse «comerciales». Pero, por suerte, todo eso pasó a la historia, y los aficionados cubanos ya dejan oir «sus voces» a través del éter, llevando el nombre de Cuba, y el saludo afectuoso de sus radio-experimentadores, por todos los Continentes.

La radiotelegrafía es, sin duda, interesantísima, y en sus prácticas dan los primeros pasos los «amateurs»; pero, resulta aun más sugestiva, la «radiotelefonía». Oir la voz de la persona a la que se le habla, escuchar sus frases, sus dichos, con la expresión personal, complace mucho más que recibir los signos del Morse. De ahí que el número de aficionados a la «fonia» haya aumentado considerablemente.

Esta sección estará dedicada a comentar las actividades de los amateurs, según prometimos.

Justo Mahías, (CM-2JM) modulando en «Grid», sigue estableciendo buenas comunicaciones. No discute si la modulación «Heising» será más efectiva, pero no desea cambiar.

CM-2SV, puede decirse que ha sido la emisora de aficionado que ha conquistado mejores «records» con menos potencia. Tiene buena calidad; pero su propietario, el laborioso Servio Valdés Rodríguez, trabaja poco...; es decir, en lo que respecta al tiempo que dedica a trasmitir. Por lo demás, sabemos que siempre está muy ocupado. A propósito de la CM-2SV, diremos que la otra noche lo oimos comunicando con el Ecuador, en 40 metros. ¡Es un triunfo!

¿Conocen ustedes la estación «Washington Zero» Cómo no han de conocerla! Se trata de la popular CM-2WZ, excelente emisora perteneciente a Mr. Frazor, distinguido aficionado. En honor a la verdad ,la CM-2WZ, está a la cabeza de las estaciones de «amateurs» de Cuba. Suena muy bien, y a cualquier hora que usted la sintoniza, escucha a su propietario, siempre amable y caballeroso, dispuesto a conquistar los mayores «records» de distancias. Hace cuatro semanas, las 2SV, 2SE, 2AN y 2QY, tenían «la fiebre de fonia», según leímos en el «QST»; ahora le ha tocado a la 2WZ.

Oímos varias veces a la CM-2WW, con buena modulación. Fueron sus primeras pruebas. Se nos dice que muy pronto «saldrá este equipo al aire con mucha mayor potencia. Y puede ser que se anime su propietario, y le agregue un 250 watts final.

Esto de las interferencias (QRM) entre los aficionados a la fonia resulta muy simpático. Se ha propuesto un Código de moral del «amateur», y disposiciones especiales para llegar a un acuerdo que evite tales inconvenientes. Por otra parte oímos decir que varias de las estaciones van a aumentar su potencia. Entre ellas la 2AN, del señor Sergio Vassallo, que pronto constará de dos tubos 800 modulados por 2.800, clase B.

Y nosotros, en vista de ello, proponemos que se amplíe la «banda» y se limite el Código...

2RA, Rigoberto Alvarez, y 2SE, Eirea, han instalado nuevos micrófonos de dos botones. Se progresa!

2QY está en receso, pero saldrá con Cristal, «buffer», push pull y sabe Dios con cuántas otras cosas más. Ya lo saben los «fans», saldrá con Cristal...

En el Radio Club de Cuba se están distribuyendo unas hojitas relacionadas con un interesantísimo concurso organizado por el representante de los cristales «Gold Sean» en Cuba, señor Sáenz de Calahorra, y en el cual el premio consistirá en uno de esos cristales. Conque ya lo saben los «fans»: vayan a buscar su hojita...

Hemos recibido directamente de las Fábricas Philips, de Holanda, un interesante folleto que contiene interesantísimas informaciones sobre el avance de la ciencia de la radio, y prometemos traducir algunos de esos artículos para darlos a conocer. Especialmente en lo que respecta a los «amateurs», hay detalles de extraordinario interés. ¡Paciencia!, pues, y hasta la próxima!

QUARZO.

Existe un proyecto en Italia para dotar a la parte del desierto al Sur de Libia de una o dos estaciones trasmisoras. En cuanto a la zona del desierto egipcio, será igualmente provista de «broadcasting», de acuerdo con un plan elaborado por los ministerios de Guerra y de Comunicaciones de Egipto. Ha sido proyectada la creación de tres estaciones trasmisoras en el desierto: una en Wahat el Aaragna, otra en Wahat el Kariga y la tercera en Sinai. La construcción de estas tres estaciones en sendos lugares habitados del desierto servirá para ligar entre sí y con los centros urbanos egipcios esas tres lejanas localidades africanas.

NUEVO!

Un Radio Excepcional de *Onda Corta y Larga* a un Precio Extraordinario

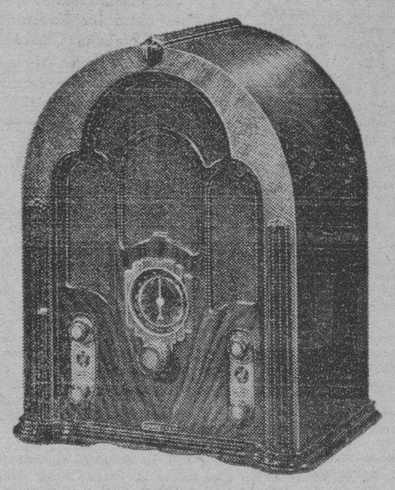

KADETTE

$65.00

El tipo de Radio esperado por todos. Un Receptor de bajo precio con cualidades de sensibilidad (alcance) tan extraordinarias que pocos Radios de mucho mayor costo lo igualan, especialmente en la recepción de Estaciones de Europa.

El Gabinete es un bello ejemplo de ebanistería. Hecho de bellas maderas en armónica selección y con un perfecto acabado.

KADETTE

O'Reilly 61, Habana GIRALT Tels. M-9944, M-9945

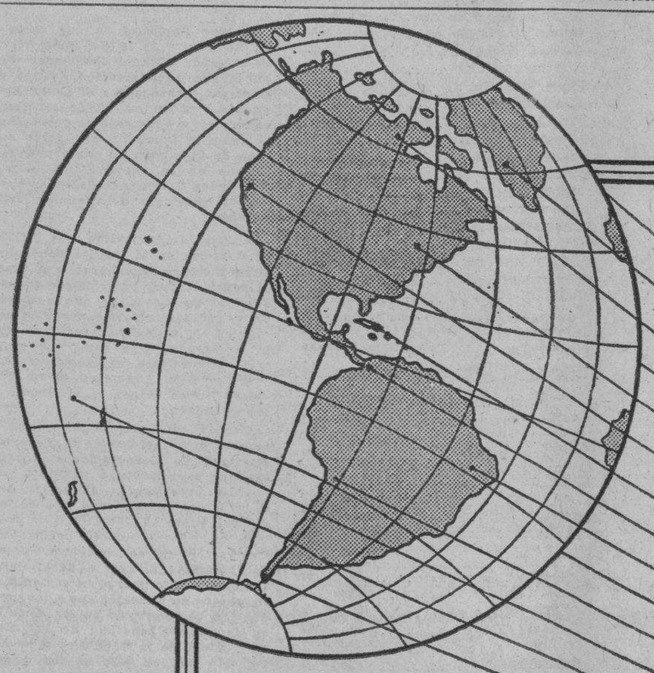

POPULAR EN EL MUNDO ENTERO

Planchar eléctricamente, es el método adoptado hoy en todo hogar, por modesto que sea. Millones de amas de casa en todo el mundo, comprueban a diario las excelencias de este moderno procedimiento.

Es tan rápido, cómodo, limpio, seguro y económico, que constituye el método ideal, tanto en la vivienda humilde como en el suntuoso palacete.

LA PLANCHA ELECTRICA

es el más fiel sirviente del hogar. ¿Porqué no emplear este cómodo y moderno utensilio en sustitución de su anticuada plancha?

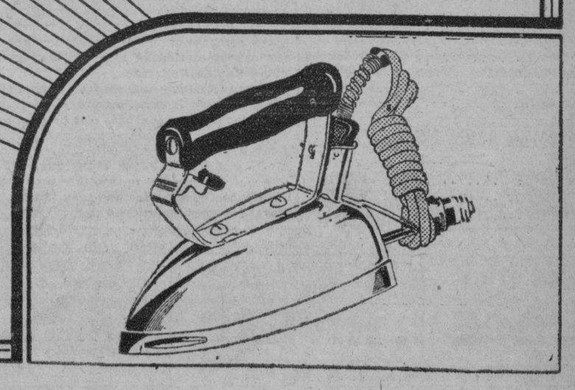

Cía. Cubana de Electricidad
A las Ordenes del Público

M.E.C.D. 2016

SE CREE QUE LA SECRETARIA DE AGRICULTURA DE E. UNIDOS AUMENTE LA CUOTA DE CUBA

El mercado de azúcar estuvo cerrado durante el día de ayer en Nueva York, por ser sábado

Han terminado su molienda 5 centrales más. Las importaciones de azúcares de los Estados Unidos fueron menores en cantidad, pero mayor en valor durante el primer trimestre del presente año

El mercado de azúcar permaneció cerrado ayer. Y todos los sábados, mientras dure el verano, no habrá operaciones. La única noticia que, relacionada con el azúcar, recibieron los informadores por sus hilos directos, decía que sería probable que la Secretaría de Agricultura de los Estados Unidos aumentase la cuota azucarera de Cuba. Ni una palabra más añadía el despacho.

Aunque las importaciones de azúcar hechas por la gran República, durante el primer trimestre del presente año, han sido—según datos del Boletín del Comercio Exterior de Washington— notablemente menores, en cantidad de libras, que en igual período de tiempo del año pasado, el valor ha sobrepasado en $131.000 en dicho trimestre porque los precios han sido mejores.

CENTRALES QUE TERMINAN:—Han terminado su molienda, con la cantidad de sacos que apuntamos a cada uno, los siguientes ingenios:

Jatibonico	265.437
Francisco	198.150
Miranda	196.944
Algodonal	40.235
Cocoúm	12.992

..**RESUMEN SEMANAL:**—Durante la semana que revisamos—dicen los señores Mendoza y Compañía en su revista de la semana que ha finalizado—fueron al fin señaladas las cuotas de oportación de azúcar para las áreas de ultramar que suministran el mercado de los Estados Unidos. Del total de estas cuotas fijadas en el original proyecto de Ley, de 4.742.000 toneladas cortas, valor en crudos, fueron rebajadas las 100.000 toneladas con las cuales se aumentó la cuota de azúcar de remolacha, distribuyendo esta rebaja proporcionalmente entre cada una de las áreas —menos las Islas Vírgenes, cuya cuota ha quedado en 5.000 toneladas—, tomando como base las cuotas que estipulaba di cohoriginal proyecto de Ley, con una lijera variación a favor de Hawai. Las reducciones y cuotas definitivas son respectivamente las siguientes: Puerto Rico, 18.000 a 803.000 toneladas; Hawaii, 18.000 a 917 000; Filipinas, 22 000 a 1.015.000 y Cuba,42.000 a 1.902.000 toneladas cortas, tal como habíamos previsto en nuestra revista del veinte de abril ppdo., al comentar el aumento de cien mil toneladas fijado al azúcar de remolacha. Ya el sábado pasado, día 26 de mayo, la A.A.A. (Administración de Ajustes Agrícolas) aumentó al cálculo original del total de consumo de azúcar, valor en crudos, para el año actual en los Estados Unidos, de 6.452.000 a 6.476.000 toneladas cortas, o sea un aumento de 24 mil toneladas, del cual de acuerdo con la Ley, el treinta por ciento o sea 7.200 toneladas fueron adjudicadas a los productores domésticos; y las restantes 16.800 toneladas a azúcares de derechos plenos (Santo Domingo, Haití, México, Perú etc).

La Secretaría de Agricultura en Washington, al señalar el 31 de mayo, las cuotas para las áreas de ultramar dió seguridades de que todo exceso en las importaciones de dichas áreas será segregado y retenido del mercado durante el año actual, para ser computado en la cuota del año próximo.

Muy quieto pero sostenido continuó el mercado de crudos de embarque, reportándose solamente las ventas de 5.700 toneladas de Puerto Rico, para pronto embarque, a 2.80 cts., cif., de 8.800 toneladas de Filipinas, para pronta llegada, a 2.75, 2.78 y 2.80 cts., cif como también de 1.500 toneladas de esta última procedencia, embarcadas el día nueve de mayo ppdo, a 2.78 cts, cif. Operadores compraron 857 toneladas de Puerto Rico, para pronto embarque, a 2.80 cts., cif.

La Bolsa de Futuros después de gran firmeza el sábado y lunes pasados, sufrió una baja de 3 a 5 puntos el martes, atribuida principalmente a considerables ventas de protección por parte de intereses productores Cubanos, y luego volvió a registrar gran actividad con muy pequeñas fluctuaciones en las cotizaciones que al cierre del viernes demuestran cambios netos en comparación con el cierre del sábado pasado de 0 a 3 puntos de baja.

El mercado de Londres estuvo quieto pero firme, con ventas de dos cargamentos y un lote al equivalente de 0.94 y de otro lote a 0.94 y medio centavos, lab., Cuba, pidiendo los vendedores 0.97 ctsi, lab.

La cotización básica del refino en los Estados Unidos fué recibida en diez puntos a 4.10 centavos menos el dos por ciento, con efecto retroactivo a mayo 23.

Todos los refinadores durante la semana terminada en mayo 19, derritieron 75.000 toneladas, contra 70.000 en la semana anterior y 85.000 en la semana correspondiente del año pasado. Sus entregas al comercio ascendieron a 86.024 toneladas, contra 64.518 en la semana anterior y 86.024 en 1933. Los refinadores al Norte del Cabo Hateras derritieron durante la semana pasada 41.639 toneladas, contra 39 mil 576 en la semana anterior y unas 55 mil en la misma semana del año pasado, mientras que los arribos de crudos a dichos puertos ascendieron a 57.261 toneladas contra 64.453 en la semana anterior y unas 89.000 en 1933. Operadores recibieron 7.951 toneladas y las existencias de los mencionados refinadores aumentaron en 7.671 toneladas a 247.007 el sábado pasado contra unas 174.000 en igual fecha del año pasado

El Instituto Cubano para la Estabilización del Azúcar ha elevado un alegato al señor Presidente de la República, expresando su inconformidad con la creación de un impuesto de exportación sobre el azúcar destinado a los Estados Unidos y al cual nos referimos en nuestra última revista, recomendando a la vez que se gestione con el Gobierno de dicho País el nombramiento de un Camité de Estabilización en que tengan representación todas las áreas abastecedoras y los refinadores, y que regularía diariamente el precio de venta del refino, garantizando así a Cuba la totalidad del diferencial.

Las exportaciones de Cuba durante la semana pasada ascendieron a 50.165 toneladas, de las cuales 23.845 a los Estados Unidos, 24.300 al Reino Unido y 2.020 a Francia.

En la Junta celebrada ayer por el Centro de Cafés de la Habana se trató sobre los ambulantes

Se le concedió licencia de seis meses al Presidente de la sociedad. Una comisión estudiará el Reglamento de Abasto de la leche. Gestiones cerca de la Compañía C. de Electricidad

Presidida por el señor Manuel Alvarez y con la asistencia de los señores Teolindo Vázquez Peón; José Blanco; Aurelio Cesáreo Bedriñana; Antonio Gil; Bernardo Cao; Arturo González; Ricardo Somoza; Francisco Arias; Angel López y Antonio Campos, se reunión en sesión reglamentaria, la Junta Directiva del Centro de Cafés de la Habana.

Después de declarar abierto el acto la Presidencia, se procedió a la lectura y aprobación de la Convocatoria, acta anterior, balance mensual de Tesorería, movimiento de socios y las comunicaciones cursadas cumpliendo acuerdos anteriores.

También fueron aprobados los informes presentados por la Comisión de Propaganda y el que rinde el doctor Antonio Martínez FragaW abogado defensor de la colectividad.

Accediendo a la petición presentada, la Junta acordó por unanimidad otorgar una licencia de seis meses al Presidente social señor Narciso Pardo Veira, pasando a ocupar la presidencia por sustitución reglamentaria el Vicepresidente primero, señor Manuel Alvarez Fernández

Con el objeto de que estudie el Reglamento de Abasto de Leche y rindan el informe correspondiente a la Comisión Técnica designada para la reforma de dicho Reglamento atendiendo así a la invitación que en ese sentido ha hecho a la colectividad el doctor Fermín Martínez Fraga, Comisionado Nacional de Abasto de Leche y Presidente de la mencionada comisión, fueron designados los señores José Blanco, Antonio Gil, Ricardo Somoza y Antonio Pérez Manrique.

El Secretario informó ampliamente a la Junta de las gestiones que se vienen realizando junto a la Compañía Cubana de Electricidad, para obtener que sean rebajadas las Tarifas que rigen para los servicios comerciales, así como también ce dió cuenta de que se activan las labores para conocer la scondicionales de los fabricantes de plantas eléctricas con el objeto de adoptar la resolución más conveniente a los intereses sociales, habiendo ya rendido sus informaciones varios fabricantes. Se espera que dentro de un mes la Institución tenga todos los datos relativos a tan importante asunto.

Celebrando la Institución el día 5 de agosto, en todos los jardines de La Tropical, un Festival a favor del Fondo de Auxilios Mutuos, quedó determinado que la Junta Directiva en pleno actúe como Comisión Organizadora, quedando ratificada la subcomisión de música, la que se encuentra compuesta por los señores Rafael Gutiérrez, Cándido Alvarez y Ramón Díaz y la cual inmediatamente empezará a actuar para obtener la contratación de las mejores organizaciones musicales.

La Presidencia dió cuenta de que se han continuado las gestiones junto a la Secretaría del Trabajo, y en unión de las demás instituciones minoristas afectadas, en relación con la reforma de la ley de ocho horas, de forma que la misma quede ajustada a las necesidades de los comercios que mantienen un servicio continuo.

La Junta quedó enterada de las actuaciones que se vienen verificando junto a las autoridades para alcanzar que sea resuelto el grave problema de los vendedores ambulantes que se sitúan fijamente frente a los establecimientos o en sus cercanías, produciendo una competencia desleal y que es imposible de contrarrestar por parte de los comerciantes que tributan altas contribuciones y mantienen abiertos establecimientos que originan crecidos gastos generales.

Encontrándose enfermo el señor Vicente Piñeiro Seoane, ex presidente social, la Junta nombró una comisión que quedó compuesta por el señor Manuel Alvarez Antonio Gil, Ricardo Somoza y Antonio Pérez Manrique, para que lo visitará y le hiciera presente el deseo social de su más total y pronto restablecimiento.

LAS COMPENSACIONES DEL HABANA CLEARING HOUSE

Las compensaciones del Habana Clearing House durante la semana que ha finalizado, superaron a las de la semana anterior, como se verá en seguida:

Mayo	28	$ 956.411.86
»	29	1.536.654.19
»	30	1.071.535.39
»	31	849 727 42
Junio	1	1.089 694.48
»	2	1.140.357.19
Total		$6.644 380 53
Semana anterior		6.602.352.99
De más		$ 42.027.54

CAMBIOS EN NEW YORK

Libra	5.06⅞
Franco	6.58½
Peseta	13.64

BUFETE DE JOSE I. RIVERO
Notario: FELIPE RIVERO
Chacón No. 25. HABANA
Teléfonos: M-1472 A-8142

Cotizaciones

NUEVA YORK, junio 2, —Cotizaciones de hoy en la Bolsa de Nueva York:

Acciones: 410·110
Bonos: $5.440.900

COTIZACION DE LA PESETA

La peseta española se cotizó al cierre del mercado ayer, a razón de 7.31.52 por dolar.

COTIZACION DEL FRANCO

El franco francés se cotizó ayer al cierre del mercado a razón de 15.15 por dólar.

COTIZACION DE LA LIBRA

La libra esterlina se cotizó ayer en el mercado local a $5.06.3|4

HABANA CLEARING HOUSE

Las compensaciones de cheques entre los Bancos asociados al Habana Clearing House, ascendieron en la liquidación de ayer a la suma de $1.140.357.19.

VALORES

El mercado local de valores estuvo ayer pesado y quieto. Se vendieron en la cotización oficial de la Bolsa de la Habana 50 acciones de la Licorera a 5½. Se operó también, pero fuera de pizarra, en bonos de Obras Públicas, dentro de los tipos de la cotización, y algunos lotes pasaron de manos con fracción de más. Después de la cotización de las once y media, había algunas solicitudes de varios valores. Pero todo, en verdad, no hizo cambiar el tono del mercado que al principio apuntámos.

Un inteligente profesional, con quien generalizábamos ayer alrededor del brusco cambio experimentado por el mercado estos días, nos hizo explicaciones que, por considerarlas interesantes, hemos procurado retener en su expresión más exacta para ofrecerlas a nuestros lectores:

«La baja de los bonos de Obras Públicas se debe, aparte de la presión bajista que utilizó la derogación de la Enmienda Platt—de hecho derogada hace muchísimo tiempo—, a la contracción del crédito y suspensión de préstamos por parte de los Bancos locales, hasta que no se aclare el decreto-ley de la moneda, pues no es lógico que los Bancos corran riesgo alguno en sus préstamos, ya que sólo se limitan a cobrar un interés.

Oigo decir que los cuatro millones de pesos en préstamos ya concertados, para atender a la resiembra de los campos de caña, no se entregarán hasta que quede bien aclarado en qué clase de moneda lo pagarán a la terminación de la zafra que viene; pues según el decreto-ley en vigor, pueden hacerlo en pesos plata, y si desgraciadamente éstos estuvieran a descuento en esa fecha, los Bancos perderían fuertes sumas.

Me aseguran que este asunto se está estudiando detenidamente, y que de un momento a otro se aclarará que los préstamos serán pagados en la misma clase de moneda en que se recibieron, y como casi todo nuestro azúcar se vende en los Estados Unidos y en moneda americana, no vemos dificultad en que esto sea sí».

Bonos de Cuba

Cierre ayer en New York, por el hilo directo de Luis Mendoza y Compañía:

	Comp.	Vend.
Cuba, Speyer, 5 por 100	90	92¼
Cuba, Speyer, 4 y medio por ciento	72	75½
Cuba, O. Públicas	28½	29
Cuba, Morgan, 5 y medio por ciento	73¾	77½
Cuba, Morgan, 5 por 100	95	—
Cuba, Ry. 5 por 100	25¼	27⅞
Cuba, Ry. 7 y medio	23½	24
Hav. Elec. 5 por 100	35	44¾
Hav. Elec. 5 y medio por ciento	8¼	8⅝
Manatí Sugar	16	23
Eastern	10	12⅛
Cuba Norte, 5 y medio	35	37

MERCADO DE GRANOS

Cierre ayer en Chicago, por el hilo directo de Luis Mendoza y Compañía:

TRIGO	
Julio	98½
Septiembre	98⅜
Diciembre	100¾
MAIZ	
Julio	56
Septiembre	57⅞
AVENA	
Septiembre	43⅝
Diciembre	44⅞
TRIGO WINNEPEG	
Julio	81¾
Octubre	85⅛
CENTENO	
Diciembre	68½

MERCADO DE METALES

Cierre ayer por el hilo directo de Luis Mendoza y Compañía:

Cobre	8.15 a 8.20
Nickel	35
Plata	45
Plomo	4.00
Zinc	4.65

MERCADO DE PIELES

Cierre ayer en New York:

Jnio, 1933	7.75	—
Septiembre	6.10	6.20
Diciembre	8.40	—
Marzo	8.40	8.70
PIELES STANDARD		
Septiembre	8.60	—
Diciembre	8.85	9.00
Marzo	9.30	9.35

MERCADO DE ALGODON

Cierre ayer en New York, por el hilo directo de Luis Mendoza y Compañía:

Julio	11.76
Octubre	11.99
Dicembre	12.10
Enero	12.16
Marzo	12.26
Mayo de 1935	12.36

Machin & Wall Comp
Cocinas Richardson-Perfect, Para carbón y leña
Servicio continuo de Agua Caliente
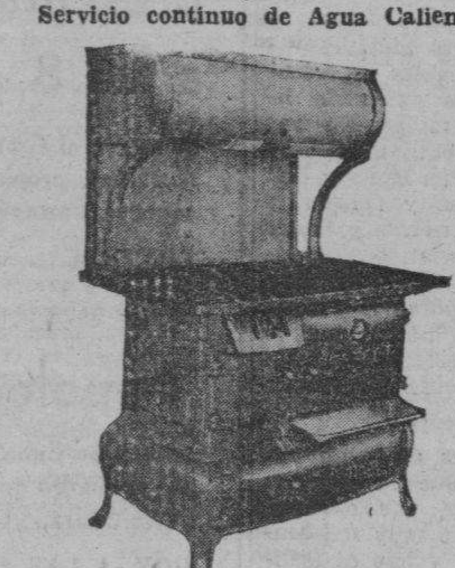
No. 982
Con Gabinete Cerrado
Diseñada especialmente y adaptada para el uso de las casas de viviendas en los ingenios.
Machin & Wall Company
FERRETEROS
Oficina y Almacenes — Teléfono A-2688 Ricla No. 8 — Habana Cuba
Treinta y cuatro años de servicio a la industria azucarera
Machin & Wall Comp

Bolsa de New York

Cotizaciones al cierre ayer de la Bolsa de Valores de New York, recibidas por el ticker de Fenner and Beane.

ACERO	
Am. Rolling Mills	17
Beth. Steel	30¾
Byers (A. M.) Co	18¾
Mc Kees Tin Plate	83
Nat-l Steel	38⅜
Repub. Steel	15¼
U. S. Steel	38¾
Vanadium	18½
ALIMENTOS	
Am. Beet Sugar	9½
Am. Sugar	55¼
Armour Ill. A.	5¾
Armour Ill Prf	65⅝
Borden Co.	24¼
Canada Dry	20¼
Coca Cola	123
Corn Pro Ref	64
Cuban Amer Sugar	6½
Gen. Foods	32¼
Grt. West Sugar	28¾
Manatí Sugar Prf	—
Nat. Biscuit	34¼
Nat. Dairy Prod	16⅝
Stand Brands	19⅝
South Porto Rico	29¾
United Fruit	68½
AVIACION	
Aviation Corp	6⅝
Bendix Aviation	14¼
Curtis Wrigth Corp	3⅜
Douglas Aircraft	19¼
North Amer Aviat	4⅝
Sperry Corp	8⅝
United Aircraft	20
F. CARRILES Y EQUIPOS.	
Atthison W	53
Atlan. Coast Line	38
Balt and Ohio	22
Canadian Pac	14⅞
Ches and Ohio W	45¼
Cons. de Cuba Prf	2¼
Del and Hudson	50
Del Lack and Western	21⅜
Erie W	17½
Great Northern Ry	18⅞
Illinois Central	22¾
Northern Pac	22⅝
N. Y. Central W	26¾
Penn. R R.	29
Southern Pac	21½
Southern Ry	23⅝
Union Pacific	119¼
Amer. Car and Fdy	18¼
Amer. Locomotive	23
Baldwin Locomotive	10
Gen. Ry Signal	32½
Pullman Inc	47
PETROLEOS	
Amerada Corp	50
Atl Refining	24
Cons. Oil	10
Cont. Oil	13⅝
Ohio Oil	11⅜
Houston Oil	20
Philips Petro.	18½
Pure Oil	10
Seab. Oil of Del	30¼
Texas Corp	23½
Tide Water Oil	12⅛
Socony Vacuum	15
Stand. Oil N J.	42½
Stand. Oil Cal	32
MOTORES Y ACCESORIOS.	
Aurburn Auto Car	33⅜
Bohn Aluminum	52⅛
Briggs Mfg	16
Chrysler Corp	37¾
El Auto Lite	20
Firestone T. Rubber	17
Gen. Motors	29¼
Goodrich	12⅝
Goodyear	26⅝
Mack Truck	25
Murray Corp	5⅝
Nash Motors	16
Packard Motor	4
Studebaker	4⅝
Timken Roller	28
U. S Rubber	17½
TABACOS	
Amer Sumatra	17⅜
Amer Tobaco B.	70
Cons. Cigar	9½
Gen. Cigar	28⅝
Liggs and Myer B.	93½
Reynolds Tob B.	43¼
QUIMICOS.	
Air Reduction	93
Allied Chem	130¼
Amer. Com. Alc.	32¾
Col. Carbon	65
Comm Solvents	21¼
Du Pont de N.	81⅞
Freeport Texas	39
Lambert Co The	26
Nat. Dist. Prod.	24⅛
Texas Gulf	32¾
Union Carbide	38½
U. S. Ind. Alcoh	40
METALES.	
Alaska Juneau	19¼
Amer. Metal	21¼
Anaconda	13½
Cerro de Pasco	34¼
Dome Mines	38¼
Howe Sound Co	49¾
Int. Nickel	25¼
Kennecott	18¼
Mc Int're P. Mines	45½
U. S. Smelt and Ref	114½
TIENDAS.	
Kresge S. S.	17⅞
Kroger Gr and Bk	29
R. H. Macy and Co	38⅝
Montgomery Ward	23¾
Penney J C.	54
Safeway Store	47¼
Sears Roebuck	38⅜
Woolworth	48⅝
SERVICIOS PUBLICOS.	
Amer. and Foreingn Pow	7¾
Amer. Power and Lght	6¾
Amer. Tel and Tel	112⅝
Amer. Water works	18½
Bklyn Man	38
Columbia Gas	12
Com. and South	2¼
Cons. Gas	31¾
Elec. Power and Light	5¼
Interborough R. T. Co	7⅝
Int. Tel and Tel	11⅝
Nat. Pow and Ligh	9⅝
Nor. American	16¾
Pub. Serv N J.	35
Standard Gas	9⅝
United Corp	5
United Gas and Imp	15⅜
Western Union	42
MISCELANEAS.	
Adams Express	7½
Allis. Chalmers	15¼
Amer. Can	91¼
Amer Mch and Fdy	14
Amer Radiator	12⅞
Burroughs Add	12⅞
Case J. I.	48¼
Caterpillar T. C.	24½
Celanese Corp	22
Com. Inv Trust	49
Congol. Nairn	24
Continental Can	72½
Deer and Co	18⅞
Eastman Kodak	93½
Fox Film Corp	13¾
Foster Wheel	14
Gen. Asphalt	17¼
Gen. Electric	19¼
Gillete	10¼
Int. Business	131
Int. Cement	22
Int. Harvester	30¼
Johns Manville	46
Kelvinator	17⅛
Lehman Corp	66¼
Libby Owen	29⅞
Liquid Carb	27
Loews Inc	31
Nat. Cash Reg	15⅛
Otis Elevator	15½
Protecter and Gam	33⅛
Radio Corp	7
Radio Keith	2⅞
Remington Rand	9
Simmons Co	15½
Warner Brothers	5⅝
Warren Brothers	8
Westinghouse Elec	32⅝

BANCOS	Comp	Vend.
Chemical	38⅝	40
Nat-l City	26⅝	27⅞
Chase Nat_l	27⅛	28⅝
Bankers Trust	61	62
Irving	16⅝	17¾
Guaranty	355	360
Royal Bank	160	163
F. N. B. Boston	33¼	34¼

CAMBIOS

Tipos de venta al cierre ayer en Bancos de esta capital:

New York, cable	1/10P
New York, vista	1/10P
Londres, cable	5.07
Londres, vista	5.06¾
Madrid, cable	13.67
Madrid, vista	13.66
París, cable	6.60
París, vista	6.59
Italia, cable	8.66
Italia, vista	8.65
Bélgica, cable	23.35
Bélgica, vista	23.34
Alemania, cable	39.10
Alemania, vista	39.08
Hong Kong, cable	36.50
Hong Kong, vista	36.40
Toronto, cable	½P
Toronto, vista	⅝P
Buenos Aires, cable	24.65
Buenos Aires, vista	24.60
Amsterdam, cable	68.75
Amsterdam, vista	68.70

La Unión de Fabricantes nombra sus dos representantes ante el Comité C. de Corporaciones

Designó un ponente para que estudie el informe del Sr. Rodríguez López, delegado de la Comisión Nacional de Propaganda y defensa del Tabaco Habano, en Europa y el Norte de Africa

A las tres y media de la tarde se reunió ayer la Junta Directiva de la Unión de Fabricantes de Tabacos y Cigarros de Cuba, para celebrar la sesión ordinaria correspondiente al mes de mayo.

Presidió el acto el señor Francisco Torres Gener, por sustitución reglamentaria, y actuó de Secretario el titular señor Rogelio Palicio, auxiliado por el Subsecretario señor José C. Beltrons.

Al quedar constituida la Junta, fué esta informada del sensible fallecimiento en Gijón, del menor de los hijos del primer Vicepresidente, señor Donato Argüelles Alvarez y con las mayores demostraciones de pena se acordó expresar por cable al señor Argüelles el pesar de todos los asociados y empleados de la Corporación, que comparten su dolor por tan inesperado suceso, y enviarle un afectuoso recuerdo.

Luego fué leída y aprobada el acta de la sesión ordinaria efectuada en 30 pasado abril y se enteró la Junta de la situación del Tesoro social y de algunos documentos de Tesorería, acordándose, en vista de la escases de ingresos por sellos de garantía y de la necesidad que tiene la Corporación de disponer de fondos suficientes para los gastos de propaganda y defensa de dichos sellos, a que la obliga la Ley de 17 de julio de 1912, que se solicite de la Secretaría de Hacienda que sea elevado el exiguo tanto por ciento a que se le redujo el que se le venía asignando desde la la administración del doctor Cancio, por su participación en el producto de la venta de esos sellos.

Se enteró después la Junta, de una carta de la Comisión Nacional de Propaganda y Defensa del Tabaco Habano, trasladando el acuerdo octavo que dicho organismo tomó el día 28 del recién pasado mayo, referente a la concesión de un crédito de $1 500.00 para que una persona capacitada, previa consulta a dicha Comisión, a la Asociación de Almacenistas y Cosecheros de Tabaco de Cuba y a la Unión de Fabricantes de Tabacos y Cigarros de Cuba, realice gestiones extraoficiales en los Estados Unidos encaminadas a crear, por medio de la propaganda, ambiente favorable a las aspiraciones de estos elementos tabacaleros en relación con el nuevo Tratado de Reciprocidad comercial actualmente en estudio y negociaciones con dicho país; y se acordó que la misma persona que designe la Asociación de Almacenistas y Cosecheros sea la que represente a la Corporación, y a la que deberá entregársele los informes y datos necesarios para el mejor desempeño de su misión; pero quedando entendido que los gastos que origine esa representación serán cubiertos únicamente con los $1.500.00 del crédito acordado por la Comisión.

A continuación se tomaron sucesivamente los siguientes acuerdos:

Quedar enterada de una razonada carta de la Unión Sindical de Torcedores de las Provincias de la Habana y Pinar del Río, en contestación a la que se le envió con fecha 4 del pasado mayo, en relación con un particular atañedero a los fabricantes de tabacos asociados, y que de esa carta se envíen copias a dichos fabricantes para su conocimiento y gobierno.

Haber conocido del informe correspondiente al año 1933 presentado a la Comisión Nacional de Propaganda y Defensa del Tabaco Habano por el Comisionado Mercantil en Europa y Norte de Africa, señor Manuel Rodríguez López y remitido a la Corporación por dicho organismo, y designar ponente para que estudie dicho informe y emita su dictamen, previa consulta con los fabricantes de tabacos asociados, al doctor Alfonso Solaún, miembro de la firma asociada H. Upmann, S.A. También se acordó mantener el criterio sustentado por la Corporación en lo tocante a la marca única, de que nuevamente trata el señor Rodríguez López en su informe.

Quedar impuesta de una carta del ex Secretario de la Comisión del Tabaco señor Manuel Fernández Valle, en la que hace mención de dos particulares tratados por el señor Rodríguez López en su citado informe, y encomendar a los señores delegados en la referida Comisión que actúe en el seno de la misma en conformidad con lo que en su carta indica el señor Fernández Valle, para defender el crédito y prestigio del genuino tabaco habano.

Aceptar la invitación que dirigió a la Corporación el Comité Conjunto de Corporaciones Económcas, que preside el señor Rafael Palacios, de fecha 15 del pasado mayo, de que conoció la Junta, para que forme parte de dicho organismo, y designar para que en él la representen como delegados, propietario y suplente respectivamente, al presidente en funciones señor Francisco Torres Gener y al doctor Alfonso Solaún.

Quedar enterada de la copiosa documentación recibida de la Federación Nacional de Corporaciones Económicas que se constituyó en Santa Clara bajo la presidencia del señor Angel Gerri y comunicarle que esta sociedad aunque envió su adhesión a la Asamblea en que se acordó constituir la Federación, no se considera miembro de la misma ni con el deber, por lo tanto, de contribuir a su sostenimiento, porque su adhesión fué a los acuerdos que se adoptaran en esa Asamblea en interés y beneficio de las clases económicas de la República y no se le informó que en ella se iba a constituir la citada Federación.

Contestar al señor Jefe de la Sección de Impuestos del Empréstito de Treinta y Cinco Millones de Pesos respondiendo a su invitación para que se le informe lo que se crea oportuno con motivo del estudio que la Sección se propone llevar a cabo sobre las mejoras o modificaciones que pueden introducirse en la reglamentación vigente en lo tocante al impuesto sobre los tabacos, que por el momento la Corporación no tiene ninguna mejora ni modificación que proponer en la referida reglamentación, que estima buena, y sólo falta que se haga cumplir estrictamente; pero que si como consecuencia del estudio proyectado se hiciera alguna modificación en lo reglamentado sobre tabacos y cigarros, la Corporación agradecería que se la oyera en consulta antes de que sea adoptada.

Darse por bien enterada de una comunicación de la Asociación de Almacenistas y Cosecheros de Tabaco de Cuba, en la que se informa que por acuerdo de la Asamblea que la misma celebró el día 30 del retro proóximo mayo, fué discutido el proyecto de reforma de la Ley de 12 de julio de 1927, redactado por el señor Fernando Cárdenas, que fué sometido también a la consideración de la Junta, y agregando que la Asamblea acordó pasarlo a estudio y ponencia de una comisión mixta integrada por miembros de una y otra entidad; y designar, por no creer indispensable que el estudo del citado proyecto se realice por una comisión mixta, una ponencia formada por el doctor Alfonso Solaún y el secretario señor Rogelio Palicio, para que lleven a efecto ese estudio e informen sobre el resultado del mismo.

Quedar enterada de varias comunicaciones de la Comisión del Tabaco, de una carta del representante en Canarias, señor Orive Riaño, con interesante información, de una copiosa correspondencia ordinara y aprobar, por último, 27 proyectos de informes sobre igual número de solicitudes de inscripción de marcas para tabacos y cigarros propuestos por la Secretaría.

MERCADO DE CAFE

Cerrada ayer la Bolsa del Azúcar y Café, como todos los sábados hasta octubre.

MERCADO DE MANTECA

Cierre ayer por el hilo directo de Luis Mendoza y Compañía:

Julio	6.42
Septiembre	6.87
Mayo	6.70
Granel	5.87

GODOY & MALARET
SEGUROS Y FIANZAS
(Insurance and Bonding)
Teléfono M-9866
AGUIAR 77
HABANA, CUBA

TABACO

Durante la semana que ha finalizado fueron mayores las entradas que las ventas. Amén de que empieza a llegar el tabaco nuevo, en estos seis días se han recibido grandes cantidades que una firma había dejado el año pasado, en sus locales de Cabaiguán y Camajuaní después de terminadas las escogidas. Por eso que las entradas sumen más que las ventas.

LOS TOTALES VENDIDOS

Se vendieron y entregaron durante la semana, en el mercado local solamente y según la recopilación hecha por nuestros reportero, 2.309 tercios, que eran:

De Vuelta Abajo	1.557
De Remedios	636
De Partido	116
TOTAL	2.309

Hubo lotes de tripas limpias de la anterior cosecha, y otros viejos que se destinan a la cuchilla.

LOS TOTALES RECIBIDOS

Sumaron 4.746 tercios y pacas de cosechas anteriores a la que comienzan a llegar a la plaza, y eran:

De Remedios	3.537
De Vuelta Abajo	999
De Partido	210
TOTAL	4.746

Esas entradas fueron por ferrocarriles, camiones y vapores, reportadas cada día en esta misma página.

Bolsa de la Habana

COTIZACION OFICIAL

Ayer, a las 10 y 30 de la mañana
BONOS Y OBLIGACIONES

	Comp.	Vend.
República de Cuba:		
Speyer, 1904	90	95
Deuda Int., 1905	55	60
Cuatro y medio, 1909	72	85
Morgan, 1914	92	100
Morgan, 5½, 1923	76	79
O. Públicas, 5½, 1945	28¾	20¾
Obli. oro, 5½, 1935	23	40
Recibos de Depósito de Obligaciones oro	14	26
Rep. Cuba, 5 y medio, 1940 (Azúcar) Ex.	74	90
República de Cuba, Morgan (Seriados) 5 y medio por ciento, 1927:		
G. Vence 1 de julio 1934	74	90
H. Vence 1 de julio 1935	68	88
I. Vence 1 de julio 1936	64	85
J. Vence 1 de julio 1937	60	—
Ayuntamiento de la Habana, 1ra hipoteca	93	105
Ayuntamiento de la Habana, 2da. hipoteca	92½	105
Centro Asturiano	33	50
B. Territorial, serie B	15	—
Cervecera	27	35
Cervecera (obligaciones no hipotecarias)	9	12
Gas	91	100
Havana Electric (Consolidados)	37	40
Havana Elec. Debentures (Obl. no hip.)	8¼	10
Jarcia Matanzas	87	103
Edificio La Metropolitana, S. A.	19	—
Mercados de Abasto y Consumo, 1a. hip.	34	50
Nueva Fáb. Hielo	85	98
Papelera Serie B	70	—
Teléfono	68	—
Unidos	8	—

ACCIONES

	Comp.	Vend.
Banco Territorial	2	9
Banco Territorial (Beneficiarias)	⅛	—
Cervecera	27	50
F. C. Consolidados de Cuba, Pref.	3¼	4½
Cuba R. R.	5½	—
Fibras y Jarcia	10	—
Hav. Elec. Utilities Co., P. 6 por ciento	23⅛	24½
Hav. Elec. Utilities Co., P. 5 por 100	8	12
Hav. Elec. Railway Co., preferidas	4¾	6
Hav. Elec. Railway Co., comunes	1	2
Jarcia, Pref.	28	—
Jarcia, Pref. Ex-Div. en Acciones	28	36
Jarcia, com.	5	8
Licorera de Cuba	5½	7
Metropolitan Auto	94½	—
Naviera, Pref.	10	15
Naviera, com.	1	—
Nueva Fáb. Hielo	98	—
Nva. Fca. Hielo (Beneficiarias)	18	22
Perfumería, Pref.	4	—
Perfumería com.	½	—
Pesca, Pref.	20	—
Pesca, com.	4	—
Teléfono, Pref.	28	36
Teléfono, com.	8	—
Unidos	3½	4½
Unión Oil	1½	2¾

COTIZACION A UN MES Y FECHA

Ayer, a las 11 y 30 de la mañana
BONOS Y OBLIGACIONES

	Comp.	Vend.
República de Cuba:		
Speyer, 5 por 100	90	100
Deuda Int.	55½	—
Speyer, 4 y medio por 100	72	82
Morgan, 5 por 100	93½	100
Morgan, 5½ por 100	76½	80
O. Públicas, 1945	29	30¼
Obligaciones oro	24	—
Recibos de Depósitos de Obligaciones oro	14	—
Azúcar	75	90
Ayuntamiento, 1ra.	94	110
Ayuntamiento, 2da.	94	110
Centro Asturiano	20	—
Cervecera Internacional	26	35
Cervecera Inter. (Obligaciones no hip.)	9½	14
Gas y Electricidad	90	100
Hav. Elec. Ry. Co.	37½	—
Hav. Elec. Ry. Co. (Obligaciones no hip.)	8⅜	10
Jarcia de Matanzas	88	—
Nueva Fáb. Hielo	85	—
Papelera Cbna. Ser. B	70	—
Cuban Telephone Co.	68	—
Unidos	8	—

ACCIONES

	Comp.	Vend.
Cervecera Inter.	26	50
F. C. Consol. (Pref.)	3½	4¾
Cuba Railroad, Pref.	5	—
H. E. Utilities, Pretes	23	26
H. E. Utilities, Pretes	8	12
Havana Elec. Ry. Co., Preferidas	4½	7
Jarcia, pref.	25	—
Jarcia, Ex-Dividendo en Acciones	25	—
Jarcia, comunes	5	8
Licorera de Cuba	5½	7
Naviera, pref.	10	—
Naviera, com.	1	—
Nueva Fáb. Hielo	80	—
Nueva. Fáb. de Hielo. (Beneficiarias)	19	—
Teléfono, pref.	30	37
Ferrocarriles Unidos	2½	5
Unión Oil Company	1	—

El oro y la plata

Al cierre ayer del mercado local del dinero, tomamos los siguientes datos:

ORO	
Compradores	62 P.
Vendedores	63 P.
PLATA	
Compradores	5-16D.
Vendedores	3-16D.

LAS IMPORTACIONES DE MANTECA DE CERDO HAN AUMENTADO ESTE AÑO

Han aumentado, en lo que va de este año, las importaciones de manteca de cerdo por el puerto de la Habana en relación con el año de 1933, no obstante el arancel prácticamente prohibitivo que existe para este producto y el cual se preve habrá de ser variado en el nuevo Tratado de Reciprocidad que se estudia.

Desde una importación total de más de cien millones de libras que hizo Cuba en 1924, han venido bajando nuestras compras al extranjero, hasta alcanzar sólo unos diez millones de libras aproximadamente en el pasado año, o sea escasamente un 10 por 100 por lo comprado en este artículo en 1924.

La tarifa general de aduana por este artículo se eleva hoy en día a $25.30 por 100 kilos, contra $3.64 que fué el primitivo arancel establecido en 1902, teniendo el producto americano una bonificación de un 20 por 100.

ES NOTABLE EL AUMENTO DE LAS EXPORTACIONES DE LOS ESTADOS UNIDOS

Cifras que acaban de llegar de Washington señalan un notable aumento en el valor de las exportaciones de Estados Unidos en el primer trimestre del presente año y que han ascendido aproximadamente a $517.000.000 contra $324.000.000 en igual período de 1933.

Asimismo ha habido aumento en el valor de las importaciones de Estados Unidos en igual trimestre, las que han sumado $407.000,000 aproximadamente, contra unos $275,000,000 en 1933.

Como se ve, se ha notado ya un palpable mejoramiento en el comercio exterior de los Estados Unidos en lo que va de este año, atribuible a una menor intensidad en la crisis mundial y a determinadas medidas de orden económico establecidas en los últimos tiempos en la gran República.

MERMA LA EXPORTACION DE PASTA DE GUAYABA

Las exportaciones por el puerto de la Habana de la conocida pasta de guayaba cubana, que se consume en distintos países, señala baja en lo que va de año, pues según estadísticas que tenemos a la vista, aparecen haberse exportado en los primeros cuatro meses solamente 263,752 kilos, contra 492.864 kilos en igual período de 1933.

En el pasado año el total de este artículo exportado por la Habana ascendió a un millón ciento veinte mil kilos, según la cuidadosa estadística de la revista mensual «Cuba Importadora e Industrial».

M.E.C.D. 2016

Compañía Trasatlántica Española

Servicios de Vapores Correos Todo el Año

PARA NEW YORK, VIGO, CORUÑA, GIJON, SANTANDER Y BILBAO
Vapor "Habana", Junio 15.
Vapor "C. Colón", Julio 16.

PARA VERACRUZ 48 HORAS DE VIAJE
Vapor "Habana", Junio 8.
Vapor "C. Colón", Julio 9.
Vapor "Habana", Agosto 8.

Para New York, Cádiz y Barcelona
Vapor «M. de Comillas», Junio 21
Vapor «C. Colón», Julio 16

Para Guatemala, C. Rica, Panamá, Colombia, Curacao, Venezuela y Las Palmas (Canarias).
Vapor «Magallanes», Jun 8. Vapor Magallanes», Agt. 8.

Espléndidas cámaras. Tercera clase moderna con camarotes.

Más informes: GARCIA & DIAZ Ltda. Agentes Generales Palacio Lonja. Telfs. M-6911 y M-6912 Apart. 1690. Habana.

MOTONAVE ALEMANA **"ORINOCO"** MODERNA Y MUY RAPIDA
A ESPAÑA, (Vigo, Coruña, Gijón, Santander)
SOUTHAMPTON, BOULOGNE, AMBERES Y HAMBURGO

OFICINA TERCERA: INQUISIDOR 37 TEL. M-8447
Junio . . . 23
Agosto . . . 21
Octubre . . . 20
AGENCIA: LUIS CLASING Ed. Hotel Plaza Telefono A-4878
HAPAG HAMBURG-AMERIKA LINIE
COMPAÑIA HAMBURGUESA

LLOYD NORTE ALEMAN

PROXIMAS SALIDAS
Para Amberes, Bremen y Hamburgo
VAPOR "ALDA"
JUNIO 15
Para VIGO, CORUÑA, GIJON, SANTANDER, SOUTHAMTON, BOULOGNE Y BREMEN
VAPOR "SIERRA VENTANA"
JULIO 19
CLASE PRIMERA, CLASE TURISTA Y TERCERA CLASE
COMPAÑIA NAVIERA
LLOYD NORTE ALEMAN, S. A.
LLOYD NORTE ALEMAN
CAMARA Obispo 28. A-3455.
TERCERA Acosta 4. M-8066.
FLETES Oficios 18. M-8082

A ESPAÑA en 9 días
VERACRUZ en 45 horas
POR
EL VAPOR CORREO FRANCES
(de gran velocidad)
"MEXIQUE"
Para VERACRUZ: 4 Junio
Para Vigo facultativo, Coruña, Gijón, Santander y Saint Nazaire
Instalaciones Modernas
JUNIO 11 A LAS 4 P. M.
Confort en todas las clases
CIE. GLE. TRANSATLANTIQUE
ERNEST GAYE, Agente General
O'Reilly 9. Apartado 1090. Telf. A-1476. Habana.

Línea del Pacífico
MALA REAL INGLESA
Próximas salidas para Europa
Vapor ORDUÑA de 25.000 toneladas
Julio 7
Vapor REINA DEL PACIFICO de 30.000 tds.
Agosto 6
Tocando en Vigo, Coruña, Gijón, Santander, La Pallice, Plymouth, Liverpool, con escalas en Nassau y Bermudas
Próximas salidas para Centro América, Perú y Chile
Vapor Reina del Pacífico
Julio 5
Para informes DUSSAQ Co. Lda. S. A.
Palacio del Centro Asturiano. Teléfono A-6540.

Suscríbase al "Diario de la Marina"

Crónica Católica

CULTOS CATOLICOS PARA MANANA

SOLEMNE NOVENARIO A SAN ANTONIO DE PADUA

En la Iglesia de San Francisco, da comienzo el solemnísimo novenario en honor de San Antonio de Padua, con arreglo al siguiete programa:

Misa cantada a las 7 y 30, con comunión, rezo de la novena y veneración de la reliquia. A las 5 de la tarde, exposición del Santísimo, rosario, novena, sermón por el R.P. Fray Justo Anasagasti, O.M.F., cánticos, bendición y reserva.

La Venerable Comunidad de Padres Franciscanos y la Pía Unión de San Antonio de Padua, invitan a los fieles a tan solemnes cultos.

EN LA IGLESIA DE REINA

Se celebra el Mes del Sagrado Corazón, con los siguientes cultos:

A las ocho de la mañana, misa armonizada. A las cinco de la tarde se expondrá el Santísimo y después de rezado el Santo Rosario y el ejercicio del mes con plática, se dará la bendición.

Todos los días comulgarán varios coros del Apostolado con sus insignias, y harán la Guardia de Honor en los cultos de la tarde.

EN LA IGLESIA DEL ANGEL

A las cinco y media de la tarde, piadoso ejercicio en honor al Corazón de Jesús.

Excursiones A MIAMI
SALIDAS: miércoles y sábados
REGRESANDO: martes o viernes
$59.00
incluyendo impuestos nacionales, pasaje de 1a. clase en el lujoso vapor
FLORIDA
de la
P. & O. S.S. Co.
tren, hotel, desayunos, comidas, distracciones, guia, etc. pudiéndose pagar
a plazos en 50 semanas
INFORMES
CUBAN AMERICAN TOURING Co.
Prado 91. Telf. M-1382
PENINSULAR &. OCCIDENTAL SS. Co.
PRADO Y ANIMAS

LA GRAN FLOTA BLANCA

Reserve ahora su camarote en el nuevo turboeléctrico
VERAGUA
que sale para New York Jueves 7 de Junio a las 7 p. m.
La Gran Flota Blanca es popular por las espaciosas cubiertas de sus barcos, donde el pasajero (espectador o participante) goza de las actividades y juegos de a bordo. Pasatienpos de suerte y de destreza («bridge», golfito, etc.) piscina de natación al aire libre, baile y carreras de caballos en miniatura son algunas de las atracciones que imparten salud y restauran vigor a los nervios cansados. Conviene recordar que en la Gran Flota Blanca sólo hay una clase: primera clase.
Pasaje a New York . $ 75.00
Ida y Vuelta 110.00
United Fruit Company
Oficinas Generales: Muelle de Santa Clara, Telf. M-6975
Oficina de Pasaje: Prado 110-A Telf. M-8268.

EN LA IGLESIA DEL CRISTO

Los solemnes cultos de San Nicolás de Tolentino, en sufragio de las benditas almas del Purgatorio.

Por la mañana, a las ocho.

Por la tarde, a las cinco y media.

LA FIESTA PATRONAL A NUESTRA SEÑORA DEL SAGRADO CORAZON DE JESUS

Día 3 de junio.—A las 7. Misa de Comunión con plática por el R.P. Modesto Galofré.

A las 9: Misa solemne, cantándose la Gran Misa Melódica de Pietro Yon. Ocupará la Cátedra Sagrada el R.P. Juan Puig.

La parte musical está encomendada al maestro José Raventós y otros profesores de la Habana.

Día 4 de junio.—A las ocho se rezará una misa con respons osolemne. para los difuntos de la Asociación.

3 DE JUNIO. DIA DE LAS SOCIAS

La Asociación de Católicas Cubanas celebra el XV aniversario de su fundación.

A las 9, misa rezada.

A las 3 p.m. se obsequiará a los niños con una monumental piñata.

Habrá números de variedades y grandes sorpresas y regalos.

Se invita a todas las socias y familiares y a aquellas personas que simpaticen con la Asociación.

Nota. Todos los niños que se inscriban en el mes de junio, serán obsequiados con el importe del recibo de este mes.

VELADA LITERARIO-MUSICAL

Organizada por la Pía Unión de San José de la Parroquia del Carmen, para conmemorar las Bodas de Plata de su fundación a favor de los niños pobres de la Asociación, que tendrá lugar en el salón de actos de la misma Parroquia, el domingo 3 de Junio, a las 3 y media de la tarde.

Programa

Primera parte:

1.—Himno Nacional.

2.—Discurso preliminar, por el señor Luis Valdés y Valmaña.

3.—Recitaciones, por la señorita Carmen Martín.

4.—Barcarcla a tres voces, del maestro Tessa.

5.—Seis Retratos, Tres Pesetas. Revista de tipos, en un acto y en prosa, original de Antonio J. Onieva y José Clavero. Representada por seis niños, bajo la dirección de la señora Enriqueta Sierra, primera actriz cubana.

6.—Canción del Pajarero y Pregón de las Flores.

7.—El Orgullo y la Modestia. Diálogo del señor Luis Valdés, por los niños Rosendo Camino y Miguelito Miranda. A continuación otros dos niños recitarán poesías a San José.

Cinco minutos de descanso y mientras tanto se repartirán entre los asistentes preciosos recordatorios de estas fiestas.

Segunda parte:

1.—El Patrocinio de San José. Retablo histórico dividido en dos estampas, interludio y apoteosis, en prosa y en verso, original del concocidísimo comediógrafo señor J. Sánchez Arcilla, representado por 45 niños.

2.—La Virgen del Cobre. Música del maestro F. Alcántara.

3.—Recitaciones por el reputado comediógrafo señor J. Sánchez Arcilla.

4.—De Pesca, diálogo humorístico, por la señorita Mercedes Díaz y el señor Mario Barral, de la Sección de Declamación del Círculo de Bellas Artes de la Habana.

5.—La Flor del Azafrán. Coro de espigadoras del maestro J. Guerrero.

6.—Cuadro Plástico. La Virgen y San José colocando un collar de perlas a Santa Teresa de Jesús.

7.—Resumen de la Velada, por el R. P. Rafael de Jesús, Director de la Pía Unión de San José.

En los números de música tomarán parte: El coro de señoras «Carmelina Díaz de Ordieres»; el coro de tiples de la Parroquia del Carmen y otros valiosos elementos, dirigidos por el maestro señor J. Ponsoda. Serán acompañados al piano por el R.P. Eugenio de San José, organista de la Parroquia, y por una nutrida orquesta, dirigida por el reputado director del Conservatorio Espadero, señor B. Viñes.

La parte de escenografía ha estado a cargo del distinguido pintor señor Vázquez.

LA FIESTA MENSUAL DE SANTA TERESITA EN EL CARMEN

Se avisa a todos los devotos de Santa Teresita, que la fiesta mensual que se celebra en la Parroquia del Carmen el día 3 de cada mes, tendrá lugar en junio, el día 4 por ser día festivo el día 3.

Se ruega a todos la puntual asistencia el dí a4, a las 9 de la mañana, con el distintivo de Reglamento.

Ya lo saben, pues, los devotos de Santa Teresita, que su fiesta es mañana, lunes 4 del actual.

PROCESION PUBLICA DEL SANTISIMO SACRAMENTO

Hoy, a las cinco de la tarde, se verificará la procesión pública del Santísimo Corpus Cristo, saliendo del Colegio La Inmaculada, a tomar por Marqués González, Concordia, Lucena y por la Beneficencia, al lugar de salida.

Concurrirán los Colegios y Asociaciones Católicas.

El Colegio La Inmaculada invita a los católicos de la Habana a tributar homenaje de su amor y adoración a Jesús Sacramentado.

EL PRIMER LUNES DE MES EN LA IGLESIA DE REINA

Misa cantada de la Congregación de las Animas, a las ocho de la mañana, con plática por el Padre Plácido Llanes, S.J., y reunión de Celadoras en el salón de Juntas de la Residencia.

(Véase más Información Católica en la página OCHO).

PANAMA PACIFIC LINE
HABANA A
NEW-YORK & CALIFORNIA
($75.00 IDA Y VUELTA) ($157.50 IDA Y VUELTA)
BUQUES TURBO-ELECTRICOS DE 33.500 Toneladas
"VIRGINIA" para San Francisco
VIA PANAMA JUNIO 5.
"PENNSYLVANIA" para New York
JUNIO 8
W. Harry Smith Agencies Inc.
OBISPO 75. — — TELF. A 7322

Los veintiún domingos de San Hilarión

Hoy, domingo 3 de junio, sexto aniversario de la fundación de los «Veintiún Domingos» y principio nuevamente de tan piadosa devoción de los «Veintiún Domingos»: el domingo 3 de junio, repito, con tal motivo se celebrará una solemne fiesta en la villa de Guanajay, en honor de su milagroso Patrono el glorioso San Hilarión, que cuenta con tantos millares de devotos en todos los pueblos y ciudades de la República.

La fiesta será con arreglo al siguiente programa:

A las ocho de la mañana, misa de comunión general y los «Veintiún Domingos».

A las nueve y media de la mañana, misa cantada a dos voces con orquesta, sermón por monseñor Arteaga, Provisor del Arzobispado de la Habana, peticiones, los «Veintiún Domingos» e Himno a dos voces de San Hilarión.

A las cinco y media de la tarde, exposición solemne del Santísimo y los «Veintiún Domingos».

Nota: Los «Veintiún domingos» se hacen todos los domingos al terminarse la misa de 8 a. m. y la misa de nueve y media a. m., y a las cinco y medio de la tarde, durante la exposición solemne del Santísimo.

La devoción a San Hilarión va siempre unida a la devoción por excelencia de Jesús Sacramentado; pues de lo contrario le faltaría lo más sublime y no sería verdadera devoción.

Mes de junio consagrado al Sagrado Corazón de Jesús.—El mes de junio se celebrará todos los días con arreglo al siguiente orden:

Todos los días, desde las siete de la mañana, confesiones y comunión. A las ocho de la mañana, misa de comunión, santo rosario y a continuación actos propios de cada día al Sagrado Corazón.

Viernes 1.—Por ser primer viernes a las ocho de la mañana, misa de comunión general y exposición media.

Viernes 8.—Fiesta del Sagrado Corazón. A las ocho de la mañana, comunión general y a las nueve y media a. m., misa cantada, procesión del Corazón de Jesús, exposición media del Santísimo y Triduo que se repite el sábado junto con la exposición, a las 8 a. m.

Domingo 10.—A las ocho de la mañana, misa de comunión. A las nueve y media a. m., misa cantada por las Rdas. Madres Escolapias, plática evangélica, procesión del Santísimo Sacramento por el atrio de la iglesia y Consagración de la parroquia al Sagrado Corazón. A las cinco y media p. m., triduo y exposición solemne, invitando a estos cultos la señorita Josefina García, presidenta de la Asociación del Apostolado.

Los quince jueves.—En esta parroquia de Guanajay dieron comienzo el día de Corpus Christi, a las 8 de la noche, empezaron los quince jueves con exposición solemne del Santísimo y el ejercicio de la Hora Santa.

Este primer jueves se aplicó según las piadosas intenciones de las señoritas Emilia y Rosa Peón.

Mes de María muy brillante en el Cerro

Mayo es el mes de gala en el que la naturaleza las prodiga, precisamente porque en sus días surgen a la vida sus más preciados atributos, florecen las dinastías de su variada flora y se tiñen los campos de esos poeticos arreboles que adornan los artistas en la paleta de sus ensayos y cantan los bardos en las rimas de sus estrofas.

El hombre que glosa con sus engendros al margen de todas estas cosas, lo comienza con un tributo al trabajo, que constituye en sí el más noble de sus esfuerzos; lo continúa con el Día de las Madres que resume en sus evocaciones el más divino de los amores humanos y deja en todas las almas la dulce esperanza del más tierno de los recuerdos. Pasado y futuro modelan en presente la estatua inmortal de la mujer fuerte, que no han logrado derribar del templo que muy oculto, entre selvas, llevamos en el espíritu, ni las claudicaciones de nuestras derrotas, ni el renunciamiento de nuestros idealismos. Los días de este mes de privilegio los compara el triste poblador de estos caminos, con las estrellas de sus claras noches y las guirnaldas de sus jardines; y todo en conjunto lo deifica depositando en el receptáculo de este accidente del año, los perfumes d sus pebeteros y la esencia de sus más preciados estambres.

El cristiano acepta toda esa mitología contemporánea, vive también las delicias de sus incomparables hermosuras, pero busca una reina para ese paraíso y consagra un trono a la que es Señora y Madre de los desvalidos: MARIA.

..En la Parroquia del Cerro, a la cual hemos vuelto a laborar, después de una breve estancia en la ciudad de Cárdenas, se han celebrado solemnemente las tradicionales «flores de Mayo» en cuyos actos han rivalizado en admirable emulación, las alumnas externas del Colegio-Asilo San Vicente de Paúl, dirigidas por Sor Julia y las jóvenes que dirige la Srta. Maximiliana Arango y que hicieron derroche de maravillas en la serie de cuadros, que cada domingo presentaron ante el altar mayor del templo parroquial.

Y llegó el último de estos domingos de Mayo. Era preciso un epílogo que sobrepujara en brillantez a esa gama de superaciones, que en un marco de arte y plegarias habían recogido los fieles, que en número extraordinario concurrían puntualmente a presenciarlos.

Primero los alumnos de la Academia «Champagnat», que nos tienen acostumbrados a la exactitud de su disciplina; después los ancianitos acogidos a las Conferencias de S. Vicente, obra magnífica de verdaderos titanes que sin titulares ni reclamos, va infiltrando en la sociedad los principios del cristianismo. Ellos iban a comulgar, llevados por solícitos visitadores, dejaban ante el sagrario la ofrenda de sus marchitos amores... Y como digno remate; el ofrecimiento.

El coro preludia populares melodías, de esas que una vez oídas jamás logramos borar, porque llevan en sí mismas párrafos y líneas de la inédita historia de las almas...

Una cruz forma con sus cuerpos aquella juventud que en unas cuantas flores simbólicas, entrega a la Reina de los cielos, su propio corazón. Largo unos versos, que piden fuerzas para «las borrascas terribles de los días». Por fin el sentido «Adiós» de quienes parten otra vez para esta tierra, plena de infortunios y que sólo confían en la sublime redención de los recuerdos:

«Dulcísimo recuerdo de mi vida
Bendice a los que vamos a partir
Oh Virgen del Recuerdo adolorida
Recibe tú, mi adiós de despedida
Y acuérdate de mi...»

El Padre Viera, mantenedor incansable de estos actos, ha comenzado a hermosear la Iglesia y a restaurar su altar mayor, gracias al donativo recibido de una familia piadosa de la feligresía. Para continuar estas obras, organiza una romería en la Polar, la cual tendrá lugar próximamente.

Enrique de la MAZA.

Consagración de los niños en la Caridad

La Asociación de Nuestra Señora del Sagrado Corazón de Jesús, canónicamente en la Iglesia de Nuestra Señora de la Caridad de la cual es Presidenta la distinguida señorita Conchita Troncoso, celebró el Jueves 24 de mayo, la fiesta de la Consagración de los niños a Nuestra Señora del Sagrado Corazón de Jesús, la cual resultó muy grandiosa a la par que altamente conmovedora.

A las 8 y media de la mañana, previamente invitados por la activa y piadosa Presidenta, centenares de niños de ambos sexos y el colegio de la «Madre Hurtado» estaban presentes. La señorita Bandujo les distribuyó artísticos ramos de flores.

El Padre Modesto Galofré, de las Escuelas Pías de Guanabacoa, celebró en el altar mayor del templo, el Santo Sacrificio de la Misa, armonizó de manera maravillosa el Coro de la señora Carmelina Díaz de Ordieres, acompañado al órgano por el maestro señor Luis González Alvarez.

Después del Evangelio, el celebrante dirigió a los niños una sublime plática alusiva al acto, en la cual les exhortó amar a la Santísima Virgen María como madre, que es de todos los hombres y a ofrecerla con las flores de la tierra, las flores preciosísimas de las virtudes cristianas de gratísimo perfume celestial.

Alaba la piedad y apostólico celo de la Presidenta, señorita Bardujo y Troncoso, organizadora de esta hermosísima ofrenda floral a Nuestra Señora del Sagrado Corazón de Jesús.

Después de felicitarla por esta admirable obra de amor filial a la Augusta Madre de Dios, pide gracias y bendiciones para cuantos han acudido a presenciar la Consagración de los niños, suplicándoles se unan a ellos, consangrándoles también sus corazones a su Reina y Madre.

El Padre Galofré estuvo como decimos, altamente sublime, en su admirable predicación a los niños.

Terminada la Misa, se verificó la procesión de las flores.

La venerada imagen de Nuestra Señora en artísticas andas primorosamente adornadas, paseó triunfalmente alrededor de las amplias naves del templo, que estaban engalanadas con plantas y flores, acompañada por aquella inmensa muchedumbre de niños y niñas, llevando en sus manos los ramos de que les habían provisto la Camarera y Presidenta de la Asociación, y de la cual es alma y vida.

Delante del trono de Nuestra Señora desgranaban olorosas flores las niñas Josefina Rodríguez Bandujo, Lidia y Olga Fernández Alonso, elegantemente vestidas de ángeles. Estas niñas dieron guardia de honor durante el Santo Sacrificio de la Misa y el ofrecimiento de los ramos de flores a Nuestra Señora, ofrecimiento magnífico, que se llevó a cabo una vez recogida la procesión y consagrados aquella multitud de niños a Nuestra Señora del Sagrado Corazón de Jesús por el Padre Galofré, S. Sch.

Todos estos bellísimos actos de tiernísimo amor filial a María, fueron armonizados por el Coro, antes mencionado.

Se concluyó la sublime fiesta de la Consagración con el canto del Himno «¡Viva siempre Nuestra Señora!»

No podemos por menos de felicitar a la meritísima Presidenta por el imponentísimo acto de la Consagración de los niños a Nuestra Señora del Sagrado Corazón de Jesús, que culminó en el más grandioso de los éxitos.

Particularmente lo hacemos, por llevar los niños al Corazón maternal de María, para que Ella les sirva de amparo y guía en este valle de lágrimas y les conduzca a la Patria celestial a gozar de la eterna gloria en su santa compañía.

HORA CATOLICA

Un gran programa preparan los organizadores de la Hora Católica C M W para hoy domingo.

En la parte hablada, harán uso de la palabra, los RR. PP. Franciscanos, Serafín Ajuria, Ignacio Biain y Adrián M. de Querejeta, que tendrán a su cargo, el Comentario al Evangelio, la Conferencia, y el Buzón de Cuestiones respectivamente. También hablará el R. P. Hilario Chaurrondo, en su Motivo Semanal.

La parte musical está encomendada al tenor Sr. Juan Mendizábal, y al barítono R. P. A. M. de Querejeta. Les acompañará al piano el R. P. Benigno de Iturriaga.

Sintonice la Hora Católica de la C M W si quiere escuchar un buen programa.

Anuncios Clasificados Ultima Hora

PROFESIONALES

p5 CLINICAS

CORPORACION CLINICA
Acosta 7, Habana. X-1026. Medicina y Cirugía. (Médicos especialistas). Tratamiento de las enfermedales, por procedimiento moderno. Curación radical de las Almorranas, sin operar. Rayos X, Análisis, Electricidad Medicinal. Reconocimientos, con las medicinas, $1.00. Martes y viernes, para pobres, $0.50. Plan semanal, $0.20. (Niños, $0.10. Consultas, de 1 a 9 p. m. P-5

ALQUILERES

a1 HABANA

MALOJA 87, ENTRE MANRIQUE Y San Nicolás. Alquilo pisos independientes, baño completo, casa moderna. Informes en la misma. A-1

SE ALQUILA
Los modernos bajos, Estrella 44, entre Rayo y San Nicolás, compuestos de sala, saleta, cuatro cuartos de 4 x 4, comedor corrido al fondo, despensa, cocina gas, servicio de criados completo, Aguila 27, altos, Juan Barreiro. A-1

a4 MARIANAO Y SUS RPTOS

ALQUILO REPARTO LA SIERRA frente tranvía, 5ta. entre 6 y 8, sala, pantry, tres habitaciones. Otra de una planta en Miramar, próxima a las Ursulinas, 3 y 4 habitaciones, garage, dos cuartos criados, agua abundante. Novena Ave. entre 20 y 22, Miramar. Informan, 7 esq. a 4, La Sierra. FO-1423. A-4.

ALQUILO, A UNA CUADRA DEL Colegio de Belén, chalet moderno, jardín, portal, sala, comedor, 4 cuartos, baño completo, garage, etc. Calle del Paradero Orfila, frente a las casas de «El País». Alquiler: $25.00. Dueño: 17 y 18, Vedado. A-4

a5 J. DEL MONTE Y VIBORA

ALQUILO $45 MAGNIFICA CASA, sala, saleta, seis cuartos, dos baños intercalados, pantry cocina y traspatio. Verla de 12 a 6 San Mariano No. 60, al fondo Colegio Maristas.

VIBORA: ALTOS DE ESQUINA, UNA cuadra Calzada y otra del Paradero, Carmen 11, sala, comedor, 5 cuartos, buen baño, agua abundante, $20.00.

ALQUILERES

a5 J. del MONTE y la VIBORA

SE ALQUILA, DOLORES 226, ENTRE 12 y 13, sala, dos cuartos, cocina, baño y gran patio y lavadero, es de madera, $8.00. Informan: O-Farrill y D-Strampes. A-5

VIBORA: SAN MARIANO 60, ENTRE Armas y Porvenir, cralet con jardín, portal, sala, comedor, tres cuartos, cuarto de criados, baño intercalado, cocina, traspatio con frutales, 15 pesos. Su dueño: Luz 20-A., Víbora. A-5

NAVES y LOCALES

LOCAL CON 1,000 METROS SUperficie, propio para garage, depósito o industria. Oquendo 3, entre San Lázaro y Animos. Véalo. Precio reducido. Informan: «El Iris», Empedrado número 34. B-1.

DEPARTAMENTOS

EN $10.00 MAGNIFICO DEPARTAmento, compuesto de dos habitaciones, cocina y servicios comopletos independientes, San Miguel 254-F., entre Hospital y Espada. B-3

HABITACIONES

MURALLA 55, ALTOS, ENTRE HAbana y Compostela. Alquilo espléndida habitación con balcón a la calle, hay baño agua fría y caliente, luz, teléfono, casa de moralidad. B-4

ALQUILO UNA HABITACION, AGUA corriente, ventana brisa, cerca Galiano, San Rafael 39, altos. Cambiamos referencias. Frente «La Casa Grande». B-4

VEDADO: 17 NUMERO 421, ENTRE 4 y 6, familia honorable alquila, con asistencia, amplia y ventilada habitación, inmediata al baño, agua fría y caliente. F-6519. B-4

PERDIDAS

!Se Perdió un Collar! $1.000 de Gratificación
A la persona que devuelva o dé información por la cual se pueda encontrar un Collar de Perlas, perdido el día 10 de mayo, por una turista, en una máquina o en la ciudad. Toda información será tratada con estricta reserva. Edificio «La Metropolitana» 234 y 235. B-10

SE SOLICITAN

sa Solicitud de Alquileres

DESEO ALQUILAR UNA CASA EN la Víbora, una planta, con 3 cuartos y demás comodidades, moderna, con buen servicio criados y cerca del tranvía. Escribir: L. L., Departamento Anuncios Clasificados, DIARIO DE LA MARINA. S-A.

s1 CRIADAS y CRIADOS

SE SOLICITA UNA MUCHACHA DE color, para ayudar a la limpieza; tiene que ser formal, trabajadora y dormir en la colocación. Calle 13 número 409, entre 4 y 6, Vedado. S-1

SOLICITO JOVEN ESPAÑOLA, PAra limpieza de casa chica y atender un niño. Ha de ser limpia, trabajadora y tener referencias, $12.00. Informes, Manrique 24. S-1

SE NECESITAN, CRIADA DE MANO y cocinera, peninsulares, que sepan su obligación, Línea 120, bajos, entre 8 y 10, Velado. Sra. Domínguez. S-1

s2 COCINERAS y COCINEROS

SE SOLICITA COCINERA, QUE COcine a la criolla, para cocinar solamente, o cocinar y limpiar casa pequeña y que traiga recomendaciones. Calle 14 número 118, entre 11 y 13, Vedado. S-2

M. NUMERO 48, ENTRE 17 Y LINEA Vedado. Se solicita una cocinera y una criada del país, Sr. Muñoz, segundo piso. S-2

SE SOLICITA UNA CRIADA PEninsular, joven, que sepa cocinar Informan: Santos Suárez número 36, entre San Indalecio y San Benigno. S-2

SE SOLICITA UNA MUCHACHA, PAra cocinar y ayudar a los quehaceres. Sueldo: $10.00. Corta familia, San Lázaro 17, altos de la Bodega. S-2

SE SOLICITA UNA SIRVIENTA, para cocinar y limpiar, en Calzada 161, altos, entre 20 y 22, Vedado. Dormir en la colocación. S-2

SE SOLICITA UNA ESPAÑOLA, PAra cocinar y ayudar en pequeña limpieza, para corta familia, con referencias. Sueldo: $12.00 y ropa limpia, O-Farrill y D-Strampes, Víbora. S-2

Agentes y Vendedores

NECESITAMOS VARIOS HOMbres mayores de edad, con referencias, que sepan las cuatro reglas, para emplearlos en compañía americana, con cargos bien retribuídos. Preguntar por Mr. Frank, en Bernaza número 3, altos, entrada por la Real Silk, el próximo lunes día 4 a las 3 p. m. No tratamos este asunto por correspondencia. S-11

SE OFRECEN

s1 CRIADAS y CRIADOS

SE DESEA COLOCAR UNA JOVEN española, de criada de mano o cuartos; tiene referencias. Informan en la Calle 18 número 47, entre Calzada y Línea. O-1

SE DESEA COLOCAR UN JOVEN español de criado de mano; sabe servir a la rusa y tiene buenas referencias de las casas donde ha trabajado. Informan en Lealtad número 120, altos. Telf. A-9044. O-1

2 COCINERAS y COCINEROS

UNA JOVEN DE COLOR, DESEA COlocarse, para cocinar, no tiene inconveniente en hacer pequeña limpieza; excelentes recomendaciones de casas donde ha trabajado. Telf. M-1338. O-2

SE OFRECE UNA JOVEN DE COlor, para cocinar en casa particular, es repostera, del campo, con referencias y desea familia americana o del país, que sean decentes. F-6142. O-2

s7 Lavanderas y Lavanderos

UNA BUENA LAVANDERA, DESEA encontrar ropa para preparar en su casa o fuera; lo mismo por día que por semana, Baños 15, entre 7 y 9, Vedado. O-7

OFERTAS VARIAS

SEÑORA SOLA, EDUCADA, DESEA colocarse como dama de compañía, para viajar por el Norte. Modestas pretensiones. Escribir: M. M., Departamento Anuncios Clasificados, DIARIO DE LA MARINA. O-14

COMPRAS

9 MUEBLES y PRENDAS

ORO, PLATA, PLATINO
Compramos en joyas, monelas inclusive rotas. Facilitamos dinero sobre joyas.

BAHAMONDE Y COMPANIA
(Desde 1833).
Brillantes en tamaños hasta catorce quilates. Joyería fina y novedades, Obrapía 105. C-9

VENTAS

1 CASAS

CASAS EN GANGA
Oficina de Miguel F. Márquez.
(Fundada en 1903)

Reparto Columbia, frente a la línea $12,000
Vedado, entre Calzada y Línea 20,000
Alturas de Almendares, frente a la línea, de lujo 14,000

MIGUEL F. MARQUEZ
Vicepresidente de la Cámara Nacional de la Propiedad,
Empedrado 16, altos.
A-8450. V-1

SE VENDE LA CASA LUCO 57, CON sala, comedor, 2 cuartos, baño moderno, cocina y patio, $1,050.00. Informes en la misma. V-1

$1,350.00, MAGNIFICA CASA, REparto Almendares, inmediata línea, techos monolíticos, decorados, jardín, portal, sala, comedor, 2 cuartos, baño intercalado, patio y traspatio. Informes: Lealtad 143, altos. V-1

EN REINA, VENDO 2 CASAS, $20,000 y $26,000; tres en Santos Suárez ,$4,000 y $5,000, Vedado una $10,000. No soy corredor. Manuel Agras, Sola 18, esq. Sur, Santos Suárez. V-1

CASAS: SAN LAZARO, 2 PLANTAS, 160 metros, 3 casas, rentan $60.00. Precio, $6,800.00; esquina Montoro, cerca Carlos III, moderna, jardín, portal, sala, 3 cuartos, comedor, garage, $4,500.00. Campanería, Aguiar 68. M-7785. V-1

CASAS: ESTRELLA, 3 PLANTAS, monolítica, sala, 2 cuartos, comedor, renta $45.00. Precio $5,000.00; Oquendo, cerca Zanja, 2 plantas, moderna, $3,000.00, dejo $1,500.00, al 7 por ciento. Campanería, Aguiar 68. Telf. M-7785. V-1

2 SOLARES

GANGA: SOLAR ESQUINA, CALLE 13 y Tejar, Reparto Lawton, frente Parque. Mide 14.50 x 24.50. Total: 353 varas, en trescientos pesos. Marrero, Aguiar 25. Telf. U-3188. V-2

VERDADERA OPORTUNIDAD: VENdo único solar, Calzada Columbia, entre Avenida Mendoza y Godínez, frente chalets Alzugaray. Mide 15.40 por 47.17. Lugar ideal. Marrero, Aguiar 25. Telf. U-3188. V-2

8 DE ANIMALES

SE VENDEN CACHORRITOS DACHShund, alemán, legítimos, Zulueta 36-F., bajos. V-8

MUEBLES y PRENDAS

GANGA: NECESITO DESOCUPAR local Remato en $40.00, juego sala mimbre, nueve piezas; juego comedor, ocho piezas; cama hierro, doble nevera y cocina gas. Aproveche, San Lázaro 118, bajos, entre Aguila y Crespo. V-9

FAMILIA, VENDE LUJOSO CUARto, caoba, moderno; sala, finísimo; comedor, Arte Molerno; juegito cuarto, niño; magnífico reloj Renacimiento. Urge venta, San Miguel 97, bajos, entre Lealtad y Campanario. V-9

OBJETOS DE ARTE, GRAN LIquidación: Porcelanas, bronces, marfil, plata, lámparas, radios, neveras, relojes de pie, juegos: cuarto, comedor, sala, recibidor, mesas de mármol, juegos de cubiertos y otros objetos. "Los Tres Hermanos". Consulado 94. A-4775. V-9

UTILES de OFICINAS

MUEBLES OFICINAS
Vendemos y compramos: Máquinas escribir, sumar, calcular, mimeógrafos, satélites, archivos, burós, Kardex, libreros, sillas giratorias, carpetas, caja seguridad, Compostela 45, entre O-Reilly y Progreso, frente National City Bank. Telf. M-8638. V-10

VENDO, COMPRO MUEBLES OFIcina, máquinas escribir, sumar, calcular mimeógrafos, burós, archivos, tarjeteros, satélites, cajas seguridad, sillas giratorias, libreros, carpetas, rejas. Progreso 3 entre Villegas y Aguacate. Teléfono M-8638 V-10

RADIOS

POR NECESITAR DINERO, VENDO en $24.00, mi radiola RCA., modificada recientemente, con el bombillo 45. Coge el extranjero. Campanario 37, altos, entre Concordia y Virtudes. V-12

16 OBJETOS VARIOS

SE VENDE UN ASCENSOR MARca «Otis»; un automóvil «Hispano Suiza» de 7 pasajeros, y otro «Cunningham» también de 7 pasajeros. Todo en perfecto estado. Informa: Fernando Rodríguez, «La Dichosa», Obispo y Compostela. Teléfono M-1804. V-15

DINERO-HIPOTECA

d2 SE OFRECE

AL 7 POR CIENTO, DINERO EN HIpotecas, sobre casas en esta ciudad, bien situadas; fincas rústicar, provincia Habana. Directamente con propietario. Sin intervención, Lealtad 143, altos. D-2

ENSENANZAS

e1 PROFESORAS Y PROFESORES

SEÑORA FRANCESA, DA CLASES en su idioma a señoras y niños. Informan: Belascoaín 26, esquina a San Miguel, Apartamento 1, altos del Banco, U-5983.

M.E.C.D. 2016

Urbanismo

(Por FRANCISCO ANDREU)

Ya quedó definitivamente constituída la nueva Institución que hemos creado con el sugestivo título de «Amigos de la Ciudad», y también ya ha sido elegida su Junta Directiva o de Gobierno, que será presidida por el entusiasta organizador del nuevo organismo, que inmediatamente empezará a dar frutos a la Ciudad.

En la reunión celebrada a dicho objeto se trató por el Presidente Dr. Luis Machado del objeto y fines que se persiguen y además disertó muy atinadamente ante sus compañeros con el tema que él llamó «La Habana Necesita Amigos».

Y yo he estimado de tanto interés el tema del Dr. Luis Machado, que creo que el mismo llenando esta semana esta Sección de «Urbanismo» ha de ser de un completo agrado para todos los lectores que son consecuentes al leer la misma.

A renglón seguido, se reproduce íntegro el trabajo del doctor Luis Machado.

LA HABANA NECESITA AMIGOS

«La Habana es una bella ciudad, exclaman, por regla general, los extranjeros que nos visitan durante el año, inspirados, principalmente, por un sentimiento de gentil cortesía.

Aceptemos esta afirmación que, al menos, halaga nuestra vanidad como vecinos de la urbe capitalina. Pero ahora que estamos en familia y podemos hablar con toda franqueza, confesamos que la Habana, como ciudad, no es ni la sombra de lo que pudiera ser. La Habana sería una de las ciudades más lindas del mundo, si los habaneros lo quisieran

¿Existe realmente el deseo por parte de los habaneros de hacer de la Habana una linda ciudad? Quien recorra la Habana con espíritu crítico imparcial y sereno, tendrá que contestar esta pregunta negativamente. Realmente, los vecinos de la Habana no parecen preocuparse gran cosa por el ornato, mejoramiento y embellecimiento de su ciudad.

La Habana no puede presentar aspecto más deplorable a los ojos de quienes la visitan. Calles agujereadas de baches, por la que corren a gran velocidad automovilistas que desconocen toda regla de tránsito; aceras estrechas que nos empeñamos en hacer más angostas aún con horribles postes de madera que estorban la libre circulación de los peatones, cuajadas de todas clases de anuncios de baratijas; antiguos edificios de piedra, rememoratvos de pasadas épocs, cuyos actuales dueños, incapaces de apreciarlos espiritualmente, se empeñan en recubrir de masilla barata para hacer más fácil a los revolucionarios de brocha gorda la escritura de sus horripilantes faltas gramaticales. Si elevamos la vista al cielo cubano, veremos, rematando ese cuadro, un enjambre enmarañado de alambres de teléfonos, tranvías y alumbrado, que los pilletes desocupados se encargan de adornar regularmente con todas las alpargatas y zapatos desechados por el vecindario. Si buscamos aire que nos alivie del calor agobiante del verano tropical, encontraremos parques de cemento sin yerba, flores ni árboles, como si en lugar de la fértil Perla de las Antillas, la Habana fuera la capital del árido desierto de Sahara. Si para escapar a la ciudad queremos ver la campiña, recorreremos avenidas abandonadas a su suerte, a cuyo largo se ven de trecho en trecho, plantados sin orden ni método, árboles raquíticos generalmente exóticos del trópico que sufren periódicamente los embates acicionados del tiempo y de los podadores tropicales, y paseos abandonados a la misericordia divina, en cuyo centro yacen jardines que un tiempo fueron, convertidos hoy en malezas, criaderos de mosquitos y de toda clase de insectos y campo de pasto abundante para los animales del barrio; mientras a derecha e izquierda vallas anunciadoras de todos los tonos y de todos los tamaños, nos impedirán ver nuestros típicos paisajes para obligar al viajero a conocer las excelencias y bondades de los productos de consumo, que constituyen la civilización y la cultura por excelencia en estas tierras nuevas de América, en que la economía impera sobre la razón, y el arte.

Ciertamente, quien nos juzgue por las apariencias, tendrá que llegar a la conclusión de que el cubano es indiferente al sentido de la belleza estética, que tanto preocupa a los que habitan y gobiernan las grandes ciudades y los centros culturales de Europa y América.

El cuadro es realmente desconsolador. La Habana, con su clima agradable, su paisaje tropical, su tierra fértil, su tradición colonial, su historia fecunda e interesante; con todos estos valores que no pueden comprarse con ningún dinero y que tanto saben apreciar aquellas grandes ciudades que precisamente carecen de ellos, parece condenada a permanecer en la categoría de ciudades de segundo orden por la apatía de sus habitantes, que no parecen valorizar las bendiciones que tan pródigamente nos ha deparado el destino.

Pero hay en ese cuadro negro que pinta la realidad una nota de optimismo que nos hace concebir esperanzas. Casi todo lo bueno y lo bello que tiene la Habana se debe a la iniciativa privada, al esfuerzo individual, desordenado como toda actuación individual, pero como toda la actuación individual, profundamente educadora. Y es la iniciativa privada lo que ha hecho de la Habana lo que es, precisamente en un país donde, por hábito más que por razón, todo se pide y todo se espera de la iniciativa pública del Gobierno.

Y he aquí la piedra angular de esta Institución que hoy nace a la vida pública. Para hacer de la Habana la ciudad más linda de América, es necesario organizar la iniciativa privada de los ciudadanos que la habitan. Son los ciudadanos los que hacen las ciudades, no los gobernantes. La Habana necesita más que gobernantes que la rijan, amigos que la conserven, embellezcan y cuiden. La Habana necesita amigos.

Y así queda explicado el nombre que adopta nuestra incipiente Asociación: Los Amigos de la Ciudad. La Habana necesita tener amigos. Amigos que en el verdadero concepto de la amistad desinteresada y gratuita se preocupen de la salud, del bienestar y del progreso de la ciudad con esa devoción leal y sincera, tan típica y tan tradicional de la amistad entre los habaneros. Amigos necesita la ciudad en un país donde por un amigo todo se hace y todo se tolera.

Para hacer de la Habana una gran ciudad hay que adoptar un plan general de ensanche y urbanización; un plan escalonado que pueda desarrollarse durante un número de años, concebido en las épocas de penuria para ser llevado a la práctica gradualmente en años sucesivos, aprovechando las épocas de bonanza. Hace establezca cierta coordinación para encauzar la iniciativa ciudadana, hoy falta un plan de embellecimiento que encasillada en el espléndido aislamiento individual a que tan apegados somos los latinos. Hace falta un plan para ir dando a la ciudad un estilo de que hoy carece y un sello característico propio, que tanto necesita.

La Habana necesita plazas, necesita avenidas, necesita parques, grandes parques que sean por su extensión y por su vegetación verdaderos parques. Y esto, desde luego, requiere la iniciativa pública del Gobierno.

Pero la Habana necesita también jardines, necesita arbolado, necesita recuperar su sello colonial, necesita devolver a sus antiguos edificios su piedra natural, necesita revivir su historia y recordar sus tradiciones. Y para esto, basta la iniciativa privada, es decir, la iniciativa prvada organizada.

Pero en la vida ocurre que la iniciativa privada organizada crea por la acción ciudadana un estado de opinión pública que ningún gobernante se atrevería a desconocer. Organizar la iniciativa privada es, por tanto, estimular y crear de hecho la iniciativa pública.

Por eso, repito, me siento optimista. Si cada amigo de la ciudad se ocupa de desarrollar en el campo de la iniciativa privada toda la labor y todo el esfuerzo que él pueda desarrollar para hacer de la Habana la ciudad más linda de América, pronto se verá secundado por ese espíritu imitativo tan peculiar de las muchedumbres, por sus vecinos y conciudadanos. Y esta acción ciudadana repetida diariamente en todas partes de la ciudad por sus amigos, habrá de crear tal estado de opinión pública que la Habana será antes de mucho tiempo lo que todos sus amigos soñamos y deseamos que sea: la ciudad más linda de América, por no decir la ciudad más linda del mundo.

Fe y adelante. Si, como dijo Martí, con treinta hombres se puede fundar un pueblo, con treinta amigos la Habana será una gran capital.

Como puede verse, no puede ser ni más interesante ni mas real el cuadro que traza el doctor Machado y con ello se demuestra que efectivamente, la Habana estaba pidiendo a gritos la creación de este nuevo organismo llamado «Amigos de la Ciudad», y como consecuencia, la realidad que pinta el trabajo del Dr. Machado con el título de «La Habana Necesita Amigos».

ALQUILERES

a1 HABANA

VIRTUDES Y GERVASIO. ALQUIlo espléndidos pisos modernos, de esquina, primero y tercero, cuatro preciosas habitaciones, con vista a la calle, baño intercalado, muy frescos, doble servicio. Informan: Bodega. A-1

AMISTAD NUMERO 3, PRIMER PIso. Se alquila, compuesto de sala, comedor, dos habitaciones y baño intercalado. Precio: $20.00. Informes: A-4376. A-1

SANTIAGO 36, ENTRE POCITO Y Jesús Peregrino, altos y bajos, sala, comedor, 4 cuartos, baño intercalado, otro más. Llaves: Bodega Pocito. Informes: Habana 70. A-1

ALQUILO, MERCADERES 16, PRINcipal, entre Obispo y Obrapía, sala, comedor, 5 cuartos, baño, cocina. Llaves, altos. Informes: A-7277. 8 a 12 y Habana 70, siempre. A-1

BELASCOAIN 94, PRIMER PISO, fresco y ventilado, sala, gabinete, recibidor, 4 habitaciones, hall, baño, comedor, cocina, patio, servicio criados, limpieza escalera. Informes: Belascoaín 96. A-1

PROFESIONALES

p1 DRES. EN MEDICINA

DR. ABELARDO LABRADOR

CONSULTAS Gratis 8 a 12 p. m. Pagas 3 a 5 p.m. Enfermedades señoras, flujos crónicos, mestritis bronquitis. Corazón, riñones, diabetes, reumatismo crónico, enflaquecimiento. Inyecciones Neo Salvarsán. Angeles 3, altos, entre Reina y Estrella. A-0801

DR. A. VENERO

Vías Urinarias, Impotencia. Sífilis. Curación rápida. Cuota semanal. Diatermia, Oznoterapia, etc., etc. Consultas de 9 a 12 a. m. y de 4 a 7 p. m. San Miguel 55, esquina a San Nicolás. Telf. A-9380 P-1

DR. PEDRO MONTALVO

Medicina general, especialmente Vías Digestivas, niños y adultos. Análisis de Laboratorio y Fisioterapia. Consultas: Belascoaín 79. U-5050. De 2 a 4. De 4 a 5, pobres. Avisos: F-1972 P-1

p7 ABOGADOS Y NOTARIOS

DIVORCIOS

Tramitación rápida y eficiente ya se traten de cubanos, como de extranjeros. Mucha discreción. Bufete de los Dres. E. Lamar y D. Acevedo. Manzana de Gómez 251. Habana.

PEDRO RENAUD TAPIE, PROCUrador Público, especializado en Administración de Bienes, atención personal garantí absoluta. Asuntos civiles en general. Prado 25. teléfono A-3218. P-6

BUFETE Y NOTARIA DEL

Dr. Fernando Barrueco

Divorcios, tramitación de Accidentes del Trabajo, Desahucios y toda clase de Asuntos Civiles, Administraciones de Bienes, especialidades en asuntos administrativos, Departamento de Contabilidad para Comerciantes. Consultas: de 1 a 5. telf. A-4829. Oficios 18, Dptos. 301, 302, 303, 304 y 305.

LOS VALORES AL CIERRE DE LA BOLSA DE N. YORK

NUEVA YORK, junio 2. (Por el hilo directo de Fenner & Beane.)—El movimiento en la corta sesión de hoy, parece reflejar la condición sobre vendida del mercado con la atracción de los niveles actuales de los precios que están aparentemente fuertes para permitir a los valores en general resistir a la baja a los niveles aproximados de las dos ocasiones anteriores durante las pasadas semanas La falta de un volumen convincente de operaciones hace que los puntos de resistencia sean un tanto inconclusos en la opinión de algunos de los observadores, pero a la luz de las condiciones del mercado, durante la semana anterior, se cree que una indicación técnica del mercado influyó en el performance de la sesión de hoy.

A menos que intervengan factores de importancia en lo relacionado con las noticias en el fin de semana, que tiendan a irregularizar el estado interno del mercado, esperamos algún rebote, por lo menos en las proporciones técnicas durante los primeros días de la semana entrante.

ALQUILERES

HABANA

BEERS, BULLETIN

C. CERRO: 8 Hab., 2 baños, piscina, $100.00.
VED. B., ambldo, 3h., 2b., gar., $50.
CAL. COL. ambldo, 4H., b., gar., $70.
A PAZ, ambldo. 5H., 3b., gar, $100.

ALQUILADA la bonita casa de la Srta. Carola Olivarría, D. y 15, a Sra. Manolo Aspuru, con muebles, vajilla, etc.

SE VENDE un solar en Luyanó, costó $1,000 por $100 efectivo. Ganga. También bonito chalet, estilo Am., Los Pinos, muchas frutas, 3 hab., pisos de mosaico, tejas francesas, $900.

Colegios en el Norte, para niños.

BEERS HAVANA
Real Estate Locator.
(Est. 1906), 9½ O-Reilly St., Havana.

MONTE Y CASTILLO, UNA CAsa moderna, de alto y bajo, 3 habitaciones cada una, con servicios intercalados, aparte la sala y comedor. Muy baratos, informan en Monte 407. A-1.

CRESPO 64

Cerca de Trocadero, con fachadas por Crespo y Amistad, con 5 habitaciones y dos baños de lujo, sala, comedor, cocina y servicios de criados. Para verla e informes teléfonos F-4047 y A-9543. Banco Nova Scotia Dep. 209. De 2 a 4 p.m. Sr. Díaz. A-1

VALLE 36, ESQUINA A BASARRAte, muy cerca de la Universidad. Se alquilan unos altos, más frescos que en la Víbora. Módico alquiler. A-1

EN $12.00

A UNA CUADRA INFANTA, MANzana formada por Desagüe, Peñalver, Plasencia y Pajarito, casas modernas con sala, dos cuartos, baño completo dos patios. Llaves: Calle A23 esquina Desagüe. U-4489 U-2925.

EN $5.00 Y $6.00

Neptuno 221 y 223, entre Oquendo y Soledad, amplias, frescas habitaciones, con luz. Las llaves, habitación número 16. Informan: Llinás 54-A., esquina Marqués González. Telfs. U-4489 y U-2925.

DESDE $9.00

CALLES LLINAS, DESAGUE, SUbirana, amplios, frescos departamentos completamente independientes con sala, cuarto, cocina, baño, cuatro luces toda la noche. Informan: Llinás 21G. U-4489, U-2925.

DESDE $13.00 A $16.00

Frente al Mercado Unico, calles Manglar y Lindero, modernos pisos, altos y bajos, amplios, frescos, de dos y tres habitaciones, sala, comedor, baño, servicio de criados, cocina, patio. Las llaves: Manglar, Pasaje B. número 15, bajos. U-4489. A-1

CASITA EN $16.00

San José 124, accesoria C, por Manqués González, sala, una habitación, comedor, baño completo, calentador, acabada de pintar. Llaves bodega de la esquina. Informes: Torres, Edificio Bacardí 421, de 10 a 12 a.m. y de 3 a 5 p.m.. Telf. A-7830. A-1

LUGARE:O 3, ALTOS, ENTRE AYEStarán y Almendares, sala, comedor, tres habitaciones, baño intercalado y servicio de criados. Llaves en la misma. Informes A-6420. A-1

SE ALQUILAN

CALLE 16 NUMERO 3, ENTRE 9 Y 11, Vedado, casas de sala, comedor, 2 habitaciones, baño, cocina, cuarto criados a $20.00 y $15.00. Informes en la misma. U-5858.

VAPOR 43, ENTRE ESPADA Y HOSpital, casa 2 habitaciones, baño y cocina, con luz, 7, 8 y 9 pesos. Informes: San Lázaro 376. U-5858.

JOVELLAR NUMERO 49, ENTRE Espada y Hospital, casitas de dos habitaciones, baño y cocina, $11.00. Llaves e informes: San Lázaro 376. U-5858.

SE ALQUILAN, JOVELLAR NUMEro 51, entre Espada y Hospital, casas de sala, comedor, 2 habitaciones, baño y cocina, a $8.00. Llaves e informes: San Lázaro 376, entre Aramburo y Hospital. U-5858. A-1

EDIFICIO CASTRO, 25 Y O., FRENte a Infanta, vista al mar, pisos bonitos, amplios con agua abundante, Frigidaire, elevador, garage, casa tranquila, vecindario seleccionado. Alquiler módico. Telf. F-2990. A-1

EN $25.00, MATADERO NUMERO 5, altos, media cuadra Mercado Unico, sala, recibidor, cuatro cuartos, comedor, baño, cocina, closets, cuarto, servicio criados. Llaves: Manglar. Pasaje B. número 15. U-4489. A-1

ALQUILO ESPLENDIDOS ALTOS, en Dragones 39, por Campanario, compuestos de sala, saleta, 5 habitaciones, 2 servicios, comedor, cocina, 2 patios. Informan: Dragones No 39, Almacén Tabaco. A-1

SAN MIGUEL 196. ALQUILO HERmosos bajos, 4 grandes cuartos, sala, comedor, patio. La llave en el No. 200 Sastrería. Informes: F-3132 o A-7138. A-1

SAN JOSE 38, ALTOS, ENTRE MANrique y San Nicolás, sala, comedor, tres cuartos, cocina, baño, $25.00. Informes The Trust Co. of Cuba, Obispo 53, M-6917. A-1

EN $13.00, PLASENCIA 13, ALTOS y 21, bajos, entre Desagüe y Peñalver, una cuadra de Infanta, casas modernas, con sala, dos cuartos, baño completo, cocina, tres patios. Llaves: Calle A. número 23, esquina Desagüe. Telf. U-4489. A-1

SE ALQUILAN LOS BAJOS Y SEgundo piso. Malecón 73, compuesta sala, comedor, 2 habitaciones, baño intercalado completo, cocina, cuarto criados, gran patio. Llaves en la misma, de 1 a 2. Informan: Monte 170.

PASAJE GIQUEL No. 3

Altos, izquierda, casi esquina a Neptuno, sala, comedor, dos habitaciones, cocina y baño, $15.00. Informan: A-9897 y M-9871.

MALECON No. 341

Entre Belascoaín y Gervasio, segunda planta, sala, comedor, tres habitaciones, cocina y baño, $22.00. Informan: A-9897 y M-9871.

PRINCIPE No. 35

Esquina a Espada, primer piso, izquierda, sala, comedor, 3 cuartos, baño y cocina, $15.00. Informan: A-9897 y M-9871.

LUCENA No. 2

Entre San José y San Rafael, sala, tres dormitorios, cocina y patio. Informan: A-9897 y M-9871. A-1

ESTRELLA NUMERO 233, ALTOS O bajos, sala, comedor, 3 habitaciones, baño y cocinal casas modernas y baratas. Informes: Ramón G. Fernández, tef. U-1157. Infanta esquina a Peñalver. A-1

ALQUILERES

a1 HABANA

INFANTA 43, B, BAJOS, O ALTOS, con sala, comedor, 3 habitaciones, gabinete, baño intercalado y cocina. Informan: Ramón G. Fernández, Infanta 47. Telr. U-1157. A-1

CASA MODERNA, ALTOS, 2 PISOS y accesorias ,dos cuartos, baño, da a la calle, independiente, $8.00. Investigamos moralidad. Caso contrario, no pregunte. Oquendo y Peñalver. Telf. U-4100. A-1

ALTOS ESPLENDIDOS OBRAPIA 61 propios para Consulado, oficina de Representaciones, oficinas en general de comercio, profesionales o sociedad amplios salones lujosos. Precio económico. Informes Lamparilla 48, telf. A-3490. A-1

CAMPANARIO 136, ENTRE SALUD y Dragones, sala, cinco cuartos, cocina, patio, y servico, $40.00. Informes The Trust Co. of Cuba, Obispo 53, M-6917. A-1

VEDADO

VEDADO: CALLE B. NUMERO 281, entre 29 y 31, jardín, portal, sala, vestíbulo, comedor, pantry, cuarto con baño, cocina, cuarto criados con servicio, patio chico al fondo con lavadero y vertedero. En los altos, sala, 4 cuartos grandes, baño con closet, terraza al frente y al fondo. A-2

SE ALQUILA LA CASA, B. NUMERO 7, entre Quinta y Séptima, sala, comedor, tres cuartos, baño intercalado, servicio y cuarto de criados. La llave en la tienda de la esquina. Informan. A-2

SE ALQUILA CASA, CALLE 19 NUmero 291, entre C. y D., sala, saleta y 3 cuartos, patio, portal y traspatio. Informes al lado. Precio módico. Cerca de Colegios. A-2

QUINCE, ENTRE PASEO Y DOS, moderno y ventilado piso alto, con sala, recibidor, comedor, cuatro habitaciones, baño intercalado, closet, habitación de criados, cocina y demás servicios. A-2

ALQUILO 2 CASITAS MUY FREScas con portal, 2 salones, cocina, baño y patio, $9 y 10. Unos altos con o sin muebles para 20 de Junio tres cuartos, baño moderno, sala, comedor y cocina, azotea, lavadero, fresco 15 pesos. Informan en la misma 15 y 20 altos, Vedado. A-2

CALZADA Y H, SE ALQUILA EL primer piso, izquierda, sala, recibidor, 3 habitaciones, baño intercalado, comedor, cocina cuarto y servicio de criados, balcones por Calzada y por H, casa moderna y elegante. Informan: Banco Asturiano. A-7674. A-2

$20.00 MODERNOS BAJOS O ALtos independientes calle Quinta número 29 C, bajos, dos dormitorios, baño, comedor sala, saleta, portal, jardincito, cuarto y servicio criados. Altos: dos dormitorios, baño, comedor, sala, saleta, servicio criados. Informes: Quinta y F. A-2

SE ALQUILAN 2 DEPARTAMENtos altos en el «Edificio Arcos», F entre 19 y 21, Vedado, informa el conserje del mismo. A-2

CALLE N. No. 26 BAJOS ESQUINA a 17, Vedado. Jardín, portal, sala, comedor, dos cuartos, baño completo. Llaves 2 y media a 5 y media p. m. Informes A-6420. A-2

SE ALQUILA ACABADA DE PINtar, en N entre 13 y 15, Vedado, pardín, portal, sala, saleta, comtdor, 2 habitaciones, baño, cocina, etc. Informes Ramón G. Fernández, Infanta 47, U-1157. A12

VEDADO. SE ALQUILA 17 No. 467, bajos, entre 10 y 12, con 7 habitaciones y dos baños, garage 2 automóviles amplia y lujosa. Telf. FO-7507 A-2

SE ALQUILAN LOS BAJOS DE 19 No. 243 y 19 No. 239 esquina a F, Vedado, en 30 y 50 pesos, respectivamente. Lla llave en los altos del 239. A-2

VEDADO. B No. 2. ALQUILO ESpléndidos bajos, jardín, portal, sala, saleta, 7 cuartos, comedor al fondo. Otro igual por 3a. Informan allí.

ALTOS MUY FRESCOS, SALA, COmedor, 3 cuartos, grandes cocina con gas o carbón, baño moderno, $16. 15 entre 18 y 20, Vedado. Llaves en los bajos. A-2

SE ALQUILA EN LA CALLE 17 Y 18, Vedado, tres casas, dos altas y una en los bajos, con agua abundante, en 14 pesos los altos y 12 pesos los bajos.. Telf. M-4436. Informan en la bodega de 17 y 18. A-2

¡BUSCA CASA!
LLAME AL M.6747
SEGURAMENTE ALLI ENCONTRARA LA QUE VD NECESITA O VAYA A
MORRO Y GENIOS EDIFICIO "GOMEZ"
ALLI LE INFORMARAN

a3 CERRO Y PALATINO

EN $10.00, ALQUILO MODERNOS altos, sala, comedor, tres cuartos, servicios modernos, Paniagua y Empresa, Cerro. Llaves: Cerro y Zaragoza, Tintorería. A-3

a4 MARIANAO Y SUS REPARTOS

$25.00, CALLE E. NUMERO 8, ENtre Avenida del Miramar Yacht Club y Calle 14, Marianao, compuesta de jardín, portal, sala, comedor, 3 cuartos, baño, cocina, cuarto y servicio de criados, garage para una máquina. Informes: Bufete de Arellano. Telf. M-3060. A-4

REPARTO ALMENDARES: SE ALquila una casa, con sala, dos habitaciones, servicio intercalado, comedor al fosdo, a una y dos cuadras de las líneas. Calle 12, entre 3 y 5. Informan: San Nicolás 304, esquina Vives. A-4

REPARTO COLUMBIA, MARIANAO: Alquilo casa Mendoza 58, cerca tranvía y Calzada Columbia, jardín, portal, sala, saloncito, 3 cuartos, baño intercalado lujoso, hall, comedor, cocina, pantry, cuarto y servicio criados, garage, agua caliente. Informan: Telfs. A-6164 y A-3070. Puede verse, después 12 p. m. A-4

REAL 170, ALTOS

Sala, comedor, gabinete, cuatro dormitorios, $25.00. Informes: A-9871.

SE ALQUILA CALLE 14 No. 15 ALturas del río Almendares, con jardín portal, sala, recibidor, comedor, hall, cuatro habitaciones, dos baños pantry y cocina y patio, garage, cuarto y servicio criados. La llave en lo mismo, Informan. Ave. de la Paz 6, A-4

MARIANAO. SE ALQUILA LA CASA Avenida 5a entre 6 y 7, Buenavista, portal, sala, comedor 2 cuartos, baño, lavadero. Díaz, Galiano 75, café. M-9276. A-4

SUSCRIBASE Y ANUNCIESE EN EL «DIARIO DE LA MARINA»

ALQUILERES

a5 J. DEL MONTE Y VIBORA

CORREA 78, JARDIN, PORTAL, SAla, saleta, 6 cuartos, comedor, servicio, patio, traspatio, sótano, lechadas recientes, $15.00. Llave la misma. A-5

SE ALQUILA CASA NUEVA, LUJOsamente decorada, San Lázaro número 10, entre San Francisco y Milagros, Víbora, media cuadra del tranvía, sala, saleta, columnas de escayola, tres dormitorios, baño lujoso intercalado, sala, comedor, cocina de gas y carbón, despensa con tablas de marmol, cuarto y servicio de criados. Se desea inquilino que sepa cuidar y disfrutar de todos estos beneficios y pueda garantizar un módico alquiler. La llave, en el número 12. Su dueño: Oficios número 16. Telf. A-6567. A-5

SE ALQUILAN LOS MODERNOS Y frescos altos, Jesús del Monte 137, a media cuadra de Agua Dulce, con sala, saleta, comedor, tres cuartos, baño intercalado y cuarto y servicio de criados. Precio de situación. Las llaves, el encargado. Informes: Prado 90, por Animas. Telf. A-8903.

CALZADA DE LA VIBORA ESQUIna Genaro Sánchez, Paradero Havana Central, altos y bajos. Sala, hall dos cuartos patio o terraza. Llaves, de 8 a 12 m. Informe A-6420. A-5

PRINCIPE ASTURIAS 1, ENTRE EStrada Palma y Luis Estévez a una cuadra de la Calzada de la Víbora, sala comedor, tres cuartos, baño. Llaves en bajos. Informes: A-6520. A-5

CONCEJAL VEIGA 5, ENTRE EStrada Palma y Luis Estévez, Víbora Chalet moderno, sala, comedor, cinco habitaciones, jardín, portal, dos baños. Llaves, de 8 a 12 y media. Informan: A-6420. A-5

ESTRADA PALMA 65, ENTRE O Farrill y Lagueruela, Víbora. Cómodos altos, sala, comedor, tres cuartos, baño y terraza. Llaves en bajos Informes« A-6420. A-5

SANTA CATALINA ESQUINA A Goicuría, jardín, portal corrido por las dos calles, sala, saleta, 4 habitaciones, baño, comedor, servicio de criados, garage y cuarto de chauffeur. Llaves en la misma. $25.00. Informes Obispo 53, M-6917. A-5

JUAN DELGADO 168

Chalet portal, recibidor, sala, comedor, baño, pantry, cocina, cuartos de criados, garage en los bajos, en los altos, cinco dormitorios, dos baños modernos, terraza y hall, ...$60.00 Informan: M-9871 y A-9871. A-5

ALTOS

de la esquina compuestos de sala, saleta, comedor, tres habitaciones, baño completo, cocina y hermosa azotea, en $18.00. Informan en la misma y en la peletería «La Isla», de Monte 53, telf. A -6699. A-5

HERMOSO CHALET

acabado de pintar y decorar en O-Farrill No. 60 casi esquina a Luz Caballero (Loma del Mazo), sala, saleta, comedor al fondo, tres grandes habitaciones, hall, cocina, cuarto de criados, y servicio para los mismos, lavadero, garage y habitación sobre el mismo con servicios. Alquiler $25.

CASITA

de dos departamentos con sus servicios en $5.00.

SANTA CATALINA ENTRE GOICUría y Mayía Rodríguez, jardín, portal, sala, comedor, 3 habitaciones, hall baño intercalado, cocina, cuarto y servicio criados. Llaves en la misma. $20.00. Obispo 53, M-6917. A-5

HERMOSA RESIDENCIA, 800 metros, jardín alrededor vestíbulo, sala, saleta, 4 cuartos, 2 baños, hall con saleta al centro, todo confort, lavadero, garage, cuartos, servicio criados. Santa Catalina 76, casi esquina Porvenir, Parque Lawton. Informan: Telf. U-4100. A-5

a6 STOS SUAREZ Y MENDOZA

SE ALQUILA CHALET. TODA CLAse de comodidades, Patrocinio y J. Delgado. Informan, en la misma. Manzana de Gómez 536. Telf. M-2992, Víbora. A-6

EN $23.00, SERRANO NUMERO 46, entre Santa Emilia y Santos Suárez, amplia y ventilada casa, con portal, zaguán, recibidor, sala, cinco habitaciones, comedor, cocina, servicio de criados. Informan: Llinás 54, esquina Marqués González. U-4489 y U-2925. A-6

LUYANO

LUYANO 140, CASI ESQUINA CUEto. Alquilo, para numerosa familia, casa con cinco habitaciones, portal, sala, saleta, comedor al fondo, garage, patio y traspatio, cuarto y servicio de criados. Informes, en la misma. A-7

LUYANO. SE ALQUILA LA CASA Luco letra S, entre Municipio y Rodríguez, buena comunicación. Sala, comedor, 2 cuartos, baño lavadero, Galiano 75, café «Encanto», Díaz, M-9276. A-7

ALQUILO DOS PISOS ALTOS INDEpendientes, modernos, Rosa Enríquez 15, Luyanó, sala, gabinete, 4 habitaciones, servicio intercalado y cocina. Precio: $12.00. Informan teléfono A-5540. A-7

GUASABACOA 50, BAJOS, y 52 altos, 3 y 4 habitaciones, baño intercalado. Informes: Galiano 82. Reina 131, altos, habitaciones. Salud 160-F, apartamentos y habitaciones, y San Miguel 133, habitaciones. Informes: mismas. A-7

ALQUILO, CONCHA Y GUASABAcoa, bajos y altos, con sala, 3 habitaciones, baño y cocina, desde 12 pesos. Informan: Manzana de Gómez 240. Telf. A-4893. A-7

ALQUILERES VARIOS

PLAYA BARACOA: PARA VERAnear toda la temporada, se alquila una casa. Informes: Julián Fernández, Durege 12, entre San Leonardo y Enamorados, Santos Suárez. Habana. A-13

CALABAZAR. SE ALQUILA O SE cambia por casa en la Habana una finquita con casa mampostería muy buena. Finca San Antonio, Vínculo y Quesada. A-13

SE ALQUILA PLAYA HABANA. LA mejor de Cuba cerca de la Habana, magnífica carretera, luz eléctrica, agua corriente. Casa para temporada. Mercaderes 11, notaría. Telf A-2480. A-13

NAVES y LOCALES

ALQUILO ESPLENDIDO LOCAL, JEsús del Monte 258, Toyo, propio cualquier giro. Llaves, Lechería. Informes: A-7277. 8 a 12 y Habana 70, siempre. B-1

VEDADO: 11 Y 16, LOCAL CON BARbacoa, para Bodega, productos del país, bastante barrio, $18.00. Facilidades de pago. Informan en el mismo, o Infanta 75-E., altos. B-1

SE ALQUILA UN LOCAL BUENA oportunidad para comercio chiquito centro comercial. Informes en el café Oriente, Lamparilla y Aguacate. B-1

SE ALQUILA SAN LAZARO 305 AL lado esqhina Aramburo local para comercio. Gasto mínimo de instalación. Alquiler irrisorio. Informan Empedrado 49, A-2021. B-1

SE ALQUILA AYUNTAMIENTO Y Manila, (Cerro) con armatostes y útiles completos para bodega. Precio económico. Informan en la misma.

ALQUILERES

NAVES y LOCALES

SE ALQUILA UN LOCAL, PROPIO apara storage o depósito, en Zanja número 133, esquina a Soledad. Precio de situación. La llave en la Bodega. Informan en Industria 110. B-1

SE ALQUILA UN LOCAL PROPIO para storage o depósito en Zanja No. 133, esquina a Soledad, Precio de situación. La llave en la bodega. Informan en Industria 110. B-1

LOCAL PROPIO PARA ALMACEN O comercio, muy barato. Paula 42, entre Habana y Damas. La llave bodega esquina. Más informes: Sardiña, Aguiar 106. M-7245. B-1

SE ALQUILA LAMPARILLA 19, próximo Aguiar, hermoso local para comercio. Patio con lucernario, paredes con zócalo. Alquiler irrisorio. Informan Empedrado 49, bajos, A-2021. B-1

ESPLENDIDO LOCAL, PROPIO PAra establecimiento pequeño, punto céntrico vista a 3 calles. Véalo. Precio de situación. Cuarteles esquina a Habana. B-1

CASA PARA INDUSTRIA

o comercio San Miguel 108 altos y bajos. Llave en la misma, más informes Ferretería Belascoaín y San Rafael. Telf. U-5215. B-1

LOCAL PARA ESTABLECIMIENTO. Alquilo esquina Pérez y Juana Alonso a una cuadra Concha, (Luyanó) armatostes y pesas, casita al lado. $16.00 Informan Neptuno 65, tienda «Bohemia». B-1

ALQUILO ESPLENDIDO LOCAL, Compostela 60, entre Obrapía y Lamparilla, sin columnas y forma cuadrada. Precio económico. Informa Pedro Renaud. Administración de Bienes. Lamparilla 48. A-3400. B-1

TODOS LOS REQUISITOS PARA SU NEGOCIO

En el centro de las operaciones mercantiles: la Lonja, el Correo, el Telégrafo, la Aduana, los Cables y el Radio, los Bancos y Empresas de Vapores, los principales almacenes de la Plaza, estación de autos y de tranvías; cuatro calles espaciosas, y la extensa plaza de San Francisco para «parquear» cómodamente sus autos y los de sus clientes: todo a la mano.
ADMINISTRADOR, 3er. PISO
Teléfonos: A-7772 y A-7456

GRANDES LOCALES A PEQUEÑOS PRECIOS
Edificio de LA LONJA

b2 APARTAMENTOS

APARTAMENTOS MODERNOS Y baratísimos. Manuel de la Cruz, Rosa Enríquez, Calzada del Monte 407, Reina 19, Industria 96, San Miguel 3 y Monte 371. Informan los encargados. B-2.

EDIFICIO
P. Morales Santa Cruz
SAN LAZARO Y N.
8 pisos.

Se alquilan modernos y ventilados apartamentos, desde $18.00 a $40.00, con una a cuatro habitaciones y su respectiva sala, comedor, halls, baño, cocina y cuarto, con servicio de criados. Tienen vista al mar y a la ciudad.

ELEVADOR DIA Y NOCHE
INFORMES DE 9 A 12, EN EL MISMO EDIFICIO

ALQUILO EL ALTO MAS LINDO Y fresco de la Habana, $14.00, Hospital 6. La llave enfrente número 8. Informan Neptuno y Soledad, Mueblería. B-2

EDIFIGIO «AGUIAR» INDUSTRIA 72.1|2 Amplios apartamentos de dos habitaciones y baño completo luz, teléfono, agua caliente y ascensor día y noche vigilancia nocturna, precios módicos. Solo personas de moralidad.

¿QUIERE USTED VIVIR ECONOMIco? Apartamentos modernos, con y sin muebles. Comida servida a los apartamentos, a precio de situación, «Lens-Court». 6 esquina 11. Vedado.

$8.00 Apartamento

Compuesto de Sala, cuarto, cocina, baño y patio, Jesús del Monte número 303 frente a Santos Suárez. Más informes teléfono U-5117 B-1

¡BUSCA LOCAL PARA NEGOCIO?
LLAME AL M.6747
CON TODA SEGURIDAD ENCUENTRA EL QUE VD. NECESITA O VAYA A
MORRO Y GENIOS EDIFICIO "GOMEZ"
ALLI LE INFORMARAN

DEPARTAMENTOS

$8.00, CERRO, SANTO TOMAS 32, Se alquila entresuelos con cinco habitaciones, servicios completos, fresco, claro y ventilado, con entrada independiente. B-3

HABITACIONES

PARA PERSONAS DECENTES, CUMplidoras, habitación grande; otra, chica, frescas, luz, agua siempre, Consulado 92-A., altos, entre Trocadero y Colón. B-4

SE ALQUILAN GRANDES HABITAciones con lavabo y balcón a la calle. Interiores, $6.00, Prado 113. También un buen local, para Vidriera, Prado 117. B-4

ALQUILO DOS HABITACIONES, LAvabo agua corriente, vista a la calle, con o sin comida, únicos inquilinos. Angeles 8, (altos) entre Reina y Estrella. B-4

CON TODO SERVICIO, ALQUILO habitación con balcón y lavabo casa particular, sabrosa comida. Precio económico. En la misma, una para hombre solo. Neptuno 77, primero, altos «La Filosofía». telf. M-7582. B-4

LAMPARILA 60, HABITACIONES para hombres solos o matrimonios sin hijos, primero, segundo y tercer piso. Casa moderna y de moralidad, Lamparilla 60. B-4

AMPLIA Y VENTILADA HABITAción en casa de familia honorable propia para un caballero o dos compañeros, con o sin asistencia. Consulado 89 1er. piso izquierda, una cuadra Prado. B-4

ALQUILERES

HABITACIONES

HABITACIONES BARATAS EN CAsa decente y tranquila, con todas las comodidades de lugar, vías de comunicación, limpieza, luz, llavín, etc. Preferimos hombres solos. Neptuno núm. 57. B-4

EN CASA PARTICULAR

De matrimonio solo, alquilo habitación amueblada, balcón a la calle, con todo servicio o sin él, a matrimonio sin hijos o señora sola. (Unico inquilino). Se cambian referencias. Informes: Concordia 33, sexto piso, con ascensor, esquina San Nicolás. B-4

BARATAS Y FRESCAS HABITACIONES

Maloja 7, esquina a Monte y Aguila con vista a la calle en $6.00 y $8.00 Llaves en la misma. Informes: Edificio «Bacardí» Apartamento 421. Sr. Torres, Telf. A-7830. B-4

GALIANO 103, ENTRE SAN JOSE y Barcelona: Habitaciones espléndidas desde $25 para uno; dos, $37. Lavabos, baños intercalados, agua caliente abundante, excelente comida, limpieza, luz, teléfono. Sólo moral absoluta. Teléfono M-7380.

AGUACATE 71. SE ALQUILAN HAbitaciones, altas y bajas y una cocina, con su comedor. Aguacate 71. B-4

b5 CASAS DE HUESPEDES

«LA MATANCERA», REINA 83, ESquina Manrique, altos, una de las casas más decentes para matrimonios y caballeros. Habitaciones modernas vista calle, comida excelente, precios baratísimos. B-5

GALIANO Y SAN RAFAEL, ALTOS Café «La Isla». Alquilo apartamento dos piezas y baño. En la misma, hermosa habitación, vista calle. Exquisita comida. Estricta moralidad. B-5

b6 HOTELES

HOTEL TROTCHA

CALZADA Y DOS, VEDADO, ECOnomía, Confort. Amplias y frescas habitaciones rodeadas de jardines. Precios Verano: habitación, baño privado y comida, una persona, desde $30; matrimonios desde $45.00. Próximos baños de mar. B-6

HOTEL ANDINO

SAN LAZARO Y M.
FRENTE A LA UNIVERSIDAD

El más amplio, moderno, fresco y mejor situado.
Habitaciones y apartamentos, todos con amplios balcones y baño privado. Inmejorables comidas: criolla y española.
Precio sin competencia.

GARAGE PROPIO
B-6

Nuevo Hotel Luz

AMARGURA Y COMPOSTELA

Vivir lo mejor posible como en su propia casa, dentro del menor costo, donde las comidas son sanas, bien preparadas, con rica sazón, por el dueño de la casa montada sin lujo, dentro de la comodidad y del orden moral más perfecto, puede vivir con todo confort y en un ambiente simpático, agradable, complementado esto por un servicio excelente y respetuoso.

MATRIMONIOS: $45, $50, $60.
UNA PERSONA: $30, $35.

Para viajeros del interior, por días, una persona: $1. $2 y $2.50.

IDEAL ROOM

PRADO 93-B, FRENTE AL CAPITOLIO. (POR PASAJE)

Visite esta casa por dentro, la mejor sin duda. Visítela por curiosidad. ¿Busca usted habitación grande, baño agua caliente y fría, con muebles, sin ellos y comida, Sin duda la mejor. Buenos salones de recibo, balcón a Prado. Precios para matrimonios: comida y desayuno, desde 25 a 40 pesos. Apartamentos de dos grandes habitaciones, balcón a Prado, baño, comida y desayuno, para matrimonio. 55 pesos. Exíjense referencias de moralidad y pagos. B-6

Hotel SAN LUIS

BELASCOAIN 5

Si desea pasar un verano delicioso y económico, visite este hotel y separe un apartamento. Los hay de todos precios y gusto. Cocina española y criolla.

GARAGE PROPIO.

CASAS DE COMIDAS

COCINA PARTICULAR, SABROSA, criolla, española y americana. Una persona, $12.00; dos, $22.00 y tres, $27.00 mensuales. Pruebe, Consulado 92-A., entre Trocadero y Colón. B-7

SE SOLICITAN

b9 AGENCIAS DE COLOCACIONES

COLOCACIONES PARA MUJERES, blancas y de color, $15.00 y $20.00; criado de mano, fino, $18.00; mujer blanca, para el Norte, que hable inglés, $25.00. **Agencia Beers,** O-Reilly 9½. A-3070. B-9

o1 CRIADAS Y CRIADOS

NECESITO UNA SEÑORA BLANCA, para ama de llaves, en una Creche. También se necesita un criado y un chofer, con referencias. Informan: Compostela 58, bajos. S-1

SOLICITO UNA CRIADA ESPAÑOla, que lave y haga la limpieza y duerma en la colocación, Cuba 21-A., segusdo piso. S-1

CRIADA DE COMEDOR QUE ENtienda de cocina y sepa leer. Paseo y 15, de 9 a 3. S-1

SE SOLICITA UNA BUENA CRIADA de mano, que sepa cocinar. Traer referencias, Calzada 120 esquina a 8, Vedado. De 7 de la noche, en adelante. S-1

SOLICITO JOVEN ESPAÑOLA, PAra cocinar y lavar con matrimonio solo. Ha de ser limpia, trabajadora y tener referencias. Si no es así, no moleste, $10.00 y uniformes, Escobar 156 segundo piso. Horas, de 8 a 1. S-1

SOLICITO MUCHACHA, PARA LIMpiar y cocinar, a matrimonio solo, casa pequeña; indispensable cocinar bien y traer referencias. Sueldo: 10 pesos. F-6523, 17 y 20, altos, Vedado. S-1

SE SOLICITAN

o1 CRIADAS Y CRIADOS

SOLICITO CRIADA ESPAÑOLA, [...] tiene que cocinar, que sea repos[...] ra y trabajadora, sepa trabajar. Sue[...] do: $8.00, casa, comida y uniform[...] y dormir en la colocación. Inform[...] Calle 12, esquina Avenida Quinta, A[...] pliación de Almendares. S-1

SE SOLICITA UNA MUCHACHA Q[...] traiga referencias y duerma en [...] colocación, para cuidar una niña [...] hacer algo de limpieza, San Láz[...] número 75, segundo piso. S-1

SE SOLICITA UN BUEN CRIAD[...] fino, que sepa servir bien a la m[...] sa y que tenga buenas recomendac[...] nes. Sueldo: $15. Calle San Benig[...] No. 55 esquina San Bernardino. D[...] pués de las 9 de la mañana.

EN ESCOBAR 29, ALTOS, ENT[...] Lagunas y Animas, se solicita u[...] criada de mano, que tenga referenci[...] de mediana edad y que sepa cumplir [...] deberes. Para tratar, después de l[...] 9 de la mañana. S-1

SE SOLICITAN CRIADAS Y COCIN[...] ras españolas, que sean limpias [...] sepan bien su obligación. Trocad[...] 73, bajos. S-1

s2 COCINERAS Y COCINEROS

SE SOLICITA UNA JOVEN DE C[...] lr, para cocinar y limpiar; ti[...] que tener referencias. Sueldo: $15.[...] Almendares 35, entre Avenida La P[...] y La Tropical. S-2

SE SOLICITA JOVEN ESPAÑOL[...] para cocinar y ayudar la limp[...] za; hay otra criada y dormir en [...] colocación. Sueldo: $10.00. Calle [...] número 24, entre 16 y 18, Almendar[...] frente al Parque Japonés. S-2

SE SOLICITA UNA COCINERA [...] pañola, que sepa cumplir con [...] obligación; sinó no se presente. Su[...] do: $15.00. Calle H entre 21 y [...] Apartamento No. 2, edificio Lourd[...] Vedado. S-2

SOLICITASE COCINERA MEDIA[...] edad larga práctica y buenas [...] ferencias. Teléfono A-9349. S-2

SE SOLICITA UNA BUENA COCIN[...] ra y repostera, blanca, que ayu[...] a la limpieza y duerma en la coloc[...] ción. Se exigen referencias. Suel[...] $15.00 y ropa limpia. Calle Baños 1[...] altos, entre 23 y 25. S-2

SE SOLICITA UNA ESPAÑOLA [...] mediana edad para cocinar y a[...] dar a la limpieza para corta famil[...] ha de cocinar bien y dormir en [...] colocación. Sueldo: 12 pesos y r[...] limpia. O-Farril esquina a D.Estra[...] pes. Víbora. S-2

SOLICITO, PARA COCINAR Y LI[...] piar, peninsular o del país, de m[...] diana edad, con referencias. Suel[...] $15.00. F. número 219, entre 21 y [...] Vedado. S-2

MANEJADORAS

PARA MANEJAR UNA NIÑA C[...] ca, se solicita joven de color; tie[...] que tener experiencia en manejar [...] buenas referencias. Buen sueldo, A[...] mendares 35, entre Avenida La Paz [...] La Tropical. S-3

SE SOLICITA UNA MANEJADOR[...] española, 35 a 40 años, soltera, e[...] perta en manejar niños, con refere[...] cias. Sueldo: $15.00. K. número 1[...] bajos, entre 19 y 21, Vedado. S-3

AGENTES Y VENDEDORES

AGENTES: NECESITAMOS EN T[...] dos los pueblos, para vender al [...] mercio y particulares, el mejor p[...] limento para limpiar metales «Ráp[...] do», que acaba de salir al merca[...] con éxitos asombroso. Supera a t[...] dos, limpia rápido, brilla mucho y d[...] ra más. Tres sellos rojos para fr[...] queo de muestra gratis, Garage «F[...] restone», San Lázaro 352, Habana. S-11

CASA EXTRANJERA NECESIT[...] viajero propagandista, joven, s[...] tero, buenas referencias. Dirija [...] licitudes detalladas a "Orinoco". D[...] partamento Anuncios Clasificad[...] DIARIO DE LA MARINA. S-11

REVENDEDORES, AMBOS SEXO[...] Agentes Comisionistas; Si dese[...] ganar fácilmente **un dóllar y cuar[...] ta y cinco centavos diarios,** escrib[...] nos inmediatamente. Producto c[...] sumo necesario, bonito, fácil vent[...] Muy interesados en las provincias [...] Camagüey y Oriente. Sea el prime[...] en solicitar, para garantizarle lo[...] lidad exclusiva, **Lady Winter,** Ap[...] tado 1787, Habana. S-11

SOLICITAMOS AGENTES

Toda la República, ambos sexos, $1[...] diario. Envíe 4 centavos, sellos, p[...] ra muestra. Remitiremos el lune[...] Escriba: A. G. A., Departamento [...] Anuncios Clasificados, DIARIO D[...] LA MARINA. S-14

o12 OPERARIOS Y APRENDICES

SE SOLICITAN MECANICOS CON[...] tructores de troqueles, y mecán[...] cos para cambiar y reparar equip[...] para maquinaria de fabricación [...] envases de hojalata. Pida inform[...] en la "Sociedad Industrial de C[...] ba", Suárez y Perkins, Juanelo, L[...] yanó. S-12

A LAS COSTURERAS QUE SEPA[...] trabajar: Hay trabajo para su do[...] cilio. Trabajo de modistura, trab[...] de costureras sastreadoras. Horas, [...] 8 a 10 a. m. y 2 a 4 p. m., Alm[...] cenes «Bellita», Neptuno esquina [...] Amistad, sábado, de 8 a 10 a. m. S-12

PELUQUERIA. NECESITAMOS M[...] nicure y señorita peluquera. «Fem[...] na» Neptuno 142. S-12

s14 SOLICITUDES VARIAS

SOLICITO ENCARGADO, CASA [...] quilinos. Tiene que tener $200.[...] garantía. Doy $45.00 y habitació[...] Inútil presentarse sin efectivo, [...] 109. De 8 a 12, solamente.

ENFERMOS DEL ESTOMAGO, HIG[...] do, Vesícula Biliar, Ulcera Gástri[...] o Duodenal, Colitis o Intestinos. P[...] bad con un frasco del maravilloso [...] tente, en polvo, «Bismagen» y **bend[...] ciréis la hora en que decidisteis [...]** marlo. S-14

SE OFRECEN

o1 CRIADAS Y CRIADOS

UN JAPONES, DESEA COLOCAR[...] en casa particular, para criado [...] mano; también entiende bien jardí[...] Informan: Calle Aguila número [...] Alfredo. O-1

SE DESEAN COLOCAR DOS JOV[...] nes españolas, una para criada, [...] nejadora o cuartos; otra, para coci[...] y limpiar; una, del país, para coci[...] o criala, Aguila 231. Telf. A-30[...] Alonso. O-1

SE DESEA COLOCAR UNA JOVE[...] española, para criada de cuartos [...] manejadora; sabe coser y vestir [...] ñoras y tiene buenas referencias. [...] forman: Rayo 29, entre Reina y [...] lud. M-2563. O-1

JOVEN ESPAÑOLA, ACOSTUMBR[...] da al servicio de distinguidas [...] milias, se coloca para cuartos o [...] medor; también por horas y tiene [...] mejorables referencias. Inform[...] Calle G. número 65. Telf. F-5525 [...]

SE OFRECEN CRIADAS Y COCIN[...] ras, limpias y formales, con re[...] rencias. Llame: Telf. M-9482 y [...] rá atendida con rapidez.

M.E.C.D. 2016

SE OFRECEN

o1 CRIADAS Y CRIADOS

MUCHACHA ESPAÑOLA, DESEA colocarse, para cuartos y coser o manejadora; tiene buenas referencias. Telf. U-7094, Carlos III número 267, Departamento número 5. O-1

SE DESEA COLOCAR UNA JOVEN española, para criada de mano o para cuartos; sabe coser y tiene referencias. Calle Aguila númelo 73. Telf. A-4442. O-1

SE DESEA COLOCAR UNA JOVEN española, para criada de mano, sabe servir a la rusa, lava y plancha ropa fina de señora; no le importa ir a playa o campo y tiene buenas referencias. Calle 4 número 230, entre 23 y 25. O-1

SE COLOCA UNA AUSTRIACA, PAra criada de mano o comedor, Calle 9, entre Primera y Segunda Avenidas, Ampliación Almendares, Departamento número 12. Telf. FO-3374. O-1

CRIADO DE MANO ESPAÑOL, SErio y respetuoso, desea colocarse habituado al servicio fino; sabe hacer cocktails, tiene buenas referencias de familias conocidas y sirve a la rusa. Telf. M-4372. O-1

SE DESEA COLOCAR UNA ESPAñola, para criada, manejadora o para cuartos; entiende algo de cocina y tiene referencias. Telf. F-3924, Calle 21 número 496, entre 12 y 14, Vedado. O-1

SE DESEA COLOCAR UNA ESPAÑOla, para criada de mano, sabe lavar y planchar; no le importa ir al campo y tiene referencias. Gervasio número 130-B., entre Zanja y San José, Carmen. O-1

SE DESEA COLOCAR UNA JOVEN española, de criada de cuartos o comedor; sabe lavar y planchar ropa fina, servir a la mesa, a la rusa; tiene buenas referencias. Telf. F-6172. Calle 12, esquina a 21, Vedado. O-1

SE DESEA COLOCAR UNA MUchacha española para criada de manos o comedor o cuartos, tiene referencias, sabe servir a la mesa a la rusa, desea casa de moralidad. Teléfono F-1300 calle B y 17, al lado de la bodega, Vedado. O-1

DESEA COLOCARSE UNA SEÑORA peninsular de mediana edad y formal, de criada de manos y sabe cocinar. Teléfono F-5962 D y 19, Vedado. O-1

DESEA COLOCARSE UNA JOVEN española, de criada de mano, o cuartos, tiene referencias. Informan San Nicolás No. 96, telf. A-3481. O-1

MUCHACHA ESPAÑOLA, DESEA COlocarse de criada de comedor o cuartos; sabe coser y cortar; tiene referencias. Calle 13 esquina a 20. Telf. F-4541. O-1

SE DESEA COLOCAR UNA JOVEN española, para la limpieza o manejadora; entiende bastante de cocina y tiene referencias. Calle 6, entre 5 y 7, Reparto La Sierra. Telf. FO-2674. O-1

SE DESEA COLOCAR UNA JOVEN española, de criada de mano; tiene buenas referencias. Informan: Fábrica y Municipio, Panadería «La Llave de Oro». O-1

SE OFRECEN BUENAS CRIADAS Y cocineras, formales y limpias. Llamar: Telf. M-9482 y será atendida con rapidez. O-1

COCINERAS - COCINEROS

SE OFRECE BUEN MAESTRO COcinero, inglés, con familia numerosa, buenas referencias, 25 entre 26 y 28, Apartamento 16, Vedado, Alfredo. O-2

UN BUEN COCINERO Y REPOSTEro, chino, desea colocarse casa particular, cocina criolla y española; cumple con su obligación y tiene buenas recomendaciones. Informes: Sitios número 109. Telf. A-2510, Santiago. O-2

SRA. INGLESA DESEA COLOCARSE para cocinar, limpiar y lavar ropa por horas o todo el día; va al campo, no duerme en la colocación, buenas referencias, puede verse a todas horas en 11 núm. 29, esquina a 6, altos, Vedado, apartamento 21. O-2

SE DESEA COLOCAR UNA JOVEN española, para cocinar y limpiar o para cocinar sólo; entiende de repostería y tiene buenas referencias. Telf. F-4072. Calle D. y 21. O-2

SE DESEA COLOCAR UNA COCINEra y repostera, española, de mediana edad, sabe cocinar a la criolla, española y francesa; no duerme en la colocación. Informan: Calle 23 número 500, entre 16 y 18, Vedado. O-2

SE DESEA COLOCAR UNA ESPAñola, de mediana edad, para cocinar y limpiar, en casa de moralidad. Informan en Maloja 53, entre Rayo y San Nicolás. O-2

SE DESEA COLOCAR UN CHINO, en casa particular, para cocinar, cocina a la criolla y española y sabe hacer dulces; tiene referencias, Pepe Lim. Telf. A-3648. O-2

SE OFRECE UNA JOVEN ESPAÑOla, para cocinar, cocina a la española y a la criolla, para corta familia ayuda a la limpieza, casa de moralidad. Informes en Concordia 169, entre Oquendo y Soledad. O-2

BUENA COCINERA ESPAÑOLA MEdiana edad, sabe cocinar toda clase de comida a la criolla y española, hace dulces y tiene buenas referencias, se ofrece para casa particular o comercio, desea familia buena. Teléfono F-6166. O-2

SE DESEA COLOCAR UNA COCInera española acostumbrada a trabajar en el país. Sabe mucha repostería fina y no tiene inconveniente en ayudar a otros quehaceres. Informan en Belasciaín 18, Telf. U-5406. O-2

COCINERA Y REPOSTERA, EXCElentes referencias, desea colocarse, Baños 13, Vedado. Telf. M-1982. O-2

COCINERO Y REPOSTERO JOVEN, chino, desea colocarse casa particular, cocina criolla, española, limpio y tiene referencias. Informan: calle Manrique número 77, altos. Preguntar por Angel Manuel Eng. U-7902. O-2

M-2751. COCINERO CHINO, COCINA a la criolla y española. Sabe hacer dulces. También va al campo. Cocina bien, bueno y limpio, y trabaja barato. Vive Salud 5, altos. Tiene referencias. teléfono M-2751. O-2

SE OFRECEN

s3 MANEJADORAS

MUCHACHA PORTORRIQUEÑA, DEsea familia honrada, que vaya para ésa, no tiene pretensiones de gran sueldo, para vivir en familia; entiende mucho de cocina, lo mismo de niños pequeños. Informan: C. y Calzada número 71, Panadería «Las Delicias», Marcela. O-3

SE DESEA COLOCAR UNA MANEjadora de color, tiene buenas referencias, prefiere niño chico y no sale del Vedado. En la misma, una buena cocinera, Calzada 147, altos, entre J. y K. O-3

o10 OFICINISTAS

SE OFRECE UN TENEDOR DE LIbros, taquígrafo, mecanógrafo y con extensos conocimientos del inglés. Recién graduado del Colegio San Agustín, de la Iglesia El Cristo. Dirigirse: U. Villasuso, Guadaluja número 16, Reparto Juanelo, Luyanó. O-10

o14 OFERTAS VARIAS

BUEN CARPINTERO Y ALBAÑIL Hombre serio, inteligente y buenas maneras. Habla bien inglés. Maneja algo. Va donde quiera. Se ofrece para cualquier empleo, sin pretensiones ningunas. A. A. López, Villanueva 55 ciudad. O-14

SE OFRECE SEÑORITA HONORAble para acompañar señora en ciudad o fuera, tiene buenas referencias también para cuidar enferma. Jovellar 45. Piso segundo. O-14

COMPRAS

1 CASAS

SE DESEA COMPRAR, EN PARTE alta, Vedado, Alturas Río Almendares, Reparto Miramar, residencia de lujo, siete habitaciones, a precio situación. No corredores, Quesada, Hotel Trotcha, Calzada y 2, Vedado. C-1

COMPRO CASA MAMPOTERIA, DE Belascoaín a Prado, que no pase de $4,000.00. Deseo tratar directamente con dueño, Rodríguez, Consulado núm. 62. C-1

DESEO COMPRAR CASA MAMPOStería, techos azotea, con no menos de 3 cuartos y no más de $1,200.00., en Reparto Lawton, Rodríguez, Consulado 62. C-1

COMPRO CASA MAMPOSTERIA Y alcantarillado dando en pago $360 y hermosa casa con mucho terreno y comunicación en Naranjito Víbora. Interesada San Salvador 37, Cerro. Figueroa. C-1

DESEO COMPRAR CASA 2 PLANtas moderna en la Habana, cuyo precio no exceda de $4.000. Alberto Cuervo, Obispo 59, altos, M-1537. C-1

COMPRO CASAS

Que estén bien situadas a precios de situación· Doy también dinero en hipoteca a tipo moderado. Rodríguez, Consulado 62. C-1

6 AUTOMOVILES Y ACCESORIOS

COMPRARIA AUTOMOVIL DE USO 5 pasajeros, y perfectas condiciones, año 33 al 34 pago cash. 5a Ave. esquina 8, Reparto Miramar, de 12 y media a 3. C-6

COMPRO AUTOMOVILES USADOS

En buen estado para la reventa. o propios para desarmar.

ACCESORIOS Y REPUESTOS NUEVOS, DE IMPORTACION Y TMBIEN DE USO. TODOS A PRECIOS BARATISIMOS

J. S. García, Galiano 45, entre Virtudes y Concordia. M-2676. Habana.

9 MUEBLES Y PRENDAS

BUROS, MAQUINAS

Compro, empeño y vendo: Escribir, sumar, calcular, coser, mimeógrafos, adresógrafos, multígrafos, archivos, cajas caudales, libreros, mesas y joyas en general. No reparo en precio. Véalos, Villegas 6. A-8054, Losada. C-9

ORO

Compramos prendas de todas clases, de oro, platino, plata o enchape. Monedas de oro y plata de cualquier nación.

CARBALLAL HERMANOS

SAN RAFAEL 138, entre Belascoaín y Gervasio. T. U-5744. Pagamos más que nadie. V-9

COMPRAMOS MAQUINAR COSER, escribir y enseres de escritorios y establecimientos. Toda clase de muebles y objetos de valor, antigüedades Salud 9, esquina a Rayo. C-9

M-9136 SALUD 11

Compro muebles, máquinar coser, escribir, contadoras, baúles, maletas, vidrieras, lámparas y muebles de oficinas, en general, pianos, radios, cafés, fondas, objetos de Arte. Casas completas. M-9136. C-9

A-6620: COMPRO MUEBLES

En todas cantidades: Juegos y piezas sueltas, radios, máquinas «Singer», muebles de Oficinas, baúles, maletas. Pago más que nadie. «La Moderna», Salud número 3. A-6620. C-9

A-4775: COMPRO

No venda sus objetos de Arte, plata y muebles finos, sin avisar antes al Teléfono: A-4775. Pagamos mejor que nadie, «Los Tres Hermanos», Consulado 94 y 96. C-9

U-2530: COMPRO

Objetos Arte. Liquido casas completas, plata, oro, riguras bronce, lámparas, pianos, radios, alfombras, libros y todo objeto valor. Pago más y en el acto, San Rafael y Oquendo.

SE COMPRA ORO

PLATA Y PLATINO pagamos mejor precio. N. A Holm. San Miguel 91, entre Lealtad y Campanario.

COMPRAS

INSTRUMENTOS DE MUSICA

SE COMPRAN PIANOS DE TODAS las marcas, Monte 18, entre Aguila y Angeles. G-11

LIBROS E IMPRESOS

«EL TESORO DE LA JUVENTUD», de ocasión, compro. Mande su dirección al Apartado 867 y pasaré a verle. C-13

LIBRERIA MONSERRAT. COMPRAmos Bibliotecas y libros en todas cantidades, vamos a domicilio negocio rápido, pagamos como nadie dinero en mano. teléfono A-9561, Monserrate 137. C-13

CAMBIOS

CASAS

BODEGA A BALANCE

En la Habana, sola esquina, libre deudas. Se cambia por propiedad. Negocio en 48 horas. Se da diferencia efectivo. Informes: San José y Belascoaín, Café, Alvarez. CC-1

ARRENDAMIENTOS

3 FINCAS RUSTICAS

ARRIENDO FINQUITA, 3 CUARTOS caballería, casa madera, propia cultivos menores, Calzada de Vento, kilómetro 4, 10 minutos por Carretera nueva, $15.00 mensuales, Habana 70, informan. AA-3

ARRIENDO FINQUITA A 12 MINUztos Capitolio, $16.00, casa mampostería, con 5 habitaciones, garage, cuartones, instalación eléctrica y sanitaria, 3 cuadras apeadero Lucero. Informa su dueño, finca «Rosario», Lucero. AA-3

TOMO EN ARRENDAMIENTO CON opción compra finca 1 a 1.1|2 caballerías, en carretera tierra colorada, sin piedras, pozo inagotable. Pago por la opción. No quiero chalet. Por escrito con detalles H. Casals, Acosta 79, altos. AA-3

VENTAS

CASAS

A PLAZOS, VENDO, CASA MAMPOStería, a media cuadra de Belascoaín, sala, comedor, 2 cuartos, cocina, baño, patio, con $700.00 contado. Resto, con alquileres, Rodríguez, Consulado 62.

ALMENDARES: VENDO REGIA REsidencia, jardines, amplio portal, citarón, monolítica, sala, gabinete, hall central, cinco habitaciones, otras comodidades, esquina brisa, $5,800.00. Fácil pago, Rodríguez, 14 y B.. Telf. FO-2212. V-1

SE VENDE, EN $3,000.00, CASA CAlle 8, entre 21 y 23, acera sombra, jardín, sala, comedor, tres cuartos, cuarto de baño. Informan: Pralo 110, altos. V-1

GANGUEROS: REGALO MI CASA vieja, Luyanó 20, a un paso de Esquina Toyo. Se vende, por liquidar herencia. Libre gravámenes, Cabrera, San Miguel 116. V-1

¡GANGAS! ¡GANGAS! LAWTON, CAsa esquina, madera, 3 cuartos, 212 varas, renta $12.00, en $650.00. En San Mariano, esquina, techos monolíticos, renta $20.00, en $1,500.00. Rodríguez, Consulado 62. V-1

VERDADERA GANGA: POR TENER que embarcarme venlo una casa, compuesta de 6 habitaciones, servicios, gran patio, jardín al frente, lugar para guardar máquinas, con muebles, para servicio de una familia. Todos los tributos al corriente. Libre de todo gravamen. Todo por $1,800.00. Su dueño e informes, en la misma, Calle Pérez número 18, entre Justicia y Luco, Jesús del Monte. V-1

VENDO, COMPRO Y CAMBIO

Propiedades, Habana y Repartos. Tengo casas chicas y dinero para cambiar por otras mayores, en la Habana. Tengo dinero para hipoteca. Informes: San José y Belascoaín, Café, Angel Alvarez. V-1

ESQUINA MAGNIFICA, CON ESTAblecimiento, vida propia. Precio aproximado, $4,000.00. Informa su dueña en Novena y Dolores, Lawton, al lado de la carnicería. Se dan facilidades. V-1

MAGNIFICO NEGOCIO: VENDO DOS casa colindantes, magníficas condiciones, Calle Santa Teresa letras D. y E. número 2, media cuadra Calzada del Cerro. Informes: Francisco Fernández, Monte 387. Telf. M-5274. V-1

LIQUIDACION: TRES APARATOS

radio marca muy acreditada, completamente nuevos, modelos 1934, se garantizan. Precios muy reducidos. Manzana de Gómez 432. V-1

OPORTUIDAD: CON $4,000.00 CONtado y $3,500.00 hipoteca, 8 por ciento, plazo largo, puede adquirir gran chalet, Almendares, que costó 18,000 pesos, todo confort, jardines, garage, cuatro cuartos, dos baños y demás selvicios. Vea Sr. Quintana, Chacón 23. Telf. A-7733. V-1

REGALADA CASA $1,000 SALA COmedor, 2 cuartos, garage, sitio magnífico, Avenida Diez No. 7, entre 9 y 8. Ampliación Almendares 8 a 2 solamente. Resto facilidades V-1

INFORMASE SOBRE CONDICIONES venta casa moderna, tres pisos, Calle Merced, cerca de Cuba. Telf. M-2940. V-1

SE VENDE BARATO EN ARROYO Naranjo casa quinta, la segunda a la izquierda, moderna, cuatro habitaciones, dos baños, tiene 4000 metros terreno cercado, jardines, frutales, garage y cuartos de sirvientes. También otra casa pequeña a 50 metros de la calzada, tres cuartos, de mampostería. Mil metros terreno. Hay inmediatos 14,000 metros de terreno que pueden añadirse. O-Reilly No. 11 Apartamento 611. Telf. A-1826.

SE VENDE CASA LUJOSA, SALA, 3 cuartos, gabinete, comedor, baño, jardín, portal, gran terreno al fondo. Toda decorada, Estrada Palma 148, entre Juan Delgado y D-Strampes. V-1

CASA EN $600 PESOS, COMPUESta de portal, sala 2 habitaciones, cocina, baño y terreno anexo, en la Víbora, una cuadra tranvías. Informes: Belascoaín y Figuras, Café Suárez. V-1

VENTAS

1 CASAS

SE VENDE MAGNIFICA RESIDENcia en lo mejor del Vedado, calle Baños 192, entre 19 y 21, más de un solar construcción moderna, árboles frutales muy baratas. Informes Teniente Rey 3, altos, teléfono A-9670. V-1

ESTO SI QUE ES GANGA: $2,900.00 regalo mi casa, en lo mejor de Almendares, compuesta de jardín, portal, sala, 2 cuartos, baño intercalado, agua caliente, comedor, hall, garage, cuarto y servicio de criados y demás comodidades. Su dueño en la misma, 11 y Consulado, Almendares, Alonso, Constructor de Obras. V-1

CASAS EN VERDADERA GANGA: Cerro, mampostería, $800.00. Otra, $1,000.00. Víbora, calle Párraga, 3,500 pesos, techos monolíticos. Cerca de Infanta, $1,500.00. Salud y Santiago, $2,000.00, con facilidades de pago. Rodríguez, Consulado 62. V-1

EN NEPTUNO, A UNA CUADRA

de Infanta y de la Iglesia del Carmen, con tres líneas del tranvía. por su frente y costados, vendo, a precio de actualidad, una casa antigua, para para fabricar, con 380 metros. Lugar apropiado para industria o comercio. Informes: J. Delgado, en Habana 83, altos. V-1

SOLARES

VEDADO: APROVECOE GANGA: Solar situado en Línea, acera brisa, llano, rodeado buenas fabricaciones, medida ideal, con 600 metros. $6,500.00. Facilidades pagos. Guillermo Delmonte, Habana 84. V-2

REPARTO MIRAMAR: VENDO ESquina brisa, Avenida Séptima, $2.50; solares centro, $1.80; Almendares, frente línea, $1.20; Alturas, $2.50, Abel Rodríguez, 14 y B. FO-2212. V-2

ALTURAS RIO ALMENDARES: TErreno magnífica situación, 1,300 varas. Informan, sobre venta: Telf. M-2940. V-2

SOLAR, A MEDIA CUADRA TRANvía, 10 por 42, en $400.00, por necesidad urgente, Rodríguez, Consulado 62. V-2

SE VENDE UN SOLAR DE ESQUIna 417 mts, en el corazón de la Habana, Manrique esquina a San José, propio para establecimiento. Informan: Sr. M. Barros, Zanja número 143.

3 FINCAS RUSTICAS

FINCA, 6 CABALLERIAS, PROXIma Artemisa, $3,300.00. Fácil entrada autos, no en carretera. Muy llana, cercada, propia crianza, partes de cultivo, tierras coloradas, casas campo, 2 pozos bajitos, fértiles, frutales, palmas. Renta $180.00 anuales, adelantados. Dueño: Carlos III número 12, bajos, Departamento 102. V-3

¡UNA JOYA! ¡UNA GANGA! ¡UN REGALO!

Media caballería tierra colorada de fondo, en la mejor zona agrícola: Güira de Melena, pozo cementado con Donkey, 200 matas Coco Indio, 126 aguacates, 19 mamoncillos, 20 cedros, 40 naranjos China, 16 agria, 10 limones franceses, 6 criollos, 18 palmas, mangos y casa vivienda, 49 kilómetros de Habana, 4 de Güira. Carretera hasta la casa. Mínimo: 2,500 pesos. A. Correa, Rosa 14, Güira de Melena. V-3

VENDO 1300 MATAS DE CAFE, 200 de naranjas de China y toda clase de árboles frutales. Luis Estévez 20, entre Cortina y Figueroa. V-3

SE VENDE UNA FINQUITA DE

recreo situada en la carretera central kilómetro 15, Arroyo Arenas 15 minutos de la Habana· Linda casita, campo de tennis, glorieta para jiras, garage para dos máquinas, residencia de criados, carreteras interiores, jardines, agua en abundancia con regadío, fuente luminosa, instalación eléctrica de primera. Informan señor Barres, Zanja número 143.

ESTABLECIMIENTOS

SE VENDE TIENDA MIXTA, CON Panadería, en pueblo de campo, provincia Habana o se admite socio con pequeño capital, para extender negocio, mayor escala. Informes: Lamparilla 3, Almacén. V-4

BODEGA CANTINERA, CALLE COmercial. Muy barata. Poco de contado. Una Lechería, en $450.00. Vidriera de Tabacos, a tasación, Villegas y Teniente Rey, Café, Alfredo. V-4

NEGOCIO DE OPORTUNIDAD

Por tener que ausentarme del país, vendo un Salón de Helados y Fuente de Soda, montado a la moderna, con una venta diaria de $50.00. Situado en lo mejor de la Habana. Informes completos: José A. Ramos, Malecón 28, primer piso. V-4

SE VENDE TALLER COMPLETO DE Mecánica y Puertas de Hierro Corrugadadas y Articuladas. Informes, Aguila 107. Telf. M-1557. O-15

v6 AUTOMOVILES ACCESORIOS

CAMION CHEVROLET PARA REPARto de leche en perfectas condiciones se vende barato. Agencia Ford de Marianao. Real y Avenida de Coluhbia, FO-9240. V-6

PARA MOTOCICLETAS PIEZAS O cualquier reparación la casa Presas cuenta con el más perfecto taller. Garantía y precios módicos. Presas, Amargura 51, telf. A-7769. V-6

GANGA: VENDO, POR EMBARCAR, Cadillac cerrado, de 7 pasajeros, moderno, nuevo completamente. Aproveche oportunidad. Usado, sólo por mi familia. Informan en Garage «Doval», Trocadero 24. Telf. M-6111.

CAMION CHEVROLET DE 1.1|2 TOnelalas, carocería de estacas se vende muy barato y con facilidades de pago. Agencia Ford, de Marianao. Real y Avenida Columbia. FO-9240. V-6

VENTAS

6 AUTOMOVILES Y ACCESORIOS

VENDO CALDERA VAPOR 40 CABAllos, camión Dodgge carrocería comercial, máquinas caramelos. Neyra, Durege 13, de 12 a 2. V-6

CHASIS PARA CAMION FORD Y Chevrolet modernos, tenemos varios cortos y largos a precios de ocasión. Facilidades de pago. Agencia Ford de Marianao. FO19340. V-6

VENDEMOS FORD SEDAN DE DOS puertas en magníficas condiciones y a precio de ocasión Garage La Palma. Real 38, Marianao V-6

MAQUINARIAS

VENTA ESPECIAL DE MOTORES «JOHNSON»

Un 14 HP. Valor, $250.00, en $180.00; un 16 HP., valor $295.00, en $225.00; un 32 HP., valor $380.00, en $270.00; motor de 3 y medio HP., herrajes de bronce, a $110.00, último modelo. **Casa Vassallo,** Obispo y Bernaza. V-7

LIQUIDACION DE LA AGENCIA STROMBERG-CARLSON

Por abandonar la representación del Stromberg-Carlson, ofrecemos un modelo de $375.00, en Estados Unidos, en $225.00; uno de $175.00, en $100.00 y otro de $350.00, en $200.00, o sea, a la mitad de costo. Aproveche esta gran oportunidad, **Casa Vassallo,** Obispo y Bernaza. V-7

GARAGISTAS

Por necesitar el local, se vende, una bomba de gasolina; un aparato engrase y una vidriera. Ulge venta. Se da muy barato. Informes: C. A. Novoa, Apartado 2205. V-7

MAQUINARIAS: GRANDES EXIStencias de maquinarias reconstruídas, para infinidad de industrias. Compra y venta de maqunaria. Dirijase: Hotel de Ventas de Eduardo Bohigas, Calzada 10 de Octubre 96, Habana. V-7

DE ANIMALES

SE VENDE A PRECIO DA SITUAción, mulos de todas clases, caballos de monta, Ponny, carros y arreos de todas clases, arañas, faetones. Marina esquina a Atarés, J del Monte, frente al taller de Gancedo. Teléfono X-2876. **Jarro y Cuervo.**

9 MUEBLES Y PRENDAS

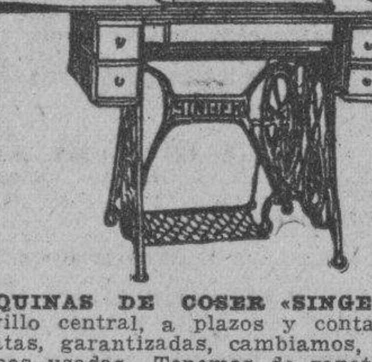

MAQUINAS DE COSER «SINGER», ovillo central, a plazos y contado, baratas, garantizadas, cambiamos, tomamos usadas. Tenemos de zapatero 29-4; Jones, para toldos y cortinas, 78-1 31-15 y 31-29 y de hacer sombreros y cadeneta «Wilkas» y otras. Vendemos repuestos, Angeles 36. Prieto y Vilaboy. V-9

BAULES

Y MALETAS, DESDE UN PESO, JOYERIA, ROPA Y OBJETOS DE CALIDAD. CASA DE PRESTAMOS «EL ENCANTO» Animas y Crespo. JESUS CAL REIGOSA

SE VENDEN CUATRO SILLONES de portal, casi nuevos, Figueroa 3, entre Milagros y Libertad, Reparto Mendoza, Víbora. V-9

AVISO

¿Tiene usted muebles u objetos de Arte? Llame al A-3639.

«LA PROTECTORA»

Paga más que nadie y da dinero a bajo interés, Animas 45, casi esquina a Amistad. V-9

MUEBLES EN GANGA

Juegos cuarto, Arte Moderno, $4.00 mensuales; comedor, caoba, último estilo, $3.00 mensuales; sala o recibidor, modernísimos, $3.00 mensuales; juego cuarto, 3 cuerpos, caoba, últimas creaciones, $5.00 mensuales. Precios muy bajos.

"LA EMINENCIA". NEPTUNO 188 V-9

GANGA: SE VENDE NEVERA

Frigidaire garantizada, una cocina de gas moderna Speyer, juego comedor finísimo con bronces y un reloj de pie. Animas No. 45 (bajos) entre Aguila y Amistad. V-9

VENDO CUARTO, ULTIMO MODElo. Costó $350.00. Se da $85.00; comedor, también último modelo; sala, nueve piezas, $35.00; radio de gabinete y lámparas, San Lázaro 286, bajos, esquina a Lealtad. V-9

URGENTE. VENDO CUARTO TRES cuerpos arte moderno, $35, otro finísimo 8 piezas baratísimo, sala, $20, comedor, $20, piano alemán $30, lámparas, San Joaquín 60, Monte y Omoa. V-9

"EL RAS"-ZANJA 52

Liquidación: Muebles, objetos arte, lámparas, antigüedades, alfombras pianos, radios, neveras, chailones, cuadros óleo, govelinos, jarrones, espejos, butacones, apliques, candelabros, butacas cuero repujado, etc. Cambiamos. V-9

SE VENDE UN JUEGO DE CUARto, nueve piezas, escaparate tres cuerpos, estilo clásico. Un juego comedor, estilo colonial. Todo caoba maciza, tapas cristal y flamante estado. Una cocina de gasolina, cuatro hornillas, horno y depósito para diez galones. Se acepta primera oferta razonable. Calle I número 14 entre 9 y 11, Vedado. V-9

VENTAS

MUEBLES y PRENDAS

POR EMBARCARME, VENDO, COMpletamente nuevas, dos cocinas de gas Hopper y un juego de sala tapizado, nuevo, Julián Fernández, Durege 12, entre San Leonardo y Enamorados. V-9

REGIOS JUEGOS: CUARTO, 3 CUERpos, $45.00; otro, 8 piezas, butacón; comedor; sala, espejo colgado. Todos Arte Nuevo, color nogal; nevera, chesslong; lámparas modernas, baratísimas, Estrella 129. V-9

VENDO MAGNIFICO JUEGO DE cuarto 3 cuerpos, $40, otro mejor última novedad caoba butacón comedor 9 piezas, $40. Recibidor finísimo. Jesús del Monte 37, altos, una cuadra Esquina Tejas. V-9

FAMILIA VENDE, URGENTEMENte, fino juego cuarto, tres cuerpos; comedor y recibidor, Renacimiento Esñol; magnífico radio; bastonera, nevera porcelana, escritorio señora, mesa de dibujante, lámparas y adornos, Lealtad 128, bajos, entre Reina y Salud. V-9

SE VENDE COMEDOR Y CUARTO tres cuerpos renacimiento español y sala muy regios, también otros más sencillos, lámparas y muebles sueltos. Zanja 67-B., bajos, entre Escobar y Gervasio. V-9

CASA ARECHAGA, SI USTED NECEsita muebles, visite los talleres de «El Siglo», donde encontrará preciosidades, por poco dinero. Compre directamente y comprará lo mejor. Manrique 189, Ebanistería. V-9

MUEBLES EN GANCA

Juegos cuarto $25; sala, $15; comedor, $20; escaparates, $7; con lunas, $12; camas, $5; mesas correderas, $4; aparadores, $5; 6 sillas y 2 sillones, 9 pesos; máquinas de coser, e infinidad objetos. Se compran y cambian muebles. San Rafael 107, U-7926. V-9

«LA PRINCESA»

SALUD 11

Le ofrecemos los mejores muebles, a precios increíbles; juegos cuarto, sala, comedor, recibidor, moderno lámparas, neveras, camas, sillones, pianos, radios, máquinar coser, escribir, contadoras, vidrieras, baúles, maletas. Aquí encontrará todo lo que usted necesita. Visite esta casa, Salud númerro 11. También le compro sus muebles. Llame: M-9136. V-9

EN MUEBLES

Somos únicos por el surtido más extenso y novísimo, su sólido construcción y enorme facilidades en los pagos.

CAO Y VARELA

Neptuno números 183 y 187 V-9

Muebles en GANGA

LIQUIDAMOS MAS DE CINCUENTA juegos de cuarto, comedor, sala e infinidad de piezas sueltas a precios baratísimos. Facilidades de pago. Compramos y cambiamos muebles. Neptuno esquina a Soledad. U-1360 V-9

LIQUIDAMOS POR VARIOS DIAS

Muebles de todas clases y estilos, nuevos y de uso, hacemos cambios, Tenemos objetos de arte varios, así como paravanes, jarrones, pebeteros budas, cuadros, etc. Equipajes de todas clases. Salud 9 esquina a Rayo. Teléfono M-7179. V-9

«LA CASA INGLESA»

FAMILIA VENDE SUS MUEBLES: lujoso juego cuarto, moderno; sala; magnífico juego comedor; baúl, escaparate. Urge venta, San Miguel número 97, bajos, entre Lealtad y Campanario. V-9

MUEBLES DE LUJO, ESPECIALMENte enchapados y fabricación rápida a gusto del cliente, muy baratos al contado, y con ventajosas facilidades de pago. Tenemos comprador para sus muebles, en cambio por los nuestros, así como Radios (estamos recibiendo de las mejores fábricas de E. U.) y liquidamos a como quiera todas las existencias para hacer sitio a los novísimos modelos que estamos fabricando, tanto en muebles como en gabinetes de Radio. La Casa Ruisánchez, Angeles No. 13 esquina a Estrella (del 25 al 31) Telf. A-2024. V-9

MUEBLES

"LA CASA CERNUDA"

Es la que más facilidades da de pago. Vea su GRAN EXHIBICION, en Obispo número 123, entre Bernaza y Villegas y se convencerá.

CERNUDA Y SOBRINO, S. en C. Obispo núm. 123

NOTA: A Precios Revolucionarios estamos liquidando todas nuestras existencias de QUINCALLERIA.

URGE VENTA POR EMBARCAR. Regio juego cuarto caoba laqueado. Costó $1.200. Se dá muy barato. Juego comedor caoba estilo inglés, costó $800.00, muy barato. Calzada de Columbia esquina a Godínez. V-9

Gran Liquidación

Objetos de Arte, figuras bronce, marmol, porcelana y marfil; lámparas, cuadros, objetos plata, hermosa cómoda, baúles e infinidad de artículos para regalos. «La Predilecta», San Rafael 141, esquina a Oquendo. V-9

OBJETOS DE ARTE, GRAN LIquidación: Porcelanas, bronces, marfil, plata, lámparas, radios, neveras, relojes de pie, juegos: cuarto comedor, sala, recibidor, mesas de mármol, juegos de cubiertos y otros objetos. «Los Ires Hermanos», Consulado 94, A-4775. V-9

MUEBLES EN LIQUIDACION

Liquido a primera oferta y hacemos encargos, arreglos y cambios. «El Cedro», Galiano 123 entre Zanja y Barcelona. V-9

INSTRUMENTOS DE MUSICA

Gran Liquidación

De enorme cantidad de pianos de famosas marcas. Absoluta garantía. Facilidades de pago. También flamantes radios y objetos de Arte. Visítenos. «La Predilecta», San Rafael y Oquendo. V-11

VENTAS

INSTRUMENTOS DE MUSICA

VENDO PIANO GARANTIZADO, SIN comején, poco uso y magníficas voces. Se da barato. También máquina Royal, portable y otra Wander, alemana, Aguila 139. V-11

DOS PIANOS FLAMANTES, COLOR caoba, tono orquesta, teclados blancos, magníficas condiciones. Garantizados, sin comején. Ganga verdad. $35.00 y $12.00. Valen triple, Lealtad 142-A., cerca Estrella. V-11

PIANOS «STEINWAYS CUARTO COla, «Ronich» vertical, como nuevo, menos de la mitad de su valor, muebles de Toya, estilo Imperio Chino. San Rafael 57, esquina a Campanario,

SE VENDE UN RONISCH COMPLEtamente nuevo se da muy barato, puede verse de 2 a 6 p.m. Calle 9 núm. 52 esquina a Baños. V-11

ESTUPENDO PIANO DE VOCES muy melodiosas, mueble renacimiento de estilo perfecto color nogal. Venga vea, es una joya de exquisito gusto artístico. Baratísimo. Dragones frente teatro Martí. V-11

AFINADORES

AFINE SU PIANO POR DOS PESOS, con toda garantía y seguridad. Manuel Domínguez, afinador mecánico, graduado en la Escuela «Danguards», de New York. Taller: Zulueta 36 y medio, M-3040 y M-4761. Habana. AF

12 RADIOS

GANGA: RADIOELECTROLA RCA 47, modernizada, onda corta: España, Alemania, etc., con facilidad. Toca discos de larga duración. Calidad insuperable. Volumen y selectividad. Oígalo, en Durege 38, entre Santos Suárez y Enamorados. De 6 p. m. en adelante. V-12

MAGNIFICO RADIO MAJESTIC, garantizado, $60.00, y una guitarra especial, $25.00. Animas No. 45 (bajos) entre Aguila y Amistad. V-12

RADIOS MAJESTIC

Kadette 1934 onda corta-larga a plazos desde $5.00 mensuales, acepto Radios y Victrolas entrada parte pago vendemos Radios usados desde $20 hasta $60 marcas acreditadas funcionando correctamente, compramos, cambiamos Radios. Jesús del Monte 27, altos, una cuadra esquina Tejas. V-12

RADIOS MAJESTIC MODELO 1934 desde $5.00 mensuales; también radio de onda corta en las mismas condiciones. San Miguel 129, altos, entre Gervasio y Escobar. U-4205. V-12

15 OBJETOS VARIOS

DE LA HABANA ME VOY: A PRImera oferta vendo dos mármoles, una máquina con troqueles, mesas, fogones, pailas, papeles, romana glucosa, azúcar (40 sacos de 150 libras), etc., etc., toda muy completa; fabriquita de caramelos. También una caja archivo Art-metal de combinación y un lote de inmejorables pastillos de café y leche, Justicia 20, Luyanó. V-15

SE VENDEN ARMATOSTES PARA Farmacia, dos vidrieras-mostradores, nuevas; un Dispensario; una nevera «Cervel». Todo regalado. Informan: Laboratorio Uriarte, Ayesterán y Desagüe. V-15

REPARACIONES

9 MUEBLES Y PRENDAS

ARREGLAMOS MUEBLES, ESMALtamos, barnices y tapicería en general. Pintamos mimbres eléctricamente. Absoluta garantía en nuestros trabajos, Pedro García Espinosa. Telf. U-4424, Hospital 20, entre Neptuno y San Miguel. R-9

REPARAMOS SUS MUEBLES, POR poco dinero, dejándolos nuevos. Casa Pardo: U-5761. Los modernizamos, barnizamos a muñeca, esmaltamos «Duco», pinturas mimbres a vapor tapicería general, azogamos espejos. Trabajos garantizados. San Rafael 130.

12 RADIOS

ESTACION DE SERVICIO, RCA VICtor, autorizada. Reparaciones de aparatos de ralio. Garantía, seis meses. La Casa de la Música, Belascoaín 22. Telf. U-5458. R-12

NO IMPORTA DONDE USTED HAya comprado su radio. Nosotros se lo reparamos. Servicio de 2 de la tarde a 10 de la noche. Sres. Jiménez, M-7380, Galiano 103. R-12

DINERO HIPOTECA

d2 SE OFRECE

Oficina de Miguel F. Márquez. (Fundada en 1903)

Dinero para hipotecas. Al tipo más bajo de plaza. **Miguel R. Márquez.** Vicepresidente de la Cámara Nacional de la Propiedad. Empedrado 16, altos, esquina a Cuba. D-2

DINERO EN HIPOTECA: Tengo 5,000 pesos, para colocar en hipoteca, casa bien situada, Habana o Vedado, Guillermo Delmonte, Habana número 84. D-2

DINERO

No pierda tiempo. Cuando necesite tomar dinero en Hipoteca o pagarés vea a M. Fernández, San Ignacio 50 teléfono A-4432 de 2 a 5. Operación rápida y absoluta reserva. D-2

DINERO AL 6 POR CIENTO, AL 7 por ciento, en primera hipoteca, se da, Habana y Vedado. Compro y vendo Bonos y Acciones cotizables y no cotizables en Bolsa, Manuel Piñol, Obrapía núm. 17. D2

DINERO DOY EN HIPOTECA HAbana, repartos y campo. Compro y vendo casas, solares y fincas. José González. Miembro Cámara Nacional de la Propiedad. O'Reilly 26 M-2602.

PRESTAMOS

desde el 1 por 100

Dinero sobre Joyas

Vendemos joyas, baúles y maletas. Se compra ORO.

«LA PERLA»

Animas 84. esq. a Galiano

DINERO-HIPOTECA

d2 SE OFRECE

DINERO

Doy grandes y pequeñas cantidades, en primera hipoteca, desde el 7 por ciento en adelante, para La Habana y sus Barrios. Compro y vendo casas y solares.

Compro y vendo Bonos y Acciones.

JULIO C GRANDA

Obrapía 33. Telfs. M-5921 y F-5759

FACILITO DINERO EN HIPOTECA, también fincas rústicas, bóvedas, panteones. Compro créditos hipotecarios. Mucha reserva. J. Llanes, Sitios 42, esquina a San Nicolás, 8 a 10 y de 1 a 4. D-2

d3 BONOS y ACCIONES

BANCO COMERCIAL DE CUBA Y Banco Digón Hermanos. Compro cheques y libretas de ahorros. Obrapía No. 17. Manuel Piñol. D-3

BANCO ASTURIANO, COMPRO BOnos y Acciones. Compro Acciones Compañía Cubana Electricidad. Compro y vendo Bonos y Acciones de todas Compañías cotizables y no cotizables en la Bolsa, **Manuel Piñol,** Obrapía núm. 17. D-3

N. GELATS Y COMPAÑIA

Las tenemos en nuestras bóvedas, construídas con todos los adelantos modernos y las alquilamos para guardar valores de los interesados. En esta oficina daremos todos los detalles que se deseen.

CAJAS RESERVADAS

106 Aguiar 108 esquina a Amargura

PARA LAS DAMAS

pd3 INTERES PARA LAS DAMAS

EXTIRPACION DE LOS VELLOS

de la cara. Tratamiento definitivo y garantizado. Sra. Alexandra, Calle 3a. No. 381, entre 2 y 4, Vedado, Habana. PD-3

SOMBRERERA: NO VOTE SU SOMbrero sin verlo Celestina. Hago modelo reformado, 50 cas.; plancho, engomo, 30 cts.; Vestidos desde $1, corto, entallo 50 cts. San Rafael 41, farola puerta. PD-3

LOS MONOGRAMAS PARA MARCAR la ropa, «Cabanas», están a la venta en «Manón», Reina 57. También vendemos la loción «Sativan», lo inmejorable para las canas. PD-3

DAMAS. POR $1.00 SE HACE EL vestido que quiera, por 50 centavos entallo, confecciones finas. Se dan clases corte y costura sistema Martí, Manrique 28. PA-2

MADAME KUZMA: EX-MODELISTA de las principales casas de París y Viena. Creadora en sombreros finos. Avisa a su distinguida clientela, que tiene a la venta sombreros nuevos, últimos modelos, desde $2.50 en adelante. También se arreglan sombreros, última moda, desde $1.00. Amistad y San Rafael, frente al Ten Cent.

CORTE SISTEMA ALEMANY

Academia. Encontrará facilísimo y perfecto; invento nuevo, precios y clases especiales, por ajuste terminará con título 2 meses y clases domicilio y Matide Alemany. San José 9, entre Aguila y Galiano. Sucursales, Octava y Tejar, Lawton. Profesora Máxima y Atocha 6, Cerro. Hortensia.

ENSEÑANZAS

e1 PROFESORAS Y PROFESORES

PROFESORA DE INGLES, TIENE algunas horas disponibles, para clases individuales. También traducciones, Dos cuadras de la Universidad, 25 y O., edificio «Castro», bajos, derecha. F-6470. E-1

ACADEMIA DR. RABIÑA

$1.00 CADA ASIGNATURA. CLASES individuales: Inglés, Francés, Alemán, Taquigrafía «Pitman» y «Gregg», Mecanografía, Ortografía, Teneduría de Libros, Correspondencia, Aritmética. CLASES POR CORRENPONDENCIA. Ingreso E. Ingenieros, Bachillerato. Curso Procurador. Pida prospectos, **Neptuno 78 y 80, altos, esquina a Manrique. Telf. M-7849.**

INGLES

Enseñado por Profesora americana, Sorprendentes resultados en pocas semanas. El discípulo leerá, escribirá y hablará el inglés en breve tiempo. Lecciones a domicilio también. Miss Kapan, Hotel Royal Palm. A-7277. E-1

INGLES, TAQUIGRAFIA, (INGLESA y española) Teneduría, Cálculos Mercantiles, Aritmética, Algebra, Caligrafía, Mecanografía y Ortografía. Clases a domicilio por el profesor F. Heitzman, Monte 103, altos, teléfono M-9247. E-1

PROFESORA FRANCESA GRADUAda Universidad de París da clases de francés a domicilio y en su academia en Vedado, calle 4 No. 253, altos, entre 25 y 27. Telf. F-2658. E-1

INTERES GENERAL

GRAN OPORTUNIDAD. PARA HOMbres, para señoras. Manera fácil de ganar $2.00 a $4.00 disponiendo sólo dos horas diarias para la elaboración de un producto que todo el mundo lo desea| Enorme consumo en todas partes. Envío la fórmula completa y paquete de muestra tamaño original, contra recibo de 60 cts. Correspondencia a E. Alvarez, B. Moya 1.1|2, Santiago de Cuba. IG

ECONOMIA NACIONAL

Prestamos servicios de información, organización, fomento, defensa y estudios especializados de Economía cubana, pública y privada. Interesa a empresarios mercantiles, trabajadores, profesores, estudiantes, periciales, iniciados y vocacionales en Economía, nuestro **Plan de Fomento de la Economía Nacional;** tanto como a los Municipios el **Cuestionario del Fomento Económico de los Municipios.** Damos cursos especiales de Economía Cubana, por correspondencia. Solicite información, gratis, del Instituto de Economía Nacional, Avenida de Los Aliados 38, Marianao, Cuba. I-G.

PROPIETARIOS. ADMINISTRO PROpiedades, cobro alquileres, procedo; pequeña comisión, alquilo casas que tengan más de quince habitaciones, buenas garantías. A-7115 Mir. Cuba No. 111 o dirigirse por carta-postal. I-G

FOLLETIN 68

OLVIDADO DEL MUNDO

(BY THE WORLD FORGOT)

por Ruby M. Ayres

Versión española de TH. SCHEPPELMANN.

LA NOVELA ROSA
Editorial Juventud. S. A.
Provenza. 101.—BARCELONA.
(De venta en la Casa Wilson, Obispo 52. Teléfono A-2298.)

estafeta de Correos, de donde partió el autobús:

Cuando estaba solo en las alturas,
(habló el dolor que sentía.
Y al bajar la colina, lloraba y lloraba;
Las manitas suaves de la lluvia. mi
(mejilla acariciaban.
Los amables piececillos de la lluvia,
(a mi lado corrían.

Cuando llegó a la parada, el autobús se había marchado. Llovía más fuerte, pero ella se puso a recorrer a pie las cuatro millas que la separaban de Redham; era una distracción, un medio de pasar la larya y solitaria tarde.

Georgina estaba calada cuando llegó al pueblecito de Redham; y el único sitio libre en el cine que encontró fué una entrada general.

A Georgina no le importaba; se escurrió pior entre algunas mujeres gruesas y se sentó dando un suspiro de alivio.

Estaba cansada... Ultimamente no había andado mucho.

Ya se había dado casi la mitad de la película principal de la tarde y aunque miraba, los pensamientos de Georgina estaban a muchas millas de distancia, en Irl anda, don de nunca estuvo, y que parecía más lejos aún que Alemania ... más lejos aún que América, tan distante como el punto más remoto que puede alcanzar el pensamiento.

Una de las mujeres gruesas sentadas a su lado dijo en tono de gran satisfacción al terminar la última escena de la película principal:

—Ya sabía yo que terminaría bien.... siempre terminan bien.

Y la otra gruesa contestó alegre:

—Y así debe ser. Las cosas también terminan bien en la vida, si se espera.

Georgina sintió una extraña sensasión de envidia. Era una dicha encontrar a alguien que creyera que en la vida las cosas acababan bien; deseaba poder creerlo también. Tras la película principal, proyectaron el Noticiario. Georgina vió sin emoción desfilar en la pantalla las carreras de obstáculos, caballeros gordos que pronunciaban discursos, muchachas más o menos parecidas a Billy Boyd nadando en piscinas poco profundas y aviadores que arriesgaban la vida en hazañas fantásticas, etc., y luego el corazón de Georgina dió un salto al leer: «Viajeros famosos de la semana... por aire y por mar». Un ameriocano con gafas bajó de un aeroplano en Croydon; un motorista de carreras, muy conocido, bajaba corriendo por la plancha de un barco en Southampton; una actriz estaba en la portezuela de su wagón Pullmann y en la estación de Waterloo y al final de todo: «El señor Nicolás Boyd, famoso actor cinematográfico saliendo del vapor correo de Dublin».

Georgina se emocionó profundamente cuando como en un sueño vió la figura alta de Nicolás Boyd bajar cojeando, con el cuello del abrigo hacia arriba y una mano en la barandilla.

El lado desfigurado del rostro estaba oculto a la mirada del fotógrafo, pero al pisar tierra volvió la cabeza, por lo visto inconscientemente de lo que hacía, y a Georgina le pareció que sus ojos la miraban fijamente.

Un momento después había desaparecido.

La señora gruesa a su lado prorrumpió en una charla voluble.

—Pobrecito.. ¡No deberían haberle fotografiado! ¿Vió la cicatriz de la cara?.... ¿Vió la cicatriz de una vergüenza!

Georgina hundió la cabeza en sus brazos. La señora gruesa la tocó en el brazo,

—¿Está enferma, señorita?

Georgina levantó la cabeza con un esfuerzo.

—No, gracias.... hace mucho calor ¿verdad? Me parece que voy a salir.

Salió alocada buscando el aire fresco, con el rostro blanco y apretando los puños dentro de los bolsillos del abrigo.

—Sí; no debieron haberle fotografiado! Los sollozos la ahogaban al alejarse del pequeño cine con la sensación de que dejaba tras sí al hombre que ella amaba.

—¡Oh! ¿Por qué no puedo vivir con él! ¿Por qué no? —se preguntó desesperada. —Si sucediese algo que lo hiciese posible..

—¿El diario, señorita? — dijo un chico, a su lado, y Georgina buscó mecánicamente un penique.

—Se marcha el autobús, señorita —observó el chico, con evidente conocimiento de las necesidades de los concurrentes al cine.

Georgina se arrancó del sueño sobresaltada y echó a correr; llegó a tiempo para tomar el último asiento del viejo autobús.

La lluvia había cesado, pero todo parecía gris y desolado, brillando los faroles a través de la oscuridad como ojos horroross.

El mundo estaba lleno de lágrimas —pensó Gergina desesperada. ¿Por qué estaba el mundo tan lleno de lágrimas?

La señora Drill yia se había ido cuando llegó a casa, pero Eduardo Brancroft la llamó desde su estudio.

—¿Eres tú?

—Sí—dijo entrando en es cuarto.

—¿Supongo que no pensaste en comprarme un periódico de la noche? —preguntó rudamente.

Eduardo Brancroft la observaba.

—Estás calada hasta los huesos—dijo.—Ve a cambiarte.

La extraña bondad de su voz trajo lágrimas a los ojos de Georgina.

—El abrigo es impermeable —dijo. No me he mojado.

Aguardó, esperando vagamente algo más; no sabía lo que, pero Eduardo Brancroft había cogido el periódico y estaba enfrascado en su contenido.

—He ido al cine —dijo Georgina al cabo de un rato.

Buscaba cualquier pretexto para seguir la conversación. Se consideraba enterrada en un mundo vacío donde no había nadie a quien hablar, nadie que le contestase.

Eduardo Brancroft refunfuñó:

—Es estúpido ir al cine— dijo.— Tendrían que cerrarlos. Hasta los pordioseros tienen dinero para ir y tragarse todas las majaderías que proyectan en la pantalla.

—A mí me gustan —dijo Georginaii apurada.

—¡Hum! —dijo agitando el diario con impaciencia.

M.E.C.D. 2016

DIVISION EN EL GABINETE FRANCES SOBRE EL PAGO A ESTADOS UNIDOS

DESDE WASHINGTON

AMENAZAS DE CONFLAGRACION

(Por DIPLOMATICUS)

(Especial para el DIARIO DE LA MARINA)

La amenaza de la guerra se cierne de nuevo sobre el mundo. Esto es una realidad pavorosa, y aunque en estas crónicas procuramos referirnos de preferencia a temas de caácrter pacífico, relativos a la vida económica y social, no podemos sustraernos a la presión que domina en el mundo diplomático de esta grande y bella capital. Y el peligro de la guerra, reflejado en las informaciones de los periódicos más serios y menos alarmistas, comienza a ser materia de preocupación aquí y de conversaciones «sotto voce», porque no todos los embajadores y ministros de las naciones extranjeras hablan del asunto en público con la franqueza con que acaba de hacerlo el Embajador del Soviet en Washington.

Los centros de peligro son dos, uno más amenazador que el otro, pero graves ambos. El primero, está constituído por Alemania, en la cual, según los adversarios, de éste, Hitler y sus Nazis representan ahora un papel semejante al que se le atribuía al kaiser Guillermo II y a su casta militarista, en los años inmediatamente anteriores a la Guerra Mundial. El otro centro de peligro se halla en el Lejano Oriente, donde el Japón asume una actitud más enérgica y decidida cada día. El conflicto europeo, en caso de que llegue a estallar, aunque concerniría en primer término a alemanes y franceses, no hay duda de que envolvería, como el de 1913, a toda Europa. El del Lejano Oriente, con el Japón como nación que toma la iniciativa en provocarlo según sus adversarios, afectaría a Rusia y a los Estados Unidos, a China casi seguramente y a Inglaterra quizás.

Alemania no tiene una Marina de fuerza suficiente para enfrentarse con sus adversarios, salvo alguna sorpresa que pueda tener reservada en cuanto a submarinos, pero como arma contra los ingleses, aislados de todo posible ataque por tierra, cuenta con sus aeroplanos que, según parece, ha estado construyendo en gran cantidad. Stanley Baldwin acaba de producir una gran sorpresa al dejar conocer en el Parlamento británico en un reciente discurso, que la Gran Bretaña se había prevenido contra tal eventualidad construyendo — secretamente también —una flota aérea de suficiente fuerza no sólo para impedir y anular cualquier ataque alemán, sino para inflingir a Alemania en su propio territorio el castigo consiguiente a su osadía si se lanzase a hostilidades contra los británicos. Desde luego que Baldwin sólo ha hablado en términos generales, sin referirse a ninguna nación determinada, pero nadie ha dudado a cuál se refería. Su discurso puede ser un factor de paz, por la advertencia que representa para Hitler. Muchos historiadores creen que si el Vizconde Edward Grey hubiera hablado claramente a los alemanes unos pocos días antes de estallar la guerra de 1914, ésta hubiera podido impedirse o aplazarse al menos. También se acentúan los rumores de lo que hace pocos años se hubiera estimado como un absurdo, una inteligencia militar entre Francia y el Soviet. El ejército ruso, cooperando ahora con el francés como el del Czar hace pocos años, probaría que en las naciones existen ciertos intereses propios, o ciertas necesidades vitales, superiores a las formas de sus gobiernos, y que la nación siempre es una aunque su régimen se empeñe en negar y abominar el que lo ha precedido. Rusia está satisfecha con la situación actual de sus fronteras europeas, y probablemente da como cierta que una Alemania victoriosa pretendería introducir cambios substanciales si no en la misma frontera rusa, en la de los pueblos que rodean del lado de Europa a la república soviética. Y hé ahí como surge la posibilidad de que los ejércitos del Soviet luchen contra un mismo adversario junto con los de un país tan netamente capitalista como Francia. Si las noticias de «entente franco-rusa» de que viene hablándose con insistencia se confirfirmasen, es probable que harán sentir su influencia como un factor de paz también, a menos que Alemania intoxicada por el «Hitlerismo» haya perdido totalmente la cabeza.

Respecto del otro posible centro del conflicto, el del Asia, el temor principal se debe a que al Japón se atribuyen ambiciones en Siberia, en China y hasta en Alaska, incompatibles con la preservación de la paz si intentara realizarlas. Rusia, que se considera amenazada en la zona de la región siberiana que tiene como cabecera a Vladivostock, sobre el Pacífico, la base de operaciones de un poder extranjero más próxima al Japón, y desde la cual se pueden lanzar ataques aéreos y submarinos contra éste, robustece activamente su poder en Siberia, y hay quienes piensan que el Imperio del Sol Naciente provocará la guerra antes de que los rusos hayan alcanzado tal grado de preparación militar que constituyan un serio peligro para los japoneses.

En cuanto a los Estados Unidos, se consideran a ellos mismos como un poder con grandes intereses en China, reconocidos en varios tratados, y han adoptado desde hace varios años una política en Asia, que está siendo seriamente amenazada por las pretensiones japonesas. En este punto, como en el que toca a Rusia, los japoneses se consideran agredidos, porque a su juicio los norteamericanos, como otros adversarios del Imperio, tratan de armar, robustecer y militarizar a China contra los japoneses.. El Japón, por otra parte, está manteniendo en todos los mercados una lucha abierta contra la industria inglesa y norteamericanas en la cual lleva la mejor parte, con la consecuencia de que está adquiriendo con gran rapidez, lo que constituía una gran ventaja de ingleses y norteamericanos respecto de los nipones: la riqueza. Hace algunos años el almirante norteamericano Mahan, autor de obras universalmente conocidas sobre historia y estrategia navales, pronosticó que los pueblos orientales se darían cuenta de que las dos ventajas fundamentales de los países de civilización occidental eran la fuerza organizada, representada por sus ejércitos y sus escuadras, y la fuerza potencial, constituída por su prosperidad, y que tratarían de adquirirlas sin demora. El Japón cuenta ya con la primera y ahora está adquiriendo la segunda. De aquí el recelo con que lo miran sus rivales en la paz, posibles enemigos en la guerra.

28, Mayo, 1934.

Cerca de cinco mil hombres perdieron los paraguayos en el sector Canadá, del Chaco

En un memorándum enviado a su representante en Ginebra, dice Bolivia que la responsabilidad de la guerra es del Paraguay, en cuyo Ejército figuran varios jefes extranjeros

LA PAZ, junio 2. (AP).—Al ser entrevistado por un agente de la Associated Press el Ministro de Defensa, Miguel Etchenique, manifestó que las pérdidas de los paraguayos en los recientes combates ocurridos en el sector Canadá ascendieron a 5.000 hombres, incluyendo 1.800 prisioneros.

El Ministro regresó hoy de su viaje al frente, y manifestó que entre los prisioneros paraguayos se contaban ochenta oficiales de los más importantes.

Calificó de falso el comunicado del comando Paraguayo clamando que era suyo el éxito y diciendo que habían dispersado la tercera división boliviana, y agregó: «la última victoria a que se refieren trata solamente de una pequeña acción contra una de nuestras patrullas de avance».

Dijo que las tropas bolivianas efectuaron las maniobras con precisión matemática, capturando muchos paraguayos cuando éstos huían hacia la jungla.

Manifestó que entre los soldados paraguayos había muchos jóvenes de diecinueve a veinticinco años, y que los paraguayos están acostumbrados a despojar a todos los prisioneros, pero que los prisioneros paraguayos no han sido tocados.

También manifestó que los paraguayos no han tenido atención médica para sus heridos.

BOLIVIA INSISTE EN QUE LA RESPONSABILIDAD DE LA GUERRA CORRESPONDE AL PARAGUAY

LA PAZ, Bolivia, junio 2. (AP).—La Cancillería ha enviado a su representante en Ginebra, señor Costa Durels, un largo memorándum basado en el informe de la Comisión del Chaco de la Liga de las Naciones, en el cual asegura que la Comisión ha tratado a Bolivia y a Paraguay de la misma manera con el fín de dejar abierto el camino para futuras negociaciones.

Asegura el memorándum que la responsabilidad de la guerra corresponde por entero al Paraguay y agrega: «Pudiera demostrarse fácilmente que el comando militar paraguayano no está exclusivamente en manos de oficiales del Paraguay, sino que, por el contrario, lo está por extranjeros, que dirigen los aspectos técnicos de la campaña del Chaco».

Sigue diciendo que el petróleo del Chaco «representa una legítima porción del patrimonio territorial boliviano, por cuanto se trata de un artículo altamente esencial, para la defensa de la nación».

Termina reiterando la determinación de Bolivia de someter la guerra a un arbitraje de acuerdo con el derecho internacional.

SE PIDE AL CONGRESO DE FRANCIA LA DISOLUCION DE LA ORDEN MASONICA

PARIS, junio 2. (WP.)—La disolución de la orden masónica de Francia se pidió hoy al Congreso en una resolución de la Federación Republicana.

Se acusó a los masones de que trabajaban para el beneficio de su propia organización más bien que por el interés general del país. Los masones no pueden considerarse como elemento beneficioso para el país, sino como meros contribuyentes a sus órdenes interiores.

UN TERREMOTO OCURRIDO AYER EN ISLANDIA, CAUSO DAÑOS DE CONSIDERACION

REYKJAVIK, junio 2. (AP.) — Hoy a las dos de la tarde, ocurrió un terremoto en Eyjafjordur y en Thingeyjarsysla. Los transeúntes fueron lanzados al suelo y las viviendas sufrieron serios desperfectos, viéndose obligados cientos de personas a habitar temporalmente en tiendas de campaña.

Después de unos amores desdichados se casará un joven multimillonario

John Jacob Astor III va a contraer matrimonio con la que había sido designada dama de honor cuando intentaba casarse con Eileen S. S. Gillespie. La novia es Ellen Tuck French. Astor es uno de los jóvenes más ricos de los Estados Unidos y regresó recientemente de un viaje que hizo alrededor del mundo para olvidar sus amores con Miss Gillespie

La diversidad de criterio en este asunto pudiera causar crisis parcial en el Gabinete

Francois Pietri, ahora Ministro de Marina y Louis Germain Martín, de Hacienda, fueron los únicos q. apoyaron a Herriot en favor del pago. Ahora se les ha unido Barthou, de Estado

PARIS, junio 2. (FP).—Existen razones para creer que la cuestión de la deuda de guerra francesa, sobre la cual el gabinete aplazó su decisión «hasta que regresara M. Barthou de Ginebra» es probable que sea motivo de la primera disensión importante en el gabinete nacional del primer ministro Doumergue. Es posible hasta que provoque la renuncia de algunos de los ministros, a menos de que se encuentre alguna fórmula decorosa para los que, como el ministro Eduardo Herriot, se hallan más directamente envueltos en el asunto.

Lo que está fuera de toda duda, sin embargo, es que resulta imposible todo acuerdo entre los partidarios de que se paguen la deudas de guerra y los que se oponen, como M. Herriot y el ministro de Salubridad Pública Louis Marín. Indudablemente la facción de M. Herriot está en minoría.

Francois Pietri, ahora ministro de Marina, y el ministro de Hacienda Louis Germain-Martín son los únicos miembros del gabinete que votaron a favor del pago cuando M. Herriot fué derrotado en relación con éste asunto en diciembre de 1932. Sus filas se han robustecido con la adhesión del ministro de Estado Louis Barthou, por lo menos en principio, merced al consejo del Embajador André de Laboulaye.

Por otra parte con M. Martín se hallan frente al pago los ministros André Tardieu y Pierre Laval. El primer ministro Doumergue está vacilante. Antes estaba al lado de los partidarios de que no se pagase, pero se tiene entendido que los argumentos de M. Barthou y del Embajador Laboulaye, le han obligado a alterar sus puntos de vista.

Lo interesante es que mientras el gabinete francés se inclinaba antes a hacer lo que Inglaterra hiciera, existe alguna disposición ahora a favorecer lo contrario, si las circunstancias indican que de ello se deriva alguna ventaja.

Si la cuestión de la deuda causara una división en el gabinete se produciría en un momento muy delicado pués no hay duda de que la oposición al Gobierno nacional aumenta en el país en vez de disminuir.

Las asociaciones de veteranos de la guerra han estado aprobando resoluciones que no son favorables a la actitud del Gobierno ni en lo que respecta a su política exterior ni a lo que se refiere al aumento de los gastos militares. Existe una seria opoción a algunas de más medidas adoptadas por el Gobierno para realizar economías, especialmente las que afectan a las escuelas y a los maestros, y hasta los periódicos nacionalistas critican el fracaso del departamento de Justicia que no ha logrado aclarar el escándalo que rodeó el asesinato del magistrado Albert Prince, ocurrido el 20 de febrero.

Por todas estas razones es de la mayor importancia que el primer ministro Doumergue conserve su gabinete unido en el asunto de las deudas de la guerra y se asegure de esa manera el apoyo de los radicales ortodoxos, que han estado tan distanciados de Herriot y del Gobierno. Sin M. Herriot sería imposible en el presente estado de fermentación que existe en el país preservar la apariencia de tregua política que es esencial al Gobierno si ha de continuar trabajando en los muchos planes admirables que tiene en proyecto.

En cierto modo, los acontecimientos de Ginebra tendrán que ser favorables a la tésis francesa para que el gabinete cuente con el apoyo de la Cámara, dividida entre los partidarios del desarme y del aumento del armamento.

Como equilibrista, el ministro de Estado francés ha demostrado en muchas otras ocasiones gran maestría, pero jamás se ha visto más obligado que ahora a poner de manifiesto su habilidad. Si logra regresar de Ginebra con sus objetivos obtenidos, su posición mejoraría considerablemente y es posible que su opinión sea entonces decisiva en el asunto de las deudas.

Sin embargo, todo el mundo conviene en que la posición de Francia, tanto interior como exteriormente, es muy delicada.

El mundo entero, dijo el comisionado del Reich, debe convencerse de que ya no trata con la Alemania de Versalles

Durante un mitin anti-fascista efectuado en Zurich, los comunistas promovieron desórdenes que motivaron cuarenta y una detenciones y considerable alarma en esa ciudad

BERLIN, junio 2. (FP).—El boycott declarado a los productos alemanes en varias partes del mundo parece perturbar al gobierno aún más profundamente de lo que se había creído

Después de la publicación de las nuevas regulaciones de intercambio extranjero, y el aviso hecho por el Dr. Kurt Schmitt, Ministro de Economía, de que Alemania no pagaría sus deudas de Guerra a menos que pudiera vender sus productos, Hans Frank, Comisionado del Reich habló sobre el mismo tópico ante la Cámara de Comercio Americana en Berlín.

Se esperaba que explicara los principios del nuevo sistema legal que los Nazis están tratando de establecer en Alemania, pero en lugar de eso se enfrascó en una acalorada denuncia de la «locura del boycott».

«Ningún boycott nos obligará a arrodillarnos, y el mundo entero debe convencerse de que ya no está tratando con la Alemania de Versalles» manifestó.

Después, volviéndose hacia Orme Wilson, Primer Secretario de la Embajada de los Estados Unidos, Herr Frank declaró:

«Me complazco en decir que el boycott en los Estados Unidos contra los productos alemanes no es obra del pueblo americano, y es mi deber apoyar a las autoridades americanas en sus esfuerzos de romper esta «locura del boycott».

«Se nos ha llamado humos y bárbaros, debido a que queremos ampliar nuestra constitución», —continuó—, «Alemania no intenta intervenir en las constituciones de otros pueblos y no tolerará las interferencias extranjeras en su constitución».

Herr Frank describió la actual situación legal de Alemania como «una de las mejores y más estables en el mundo» y dijo que no había nada en las nuevas leyes ni en el trabajo regular de los tribunales que pudiera de ninguna manera herir el sentido de justicia del pueblo alemán.

Definiendo el Hitlerísmo como la victoria del idealismo sobre la codicia, aseguró que en el mundo entero se hacían esfuerzos para imitar los métodos y principios básicos de Herr Hitler.

LOS COMUNISTAS TIENEN ALTERADA LA PAZ EN ZURICH

ZURICH, Suiza, junio 2. (WP).—Existe gran excitación en esta ciudad hoy como resultado de los desórdenes que se registraron en un mitin antifascista celebrado anoche, el cual fué seguido de 41 detenciones por la policía.

Ocurrió un grave incidente durante el mitin cuando uno de los líderes comunistas que intentó hacer uso de la palabra fué detenido por los agentes, los cuales no le permitieron pronunciar el discurso.

Sus compañeros recorrieron hoy la parte baja de la ciudad, dirigiéndose a la cárcel para pedir la libertad del líder.

La policía cargó contra los manifestantes no permitiéndoles que se acercaran al edificio de la cárcel y arrestó a gran número de revoltosos, los cuales fueron puestos más tarde en libertad.

Francia acusa a Inglaterra de que no cumple el pacto de caballeros, de consulta mútua

A causa de la divergencia de criterio de los círculos ultra-conservadores ingleses sobre el discurso de John Simon, en Ginebra, se espera para mañana un gran debate

GINEBRA, junio 2. (AP.).—Se sabe que Barthou y Simon han decidido intercambiar visitas dentro de los próximos dos meses.

Francia estima que Inglaterra no está cumpliendo su convenio de caballeros, por medio del cual prometieron consultares ambas naciones entre sí los problemas de interés mutuo, y desea determinar si Inglaterra se propone participar en los convenios de seguridad general, hacia los cuales Francia y Rusia han desviado las discusiones sobre el desarme.

Se sabe que Barthou y Simon están convencidos de que el entendimiento franco-británico está basado en el interés de la comunidad.

Mientras tanto los japoneses creen que es imposible por ahora llegar a un arreglo sobre el desarme. El general Morita, consejero de la delegación del Japón, quien ha estudiado largamente la situación mlitar de Europa, sale para Tokío mañana para hacerse cargo de la alta dirección del ejército. No obstante, el Japón observa cuidadosamente los desenvolvimientos en Ginebra donde son tomados en consideración las proposiciones de Litvinoff en el Locarno Oriental, dejando a Rusia libre de concentrarse militarmente en el lejano oriente.

EL DESARME PROVOCARA UN DEBATE EN LOS COMUNES

LONDRES, junio 2. (AP.).—Ss espera que el lunes haya un caluroso debate en la Cámara de los Comunes, debido a la divergencia de los círculos ultra conservadores con el el discurso pronunciado por Simons en Ginebra, especialmente en lo que concierne a la actitud demasiado liberal que hacia Alemania siente Inglaterra, lo cual ha confundido grandemente la situación en Ginebra, poniendo en peligro la paz debido a las disputas acerca del rearme de Alemania.

Vivian Adams, conservador, interpelará a Simon el lunes sobre el desarme. Simon está pasando el fin de semana en su casa, mientras celebra conferencias privadas con los miembros del gabiente.

Una persona autorizada dice «Debe entenderse plenamente que Inglaterra no ha abandonado sus esperanzas en la conferencia hasta que se aprueben las bases del convenio, pero que deben terminar las conversaciones inútiles y las pendencias.

Causa alarma la gran sequía en el Oeste americano

Afecta a doce Estados, pero las autoridades creen que no escasearán los alimentos

WASHINGTON, junio 2. (WP).—Washington se alarmó esta tarde con motivo de la continuada sequía en doce estados de la mitad oeste, pero los oficiales del Departamento de Agricultura creen que hay bastantes granos disponibles para evitar que ocurra una escasez de alimentos en la nación.

«Las próximas dos semanas harán historia—dijeron los oficiales de la A. A. A.—si la sequía continúa durante ese tiempo. Casi arruinará el resurgimiento y nos causará un atraso de seis meses o más».

El Representante por Nebraska, Carpenter, presentó una resolución pidiendo un crédito de $100.000.000 para comprar semillas, alimentos y ropas para los necesitados. Pidió una moratoria de un año para todas las deudas que los campesinos tengan con el Gobierno.

En Michigan e Illinois, cuarenta personas recibieron la muerte a causa de la ola de calor que azotó la nación.

Hay dos maneras de ver esta sequía sin precedente. Algunos de los oficiales del Gobierno, son de opinión que la sequía está balanceando la situación económica y que está eliminando la demasía existente de trigo y de ganado. El promedio de la temperatura de la gran ola de calor que ha pasado por el país, fué de 104 grados en Kansas a 123 en Chicago.

La Administración de las Obras Públicas en Washington, ha invertido cerca de seis millones de pesos para aliviar a los campesinos en las últimas veinticuatro horas y más de un millón de reses han perecido.

EL GOBIERNO PRESTARA AYUDA A LAS AREAS CASTIGADAS POR LA SEQUIA

WASHINGTON, junio 2. (AP).—La Comisión de Créditos ha enviado un dictamen a la Cámara de Representantes aprobando el proyecto de ley que autoriza al Gobierno para dedicar la suma de 1.178,269,000 dólares al programa de obras públicas para auxiliar a los sin trabajo.

También aprobó la Cámara el proyecto de ley que crea una comisión encargada de reglamentar las comunicaciones, el cual ha sido enviado al Senado para ajustar un proyecto análogo que recientemente fué aprobado por la Alta Cámara.

Hopkins calcula que se necesitarán unos 940 millones de dólares para toda clase de auxilios antes del primero de marzo de 1935.

El Departamento del Tesoro ha revelado que los gastos de emergencia durante los once meses del presente año fiscal no han llegado a la mitad de la suma que se había calculado para el mismo, por lo que el déficit será de 3.287.466.000 dólares después de restar el servicio de la deuda pública. El Presidente Roosevelt había calculado un déficit de 7,309 millones de dólares.

Hopkins, Presidente de la Comisión de Créditos, anunció inmediatamente el inicio de un programa para la conservación de agua y alimentos en las áreas asoladas por la sequía, agregando que se facilitarán recursos a las familias damnificadas.

Dijo que los proyectos aprobados incluyen el aumento del agua mediante el alumbramiento de pozos, así como el empleo de hombres y mujeres en la industria de la conserva de carnes, frutas y vegetales y en la reparación de caminos.

Más interés por aviación en Alemania

Se emplearán deslizadores en la base de Westfalia para explorar latitudes oceánicas

BERLIN, junio 2. (AP.)—El profesor Walter Georgi, líder de los aviadores alemanes que utilizan deslizadores, quien presidió la expedición a Suramérica, ha propuesto que se empleen deslizadores alemanes en la base de Westfalia para explorar las altitudes sobre el Océano. Sostiene que los deslizadores de metal ligero pueden amarar sobre una mar fuertemente picada.

Al mismo tiempo los ministerios de Propaganda y Aire, comenzaron una campaña para intensificar el interés de la nación por los vuelos, a cuyo efecto proyectan un programa financiero con el objeto de hacer posible el mayor número de simulacros aéreos.

El ministro Goering, que inició la campaña, envió ayer una escuadrilla de aeroplanos a que realizaran vuelos por todo el territorio, los que terminarán con una fiesta en Tempelhoff, en la cual tomarán parte aeronautas, aviadores y deslizadores.

Mientra stanto, todos los miembros del cuerpo aéreo recorrerán las calles recabando fondos para fomentar la aviación.

Bolivia dice a Estados Unidos que el embargo viola el Tratado de 1853

WASHINGTON, junio 2.—(AP). El gobierno de Bolivia ha protestado ante los Estados Unidos contra embargo de armas a Bolivia diciendo que constituye una violación de los tratados.

Declara que el Paraguay tiene un río internacional por el cual puede recibir libremente sus cargamentos de armas y municiones, mientras que Bolivia, con ese embargo queda a merced del enemigo.

El representante de Bolivia señor Finot ha publicado la protesta que ha dirigido al secretario de Estado Mr. Cordell Hull y que dice en uno de sus párrafos:

«Bolivia considera que las decisiones adoptadas por los Estados Unidos constituyen una violación del tratado de amistad navegación y comercio de 1853».

Agrega que el tratado dispone que si los Estados Unidos permiten a «cualquiera» otra nación adquirir armas y municiones no podrán prohibir a Bolivia que las adquiera también.»

Termina diciendo Finot que no ha recibido aun la contestación del departamento de Estado.

La huélga nacional de obreros textiles americanos, anunciada para mañana, fué cancelada

También se cree que puedan evitarse los conflictos en las industrias del acero, aunque, a pesar de todo, la situación no ha mejorado gran cosa en cuanto a problemas de trabajo

WASHINGTON, junio 2. (AP.).—Thomas F. McMahon, presidente de los obreros textiles unidos, anunció que se ha cancelado la huelga nacional anunciada para el lunes.

Al mismo tiempo, el administrador de la NRA ha indicado que es posible que puedan evitarse las huelgas de la industria del acero.

La situación, sin embargo, no ha quedado aclarada con esto, pues siguen en pie varios movimientos obreros.

Los empleados de transportes del Southbend, Indiana, se declararon en huelga hoy, mientras millares de obreros que trabajan en las estaciones de servicio automóviles en St. Louis y otras tres ciudades de Missouri, así como 900 trabajadores de las fábricas de conservas de carne de Okohama, han ido al paro.

Los maquinistas y fogoneros de Omaha han abandonado el trabajo en cuatro cervecerías, obligando al cierre de las mismas, y la navegación en los Grandes Lagos se realiza con mucha dificultad debido a la huelga del personal de los remolcadores.

Los obreros de las fábricas de acero de Gary, Indiana, preparan una huelga para el caso de que no se acceda al reconocimiento del gremio.

RECHAZAN LOS OBREROS DE BAHIA DE SAN FRANCISCO EL ARREGLO

SAN FRANCISCO, junio 2. (WP.) Se recibieron hoy noticias definitivas informando que los obreros de bahía que están en huelga han rechazado las condiciones del arreglo que habían preparado sus líderes con las compañías navieras para solucionar el conflicto que afecta a toda la costa.

Mientras tanto Edward F. McGrady, subsecretario del Trabajo, se dirige en aeroplano desde esta ciudad a Washington con el fin de informar al Presidente Roosevelt sobre el estado de la huelga, lo que hará seguramente el lunes próximo.

McGrady ha pasado tres semanas en la costa del Pacífico tratando de buscar una solución al conflicto, pero la situación es hoy más delicada que en ningún otro momento.

Los príncipes de Mdivani se distanciaron

Los ponies de polo, regalo de boda que ella le hizo, son causa de dificultades

LONDRES, junio 2. (FP).—El príncipe Mdivani y la Princesa Mdivani, antes Bárbara Hutton, se encerraron en sus habitaciones en el Hotel Claridge, dando lugar a muchos rumores su negativa de ver a persona alguna o recibir mensaje de ninguna especie.

Se sabe de buena fuente que el padre de la Princesa llegó ayer a Londres en el trasatlántico «Ile de France», para celebrar un consejo familiar.

Desde su llegada a Londres recientemente, los dos Mdivani han tomado parte en los actos sociales celebrados durante la estación, y el Príncipe jugó al polo en Hurtingham.

Según el «Daily Mail», la princesa ha dirigido cartas lastimeras a su padre, Franklin L. Hutton, quien en un principio se opuso al matrimonio, comentando la cantidad de atención que su esposo malgasta en los ponies de polo, que ella le compró como regalo de bodas.

«CAVALCADE» VENCIO EN EL DERBY AMERICANO PARA IMPONER UN NUEVO RECORD

CHICAGO, junio 2. —(AP). Cavalcade ganó el derby americano corrido hoy en el track de Washington Park, sacándole una ventaja de dos cuerpos a Discovery, que finalizó en segundo ugar. Singin Wood, que fué tercero, terminó a seis largos del ganador.

Cavalcade es el primer ejemplar que gana el Derby de Kentucky y el Americano enel mismo año, desde 1889, que se registró una hazaña parecía por Spokane.

En Dantzig es muy combatido el comunismo

El Gobierno nacional socialista dió la orden de suprimir el Partido Comunista y sus anexos

DANTZIG, junio 2. (WP).—Siguiendo los ejemplos del Reich, el Gobierno Nacional-socialista ha dado una orden para suprimir el partido Comunista y todos sus grupos subsidiarios en Dantzig.

El jefe de la Policía explicó que la orden era legal, según la constitución de la Ciudad Libre, y de acuerdo con el convenio que coloca esa Constitución bajo la protección de la Liga de las Naciones.

Un Decreto hecho en junio del año pasado, establece que cualquier sociedad que otorgue armas a sus miembros, sin permiso de las autoridades centrales, será suprimida.

La policía dice que en el juicio contra los cuatro líderes comunistas que se celebró el mes pasado, se demostró que los líderes comunistas de Dantzig habían estado distribuyendo armas entre sus miembros.

UN HERMANO DE MAURTUA FALLECIO AYER EN LIMA

LIMA, unio 2. (AP.)— Alfredo Maúrtua, hermano del jefe de la delegación peruana que fué a Río de Janeiro para el arreglo de la disputa de Leticia, falleció ayer en esta capital.

HOGARES CAMPESINOS

(Por ANTONIO ESCOBAR)

A mi respetable pariente, D[illegible]mingo Madariaga, autoridad [illegible] asuntos de Agricultura, le pre[illegible] en estos días que se puede y se [illegible]be hacer para mejorar la situ[illegible] del campesino cubano.

A lo cual contestó:

—El Comisionado de Abasto[illegible] Leche Dr. Fermín Martínez [illegible] preside una Comisión nombrada [illegible] el Secretario de Sanidad para [illegible]feccionar un nuevo Reglamento [illegible] Leche. Hace días, conversando [illegible] usted le dije que el campesino [illegible] tranquilo vendiéndole al pueb[illegible] leche de sus vaquitas; ahora [illegible] campesino está en espera de ese [illegible]glamento por el cual podrá o[illegible] vender. El Doctor Fermín Mar[illegible] Fraga, joven intelectual, nació [illegible] las sabanas del Término Mun[illegible] de Yaguajay —Provincia de S[illegible] Clara— conoce las miserias de [illegible] campesiños, separados por legua[illegible] las poblaciones a las cuales [illegible] sus frutos; y sabrá, en esa Com[illegible] sin violar el Reglamento, busc[illegible] que la leche de esos campesinos [illegible] pueda llevar al pueblo a caballo [illegible] caminos que no existen, en lat[illegible] de cien o menos litros, en la im[illegible]sibilidad de ser conducida en a[illegible]rillas. Esto es para los pocos ca[illegible]sinos que nos quedan.

Y dijo luego don Domingo:

—Se quiere llenar ese vacío [illegible] nuestros campos con familias. [illegible] acudiría a la Secretaría de Inst[illegible]ción Pública para que edificase [illegible]tas escuelas como hagan falta e[illegible] campo, para que viva en ella la[illegible]milia entera del maestro o maes[illegible] especifico el sexo para que no [illegible] vaya a crer que en el campo [illegible] deben vivir los hombres. Hoy la m[illegible]tra rural vive en la población, [illegible]guramente porque la casa escuela [illegible] campo no reúne condiciones para [illegible] habitada. Y así la maestra de[illegible]noce los familiares de sus disc[illegible]los; el día en que viva en la esc[illegible] que habilita el gobierno puede [illegible] sí los conozca.

Y terminó diciendo:

—Estos maestros serían de [illegible] beneficio para la República, ayuda[illegible] a la Secretaría de Agricultura e[illegible] propaganda para la siembra de [illegible] Morera, futura riqueza de nue[illegible] país, por la seda que produce su [illegible]sano y que tendría el grandísimo [illegible]cado de los Estados Unidos. Recue[illegible] que durante la Presidencia del G[illegible]neral José Miguel Gómez se ed[illegible]caron unas cuantas casas para peo[illegible] camineros, muy lujosas, con piso[illegible] mosaicos y que nunca fueron u[illegible]zadas por los peones y sí, alg[illegible] que otra con familia; y recuerdo [illegible]berlas visto con gallos finos.

Si hufiera continuado aquel [illegible]grama del General Gómez, a[illegible] tuviésemos, ahora, familias de p[illegible] caminero con una caballería de [illegible]rra cada una pagando su rent[illegible] recibiendo del Gobierno el s[illegible]do que corresponde a su trabajo. [illegible]ro uno de los primeros actos de M[illegible]chado fué suspender los peones [illegible]mineros, y hasta hoy.

Una pensión al comandante del 'Merrimac'

Este buque fué hundido en el Canal de Santiago para embotellar la flota hispa[illegible]

WASHINGTON, junio 2. (AP.)—El Congreso de los Estados Unid[illegible] ha acordado ascender al empleo de contralmirante de la escala de o[illegible]ciales retirados, con la pensión an[illegible] de 4.500 dólares, al capitán Ra[illegible]mond Pearson Hobson, que mand[illegible]ba el «Merrimac», buque de gue[illegible] que fué hundido en el canal [illegible] Santiago de Cuba para embotel[illegible] a la escuadra de Cervera, hace tre[illegible]ta y seis años.

El proyecto de ley, que procedente del Senado fué aprobado hoy p[illegible] unanimidad por la Cámara de Re[illegible]presentantes, ha pasado a la Casa Blanca para la firma del Presidente Roosevelt.

El anciano héroe no había recibido ninguna demostración de gra[illegible]tud por parte de los Estados Un[illegible]dos desde que renunció a la ma[illegible]na de guerra hace treinta años p[illegible] motivo de salud.

Tan pronto como la Cámara apro[illegible]bó este proyecto, Pearson penetró [illegible] una de las tribunas y el presiden[illegible] de la Comisión de Asuntos Navale[illegible] Mr. Vinson, al advertir su prese[illegible]cia, invitó a sus compañeros que [illegible] pusieran de pie y tributasen u[illegible] ovación a Hobson.

LONG INSISTE EN QUE SE INVE[illegible]TIGUEN LAS ACTIVIDADES [illegible] LA «STANDARD OIL» EN BAH[illegible]

WASHINGTON, junio 2. (AP.)—[illegible] Senador Huey Long dijo hoy que [illegible] ha prestado atención a la carta [illegible] Finot, en la cual trata de rebo[illegible] las declaraciones que hizo en el S[illegible]nado sobre que la Standard Oil es[illegible] ayudando la guerra del Chaco y q[illegible] el Paraguay es una víctima inocen[illegible] de las conquistas bolivianas.

No obstante, Long dijo que ha p[illegible]dido a la Comisión del Senado q[illegible] investigue acerca de la guerra.

Si los cargos de Long referente [illegible] que la Standard Oil ha corromp[illegible] al Gobierno colombiano para incita[illegible]le a la guerra contra el Paraguay [illegible] quedaran sin contestar, habría [illegible] revolución en Bolivia y caería el Go[illegible]bierno.

M.E.C.D. 2016

SUPLEMENTO DIARIO EN ROTOGRABADO; DE ACTUALIDAD MUNDIAL

DIARIO DE LA MARINA

HABANA, DOMINGO, 3 DE JUNIO DE 1934

PARA ASUNTOS RELACIONADOS CON EL DEPARTAMENTO GRAFICO llamar al Teléfono M-3775

HEMEROTECA MUNICIPAL MADRID

UNIDADES DE GUERRA, de la escuadra de los Estados Unidos surtos en la rada newyorkina imponen la potencialidad lumínica de sus reflectores por entre las negruras foscas del cielo de la trepidante ciudad de Manhattan. Tan maravilloso espectáculo fué seguido al siguiente día, con la visita a la armada del Presidente Roosevelt, que pasó revista a dichos buques. Esta bella foto nos fué enviada por la vía aérea desde New York, por nuestro corresponsal de la agencia de Wide World

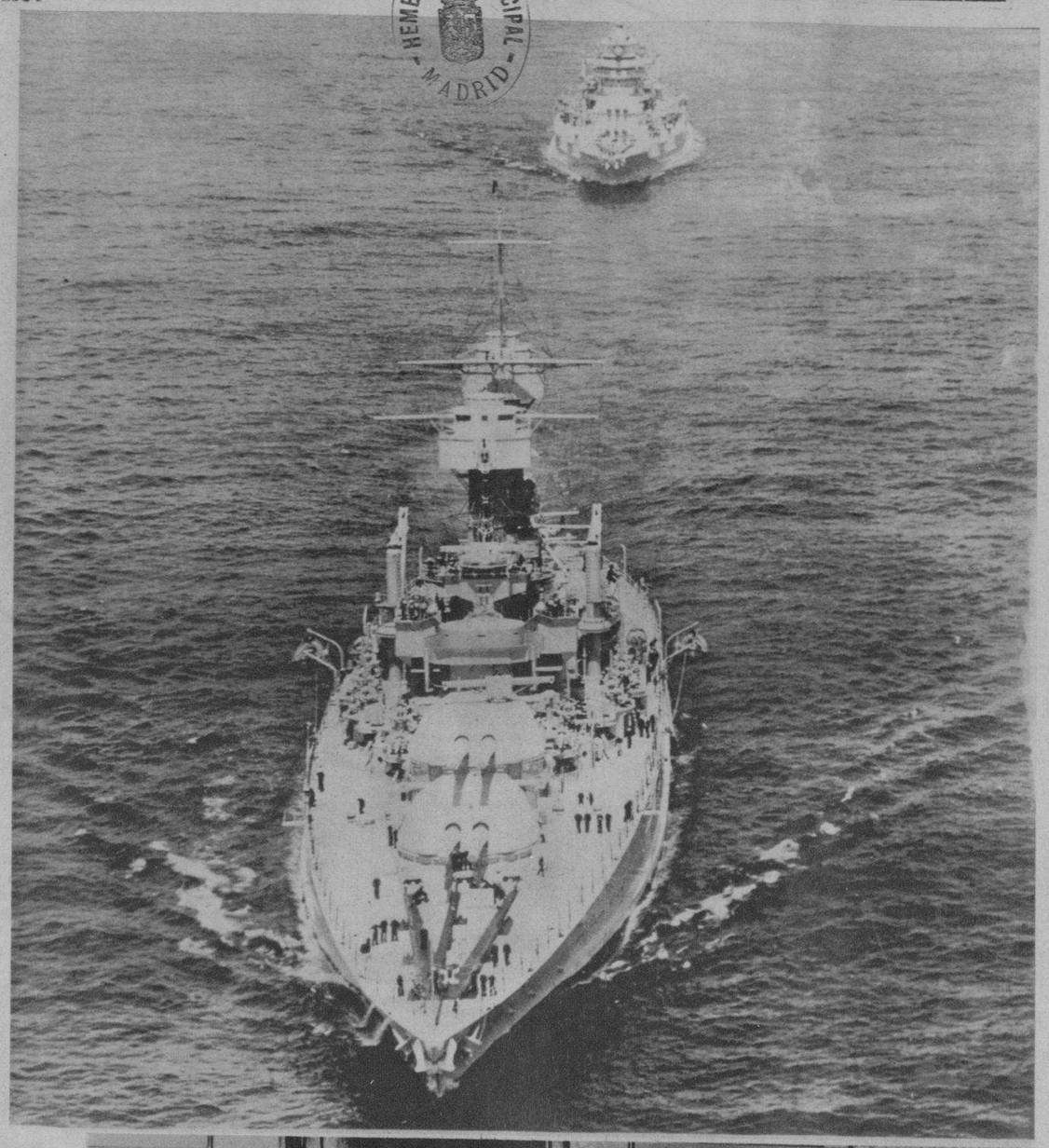

VISTA AEREA, tomada desde un avión perteneciente a la marina de guerra norteamericana, del buqu einsignia "Indianapolis", donde viaja el Presidente Franklyn D. Roosevelt y que asistió a las maniobras navales efectuadas en aguas de New York (Foto W. W.)

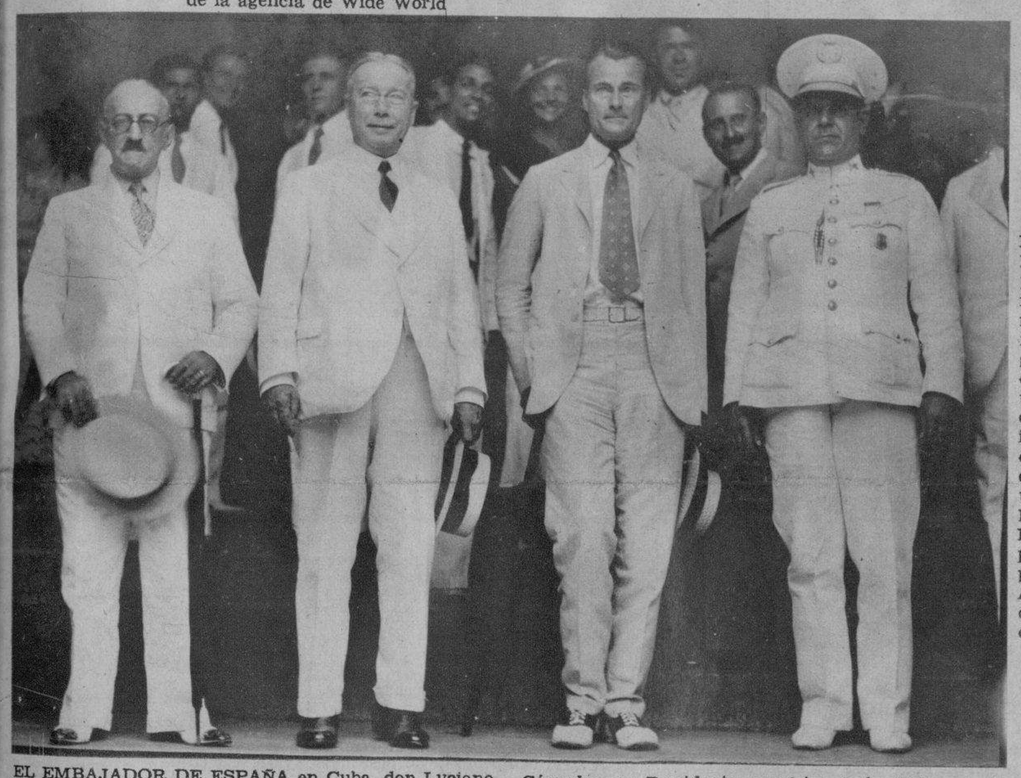

EL EMBAJADOR DE ESPAÑA en Cuba, don Luciano López Ferrer, minutos antes de embarcar a bordo del "Oriente", que, en compañía de su familia se dirige a New York. Junto al distinguido diplomático aparecen los señores Jefferson Caffery, Embajador de los Estados Unidos en Cuba, el doctor Carlos Manuel de Céspedes, ex-Presidente provisional de Cuba y actualmente representante diplomático de nuestro país en una capital europea, y un oficial de alta graduación, en representación del Presidente Mendieta, que acudieron al muelle a despedir a tan ilustre personalidad (Foto D. M.)

LOS OBISPOS CATOLICOS, residentes en Manchukuo, visitaron la Embajada del Japón para expresar su reconocimiento por las facilidades obtenidas para el ejercicio de su misión. El Embajador contestó a las manifestaciones de los señores Obispos en los siguientes términos: "Fácil es recobrar el orden social, pero no es tan fácil recobrar la tranquilidad espiritual, así pues, los súbditos de Manchukuo quedarán muy deudores a la influencia religiosa", y agregó: "La cooperación de los señores Obispos y Sacerdotes ha de ser muy beneficiosa para el mejoramiento del país". En la adjunta foto, rodeando al Embajador del Japón, Hon. señor Takashi Hisikari, aparecen los señores Gaspais, Obispo de Kirin; Blois, Obispo de Mudken; Laplerre, Obispo de Supinkai; Lane, Prefecto Apostólico de Fushun; Hugentobler, Superior de la Misión de Tsitsihar, y Sagard, Procurador del Vicariado Apostólico de Kirin, en Hsinking (Foto Epecial)

EMBARCO AYER, rumbo a la ciudad de New York, el Embajador de España en Cuba, don Luciano López Ferrer, acompañado de sus familiares. En la foto aparece junto a su distinguida esposa e hija, momentos antes de partir (Foto D. M.)

EL SECRETARIO DEL TRABAJO, de México, señor Juan de Dios Bojorquez, llegó en las primeras horas de la tarde de ayer a nuestra capital a bordo del "Orizaba". Fué recibido por el Excmo. Embajador de México en Cuba y miembros del Consulado de ese país (Foto D. M.)

MIEMBROS DE LA COLONIA española de Cuba, amigos y admiradores del distinguido diplomático español, don Luciano López Ferrer, Embajador de España en Cuba, que acudieron a testimoniar el afecto y simpatía de que goza entre nosotros tan simpática personalidad, en los momentos de embarcar a bordo del buque "Oriente", que se dirige a New York (Foto D. M.)

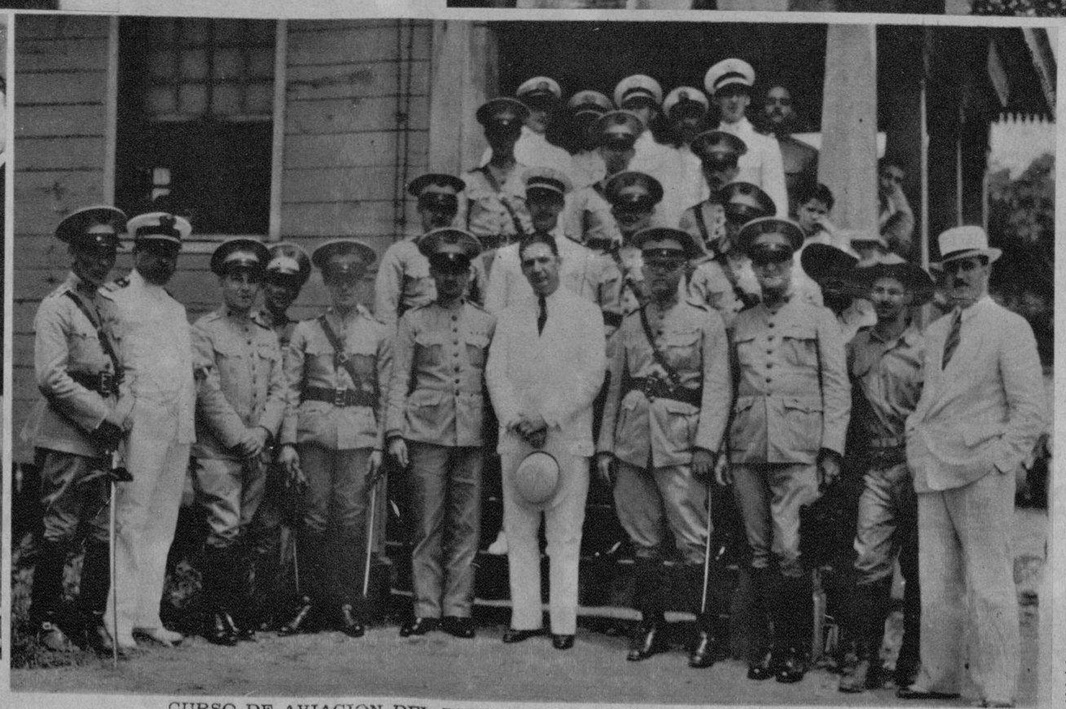

CURSO DE AVIACION DEL EJERCITO, que fué inaugurado recientemente en el Campamento de Columbia con asistencia de autoridades y público. Rodeado de oficiales aparece en la foto el doctor Félix Granados, Secretario de Defensa, y del capitán instructor, señor Antonio de Torras (Foto D. M.)

MARIA PEPA LAMARQUE, notable pianista y excelente pintora, que llegó ayer a la Habana después de una tournée por las grandes capitales europeas, trayendo en su vagaje un magnífico material artístico que pronto exhibirá a sus admiradores y al público de Cuba que la admira (Foto D. M.)

M.E.C.D. 2016

EL JOVEN DEPORTISTA W. Lawson Little, de San Francisco, aparece en esta foto en el momento que le arrebataba el campeonato de Golf al carpintero escocés, James Wallace, de 30 años de edad, en la ciudad de Preswick, Escocia, lugar donde sustentaba el título de campeón este último (Foto Wide World)

UN GIGANTESCO CETACEO, perteneciente al Jardín Zoológico de Filadelfia, denominado elefante marino, trata de buscar en la piscina de dicho establecimiento el frescor de las aguas que el dálido clima actual le veda. Este maravilloso especimen, que posee todas las características de la morsa polar, es uno de los mayores que se conocen hasta el presente (Foto Wide World)

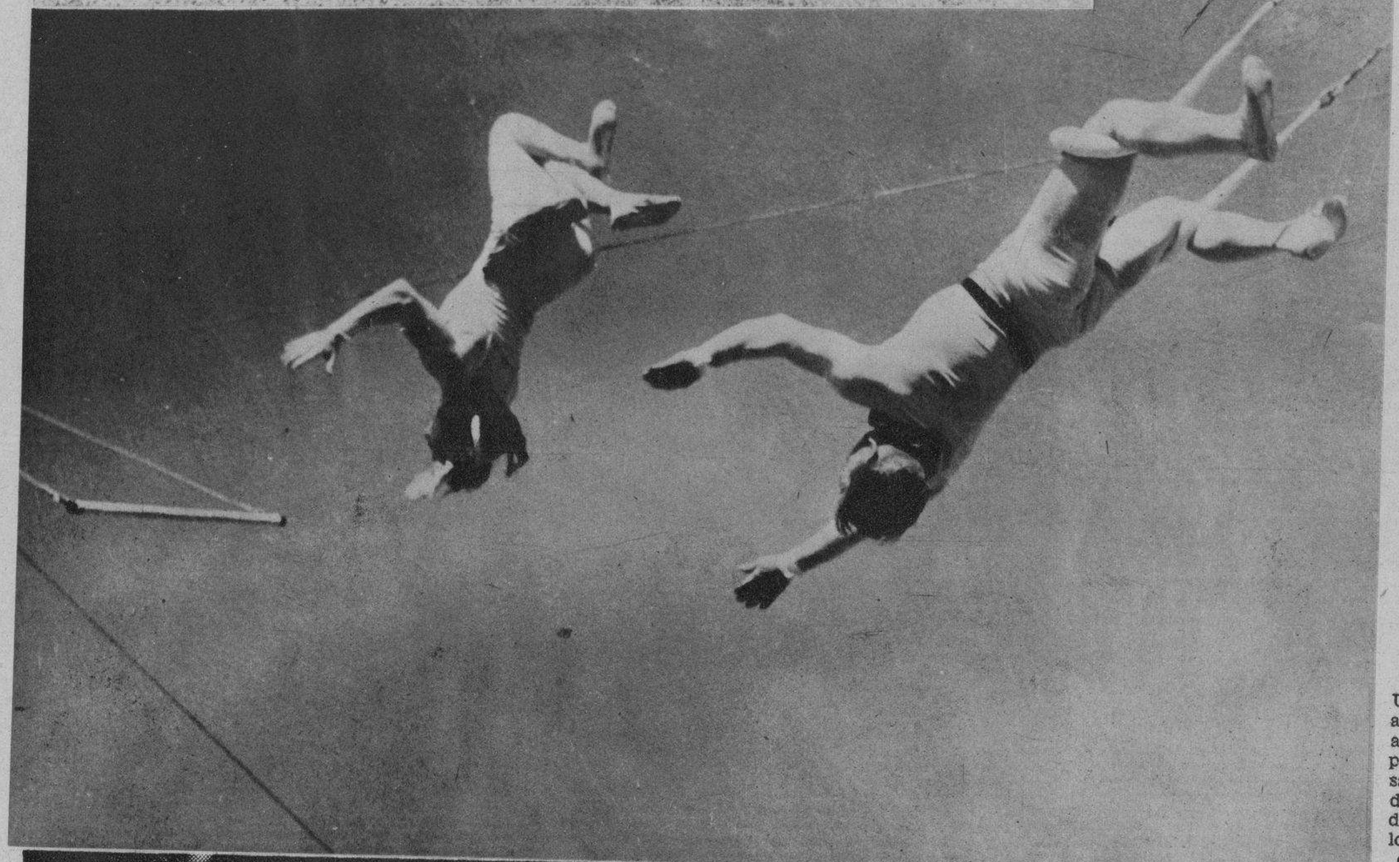

UN SALTO EN EL VACIO, de enorme peligro sería para la arriesgada trapecista si no fuera por la cuerda que lleva atada a la cintura y termina en otro trapecio que le impide caer a tierra. Esta clase de espectáculos de destreza y sangre fría, tienen lugar cada año en Los Angeles, Calif., durante los festejos que se llevan a cabo en el Stadium de dicha ciudad para conmemorar el aniversario de la Liga de los Actores de Cine. A tan grata fiesta acude lo más selecto de la colonia cinegráfica en Hollywood (Foto W. World)

ALO INUSITADO, en la historia del boxeo, es el caso de Barney Ross, de Chicago, que en una misma noche obtiene el campeonato de peso ligero y el de welter-weight durante una pelea a 15 rounds con Jimmy McLarnin en Madison Square Garden, de New York. En la presente foto aparece junto al vencedor Joe Humphery, famoso referee norteamericano, que saluda al público desde el ring, levantando la mano al joven pugilista, en señal de victoria (Foto W. W.)

BLANQUEA EN DOS MINUTOS

los dientes opacos o manchados...

Un nuevo ingrediente pulidor especial en la Crema Dental COLGATE blanquea y da brillo tres veces más rápidamente a los dientes manchados u opacos.

NO SE DESESPERE si sus dientes están opacos o manchados, pues puede blanquear su dentadura limpiándola con Crema Dental COLGATE durante dos minutos. Porque la Crema Dental COLGATE contiene ahora un nuevo ingrediente pulidor especial que hace maravillas blanqueando los dientes.

Además la Crema Dental COLGATE *limpia* completamente todos los intersticios de los dientes, aún donde el cepillo no toca.

Compre hoy mismo un tubo grande de la Crema Dental COLGATE que le cuesta 20 cts. Usela mañana y noche...! Admire luego con placer el nuevo encanto de sus dientes blancos y brillantes! Note cuán puro y perfumado queda su aliento!

Usese Colgate con el cepillo mojado.

Las tapitas de los tubos de la Crema Dental COLGATE, sirven para participar en el próximo "Octavo Colosal Concurso JABON CANDADO"

DOS ESCULTURAS ,representando al libertador de la gran nación americana, George Washington y Robert E. Lee, fueron entregadas para ser colocadas en la galería artística del Capitolio, por el Gobernador de Virginia, G. C. Perry, en la ciudad de Washington. En la foto aparece el acto de la recepción, cuando el referido gobernador hacía entrega de las magníficas estatuas al senador por el Estado de Massachussett, David I. Walsh (Foto Wide World)

Cuando sólo LO MEJOR es eficaz

Entre espesos matorrales y con el viento en contra, solamente el buen perdiguero podrá olfatear el rastro de la perdiz y señalar la presa.

Cuando el camino es accidentado y grande el esfuerzo impuesto al automóvil, sólo el mejor aceite lubricante es capaz de hacer que el coche funcione suave y eficientemente.

SI TODOS los aceites lubricantes fuesen iguales, no importaría mucho la marca que escogiese usted para su automóvil. Pero *no* lo son. Algunos son buenos—algunos regulares y otros francamente perjudiciales para su motor. La manera más segura de conseguir lubricación adecuada es escoger el aceite lubricante en cuya calidad inmejorable todos concuerdan. Exija simplemente "Standard" Motor Oil,—y tanto usted como su motor, quedarán libres de molestias.

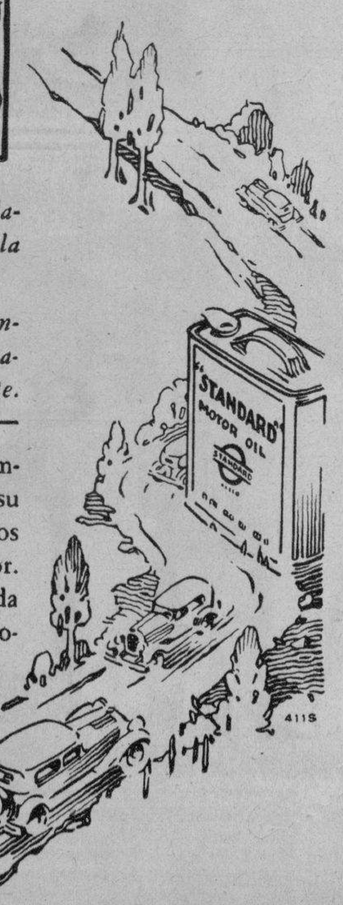

Standard Oil Company of Cuba

"STANDARD" MOTOR OIL

Use Gasolina "Standard" Belot — es la preferida

M.E.C.D. 2016

BROMO-SELTZER Alivio rápido y seguro para **Dolores de Cabeza y Neuralgias**
Una sola cucharadita basta generalmente para quitar el dolor
No deprime, no afecta al Corazón ni a los Riñones
En uso desde 1889
Emerson Drug Company Baltimore, Md.

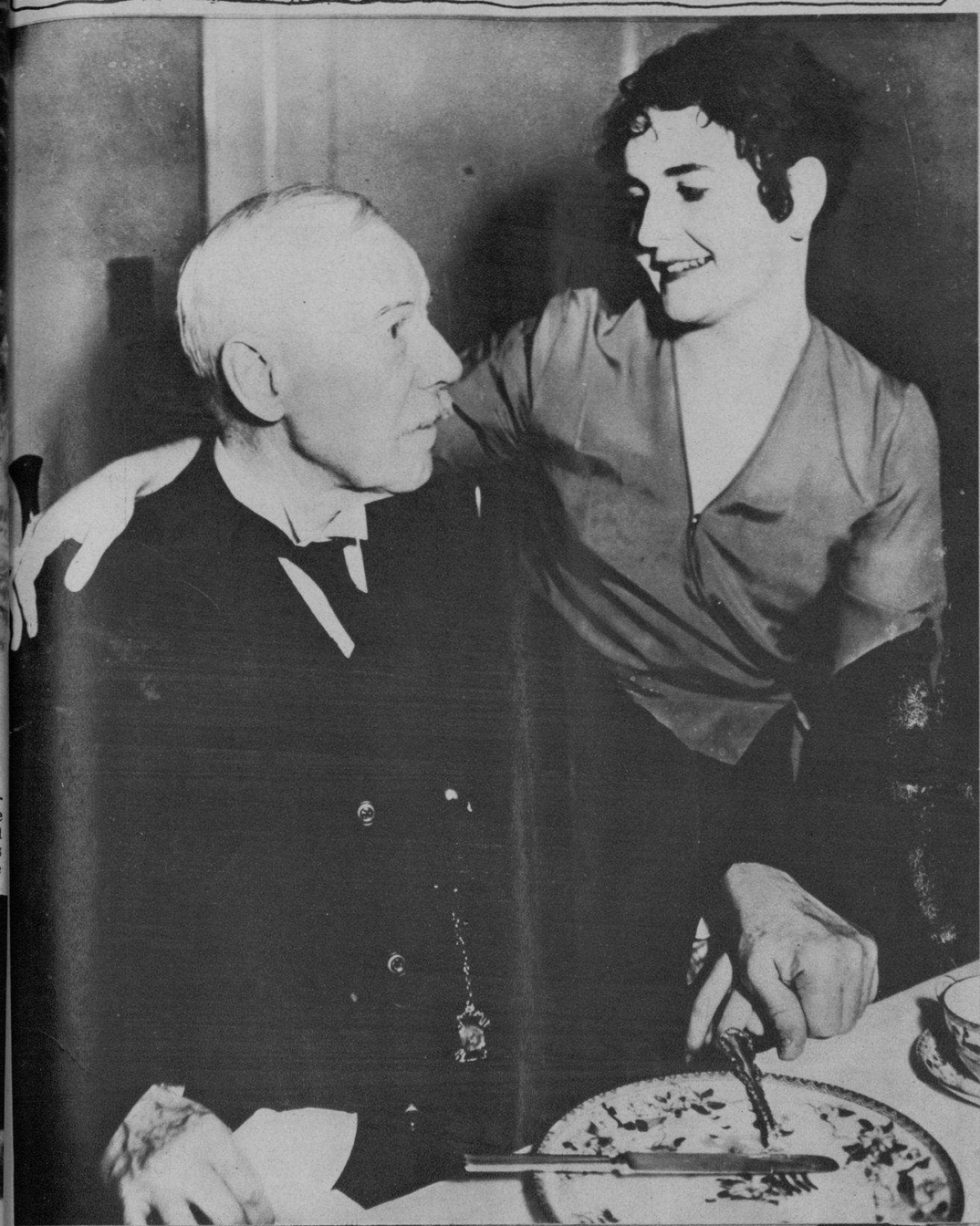

SAMUEL P. COCHRAN, de la ciudad de Dallas, Texas, es un hombre de 78 años de edad y uno de los más distinguidos agentes de seguros del Estado citado. Aquí aparece en compañía de su joven esposa, de 21 años de edad, que era empleada de una droguería. En esta foto puede ver el lector a la feliz pareja en los momentos en que toma su primer desayuno (Foto W. W.)

MINUCIOSO EXAMEN por miembros de la guardia nacional de Minneapolis del equipo de bombas lacrimógenas, que realizan después sido llamados en esa localidad a fin de restablecer el orden con motivo de la fiera batalla habida entre huelguistas y policías, en la que resultaron lesionados de ambas partes. Una tregua indefinida de las hostilidades ha sido posible mediante un acuerdo llevado a cabo por los árbitros que han intercedido oportunamente (Foto Wide World)

DESESPERADA LUCHA sostienen varias mujeres con la policía de la ciudad de New York, al tratar de defender a un camarada en peligro. Las garras femeninas se asen fuertemente a la levita de uno de los 1.000 desempleados que promovieron una protesta frente al edificio donde se halla la oficina que interviene con la actual desempleomonía de la ciudad imperial. Varios miembros de la policía y otros tantos protestantes resultaron gravemente lesionados al ocurrir el choque (Foto Wide World)

CON MOTIVO de los recientes disturbios producidos por la huelga de empleados de la Planta Eléctrica Auto-Lite Company en el pueblo de Toledo, Texas, muchos de los contendientes en la refriega resultaron lesionados al enfrentrase los perturbadores con las tropas que guardaban el orden en dicho lugar. He aquí a un guardia nacional asistido por otro miembro del mismo organismo, que fué herido en la frente al recibir un fragmento de ladrillo durante la pelea (Foto Wide World)

HASTA AHORA, EL HOMBRE había utilizado a ciertos animales como uso doméstico y con fines alimenticios, tales como cerdos y cangrejos, sin sospechar que también servirían un día para solaz esparcimiento de sus ocios. La rutilante playa de Santa Bárbara pone en la actualidad de sus originales competencias deportivas, una diversión más, tan atrabiliaria como pintoresca, al establecer la carrera de cangrejos, que, como muestra el presente grabado, dichos crustáceos están guiados por una pléyade de bellísimas bañistas. El reglamento que guía tan original evento, establece solamente 17 pulgadas a cruzar de meta a meta. Creemos sinceramente, después de contemplar la foto, que la atracción de tal espectáculo no se afinca precisamente en los crustáceos... (Foto Wide World)

Entre las tantas cosas buenas de Cuba, siento predilección por el exquisito Jabón de Miel de Vaca de Crusellas

Jean Walker

M.E.C.D. 2016

OBSEQUIO DEL

DIARIO DE LA MARINA

A LOS NIÑOS

DOMINGO 3 DE JUNIO DE 1934

HEMEROTECA MUNICIPAL MADRID

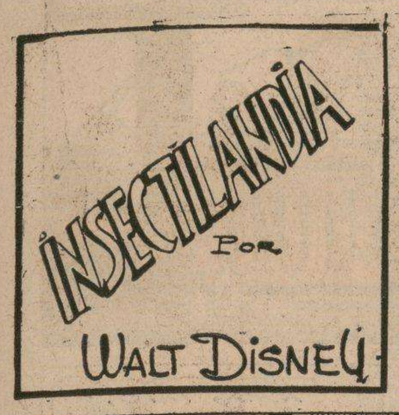

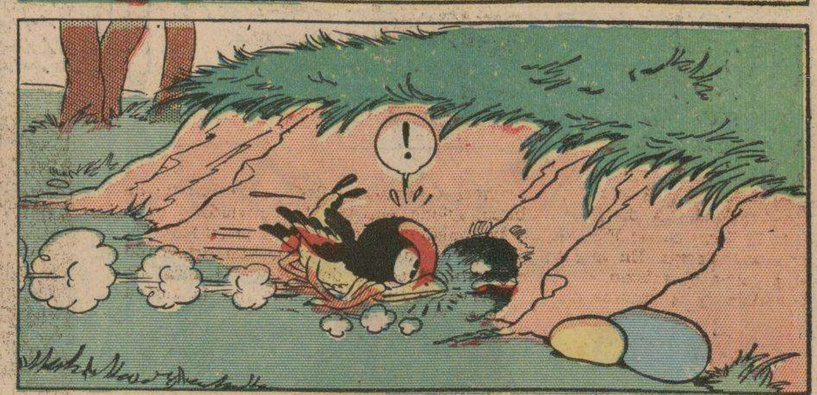

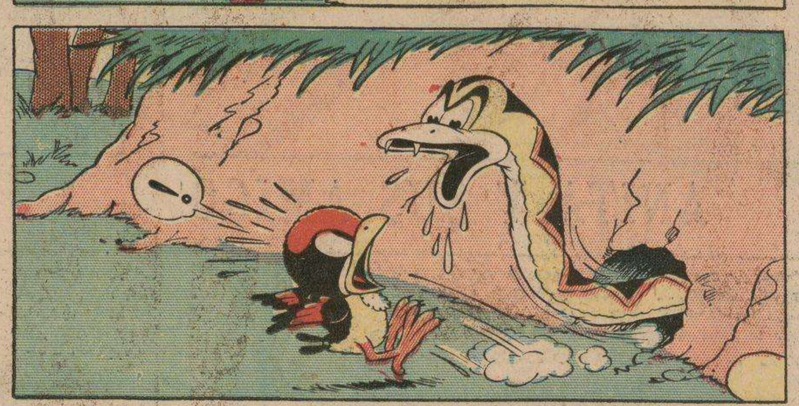

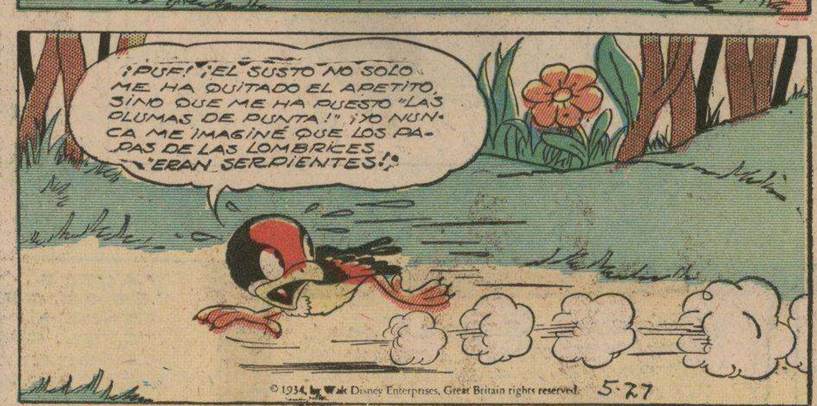

EL RATON MIGUELITO

REGISTERED U.S. PATENT OFFICE

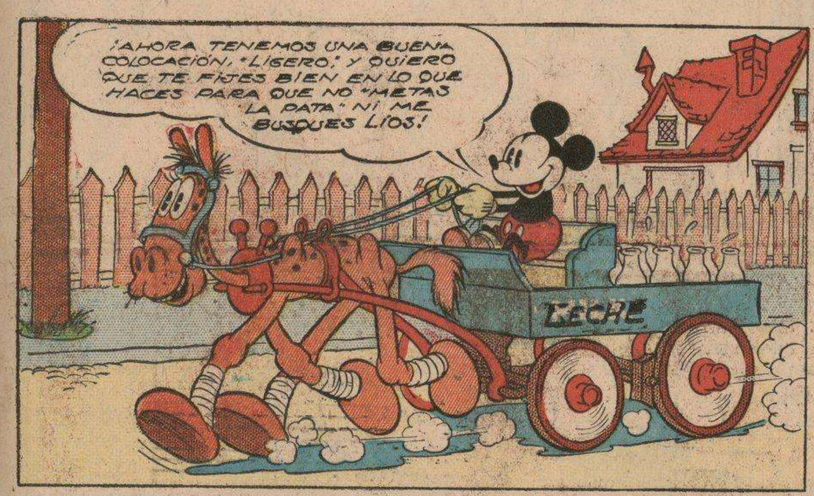

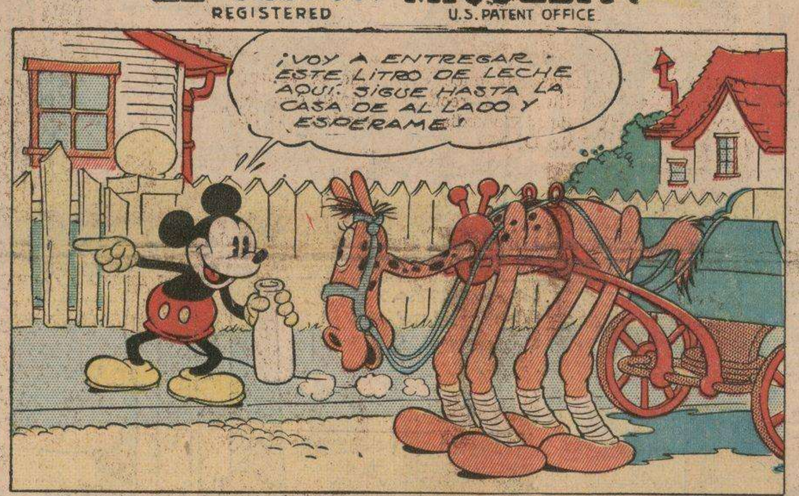

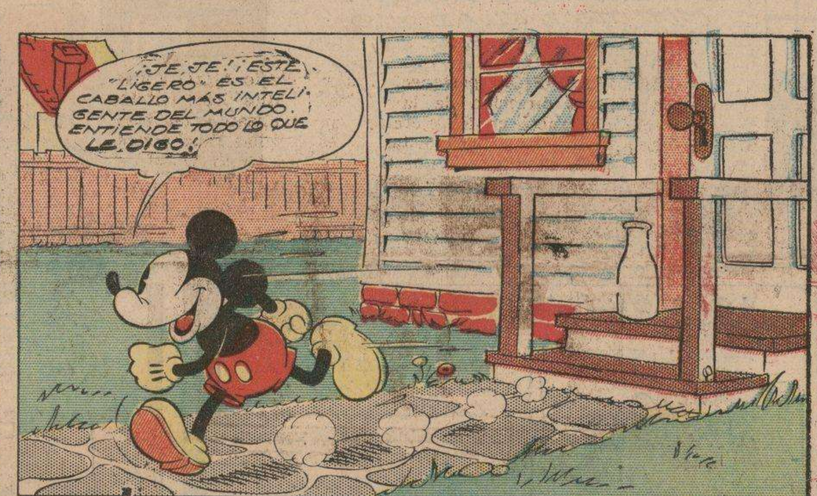

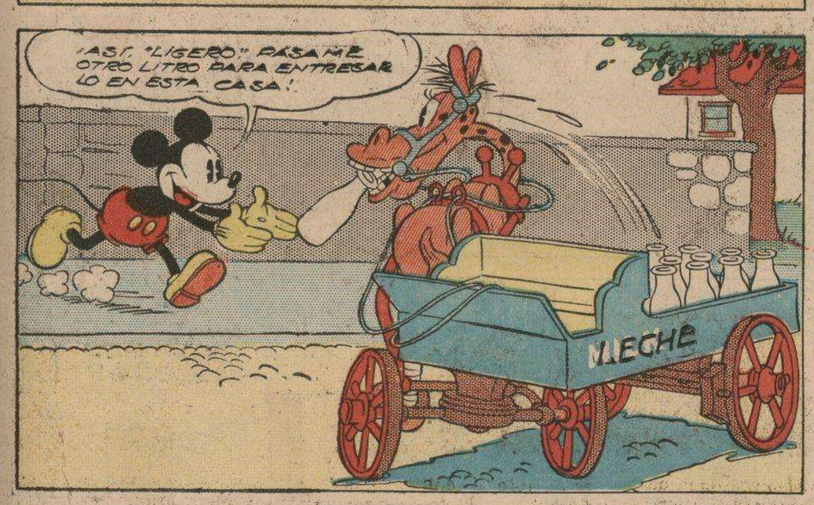

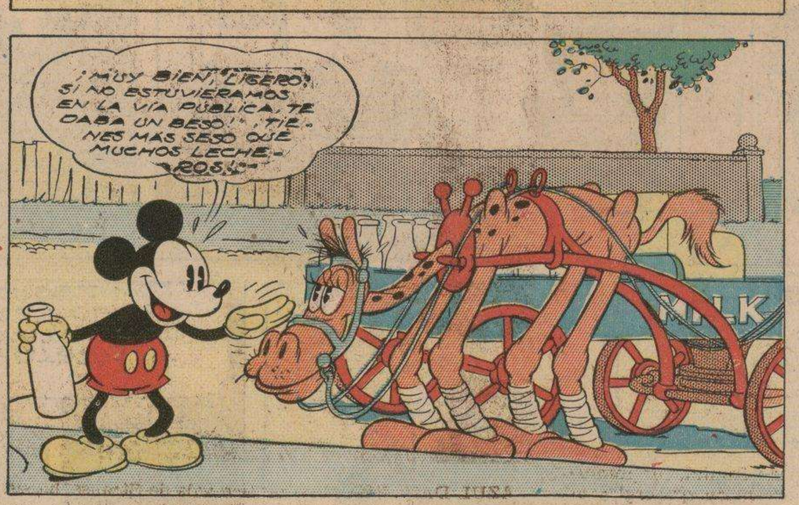

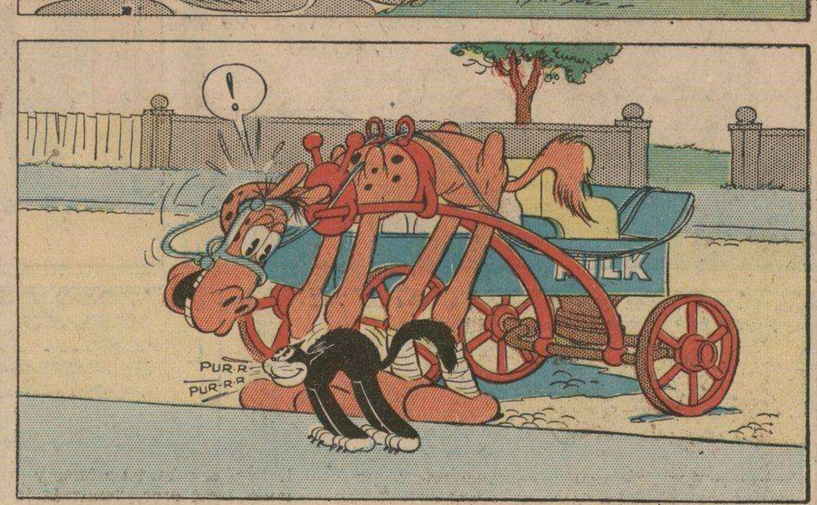

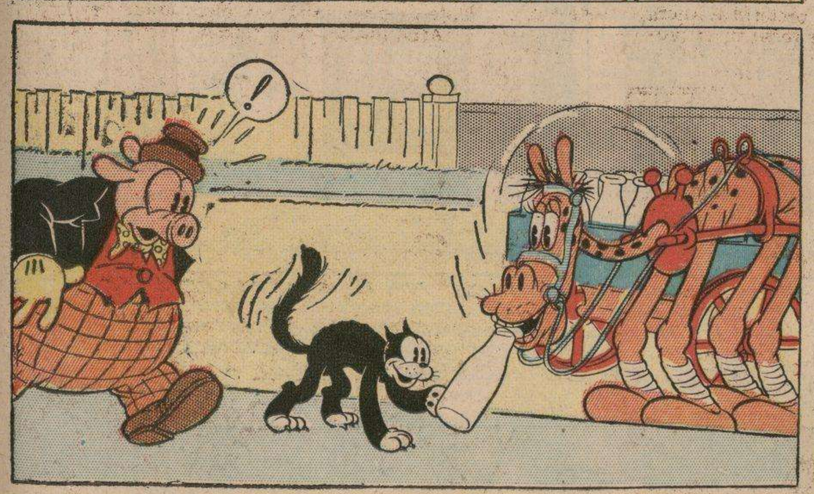

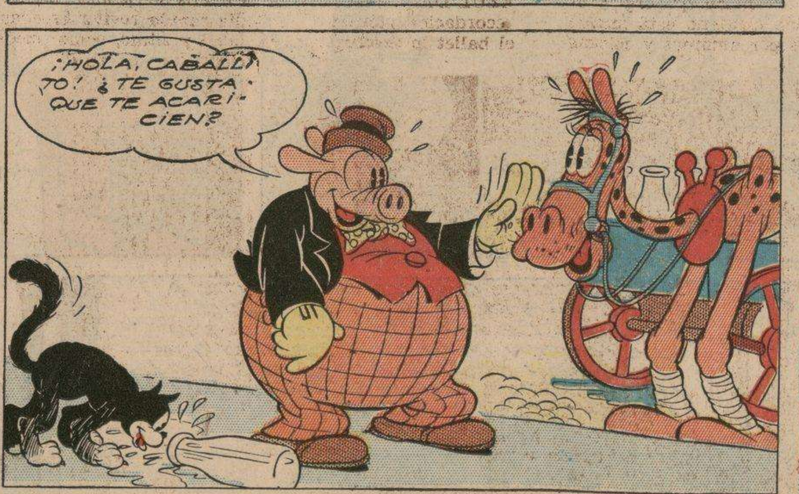

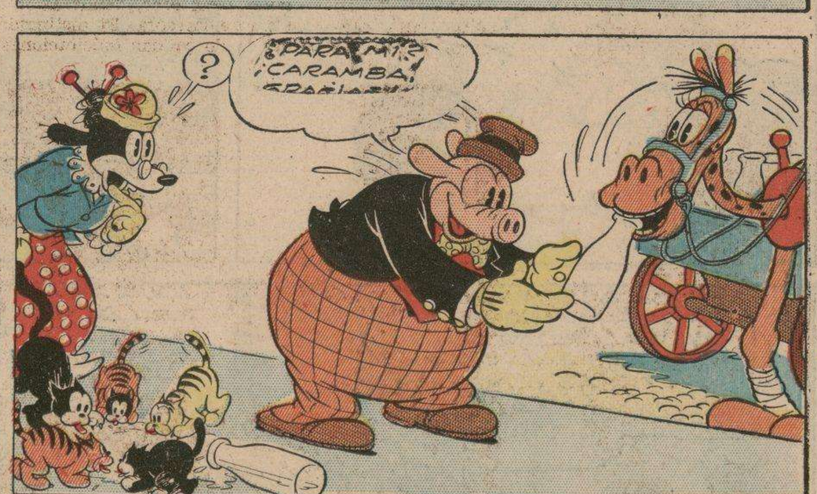

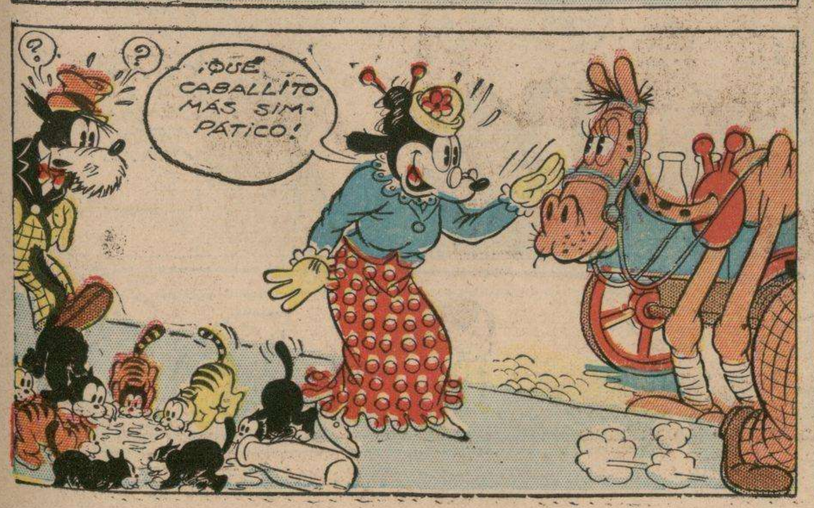

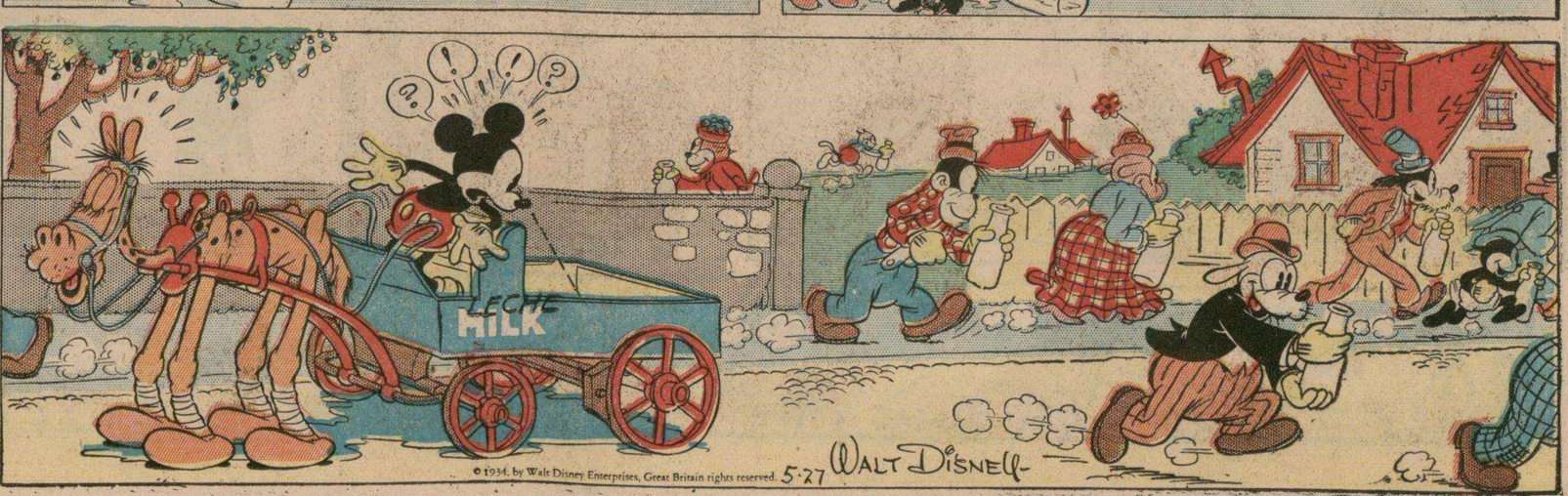

M.E.C.D. 2016

FABULILLAS

POR

Brandon Walsh

¿CÓMO TE EXPLICAS QUE LLEGANDO A TU CASA "A LA CUATRO" TE "ACUESTE" A LA TRES?"

"PUES CUANDO ESTOY LISTO DIGO A LA UNA, A LA DOS, A LA TRES Y ME ACUESTO DE GOLPE."

¿POR QUÉ HE DE COMPRAR UN NUEVO AUTO, CUANDO ÉSTE ESTÁ "TODAVÍA BUENO?" NO HAY UN "VIEJO MÚSICO" QUE CAMBIE SU "VIEJO ESTRADIVARIO" POR EL VIOLÍN MÁS NUEVO.

¡TIENE UN POCO DE POLVO, PERO CUANDO TERMINE LA LIMPIEZA VA A QUEDAR MÁS BONITO QUE UNA ORQUÍDEA!-

TRES HORAS, AGREGADAS A MI "INTELIGENCIA" Y A UN POCO DE GRASA, Y MI VIEJO "COCHECITO" QUEDARÁ TRANSFORMADO EN UNA "LINDA MARIPOSA".-

¡QUÉ HERMOSURA DE COCHE! ¡POR LO MENOS ME SERVIRÁ UN VERANO MÁS. CUANDO MI MUJER VEA ESTE TRABAJO SE VA A QUEDAR ADMIRADA!

¡VAS A SORPRENDERTE, VIDA MÍA! ¡EL AUTOMÓVIL ESTÁ MÁS LIMPIO QUE "VENUS SALIENDO DEL MAR"!

© 1934, King Features Syndicate, Inc., Great Britain rights reserved

¡OTRA DE TUS BROMAS PESADAS! "¡DEBIERAS AVERGONZARTE!"

¡DIOS MÍO, SE HA DESMAYADO!

ANITA Y SUS AMIGOS

LA CRUEL SEÑORA MALGENIO, TUTORA LEGÍTIMA DE ANITA, HA DESCUBIERTO EL REFUGIO DE ÉSTA Y ESTÁ DETERMINADA A HACERLA VOLVER AL ASILO DE HUÉRFANOS; MIENTRAS EL ABUELO ADOPTIVO, SEÑOR DE ORO, HA JURADO QUE SALVARÁ A ANITA A TODA COSTA.

"AUTOS, MANDATOS, CITACIONES.... ME REIRÉ DE ELLOS... SABEMOS QUE LA SEÑORA MALGENIO ES UNA MUJER CRUEL, CON ALMA DE JUDAS, QUE NO CONOCE EL SIGNIFICADO DE LA PALABRA BONDAD.-"

SÍ... PERO ELLA ES LA TUTORA LEGÍTIMA DE LA NIÑA.....

SIEMPRE HE RESPETADO LA LEY, PERO NUNCA ENTREGARÉ A LA PEQUEÑA ANITA... SI ES NECESARIO..... ME LA LLEVARÉ AL EXTRANJERO.-

-PERO... USTED NO HARÁ ESO, SEÑOR.!-

¿POR QUÉ NO?.. ¡MI YATE ESTÁ LISTO PARA PARTIR EN CUALQUIER MOMENTO!

ESO.. SERÍA UN SECUESTRO, SEÑOR.... TODOS SUS MILLONES NO LO SALVARÍAN DE LA PRISIÓN.... ADEMÁS.. TENDRÍA QUE ENTREGAR A LA PEQUEÑA ANITA.-

¡PERDÓN.. SEÑOR... AFUERA HAY UN INDIVIDUO QUE DICE QUE NECESITA VER A USTED INMEDIATAMENTE!

"HE VIAJADO POR TODOS LOS MARES DURANTE MÁS DE CUARENTA AÑOS, EN TODA CLASE DE BARCOS, PERO NUNCA HABÍA VISTO UN BUQUE QUE NAVEGARA HACIA ATRÁS."

¿NAVEGABA HACIA ATRÁS?

"NO ME EXTRAÑA QUE TE SORPRENDA... YO ME QUEDÉ IGUALMENTE SORPRENDIDO CUANDO SALIMOS DE NUEVA YORK EN DIRECCIÓN A LONDRES Y VÍ QUE EL BARCO NAVEGABA HACIA ATRÁS."

"TODO ERA AL REVÉS A BORDO.... LA VELA SUPERIOR ESTABA ABAJO.. Y...

¡EL SEÑOR DE ORO DESEA VERLO INMEDIATAMENTE!

¡TOM TROUT, MI QUERIDO AMIGO! ¡QUÉ FELICIDAD VOLVER A VERLO!

¡HOLA! ¿SÍ ES EL VALIENTE MARINO QUE ME SALVÓ DE LA MUERTE EN EL DESIERTO!" ¿SE ACUERDA?

"TE SORPRENDERÁS MÁS, TOM, CUANDO TE DIGA QUE EL VALEROSO GUÍA ÁRABE QUE NOS SALVÓ LA VIDA, YA NO ES SIMPLEMENTE "ALI"....

¿QUE YA NO SE LLAMA "ALI"... NO COMPRENDO.....

© 1934, King Features Syndicate, Inc., Great Britain rights reserved.

PERMÍTEME QUE TE PRESENTE A SU ALTEZA REAL EL PRÍNCIPE ALAMED DE ARABIA, QUIEN LLEVA EL CINTURÓN IMPERIAL DE ORO QUE LLEVABAN SUS ANTEPASADOS AÚN ANTES DE QUE NACIERA LA CIVILIZACIÓN ACTUAL.

"EL PRÍNCIPE ALAMED HA ENCONTRADO LA CIUDAD PERDIDA DE LOS SIETE REYES!... EN EL SAGRADO NOMBRE DE LA AMISTAD HA VENIDO A PEDIRNOS QUE LO AYUDEMOS A OBTENER SU HERENCIA REAL."

?

CONTINUARÁ LA SEMANA PRÓXIMA.-

5-27

M.E.C.D. 2016

CAPERUCITA
POR
LYMAN YOUNG
Registered U.S. Patent Office.
-Y MIENTRAS YO IBA DE CAMARERA EN EL AVIÓN DE PASAJEROS, TÚ TE... FUISTE A COMER CON MI AMIGO PEDRO RAMOS....
¡QUÉ ABSURDO, TATA, YO COMÍ CON TÍA SUSANA... Y NO HE VISTO AL SEÑOR RAMOS PARA NADA!
¿PERO... TU SOSPECHAS QUE YO TRATO DE QUITARTE TU AMIGO, TATA?
¡ESPERA, LLAMAN A LA PUERTA. YO IRÉ A... ABRIR!
¡OH, SEÑOR RAMOS, QUÉ SORPRESA... TENGA LA BONDAD DE PASAR, LE VOY A AVISAR A MI HERMANA!
¡GRACIAS, SEÑORITA MIMÍ..... SU HERMANA DEBE ESTAR MUY ENFADADA CONMIGO!
SEÑORITA TATA, QUIERO EXCUSARME POR NO HABER PODIDO COMER CON USTED ESTA NOCHE... PERO AÚN ES TEMPRANO... ¿QUIERE QUE VAYAMOS AL RESTAURANT "EL TANGO?" SU HERMANA PUEDE ACOMPAÑARNOS.
ME ENCANTARÍA IR, SEÑOR RAMOS.. PERO YA CENÉ YA... Y NO SERÍA CORRECTO QUE ME ENTREMETIERA EN SU CITA CON MI HERMANA.
¡OH, NO... ENCANTADA DE QUE VENGAS CON NOSOTROS, MIMÍ!
¿LE GUSTA SU NUEVO EMPLEO EN EL DEPARTAMENTO DE RADIO DE LA COMPAÑÍA "EL COMETA," SEÑORITA MIMÍ?
¡ESPERO QUE... ALGÚN DÍA ME DE EL PLACER DE VOLAR CONMIGO EN MI NUEVO AEROPLANO!
¡EJEM! ¡EJEM!
¡PEDRO RAMOS ES UN JOVEN ENCANTADOR, TATA... CON RAZÓN TE GUSTA.. Y EL ESTÁ ENAMORADO DE TÍ!
¿QUE ESTÁ ENAMORADO DE MÍ... Y APENAS ME HABLÓ DURANTE LA CENA?... TÚ Y ÉL...
© 1934, King Features Syndicate, Inc., Great Britain rights reserved.
"LA PERUCITA" MUÑECAS DE PAPEL.
ME ADUI A "FLOR DE MANZANO," HERMOSA MUÑEQUITA JAPONESA.- LA SEMANA PRÓXIMA PUBLICAREMOS EL TRAJE DE BODA DE TATA.
5-27
AVENTURAS DE AGUILUCHO
TAO SE COMO PEREZ PUDO ESCAPARSE DE MI EMBOSCADA... YO TE ORDENÉ QUE LE DIJERAS QUE ME ENCONTRARÍA DORMIDO EN EL RIBAZO!... ¿SE LO DIJISTE?
¡SEGURO QUE SE LO DIJE, SEÑOR GIL!.. ¡ÉL SE DIRIGÍA AL RIBAZO, PERO USTED LE SALIÓ AL ENCUENTRO Y LO OBLIGÓ A PELEAR!
SI NO ME HUBIERAN DADO EN LA CABEZA CON UNA PIEDRA, LO HABRÍA CAPTURADO... YO QUISIERA SABER.. ¿QUIEN ME TIRÓ LA PIEDRA!
¿Y TODAVÍA LE DUELE, SEÑOR?
PERO... PEREZ NO SE ME ESCAPARÁ.. AHORA ES MEJOR QUE VOLVAMOS A LA ALDEA DEL JEFE ABAWA.-
¡CARAY, SI GIL SUPIERA QUE PREVINE A PEREZ SOBRE LA EMBOSCADA Y QUE YO FUÍ QUIEN LO DERRIBÉ DE UNA PEDRADA... ME HARÍA DICADILLO.!
ENTRETANTO, PEPE, COMPAÑERO DE AGUILUCHO, ESTÁ CUSTODIADO POR LOS SALVAJES EN UNA DE LAS CHOZAS DE LA ALDEA, Y EMPIEZA A ALARMARSE CON LA PROLONGADA AUSENCIA DE SU AMIGO.-
SI ESE.. GIL LE TOCA UN PELO A AGUILUCHO, LO HAGO TRIZAS... YA ME ESTOY CANSANDO DE ESTAR AQUÍ.-
¡QUÉ FELICIDAD! ¡TENGO LAS MANOS LIBRES!
¡AQUÍ VIENE UNO DE LOS "CENTINELAS" CON LA COMIDA!... ESTA ES MI MEJOR OPORTUNIDAD!
¡ES UNA PEQUEÑA SORPRESA, AMIGO!
¡ZAS.
¡QUÍTESE, JEFE.. DÉJE ME PASAR!
¡OOF
¡TRÁIGAME A SUS GUERREROS, JEFE, PARA ACABARLOS A GOLPES!
¡CUIDADO ATRÁS, PEDE!
CONQUE TRATANDO DE ESCAPARTE, ¿EH?
© 1934, King Features Syndicate, Inc., Great Britain rights reserved.
¡YAMBA, VEO A GIL Y A SUS SALVAJES GOLPEANDO A UN MUCHACHO BLANCO!
¡QUÉ HACEMOS SEÑO PEREZ?
LYMAN YOUNG
5-27
CONTINUARÁ.

M.E.C.D. 2016

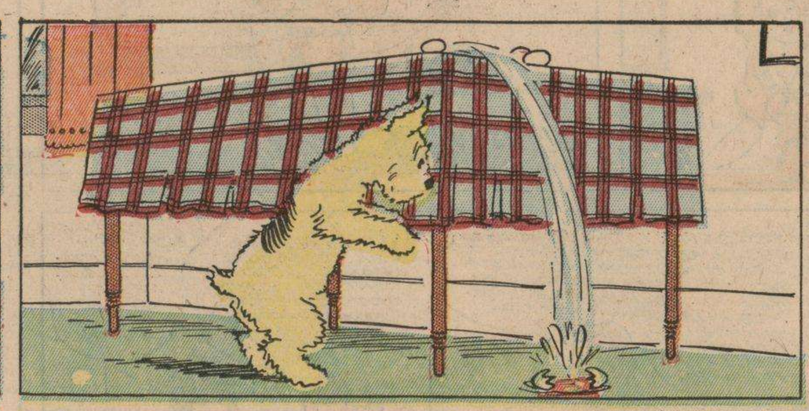

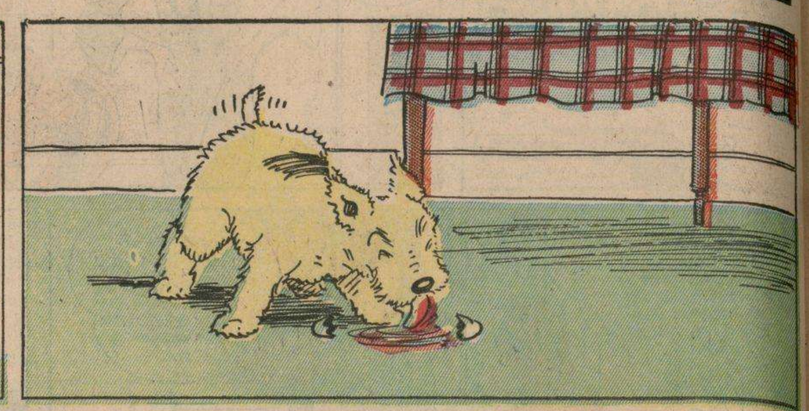

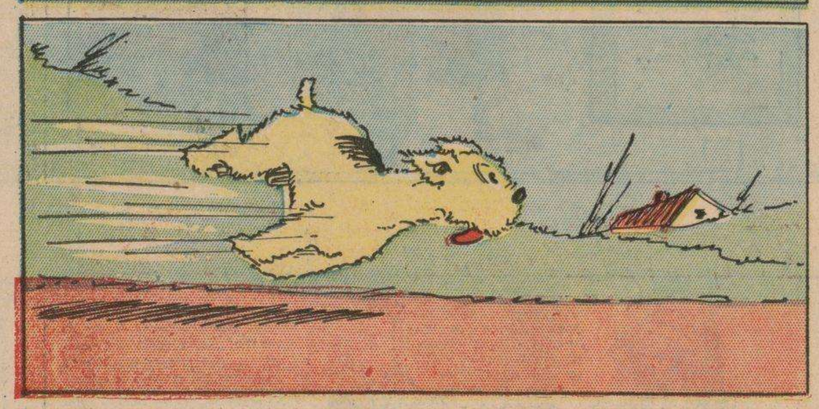

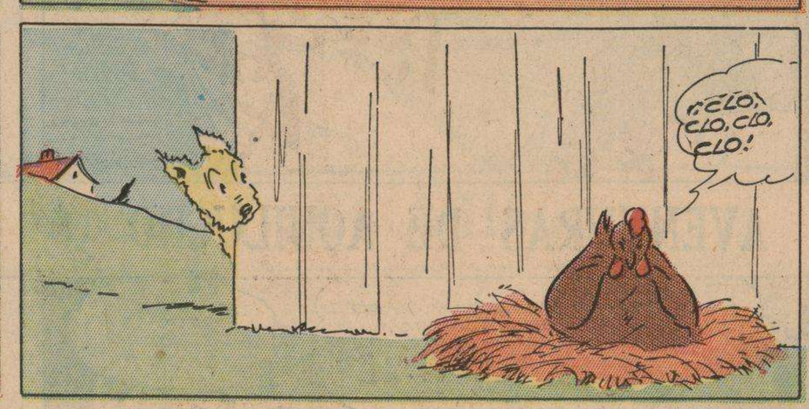

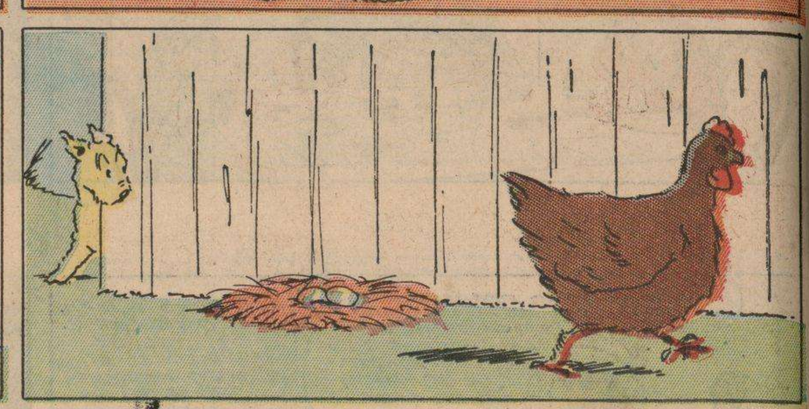

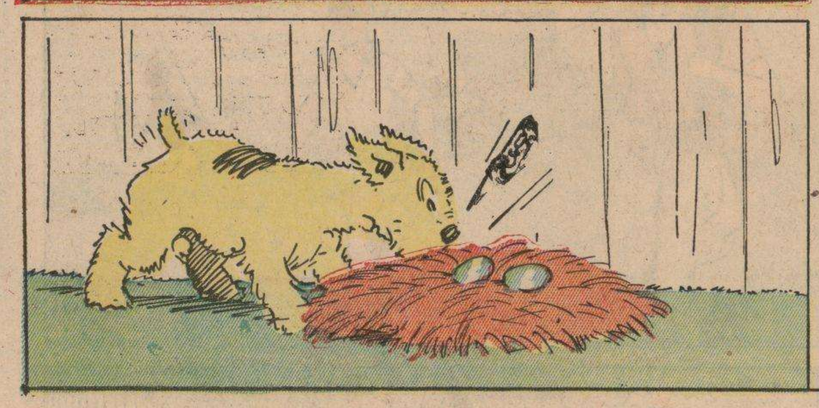

© 1934, King Features Syndicate, Inc., Great Britain rights reserved. 5-27

PEDRO HARAPOS

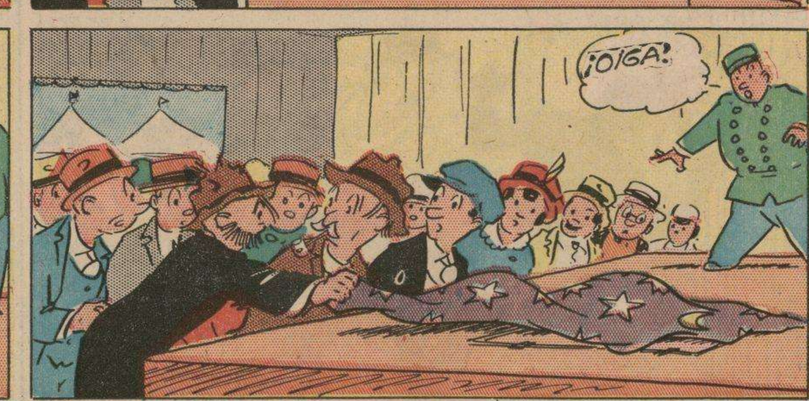

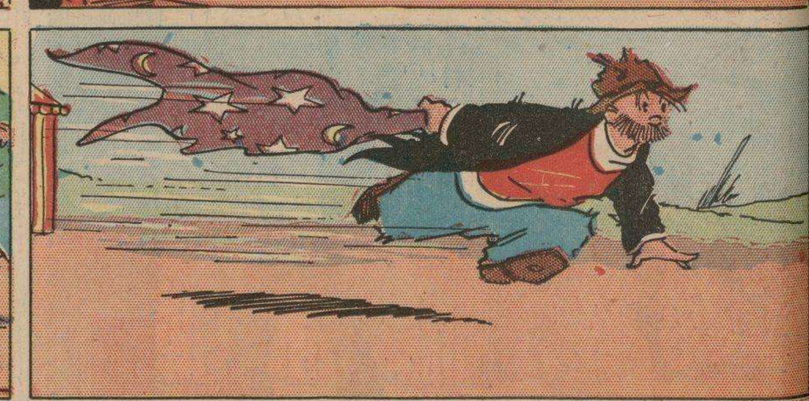

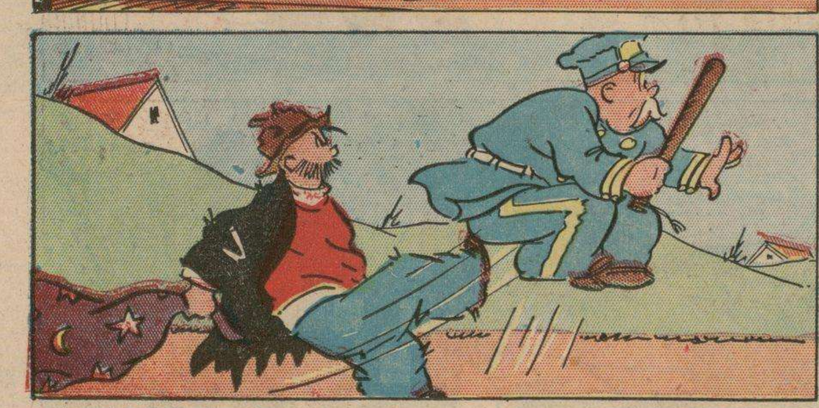

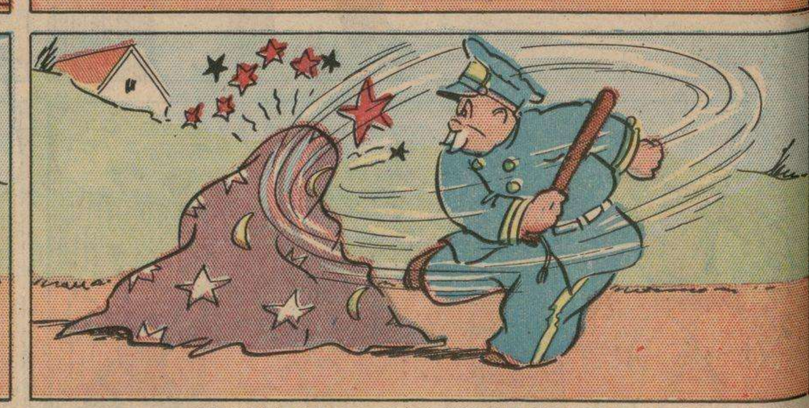

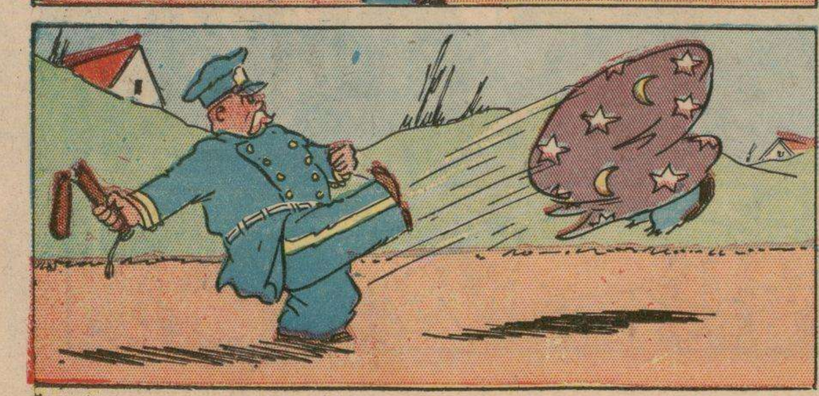

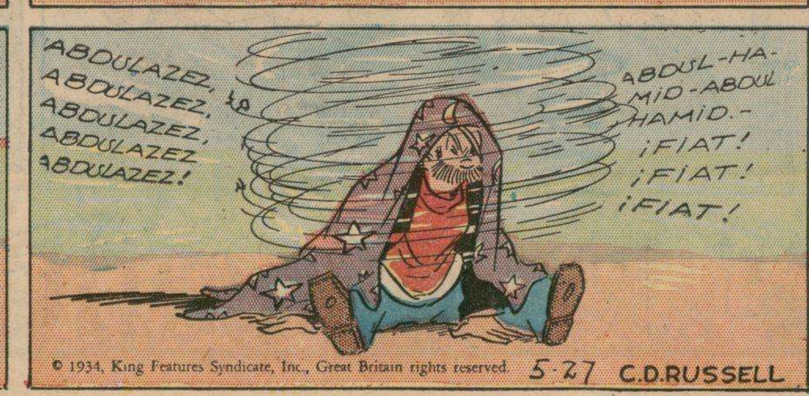

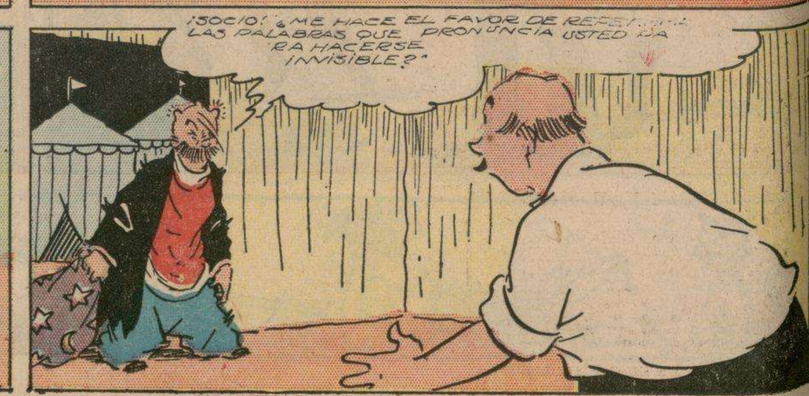

© 1934, King Features Syndicate, Inc., Great Britain rights reserved. 5-27 C.D.RUSSELL

M.E.C.D. 2016