1A SECCION 1

SERVICIO DE ASSOCIATED PRESS. Esta queda autorizada para usar nuestro servicio y noticias de información

HILO DIRECTO CON NUEVA YORK

DIARIO DE LA MARINA

El DIARIO DE LA MARINA es el periódico más antiguo de Cuba. Fué fundado en el año mil ochocientos treinta y dos

SERVICIOS ESPECIALES DE ESPAÑA

1A SECCION 1

AÑO CIENTO DOS.—NUM. 127. ACOGIDO A LA FRANQUICIA POSTAL LA HABANA, JUEVES, 31 DE MAYO DE 1934.—SMO. CORPUS CHRISTI Y SANTA ANGELA DE MERICI. PRECIO: 5 CENTAVOS

HEMEROTECA NACIONAL MADRID

TIEMPO PARA HOY: BUENO.

EL CONSEJO DE SECRETARIOS APROBO DE MADRUGADA LA TOTALIDAD DE LA LEY DE ORDEN PUBLICO CONTRA EL TERRORISMO

OCUPA LA POLICIA EL AUTO DESDE EL CUAL SE SUPONE QUE HICIERON FUEGO A MR. CAFFERY

Se fijan fuertes penalidades contra los terroristas, y los que tengan explosivos y armas

"No dudo que Cuba sabrá desenvolverse en absoluta libertad"

Declaraciones del Ministro del Uruguay acerca de la abrogación de la Enmienda

Sr. Benjamín Fernández Medina.

ACCEDIENDO a la solicitud del redactor del DIARIO, el Excmo. Sr. Ministro del Uruguay en Cuba, Benjamín Fernández Medina, nos dijo ayer las siguientes declaraciones respecto a la derogación del Tratado Permanente entre Cuba y los Estados Unidos:

«La abrogación de la llamada «Enmienda Platt» ha sido desde que se impuso, una aspiración de los cubanos. En la bibliografía de Trelles se citan más de noventa trabajos y libros respecto de ella y puede decirse que la historia política de Cuba desde su independencia no podría escribirse en casi ningún año sin una referencia a la Enmienda.

Cuando se escriba el juicio definitivo, si es que hay juicio definitivo en historia política, se habrá de reconocer también que no siempre fué mal empleada y que llenó en cierta forma y en ciertos casos la misión que le atribuyó Root de mantener «medidas necesarias para la conservación de la independencia de Cuba».

Los mismos cubanos que más lucharon por la supresión de la Enmienda y uno tan calificado como Torriente, el que ha visto hoy coronados sus esfuerzos y anhelos por el más completo éxito, dijo en un estudio famoso que para llegar a la supresión debería existir en Cuba un Gobierno que se estimase a sí mismo y al que se considerara por todos con prestigios bastantes para emprender la gran tarea, por su respeto absoluto a las leyes, porque nunca hubiera dada lugar a que nadie con razón se sintiere por él agredido o desamparado en la protección de sus derechos individuales y políticos. Cuando ni propios ni extraños tuvieran motivos justos para invocar el Tratado ni la Enmienda que le dió vida... había llegado el momento de negociar uno nuevo que derogare, enmendare o sustituyera el Tratado Permanente.

Haber logrado la derogación es una de las más grandes satisfacciones que pudo esperar Cuba, entrada en su adolescencia y capacidad plena como nación. Es también una indiscutible gloria de los hombres de Gobierno actual y especialmente de quien lo representa con su mayor prestigio, el coronel Carlos Mendieta.

Se ha confirmado la previsión de Torriente y de muchos cubanos patriotas; pero sobre todo se da como galardón histórico al gran cubano que preside hoy con los mayores merecimientos los destinos de Cuba.

Mis felicitaciones y augurios van hacia él, hacia el pueblo de Cuba, que no dudo sabrá demostrar en lo futuro su capacidad para desenvolverse sin más trabas que las del derecho y la justicia, en absoluta libertad.

Benjamín Fernández Medina.
Ministro del Uruguay.
Habana, Mayo 30 de 1934».

El articulado de la nueva ley de orden público quedó para discutirse en próxima sesión

LOS sesiones celebró ayer el Consejo de Secretarios.

La primera comenzó a las once de la mañana y fué suspendida sobre las cuatro de la tarde, al acordarse un receso para almorzar.

La segunda sesión no dió principio sino después de las diez de la noche, debido a la fiesta diplomática verificada en Palacio y en la que el Presidente de la República recibió a los invitados a un «té de honor».

Los Secretarios dedicaron ambas sesiones a discutir, principalmente, la Ley de Orden Público en que se establecen fuertes penalidades contra los terroristas, tenedores de explosivos y salteadores.

En principio la Ley fué aprobada, es decir, la totalidad del decreto que pondrá en vigor el Gobierno para reprimir el terrorismo.

Sólo faltan determinados detalles en la articulación del proyecto.

Precisamente esos detalles dieron lugar a largos y animados debates entre los miembros del Gabinete, discrepando en lo que a sanciones y penalidades se refiere, aquellos miembros del Gabinete que representan sectores en el Gobierno.

Esto se debe—según informes— a influencias de los mismos sectores, muchos de cuyos afiliados han confrontado dificultades con las autoridades en estos últimos tiempos al encontarse armas en su poder.

Pero, como se dice anteriormente, la Ley de Orden Público o Ley del Terrorismo, fué aprobada por el Consejo, aun cuando de este acuerdo no se dió nota a los periodistas.

En ella se establecen fuertes penalidades contra los infractores siguiéndose en la aplicación de las sanciones, un procedimiento rapidísimo.

«En tal forma—nos dijeron—que será cosa de 24 a 48 horas condenar a los infractores.

Si esta tarde se verifica la anunciada sesión del Consejo para discutir el Plan del Secretario de Agricultura sobre el Bien de Familia, el Gabinete continuará debatiendo el articulado del Decreto-Ley a propósito del Terrorismo.

LA REORGANIZACION DEL MINISTERIO FISCAL

Se inició ayer durante la segunda parte de la asamblea del Gabinete, la discusión de la Ley Orgánica del Ministerio Fiscal.

Se espera dar término a ese problema dentro de breves días.

LOS JUEGOS OLIMPICOS

El Secretatrio de Educación propuso y el Consejo aprobó un proyecto de Decreto Ley por el cual se crea la Junta Nacional de los Juegos Olímpicos Centroamericanos, y se concede un crédito de $37.500.00 con destino a los gastos que ocasione el cumplimiento del referido Decreto Ley.

PRORROGA PARA LA REORGANIZACION JUDICIAL Y FISCAL.

El Consejo, por unanimidad, aprobó la reforma del artículo 98 de la Ley Constitucional de la República y la novena de sus Disposiciones Generales y Transitorias; quedando, a virtud de esas reformas, prorrogados los términos para la reorganización judicial y fiscal y para modificar la Ley Constitucional de la República hasta ciento ochenta días a partir de la fecha en que fué promulgada dicha Ley.

El Consejo terminó su sesión a la una y media de esta madrugada.

Arrestados los que llevaron a Lugo a los Estados Unidos

Los tripulantes del barco pesquero confesaron que se dedicaban al contrabando

TAMPA, Florida, mayo 30. (AP.) Los funcionarios federales detuvieron hoy el velero de pesca «La Nueva Clotilde», de la matrícula de la Habana, y arrestaron a su patrón Nicolás Cancelo Pita y tres marineros, que están acusados de dedicarse al contrabando de extranjeros.

El patrón y los marineros Ramón Rodríguez, Silverio Martínez y Estanislao Pita han sido traídos a esta ciudad y se anuncia que mañana serán arrestados otros cinco tripulantes del pesquero.

Los funcionarios de Inmigración dicen que los detenidos confesaron haber traído de la Habana a Venecia el día 14 de este mes al ex comandante de la policía Miguel Lugo, a su hermano Ricardo y a Gerardo Ferraro por la suma de 200 dólares.

DECRETADA LA HUELGA GENERAL DE LA INDUSTRIA TEXTIL EN LOS EE. UU.

NUEVA YORK, mayo 30. (AP.)—Thomas F. McMahon, presidente de los obreros textiles ha decretado la huelga general en dicha industria.

El Senado americano ratificará el nuevo Tratado por simple formalidad, puesto que fué aprobado por la Comisión de Asuntos Latino-Americanos

Son muy débiles las objeciones hechas al Tratado que abroga la Enmienda Platt. El senador Fess estima que no pasarán diez años sin que los Estados Unidos se vean precisados a intervenir

WASHINGTON, mayo 30. (AP.) La ratificación por el Senado americano del nuevo tratado entre los Estados Unidos y Cuba es una simple formalidad, a causa de que ha sido aprobado por unanimidad por la Comisión de Asuntos Latino-Americanos.

Las dudas que surgieron acerca de la conveniencia de que se abandone la Enmienda Platt en estos momentos no han logrado crear una oposición organizada al tratado, aunque el senador Fess considera que con el tiempo se comprenderá que hacer tal cosa es una equivocación.

El senador Johnson declaró hoy que la discusión que se suscitó en la Comisión de Asuntos Latino-Americanos sirvió para eliminar sus objeciones y las de otros senadores.

«Temo—dijo el senador Fess—que dentro de los próximos diez años el haber cedido a cierta presión nos produzca tales dificultades que nos obliguen a volver a intervenir en los asuntos cubanos».

El senador Pittman, presidente de la Comisión de Relaciones Exteriores, realizó esfuerzos tan pronto se abrió la sesión en la Alta Cámara para que se tratara de la ratificación del tratado, pero retiró su ruego de que se discutiera el asunto inmediatamente cuando el senador Long pidió la palabra para hablar sobre la guerra del Chaco.

NO DISCUTIO AYER EL SENADO EL TRATADO CON CUBA

WASHINGTON, mayo 30. (AP.)—El Senado no trató hoy del convenio que firmaron ayer el secretario Hull y el embajador Márquez Sterling en representación de los Estados Unidos y Cuba, respectivamente, abrogando la Enmienda Platt, pero asegúrase que será ratificado muy en breve sin oposición.

Varios senadores expresaron hoy sus dudas sobre la conveniencia de que en estos momentos abandonaran los Estados Unidos las obligaciones y derechos de la Enmienda Platt.

El senador Fess declaró que lo considera un error y agregó que teme las consecuencias de este tratado sobre la Doctrina de Monroe.

El senador Long insistió en pronunciar un largo discurso acerca de los asuntos de la América Latina, en el cual acusó a la Standard Oil de New Jersey y mezcló al Chase Bank, asegurando que este último trata de descargarse de los préstamos que hizo al Gobierno de Machado.

Long acusó a la Standard Oil de ser «la tradicional fomentadora» de las revoluciones en la América Latina y mostró un mapa diciendo que «las fuerzas imperialistas son responsables de la guerra entre Paraguay y Bolivia'.

EL PROBLEMA DE CUBA ES QUE HAY UNA SILLA PRESIDENCIAL Y CUATRO MILLONES DE CUBANOS

Dice así Guggenheim en un libro que acaba de publicar, analizando los problemas sociales de Cuba, en el que defiende la necesidad de suprimir la Enmienda Platt

NUEVA YORK, mayo 30. (SL.)—Acaba de ponerse a la venta el libro titulado «Los Estados Unidos y Cuba», obra del ex Embajador americano en Cuba, Harry F. Guggenheim. Guggenheim durante cuatro años —1929-1933— representó al Gobierno de Washington en Cuba, y logró adquirir un conocimiento básico de los problemas cubanos.

Mr. Harry F. Guggenheim

Su exposición del desarrollo económico de la Isla es digna de conocerse. El Tratado de Reciprocidad y el Tratado Permanente favorecieron, según la opinión del autor, la inversión del capital americano; pero también existieron otros factores igualmente influyentes. Los Estados Unidos es el mayor consumidor mundial de azúcar, y el azúcar es la fuente principal de la riqueza cubana. Al terminarse la guerra Hispano-Americana, Cuba se encontraba en un estado completo de ruina. El movimiento del capital, principalmente americano, hacia Cuba, fué apresurado por los tratados, pero también hay que considerar las causas naturales:

«Cuba.—agrega Guggenheim—necesitaba bancos, carreteras, ferrocarriles, vapores, maquinaria moderna para azúcar y para otras industrias; necesitaba semillas, abonos y ganado....»

«La inversión del capital americano creció desde $50.000.000 al final de la guerra Hispano-Americana, hasta alcanzar la suma de 120 millones de pesos en 1906. En 1912 la cifra era $220.000.000. Y durante el período de mayor inflación el capital americano en Cuba llegó a $1.500.000.000. Como resultado de la inversión del capital americano, Cuba tiene ahora carreteras, ferrocarriles, líneas eléctricas, muelles, aeredromos, parques, plantas eléctricas, fábricas, centrales modernos y ganado y avicultura. Entre el 1898 y sus años de mayor prosperidad el comercio internacional de Cuba aumentó un décuplo y el valor de la tierra se centuplicó. Es cierto, desde luego, que los americanos se beneficiaron con este aumento de riqueza. Mas no es tan exacta la crítica tantas veces formulada de que los bancos y compañías extranjeras no tienen interés en las condiciones sociales de la comunidad en donde operan; en Cuba, dice el autor, «ejemplos de las costumbres industriales del Norte han hecho a los capitalistas extranjeros preocuparse del mejoramiento de las condiciones de la vida y del trabajo».

En otro párrafo dice Guggenheim:

«Al darle a Cuba su independencia política, nos reservamos ciertos derechos de velar por el mantenimiento de su estabilidad. Si nos hubiésemos preocupado con el mismo celo de su bienestar económico no tendríamos hoy tanta preocupación sobre su estabilidad política.»

El autor atribuye a la política cubana todas las fechorías, las malas administraciones y las «revoluciones demasiado frecuentes en la vida de la República». Guggenheim hace suya la frase de un amigo cubano: «el problema político cubano es que sólo hay una silla presidencia y cuatro millones de cubanos». Sin embargo, se pueden decir otras cosas sobre la mala administración del gibierno cubano. Guggenheim recomendó a Machado que restaurase la Ley Electoral Crowder de 1919. También es necesario extirpar tres vicios perniciosos: la Lotería Nacional, las amnistías para crímenes comunes (casi todos delitos electorales) y la inmunidad de los congresistas.

Como consejero del Presidente Machado, Guggenheim urgió reformas, y modestamente relata la historia de sus intervenciones por el bienestar del pueblo. Varias veces tuvo que intercceder en nombre de la humanidad para que los prisioneros políticos fueran juzgados con equidad. Muchas feces fué la víctima de acusaciones sin base hecha por corresponsales de periódicos. Su posición en Cuba era sumamente difícil, encontrándose, casi siempre, entre dos fuegos: el gobierno impopular de Machado y la oposición desesperada.

Guggenheim trata largamente sobre la evolución insatisfactoria del Tratado Permanente. También asegura que no es cierto que Machado contasé con el apoyo de los Estados Unidos, durante los conflictos revolucionarios suscitados en su administración. Su actitud fué de estricta imparcialidad. Por el bien de las relaciones entre Cuba y los Estados Unidos, el autor recomienda la modificación del Tratado Permanente, el cual incluye la Enmienda Platt, y el Tratado de Reciprocidad.

El chofer se hallaba frente al café Vista Alegre, alquilando, cuando la policía lo arrestó

La máquina estaba circulada desde el día del atentado al Embajador de los E. Unidos

En las últimas horas de la madrugada anterior la policía de la Quinta Estación localizó el auto número 10429, que fué circulado por suponerse que en el mismo viajaban los autores del atentado a la residencia del Embajador de los Estados Unidos en Cuba, mister Caffery, sita en Marianao, y en cuyo hecho resultó víctima el soldado que prestaba sus servicios en la misma.

En el momento de ser localizado el auto, éste se encontraba situado frente al café Vista Alegre y era conducido por Castro Rodríguez Blanco, natural de España, de 34 años de edad y vecino de G número 70, en el Vedado.

Interrogado sobre el hecho que se investigaba, Rodríguez Blanco declaró ignorarlo por completo, a tal extremo que cuando fué arrestado se encontraba alquilando.

Santo Domingo votó contra la Enmienda Platt

En la VII Conferencia el delegado dominicano apoyó la plena soberanía de Cuba

Sr. Tulio M. Cestero

EN relación con el Tratado firmado el pasado martes en Washington derogativo de la Enmienda Platt, uno de nuestros repórters se acercó al Sr. Ministro de Santo Domingo, señor Tulio M. Cestero del que nos complacemos en insertar sus juicios.

Dice el Sr. Cestero:

Al iniciar el debate contra el principio de intervención en la VII Conferencia Internacional Americana, interpreté los sentimientos inquebrantables del Gobierno y del Pueblo Dominicanos con este criterio:

«La Delegación de la República Dominicana, votará contra toda acción internacional que suprima, merme, suspenda, avasalle o humille la soberanía del Estado en la comunidad de las Naciones Americanas. El principio de la no intervención es un pensamiento fundamental en América, expresión de la conciencia colectiva que quiere la solidaridad continental por la justicia. Por lo tanto, el voto que aquí damos expresa la vigorosa voluntad de que cesen las situaciones injustas que todavía persisten en el Mar Caribe».

Quedó así manifestado una vez más el imperativo fraterno que desde el descubrimiento junta a dominicanos y cubanos en empresas de civilización y en la altísima empresa de crear patria; imperativo que personificó Máximo Gómez, si grande por estupendas hazañas de guerrero, insuperable por el civismo, ejemplo magnífico del Héroe panamericano, cuya obra gloriosa restablece en lo moral entre nuestras islas la unidad rota por catástrofe milenaria.

Fieles, pues, a ese superior designio histórico, los dominicanos gozan con júbilo en la abolición de la Enmienda Platt, la justicia con que Estados Unidos reafirma su amistad a Cuba.

Tulio M. CESTERO,
Ministro de la República Dominicana

Trece vagones de ferrocarril descarrilaron

No hubo desgracias personales. Las locomotoras q. los conducían hicieron el trasbordo de viajeros

CAMAGUEY, mayo 30. DIARIO. Habana.—En el kilómetro 299, próximo a Miraflores, en esta ciudad, ocurrió un accidente ferroviario, al descarrilarse el tren de mercancías número 212, que procedía de Oriente.

Con motivo del suceso, trece vagones se volcaron sobre las paralelas, sin que afortunadamente se tuviera que lamentar desgracias personales.

Las locomotoras números 1 y 2, que conducían carros con viajeros, hicieron el trasbordo, retardándose con ese motivo el itinerario por espacio de más de dos horas.—F. Santa Eulalia, agente viajero.

El desagradable incidente de ayer en el Capitolio

COMO cubanos y como hombres amantes de la civilidad en su más alto grado, nos dolemos de la actitud asumida en el recinto de la Secretaría del Trabajo por algunos individuos—pocos, afortunadamente—contra el señor Embajador de España, en los instantes en que el distinguido diplomático se disponía a celebrar una entrevista con el Secretario del Ramo.

Conviene recordar, en esta ocasión, que el respeto debido a los representantes de las naciones amigas, no debe tener límites. La sociedad cubana —siempre acogedora y sensata—no puede por menos que lamentar profundamente el hecho, así como que el reducido grupo de personas que lo originó, hubiera olvidado en el preciso instante, el grado de responsabilidad que nos cabe como nacionalidad que sabe hacer de la cortesía un culto.

El señor Embajador de España, que a su reconocida capacidad une la más clara comprensión, será el primero en apreciar el hecho aislado que ayer se produjo, no puede estimarse, en modo alguno, como expresión del sentir general, que ha sabido apreciar sus brillantes dotes y le guarda honda estimación y respeto.

Bombas, escopetas recortadas y documentos fueron ocupados por la policía en varios registros ayer

Los detenidos fueron enviados al Vivac. Detenidos también los ocupantes de un automóvil que se hallaban esperando la salida de los obreros de una fábrica para atacarlos y darse a la fuga

EL señor Cayetaano Fraga, Jefe de la Policía Técnica, de acuerdo con el comandante Díaz Calderón, Jefe de la Vigilancia de la Habana, con fuerzas a sus órdenes, practicaron ayer, un registro en una casa de la calle Cuatro, sin número, en la Víbora, domicilio del señor Ramón Merodio, procediendo a la ocupación de dos escopetas recortadas, un cartucho con dinamita, 17 balas de rifle, cartuchos de distintos calibres, proclamas subversivas y libros comunistas.

Merodio fué arrestado y enviado a la Cabaña. Este fué el que hace algún tiempo con otros detenidos se declaró en huelga del hambre, en la Fortaleza de la Cabaña, donde se hallaba recluído.

También se verificó otro registro en la casa Cuarta número 7, domicilio de José Oharis Suárez, quien fué detenido al igual que Humberto Novo García, de Paz 23; Emilio Rubido Fuentes, de Concepción 220; Jorge Mauri Armandos, de Villegas 91; Raúl Reyes Romero, de Jesús Peregrino 3.

El arresto de estos individuos obedeció al habérsele ocupado dos cartucheras del Ejército, dos granadas de mano con espoletas, un cinturón para balas de rifles, cartuchos de diversos calibres, un cliché de la Sociedad «Asteria» y varios documentos.

Oharis declaró que lo ocupado era de su propiedad y lo conservaba después de la batalla de Atarés. Todos fueron internados en La Cabaña.

Igualmente fueron detenidos ayer, José Blanco Grandio, de Habana 115; Juan Fausto Sarrasqueta, de Monte 220; Carmelina García León, de San Miguel 86; Mercedes Garriga Rodríguez, de Martí 6, en Guanabacoa; Josefina Maderas Vicioso, de Amistad 5 y Gregoria Vázquez Peña, de Loma de Cojímar.

Fueron acusados todos de hallarse en el interior de un automóvil que manejaba Sarrasqueta, el que estaba estacionado en la bifurcación de la carretera de Regla a Guanabacoa, en espera de que las obreras y obreros que trabajan en la industria «Sidalina», de 23, letra C, salieran de la fábrica cuyos obreros están en huelga, para atacarlos con las medias botellas que cada uno de ellos poseían.

El Presidente del Tribunal Disciplinario del A. B. C.

El Dr. Alfredo Pequeño Mejías, Abogado de esta Capital, ha sido electo Presidente del Tribunal Disciplinario Permanente de la poderosa agrupación A B C y del que es Secretario el Sr. Salvador Miranda. Mucho se espera de la labor del Dr. Pequeño al frente del citado tribunal que ha de resolver la situación del Dr. Juan Andrés Lliteras, el primer caso que se someta a la consideración de ese organismo.

Fué rechazada una enmienda al proyecto de ley que autoriza a modificar el arancel de aduanas

La Administración obtuvo un triunfo franco. Se espera el mensaje sobre deudas de guerra

WASHINGTON, mayo 30. (AP.)—La Administración obtuvo hoy la primera victoria en relación con el proyecto de ley que autoriza al Presidente para concertar tratados de reciprocidad arancelaria, cuando la Alta Cámara, por 46 votos contra 29, rechazó una enmienda de los senadores republicanos proponiendo que antes de modificarse algún arancel se escuche a la industria o industrias que resultaran afectadas por la medida.

El Congreso espera el mensaje del Presidente sobre las deudas de la guerra que se tiene entendido llegará el viernes a las dos Cámaras y entre tando la Comisión de Reglas de la Cámara de Representantes aprobó una resolución autorizando a la Comisión de Relaciones Exteriores para que investigue la capacidad para el pago de las naciones deudoras.

SE ANUNCIARAN HOY LAS CUOTAS AZUCARERAS NO CONTINENTALES

WASHINGTON, mayo 30. (AP.)—La Casa Blanca anunció hoy oficialmente que las cuotas de azúcar para las áreas no continentales, se darán a conocer mañana por el Departamento de Agricultura.

Acordó el Consejo de Secretarios un crédito de $37,500.00 para costear los gastos del equipo cubano que irá a los Juegos Olímpicos de San Salvador. La Junta Nacional de los Juegos Deportivos Centro Americanos será integrada por cinco miembros. La parte técnica de la organización del equipo cubano a cargo del Comité Nacional Olímpico Centro Americano.—(Vea el texto íntegro de este decreto en la página TRES).

EL DR. JOSE I. RIVERO CONTINUA MEJORANDO

LA mejoría que experimenta desde ha días el doctor José I. Rivero, continúa manifestándose progresivamente, sin interrupción alguna. Los informes de los facultativos que le asisten, son del todo satisfactorios.

Lo propio podemos decir del joven revolucionario Camilo Cortés.

En cuanto a las investigaciones policíacas, continúan desarrollándose normalmente, consagrados los mejores agentes al esclarecimiento del origen y captura de los autores del atentado a nuestro Director; confiando los jefes de los Cuerpos policíacos habaneros en llegar a una conclusión definitiva en breve tiempo.

EXIJA el SUPLEMENTO en ROTOGRABADO con esta EDICION

Quedó resuelta definitivamente la huelga de los obreros de la Compañía Cubana de Electricidad

Los obreros pidieron a la Compañía que suspendiera su labor depuradora. Acordaron volver todos al trabajo y cooperaron con la Empresa a la más rápida normalización de sus actividades

ESTUVO en Palacio anoche el doctor Pedro Herrera Sotolongo que ha venido actuando como abogado de la Compañía Cubana de Electricidad en el problema de huelga planteado a esta empresa por sus obreros, desde el mes de febrero actual.

Dió cuenta a los repórters de haberse solucionado completamente el referido conflicto, ayer mismo, a las cuatro de la tarde.

Dijo el doctor Herrera Sotolongo que los obreros le habían presentado a la Compañía Cubana de Electricidad 40 bases como condición para regresar al trabajo y normalizar el funcionamiento de aquella.

La Compañía aceptó las 40 bases íntegramente.

Una de esas bases exigía la depuración del personal así de la Superintendencia, como de la Administración y del Departamento Técnico.

Contra dicho personal los obreros habían establecido numerosas quejas que reconocen como fundamento el comportamiento de aquel para con los trabajadores.

La empresa escuchó las quejas y en consecuencia comenzó a proceder, dejando cesantes a algunas personas de entre las acusadas por los obreros.

Realizándose esa labor, los obreros tuvieron un cambio de impresiones acordando comunicar a la Compañía su deseo de que la depuración fuese suspendida por estar satisfechos todos con las cesantías decretadas hasta ese momento.

En vista de la renuncia de los obreros a continuar la depuración, esta fué terminada por la Empresa.

Seguidamente, en otra asamblea en la que tomaron parte todos los obreros, se acordó por unanimidad dar por terminada la huelga, regresar al trabajo ya que la empresa los admitía a todos—y cooperar con esta a su mejor desenvolvimiento.

Al efecto se extendió un documento oficial que fué suscrito, a nombre de los obreros, por los señores Mestre, León y González. En el de la Compañía Cubana de Electricidad por los señores Porro, Capeda y Max Gobern. Por el Gobierno—delegado del Secretario del Trabajo—el doctor Carlos Saladrigas, Secretario de Justicia y como abogado de la Compañía el doctor Pedro Herrera Sotolongo.

El original de este documento fué llevado anoche a Palacio por el doctor Herrera Sotolongo y mostrado al Secretario del Trabajo doctor Miguel Suárez y a los periodistas.

El conflicto entre la Compañía y sus obreros se planteó el día 11 de febrero del año actual, conviniendo los trabajadores en regresar a sus labores el día catorce, del propio mes, a reserva que se le diera una solución al asunto, como ha ocurrido ahora.

El documento que exhibió a los reporteres el doctor Herrera Sotolongo y que fué mostrado al Secretario del Trabajo anoche, se firmó en las oficinas de la Compañía Cubana de Electricidad.

CONFIRMADA LA NOTICIA

Cuando anoche llegaba a Palacio el Secretario del Trabajo doctor Miguel Suárez los reporteres le interrogaron acerca de la solución definitiva de la huelga de la Compañía Cubana de Electricidad, confirmando la noticia aportada momentos antes por el doctor Herrera Sotolongo.

EL ESTADO DEL DOCTOR RICARDO DOLZ

Como en horas de la noche circulara el rumor de que el mal que aqueja al doctor Ricardo Dolz se acentuaba, siendo de gravedad su estado, un repórter del DIARIO se personó en Steinhart y Robau, en Marianao, donde el ilustre hombre público reside.

Allí fué informado de que, lejos de haberse agravado el doctor Dolz, el mal ha cedido un tanto, siendo su estado bastante satisfactorio.

Hacemos votos por el restablecimiento del ilustre enfermo.

PRESENTO LAS CREDENCIALES EL MINISTRO DE CUBA EN FRANCIA

PARIS, mayo 30. (AP.)—El ministro de Cuba, señor Morales, presentó hoy las credenciales al Presidente Lebrun en el Palacio del Elíseo, pronunciándose los discursos de protocolo.

Sumario de esta edición

Anuncios Clasificados	17-18-19
Audiencia y Supremo	2
Cables	20
Cables de España	13
Caricatura, (por Mariano Miguel)	3
Columna Editorial	3
Cartel del Día. (Teatros y Cines)	6
Católica, (Cultos para mañana)	17
Crónica Habanera, (Social)	5-7-9
Entrecigramas	4
Defunciones	18
Escenario y Pantalla, (Crítica)	6
Estado del Tiempo	5
Farmacias de Turno	4
Gacetillas	6
Guanabacoa al Día	6
Habaneras	4
Hacienda	3
Lista de la lotería	10-11
Marineras	4
Mercantil	16
Municipio	17
Obras Públicas	2
Palacio	3
Pasajeros por la vía aérea	5
Política	12
Puerto	8
Sanidad	2
Sociedades Españolas	4
Sports	H 14-15
Tribunal de Sanciones	2
Telegramas del Interior	17
Universidad	3
Viboreñas	5

LECTURAS:

Armonías, (por Gustavo E. Urrutia)	2
Constitución americana, (por Antonio Escobar)	20
Burla Burlando, (por M. Alvarez Marrón)	7
Las declaraciones de Machado en New York	8
De Día en Día, (por Tartarín de Tarascón)	9
La huelga de campesinos, (por León Ichaso)	13
La promesa del torero, (por Narciso Díaz de Escobar)	13
Nuestra futura responsabilidad ante la historia, (por Felipe Rivero)	2
Vida mundial, (por Tiburcio Castañeda)	20
Inventos, Innovaciones y Curiosidades	4

TELEGRAMAS CURSADOS ENTRE MARQUEZ STERLING Y EL DR. RENE LUFRIU

WASHINGTON, D. C., René Lufriú, Academia de la Historia. Habana.—Acabo de firmar Tratado derogatorio de la Enmienda Platt. Lo abrazo afectuosamente. Márquez Sterling».

«Márquez Sterling Embajada de Cuba. Washington. D. C. Lo abrazo emocionado. René Lufriú».

M.E.C.D. 2016

SERA EN EL TRIBUNAL SUPREMO EL JUICIO CONTRA ZUBIZARRETA POR LA MUERTE DE VILA

DIARIO DE LA MARINA

Fundado en 1832

Dirigido hasta 1919 por D. Nicolás Rivero y Muñiz

OFICINAS: HABANA, PRADO 103.—NEW YORK: Joshúa B. Powers Inc. 220 E. 42nd. St.

Editado por la Cía. DIARIO DE LA MARINA (S. A.) cuyo programa consiste «en la defensa de los intereses generales y permanentes de la Nación cubana, de los especiales de la Colonia española establecida en la misma y de la unión y armonía entre los diversos elementos que conviven en el país».

—Art. 1o. de los Estatutos.

Teléfonos del Diario

Dirección . . . M_3577
Administración . M_7911
Suscripciones . M_7911
Quejas M-7911
Clasificados . . A_3333
Jefe Redacción . A_3205
Redacción . . . M-7913
Sports . . . . M_7912
Agcia. Marianao FO_7380
» Guanabacoa XO_1584

PRECIOS DE SUSCRIPCION AL «DIARIO DE LA MARINA»

Habana y Provincias

Mes . . . $ 1.20
Trimestre . » 3.25
Semestre . » 6.25
Año . . . »12.00

Extranjero

Trimestre . $ 4.25
Semestre . » 8.00
Año . . . »15.00

Edición Dominical (Para el extranjero solamente)

Semestre . $ 3.00
Año . . . » 5.00

Sanidad comienza mañana, día primero, el saneamiento de todos los pueblos de la Isla

Con el crédito de $164,000 aprobado por el Consejo de Secretarios, se procederá a desinfectar e higienizar todos los términos ,especialmente donde hay epidemias

Conforme anunciamos en nuestra edición anterior, regresaron ayer a la Habana los doctores Verdeja y Lorié, Secretatrio y Director de Sanidad, quienes visitaron Guantánamo, Palma Soriano, Bayamo, Holguín y Camagüey, en cuyos pueblos apreciaron las necesidades sanitarias urgentes.

Para Holguín se situarán, próximamente, cinco mil pesos, con los que se procederá al inmediato saneamiento del Término. Además, ayer mismo el Dr. Lorié celebró una reunión con varios empleados del Departamento, iniciando los estudios para el proyecto de saneamiento total de la República, que comenzará el próximo primero de junio, mañana, utilizando el crédito de 164,000 pesos concedidos por el Consejo de Secretarios hace pocas semanas.

En relación con el problema del acueducto de Camagüey, se nos ha informado que dentro de pocos días el Dr. Verdeja, acompañado del Ingeniero Compte, Secretario de Obras Públicas, visitará dicha ciudad, para sobre el terreno, estudiar la forma de solucionar el grave problema que se confronta en estos momentos, esto es, el brote de fiebre tifoidea, originado por el mal estado de las aguas de consumo público.

AUMENTAN LOS PALUDICOS

En la Dirección de Sanidad se recibió ayer un telegrama el Jefe Local de Puerto Padre, comunicando haber aumentado la epidemia de paludismo, por cuyo motivo solicita material suficiente para combatirla, así como carteles donde es explique al pueblo el procedimiento que debe seguir para evitar la contaminación.

Por su parte el Jefe Local de Limonar comunicó ayer a la Superioridad haber podido comprobar no ser cierta la noticia publicada por un periódico de la mañana de ayer, de la existencia de un brote de fiebre tifoidea.

Armonías

El doctor Emilio Vidal me escribe la siguiente carta que contesto al pié.

Santiago de Cuba, Mayo 23 de 1934

Sr. Gustavo E. Urrutia.
Redactor del DIARIO DE tLA MARINA.
Habana:

Distinguido caballero:

Soy asíduo lector de cuanto usted escribe para el público; lo admiro sinceramente por los elevados puntos de vista que a diario mantiene desde su sección «Armonías» del DIARIO y, consecuentemente, comparto sus opiniones en la generalidad de los casos por estimarlas inspiradas en la más estricta equidad y justicia.

Con esto queda dicho que para mí el valer de las personas estriba exclusivamente en sus méritos y virtudes, que son los únicos que deben tenerse en cuenta en todos los casos, prescindiendo de todos los demás distingos de raza, nacionalidad, etc.

Ahora bien: en la edición de ese periódico correspondiente al día veinte del actual, al final de su artículo en que trata usted ciertos problemas relacionados con el afrocubano, dice: «Lo demás, la igualdad social y otras cosas secundarias, vendrán por añadidura».

Al leer esto, pensé en el instante, conocedor de la acogida franca que usted dispensa a toda crítica razonada, enviarle la mía a ese concepto que subrayo; pero luego desistí de mi proyecto, creyendo que sería más razonable obtener de usted una exposición amplia de lo que estima como «igualdad social», cuya realización vislumbra en un fruturo próximo, para después decidir si aquel podría llevarse a cabo con fundamento estimable.

Ruégole, pues, si lo tiene a bien obsequie mis deseos desde su interesante sección.

Le anticipa las gracias y queda de usted muy atto. servidor,

Emilio VIDAL.

S|c. Aguilera 102, bajos, Santiago de Cuba.

Sr. Dr. Emilio Vidal.

Muy señor mío:

A mi entender existe la igualdad social pública y la igualdad social privada. Son dos mundos diferentes. La aristocracia y la plebe, los amos y los esclavos, son extremos de desigualdad social pública. La desigualdad social pública implica una correspondiente desigualdad social privada, de familia, de salón, de intimidad.

Cuando las personas son iguales ante la Ley, suele suceder que rige, no obstante, por tradición o por accidentes transitorios, una desigualdad de hecho más o menos rígida y estricta. Tal es el caso en Cuba para la gente de color y tal lo es en todo el mundo para la mujer.

El blanco y el negro entre nosotros son iguales ante lo Ley, o sea en sus relaciones de derecho, pero tal igualdad no rige en sus relaciones privadas sino en casos de excepción. La mujer está sujeta a prejuicios y discriminaciones de inferioridad sexual aun en los países en que vive equiparada al hombre por la Ley. Su caso es peor que el de los negros por su mayor arrastre histórico. La hegemonía del hombre sobre la mujer es tradición más antigua que la del blanco sobre el negro.

El prestigio social requerido por el negro y la mujer pobres insertos en una sociedad plutocrática, consiste en adquirir solvencia económica estable. En una plutocracia el insolvente es tenido por inferior; en una sociedad militar el hombre civil es materia desdeñable, en una sociedad sacerdotal los seglares pesan poco. La subestimación del negro estriba hoy en que carece de riquezas; su potencia está en el trabajo y éste se le niega o se le recorta el salario o se le emplea en las ocupaciones menos remunerativas. A la mujer le ocurre otro tanto, además lucha contra el prejuicio sexual, mucho más hondo que el de razas.

Por esto decía yo el día 20 de mayo, en cuanto al negro, que si la Revolución sabe lo que conviene a Cuba, nivelará al negro económicamente con el blanco; no lo perseguirá de mil maneras como en los últimos 32 años. Al subir el nivel de vida del afrocubano ascenderá paralelamente el de todo nuestro pueblo. Lo mismo debe aplicarse a la mujer. Estas verdades no se comprenden bien todavía, a despecho de la experiencia, pero algún día se verán en toda su magnitud y sentido.

Entonces las personas convivirán en Cuba en los círculos sociales privados correspondientes a sus cualidades morales, su cultura y sus bienes de fortuna; entonces la raza, el color y el sexo no se tomarán en cuenta, ya que lo imperioso en la organización actual de la sociedad es el factor económico. Así se vive en el Brasil, por ejemplo.

Tal es, doctor Vidal, la igualdad social a que me refiero.

Si apetece usted más pormenores, sírvase puntualizarlos y me será muy grato complacerle.

Aftmo. s. s.,

Gustavo E. URRUTIA

LA ESCUADRA FRANCESA HARA MANIOBRAS EN LA COSTA DEL ATLANTICO

LORIENT, Francia, mayo 30. AP. Los buques de guerra franceses que estaban anclados en este puerto se hicieron hoy a la mayor con el objeto de tomar parte en las maniobras que se efectuarán en la costa del Atlántico.

Es esperada una prórroga del acueducto

Muchos contribuyentes no han podido satisfacer su recibo. Movimiento de personal en O.P.

El día 2 de junio próximo vence el plazo concedido por el señor Secretario de Obras Públicas, para abonar los recibos correspondientes de plumas de agua y metros contadores.

La recaudación en estos últimos días ha descendido bastante; muchos contribuyentes que no han podido pagar sus cuotas, verían con gusto que se prorrogara el plazo, ya que los primeros días del mes, la circulación del numerario por el pago a los empleados y los sueldos de aquellos que cobran a fines de mes, permiten realizar el cobro de algunos alquileres, y les sería más fácil acudir a pagar en la forma estipulada por las disposiciones de la Amnistía Fiscal.

MOVIMIENTO DE PERSONAL

Se aseguraba hoy en los pasillos de la Secretaría de Obras Públicas, que de un momento a otro, se dará a conocer el movimiento de personal, guardándose reserva sobre las cesantía y nombramientos, para la remoción de empleados y funcionarios, que resulten comprendidos en la reorganización.

EL BOLETIN DE OBRAS PUBLICAS

Para el próximo presupuesto se ha incluído la publicación del Boletín de la Secretaría de Obras Públicas, suprimido por los reajustes desde hace algun tiempo, en el que se hacían figurar todas las obras y proyectos de la Secretaría, y el cual tenía canje, con los Boletines similares, de diferentes países, y con muchos organismos técnicos nacionales y extranjeros.

México defendió valientemente nuestro derecho de soberanía en la Conferencia Panamericana de Montevideo, demostrando la verdad a EE. UU.

El Dr. J. Manuel Puig Casauranc pronunció un bellísimo discurso en defensa de Cuba, oponiéndose a todo lo que signifique intervención. Aclaraciones de la Embajada de México en Cuba

La Embajada de México en Cuba nos envió ayer la siguiente nota. para su publicación:

A pesar de que el Doctor Grau San Martín con toda veracidad ha rechazado la información cablegráfica de la Free Press de Nueva York, publicada hoy en el prestigiado diario «Ahora», la Embajada de México en Cuba se cree con el deber de que el Pueblo cubano, en relación con el magno acontecimiento que acaba de consumarse, sepa una vez más que México ha seguido en este asunto la tradicional política de cooperación fraternal para todos los pueblos de América.

México tiene como base fundamental de su diplomacia repudiar toda intervención extraña en los asuntos interiores de cualquier país, seguro de que así se logrará una mejor cooperarción fundada en la buena fe y en la confianza recíprocas.

Cuando el Presidente Roosevelt hizo conocer en Wáshington a los diplomáticos de las naciones de América la difícil situación por que atravesaba entonces Cuba, la Cancillería Mexicana se dirigió inmediatamente a las Cancillerías de Argentina, Brasil y Chile pidiéndoles su cooperación activa e inmediata para influir en evitar una posible intervención en Cuba. Esta actitud fraternal originó que el 16 de Septiembre, fiesta nacional de México, fuese declarada fiesta cubana, por decreto del entonces Presidente Doctor Grau San Martín.

Por último, el Ministro de Relaciones Exteriores de México, Doctor J. Manuel Puig Casauranc, desarrollando el Programa acordado por él en armonía con los ideales de solidaridad interamericana del Presidente de México, General Plutarco Elías Calles, actuó en la Conferencia Panamericana de Montevideo definiendo de modo preciso y enérgico la actitud de México en lo que respecta a las intervenciones. Complácenos transcribir textualmente los párrafos relativos a la calurosa defensa de la soberanía internacional de Cuba: hecha por el Ministro de Relaciones de México Doctor J. Manuel Puig Casauranc:

«Podría también irse, lo creo sinceramente, sin escrúpulos de ninguna naturaleza, sin esperas trágicas, a la desaparición de la Enmienda Platt; nada sufriría el decoro americano, la noble tradición de la política internacional americana, con un franco y noble gesto que dijera: «Creíamos que la Enmienda era conveniente para ti, ya no lo juzgas así?...: retiramos la ventaja; cancelamos nuestra obligación.» Vendría de todo esto un resultado inmediato muy favorable a todos nuestros pueblos. Porque, señores, sólo negando la verdad, la existencia misma de la verdad, puede dejarse de entender el fenómeno que ha de pasar fatalmente en Cuba, como pasó en cierto grado, en mi país: no es esa una revolución de «cuartelazo»; no es el de Cuba un movimiento militar, que surge en la noche y se apodera por sorpresa del Gobierno y se conforma con un cambio de hombres; no es sólo una modificación de orden político la que buscaba Cuba; trata de completar su independencia, trata de corregir el doloroso yerro del pasado, que al recobrar algo de su independencia política, después de la liberación del yugo colonial, perdió definitivamente su total independencia económica; trata de procurar por un proceso acelerado de orden ocial, la adaptación de sus masas a las realidades del instante. Y cuando fenómenos de este orden se producen o van a producirse en un país, es indispensable, si se quiere asegurar ya no años, sino meses siquiera, de tranquilidad por delante retirar definitivamente los escollos. Porque la Enmienda Platt, si existe, la Enmienda Platt, si persiste, producirá en Cuba hoy, y mañana, y pasado, mientras ese doloroso proceso de ajuste de hombres y de situaciones económicas y sociales se produzca dará a cada paso la sensación de la conveniencia o la apariencia de la fatal necesidad de su empleo. Por esto es que en situaciones como la de Cuba, urgiría «el reconocimiento»; por eso es que en situaciones como en las de Cuba, siquiera los pueblos que no tenemos «doctrinas» que nos aten las manos, que no tenemos «cláusulas constitucionales» que nos impidan la libre acción ,deberíamos ayudar, con nuestro apoyo moral, a respaldar a ese Gobierno. No a «ese» Gobierno porque fuera «ese» Gobierno; sino porque es el único que existe; no interesaría, en definitiva, un Gobierno determinado, como no debe interesar a los hombres verdaderamente libres, para normar sus actos de elevación política, Gobierno alguno concreto... Si el señor Presidente Roosevelt repudiara la intervención; si se decidiera a seguir por estos derroteros de una nueva política internacional, el «New Deal» habría de llegar a todas estas cosas; habría que decidirse francamente a renunciar a teorías, a renunciar a ciertas doctrinas que pudieron tener razón de ser hace cien años pero que resultan por lo menos anacrónicas en este instante y que lastiman y desunen a nuestros pueblos. No sería entonces preciso ante el más grande amago de cualquiera conflagración, dentro de veinte o de cien años; no sería entonces, preciso, señores Delegados, pensar en ocupaciones de puntos estratégicos, ni apoyarse políticamente en tesis no aceptadas por otros pueblos para lograr posiciones de defensa económica o militar o política; nuestro mismo orgullo americano, nuestras necesidades ingénitas de unión continental; nuestra fatalidad económica misma, nos llevaría en todo instante con plena resolución y voluntad y conciencia a la defensa de cosas que tendríamos derecho de considerar cosas muy nuestras. Cuando no fuera así, cuando sólo fuera resultado de conveniencias de instante, o del temor o de la pasividad o de la desesperanza; me temo, señores delegados, que podremos firmar aquí pactos más o menos bellos; que podemos discutir elevadísimos tratados en que se hable de no intervención; q. podremos definir los «agresores»; que podremos ordenar, en capítulos de codificación, todos los instrumentos jurídicos, pero creemos que mientras el pensamiento político no cambie al mismo tiempo radicalmente, siempre habrá manera de decir, mañana o pasado, que tal acto no es intervención, que tal actitud no constituye acto de agresión, que tal ocupación no significa guerra, que tal atropello es resultado de una necesidad, de una política interna, y con tratados y sin tratados, y con discusión de intervención y sin ella, ha de morir la fe, y el fantasma de la desconfianza y de la duda y la separación real de los pueblos de América seguirán muy vivos. Es por todo esto, señores compañeros, por lo que, extendiendo a toda su amplitud, a la mayor amplitud posible, la palabra «intervención» dándole toda la connotación y la extensión gramatical y lógica a la palabra «intervención» México la rechaza, sin importarle precisamente mayor cosa la discusión o la aprobación del proyecto de tratado, si no lo firman los Estados Unidos ;importándole más en ese caso, y así lo pide por la salud de América, importándole más, entonces, una noble y franca aclaración seguida de actos, que nos dejen siquiera algunos años de confianza mientras se llega a la redacción definitiva y aceptada por todos, del capítulo relativo a «derechos y deberes de los Estados.»

La Habana, 30 de mayo de 1934.

SE FIJO FIANZA A LOS FABRICANTES DE BOMBAS

El doctor Arango, Juez de Instrucción de la Sección Cuarta, modificó ayer el auto por el cual se excluían de toda fianza a Rolando Pedro Ruiz López, Armando Rodríguez Alvarez, Félix Fernández Díaz y Casimiro Hernández Navas, señalándole a cada uno de ellos fianza de tres mil pesos, para que puedan gozar de libertad provisional.

Como se recordará, los procesados fueron detenidos por el comandante Díaz, Jefe de la Vigilancia de la Habana, por haber descubierto que fabricaban bombas explosivas en la Estación de Concha, utensilios para las cuales les fueron ocupados en su poder.

CREDITO PARA LA UNIVERSIDAD

Ha ido concedido un crédito de 25,000 pesos para destinarlo a listintas obras en la Universidad Nacional. Se ha firmado el Decreto para la situación de estos fondos a dicho centro docente.

LA ASOCIACION DE COLONOS DE CUBA RINDIO HOMENAJE AL SECRETARIO Y AL SUBSECRETARIO DE AGRICULTURA

A las dos de la tarde tuvo efecto a estilo rotario el homenaje que la Asociación de Colonos de Cuba organizó en honor del señor Secretario de Agricultura, Dr. Carlos M. de la Rionda y del Subsecretario del ramo señor Francisco Castro López.

Presidía la mesa el señor Arturo S. Berrayarza quien tenía a su derecha e izquierda respectivamente a los señores Dr. Carlos M. de la Rionda y F. Castro. Le seguían por centrales azucareros, los señores Angel Ubera, Dr. José Mesa, de Pedro Betancourt; Dr. Raimundo Rodríguez López, Dr. Teodoro Santiesteban, Silvio de Cárdenas, ex Representante menocalista, Pepito Meneses, Enrique Nordelo de Chambas, Juan Velarde, Benigno Rodríguez Zaldo y otros.

También figuraban en la mesa presidencial los representantes de la prensa capitalina, Roberto Franchi Alfaro por el DIARIO DE LA MARINA; Alfonsito Fernández, por «Ahora»; Osvaldo Valdés de la Paz, por «El País»; Luis Rodríguez Lamult, por «El Mundo»; Gilberto Pérez Castillo, por «Alma Mater».

Terminados los postres sostuvo una breve charla con los colonos el Secretario Dr. Carlos M. de la Rionda, que hizo un verdadero alarde de sus conocimientos agrícolas, anunciando que ha incluído en el nuevo presupuesto una Estación Experimental para la caña en sus dos aspectos; caña agrícola y caña industrial. También se refirió el Dr. la Rionda a la creación de un Departamento de Estadística y elogió calurosamente la gestión del Subsecretario Francisco Castro, su leal y competente colaborador.

El señor Francisco Castro abundó en idénticas razones, asegurando que los colonos lo merecían todo por constituir una porción valiosa de la energía nacional al servicio de la economía pública.

Contestó en nombre de los colonos el señor Angel Ubera, diciendo que ellos estaban extraordinariamente agradecidos a los señores Castro y la Rionda porque siempre los recibían y atendían, pudiendo asegurar que era este Gobierno el que más se preocupa de la industria y de la agricultura nacional, defendiendo siempre a las partes más maltratadas de la producción básica del país.

Los colonos han sido obsequiados por la Secretaría de Agricultura con un precioso folleto en forma de programa para que los guajiros sintonicen la hora agrícola de la Secretaría que se trasmite por la Estación C M K del Hotel Plaza.

Solicitud de los empleados del T. Supremo

Piden que sus plazas figuren en el próximo presupuesto en igualdad de categoría y sueldo

Los Oficiales de Secretaría del Tribunal Supremo y de la Fiscalía del mismo, se dirigen por nuestro medio al Dr. Carlos Saladrigas, Secretario de Justicia, en demanda de que sus plazas y sueldos sean equiparados debidamente al confeccionarse el nuevo Presupuesto que comenzará a regir a partir del primero de julio próximo. También los oficiales subalternos de dichos centros judiciales, tanto Aguaciles como Mozos de Limpieza.

En cuanto a la equiparación estiman esos abnegados funcionarios del Poder Judicial, que tan provechosa labor rinden, que los Oficiales Clase Primera sean equiparados a Secretarios Judiciales de Segunda Clase y los Oficiales de Secretaría a Secretarios Judiciales de Primera Clase, ya que en la actualidad perciben menos sueldos que los de la Audiencia.

Por esta ley de equiparación han venido laborando dichos funcionarios desde hace varios años, sin que lograran su objeto; el Congreso del pasado régimen, al que se dirigieron en repetidas ocasiones nada hizo en beneficio suyo y justo es, —alegan—, que el actual Gobierno los atienda como es en justicia.

Piden indultos al Presidente de la República

Con motivo de la abrogación de la Enmienda Platt desean que el Presidente conceda su gracia

Ayer, mientras se celebraba el Consejo de Secretarios, llegaron a Palacio los jóvenes revolucionarios Rodríguez Pintado, Sebastián Repilado, Hilario Marrero, Luis Alvarez, L. Patterson y Emilio Laurent, los cuales hicieron entrega del siguiente escrito que fué entregado, en el Consejo, al Jefe del Estado.

Sr. Presidente de la República.

Señor:—Con sumo placer saludamos a usted y le felicitamos sinceramente por el inmenso éxito obtenido al lograr de la poderosa nación americana, durante su período de Gobierno, la tan ansiada abolición de la Enmienda Platt.

En estos momentos de tan gran trascendencia histórica, en que los corazones de todos los cubanos desbordan de júbilo, en que su espíritu de patriota inmaculado ha de sentirse pletórico de satisfacción por la brillante coronación de la obra de toda su vida, al lograr la segunda y verdadera independencia de Cuba, suplicamos a usted haga que esta alegría llegue también a algunos hogares cubanos y revolucionarios que no pueden disfrutarla plenamente, por lamentar la ausencia de seres queridos que guardan prisión por defender ideales patrióticos o sociales más o menos justificados.

Esperamos de su espíritu generoso y elevado, atienda esta petición y haga tan feliz a toda Cuba como usted se siente en estos momentos».

FABRICA DE JABON CLANDESTINA

Por los inspectores de la Sección del Impuesto del uno y medio por ciento, fué sorprendida ayer una fábrica de jabón, que elaboraba clandestinamente dicho producto, en la Calzada de Güines número 163.

Dieron cuenta al Jefe de la Dirección de Rentas, Sr. Carlos García a los efectos correspondientes para dar traslado del asunto a los Tribunales de Justicia.

NOTA DE DUELO

En el día de ayer dejó de exisitr en el Sanatorio «Covadonga» el señor Julio Ranchmann y Morales, figura altamente distinguida de la sociedad cubana y alto empleado de la compañía cervecera «La Tropical». El señor Ranchmann era el prototipo del caballero, a cuya excelente cualidad se debía que su nombre fuese pronunciado con intenso cariño por cuantos le conocían.

El sepelio se efectuará hoy a las 4 p. m., partiendo el cortejo del Sanatorio «Covadonga».

Reciban nuestro sentido pésame su señora madre, Mercedes Morales, sus hermanos Arturo y Víctor Ranchmann y demás familiares.

SUSPENDIO EL CONSEJO DE ESTADO SU SESION PARA ASISTIR AL TE

No se llegó a celebrar por fin ayer la sesión extraordinaria que tenía anunciada el Consejo de Estado, pues todos los consejeros que se hallaban presentes tomaron el acuerdo de asistir al «te» que el honorable Presidente de la República, coronel Mendieta, ofrecía al cuerpo diplomático acreditado ante su gobierno, acto para el que habían sido especialmente invitados por el primer Magistrado de la Nación.

Hoy, jueves, pues, celebrará el Consejo su sesión acostumbrada.

Gestiones pro hospital en la finca Durañona

Los obreros se quejan de que no son atendidos. Dirigen una carta al Presidente C. Mendieta

Anoche visitó nuestra redacción el señor Raúl González Blanco, Secretario del Comité Gestor Pro Hospital Obrero y delegado por los trabajadores de Marianao, haciéndonos entrega de la carta que insertamos a continuación:

«Habana, 29 de Mayo de 1934.

Coronel Carlos Mendieta.

Presidente Provisional de la República. Habana.

Señor:

Con fecha 27 hubimos de entregar en el Palacio Presidencial, una exposición dirigida a Ud., y como no hemos recibido contestación a la misma, hemos pensado que no llegaría a su poder, por lo cual le transcribimos su contenido:

«Deseando este Comité ser oído y atendido por Ud. personalmente, organizamos una manifestación que fué disuelta por la fuerza pública, la cual tenía por objeto recabar su protección para lograr el éxito de nuestros deseos: la adquisición por el Estado de la Quinta Durañona y la cesión de la misma para instalar el Hospital Nacional de Obreros de Cuba.

Queríamos exponerle también las quejas que tenemos, tanto este Comité como todos los obreros de Cuba, por la poca atención que a todos los asuntos obreros se le presta en la Secretaría del Trabajo.

Si pedimos mejoras no se nos escucha; si pedimos un hospital donde ser atendidos de nuestras enfermedades, no se nos atiende. Tal parece que el desembolso, por una sola vez, para la creación de nuestro hospital, parece mucho.

No se toman en consideración nuestras justas peticiones, por eso queremos ser debidamente atendidos.

Señor Presidente: oiga nuestros deseos y proceda, que será la mejor demostración de que no desoye Ud. la voz de su pueblo.

Esperando ser atendidos y poder ver pronto hecho realidad nuestro deseo, el Hospital Obrero en la Quinta Durañona, quedo de Ud. muy respetuosamente.

Por el Comité:

Raúl González Blanco,

Secretario Organizador, Delegado de los Obreros de Marianao.

GRAN FIESTA SE CELEBRA EN EL COLEGIO DE BELEN

Con un selecto programa en que tras doctas y amenas disertaciones van de brazo la poesía y la música, se celebra hoy en el Colegio de Belén «El Día de las Congregaciones Marianas de Belén», dedicado a la Inmaculada en el décimonono aniversario de haber sido constituída Madre de todos los hombres y en el sexagésimoquinto aniversario de sus apariciones en Lourdes.

Tomarán parte en la magna velada, presidida por el Delegado Apostólico Monseñor J. Caruana y el Ministro de Francia en Cuba. señor E. Carterón, el Prefecto de la C. M. de S. L., señor José A. Broderman, sus asistentes, señores Alberto García Tuñón y Alberto Suárez, el presidente de su Academia de Propaganda señor Félix Chediak y sus asistentes, señores Juan de la Cámara y René Abreu.

En la conferencia, que se ilustrará con proyecciones foto-eléctricas, se exhibirá una película sobre las apariciones, cedida cortesmente por el señor Ministro de Francia.

El Tribunal de Sanciones se ha inhibido a favor del Supremo, a petición del Ministerio Fiscal

Se ha demostrado que dicho asesinato no fué cometido para mantener el régimen tiránico de Machado. Un hermano de Ruiz, el ex Gobernador de la Habana, es uno de los autores del crimen

Será el Tribunal Supremo y no el Nacional de Sanciones el que conozca en juicio oral y público del proceso seguido con motivo del asesinato de Pablo Vila, ex concejal del Ayuntamiento de Melena del Sur, que fuera muerto el 29 de octubre de 1932, en las cercanías de dicha población y enterrado en la finca «Gatica», contigua a la misma.

El Tribunal Nacional de Sanciones, de acuerdo con la solicitud del Ministerio Fiscal, ha dictado auto inhibiéndose del conocimiento del asunto, toda vez que de las actuaciones del sumario no aparece que el delito se cometiera para sostener y defender el régimen de la dictadura, único caso en el que le reserva jurisdicción el decreto creador de los Tribunales de Sanciones; y el Tribunal Supremo es el competente para conocer del proceso, ya que está complicado un Secretario de Despacho, Octavio Zubizarreta Díaz, Secretario de Gobernación durante el Gobierno de Machado.

En efecto, de lo actuado hasta ahora aparece que Pablo Vila Jiménez, defendía en las elecciones de 1932 al candidato conservador a la Alcaldía de Melena del Sur, Antonio Cantón, contra el cual postularon los liberales al hermano del ex Gobernador Provincial de la Habana, Francisco Ruiz Alvarez, el que a fin de obtener el triunfo por cualquier medio, se puso de acuerdo con Octavio Zubizarreta, con el ex teniente Ricardo B. Gómez, con los también ex militares Carlos Manuel Diéguez, Vicente Méndez, Felipe Martínez Godínez y los policías de Gobernación Manuel Gómez Pereira y Enrique Domínguez, y con los procesados rebeldes, no juzgados aún por esa razón, Carlos Gómez González, Patricio L. Núñez y Feliciano Vega, conocido por «Lechuga», los que, cumpliendo instrucciones de Zubizarreta y Ruiz, que habían decidido dar muerte a Vila, lo arrestaron y lo sacaron del pueblo, con el pretexto de conducirlo al Castillo del Príncipe, dándole muerte en los alrededores de Melena del Sur y enterrándolo en la citada finca «Gatica».

El Fiscal interesará para todos dichos procesados la pena de muerte, por asesinato, cualificado, con agravantes y oportunamente daremos a conocer las conclusiones que formule.

EL FISCAL DEL SUPREMO IRA HOY A SANCIONES

El doctor Raúl de Cárdenas, Fiscal de la República, anunció ayer su propósito de acudir hoy a la Fiscalía del Tribunal Nacional de Sanciones, que aún no ha visitado.

Será recibido por el Teniente Fiscal del Supremo y de Sanciones doctor Pablo F. Lavín y por los Oficiales de la repetida Fiscalía, señoritas Isabel Ruiz del Viso y Emma de la Hoya y señor René Calderín.

NO PROCEDE LA ACUMULACION

El Tribunal Provincial de Sanciones ha confirmado la resolución del Juzgado de Instrucción de Isla de Pinos, que denegó la acumulación de la causa número 69 de este año, seguida contra el ex comandante Pedro A. Castells y otros por los sucesos sangrientos en el Presidio Modelo y otras que se le siguen, por no proceder la reforma interesada por la defensa contra lo dispuesto por el Juez. La ponencia del asunto estuvo a cargo del Magistrado del Provincial, doctor Juan Manuel Navarrete de Paula.

Declaraciones del ingeniero Martínez Sáenz

Dice que se trata de dividir a los revolucionarios con la calumnia. Apoya al Gobierno

Un periódico sindicalista publicó recientemente unas informaciones que pretendían ser sensacionales, en las que se aseguraba que la dinamita usada para la mayor parte de los atentados que a diario se producen en nuestra ciudad eran sustraídas en alguna forma de las canteras de Somorrostro, hoy bajo el control del Ingeniero Jefe de la Provincia, Sr. Luis Martínez Sáenz, y cuyo explosivo se usa como es sabido en las labores de extracción de la piedra. De ahí que tuviéramos interés en conocer su actiutd frente a tales imputaciones.

ES INSIDIOSA LA CAMPAÑA

El Ingeniero Martínez Sáenz, apenas le insinuamos una pregunta, nos expresó lo siguiente: «Esa campaña lo único que tiene de lamentable es que la inspiran elementos ligados al régimen machadista, que no desperdician la oportunidad de «echar a pelear» a los hombres de la revolución con cualquier pretexto. Ahora se ha querido aprovechar la circunstancia de que yo pertenezco al Partido Revolucionario, que como se sabe no forma parte del gabinete actual, y de ese modo se me ha querido presentar como instrumento de maquinaciones criminales, logrando a la vez crear un disentimiento y producir una vacante que nunca viene mal. Es sin embargo ruidosamente ridículo, suponer que en la Jefatura de la Provincia se lleve una administración escrupulosa en todo, menos en la dinamita...

DEBE APOYARSE A MENDIETA SOBRE TDO

Yo soy en efecto un afiliado del Partido Revolucionario; pero entiendo que por encima de todo interés de partido, debe respaldarse ampliamente al gobierno de concentración actual; mucho más en mi caso en que la elevada comprensión del Coronel Mendieta, me ratificó en el cargo a pesar de que no estaba incluído en las listas de ninguno de los sectores en turno. El momento no es de comentario sino de trabajo intenso, y a eso me aplico, preparando rápidamente un programa de obras para la provincia en que espero encuentren labor y pan centenares de hombres necesitados de ello.

Nuestra futura responsabilidad ante la Historia

NECESARIAMENTE tenía que ser motivo obligado de todos los que en Cuba escribimos para el público, el acto trascendental llevado a cabo en Washington, y por el cual el Gobierno norteamericano, accediendo a las demandas del pueblo cubano, ha firmado un Tratado que declara abolida la Enmienda Platt quedando, por tanto, nuestra carta Fundamental, libre de ese apéndice, mantenido durante 32 años de República.

Los cañones de las Fortalezas de la Cabaña, el Morro y Columbia, y los de las unidades de guerra norteamericanas, surtas en Puerto, y las campanas y las sirenas de los vapores, y las descargas de las anticialladoras de la Guardia del Palacio Presidencial, saludaron a Cuba libre y soberana. Libre y soberana esta vez, en toda la acepción de la palabra, como había quedado resuelto en el memorable acuerdo de la «joint resolution»: «CUBA ES, Y DE DERECHO DEBE SER, LIBRE E INDEPENDIENTE».

Interpretando desde el fondo de mi corazón de cubano, desde lo más íntimo de mi espíritu, el sentir y el pensar de los hombres que sienten hondo las conquistas culturales y patrióticas de Cuba, me sumo a esta alegría, que no por no haber sido muy estrepitosa, deja de ser grande tanto más, cuanto que en el horizonte, se barruntaban negros avatares, y parecía que la bandera cubana, esa amada bandera nuestra que flameó gloriosa en los campos de independencia, iba a ser despedazada, hundida para siempre, y que se levanta ahora más gallarda, más triunfal, más magnífica, más solemne y más prometedora que nunca.

Sí: Cuba es ya absolutamente dueña de sus destinos y de su porvenir. Pero ahora es más responsable de su porvenir y de sus destinos. Yo recuerdo, con cierta medrosa fruición, que al llegar a la mayoría de edad, mi padre, solemne y cariñosamente, me llamó a su despacho, me abrazó y me dijo:

—Ya eres mayor de edad. Debes gobernarte por tí mismo. No quiere decir esto, que te falte mi apoyo, ni mis cariños, ni mis consejos, pero desde hoy, eres absolutamente responsable de tu vida futura. Prácticas y ejemplos de decoro y de honradez he procurado darte, y tengo para mí que no he sembrado en terreno estéril. Pero cuando se llega a la mayoría de edad, cuando ante nosotros se abren los caminos del Bien y del Mal, como en un ángulo, frente al horizonte que nos aguarda, es necesario saber escoger ese camino, para mantenerse digno ante la sociedad y ante sí mismo. Vé, y que Dios te ayude.

Estas mismas palabras se me ocurren ahora, en el solemne momento en que Cuba ha llegado a su definitiva y absoluta mayoría de edad: Vé, Patria Mía; vé hacia el porvenir, y que Dios te ayude.

Y Dios tiene que ayudarnos; pero es necesario que los cubanos, pongamos también nuestro corazón inflamado de fé, nuestro espíritu ardiendo en nobles ansias de decoro, nuestro patriotismo, por encima de todas las miserias y de todos los rencores, y construyamos, reedifiquemos, sobre las ruinas mortales y materiales de un cercano pasado vergonzoso, una Cuba llena de prestigio y plena de optimismos y de esperanza.

La abolición de la Enmienda Platt, en los actuales momentos, es un símbolo. Ese símbolo representa para nosotros la bandera de Céspedes, de Martí, de Maceo y de otros tantos héroes epónimos, que murieron abrazados a ella. Juremos no cambiarla por ninguna otra; juremos no permitir que una bandera extraña incendiada en rojos resplandores de un malhadado comunismo, que, por desgracia para nosotros ha sembrado su semilla en Cuba, amenazando crecer y enredarse, como hierba maldita, en nuestras instituciones, para robarle su savia y su jugo, siga extendiéndose sobre las ramas del árbol de la patria. Es necesario un punto de contricción, para pensar que somos absolutamente responsables de nuestros actos, responsables ante las generaciones futuras, responsables ante la Historia.

Y la Historia no perdona. La Historia es inflexible; ni cruel, ni generosa: observa y escribe .Y los cubanos de ahora, tienen la obligación moral, de hacer que las páginas, aún en blanco de ese libro de nuestra historia, no se llenen de parrafos vergonzosos escritos con la indeleble tinta de lo fatal, que ninguna mano ni ningún poder, podrá luego borrar de ella.

Y basta. El corazón debe latir ahora al unisono, con la alegría del alma del pueblo cubano. Vevicon está ya, tan pronto se efectúe el canbio de ratificaciones del Tratado por el cual queda abolida la Enmienda Platt, un Convenio Comercial, que habrá de traer para el estado económico de la República, días de mejores desenvolvimientos, que traerán para nosotros paz moral y material. Para ello hace falta, que la serenidad nos acompañe, que los ánimos se aquieten, y otra cosa primordial, definitiva y concluyente:

Que todos, absolutamente todos, pensemos en Cuba y juremos defender su decoro y su porvenir.

Dr. Felipe Rivero y Alonso

M.E.C.D. 2016

HA SIDO CREADA LA JUNTA NACIONAL DE LOS JUEGOS DEPORTIVOS CENTRO-AMERICANOS

Se suspenden los festejos de la Universidad para esperar la ratificación del nuevo Tratado

Enviado a imprimir el folleto de Martí para recaudar fondos para el monumento a los mártires. Se hará una recolecta de un centavo per capita entre los niños de las escuelas públicas

Los festejos que se habían organizado en la Universidad para celebrar la abrogación de la Enmienda Platt fueron suspendidos a última hora con objeto de esperar la ratificación del nuevo tratado firmado por los gobiernos de los Estados Unidos y Cuba.

UNA TARJA EN MEMORIA DE ALPIZAR

La sala de anatomía de la Escuela de Veterinaria se denominará en lo adelante «Félix E. Alpízar», en memoria del heroico estudiante trágicamente desaparecido.

Al acto de la develación asistirá el Rector.

SE REUNE EL COMITE PRO MONUMENTO A LOS MARTIRES

En horas de la mañana de ayer se reunió en el salón del Consejo Universitario el Comité Pro Monumento a los Mártires Universitarios, que como ya hemos informado reiteradamente se encuentra organizando la extraordinaria fiesta que tendrá lugar en el Miramar Yacht Club el día dos de Junio

Los miembros de la misma cambiaron impresiones sobre las gestiones realizadas y determinaron enviar a la Prensa la carta de Martí sobre los mártires del 71, que piensan vender en forma de folleto, con un prólogo del estudiante José Quintana.

Con relación al juego de pelota en La Tropical que se celebrará con idéntico fin, se señaló la fecha del 7 de junio, a las dos de la tarde, para su celebración.

Se acordó asimismo organizar delegaciones por el interior de la República y hacer una recolecta entre los niños de las escuelas, a razón de un centavo per cápita.

LOS EXAMENES PARCIALES PODRAN SER DOS O TRES

El Consejo de la Facultad de Derecho ha tomado el acuerdo de que los exámenes parciales en el presente curso podrán ser dos o tres a juicio del profesor y de los alumnos de cada asignatura, pero que en el caso de que sean tres, los dos últimos sólo se contarán a razón de 50 puntos, para que todos sumados den un máximo de 200.

También se determinó aplicar los artículos 70 y 196 de los estatutos, que señalan desde una multa hasta la suspensión de sueldo, a los profesores que falten.

LO EXAMENES DE LITERATURA ITALIANA

Para el día 16 del mes de junio se encuentran señalados los últimos exámenes de Literatura Italiana.

LOS CONSEJEROS DE COMUNICACIONES

Anoche le fué notificada a los repórters palatinos que en el día de hoy tomarán posesión de sus cargos los Consejeros Técnicos de Comunicaciones, designados por reciente decreto.

Son ellos los señores Linares, Godoy y Villar.

Columna Editorial

La derogación del Tratado Permanente

COMO anunció el Presidente Provisional de la República en el discurso pronunciado con ocasión de la fiesta patriótica del 20 de Mayo, su Gobierno y el del Presidente Roosevelt han convenido dejar sin efecto el Tratado Permanente celebrado por los Estados Unidos y Cuba en cumplimiento de lo dispuesto en la Enmienda Platt, y el cual regulaba las relaciones especiales existentes entre ambos países, desde que las ratificaciones fueron canjeadas en Washington, el día 1 de julio de 1904.

Esto, que deja plenamente satisfecho uno de los más ardientes y justos deseos patrióticos de nuestro pueblo, y que por obvios motivos constituye una gloria para el gran ciudadano que hoy rige los destinos de Cuba y, a la vez, para su ilustre colaborador el Secretario de Estado, Doctor Cosme de la Torriente, hará ver al mundo la lealtad con que los Estados Unidos han establecido y practican en la América Española la hermosa política enunciada por Wilson el 27 de octubre de 1913 en su discurso de Mobila, pronunciado ante el Congreso Comercial del Sur.

Refiriéndose aquel insigne estadista al «tutelaje ejercitado por empresas extranjeras», en nuestros países, consideró que «se hizo inevitable, pero lo condenó al trazar el programa a seguir por los Estados Unidos con estos países, basado en un noble propósito de declararse «sus amigos y campeones en términos de igualdad y de honor». La comprensión—dijo—debe ser el suelo de donde broten todos los frutos de la amistad». Y tras advertir que la Unión no volvería nunca a tratar de adquirir por las armas ni un solo pie cuadrado de territorio», añadió: «esta nación se dedicará a demostrar que sabe hacer uso decoroso y fructífero del territorio que ya posee, y debe considerar como uno de los deberes que impone la amistad, el ver que en ninguna parte se subordine la libertad humana y la oportunidad nacional a los intereses materiales».

Inspirándose en estas ideas, que por los acaecimientos que sobrevinieron no pudo aquel estadista poner en ejecución, pero que acaso influyeron en las orientaciones que empezó a dar sobre a la hasta entonces tortuosa política de la Unión con la América Española, definió Roosevelt la importante hoy al expresar—el 28 de Septiembre del pasado año y precisamente en el banquete anual de la Fundación «Woodrow Wilson», que la política definida de los Estados Unidos de ahora en adelante será de oposición a toda intervención armada, porque la alteración del orden de cualquier país del continente americano será también en adelante un motivo de preocupación para todas las demás naciones»; que «el mantenimiento de un gobierno constitucional en otras naciones, no es una obligación sagrada que corresponda a los Estados Unidos únicamente» que el mantenimiento de la ley y de procedimientos ordenados de gobierno en este hemisferio, es cosa que concierne a cada una de las naciones individualmente, dentro de sus propias fronteras ante todo, que es solemente cuando el fracaso de los procedimientos de orden afecte a otras naciones del continente, que el asunto concierne a los Estados Unidos; y que el punto que se debe declarar es el de que en tal caso, concierne juntamente a todo el continente en el que todos somos vecinos».

A esta política cordial, que viene poniendo feliz término a las drásticas limitaciones de la soberanía de algunos de nuestros pueblos, y consiguientemente al malestar que ellas dejaron de producir, debe Cuba la ventura de verse libre de la espina que le clavaron los Estados Unidos al promulgar Mac Kinley la Enmienda Platt y darla a conocer oficialmente por el Gobernador Militar Leonard Wood, con la advertencia de que su aceptación se imponía como cosa indispensable para la retirada de las fuerzas de ocupación y el reconocimiento de la independencia. Con dolor infinito, pero no sin oponer toda resistencia posible, la Convención Constituyente acordó por un solo un voto de mayoría, incorporar al Código Político de la República la famosa Enmienda, el 12 de junio de 1901, faltando el año 1904, conforme a lo dispuesto en su VIII y último artículo, insertada en el Tratado Permanente, que ahora se deja sin efecto mediante la concertación del que hoy se firmarse en Washington y con la cuidadosa redacción denota un noble y franco espíritu amistoso, a la vez que un marcado empeño en restablecer la personalidad internacional de nuestra República.

Contra el Tratado Permanente, como antes contra la Enmienda Platt no lo produjo, nunca dejaron de existir fuertes corrientes de opinión en nuestro país, las cuales especialmente se manifestaron más vehemencias airadas desde que empezó a desvirtuarse la interpretación que le dió el Gobernador Militar Wood a la Enmienda y a desarrollarse por ella la política de intromisión, por lo general encubierta y no siempre diligente a salvaguardar los intereses de Cuba ni a encauzar la marcha de las instituciones nacionales. En verdad, el Tratado Permanente no ha dado frutos satisfactorios, pues las cuestiones y conflictos de menor importancia se han sucedido, a partir de la lucha armada de agosto de 1917, cuando el presidente Estrada Palma prefirió «antes la intervención que la guerra civil» y pidió a los Estados Unidos que enviasen barcos. Pero bien, sin la existencia de ese feo, humillante y vejatorio, principalmente por su origen, ¿hubiera podido el ilustre Welles ejercer la influencia que con suprema habilidad ejerció para hacer cesar la dictadura machadista? Hoy nos hallamos libres de entrometimientos en nuestra vida normal interna, pero esto hace por demás imperativo el deber de afirmar la paz pública, ofrecer positivas garantías a las personas e intereses extranjeros, evitar, en una palabra, cuanto sea impropio de una nación que no necesita tutela. Ténganse en cuenta las antes recordadas palabras de Roosevelt y procuremos todos, por patriotismo, que no fracasen los procedimientos de orden y afecten a otras naciones...

EL «UNION CLUB» CONDENA EL ATENTADO QUE SUFRIO EL DR. JOSE IGNACIO RIVERO

Sr. Dr. José I. Rivero.—Presente.
Señor:

Tengo el honor de comunicarle que la Junta Directiva del Club, en sesión celebrada en esta fecha, acordó protestar del atentado de que fué Vd. víctima.

También le participo que la Junta expresó no haber adoptado antes ese acuerdo, por no haberse reunido; pero que en todo momento ha estado al lado del socio antiguo y bien querido en estos momentos de peligro para su vida.

Al transmitirle esos acuerdos formulo, en mi nombre y en el de la Junta Directiva, votos por su restablecimiento, con expresión del vivo deseo de todos porque pronto podamos verlo de nuevo entre nosotros.

Soy de Vd. con toda consideración.

Miguel A. Varona,
Presidente del «Unión Club».

Se liquidarán los adeudos a los empleados

Los que acepten una rebaja de un 25 por ciento, cobrarán sus atrasos. Pagos a Obras Públicas

El Secretario de Hacienda, tiene el propósito de liquidar los sueldos atrasados de los empleados públicos, siguiendo el plan establecido para otros adeudos del Estado, o sea que los empleados acepten el descuento de un veinte o un veinticinco por ciento, en cuanto a la liquidación total de la deuda, relativa a los cinco meses que dejó de pagar el Gobierno de Machado, de febrero a junio de 1933. En esta forma, con los sobrantes que resultaran del descuento, son sus propósitos liquidar otro de los meses pendientes de pago a los empleados cesantes.

El Dr. Joaquín Martínez Sáenz, ha suspendido las audiencias, cancelando las que tenía concedidas, hasta nueva orden, para dedicar el mayor tiempo posible al estudio de los presupuestos para el próximo año fiscal, los que deben estar en vigor para el primero de julio próximo.

Ayer se situaron los fondos correspondientes a pagos de jornales de obreros de la Secretaría de Obras Públicas, los que cobrarán hoy sus haberes, en la citada Secretaría.

SIGUE MUY MEJORADO EL SEÑOR IGNACIO RIVERO

El estado de nuestro compañero y amigo señor Ignacio Rivero es, dentro de la gravedad del caso, bastante satisfactorio.

Los médicos que siguen el curso de su mal, se muestran satisfechos y muy esperanzados en que el Jefe del Retrograbado del DIARIO DE LA MARINA pueda rebasar su dolencia sin complicación alguna.

Lo celebramos muy de veras.

La Cámara de Crcio. de Fomento se adhiere al Comité Conjunto de las Corporaciones Económicas

Recuerda que se dió de baja en la Federación Nacional de Corporaciones Económicas, por no estar de acuerdo con sus actividades. En breve designarán quien ha de representarlos

Mayo 24 de 1934.

Sr. Presidente del Comité Conjunto de Corporaciones Económicas.
Habana.
Señor:

Correspondiendo a su atenta invitación, nos es grato rogarle proponga el ingreso de esta Cámara como miembro de ese Comité Conjunto de Corporaciones Económicas.

Estamos seleccionado la persona que ha de representarnos ante Uds.. y muy pronto nos será grato anunciarle su nombre y dirección en esta ciudad.

Como Ud. sabrá, hemos solicitado nuestra baja de la Federación Nacional de Corporaciones Económicas, por no estar de acuerdo con la forma en que la misma se desenvuelve y no esperar tampoco que esa institución pueda prestar los servicios que demandan los cuantiosos y respetables intereses económicos de Cuba, por estar viciada de origen, según nuestra humilde opinión, formada por lo que oímos y lo que vimos cuando ella se fundó en Febrero último en la ciudad de Santa Clara.

Por sus antecedentes, por su diáfana actitud, por la competencia de sus hombres y por la respetabilidad de las instituciones que lo integran creemos que no existe en Cuba y que será difícil que pueda existir en lo futuro una Corporación que nos pueda representar con tanto acierto y beneficio como esa que Ud. tan dignamente preside. Por eso queremos pertenecer a ella, prestando con ello un servicio a los intereses económicos y generales de nuestro país que requiere, ahora como nunca, un verdadero FRENTE UNICO, hecho sin prejuicios ni antagonismos de ninguna clase, donde todos estemos igualmente amparados y desde el cual nos sea dable contemplar mejores días para nuestras poderosas pero dispersas huestes.

Rogándole acepte ese Comité nuestra solicitud, aprovechamos la oportunidad para declararle nuestras completas simpatías y quedar de Ud. muy atentamente,

CAMARA DE COMERCIO, INDUSTRIA Y AGRICULTURA.
Juan Hernández.
Presidente de la Cámara de Comercio, Industria y Agricultura.

Fué herido un vocal de Hijas de Galicia, ayer

Al salir del sanatorio fué rodeado por un grupo que lo atacó, causándole lesiones

En la Casa de Salud «La Benéfica», fué asistida de una contusión en la región occipito frontal y de una herida incisa, que se extiende desde el hombro derecho hasta el hipocondrio izquierdo, siendo su estado de carácter grave, el señor José Bargueira Barreira, natural de España, de 54 años de edad, vocal del Sanatorio «Hijas de Galicia» y vecino de Dolores número 39, en Jesús del Monte.

A la policía manifestó Bargueira, que al salir ayer tarde del citado Sanatorio, adonde concurrió por ser Vocal de la Junta Directiva, al llegar a la esquina de Luyanó y Pamplona, se le presentaron varios individuos, quienes después de rodearlo, uno de ellos, que vestía de guayabera, le dió un golpe en la cabeza y acto continuo con la navaja que portaba lo agredió, infiriéndole la herida que presenta.

Los desconocidos emprendieron la fuga, desapareciendo, sin que pudieran ser detenidos.

Agregó que su agresor es de raza blanca y le faltan varios dedos de la mano izquierda, estimando que el motivo del hecho obedezca a venganzas de los empleados Antonio Diéguez, Antonio Casas y Manuel Rodríguez, que han sido separados de sus empleos y dirigen los atentados a los sirvientes y vocales del sanatorio, que han sido víctimas en estos últimos días.

A instancia de Rufino Meis Martínez, empleado de dicha casa de Salud, fué detenido por la policía Manuel Rodríguez Fernández, vecino de Quiroga y Reyes, porque momentos antes del atentado al señor Bergueira, lo vió rondar por el Sanatorio.

Rodríguez Fernández fué presentado ante el Juez de Guardia, doctor Luis de Arango y Arango, quien después de instruirlo de cargos, decretó su libertad.

La derogación de la Enmienda Platt

—Esto lo han hecho los americanos para nuestro descrédito; porque ahora dirán: ¡que los cubanos no tenemos enmienda!

COLOMBIA Y PERU FIRMAN UN PROTOCOLO DE PAZ, AMISTAD Y COOPERACION

Se comprometen a desmilitarizar las fronteras, y tomar acuerdos especiales sobre Aduanas, comercio libre y la navegación por la cuenca de los ríos Putumayo y Amazonas

En la residencia de excelentísimo señor Afranio Mello Franco y bajo la presidencia de éste, se reunieron los delegados de Colombia, señores Roberto Urdaneta, Arbeláez, Guillermo Valencia y Luis Cano, y del Perú, señores Víctor M. Maúrtua, Víctor Andrés Belaunde y Alberto Ulloa, y el personal de ambas delegaciones, dándose lectura al protocolo presentado por el excelentísimo señor Mello Franco para restablecer las relaciones diplomáticas entre ambas naciones y resolver las diferencias surgidas entre ellas, así como al acta adicional, que se refiere a las aduanas, comercio libre, navegación de los ríos, protección de los pobladores y policía de fronteras, documentos con los que se manifestaron conformes dichos representantes y que suscribieron en acto solemne el día 24 de Mayo.

A continuación, por juzgarlo de gran interés para nuestros lectores, vamos a insertar el texto íntegro del citado protocolo:

PROTOCOLO DE PAZ, DE AMISTAD Y COOPERACION ENTRE LA REPUBLICA DE COLOMBIA Y LA REPUBLICA DEL PERU

ARTICULO PRIMERO: El Perú deplora sinceramente, como ya lo ha hecho en declaraciones anteriores, los acontecimientos ocurridos a partir de mil novecientos treinta y dos, que perturbaron sus relaciones con Colombia. Habiendo resuelto las dos Repúblicas restablecer sus relaciones, el Perú manifiesta el deseo de que se restauren con la íntima amistad del pasado y la profunda cordialidad de dos pueblos hermanos. Colombia comparte esos sentimientos y declara que tiene idénticos propósitos. En consecuencia, el Perú y Colombia convienen en acreditar simultáneamente las Legaciones respectivas en Bogotá y en Lima.

ARTICULO SEGUNDO: El Tratado de límites de veinticuatro de marzo de 1922, ratificado el 23 de enero de 1928, constituye uno de los vínculos jurídicos que unen a Colombia y al Perú, y no podrá ser modificado o afectado sino por mutuo consentimiento de las partes o por decisión de la Justicia Internacional, en los términos que más adelante establece el artículo séptimo.

ARTICULO TERCERO: Las negociaciones entre los dos países continuarán, por la vía diplomática normal, para dar a todos los problemas pendientes una solución justa, duradera y satisfactoria; y se observarán, en el desarrollo de tales negociaciones, los principios establecidos en el presente protocolo.

ARTICULO CUARTO: En vista de las necesidades comunes a los dos Estados en las cuencas del Amazonas y del Putumayo, el Perú y Colombia adoptan acuerdos especiales sobre aduanas, comercio, libre navegación de los ríos, protección a los pobladores, tránsito y policía de fronteras; y adoptarán los demás acuerdos que fueren necesarios para obviar cualesquiera dificultades que se presenten o puedan presentarse en la región de frontera entre los dos países.

ARTICULO QUINTO: Los dos Estados estudiarán un acuerdo de desmilitarización de la frontera, según las necesidades normales de su seguridad. Los dos gobiernos nombrarán para este efecto una comisión técnica, compuesta de dos miembros por cada una de las altas partes contratantes, presidida alternativamente de mes a mes por el oficial de más alta graduación de una y de otra. El primer presidente será escogido por la suerte. La sede de la comisión será fijada, de común acuerdo, por los gobiernos.

ARTICULO SEXTO: Para velar por los acuerdos de que trata el artículo cuarto y estimular su ejecución, queda creada una comisión de tres miembros nombrados por los gobiernos del Perú, de Colombia y del Brasil, cuyo presidente será el nombrado por este último. La sede de la comisión estará en el territorio de una u otra de las altas partes contratantes, dentro de los límites de la región a que se aplican los precitados acuerdos. La comisión tendrá la facultad de trasladarse de un punto a otro, dentro de aquellos límites, a fin de colaborar más eficazmente con las autoridades locales de ambos Estados para el mantenimiento de un régimen de paz permanente y de buena vecindad en la frontera común. El período de duración de esta comisión será de cuatro años, prorrogable a juicio de los dos gobiernos.

PARAGRAFO PRIMERO: La referida comisión mixta no tiene poder de policía, función administrativa, ni competencia judicial en los territorios sujetos a la jurisdicción de las altas partes contratantes cuya autoridad se ejercerá allí en toda su plenitud.

PARAGRAFO SEGUNDO: Sin embargo, si en la ejecución de los acuerdos antes mencionados, que son parte integrante del presente Protocolo, surgieren conflictos por efecto de actos o decisiones que importen una violación de alguno de dichos acuerdos, o se refieran a la interpretación de éstos, o a la naturaleza o extensión de la reparación debida por la ruptura de uno de ellos —y tales conflictos fueren llevados, por los interesados, a conocimiento de la comisión—, ésta los trasmitirá con su informe a los dos gobiernos a fin de que ellos tomen, de mutuo acuerdo, las providencias adecuadas.

PARAGRAFO TERCERO: A falta de este entendimiento, y trascurrido el plazo de noventa días, contados desde la fecha de la comunicación a los dos gobiernos, el conflicto será resuelto por la comisión. Cualquiera de los dos gobiernos podrá apelar, en el plazo de treinta días, de esta decisión, ante la Corte Permanente de Justicia Internacional de La Haya.

PARAGRAFO CUARTO: Los dos gobiernos solicitarán del gobierno del Brasil que coopere para la composición de la comisión.

ARTICULO SEPTIMO: Colombia y el Perú se obligan solemnemente a no hacerse la guerra ni a emplear, directa o indirectamente, la fuerza, como medio de solución de sus problemas actuales o de cualesquiera otros que puedan surgir en lo futuro. Si en cualesquiera eventualidad no llegaren a resolverlos por negociaciones diplomáticas directas, cualquiera de las altas partes contratantes podrá recurrir al procedimiento establecido por el artículo treinta y seis del Estatuto de la Corte Permanente de Justicia Internacional sin que la invocación de esta queda por excluída o limitada por las reservas que cualquiera de ellas hubiera hecho en el acto de suscribir la disposición facultativa.

PARAGRAFO UNICO: En este caso, pronunciada la sentencia, las altas partes contratantes se comprometen a acordar entre sí los medios de su realización. Si no llegaren a un acuerdo, pueden atribuídos a la misma Corte, además de su competencia ordinaria, las facultades necesarias a fin de que haga efectiva la sentencia en que haya declarado el derecho de una de las altas partes contratantes.

ARTICULO OCTAVO: El presente Protocolo y los acuerdos a que se refiere el artículo cuarto, serán sometidos en el plazo más breve a la ratificación del Poder Legislativo de las altas partes contratantes, sin perjuicio de la inmediata aplicación de todas las medidas que, conforme al derecho constitucional de cada una de ellas, no dependan de la aprobación previa del mencionado Poder.

ARTICULO NOVENO: El canje de los instrumentos de ratificación del presente Protocolo y del acta adicional que lo acompaña, se efectuará en el plazo más breve, antes del treinta y uno de diciembre del año en curso.

En fe de lo cual, los Plenipotenciarios arriba nombrados firmaron el presente Protocolo y pusieron sus sellos en doble ejemplar, en la ciudad de Río de Janeiro, el día veinticuatro de mayo de mil novecientos treinta y cuatro.

Dos periodistas visitan la casa de los repórters

El Director de «Cine Mundial» y el Presidente del «Diario de Costa Rica», fueron festejados

Ayer visitaron la casa club de la Asociación de Repórteres, dos compañeros muy estimados que se hallan pasando unos días en nuestra ciudad Son estos los señores Francisco García Ortega, Director de «Cine Mundial», de New York, y Modesto Martínez, Presidente de la Directiva del «Diario de Costa Rica». Fueron presentados en la Casa Club, por los compañeros Luis G. Ortega, erpresentante en la Habana de la citada revista, y Victoriano Martínez de León, miembro del Directorio de la Asociación de Repórteres.

Los señores César Rodríguez y Antonio Polo, atendieron a los visitantes, quienes recorrieron todos los departamentos de la Casa Club, encomiando la labor desarrollada por los repórteres y expresando el deseo de afiliarse a la institución como simples socios. «Es un alto honor —dijeron— pertenecer a la Asociación de Repórteres, que es una honra para el periodismo cubano».

«Los periodistas cubanos—agregaron—han logrado lo que no se ha conseguido en ninguna parte del mundo, mantener una institución en tan alto nivel, y tener estrechamente unidos a los profesionales del diarismo».

Antes de abandonar la Casa Club, fueron obsequiados por el Ejecutivo de la Asociación con un exquisito ponche.

El Sr. Angel Garri dirige una carta a la Cámara de Comercio de Fomento, sobre su separación

Se refiere a la asamblea celebrada en Santa Clara. Dice que es improcedente que censuren la labor de las entidades allí representadas, al asegurarse que nada práctico se obtuvo

El Sr. Angel Garri, Presidente de la Federación Nacional de Corporaciones Económicas, nos envía copia de la extensa carta que ha dirigido a la Cámara de Comercio Industria y Agricultura de Fomento que tomó el acuerdo de separarse de la anterior entidad, en cuya carta el Sr. Garri aclara lo que estima «son errores de bulto» cometidos por dicha Cámara.

Entre los diversos temas que trata el Sr. Garri se contrae a la asamblea celebrada en Santa Clara y dice al respecto:

«El discurso de apertura leído por el que suscribe fué de gran interés para la asamblea, pues describió el proceso de cómo se había tenido que llegar a la realización de aquel acto sin la asistencia de algunas Corporaciones de la Capital, y quiero significarle que fué complacencia mía absoluta el acceder a la petición hecha por ustedes, de que no se publicara.

«La Asamblea acordó unánimemente constituir la «Federación Nacional de Corporaciones Económicas». aprobando sus Estatutos provisionalmente, dando un período de seis meses para su organización definitiva, y que se convocara a todas las Corporaciones de la República, que no habían asistido a la misma, para que se adhirieran a la Federación con el objeto de formar el Frente Unico de nuestra clase, principal objeto de aquella reunión, y ésto se ha venido cumpliendo estrictamente por el Ejecutivo de este organismo.

«Es improcedente que Uds. censuren la labor de todas las entidades allí representadas al asegurar que nada nuevo ni de beneficio para las clases económicas resultó de aquella Asamblea, donde no se llevó un programa definido, si no que se convocó a base de un tema libre titulado «Medidas que sería conveniente adoptar para lograr una rápida y eficiente actuación que coloque al país en condiciones de desenvolver normalmente sus actividades económicas», y en esa censura se envuelven ustedes mismos, que tampoco concibieron nada de importancia.»

Otros extremos, como antes decimos, abarca la carta del señor Garri, que nos vemos imposibilitados de reproducir, no sólo por la solicitud que hace el mismo de la premura de la publicación de aquella sino como ya hemos expuesto, por su gran extensión.

EL AÑO FISCAL QUE TERMINA EN 30 DE JUNIO CERRARA CON SUPERAVIT.

De Enero a la fecha han aumentado las recaudaciones y se ha enjugado el déficit.

Las recaudaciones obtenidas por el erario público hasta el mes que fenece hoy llegan a $40.744.270.33. Desde comienzos del año fiscal de 1933 a 1934, o sea desde primero de julio a diciembre de 1933 se notó un déficit en la cobranza de todos los impuestos y recaudaciones, en comparación con el estimado de ingresos.

Pero a partir de enero de este año al actual mayo, q. finaliza hoy, no sólo han mejorado notablemente las recaudaciones sino que se ha enjugado el déficit y existe un superavit de $484.040.44.

Se vota un crédito de $37,500 para atender a los gastos que ocasione la referida comisión

El Gobierno cubano corresponde a la gentileza de El Salvador que envió su representación a los Juegos Olímpicos que se celebraron en La Habana. La Junta designará la representación

En su sesión de ayer acordó el Consejo de Secretarios promulgar el siguiente Decreto-Ley:

POR CUANTO: Debe ser uno de los cuidados fundamentales del Estado, en relación con la educación pública, propender por todos los medios y en todas las oportunidades de que disponga, a fomentar el ejercicio de los deportes, contribuyendo así a la salud, disciplina y espíritu de solidaridad en la juventud.

POR CUANTO: Es obligación moral y de cortesía contraída por el Gobierno de la República su participación en los Terceros Juegos Deportivos Centro Americanos, por el hecho de haber aceptado la República de El Salvador la invitación del Gobierno cubano para los Segundos Juegos Deportivos Centro Americanos que se celebraron en la Habana en 1930.

POR CUANTO: No existe consignación presupuestal alguna para atender al gasto de treinta y siete mil quinientos pesos que irrogará el cumplimiento de este Decreto-Ley.

POR TANTO: En uso de las facultades que le están conferidas por la Ley Constitucional de la República, el Consejo de Secretarios resuelve dictar el siguiente ..

DECRETO LEY No.

ARTICULO I. Se crea la Junta Nacional de los Juegos Deportivos Centro Americanos, integrada por cinco miembros que serán:

a) El Delegado en Cuba del Comité Internacional Olímpico.

b) Un representante del Gobierno Cubano designado por el Poder Ejecutivo.

c) Un representante de la Unión Atlética de Amateurs designado por la propia Comisión.

d) Dos representantes del Comité Olímpico de Cuba.

ARTICULO II. La Junta Nacional de los Juegos Deportivos Centro Americanos tendrá las siguientes facultades y deberes:

a) Establecer la organización que deba darse a la representación de Cuba en las próximas justas Deportivas que se celebrarán en San Salvador, República de El Salvador.

b) Custodiar los fondos que para esos juegos se dediquen, cuidando de su adecuada inversión, ordenando los pagos que fueran procedentes y rindiendo oportunamente cuenta a la Intervención General del Estado, con justificación de las inversiones efectuadas.

c) Designar un Comité Nacional Olímpico que tendrá a su cargo toda la parte técnica de la organización. Las resoluciones que acuerde este Comité Nacional Olímpico serán firmes e inapelables en lo que a la técnica se refiere; pero la resolución que por acuerdo del mismo se proponga con carácter general para ser ejecutiva, demandará la aprobación de la Junta Nacional de los Juegos Deportivos Centro Americanos. Todos los cargos que se crean por este Decreto serán de carácter honorífico y sin que comporten derecho a percibir emolumento de ninguna clase.

ARTICULO III. Se concede un crédito de treinta y siete mil quinientos pesos de los fondos del Tesoro no afectos a otras obligaciones con destino a los gastos que ovasione el cumplimiento de este Decreto-Ley.

ARTICULO IV Este decreto ley comenzará a regir desde el día de su publicación en la Gaceta Oficial de la República

POR TANTO: Mando que se cumpra y ejecute el presente Decreto Ley en todas sus partes

DADO en el Palacio de la Presidencia, en La Habana, a los treinta días del mes de mayo de mil novecientos treinta y cuatro

PALACIO

FELICITACIONES AL PRESIDENTE DE LA REPUBLICA

Durante todo el día de ayer se recibieron en Palacio, dirigidos al Presidente de la República, numerosos mensajes de congratulación, felicitando al Jefe del Estado con motivo de la abrogación de la Enmienda Platt.

EL PALACIO, ENGALANADO

Fué profusamente engalanado ayer el Palacio presidencial para recibir a los diplomáticos extranjeros, invitados al «te» ofrecido por el Presidente de la República de cinco a siete de la tarde.

Durante la celebración de este acto social hizo música en el patio de Palacio la banda de la Marina de Guerra.

DOS SESIONES DEL CONSEJO DE SECRETARIOS

El Consejo de Secretarios comenzó a las once de la mañana y fué suspendido a las cuatro de la tarde para ser reanudado a las diez de la noche.

EL SANEAMIENTO DE GUANTANAMO

Regresó ayer de Guantánamo el Secretario de Sanidad doctor Santiago Verdeja; y anoche participó en el Consejo del Gabinete.

Hablando con los periodistas dijo que los trabajos sanitarios que se están verificando en Guantánamo marchan activamente esperando que muy pronto estén terminados.

Para completar esta obra, tan necesaria como urgente será preciso conceder nuevos créditos.

El saneamiento de Guantánamo es una medida que permitirá a la ciudad oriental desenvolverse económicamente por la afluencia de marinos de la Escuadra americana.

EL FISCAL DE LA AUDIENCIA DE MATANZAS

Estuvo en Palacio ayer el nuevo Fiscal de la Audiencia de Matanzas doctor Martín del Junco, que sustituye en ese cargo al doctor Diego Vicente Tejera ascendido a Magistrado del Tribunal Supremo.

Fué a darle las gracias al Presidente de la República el doctor del Junco por haberle designado Fiscal de Matanzas.

El doctor Junco jurará hoy su cargo.

QUIEREN EN ORIENTE ALCALDES CIVILES

El Dr. Pelayo Cuervo—Sub secretario de Gobernación—fue ayer a Palacio a darle cuenta al Presidente de la República de los numerosos telegramas recibidos desde Oriente en los que solicitan los vecinos de aquella región el nombramiento de alcaldes civiles.

Los motoristas nativos fueron al Capitolio ayer

Se produjo un desagradable incidente al darse gritos cuando llegaba el Embajador Español

Un incidente desagradable se registró ayer, como a las once de la mañana frente al Capitolio Nacional donde se encuentran instaladas las oficinas de la Secretaría del Trabajo, al proferir gritos un grupo de individuos que allí se encontraban estacionados, conjuntamente con motoristas y conductores nativos, en los precisos instantes que llegaba al edificio el Exmo. Sr. Embajador de la República Española para entrevistarse con el Dr. Miguel Suárez.

Los motoristas y conductores reclamaban del Secretario del Trabajo el cumplimiento de la Ley de Ocho Horas y que no se restablezcan los turnos anteriores.

Por su parte el Excmo. Sr. Embajador español, Dr. López Ferrer, previa audiencia concedida por el Secretario del Trabajo desde el día anterior, se iba a interesar por la situación en que se quedarán los motoristas y conductores españoles que han de quedar separados de la Havana Electric al aplicarse la Ley de Nacionalización del Trabajo y la Ley de las Ocho Horas.

El Excmo. Sr. López Ferrer, sin inmutarse ante los gritos de «¡Abajo el Embajador!» tomó el ascensor del Capitolio, siendo recibido inmediatamente por el Dr. Miguel Suárez, quien aunque guardó reserva del resultado de la entrevista, supimos le había prometido hacer justicia de acuerdo con las leyes vigentes.

El Embajador español abandonó el Capitolio por la puerta de la calle de Industria, acompañado del Dr. Suárez.

EL SECRETARIO DE COMUNICACIONES DICE:

Comentando la abrogación de la Enmienda Platt anoche en Palacio el Secretario de Comunicaciones dijo a los periodistas: «Las gentes, en general, se han sorprendido de la abolición de la Enmienda Platt y por eso no le han dado al hecho la importancia qu erealmente tiene. Pero las consecuencias se palparán, con resultados beneficiosos, dentro de dos o tres meses».

LESIONADO UN DEPENDIENTE DE UN CAFE

En el Quinto Centro de Socorros fué asistido de graves contusiones diseminadas por todo el cuerpo de carácter grave, Belarmino Vélez, natural de España, de 21 años dependiente del café situado en 16 y 13. Dado su estado no pudo prestar declaración, ignorándose por tanto cómo ocurrieran los hechos.

Más tarde se pudo saber, por un hermano del lesionado que éste había sido arrollado por un camion

M.E.C.D. 2016

ESA FLAQUEZA DE SU HIJO NO ES NATURAL

Las jóvenes y los jóvenes necesitan especial cuidado. No crea que la flaqueza de su hijo es pasajera. Los resultados pueden ser graves. La falta de carnes firmes y saludables debilita todo el sistema.

El **Carnol** está indicado en casos de jóvenes flacos y débiles. Es un tónico científico que revitaliza el estómago para que pueda extraer de los alimentos los ingredientes que proporcionan carnes firmes y saludables a la vez que eliminar la grasa supérflua. Las vitaminas A, B y C que contienen rehabilitan todo el sistema. Consiga las tabletas Carnol en la botica.

EL CARNOL ENGORDA DE MANERA NATURAL

Baile de la As. de Detallistas

El próximo día 3 de junio la Asociación de Detallistas celebrará un magno festival benéfico en todos los jardines de la cervecería «La Tropical».

Amenizarán los bailables los renombrados conjuntos musicales siguientes: Hermanos Martínez, Neno González y su cantante Paulina Alvarez; Invasora Habanera, Gloria Matancera y Quinteto Barcalés.

Habrá concurso de fox y danzón, con premios valiosos a los triunfadores. La entrada ha sido fijada al módico precio de cincuenta centavos los caballeros y absolutamente gratis las damas.

Existe gran entusiasmo para asistir a este festival de los Detallistas de Víveres, por lo que no se duda que culminará en el más brillante éxito.

FIESTAS PROXIMAS

CENTRO ANDALUZ: Deslumbrante fiesta denominada «La Cruz de Mayo», el próximo 9 de junio en el Roof Garden del «Hotel Plaza».

JUVENTUD ABECEDARIA DE DRAGONES: Gran velada el día 2 de junio en la Quinta Bastién.

CLUB DE FERRETEROS: Gran baile para sus asociados el próximo sábado, en sus propios salones de Cerro 547.

CENTRO CASTELLANO: Presentación del Orfeón Infantil en la noche del 2 de junio. La entrada sólo costará veinte centavos.

CENTRO ESPAÑOL DE REGLA: Extraordinario baile el día 2 de Junio, a beneficio de los fondos sociales. Asistirá «Miss Cuba». Habrá excelentes orquestas. Será uno de los más grandes acontecimientos de la temporada.

FARMACIA
DROGUERIA
DE
"JOHNSON"
DE TURNO LOS LUNES
Obispo Nº 30 TELEFONO A-2129

LA MAYOR
35 EDIFICIOS
700 EMPLEADOS
SARRA
DROGUERIA
ABIERTA TODOS LOS DIAS
TODA LA NOCHE LOS MARTES
A-8026, A-3641

CONTRA LOS DOLORES
CAFIASPIRINA
BAYER

FARMACIAS de turno hoy JUEVES

HABANA

Avenida de Bélgica 8.	M-2524.
Monserrate y Tte. Rey	M-4413
Aguiar y Chacón	M-6443
Ave. Menocal 6	M-4460
Manrique y Dragones	M-4774
Ma yor Gorgas y Quinendo	U-6773
San Lázaro y Blanco	M-4525
Padre Varela y Zenea	U-5402
Salud 173	U-6895
América Arias y Crespo	M-5533
Ave. Menocal y Príncipe	U-6873
Romay y San Ramón	M-4470
Marta Abreu 44	M-4740
Cuba 126	M-9195
Ave. Italia 41	M-5706
Padre Varela 50	U-6800
Gral. Carrillo y Andrade	U-6869
M. Gómez y S. Nicolás	M-5030
Someruelos 26	M-5003
Ayesterán y Desaglie	U-2539
V. Muñoz y Aranguren	M-4508
Zenea 6	M-3377
Aguiar y Chacón	M-6443

(VEDADO)

23 No. 458 entre 8 y 10	F-6132
17 entre H y F	F-6110
Calzada entre Paseo y 2	F-6174
17 y 6	F-6006
Línea 157	F-6113

(VIBORA)

10 de Octubre y Josefina	I-7240
O-Farrill y J. A. Saco	I-7730
10 de Octubre 557.1/2	I-7660
Concepción y Porvenir	X-3030
Sta. Catalina y Cortina	I-7780

(V. DEL MONTE Y SANTOS)

Zapotes 23	I-2222
Quiroga y Delicias	I-4444
10 de Octubre 280	I-7373
10 de Octubre 204	I-3033

(LUYANO)

Calzada de Concha 4	X-2223
Calzada de Luyanó 211	X-2220
Villanueva y Santa Ana	I-7771

(CERRO)

San Pablo 36	U-7026
Buenos Aires y Paz	I-3003

NOTA—Este grupo deberá prestar el servicio público todo el día y toda la noche de los domingos, días festivos y duelo nacional siguientes: Enero 14; Mayo 20; Septiembre 23; Febrero 25; Julio 1; Noviembre 4; Abril 8; Agosto 12 y Diciembre 16.

HABANERAS

LA MODA ACTUAL

Un detalle nuevo y bonito chez **Molyneaux**, es un vuelo jabot de fruncidos amplios que caen en forma de cascada por el lado izquierdo del traje, desde el hombro hasta el dobladillo. El ejemplo más bello y llamativo de esta moda es un traje de crepé negro con un vuelo doble de chiffon negro también, laqueado que baja por un lado y termina en las mangas que llegan al codo.

En la colección de esta casa se admiraba una capa con vuelos de chiffón laqueado que completa un inmenso sombrero de paja milanesa negra. Un detalle que ha llamado mucho la atención en los modelos de **Molyneaux** es que la mayoría de sus trajes de tarde llevan el dobladillo a diez pulgadas del suelo.

Los vuelos jabots que tanto se ven también adornan y aumentan el efecto floral de algunos de los ensembles de estampados hechos con la chaqueta abierta y sin forro, que son tan elegantes para las grandes ocasiones y comidas o para las tardes calurosas del verano.

Un conjunto de gran utilidad tiene la falda cruzada de warandol natural con una blusa de olán color orquídea, cruzada también. La banda, los guantes y el gran sombrero, son de warandol de rayas en varios colores, como la lona de los toldos.

Los vestidos de apresto almidonado, a veces lavables, han reemplazado los **chiffones** y **georgettes** que completaban el **ensemble** para ocasiones de más formalidad de la temporada pasada.

REGLAS DE CONDUCTA

Debe evitarse tanto la actitud servil como la altiva. Por pequeños que nos sintamos debemos respetar en nosotros mismos la dignidad humana.

El honrar todo lo que es digno de ser honrado no es humillarnos, como el respetar a las personas que están sobre nosotros no quiere decir que nos sentimos inferiores; a veces, aunque por nuestra posición tengamos que guardar ciertas distancias, estamos seguros de ser superiores en sentimientos y actos.

Podemos inclinarnos ante la desgracia, ante la virtud, ante el genio, pero nunca ante el dinero que a veces hace tan pobres a los que lo poseen.

LA SENCILLA ELEGANCIA

El mínimum del tocado femenino estriba en tener dos trajes o tres de mañana, otro sencillo y fuerte para las salidas al campo o cuando llueve, dos para por la tarde y uno lo menos para llevar a las fiestas de noche.

Siempre debe tenerse un abrigo, doble si es en invierno y de pique o una tela suave para el verano. Para las salidas de tarde y noche se usará una chaqueta de tafetán o falla.

Jamás se tendrá un sombrero solo, debe tenerse uno sencillo para las salidas del día y otro de más vestir para por la tarde. Los zapatos también se usarán según las horas en que se necesiten. Los de medio corte por la mañana para caminar y los de corte de salón o sandalias para llevar en la tarde y noche.

Si no se puede llevar esta regla para los usos de costumbre por falta de posición no por eso será problema para la mujer economica que hace descender su ropa del primer rango al segundo y así en la calidad de telas pero siempre guardando la elegancia que impone la hora.

La sencillez más absoluta no excluye el gusto, pues nada impide elegir un modelo gracioso para el corte de los vestidos procurando siempre estar dentro de la moda hasta con los recursos más modestos.

MADRE . . .

Inédita)

Madre, desde que el rayo de la Fe santa
alumbra con sus luces mi oscura arcilla,
yo no sé qué consuelo de maravilla
con sus alas de oro mi ser levanta.

Ella me dice dónde posas tu planta:
es sobre las arenas de oculta orilla,
donde un sol sin ocaso radiante brilla
y un mar sin tempestades glorioso canta.

Mas si no es cierto, madre, que tú me esperas
para volver a darme miel de cariño
en esa oculta playa de otras regiones,

deja que me adormezca con mis quimeras,
como me adormecía, cuando era niño,
con el materno arrullo de tus canciones.

Gustavo Sánchez Galarraga.

MENU DEL DIA

Almuerzo	Comida
Fruta bomba natural.	Grape fruit.
Tortilla de petit pois.	Crema de maiz.
Pescado en salsa verde.	Frituras de arroz.
Bifteq en cazuela.	Pollo en cacerola.
Ensalada de chayote.	Ensalada de lechugas.
Flan de leche.	Gelatina de frutas.

RECETAS DE COCINA

Espinacas a la francesa

Se salcochan las espinacas, se escurren bien, se secan con una servilleta y se pican muy finitas. Aparte en una cacerola y a fuego lento se revuelven dos cucharadas de harina con una de mantequilla, una taza de leche, nuez moscada, sal y pimienta, se revuelve un rato con cuchara de madera, se echan las espinacas y se dejan al fuego hasta que estén completamente secas.

M. R. de FONTANILLS.

Pro-Renovación y el Plebiscito del Centro Gallego

El señor José Rarís Bello, activo secretario de la agrupación de socios del Centro Gallego denominada «Renovación», nos envía el siguiente documento, a cuya publicación accedemos gustosamente:

Habana, 29 de Mayo de 1934.

Sr. Presidente de la Comisión Electoral del Centro Gallego.

Señor: Esta agrupación, integrada por socios del Centro Gallego, que desde algún tiempo viene luchando por la supresión de la Asamblea de Apoderados como sistema de gobierno, con lo cual, sinceramente cree laborar por el mejoramiento de la institución, único objetivo que persigue, y que tiene personalidad legal por estar inscripta en el Gobierno Provincial, lo que se comunicó en su oportunidad al Presidente de esa institución, viene, por su conducto, a interesar de esa comisión que usted preside, lo siguiente:

Primero: Que teniendo en cuenta que toda contienda electoral efectuada de acuerdo con los cánones modernos, y que se quiera revestir de la seriedad y garantías necesarias, se da representación a todas las partes interesadas, para que así la parte derrotada quede stisfecha con el resultado y no aleguen que fueron desamparados y atropellados en sus derechos, que pudieron defender.

Segundo: Que estimando que en el caso del plebiscito próximo a verificarse, esta agrupación se considera como una parte interesada, de manera extraordinaria, puesto que en él se va a discutir la tendencia que ella representa, ya que si triunfa la no modificación de los estatutos su pretensión no se puede realizar.

Tercero: En consideración a lo manifestado, esta agrupación viene expresamente a solicitar de esa Comisión Electoral se le reconozca su derecho a tener una representación más o menos amplia en las mesas electorales y de escrutinio, en el plebiscito social que se ha convocado, sin que esta petición envuelva suspicacia alguna, sino que dadas las razones expresadas, es de justicia, aunque los reglamentos por olvido imperdonable no lo provean, ya que muchas veces lo legislado se aparta de la verdadera justicia, como en este caso.

Cuarto: Estimando que lo que se solicita puede esa comisión aceptarlo dentro de su amplia función, sin contravenir lo reglamentado, pero si opinando de manera conservadora no se creyera autorizada para resolver esta petición, solicitamos de ella que la presente a la Asamblea de Apoderados que se efectuará el próximo día 3 de junio, por su conducto reglamentario, con su informe favorable.

Esperando que después de tomar en consideración los argumentos esgrimidos, de gran fuerza moral, se resuelva de manera favorable, comunicándolo en su oportunidad, quedo de usted atentamente, **José Rarís Bello**, Secretario.

NEGRITAS corrigen el estreñimiento que envenena el organismo y causa muchos males. Limpian el estómago sin irritarlo.

NEGRITAS 5¢

Señora: no es necesario ser muy bella para lucir atractiva. Usando la **FAJA PRINCESA** lo conseguirá. Sólo de venta en la **CASA LOPEZ. — OBISPO 56. M-9706. Habana**

CRUCIGRAMAS

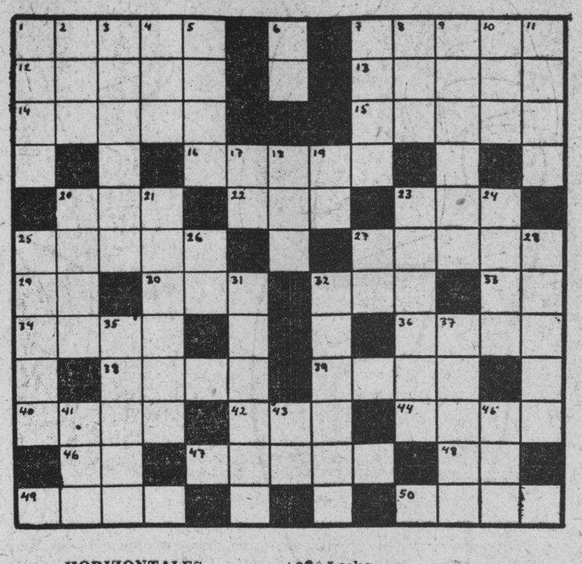

HORIZONTALES

1—Nombre masculino.
7—Pasar por manga,, cedaño o paño algún licor.
12—Tiempo del verbo roer.
13—Arbol indígena de España.
14—Fuerza, (pl.)
15—Villa en la provincia de Badajoz.
16—Que ha perdido el juicio.
20—Oxido de calcio.
22—Baile.
23—Nivel.
25—Que está en estado perfecto de salud, (pl.)
27—Sin sal.
29—Antes meridiano.
30—Dádiva presente.
32—Terminación de aumentativo.
33—Artículo.
34—Torta de harina de maíz.
36—Querido (en inglés).
38—Cuerpo líquido.
39—Aro, planta.
40—Nombre femenino.
42—Combate, pelea.
44—Obtuso y sin punta.
46—Variante.
47—Símbolo de la nada. (pl.)
48—Tiempo del verbo ver.
49—Cerebro.
50—Rostro.

VERTICALES

1—Redondez o círculo.
2—Hermana.
3—Ceylan.
4—Juguete.
5—Plano, libre de estorbos.
6—Dios del Sol.
7—Cafeto.
8—Baile.
9—Máscara o disfraz, (pl.)
10—Planta umbilífera.
11—Tiempo del verbo roer.
17—Voz que se usa repetida para arrullar a los niños.
18—Parte del ave.
19—Infusión.
20—Lecho.
21—Lago de Rusia, que es el mayor de Europa.
23—Que roe.
24—Pieza principal de la casa.
25—Satanás.
26—Interjección.
27—Sociedad de Torcedores.
28—Junta de personas de distinción para divertirse con música o baile.
31—Villa en la provincia de Huesca.
32—Atrevido, (pl.)
35—Hogar, (pl.)
37—Lugar en la provincia de Valencia.
41—Baile.
43—Marchar.
45—Pintor catalán contemporáneo.

Solución al Crucigrama anterior

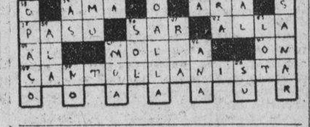

Inventos, Innovaciones y Curiosidades

Los teatros de París están utilizando en la actualidad vistas proyectadas sobre telones en blanco en lugar de hacer decoraciones, que siempre le irrogarían un gasto muy superior.

Un científico francés ha diseñado unos aparatos que se pueden usar en sustitución de los termómetros clínicos, pues determinan la temperatura de las personas por los rayos infra-rojos irradiados de su piel.

La manufactura de rayón japonés fué aproximadamente de 15 millones de libras durante el último año, cantidad que coloca al citado país en el segundo lugar entre las naciones productoras del citado tejido, correspondiendo el primero a los Estados Unidos, que fabricaron 207.000.000 de libras.

En Rusia se han diseñado últimamente unos juegos cuyas piezas representan modernos equipos militares. Se han introducido algunos movimientos diferentes, a los peculiares del Ajedrez y se ha duplicado el número de los cuadros de los tableros.

SUSCRIBASE Y ANUNCIESE EN EL «DIARIO DE LA MARINA»

SOCIEDADES ESPAÑOLAS

Tomarán posesión los Progresistas del Centro Asturiano

Verbena de San Juan prepara el Centro Gallego

Autorizada por la Comisión Ejecutiva, la Sección de Orden del Centro Gallego, celebrará el día 23 del entrante mes de junio, víspera de San Juan, una grandiosa verbena en todo el palacio, que según dicen los muchachos de la Sección, especializados en la organización de esta clase de fiestas, ha de hacer época en los anales de la Sociedad galáica.

Nos aseguran que para esta Verbena de San Juan se proponen presentar una serie de novedades que han de sorprender por su modernidad y buen gusto, pues desean corresponder de ese modo al favor del público que, en enormes contingentes invadió el palacio social en las últimas verbenas.

La música, parte esencialísima en las verbenas, satisfacerá los gustos de los bailadores más exigentes. Al efecto se han firmado ya los contratos con los conjuntos más en boga, como son Antonio María Romeu, Belisario López, Hermanos Martínez, Sonora Matancera, Cubano -1927 y Quinteto Barcalés, tan preferido por los que gustan de los bailes hispanos. No se puede pedir más.

Magna labor en el Sanatorio de Hijas de Galicia

Rinden buena labor los departamentos técnicos del sanatorio «Concepción Arenal» de «Hijas de Galicia», como se comprueba por la cantidad de trabajos realizados en el pasado mes, en el cual fueron informadas 218 radiografías, 56 fluoroscopías y se efectuaron en el Laboratorio 1,549 análisis diversos.

La labor en otros departamentos ha sido también muy notable, como en la Sala de inyecciones y curaciones, en donde se aplicaron 5,310 inyecciones y se hicieron 961 curaciones, mientras en el departamento de fisioterapia se aplicaron 149 sesiones de luz alpina, 201 de diatermia, 60 corrientes farádicas, 4 de electro coagulación y 5 de alta frecuencia, lo que da 419 sesiones en total.

Así se labora en «Hijas de Galicia», la prestigiosa sociedad de asistencia sanitaria exclusivamente a la mujer.

Hace unos días, se reunieron los progresistas en asamblea, y por unanimidad, proclamaron al Sr. José María Alvarez, Presidente, así como Vices a los Sres. Manuel Menéndez y Gabriel Diego. Designaron para Tesorero al Sr. Ceferino García y para Vice al Sr. Maximino García. Los secretarios y vices, serán designados en la Asamblea de toma de posesión que se celebrará el viernes, día primero de Junio, a las 9 de la noche, en la «Asociación de Viajantes de Cuba», Obrapía 116, altos, para la que el Secretario, p. s. r., invita a todos los progresistas por orden del Sr. Presidente.

FERNANDO RIVERO

En el día de ayer celebró su onomástico nuestro enrañable amigo Fernando Rivero. Decimos que lo celebró por amoldarnos a la frase de ritual. La realidad es que el magnífico Fernandón se halla enfermo de algún cuidado en la Quinta "Covadonga". El invencible y batallador de siempre está luchando a brazo partido con una enfermedad cruel que le ha convertido en un nuevo Prometeo. Y esta característica de roble asturiano es la que nos hace creer en una reacción favorable, tal vez en fecha próxima.

Con motivo del onomástico de don Fernando han llegado a su mesa de trabajo—que siempre es de él—infinidad de felicitaciones. Ellas simbolizan el cariño inmenso, la adhesión inquebrantable de una colonia gentil y consciente que no olvida los esfuerzos titánicos del formidable periodista que durante más de treinta años brindó lo más delicado de su alma a las sociedades españolas.

El cronista que le sustituye se hace intérprete de don Fernando Rivero para decir a los seres bondadosos que nunca le olvidan: **Gracias infinitas. Aquí nos tenéis a todas horas con los brazos abiertos!**

JUNTAS PARA HOY

CENTRO GALLEGO: Junta de las Secciones de Inmigración e Inmuebles, a las ocho y media de la noche, en los salones del palacio social.

HIJOS DEL CONCEJO DE PONGA: Junta de la directiva a las ocho y media de la noche, en el Centro Asturiano.

Actividades del Comité Central de la Panera

En la noche del martes se celebró la toma de posesión del Ejecutivo del Comité Central-Asturiano en los amplios salones del Deportivo Asturias. Hicieron uso de la palabra, dando mayor realce al acto el Presidente saliente Ramón Zapico Meana, que le dió la bienvenida a los electos, y también hicieron uso de la palabra los señores Miguel Junco, Ramiro Alonso, Fernando Lobeto y otros oradores, reinando en todos los momentos la mayor armonía entre la gran concurrencia.

Entre aplausos tomaron posesión de sus cargos los miembros del ejecutivo:

Presidente: Rafael Martínez Tortosa; Vices: Constantino Junco Sordo, Aníbal Pérez Ferreiro, Rosendo Perez, Manuel Pelaez, David Naredo, Angel G. Cofiño, Malaquías Rodríguez, José Inclán, Emilio Ovalle, Ricardo González Granda. Tesorero: José Méndez Ramós; Vice: Andrés González; Secretario: Rafael Arias y Artura; Vice: Manuel López Rubert, Rafael Granda; Francisco Vicente y Marcial Pérez Norman.

Exámenes de ten. de libros en el C. Asturiano

Recientemente se efectuaron exámenes en el plantel «Jovellanos» del Centro Asturiano, de reválida, para la obtención del título de Tenedor de Libros, que otorga el plantel «Jovellanos».

En tales exámenes fueron aprobados los alumnos Ataulfo Menéndez, Aniceto Prieto, Nemesio Iglesias, Luis López, José García, Angel Iglesias y Matías Casado.

El examen para obtener el título de Tenedor de Libros consistió en las siguientes materias: ejercicios de contabilidad general, operaciones de cálculo comercial, redacción de correspondencia y código de comerio.

Un nuevo éxito se han anotado los alumnos que han obtenido la consagración de sus aspiraciones y el plantel «Jovellanos» del Centro Asturiano, por la aplicación demostrada por los examinados y la brillantez del desarrollo de los temas, lo que pone de manifiesto la competencia de los profesores.

Una fiesta de la A. de Somozas

«La Aurora de Somozas», por medio de su Comisión de Fiestas, que preside el entusiasta Sr. Jesús Díaz Díaz, Auxiliado eficazmente por los señores Antonio Labeiro, José Yañez, Ramón Durán, José Durán, Antero Dopico, Francisco Durán Xata, Olivero Pérez y Luis Pousa, tienen preparado todo lo relacionado con el almuerzo que dicha sociedad celebrará en conmemoración del XXV aniversario, el próximo domingo día 3 de junio, en la Quinta Bastién.

El menú para el almuerzo es el siguiente: aperitivo, vermouth; entremés variado a la francesa; entrantes, filete de pargo al horno, pollo cacerola; vino «Cinco Hermanos»; agua mineral «San Francisco»; sidra «Praviana»; tabacos «Partagás»; postres, puding de frutas, pan y café «Especial».

La orquesta de Antonio Silva ejecutará las mejores piezas de su repertorio.

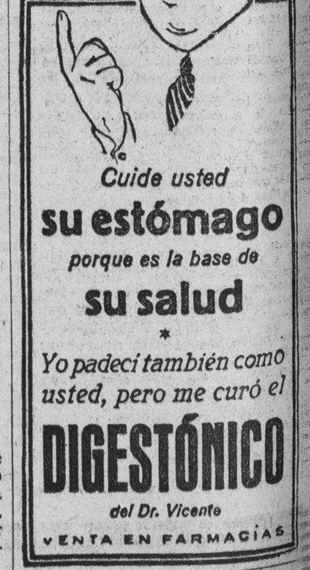

MATANCERAS

EN EL TENNIS

Afectuosa despedida.

Fiesta animadísima, muy brillante y muy lucida fué la que tuvo efecto el pasado lunes, en el aristocrático Club de la Playa, para decir adiós a las señoritas María Elena Alfonso y Baeza y Nené Tejera y Rescalvo, que nos abandonan en breve causando bajas en las filas de nuestra sociedad.

Un conjunto musical excelente en el que funje como Director Chiquitico Doval, abrió un programa bailable desde las nueve de la noche hasta pasadas las doce que dió fin la fiesta entre halagos, los más merecidos, y afectos, los más bien ganados, para las hijas del nuevo Jefe Militar del Distrito de Santa Clara y el nuevo Magistrado del Tribunal Supremo de la República.

Cuando llegaron María Elena y Nené a aquella casa, a la que pertenecen como socias y donde fueron siempre leaders suyas, las más caracterizadas, hubo como una explosión de entusiasmo, que se tradujo en aplausos, en abrazos y los más sinceros chake hands, para las dos lindas demoiselles.

Se van de Matanzas esos dos gentiles, pero dejan aquí, con la más luminosa estela de sus simpatías, las simpatías de ellas, que bien sabemos cuan lindas son y cuanto ocupan sus almas.

Pero vayamos a la relación de la concurrencia a esa fiesta del lunes, que es la mejor prueba de cuanto en anteriores párrafos digo sobre las señoritas Alfonso y Tejera.

Iniciaré la lista de nombres, ya que no hay que mencionar los de las festejadas, porque están ya catalogadas desde el comienzo de esta Crónica, con el de una señorita que hacía su presentación en sociedad en esa fiesta y está llamada a triunfar entre nuestra juventud, por su gracia arrobadora, por su inspiradora belleza y su distinción y su donaire.

¿Su nombre?

Fifí Caíñas, la hija del nuevo Magistrado de esta Audiencia de ese apellido, mignone adorable que era celebradísima en aquellos salones.

De abolengo pinareño la Srta. Caíñas, donde su apellido, venérase como se veneran aquí esos de Font, Ortiz, Lecuona, etc., etc., prestigios cumbres de nuestra sociedad.

Hablo por propia convicción, porque cuando era mi padre Fiscal de aquella Audiencia, eran el abuelo de Fifí y su progenitor y sus hermanos, columnas solidísimas de aquella Capital, con la legión de los Montagú, los Larrionda, los Sánchez y Ferro, Trinchería, Molina, elite de aquella próspera ciudad vueltabajera.

Seguiré mencionando nombres tan simpáticos como los de Florence Cruz Yoya Herques, Rossy Solomón, Marinita Alfonso, Fina y Nena Gómez, Matilde Corris, Marina Moré, Zenayda, Fredy y Anita Saavedra y Lili y Albertina Cartaya.

Un grupo de simpáticas parejitas: María Luisita Begueristain y Pepe Casas, Maricusa Loredo y Rubén Velayos, Mercedita Moreno y José Luis Urrechaga, Marinita Alfonso y Arsenio Mieres, y Yolanda Algarra y Paúl Solomón.

Un gentilísimo bunch en este párrafo: lo formaban Yuya Horta, Nena y Lupe Cossío, Fina Villabella, Nenita y María Antonia Casas y Carmen Irastorza.

Sigue la relación con Dinorah Algarra, esbelta y fina, y elegante y gentilísima, Alicia Amezaga como siempre elegantísima, y Nena Pimentel, Nenita Bonera, y Belén Baeza.

Y cierra la relación de la jeunesse, el nombre de la hija de la Presidenta del Tennis, que aliviado ya su luto, vuelve a los salones donde tan lamentada era su ausencia.

Entre las damas asistentes a la fiesta, recuerdo a la esposa del Comandante Alfonso, Nena Baeza, a la que vi bailando con el nuevo Jefe Militar del Distrito, Comandante Borbonet, a Fidelia Prendes de Casas, a María Luisa Rivero de Begueristain, Blanca Castañer de Horta, Anita Coloiso, Monona Chávez de Alfonso, Rosa Elejalde de Moro, Asela Díaz de Saavedra, Marina Peralta de Cruz, entusiasta Directora del Club, que presidía la fiesta en ausencia de la Presidenta Sra. de Beato.

Con ese baile, exteriorización elocuente de las simpatías de María Elena Alfonso y Nené Tejera, han dado su adiós a nuestra juventud la lindísima mademoiselles.

Y con estas líneas, escritas tan a vuela pluma va para Nena y para María Elena, cuya foto aparecerá en el suplemento de Rotograbado de nuestro DIARIO, despide el Cronista a las dos distinguidas viajeras.

EL DR. MARTIN JUNCO

Fiscal de nuestra Audiencia.

Un telegrama llegado ayer a esta ciudad, trajo al muy apreciable caballero con cuyo nombre encabezo esta nota, la confirmación de una nueva que llegó al Cronista desde hace varios días y que ansiosamente esperaba ratificar.

El Secretario de Justicia, doctor Saladrigas, con la sanción del Honorable Jefe del Estado, Coronel Mendieta, ha designado al Dr. Junco, sustituto del Dr. Diego Vicente Tejera, ascendido a Magistrado del Tribunal Supremo de la Nación.

Merecida, acertada, y felicísima es esa designación que recae en figura de méritos y prestigios revolucionarios tantos, como los que nimban a ese nuevo funcinario.

Alto valer del A. B. C. el doctor Martín del Junco y Gallardo, como nadie, expuso en tiempos en que la vida pendía de un hilo, si como él se conspiraba para derrocar el régimen que tuvo su ocaso el doce de agosto del pasado año. Arriesgado y valiente en su actuación, decidido y firme en sus convicciones ese abe cedario, desafió los peligros más grandes con arrojo y valentía tales, que sufrió persecuciones, encarcelamientos y toda clase de represalias.

A este bagaje, unido su talento como abogado, su renombre en la profesión, y su raigambre inmensísima en este pueblo, donde lo quieren todos y de todos es amigo, su designación para la Fiscalía de la Audiencia matancera, es hoy regocijo muy grande para nuestra sociedad.

Su éxito en el espinoso cargo está asegurado.

Porque a secundarlo y a que salga airoso en él, será empeño de Matanzas entera.

Mis enhorabuenas al Dr. Del Junco y Gallardo.

EN LA CATEDRAL

Gran solemnidad la de hoy

Con motivo de la festividad de Corpus Christi, el Reverendo doctor Jenaro Suárez, Párroco de ese templo ha organizado un brillante programa religioso que cuando vean la luz estas líneas estará ya celebrándose.

Para las cuatro de la madrugada está anunciada la terminación de los quince Jueves, con misa solemne y comunión general de la que participarán los Caballeros Católicos, Las Damas Isabelinas, las Hijas de María, la Asociación del Sagrado Corazón de Jesús, Tercio, Teresianas, Medalla Milagrosa, Madres Católicas, Srtas. de la Caridad Antiguas Alumnas de la Milagrosa Colegios el Sagrado Corazón, San Vicente de Paul, y el Apostolado de la Oración y demás asociaciones católicas matanceras.

La solemne procesión de Corpus hará las estaciones de costumbre: una en la Farmacia de Triolet, en Milanés, la otra en la residencia de los esposos Suárez Fernández en Zaragoza, otra en la del matrimonio Moreno-Boscowitz en Byrne y en el Colegio la Milagrosa en Jovellanos.

FELICITACIONES

Las del día.

Son dos saludos para las señoras Piedad Andux Vda. de Gouncud y Piedad Caballero de Escarza, que celebran su onomástico en este último día del mes de mayo.

Tendré también en esta nota como tuve en vida para ella un afectuoso saludo, un recuerdo piadoso, para una dama que en la sociedad de Matanzas, fué timbre y blasón muy legítimos: Piedad Lovio y de Ximeno, la que fué esposa del Oscar Hernández Miró.

EN EL CASINO

De fiesta el Sábado.

Abre sus puertas el Palacete de los Españoles en Matanzas, pasado mañana, para la primera Sabatina de la temporada, un baile íntimo, que ha de verse favorecidísimo por nuestros elementos más distinguidos.

Comenzará la fiesta a las nueve.

Y estará ya a esa hora aquella sala amplia, hermosísima del Casino, convertida en jardín, el más fragante, y el más lozano y más bello.

Porque estará allí nuestra jeunesse, au grand complet.

DUELO DE UNOS PADRES

De los es posos Manguart-Pérez.

La primogénita en que se miraban, el ángel que con sus sonrisas iba a ser gloria de ese hogar, ha volado al cielo, dejando transidos de dolor al Dr. Ramón Manguart y a la señora Hortensia Pérez, que inconsolables lloran hoy su inmensísima desgracia.

Sean estas líneas mías, identificación en su duelo, para el joven y apreciable matrimonio.

LA ULTIMA NOTA

Para Un On dit...

Nota velada que es anticipo de la formalización de un simpático engagement que he de traer muy pronto a estas «Matanceras».

Un idilio que se forja en la Capital y de él son protagonistas: un correctísimo gentleman y una dama, que en los salones yumurinos brilló siempre en rango muy elevado de distinción y de belleza.

Una viudita ella...

Y nada más por hoy, porque caería en indiscrección.

Manolo JAROVIN.

Almorranas

El tormento y sufrimiento tan terrible de las almorranas, pueden aliviarse al instante y curarse pronto usando Ungüento Cadum. Haga por conseguir una caja en seguida.

M.E.C.D. 2016

Lindos trajes para niños

Frescos, cómodos y muy baratos

De tan buena confección como esmerada calidad.

TRAJES MARINERA

(Como el modelo)

2 a 5 años, desde . . $1.25
6 a 10 años, desde . . $1.50

DE BLUSA POPLIN y PANTALON CRASH

(Como el modelo)

2 a 8 años, desde . . $0.95

EXTENSISIMO SURTIDO DESDE 50 CENTAVOS

Los Galerías

GALIANO 103 (casi esq. a Sn. José)
TELEFONO A-6762

VIBORENAS

ANA HORTENSIA AZPEITIA

Hermosa y gentil figulina que ayer ha cumplido los quince años, memorable fecha para tan admirada amiguita, que no quiero dejar transcurrir sin demostrarle mi sincera admiración, rindiéndole el presente homenaje.

Admítalo Ana Hortensia junto con mis deseos muy expresivos de que siempre sean dichosísimos sus cumpleaños.

UN RECIBO

Fué ofrecido por los estimados esposos señora Adriana Gil y el cumplido amigo Juan Gómez, a sus relaciones sociales, con motivo de celebrar los días su lindísima heredera, una mujercita que es un manojito de gracia, «Teodorita», una escultural trigueñita de típica belleza y del más sugestivo trato.

No tuvo carácter de fiesta su recibo, mas sus amistades pasaron horas muy agradables en el hogar de los esposos Gil-Gómez, en el que es una adorable «tiranuela» «Tedorita».

Allí habían muchas flores, en ramos, guirnaldas y en jarrones, pero puedo asegurar que «Teodorita» fué la más admirada.

Las más extrañas y bellas «Estrarosas» que cultiva Manolito Cofiño adornaban el elegante comedor, que Manolito decoró con su más delicado arte, formando con ellas un saludo a la figulina festejada.

Rico y abundante buffet nos fué servido, con un exquisito ponche de frutas que fué preparado por nuestra linda amiguita, y que hubimos de repetir, al repetir nuestros brindis, por la inquebrantable felicidad y la de los autores de sus días.

Formaban «bouquets» muy bellos las siguientes flores:

Las primitas de «Teodorita», Elisa, Ana y Beba Gómez, tres rubias, tres querubes.

Olga y Ada López, Isabelita Martínez, Inés Presa, Zoila Vidal, Elia Vidal, Beatriz Olmedo, Hortensia y Amélia Suárez, «Sisa» Núez, Cachitica García, Emma ElogaW Marta Eloga, Conchita y Carmita Rodríguez Canto, Mercedes y Graciella Aristi, Rita Prui, Ena y Eva Ferrer, Sira Trémols...

Después de las ocho de la noche terminó tan agradable recibo.

UN SALUDO

No es tarde para dedicarlo por haber celebrado ayer sus días a la joven señora Pedacita Martínez Lugo, bella esposa del querido amigo Pipito Brunet, hijo del inolvidable don Pepe Brunet, que por incontables años fué Administrador del teatro Nacional.

También los dedico a la gentilísima Paulina, la admirable trigueñita Piedad Cañas, la «Nena», a la que merecidamente el cumplido «confrere» Rodríguez Faura le rindió un expresivo homenaje.

Presentes las tuve y ahora les deseo incontables felicidades.

PURITA BEGH

Es por anticipado mi más cariñoso saludo a Purita, la blonda y muy bella amiga, por celebrar mañana su cumpleaños, fecha en la que podrá comprobar los afectos a que tan acreedora es por los valiosos dones que posee, a más de su delicada belleza, que hace de Purita una mujercita muy sugestiva.

No recibirá a sus amistades, y pasará el día de mañana en el seno de su estimada familia, y yo muy íntimo de ella, espero ser de los primeros en felicitarla personalmente, para repetirle mis deseos de que sus más vehementes deseos los vea realizados cuanto antes.

LOS EX ALUMNOS «EL INFANTIL»

Es esta noche la importantísima Junta General para tratar y resolver muy importantes asuntos, entre ellos las elecciones de la Directiva.

No debe faltar un solo ex alumno, los que han sido invitados por el activo Secretario Ramón Lima, y si alguno no lo ha sido, dése por invitado.

A las ocho y media, hora puntual se efectuará la Junta, en el local de «El Infantil», 10 de Octubre número 358A.

Mucho se espera de la Directiva que regirá los destinos de esta animosa Asociación, la que ha de celebrar una brillante fiesta conmemorativa.

JESUS VIDAL

Al dar cuenta de la mejoría muy notable de tan querido amigo, dije que aún permanecería algunos días más en la clínica del doctor Reyes, mas agradablemente fuí sorprendido avisándome su amante esposa Lolita Blanco que ya estaba en su residencia de la Calzada casi esquina a Luz, bajos.

Y por la tarde tuve el gusto de visitarlo, encontrando al popular «Gallego» convertido en ¡otro «Gallego» por su buen color y nuevos bríos!

Muy pronto Jesús estará completamente restablecido, lo que todos deseamos, porque Jesús es muy querido en nuestra Ciudad Nueva.

HOMENAJE A LA CARIDAD

Se efectúa esta noche por la respetable y distinguida dama Caridad Valdés viuda de López Algarra, en cuya residencia de la Calzada, en elegante capillita se venera una preciosa imagen de la Patrona de Cuba.

Esta noche Caridad, en compañía de sus familiares y amistades le hará una hermosa ofrenda floral.

Yo no faltaré correspondiendo a la invitación de tan bodadosa dama.

ENTRE NOSOTROS

Se encuentra desde hace unos días la joven señora Tera Rodríguez Parra, amante esposa de un amigo tan consecuente como Juan Francisco San Román, esposos que residen en mi querido solar de Santiago de Cuba desde hace algunos años.

Tera con sus niños Ottdo y Elda al lado de la autora de sus días pasará una temporada, contentísima ésta con sus graciosos nietecitos a su lado, y no menos lo está su cariñosa tía mi bella amiga Sarah Rodríguez Parra.

Mi más afectuoso saludo dedico a Tera.

FERNANDO ANTONIO AEDO CASTELAR

Monísimo primogénito de los jóvenes esposos, a los que buen afecto profeso, Zenaida Castellar y Antoñico Aedo, celebró ayer su santo para la más intensa alegría de los dichosos autores de sus días, que ya lo han visto cumplir un año de la más saludable vida.

Y yo muchos, incontables, deseo cumpla Fernando Antonio, siempre feliz y dichoso.

SRA. AMELIA DEL CAÑAL DE O-FARRILL

Mi última nota, que es en mi afecto la primera.

Para dar cuenta del satisfactorio estado en que se halla tan estimada dama, amante esposa del muy querido amigo «Ramoncito» O-Farrill de Miguel, sometida a una operación, más molesta que peligrosa.

Muy pronto yo espero se encuentre mis mayores deseos, y para tener el completamente restablecida, como son gusto de saludarla, después de su reciente llegada de Francia, en la que pasaron un larga temporada con sus herederos.

Y bien saben Amelia y «Moncito» que mi afecto es sincero.

Urbano del CASTILLO.

LA ZARZUELA

Medias chifón y semi chifón a $1.00 par, garantizadas. Escarpines para niñas á 20, 25 y 40 centavos en todos los colores.

NEPTUNO Y CAMPANARIO

Pasajeros por la vía aérea

Llegados de Miami:

A bordo del avión de la Pan American Airways NC 660_M que arribó ayer por la mañana a esta capital a las 10:30 a. m., procedente de Miami llegaron los siguientes pasajeros: Trevor Middleton, Estelle Middton, Harry B. Bardwell, Andrew Morrel, Rebecca B. Dick, Emilio Lozano, Pércy A. Staples, Alejandro Garcés.

Llegados del interior:

A bordo del avión regular de la Cía. Cubana de Aviación NC 7582 arribaron ayer procedente de Guantánamo y ciudades intermedias, los pasajeros siguientes: Sr. P. W. Murphy, señora P. W. Murphy, de Guantánamo; A. A. Vidal, George H. Ross, José Guerra, de Santiago de Cuba; J. Mentaner, J. Ruiz Velazco, José Cabaleiro, Julia Quintana, Enriqueta Zayas, de Guantánamo para Santiago; E. Matson, señora E. Matson, Agustín Zanoriano, de Santiago para Manzanillo.

Saidos para Miami:

A bordo del avión de la Pan American Airways NC 667 M., que salió ayer a las 3:00 p.m., para Miami embarcaron los siguiente pasajeros: José Prats, Margaguarite Donohue, Patrick W. Murphy, Ollis B. Murphy, Abraham Szaffir, Dominador Espinosa, Juan Barth, Rafael de Cárdenas, F. Vanden Heuvel, Maurice J. Leonard.

Para Cienfuegos

En el avión de la Pan American Airways NC 660_M, embarcaron ayer a las 11:10 a. m., para Cienfuegos los pasajeros siguientes: Bernice Nicholas, Cecil Hiworth, Lloyd Summers, John R. Hallaway, Jackie Schultz, Genaro Rueda, Albert Wright Jr.

Para el interior:

A bordo del avión regular de la Cía Cubana de Aviación que salió ayer por la mañana a las 7:30 a.m., para Guantánamo y ciudades intermedias, embarcaron: Emilio Alvarez, para Camagüey, Manuel Gómez, para Baracoa.

Estado del Tiempo

Continúa bajo el barómetro sobre casi todos los Estados Unidos y Atlántico adyacente, el Golfo de México y la mitad occidental del Mar Caribe centro más próximo sobre Carolina del Sur. Las altas presiones se hallan al sudeste de las Bermudas.

Pronóstico para el jueves: De modo general buen tiempo. Vientos flojos a moderados variables. Pocas turbonadas.

Observatorio Nacional.

La Asociación de Antiguos Alumnos de Belén

Al reanudar sus actividades, obsequiará a todos sus miembros con un almuerzo fraternal que se celebrará en el Colegio de Belén el día 9 de Junio del presente año, a las 12½ p. m.

Con este objeto, se ruega a todos los que han pertenecido a la Asociación, envíen su dirección al Tesorero, señor Carlos C. Dufau, Apartado No. 1190 Habana, a fin de poderles remitir la correspondiente invitación.

RON HAVANA CLUB ARECHABALA

Crónica Habanera

LA BODA DE AYER

GLORIA FERNANDEZ DE VELASCO.

En un marco de elegancia y distinción se efectuó ayer tarde, en la Iglesia Parroquial del Vedado, la boda de la gentilísima señorita Gloria Fernández de Velazco, con el doctor Mario Chardiet Sagarduy, joven y talentoso abogado y notario de esta capital.

En la más completa intimidad tuvo lugar esta ceremonia, que fué presenciada por un selecto concurso de damas y caballeros.

Lucía la hermosa Iglesia del Vedado un adorno lindísimo, que estuvo confiado a Trías, el elegante jardín del Vedado.

Gardenias, las lindas flores en gran profusión, tapizaban el altar y la baranda del presbiterio.

Una doble alfombra de musgo verde trazaba la seinda nupcial

Y palmas, palmas arecas distribuídas a lo largo de la gran nave central, completaban este adorno del más exquisito gusto.

Su traje, obra de Bernabeu, el elegante modisto, era el modelo «Un Reve» de Lucieng Lelong, interpretado en Crepé Satín.

Llevaba una preciosa «coifure» de gardenias, que sostenía el velo de tul ilusión.

El bouquet nupcial, creación bellísima de Trías, se denominaba también «Un Reve» y fué confeccionado con gardenias, siguiendo la línea y el estilo del traje.

La feliz pareja fué apadrinada por la señora María de los Angeles Sagarduy, madre del novio y por el señor Gustavo Baró y Cuní, tío de la novia.

Los testigos.

Firmaron por ella, los doctores Ramón Montalvo, Francisco Carrera Justiz y Sebastián Fernández de Velazco y el señor Luis Galbis.

Y por él, los doctores Miguel Fernández, Armando Chardiet y Oscar Chardiet y el señor Joaquín Fernández de Velazco.

La señora Edelmira de Zayas de Villar, la magnífica soprano, cantó durante la ceremonia la «Elegía» de Massenet y el Ave María de Gounod, siendo acompañada al órgano por la señorita Nena Coll y al violín por el maestro José Valls, y su discípulo Jesús Campos Julián, quienes además ejecutaron las Marchas Nupciales de Mendelson y Wagner.

Muy bonita la residencia que irán a ocupar los recien casados.

Ha sido amueblada por la Casa Santa Cruz, cuyos notables artistas han ejecutado verdaderas preciosidades.

LA FIESTA DE AYER EN PALACIO

Ayer por la tarde se celebró en el Palacio Presidencial el té ofrecido por el Honorable Presidente de la República, coronel Carlos Mendieta y su distinguida y muy gentil esposa Carmela Ledón, en honor del Cuerpo Diplomático acreditado ante nuestro Gobierno.

Junto con el señor Presidente y su esposa hicieron los honores de la casa, sus hijos, el joven matrimonio Carlos García Vélez y Carmita Mendieta.

La mansión presidencial ofrecía un aspecto bellísimo, decorada con plantas y flores por los artistas de «El Clavel».

En el gran comedor de Palacio se sirvió un riquísimo buffet. Decoraban la mesa central lindas corbeilles tejidas con alelíes, margaritas y dalias.

El coronel Mendieta y su esposa recibieron innumerables felicitaciones con motivo del fausto acontecimiento patrio: la abolición de la Enmienda Platt.

Entre la distinguida concurrencia pudimos anotar algunos nombres:

Embajador de España, don Luciano López Ferrer y su hija Marilis; Embajador de los Estados Unidos, Mr. James J. Caffery; Embajador de México, señor Cravioto y señora; Ministro de Francia, Monsieur Edouard Carteron y señora; Ministro de Alemania, señor Wilhelm Erythropel y señora; Ministro de la Gran Bretaña y señora; Ministro de China, señor Pin Ling y señora; Ministro de Colombia y señora; Ministro de Costa Rica y señora; Ministro del Brasil y señora; Ministro de Panamá y señora: Ministro de Santo Domingo y señora; Ministro del Uruguay y señora.

Señor Encargado de Negocios de Argentina; señor Encargado de Negocios de Chile; señor Encargado de Negocios del Japón; señor Encargado de Negocios de Noruega; señor Encargado de Negocios del Perú; señor Encargado de Negocios de Portugal.

Secretario de Estado, doctor Cosme de la Torriente y señora Estela Broch; Secretario de Justicia, doctor Carlos Saladrigas y señora, Mercedes González Llorente; Secretario de Hacienda, doctor Joaquín Martínez Sáenz y señora, Luisa Fernández; Secretario de la Presidencia, doctor Emeterio Santovenia y señora, Elisa Quécara; Secretario de Educación, doctor Jorge Mañach y señora Margot Baños; Secretario de Obras Públicas, señor Daniel Compte y señora; Secretario de la Defensa Nacional, doctor Félix Granados y señora Teté Diago; Secretario de Agricultura, ingeniero Carlos de la Rionda y señora; Secretario de Sanidad y Beneficencia, doctor Santiago Verdeja; Secretario del Trabajo, doctor Miguel Suárez.

El Alcalde de la Habana, doctor Miguel Mariano Gómez y señora, Serafina Diago.

El sub-Secretario de Estado, doctor Willy de Blanck; el Introductor del Cuerpo Diplomático, señor Enrique Soler y Baró; el Comandante Luis Rodolfo Miranda; doctor Nemesio Ledo y señora; doctor Pedro Rodríguez Capote y señora, Corina García; doctor Eulalio Guerra; doctor Alfonso Forcade, Encargado de Negocios de Cuba en Portugal y señora, Chon Tejera; doctor La Torre y señora y doctor Carlos Blanco.

El doctor Carlos Manuel de Céspedes, Embajador de Cuba en España y su esposa Laura Bertini.

Del Poder Judicial se encontraban presentes: el Presidente del Tribunal Supremo, doctor Juan Federico Edelman y señora, Margarita Ponce; el Fiscal del Tribunal Supremo, doctor Raúl de Cárdenas y señora Dulce María Blanco.

El jefe de Estado Mayor de la Marina, comandante Menéndez Villoch.

El Administrador de la Aduana de la Habana, señor Barquín.

Los Ayudantes del Presidente de la República, comandante Franco Granero, Capitanes Vals y Blanco y teniente Aguilera.

El doctor Carlos de la Torre, Presidente del Consejo de Estado; y señora Blanca Pie, doctor Pablo Desvernine, doctor Mario Lamar; doctor Salvador Salazar y señora; doctor Mario Díaz Cruz.

Señor Ramón Blanco Herrera y señora María Ursula Ducassi.

Doctor José Enrique Sandoval y María Luisa de la Torriente.

Señora María Dolores Machín de Upmann.

Señora María Teresa Demestre de Armenteros.

Doctor Guillermo Belt.

Señora Cristina Kindelán de Mendoza; señorita Margarita Mendoza y señor Bernardo Miyares.

EN EL «PROGRESO»

Mañana estará de fiesta, en horas de la noche, el conocido y acreditado balneario del Vedado «El Progreso», tan favorecido por nuestras principales familias.

Será una simpática fiesta bailable, que dará comienzo a las nueve de la noche, con el concurso de la magnífica orquesta Red Devils, a cuyo cargo está el programa bailable.

Como de costumbre quedará muy animada.

EN EL TEATRO NACIONAL

Hoy se estrena en nuestro bellísimo coliseo, la magnífica producción «Mujeres de Uniforme», cuyo tema original e interesante ha sido muy encomiado por la crítica norteamericana, que la conceptúa como una de las más notables producciones europeas

El principal papel de esta grandiosa película, ha sido confiado a la bella actriz Dorothea Wieck, cuya notable interpretación, «Canción de Cuna», gustó tanto a nuestro público.

Será pues hoy, días de gran concurrencia en el Nacional.

HOY JUEVES,

Empieza la Venta denominada

"Junio, mes de cliente"

Sensacionales ofertas en todos los departamentos

LA FILOSOFÍA

VAJILLAS *la mejor calidad* **Inglesas** VEALAS

Ferretería "LA LLAVE" Neptuno 106, A-9480

EL REGRESO DE MASSAGUER

Acompañado de su interesante esposa Elena G. Menocal y de sus lindas hijas Conchita y María Elena, llegará a la Habana el domingo próximo, nuestro distinguido amigo el popular caricaturista y editor Conrado W. Massaguer, Vicepresidente del Sindicato de Artes Gráficas.

El notable artista, pasará el verano en la residencia de los jóvenes y simpáticos esposos Jacobo S. Lobo y Estela G. Menocal.

EN EL ESTUDIO DE ARTES E IDIOMAS

Hoy, a las cuatro de la tarde, se celebrará la conferencia final de la serie que sobre «Florencia: su historia y su arte», ha venido ofreciendo el doctor Luis de Soto.

Esta, como las anteriores, tendrá lugar en el Estudio de Artes e Idiomas que dirige la señorita Margot Párraga.

La conferencia de hoy se titula «Florencia, ciudad eterna».

TRASLADO

El señor Enrique Giró y su esposa la culta señora Flora Mora de Giró, han trasladado su domicilio para los altos de la casa Escobar 80, entre Concordia y Neptuno.

En su nueva residencia ha instalado la señora de Giró el Conservatorio Granados, que con tanto éxito viene dirigiendo.

SENSIBLE FALLECIMIENTO

Nos llega por cable la triste nueva del fallecimiento de la respetable señora Concha Falla de Cervera, ocurrido en Santander, donde se encontraba en unión de algunos familiares.

La dama desaparecida era madre de los doctores Ricardo y Manuel Cabrera y hermana de los señores Miguel y Juan Falla Gutiérrez, distinguidos miembros de nuestra sociedad, a quienes enviamos el más sentido pésame.

LA GRAN FUNCION DE SANS SOUCI.

Como anunciamos en días pasados, un grupo destacado de abecedarios, vienen preparando una grandiosa fiesta, que tendrá efecto el día quince de junio, en el bellísimo restaurant de La Coronela, «Sans Souci».

Esta fiesta, que ha logrado despertar el mayor interés, dará comienzo a las nueve de la noche, y sus productos serán destinados a la construcción de la Casa Club del Ramal 6 del ABC.

Grandes conjuntos musicales, entre ellos la orquesta de los Palau y el septeto Supremo, han sido contratados para amenizar los bailables.

Además, como principal aliciente, se presentará un show que incluye magníficos artistas.

Actuará la famosa pareja de bailes «Los Ubals»; Celinda la maravillosa bailarina española; la pareja de rumba Elpidio y Margot, el prestidigitador Martinelli y el Trío de cantadores «Yumurí».

Entre la concurrencia serán repartidos preciosos estuches de perfumes y otros obsequios.

En las principales casas de comercio de la Capital se podrán adquirir las entradas par esta magna y simpática fiesta, al precio de un peso.

Las damas asistirán, exclusivamente por invitación.

✝

E. P. D.

EL DOCTOR

CESAR PEREZ ABREU Y DIAZ

HA FALLECIDO

Y dispuesto su entierro para las cuatro y media de la tarde del día de hoy, los que suscriben, su viuda, hijos, hermanos y primos, ruegan a las personas de su amistad se sirvan acompañar su cadáver desde la casa mortuoria calle L entre quince y diez y siete Vedado, al Cementerio de Colón, por cuyo favor quedarán agradecidos.

Habana, 31 de Mayo de 1934.

Alejandrina Chabau Vda. de Pérez Abreu, César y Margarita Pérez Abreu y Chabau, Dr. Gustavo Pérez Abreu y Díaz, Angélica y Celia Pérez Abreu y Díaz, Dr. Arturo Hevia y Díaz, Dr. José Carlos Díaz y Díaz, y Rafael Pérez Abreu y Díaz.

FUNERARIA DE PRIMERA CLASE

ALFREDO FERNANDEZ

SAN MIGUEL 63 TELEFONO A-4348

LOS JAPONESES NIEGAN QUE EL EMPERADOR DEL MANCHUKUO ESTE ENFERMO

SHANGHAI, mayo 30. AP. Los japoneses desmienten los informes chinos acerca de que el Emperador Pu Yi está enfermo con fiebre tifoidea. Mientras tanto, se hacen comentarios sobre si los emponzoñados enemigos políticos le han inoculado el germen.

VARIOS CARDENALES SERAN CREADOS EN UN CONSISTORIO PROXIMO

CIUDAD VATICANA, mayo 30. AP.—Los prelados manifiestan que S. S. el Papa ha convocado al consistorio para fines de junio, a fin de crear varios nuevos cardenales y para dirigir una alocución importante sobre los asuntos mundiales, especialmente los de Alemania.

LYCEUM

Para las cinco y media de la tarde de hoy, está señalada en el Lyceum, una conferencia del doctor Manuel Bisbé, talentoso Catedrático de la Universidad Nacional.

El doctor Bisbé, titulará u disertación «Safo de Lesbos»; interesante estudio sobre la personalidad y obras de la divina poetisa.

COMPROMISO AMOROSO

Acaban de formalizar sus relaciones amorosas la bella señorita Aida Palacios Solano y el joven Oscar Hernández, Capitán Jefe de la Policía del Puerto.

Nuestra felicitación para los jóvenes prometidos.

EL DR. JOSE MACIAS

Se encuentra recluído en la Asociación Cubana de Beneficencia, el doctor José Macías, cuyo estado de salud es bastante delicado, con motivo de una indisposición que sufrió en al tarde del lunes.

Lo asiste el notable cirujano doctor Ricardo Núñez Portuondo.

Le deseamos una pronta mejoría.

Continuación de la página SIETE

LA ORQUESTA JAZZ QUEEN OBTUVO MERECIDO TRIUNFO

Al hacer la reseña de los exámenes verificado sen el Conservatorio Facciolo, enumeramos algunas orquestas, como «Ensueño», dirigidas por maestras salidas de las aulas de dicha Academia musical. Hemos de agregar a ellas la tan conocida Orquesta «The Jazz Queen», que dirige la señorita Mercedes García Cano, que fué una de las mejores discípulas del Conservatorio citado.

Sedía injusto no consignarlo así.

COMENZARA HOY LA CAUSA CONTRA ONCE COMUNISTAS EN BRESLAU, DE ALEMANIA

BRESLAU, mayo 30. AP. Mañana se celebrará en la Corte Suprema el juicio contra los ciento once comunistas que están acusados de conspiración y de traición. Este es uno de los procesos más extensos del régimen nazi.

SUSCRIBASE Y ANUNCIESE EN EL «DIARIO DE LA MARINA»

M.E.C.D. 2016

Escenario y Pantalla

NOTAS

NACIONAL: ESTRENO DE «MUCHACHAS DE UNIFORME»

La tan esperada película «Muchachas de uniformes», se estrena hoy en el teatro «Nacional». Ninguna otra película, ha motivado como esta, tal cúmulo de comentarios y de opiniones encontradas, en cuanto a la parte moralmente constructiva del argumento, puesto que, en lo que se refiere a su originalidad, interpretación y ambiente de naturalidad, no ha habido discrepancia entre los muchos comentarios que se han escrito acerca de «Muchachas de uniforme». Lo cierto es que el público de Europa, Norte América, México y Buenos Aires, la ha acogido con verdadera fruición, simpatizando con la dolorosa tragedia de la ingenua colegiala, que, víctima de un sistema contrario a toda aspiración femenina, no puede evitar que el raudal de su ternura se desborde por el único sendero que le deja la inconsciencia de sus educadores o la fatalidad de su destino.

El problema se plantea en esta película, con exquisita sutileza, muy humana y muy femenina, porque en ella no han intervenido los hombres ni siquiera para la dirección escénica; esta estuvo a cargo de Madame Leontine Sagan, siendo su primera prueba en estas labores. La interpretación está encomendada a la admirable Dorothea Wieck y a Hertha Thiele, y ambas artistas rivalizan en naturalidad y expresión, y gracias a esta expresión, el público puede darse cuenta de lo que pasa en aquel internado de señoritas cerrados al amor, y en el cual, entra el amor como tirano omnipotente.

Un cartón animado y el último noticiario de actualidades mundiales, completan con «Muchachas de uniforme», el programa de hoy en el «Nacional».

El próximo estreno, señalado para el próximo martes, se titula «Catalina la grande».

DOS ESTRENOS OFRECE HOY EL CAMPOAMOR

Hoy presenta «Campoamor», un magnífico programa con dos películas de estreno en Cuba. La primera «Esmoky», una interesantísima producción con Victor Jory y la magnífica cinta de Jesse L. Lasky. «Así son los maridos», con Warner Baxter, Helen Vinson y Warner Oland. «Así son los maridos», deleitará a todo hombre y mujer que ha tratado de combinar la devoción conyugal con el romance de una aventura amorosa. Presenta toda la comedia, el drama, y la emoción de una gente que trata genuinamente de hacer sus vidas más interesantes, sin preocuparse del que dirán. Esta basada en una obra teatral que se estuvo exhibdway y Warner Baxter representa un biendo dos años seguidos en Broapapel que le hará aun más atractivo que en sus anteriores producciones. Todo el ambiente de esta producción «Así son los maridos», se desenvuelve en lujosos salones de París y New York.

Hoy y hasta el próximo domingo regirán los mismos precios de 20 centavos antes de la 6:30, 30 centavos después de esta hora y 15 los niños y 10 la tertulia a cualquier hora del día, pero a partir del próximo lunes nos hemos visto obligados a aumentar estos precios en 10 centavos en las funciones de día, por acuerdo de la Asociación de Distribuidores de Películas y la Unión de Empresarios.

De ahora en adelante todos los estrenos en Cuba que se estrenen en Campoamor, serán reforzados con las más grandes películas que se estrenen en otro teatro.

LA LUJOSA CINTA «MODAS DE 1934» EN EL ENCANTO

Grandioso éxito ha alcanzado la magnífica producción «Modas de 1934», superior a «Bataclan», en todo sentido. La deliciosa danza del abanico, en que 200 coristas ataviadas exclusivamente con suaves plumas muestran sus figuras esculturales. El desfile de las modelos, luciendo lo más lujoso, lo más atractivo, lo más modernista en trajes de elegancia suprema. El lujo imponderable de la presentación en que todo es deslumbramiento de encantos, hacen de «Modas de 1934», la película más suntuosa que se ha presentado en Cuba hasta la fecha.

«Modas de 1934», se exhibirá hasta el próximo domingo y para el lunes otro grandioso estreno, «Deslice», por la encantadora Norma Shearer y Robert Montgomery. «Deslice», es lo mejor que Norman Shearer ha hecho. Una mujer completa interpretando el papel más sensacional de su carrera que encierra momentos artísticos inolvidables. Una película donde Norma Shearer luce más de 25 trajes, todos encantadores. «Deslices», sin duda alguna será la película que en el año actual alcanzará la medalla de oro de la Academia de Artes y Ciencias de Hollywood, lo mismo que sucedió con las otras producciones de Norma, «La divorciada», «Alma libre», y «El amor no muere». «Deslices», se exhibirá también una semana seguida.

«PROSTITUCION» ESTA NOCHE EN EL PRINCIPAL

Dos funciones se celebrarán hoy en el «Principal de la Comedia». La primera, a las 5:30 de la tarde, la hora predilecta de las familias habaneras para asistir al coliseo de la calle de Animas y aplaudir el talento y la elegancia de la exquisita Eugenia Zuffoli. Se pondrá en escena la hermosa comedia de Jacinto Benavente «Ni el amor ni al mar», una de las obras más originales y atrevidas del genial autor. Regirán los precios habituales: luneta, 80 centavos y butaca 40 centavos.

Por la noche, la última representación de la célebre comedia de Fernández Ardavin «Prostitución», a precios populares. Esto es: 40 centavos luneta y 20 butaca. Como toda la Habana sabe, numerosas personas se quedaron sin localidades para la función popular del último lunes, ènque se ofrecía la representación final de esa sensacional obra. De ahí que la empresa acordara que «Prostitución», vuelva a escena esta noche a las 9:30 y en las mismas ventajosas condiciones para el público.

Ni laas lunetas ni las butacas estarán numeradas. Los que lleguen primero, ocuparán las mejores. El teatro se abrirá a las 9 y 15 minutos.

Mañana, el supremo atractivo de la temporada; estreno de «Maya», gran espectáculo en nueve cuadros, traducción del genial Azorín.

DOS BUENAS FUNCIONES EN EL MARTI

Con gran éxito, tanto artístico como de publico, continua representándose en el «Martí», «El estupendo carnero», original de Carlitos Robreño y en cuya intérpretación mucho se lucen todos los artistas de la compañía del «Martí».

Como saben nuestros lectores, el título de la obra de Robreño se refiere a la obra de de Crommelinck que hace poco fué estrenada en uno de nuestros principales teatros.

Julio Richard y Albertico Garrido tienen a su cuidado la intérpretación de «Missispi blue», número muy musical debido al maestro Rodrigo Prats, y que constituye uno de los más grandes éxitos de la obra.

Esta noche, a las 10:30; cubrirá el cartel «El estupendo carnero», y en la primera tanda, a las 8:45, se reprisa el «Príncipe Carioca», o «Volando hacía la Habana», original de Meluza Otero y con música del maestro Gonzalo Roig.

Rigen los precios de siempre, a base de 30 centavos la luneta.

El sábado, gran tanda elegante en la que tomarán parte los más valiosos artistas del canto y del baile.

EL DEBUT DE MAÑANA EN EL PAYRET

Desde ayer, miércoles, estan a la venta las localidades para la función inaugural de la temporada que, a partir del próximo día primero, ofrecerán los artistas de la compañía «Acebal-Del Campo», magnífico conjunto que brindará a los habaneros las excelencias de un repertorio totalmente nuevo y en el que abundan los estrenos.

En la función inaugural subirán a escena dos obras que se nos asegura, causarán sensación. Son ellas «A quitarse la careta», y «El furor de la carioca», original de Más y López y con música oroginal adaptada del maestro Riveron. En la intérpretación de estas obras toma parte la plana mayor del elenco, en el que figuran artistas tan prestigiosos como Blanca Becerra, Chelito Criolla, Yolanda González, Ana de Luz, Hilda Salazar, Mercedes Menéndez, Rafael Prada, Arboleye y Alfredo de la Fe.

Además, en los finales de tanda, hará su presentación la pareja de bailes «Van--Reyna».

Para la función inaugural, no obstante la calidad del programa combinado, regirán precios popularísimos a base de 60 centavos para toda la función, que es corrida.

Para el sábado siguiente al debut, se anuncia el estreno de «Cosas del día», original de nuestro laureado poeta Gustavo Sánchez Galarraga.

HOY ENCANTO HOY
UNICO EN CUBA CON REFRIGERACION
Modas de 1934
SUPER-ESPECTACULO SUPERIOR A "BATACLAN"
LUNES
NORMA SHEARER
en
"DESLICES"
-RIPTIDE- con
Robert MONTGOMERY-Herbert MARSHALL

A PESAR DE TODO LO QUE LE HAYAN DICHO
SU NIÑA PUEDE VER

DOROTHEA WIECK
(La Profesora)

MUCHACHAS de UNIFORME
(MAEDCHEN IN UNIFORM)

El arduo problema pasional ante el cual se detiene nuestra pluma, no será descifrado por la inocencia infantil..

En la película no hay mas que muchachas y mujeres
¡¡Y SIN EMBARGO FLOTA EL AMOR....!!

HERTA THIELE
(La Discípula)

NACIONAL HOY

GACETILLAS

«SOBRE LAS OLAS» ESTRENO VIERNES PRIMERO

La bella historia de unos románticos amores se estrenará mañana en Teatro «Prado» y sin duda el público que acusa sabrá apreciar cuanto se ha dicho en torno a ésta encantadora producción hablada en español.

Dispóngase pués a ver mañana el romance de una joven y rica heredera que desprecia a un apuesto joven de alta sociedad para caer en brazos de un pobre compositor, su maestro de música, dispóngase también a oir «Sobre las Olas» y otras melodías que solo pueden inspirarla un amor romántico e imposible para que sean ejecutadas con sentimiento.

«Sobre las Olas» se estrena mañana viernes, el sábado y el domingo en el Teatro «Prado» y sus intérpretes son Adolfo Girón, Carmen Guerrero y René Cardona.

FAUSTO: «SECUESTRO»

Constituye el clow del programa de hoy en el Teatro «Fausto» la exhibición de la película «Secuestro» de Mirian Hopkins y Jack la Rué, estrenada ayer con gran éxito. Película interesantísima y de muy provechosa lección para las muchachas. Se exhibe hoy en los turnos preferentes de 5:30 y 9:30, cubriendo el resto del programa, la emocionante película «La mujer blanca» por Carol Lombard y Charles Lawton. Además, noticiario y cartón.

Los precios: 20 centavos hasta las 6:30 y después de esa hora 30 centavos, con excepción hecha a favor de los niños que solo pagan 15 centavos a cualquier hora.

Se anuncia para el día 2, el estreno de: «Un bello Paraíso», estreno en Cuba. Helen Tewlvetrees, como protagonista.

NEPTUNO: «VOLANDO HACIA RIO JANEIRO»

A petición general, se exhibe hoy en el teatrico elegante de la calle de Neptuno, en los turnos de 2 de la tarde, 5:30 y 9 y 45, la espectacular y bellísima película «Volando hacia Río Janeiro», la película que puso de moda el baile de «La Carioca». A las 3:30 y 8:30, la interesante película titulada: «Si yo fuera libre» por Irene Dunne y Clive Brook, además, cartón cómico y noticiario mundial.

Los precios como de costumbre: 20 centavos hasta las seis y media y 30 centavos desde esa hora en adelante. Los niños pagan solo 15 centavos a cualquier hora que entren en el cine «Neptuno».

Mañana: «La Patrulla Perdida», con Víctor Mac Laglen, Reginald Denny y Boris Karloff en el reparto.

REGINA: «MASACRE»

«Massacre» o «La Matanza«. Es una obra humana, es una tragedia conmovedora que llega al fondo del corazón y está interpretada por el genial actor Richard Barthelmess, «Massacre' se exhibe hoy en todos los turnos. Además «Los desaparecidos» con Bette Davies. La Comedia «Quiero suicidarme» y una variedad musical. Los precios 15 centavos luneta hasta las 6 y media y 20 centavos mayores después. Niños 10.

Mañana: «Massacre».

Sábado y domingo: «Las cuatro hermanitas» y «As de Ases».

Martes 5: «Mis labios engañan» jueves 7, «Escándalos Romanos».

Viernes 8: «Golpes de azar» «Diario de una mujer». El miércoles 13.

TRIANON: «EL GATO Y EL VIOLIN»

En la tanda de las 4: Loretta Young y Franchot Tone en «Rosa de media noche», revista y estreno de la gran cinta Metro interpretada por Jaenette Mac Donald y Ramón Novarro, titupiada: «El gato y el violín».

A las 8.30: «Rosas de media noche».

En la de 9.45: «El gato y el violín», magnífica obra de la Metro.

Mañana: últimas exhibiciones de «El gato y el violín», y «Tú eres mío».

Sábado y domingo estreno de la interesante cinta de Warner Baxter, «Así son los maridos'.

Para la semana entrante se anuncia el estreno de «Moulin Rouge», por Constance Bennett.

PRADO: «NOVIAZGO EN EL AIRE»

Hoy presenta el Teatro «Prado», dos grandes películas en su programa. La que ocupará los turnos preferentes de 3:30, 6:30, y 9:30, es la cinta de interesante y atractivo argumento, titulada «Noviazgo en el Aire», cuyo intérprete es el talentoso actor J. Farrel Mac Donal. «La Esquina del Pecado», película plena de interés y de un argumento exquisito y delicado, regiamente interpretada por la pareja ideal de la pantalla, Irene Dunn y John Boles, completa el programa y se exhibirá a las 2:15, 4:30 y 8:30. El cartón musical «El terror de la selva» y la graciosa comedia «Discípulos y profesores».

Desde mañana hasta el domingo; estrenará en Cuba el simpático teatro «Prado», la magnífica producción hablada en castellano y que lleva por título «Sobre las Olas», historia de un amor romántico y sentimental. Los intérpretes principales de esta cinta son: Adolfo Girón que encarna el role de Juventino Rosas, Carmen Guerrero y René Cardona.

RIVIERA: «EL MARINERO»

En las matinée de 1.30 se estrena la simpática comedia interpretada por Joe E. Brown que se titula «El marinero» «Siempre en mi corazón» por Bárbara Stanwyck «Pobres y pícaros» (Comedia) revista y variedad.

En las tandas elegantes de 5.15 y 9.45 «El marinero» revista y variedad. A las 8.15 «Siempre en mi corazón».

Mañana: «El marinero».

Sábado: «No se lo digas a mamá».

Domingo sensacional estreno de la emocionante producción «Remo-Satán».

Pronto: «Sobre las Olas» (en español) y «Tres mujeres».

RIALTO: «MASACRE»

«Rialto», presenta hoy una película que por su argumento y por su intérprete será un éxito asegurado «Massacre» o «La Matanza» del genial Richard Barthelmess, se exhibe hoy en todos los turnos con «Los desaparecidos» dé Bette Davies. La Comedia «Quiero Suicidarme» y una variedad musical.

Precios: 20 centavos luneta y preferencia.

Mañana: «Massacre».

Sábado y domingo: «Las cuatro hermanitas» y «As de Ases».

Martes 5: «Mis labios engañan», Jueves 7 «Escándalos Romanos».

Viernes 8: «Golpes de azar» «Diario de una mujer». El miércoles 13.

VIVES: «SI YO FUERA LIBRE»

La Empresa del gran cine «Vives», de B. y 27 en el Vedado, ofrece a su numeroso público un programa muy atractivo. El más perfecto sonido, temperatura primaveral, clara proyección y confort hacen de este simpático espectáculo el punto de reunión de las familias. En sus concurridas y elegantes tandas de 5.30 y 9.45, un Cartón de muñequitos y una Variedad. Soberbia y extraordinaria super joya «Si yo fuera libre» de Irene Dunne y Clive Brook, dos colosos de la pantalla. A las 8.30 regia e interesantísima producción «La mujer Manda» por Pola Negri. Mañana: «La Timadora» y «Gloria y Hambre». Sábado: «Eskimo» y «Rosa de Media Noche».

GUANABACOA AL DIA

EN SU ONOMASTICO

Por el fausto motivo de celebrar su onomástico el pasado martes el gracioso niño Maximino Blanco y Calleiro, hijo de los estimados esposos Antonio Blanco y Rita Calleiro, su residencia se vió invadida por una multitud nutridísima de niños amiguitos del festejado, que acudieron a felicitarlo y pasar junto a él, unas horas de expansión.

Distintas alegres distracciones y una atrayente piñata se efectuaron en un ambiente de distinción y belleza infantil.

Incontables eran los niños que se reunieron en torno del inteligente Maximino, cual primorosa colmena de inocentes y lindos chiquillos que, con sus susurros y gritos de alegría y sus travesuras infantiles, prestaban una tonalidad encantadora a la fiesta.

Un magnífico y profuso «buffet» fué servido a cuantos se hallaban allí reunidos.

Muchos años llenos de dichas y venturas le deseamos a Maximino, en unión de sus amantes papás y abuelitos.

PRIMERA COMUNION

En la bella Capilla del Colegio «La Milagrosa» y en una brillante fiesta religiosa hizo su primera comunión la graciosa niña Ofelia Vera y Yeste, hija del apreciado matrimonio Ricardo Vera y Rosa Yeste.

Felicitamos a Ofelia por tan trascendental acto.

EN EL LICEO EL SABADO

En los legendarios salones del viejo e histórico Liceo Artístico y Literario se celebrará en la noche del próximo sábado una hermosa fiesta patriótica en honor del ilustre cubano y prestigioso galeno Dr. Ramón Grau San Martín, ex-Presidente de la República y político de extraordinarias simpatías en la masa popular.

Motiva dicho acto, que comenzará a las ocho y treinta, la entrega de una bandera cubana que la anciana patricia y venerable dama Felicia Marcé Castellanos Vda. de Blez, ha confeccionado para el Dr. Grau San Martín, al igual que lo hizo el año 1868 en Bayamo con el Padre de la Patria, Carlos Manuel de Céspedes y que éste la tremoló triunfante por los campos redentores en la guerra de los diez años.

Conmovedor será el instante en que la viejecita respetable, con sus manos temblorosas, su corazón henchido de patriotismo verdadero y su voz velada por la emoción, haga entrega al ilustre cubano de la enseña patria confeccionada por las mismas manos que, hace sesenta y seis años, confeccionara así mismo la que sirvió a las huestes de Céspedes para luchar bravamente por la liberación de la patria esclava.

Para tan señalado acto se celebrará una lucida recepción social, en la cual se interpretará un programa cultural.

EN LAS ESCUELAS PIAS

Muy concurrido se ve todas las mañanas el aristocrático templo de las Escuelas Pías de esta villa en las solemnidades del Novenario a Nuestra Señora del Sagrado Corazón de Jesús que se está celebrando allí desde el pasado día veinticinco.

El sábado, día dos de Junio, a las siete y media de la noche se cantará la Gran Salve y Letanías a cuatro voces de I. Dusca, terminando el acto piadoso con una despedida a la Virgen.

El domingo, día tres, a las siete de la mañana habrá misa de comunión con plática por el Rdo. P. Modesto Galofré, joven escolapio de fácil verbo y sugestivo elocuencia.

A las nueve de la mañana se celebrará misa solemne de ministros, cantándose la Gran Misa Melódica de Pietro Yon, ocupando la Sagrada Cátedra del Espíritu Santo el Rvdo P. Juan Puig, ilustre mentor de los Escuelas Pías, que goza justa fama de brillante orador religioso, por la fluídez de sus palabras y los bellos conceptos en sus peroraciones.

La parte musical estará a cargo del maestro José Raventós y otros conocidos profesores.

Como todos los años cuando se celebran las festividades en honor de Nuestra Señora del Sagrado Corazón de Jesús, las amplias naves de la Iglesia de los P.P. Escolapios resultarán pequeñas para albergar a concurrencia tan nutrida como selecta.

TEATRO CARRAL

Un programa escogido y lleno de atracción ha sido confeccionado para la función que esta noche se ofrecerá al público en el Teatro «Carral».

En esa magnífica velada se estrenará la bellísima y emocionante joya titulada «Todo una vida», interpretada por las refulgentes estrellas de la pantalla Lionel Barrymore y Dorothy Jordan.

También se proyectará la genial obra por Constance Bennett y Joel Mc.Crea que se titula «La ley no escrita», y una chispeante comedia.

Oscar de la Cruz Muñoz

CARTEL DEL DIA

POR LOS TEATROS:

PRINCIPAL DE LA COMEDIA: A-6737. — Ca. de Comedia de Eugenia Zúffoli. A las 5 y 30: «Ni al amor ni al mar». A las 9 y 30: «Prostitución».

MARTI: A-1851.— Ca. de Zarzuela Cubana de Agustín Rodríguez. A las 8 y 45: «Volando hacia la Habana» o «El príncipe Carioca». A las 10 y 30: «El estupendo carnero».

ALHAMBRA.—«Broadway in Javana», «Alhambra Cabaret» y «La Gran Parada».

POR LOS CINES:

CAMPOAMOR: A-7054. — A todas horas: «Eskimo», «Así son los maridos» (estreno), con Warner Baxter y Helen Winsor, Comedia y Revista.

ENCANTO: A-4433.—A todas horas: «Modas de 1934» con Bette Davis, William. Powell y otrcs, Comedia y Revista.

NACIONAL: A-3730.—A todas horas: «Muchachas de uniforme» (estreno) con Dorothea Wieck, Comedia y Revista.

FAUSTO:—«Secuestro» y «La mujer blanca».

NEPTUNO: — «Volando hacia Río Janeiro» y «Si yo fuera libre».

REGINA:—«Masacre» y «Los desaparecidos».

TRIANON:—«El gato y el violín» y «Rosa de media noche».

PRADO: — «Noviazgo en el aire» y «La esquina del pecado».

RIVIERA:—«El marinero» y «Siempre en mi corazón».

RIALTO:—«Masacre» y «Los desaparecidos».

VIVES:—«Si yo fuera libre» y «La mujer manda».

LARA:—«Las mujeres en su vida», y «La bailarina».

MODERNO:—«El solitario» y «De mujer a mujer».

WILSON:—«Pecadores sin careta» y «Sobre las nubes».

INGLATERRA:—«Pecadores sin careta» y «Sobre las nubes».

LIRA:—«Canción de cuna» y «La noche de junio 13».

VERDUN: — «Canción de cuna» y «La mujer preferida».

OLIMPIC:—«La Bailarina» y «Tres generaciones danzan».

UNIVERSAL:—«El modo de amar» y «La mujer perseguida».

ACTUALIDADES:—«Canción de cuna» y «La noche de junio 13».

CUBA: — «Cocktail musical» y «La nave del terror».

TOSCA:—«As de ases», Comedia y Revista.

HORA del DETALLISTA

NOTICIARIO AEREO-COMERCIAL Y DE INFORMACION GENERAL

ESTACION C M W «LA VOZ DE LAS ANTILLAS

Transmisiones diarias de 1 a 2 p.m. (excepto los domingos)

Tópicos Mercantiles. Bolsa. Mercado de Valores. Cotizaciones del día. Artículos de Fondo. (Actualidad Palpitante) Comentarios en serio y en broma. Humorismo. Información General. Una Hora interesante, dada en forma amena y entretenida. Esta es la

HORA DEL DETALLISTA

Un principio de defensa para los intereses de la clase. Las últimas noticias, mientras reposa usted el almuerzo le serán llevadas al hogar por la

HORA DEL DETALLISTA

Para una mayor compenetración entre el mayorista y el minorista. Escuche todos los días, de 1 a 2 p.m., la

HORA DEL DETALLISTA

CONSERVE ESTE ANUNCIO

Todo suscriptor del DIARIO DE LA MARINA que presente 30 de estos anuncios de la «HORA DEL DETALLISTA» en sus oficinas de Chacón No. 25, tendrá derecho a un descuento especialísimo de 15% sobre el valor de cualquier tipo de Radio VICTOR «RCA».

C M W

HORA DEL DETALLISTA

BUFETE DE
JOSE I. RIVERO
Notario: FELIPE RIVERO

Chacón No 25.
HABANA
Teléfonos:
M-1472
A-8142

HOY CAMPOAMOR FOX presenta a WARNER BAXTER en el ESTRENO en CUBA de la soberbia producción

ASI SON LOS MARIDOS
—AS HUSBAND GO—
con HELEN VINSON y Warner OLAND y
ESTRENO EN CUBA de la exótica y humana película
"SMOKY" con
Victor JORY - Irene BENTLEY - Will JAMES
Episodio 6 de la serie "LA CLAVE SECRETA"
20¢ ANTES de las 6½ 30¢ DESPUES 15¢ NIÑOS 10¢ TERTULIA

LUNES
EL MEJOR CASO de CHANG
Warner OLAND y Heather ANGEL
MISTERIO! EMOCION! INTRIGAS! INTERES!

GACETILLAS

LARA: «LAS MUJERES EN SU VIDA»

Para hoy se anuncia en «Lara», el céntrico cine de Prado y Virtudes, un programa muy interesante y atractivo con dos estupendas joyas. Función corrida desde las dos de la tarde, con divertida Comedia y Variedad. Sorprendente super producción «Las Mujeres en su Vida», de Otto Kruger. Lujosísima y estupenda film «La Bailarina», de Joan Crawford Gable. Mañana la más grandiosa película del año, «Volando Hacia Río Janeiro», derroche de arte, lujos, música, mujeres, alegría, etc.y la sentimental cinta «Canción de Cuna». Sábado, «Volando Hacia Río Janeiro» y «Un beso en La Playa».

MODERNO: «EL SOLITARIO»

Un programa Metro ofrece hoy este teatro en sus turnos de tarde y noche, «El solitario», por Lionel Atwil y Herber Marshal. «De mujer a mujer», por Ann Harding y Robert Montgomery. La linda variedad «Volando sobre la nieve», y un instructivo «Metroton». Luneta hasta las 6 y 30, 10 centavos; después 15 centavos; niños a todas horas, 10 centavos. Mañana, el estreno Fox, «Murallas de oro», por Sally Eilers, Norman Foster. Sábado, dos estrenos, «Cena a 8», por un conjunto de estrellas, y «Pasó en Broadway», por James Bunn, Boots Mallory, Zasu Pitts. Miércoles 6, «Sinfonía de amor», por John Boles y Gloria Stuart.

WILSON: «PECADORES SIN CARETA»

Belascoaín y San Rafael, U-5863; 10 centavos de 1 y media a 6 y media y 15 centavos después, niños 10 centavos a todas horas.

La mejor ventilación de la Habana, más fresco que en la playa, sin sufrir los rigores del sol.

Hoy, tarde y noche, revista, cartón y variedad; y las producciones, «Pescadores sin Careta», joya suprema, por Carole Lombard, Chester Morris, y Cary Grant; y «Sobre las Nubes», estupenda film por Dorothy Wilson y Robert Armsirong.

A las 5 p. m. «Pescadores sin Careta», y «Sobre las Nubes».

Mañana, Elissa Landi, y Nils Asther, en la grandiosa producción «El Moderno Casanova».

Domingo, Programa extraordinario

INGLATERRA: «PECADORES SIN CARETA»

San Rafael y Consulado, teléfono M-5527; 10 centavos de 1 y media a 6 y media y 15 centavos después; niños 10 centavos a todas horas.

La mejor ventilación de la Habana, más fresco que en la playa, sin sufrir los rigores del sol.

Hoy, tarde y noche, regio programa, con la revista, cartón y variedad y las producciones, «Pescadores sin Careta», joya suprema, por Carole Lombard, Chester Morris, y Cary Grant; y «Sobre las Nubes», film excelsa, por Dorothy Wilson y Robert Armstrong.

A las 5 p. m. «Pecadores sin Careta», y «Sobre las Nubes».

Mañana, «El Moderno Casanova», magistral producción, por Elissa Landi y Nils Asther.

Domingo, programa extraordinario, con dos regios estrenos.

LIRA: «CANCION DE CUNA»

Muy grandiosas e interesantes las dos películas que hoy desfilarán por la pantalla del simpático y concurrido «Lira», acreditado por su sonido, proyección y confort. En función corrida desde las 2 de la tarde, preciosa Comedia, Cartón y Variedad. Sentimental y muy valiosísima joya «Canción de Cuna», por Dorothea Wieck, y que tanto ha gustado. Sensacional y emocionante producción «La Noche de Junio Trece», de Clive Brook y Lila Lee. Mañana, «Pecadores sin Careta» y «Sobre Natural», Sábado, «El Modo de Amar», de Chevalier y «Club de Media Noche», de Clive Brook.

OLIMPIC: «LA BAILARINA»

Programa inmejorable el que hoy desfilará por la pantalla del cine de las familias situado en Avenida de Wilson y B. en el Vedado. Clara proyección, sonido perfecto y grandes comodidades motiva los llenos en este espectáculo. En sus elegantes tandas de las 5 y 15 y 9 y 30 divertida Comedia y Variedad. Suntuosa y valiosísima joya «La Bailarina», de Joan Crawford y Clark Gable. Estupenda produchción «Tres Generaciones Danzan», por Frank Morgan y Alice Brady. Mañana, «Osada Juventud» y «Una Mujer de Mundo». Sábado, «La Timadora» y «Conspiración». Para el domingo se está combinando algo muy notable con dos regias películas, Episodio, Cartón, Comedia y Variedad, dedicando la matinée a los niños.

UNIVERSAL: «EL MODO DE AMAR»

Dos grandiosas películas anuncian las carteleras de este simpático, concurrido y confortable cine, equipado con el sonido perfecto, clara proyección y modernísima ventilación Función de 1 a 6 y de 6 y 30 a 11, divertida Comedia y una Variedad. Regia super joya «La Mujer Perseguida», de Pat O-Brien, Monumental producción, por el coloso Maurice Chevalier en «El Modo de Amar». Mañana, «El Mundo Cambia» y «El Alcalde del Infierno». Sábado, «El Mundo Cambia» y «Risas y Lágrimas». Domingo, monumental programa con Episodio, película de Cow-Boy y dos estupendas producciones.

ACTUALIDADES: «CANCION DE CUNA»

Grandioso estreno hoy con esta sentimental y valiosísima joya «Canción de Cuna», por Dorothea Wieck y que ha merecido los más cálidos elogios por su argumento e interpretación de sus artistas, va precedida de Comedia, Cartón y Variedad. La sensacional y emocionante producción «La Noche de Junio Trece», de Clive Brok y Lila Lee. La función de la matinée comienza a las 2 y 30 y por la noche a las 8. Mañana, «Pecadores sin Careta», de Carole Lombard y Chester Morris, y «Bailando a Ciegas», de Mirian Hopkins y Jack Oakio. Sábado, «El Modo de Amar», de Chevalier y «Mala a Pesar Suyo», de Claudete Colbert.

CUBA: «COCKTAIL MUSICAL»

El «Cuba», de Suárez y Corrales, estrena en su tanda popularísima de cinco, la super-revista musical Paramount por Bing Crosby, Jack Oackie y Harren Green, titulada «Cocktail Musical», precedida de otro estreno por Neil Hamilton, Charles Rughles y Shirley Grey, que se titula «La Nave del Terror», un bonito cartón y una revista Fox, una preciosa comedia, «La Nave del Terror» y Cocktail Musical», siendo los precios los de costumbre. Mañana. «El Poder y La Gloria» y «Melodía Prohibida». Sábado y domingo, otro estreno, «Dinero Sangriento» por George Brancorf.

SUSCRIBASE Y ANUNCIESE EN EL «DIARIO DE LA MARINA»

Pensión Completa en el Gran Hotel desde $3.00 diarios

Comprende este precio, además, desayuno, almuerzo y comida en su Restaurant de primera clase, baños y uso de las aguas y de todos los atractivos DEL BALNEARIO

Si no puede descansar en estas bellas montañas, a 800 piés sobre el nivel del mar, pida las aguas de los Manantiales. Botellón de 20 litros a $0.90 Doce litros, $1.25 24 medias botellas, $1.50 24 cuartos, $1.26

UNICO DEPOSITO: TACON NUMERO CUATRO, TELEFONO A-7627

GRAN HOTEL del BALNEARIO y PLANTA de ENVASE de las AGUAS

SAN MIGUEL DE LOS BAÑOS
EL PARAISO DE CUBA

Aguas alcalinas bicarbonatadas recomendadas por los Médicos más eminentes, para la curación de enfermedades de las vías digestivas y urinarias; diabetes y todos los trastornos de la nutrición.
PIDALA EN TODAS PARTES

Infórmese por algún amigo que haya visitado el Balneario o utilizado las aguas para combatir sus enfermedades y en ello hallará la mejor recomendación. Pídanos, si desea, testimonios de la eficacia de las aguas

Cúrese el cuerpo y déle paz y belleza a su espíritu en San Miguel de los Baños. A dos horas en máquina desde la Habana. Pasaje económico y directo por $0.60 en ómnibus seguro y confortable que sale del café de Marte y Belona todas las tardes a la una y media

M.E.C.D. 2016

Almacenes "BELLITA"

NEPTUNO ESQUINA A AMISTAD

Venta Especial

de vestidos de última moda a

90

centavos

Dos de entre los numerosos modelos sin igual en cuanto a calidad, corte y trabajo que entran en esta Venta Especial.

Estas dos pruebas convencen, a sólo 90 cts. Vestidos de seda desde $1.50

Pijamas a 75 cts.—Vestidos de niña desde 35 cts.

Almacenes "BELLITA"

NEPTUNO ESQUINA A AMISTAD

Burla Burlando

LABOR OFICIAL

—Hoy tenemos que trabajar de , señor Secretario. Vengo dis- a resolver todos los asuntos ..nemos pendientes. A ver, ¿qué carapacios son esos?

—Los de todos los días, señor Alcalde. Quejas, denuncias, solicitudes..

—Vaya leyendo.

—Aquí hay una comunicación firmada por todos los vecinos pacíficos y honrados, según ellos, en la que se denuncia que han llegado al pueblo unos anarquistas que van de taberna en taberna predicando el robo, el incendio, el asesinato y otros primores.

—Bueno, habrá que esperar a que cometan alguna fechoría. Hasta entonces nada podemos hacer. La Constitución garantiza a todos los ciudadanos la libre emisión del pensamiento. Eso es un gran descanso para la autoridad, ya que nos quita el trabajo de andar atajando ideas, operación más difícil que atajar pollos en campo raso. Lo único que a nosotros nos compete es aguardar a que salgan a la calle y que tiren algunas bombas .. Ya sabe usted que lo autoridad necesita cargarse de razón.

—Es natural, mientras el enemigo se carga de dinamita.

—No me interrumpa, y atienda a lo suyo.

—Como usted guste... Este es un aviso de varios industriales en el que se dice que sus obreros andan soliviantados y que amenazan con una huelga revolucionaria.

—¡Por vida de!... Lo de siempre, pero es inútil que la autoridad intervenga. Y caso de intervenir, tal vez tendríamos que ponernos al lado de los patronos, y eso no nos conviene.... Deje usted que se las compongan como puedan. Nosotros mediaremos cuando se altere el orden, aunque no sea más que para recojer a los muertos y para meter en la cárcel a los vivos. Continúe.

—Una lamentación firmada por casi todos los vecinos de la villa.

—Es para lo único que se ponen de acuerdo. ¿De qué se quejan?

—De que padecen hambre, señor Alcalde.

—¡También es tema!.. Bueno, habrá que darles algunos buenos consejos. Por lo pronto que tengan paciencia; que la próxima cosecha será abundante; que no hay mal que cien años dure; y por ahí .. Un buen consejo no es precisamente una buena chuleta, pero siempre es un excelente nutritivo para la esperanza. A otra cosa.

—Un parte de Farol, el sereno, en el que dice que tres bandoleros han asaltado y robado a un vecino de las afueras de la villa. Esto ya me parece algo importante.

—No se preocupe. Mañana mandaremos a toda la guardia municipal que extreme la vigilancia por allí; y como medida preventiva que detengan al asaltado para que explique cómo fué la cosa. Ordenaremos también que ningún vecino salga a la calle de noche, y que todos se provean de buenas trancas y cerrojos. ¿Qué más?

—Los vecinos del barrio del Fangal dicen que están con el fango al cuello, y que temen ser víctimas de una epidemia.

—A esos ya les he dicho más de una vez que no tenían por qué alarmarse ya que debieran estar inmunizados contra toda clase de pestes. Con todo, si por casualidad ocurriesen algunas defunciones, mandaremos allá al licenciado Sulfúrico, el de Sanidad. Es hombre entendido y enérgico. Puede que mande quemar todas las casas del Fangal y así no nos traerá esa pocilga más quebraderos de cabeza.

—Sigue una denuncia firmada por cincuenta vecinos contra el cabaret y la timba que hemos autorizado. Añaden que esos establecimientos son el escándalo y la perdición del pueblo.

—No dejarán de ser los «cavernícolas» de siempre, azuzados por el cura y las beatas...¡El trabajo que cuesta civilizar a estos fósiles!

Pero ya se irán haciendo... Hay que dejar que el pueblo se divierta y se civilice, y sin echar en olvido que esos centros de cultura son las fuentes más abundantes y saneadas de ingresos para el Municipio. Eche esa reclamación al cesto, y acelere que se hace tarde.

—Un momento, señor Alcalde... Aquí hay una carta anónima muy curiosa que debe de ser de un sinvergüenza.

—¿Qué dice?

—Que será una lástima que se ponga en la Casa Ayuntamiento el pararrayos de que se trató en la última sesión.

—¿Por qué?

—Porque, dice el anónimo, que el suceso más feliz que pudiera ocurrir en este pueblo sería que un rayo lo hundiera el edificio con todos los regidores dentro.

—Eso quisieran muchos bellacones, pero no saben que estamos protegidos por el padre Júpiter. ¡Ea!, basta por hoy, que ya me duelen los pulmones y la cabeza. Guarde o tire al cesto esos papelotes, que ya es hora de yantar y de dormir la siesta...

M. Alvarez MARRON.

Crónica Habanera

(Continuación de la Pág. CINCO)

TETE LAMBARRI

EN SAN JUAN DE LETRAN

Teté Lambarri y Camps, bella y muy graciosa señorita de esta sociedad, contrajo matrimonio ayer noche con el joven Tomás B. Besosa y Churchill.

Ceremonia muy lucida, que se llevó a efecto a las nueve y media, ante el altar mayor de la Iglesia de San Juan de Letrán, el bello templo del Vedado, decorado preciosamente con plantas y flores por la «Casa Trías».

El altar, todo en blanco, estaba tapizado de pétalos de nardos, lirios y azucenas, cuya blancura resaltaba sobre el verdor de las palmas arecas.

Un doble cantero de flores, las mismas que se veían en el altar, bordeaban el camino de los novios.

Preciosa, de porte airoso y distinguido, llegó hasta el ara la señorita Lambarri, luciendo un elegante traje nupcial, creación de Vionnet, encargado a París.

Muy artístico el ramo, a base de gardenias, procedente de la «Casa Trías».

La parte musical estuvo encomendada a la bella señora Alice Dana de Pino, que con su magnífica voz deleitó a los concurrentes.

Fueron padrinos la gentil señora Emily Churchill de Besosa, madre del novio y el tío de la novia, doctor Angel Pérez André, Catedrático de la Universidad, quien representaba al señor Eduardo Lambarri, padre de la novia.

Testigos por la novia:

Los doctores Oscar Remírez, Félix Fernández y Gabriel Gubría, y los señores José Ramón Cuervo y Oscar Lanier.

Por el novio actuaron a su vez, los ñores Faustino González, José López Saavedra, Harry Mayorkas y Máximo Carrera y el doctor Ramón González Barrios.

En la boda notarial efectuada ante el conocido letrado doctor Claudio Remírez, testificaron los doctores Enrique Lambarri y Angel Mesa y los señores Jesús Pernas y Antonio Martín.

CEREMONIA NUPCIAL

Ante una selecta concurrencia, se celebró ayer, a las diez de la noche, en la Parróquia de la Caridad, la boda de Mercedes Relaño y Ramos, gentilísima señorita, con el doctor César Herrán y Sardiñas.

Fueron apadrinados los felices contrayentes por la madre de la novia, señora Mercedes Ramos viuda de Relaño y por el padre del novio, señor Benito Herrán.

Testificaron el dicho acto por ella, los doctores Baldomero Guasch, Raúl Masvidal y Ernesto F. del Moral y el señor Moisés Cordón.

Y por él, el doctor José Zayas Bazán y los señores Oscar del Castillo, Evangelio Ramos y Ramón Rabassa.

En la notaría del doctor Carlos Jiménez de la Torre, tuvo lugar la boda civil, actuando de testigos los doctores Domingo Espino y Alfredo Recio por ella y por él, los señores Enrique Puíg y Mario Sardiñas.

NUESTRA SEÑORA REINA DE TODOS LOS SANTOS

Está de días en la fecha de hoy un grupo de damas distinguidas de nuestra sociedad.

Saludamos con tal motivo a las siguientes:

Piedad Zamora, la distinguida y gentil esposa de nuestro estimado amigo el señor Manolo de Cárdenas.

Piedad Sánchez, bella esposa del señor Juan Luís Pedro.

Piedad Díaz de Martínez, tan gentil e interesante.

Una distinguida dama, Emma Castillo, esposa del señor Pedro Pablo Garmendía, y su hija Emma Rosa.

Piedad Gumá de Godínez, Piedad Martínez viuda de Menocal, Piedad Romeu de Velasco, Piedacita Martínez Lufriú de Brunet, y Piedad Arias de Dirube.

Piedad Bock de Chomat.

Y por último una dama joven, perteneciente a nuestra mejor sociedad, Bebita Bolívar, esposa del señor Alberto J. Andino.

Señoritas:

Piedad de Armas, Piedad Pérez Ortíz y Cusita Hernández.

En este día también celebran su santo las Trinidad.

Saludamos por lo tanto a las señoras Trinidad Armengol viuda de Jiménez, Trina García de Sierra, Trina Lastra de Reyes Gavilán, Trina Sierra de Menéndez.

Trini Denis de Quílez.

Trina de Céspedes de Lefebre.

Trinidad González viuda de Muxó.

Trina Varela, esposa del señor José Gustavo Fernández, condueño de los acreditados restaurants Sans Souci y Montmartre.

Terina del Cueto, esposa del señor Hilarión Cabrisas, inspirado poeta y distinguido periodista.

Y Adelina Echemendía, la señora del compañero en el periodismo Ramón S. Varona.

Y las señoritas Trini Rivero e Hidalgo, Trini Campos Julián, Trini García Loyola, Trini Falcón, María Trinidad Amador y Trinidad González.

Es hoy el santo también, de la encantadora señorita Emma Rivas Vázquez y Montenegro, tan celebrada en sociedad.

Enviamos un saludo especial al joven Fernando Carreño, el conocido y popular caricaturista Karreño, que celebró ayer su onomástico.

Carreño, que actualmente se encuentra en Madrid, laboró por largo tiempo en el DIARIO, donde aparecieron sus magníficos trabajos.

LA BODA DE ESTA NOCHE

Una gran boda se celebrará esta noche, a las nueve y media, en la Iglesia de la Caridad.

Nos referimos a la de Piedad Maza y de los Santos, bella y distinguida señorita, Presidenta de la conocida sociedad femenina Lyceum, con el señor Jesús Fernández Veiga, Presidente de la Comisión de Fiestas del Casino Español.

Tanto el adorno floral del templo, que será de gran belleza, como el ramo de mano, han sido encomendados al gusto exquisito de los artistas de la «Casa Trías» el siempre favorecido jardín del Vedado.

EN SANTA MARIA DEL ROSARIO

Un gran baile, que ha de resultar un magnífico éxito, vienen organizando elementos de Santa María del Rosario, la histórica villa de Santa María, para el próximo sábado nueve de Junio.

Se dedicarán sus productos a la sociedad «Casino Rosareño», que se proyecta construír en Santa María.

Este baile se celebrará en el gran salón de baile, República 10, y será amenizado por la orquesta Habana Casino y por el Septeto «Oriente».

SABANAS

VELMA 72×90 B.O.

VELMA

—IMPERIALES—

PIDALAS EN TODOS LOS ESTABLECIMIENTOS

Fábrica y Almacen de Ventas

INDUSTRIA, 129 ENTRE Sn. RAFAEL Y Sn. JOSE

Teléfono A-6232

Exposición SAGARRA

AGUILA 107, ENTRE SAN RAFAEL Y SAN MIGUEL

Solamente los días 1, 2 y 4 de Julio

Modelos de $5, $6, . . . a $2.00

Modelos de $3.50, $4.50, a $1.50

Modelos de $2, $3, . . . a $1.00

Aproveche la oportunidad que le brinda «LA CASA SAGARRA» al ofrecerle los últimos modelos a precios sorprendentes.

RECUERDE JULIO 1 2 4

EN HONOR DE JESUS SACRAMENTADO

Hoy jueves, celebrará la Muy Ilustre Archicofradía del Santísimo Sacramento, la solemnísima festividad del Corpus Christi, coincidiendo con el noveno de los Quince Jueves que vienen ofreciendo a Jesús Sacramentado, en la Santa Iglesia Catedral.

Por este motivo será refundida la reserva y visita de altares, con la de este noveno jueves.

Esta fiesta será patrocinada por la Sección de Hermanas de la Archicofradía, predicando el Padre Benigno Iturriaga, O. F. M.

La parte musical, de dichas festividades, estará a cargo de un magnífico coro de señoras y señoritas, entre las que figuran Edelmira de Zayas de Vilar, Alice Dana de Pino y Lolita Van-der-Gutch de Lanza y otras.

EXCURSION A LOS ESTADOS UNIDOS

La magnífica excurión que, con el itinerario de el Canal de Panamá, San Francisco, los Angeles, Hollywood, del Gran Cañón, la bella Exposición de Chicago, las Cataratas del Niágara y New York, viene organizando la Srta. Conchita Blanco Uztariz, ha tenido una gran acogida por parte de nuestras principales familias.

Dicha excursión saldrá el diecisiete del próximo mes de julio, en el hermoso vapor «Virginia» de la Panamá Pacific Line y estará de regreso el veintiocho de agosto.

Las personas que deseen alargar su estancia en Nueva York, lo podrán hacer, pues el pasaje es válido por un año.

Para informes, podrá dirigirse por escrito o personalmente, a la señorita Conchita Blanco Uztariz, Calle

DE LAS CATOLICAS CUBANAS

Muy animada promete resultar la fiesta que se celebrará el domingo próximo en el Sanatorio de las Católicas Cubanas.

Entre los muchos atractivos de esta fiesta, figuran números de variedades a cargo del doctor Gaspar Betancourt, del simpático Modestín Morales, Aguedita Azcárate de Durán, Margarita Sanjusti, Marina Cibrián, Ricardo Florit y Agracia Domínguez de Pegudo.

EN EL PRINCIPAL

«Prostitución», la magnífica obra de Luis Fernández Ardavín, que tanto éxito ha alcanzado durante la temporada de la Zuffoli, volverá hoy a la escena del Principal.

Será esta noche en función popular y como última representación a petición del público.

A las cinco de la tarde se representará «Ni al amor ni al mar», de don Jacinto Benavente.

EN LA IGLESIA DEL CARMEN

Tuvo efecto en días pasados, ante el altar mayor de la Iglesia Parroquial de Nuestra Señora del Carmen, la boda de la bella y distinguida señorita Panchita Fernández y González con el señor Pablo L. Albo y Crespo.

Fueron padrinos de este simpático acto, la señora Florinda Fernández de Rodríguez, y el señor Serafín Fernández y González, hermana y padre de la novia, respectivamente.

Testigos por ella, los señores Vicente Revuelta y Jesús García y por él, los señores Enrique Sierra y Nicasio Bustamante.

La boda civil se celebró el mismo día ante el notario de esta capital, doctor José M. Mantecón.

Testificaron por la novia los señores José Alvarez Fernández y Jesús García y por el novio, el ingeniero Francisco Salaya y el señor Emilio Echave.

¡a VARADERO!

La Playa Azul

Primera Excursión de Temporada

El Domingo 3 de Junio

Salida de Estación Central... 7.00 a. m.
Llegada a Varadero.....10.40 a. m.

Regreso de Varadero..... 6.00 p. m.
Llegada a Estación Central..10.10 p. m.

MAS DE 7 HORAS EN VARADERO

Facilidades para natación, pesquerías, excursiones en bote y a caballo, recorriendo los pintorescos alrededores de Varadero.

Boletines de Ida y Vuelta en Primera Clase de La Habana a Varadero

	Adultos	Niños de 5 a 12 años
Combinando con ómnibus entre Cárdenas y Varadero....	$ 1.60	$ 0.85
Combinando con automóviles entre Cárdenas y Varadero..	1.80	0.95
Almuerzo en Varadero	0.60	0.50

Niños menores de 5 años gratis

Pida más informes y folletos descriptivos a los teléfonos A-4034 o A-1879

FERROCARRILES UNIDOS

DE LA HABANA

CLUB DE FERRETEROS

El sábado próximo, en horas de la noche, se celebrará en los espléndidos salones del Club de Ferreteros, una animada fiesta bailable.

Dará comienzo a las nueve y será amenizada por la Orquesta Bory.

Entre los asiduos al Club del Cerro, existe gran animación para esta fiesta.

(Continúa en la Pág. NUEVE)

M.E.C.D. 2016

MACHADO, EN SU ULTIMO ARTICULO, DECLARA QUE NO POSEE UNA GRAN FORTUNA Y NIEGA HABER TENIDO RELACIONES CON LOS BANQUEROS DE "WALL STREET"

Se elogia a sí mismo, tratando de demostrar que no fué un improvisado Presidente, pues antes de ocupar tal cargo, desempeñó la presidencia de importantes empresas y fué Alcalde, Gobernador y Secretario de Gobernación, lo que le dió experiencia en política

NUEVA YORK, mayo 30. (De nuestra redacción en New York.)—«Periodistas, embajadores y estadistas no solamente deben observar, antes de inmiscuírse en nuestros asuntos, los principios fundamentales de la ley y la ética, sino que deben estudiar cuidadosamente nuestras instituciones políticas y sociales. Debieran haberse dado cuenta en agosto del año pasado que estaban operando no un cuerpo muerto, sino un ser viviente, completamente orgánico, y dolorosamente sensitivo.

Cuando decidí el día 10 de agosto renunciar mi cargo obligado por la fuerte presión del Embajador, anuncié que tenía en mis manos una contra-proposición. Esta contra-proposición llegó a poder del Embajador Welles el día 12 de agosto. El Secretario de Estado, Ferrara, claramente le advirtió a Welles que en las estipulaciones de esa proposición mi cargo era puramente una cuestión de forma.

Las partes más importantes de la proposición eran las medidas sugeridas para mantener el orden y evitar un descenso hacia el caos. Aquí están las medidas:

(1)—Un empréstito del Gobierno Americano al nuevo Gobierno de Cuba. La suma no sería muy alta, pero adecuada para hacerle frente a los gastos corrientes.

(2)—Continuación de negociaciones con el objetivo de un tratado comercial entre los Estados Unidos y Cuba por el cual se rebajarían los aranceles contra los productos cubanos.

(3)—Estudiar la eliminación de la llamada Enmienda Platt.

(4)—Garantizarle al ejército, hasta entonces un modelo de disciplina, que las amenazas de la oposición contra ellos no serían realizadas.

(5)—Garantías para el sufragio universal, sin limitación alguna, puesto que la oposición había anunciado que ciertas limitaciones se efectuarían tan pronto ellos asumieran el poder.

(6)—Garantías de que ningun precepto sería introducido en la nueva constitución, o ninguna clase de ley que colocase a la raza de color en una situación de inferioridad.

(7)—El mantenimiento del Congreso, legalmente electo, y de las administraciones locales como también las cortes de justicia y los tribunales.

Por la rápida adopción de medidas económicas y financieras yo trataba de evitar que se apoderaran de los ingenios, los saqueos múltiples, y el desbordamiento de la miseria, lo que, estaba seguro, daría vida e impetu a un movimiento comunista.

La agitación entre los elementos de color tenía que ser enfrentada con aquellos principios de igualdad política que los «oposicionistas ilegales» proyectaban eliminar de nuestra Constitución.

En agosto 10 creía indispensable desarmar a todos los grupos civiles para evitar la contienda abierta que inevitablemente tenía que desatarse entre las diferentes facciones de mis adversarios, ya latentemente divididos, una vez que éstos asumieran el poder.

Para evitar la anarquía y frustrar la inminente revolución, recomendé el mantenimiento de las administraciones locales y las ramas legislativas y judiciales del Gobierno Nacional.

Con esta última medida yo pretendía detener los efectos de un miraje que conducirían a otros a pensar que la presión extranjera que obligó a dimitir al Presidente y su Gabinete era en realidad el inicio de la revolución.

Yo sabía que este miraje encendería el espíritu revolucionario y arrojaría al país a través del ciclo completo de rebeliones, llevándolo de un extremo a otro de convulsiones, destruyendo su estructura y cimientos, su Congreso, sus gobiernos provinciales, sus tribunales de justicia, todo esto realizado, naturalmente, en el nombre de la Democracia y la Libertad, hasta haber logrado Cuba su estado actual de imperante caos.

Con certeza, juzgándolo a la luz de los eventos posteriores, mis consejos de entonces merecen respeto. ¡Cuán doloroso resulta para hombres que conocen el terreno por donde caminan, tener que doblegarse a la voluntad de personajes que ignoran estos mismos terrenos!

Tal vez se me permita escribir unas cuantas palabras sobre mis conocimientos y experiencias en la política y el gobierno cubano. En práctica mi experiencia había sido muy larga.

Aprendí a mantener el orden en el ejercicio de varios cargos públicos que a través de los años me ganaron el aplauso de mis superiores. De las guerras emancipadoras salí con el rango de general, y comandante de una brigada. Durante esos años ostenté la graduación de comandante. Más tarde fuí alcalde de mi ciudad natal y fuí uno de los organizadores y líderes de la Guardia Rural. Fuí, finalmente, Secretario de Gobernación, cuando este era el puesto más importante en el Gabinete.

Además, me había dedicado a los negocios, en industrias y comercios. Era el propietario de un ingenio y había sido el presidente de una firma importadora con importantes relaciones bancarias. Fuí el presidente de una compañía de abastecimiento público que suministraba electricidad y agua. Fuí también, en otras ocasiones, el depositario de varias grandes fortunas particulares.

Así que cuando yo llegué a la Presidencia de la República, cargo que ocupé durante los ocho años peores en la historia económica de Cuba, no era ningún improvisado. No era, tampoco, un sportsman criado dentro de una familia adinerada, cuya riqueza fácilmente adquirida me brindaría todas las satisfacciones de los sentidos.

Voy ahora a tratar en esta exposición de hechos, presentados con toda sinceridad, de mis relaciones con los Estados Unidos y sus ciudadanos en Cuba.

Durante toda esta tragedia cubana la impresión más desagradable que recibí fué la visita en agosto 8 del Embajador Welles, cuando éste me dijo que era necesaria mi dimisión. Yo he pensado entonces, y he vuelto a pensar desde entonces que si el Embajador Welles creía de buena fe que mi renuncia beneficiaría los intereses de Cuba, también, y en grado mayor, beneficiarían los intereses de su propio país.

Porque, indudablemente, de estar los intereses de mi país y los de los Estados Unidos en oposición, él hubiera ayudado primeramente los intereses de la patria cuya representación y honor le habían sido confiados.

Esto es lógico. Por lo tanto él pensó que el cambio de gobierno que estaba efectuando no perjudicaría los intereses americanos, lo que eventos subsecuentes han demostrado lo contrario, o pensó que yo era igualmente nefario tanto a los intereses cubanos como americanos.

Después de un minucioso examen de mi conciencia llego a la conclusión que, bajo ninguna de estas dos hipótesis, se me puede acusar.

Durante mi administración ningún interés americano fué lesionado. Hubieron algunas reclamaciones a través de la Secretaría de Estado en Washington. Pero éstas fueron o retiradas por los Estados Unidos por considerarlas injustas, como la de Barlow, que provocó tantos comentarios en la prensa americana y en el Congreso, o fueron arbitradas pagándose la correspondiente indemnización. Y debo manifestar que los eventos sobre los cuales se basaban estas reclamaciones habían ocurrido antes de mi administración.

Los grandes ingenios americanos siempre fueron objeto de cuidadosa protección. Los ferrocarriles, los muelles, en su mayoría americanos, como también las plantas eléctricas y teléfonos, jamás promulgaron una sola queja. He recibido miles de cartas de altos funcionarios de compañías americanas dándome las gracias por mis esfuerzos en favor de sus intereses—eso es, en favor de $1,500,000,000 que los ciudadanos americanos han invertido en Cuba.

El Plan Chadbourne para la restricción de la zafra, infavorable a los intereses de algunos productores, no fué puesto en efecto hasta haber obtenido la aprobación de la gran mayoría de las compañías azucareras americanas.

La deuda pública se pagaba hasta en los momentos de mayores crisis.

Todo esto lo hice porque creí que era mi deber como Jefe de Estado hacerlo, y porque también estaba convencido que era lo mejor para los intereses y el honor de Cuba. Por estos hechos me han llamado, hasta en los mismos Estados Unidos «El Lacayo de Wall Street». Pero escasamente me preocupan las aseveraciones de gacetilleros son conciencia y mercaderes de la pluma.

Mas debo manifestar aquí que yo, como extranjero, no conocía a Wall Street, ni abrigaba la más leve sospecha del ardor que llegan a alcanzar las pasiones en los Estados Unidos. Sólo me daba cuenta que existía un ciudadano americano que había invertido su dinero en nuestro país, sin duda beneficiándose pero al mismo tiempo aumentando la riqueza de nuestra patria, y ayudando a enriquecerse a los cubanos.

Supe sólo de ese ciudadano que había invertido su dinero en nuestra tierra con fe en nuestra propia buena fe, y en el honor sin mácula del Gobierno Cubano, y en la paz que ofrecía nuestro país, en nuestro grado de civilización, y, tal vez, también, en el tratado que unía a Cuba y a los Estados Unidos.

En la investigación realizada en el Senado Americano sobre los empréstitos extranjeros de los banqueros americanos, las flotaciones cubanas fueron examinadas con el mayor cuidado. El resultado fué una acumulación de evidencia absoluta por la cual se demostró que no había ni una sola irregularidad en estos empréstitos.

Los cubanos y los americanos me han acusado de haber pagado las deudas extranjeras de mi país, mientras que mi pueblo se moría de hambre. Son ciertas ambas partes de la acusación. Pero, en defensa propia, diré que pagaba porque la cantidad necesaria para amortizar la deuda no era suficientemente grande para cambiar la suerte de 4.000,000 de cubanos. Diré también que he pagado por miedo a que una moratoria sobre la deuda pública disminuyera los ya reducidos préstamos comerciales e industriales efectuados cada año por los banqueros americanos a firmas en Cuba.

Tampoco he de negar aquí que una de mis preocupaciones principales era la llamada Enmienda Platt, es decir la acción que tomaría los Estdos Unidos en cso de incumplimiento. En mi época el Gobierno de Washington aún no se había mostrado con esa admirable reticencia que demuestra hoy. Cualquier Gobierno Cubano sabe ahora, enseñado por la experiencia, que hay límites a la acción de Washington en Cuba, y que estos límites han sido demostrados muy claramente.

Pero en mi época era distinto. El Embajador Americano era el más persistente defensor del último peso americano, aunque se hubiera extraviado en el más remoto de nuestros bosques. Mi Administración debe ser juzgada tomando en consideración la época en que transcurrieron los eventos.

Antes del 8 de agosto, el día en que el Embajador Welles solicitó con urgencia mi dimisión, ningún ciudadano americano había sido amenazado, ninguno había perdido sus propiedades, ninguno había sido sometido a la violencia. Los despachos cablegráficos de hoy demuestran que las cosas han cambiado.

La defensa que en Cuba presentan los principales responsables de este cambio, consiste simplemente en describirme como un monstruo, como el administrador de una nación que fué un bandido y un asesino. Estoy seguro que continuarán acusándome. Todo está justificado mientras me describan como un monstruo, la interferencia extranjera, los errores, todos los crímenes.

Para formular un juicio sobre cualquier cosa uno debe saber los hechos verdaderos, y no los hechos fabricados por enemigos en el fragor de la lucha.

Se ha dicho que cuando salí de Cuba me llevé para Nassau en unas maletas, $2.000,000. La verdad es que entre todos aquellos que hicimos el vuelo, sólo teníamos unos $10.000. Solamente tres de nosotros habíamos sido hombres con fortuna, y nuestras fortunas habían sido hechas durante el transcurso de veinte años.

Al llegar a Nassau quise que las autoridades inglesas investigaran nuestros recursos hasta el último centavo, pero se negaron a realizar semejante investigación por considerarla innecesaria y ofensiva.

En la actualidad poseo menos dinero que cuando ocupé la Presidencia. No deseo glorificarme al hacer esta manifestación, puesto que la contracción de la riqueza se debe a causas económicas comunes a todos.

Antes de comenzar mi campaña presidencial en el 1924, vendí, por algunos millones de pesos, mis plantas eléctricas. También vendí mis acciones en una casa comercial, y el setenta por ciento de interés en un ingenio. Mi fortuna personal hoy en día es cincuenta por ciento menor que cuando asumí la Presidencia.

Es una aserción corriente que los presidentes de la América Latina, cuando abandonan precipitadamente el poder, poseen una gran cantidad de fondos en el extranjero. De mí se decía que tenía millones en Londres. La verdad es que jamás pensé en depositar un solo centavo en Londres. Es más, mis fondos en efectivo siempre han sido menos que aquellos que habitualmente tienen los hombres con un capital como el mío.

Sobre los fraudes cometidos durante mi administración he leído las cosas más extraordinarias, entre ellas que habían en el ejército 2.000 soldados menos de los que aparecían alistados.

Esta acusación es una calumnia estúpida. A los soldados se les pagaban con cheques contra bancos particulares, y para hacerlos efectivo, tenían que endosarlos o ser indentificados por el cajero del banco.

Sin embargo, no espero que la calumnia amaine. Es de interés para muchos que continúe para dentro de esa marea encontrar el perdón por la catástrofe que han provocado; por las muertes de más de un mil; por la destrucción de más de tres mil casas; las depredaciones a ingenios, propiedad de cubanos y extranjeros; la anarquía reinante hoy, todo lo que ha transcurrido y aún está por transcurrir.

Es para que le perdonen todas estas cosas que han de seguir pintándome como un ogro fantástico, avaricioso de oro, y enterrando a los hombres vivos.

Pero la historia me hará justicia, como ya me la hacen muchos de mis compatriotas.

EL «RICMOND» IRA A GUANTANAMO

Los futuros planes del crucero americano «Richmond», surto en la Habana son: un viaje para el día 4 de julio próximo a la Estación Naval de Guantánamo y allí permanecerá diez días, regresando a la Habana, donde piensa permanecer hasta el mes de septiembre.

EL «HESSA»

El vapor noruego «Hessa» llegó ayer de New Port News, con carbón.

LESIONADO MENOS GRAVE

Angel C. Hevia, agente de Aduana, al inspeccionar la monta de una caja de tejidos en el muelle de la Ward Line, le cayó encima de la mano derecha, recibiendo una herida de carácter menos grave en el dedo índice con uno de los flejes, siendo el hecho casual.

Para Respirar Libremente
Use MENTHOLATUM

Los primeros síntomas de catarro son estornudos y flujo de la nariz. Si sus fosas nasales están obstruídas, aplíquese MENTHOLATUM y pronto sus propiedades curativas y antisépticas las destaparán, y descongestionarán la cabeza.

Friccionando el pecho y garganta con MENTHOLATUM prevendrá la ronquera, y otras complicaciones. Insista siempre en el legítimo.

Se están moviendo intereses en Oriente para demorar la salida de los inmigrantes antillanos

Implantado el servicio de ventilación en los trenes de Key West a New York. Llegó ayer de Manila el vapor Cleveland. El ferry llegó de Key West. El Cuba sustituirá al Florida

VARIAS NOTICIAS DEL PUERTO DE LA HABANA

Ha regresado a la Habana el señor Julio Varona de Cárdenas, inspector comisionado especial, como delegado director comisionado de Inmigración de Cuba en Oriente.

El señor Varona ha rendido a su jefe un detallado informe sobre el problema de la aplicación, en la provincia de Oriente, del decreto por el que se dispone el reembarco de gran cantidad de antillanos que por haber penetrado en Cuba ilegalmente, están fuera del derecho que les concede la Ley de Inmigración y además están desplazando a los obreros y campesinos cubanos de los trabajos en fincas azucareras y cafetaleras de las jurisdicciones del Cobre, Palma Soriano, Yateras, La Maya, Songo y otroos sitios de la región oriental.

Ultimamente y como ya hemos anunciado, se ha procedido al reembarco de unos 800 haitianos, que estaban detenidos en Cayo Duan y que ahora se han dejado en suspenso esos embarques hasta tanto se resuelva en definitiva por la superioridad lo que ha de hacerse sobre ese importante asunto.

Resulta comprobado que desde 1908, los diferentes gobiernos que hemos tenido, han autorizado la entrada de núcleos de braceros antillanos, por partidas numerosas, pero con la condición de ser reembarcados dentro de los seis meses siguientes a su llegada.

Está probado, asimismo, que sobre 60.000 antillanos, de los que entraron al amparo de esas autorizaciones, se han quedado definitivamente en Cuba, muchos de los cuales, hasta han creado familia, pero que básicamente no están amparados por la ley, porque tienen un vicio de origen, los derechos a quedarse en Cuba por no haber llenado los requisitos de la ley.

En los últimos años, la crisis porque hemos atravesado, dejó notar poderosamente la influencia de esos braceros, que trabajan a muy poco precio y por tanto desplazan al nativo, y a los que aquí se habían radicado dentro de lo que determina una vida a tono con la civilización, surgiendo poderosas protestas en todas esas regiones.

El decreto promulgado por el Gobierno de Grau San Martín dispuso el reembarco de los inmigrantes indigentes extranjeros que residían en las provincias orientales, pero en la práctica, los antillanos no pueden ser declarados indigentes, por la sencilla razón de que son los que trabajan, al desplazar al nativo.

Fuerte oposición se está haciendo por elementos interesados, el Bloque Agrícola, donde figuran los dueños de cinco fincas cafetaleras, para que, por lo menos hasta que no se haga la recolecta de la actual cosecha, no se proceda a expulsar o reembarcar a esos elementos, pero por su parte, organizaciones múltiples piden a su vez la rápida solución y aplicación de ese decreto, alegando que el obrero nativo está capacitado para trabajar en la recolecta.

También los que tales razones exponen se fundan ahora en la promulgación del nuevo decreto-ley emanado del actual Gobierno, que dispone el empleo del 50 por 100 de nativos, el 30 de nacionalizados y el 20 de extranjeros en toda industria, comercio o entidad que emplee trabajadores o empleados, y de ahí que se haya suspendido por ahora el reembarco, pues el Comisionado de Inmigración dará cuenta al Presidente de la República y al Secretario de Hacienda del caso, para resolverlo en definitiva.

EL «P. CLEVELAND»

Procedente de Manila, vía San Francisco, llegó el vapor americano «P. Cleveland», que trajo carga general, 4 pasajeros para la Habana y conduce carga y 138 psajeros en tránsito.

CAMARERA LESIONADA

Durante la travesía y debido a una violenta caída sufrida a bordo de este barco, sufrió una lesión importante en una rodilla, por lo que fué remitida a un hospital privado para ser atendida.

EL SERVICIO DE VENTILACION EN LOS TRENES

Expertos ingenieros norteamericanos, por encargo de la Peninsular Occidental S. S. Co., y de la East Coast R. R. Co., que mantienen el servicio de trenes y vapores llamado Havana Especial, que cubren la ruta New York-Key West, han estado inspeccionando, dándole su aprobación, al moderno sistema de ventilación instalado en los vagones de esos trenes, para inyectar aire frío con más o menos intensidad, según se desee, y durante los meses de verano a los vagones de pasajeros, lo que también ofrece la singular ventaje de impedir que el polvo, humo y cualquier otro elemento que pueda causar molestias o suciedad al viajero, penetre en los coches

El mencionado sistema, el último implantado en los principales trenes de viajeros de los Estados Unidos, ha merecido el aplauso de cuantos ya han podido percatarse de las ventajas que ofrece y por ello la compañía ha recibido múltiples felicitaciones.

UN GENERAL

Entre los pasajeros en tránsito de este barco figura el general retirado del ejército americano John J. Brandaley, quien visitó el Canal de Panamá. También viaja la artista de cine Angela Joyce, el poeta, novelista e historiador Seamanus MacManus, y el administrador de la Aduana americana en China Claude H. David.

EL «PARROT»

El ferry «Joseph R. Parrot» llegó ayer de Key West con vagones de carga general y un pasajero.

JUGANDO A LOS DADOS

Por estar jugando al «siló», fueron arrestados por los vigilantes 9 y 14, Jacinto Molina, de Hospital 14; Luis Valdés, sin domicilio; Deormedo Cachimay, de San Juan de Dios 16, y José J. Morejón, de Empedrado 16.

ARRESTO

Antonio Farbles, de Fresneda 2, y Juan Capaz, de Aranguren 155, fueron arrestados por el vigilante 15, por estar reclamados en causa por hurto.

LOS QUE EMBARCARON

Por el vapor «Florida» embarcaron ayer para los Estados Unidos el doctor Elpidio Stincer, el señor Baldomero Acosta Jr., Cónsul de Cuba en Chicago; María Morales, Raoul López, Wilfredo Costa, María de los Angeles Iriarte, Tom Price y familia, Ramón de Collado y familia, Rosa Valero, Julia Tano e hijo, Benjamín Villaseca, Archibal Fregosa, Jacinto Argudín, Amelia y Estela Ceballos, Daniel Argudín, Adriana Molina, Alberto Arce, Roberto Murray, William Brown y familia, Zoraida Ortiz, Juan E. Ramírez, Alfredo Pérez e hijo, Julio González, Antonio Lalin, Helio Renedo, Juan Borges, Emilio Pérez y familia, Alicia Rusia e hijos, Ubaldo Fernández, M. Rómulo Pérez, María T. Marty, Gustavo Reina y María T. Tomás.

SUSTITUIRA AL «FLORIDA»

Para la segunda quincena del mes próximo, el vapor «Cuba» sustituirá al «Florida» en la ruta Tampa-Key West-Habana, hasta el invierno próximo.

LA RECAUDACION

La Aduana recaudó ayer $91.714.34.

EL «URINOCO»

Según radiograma recibido por el señor Luis Clasing, Agente de la Hamburguesa Americana de la Habana, se sabe que el próximo domingo, a las once de la mañana, llegará de la Coruña la moto-nave «Orinoco», que trae carga y pasajeros para la Habana y en tránsito pra México.

EL «MEXIQUE»

El señor Ernest Gaye, agente general de la Trasatlántica Francesa en la Habana, ha recibido un radiograma del capitán del trasatlántico francés «Mexique», informándole que arribará a la Habana el próximo lunes día 4 de junio, procedente de la Coruña.

Trae este barco carga general, 102 pasajeros para la Habana y conduce carga y 118 pasajeros para México.

EL «SIERRA VENTANA»

La agencia del Lloyd Norte Aleman de la Habana, ha recibido informes de haber llegado felizmente a Vigo el trasatlántico aleman «Sierra Ventana», que salió de la Habana el día 18 del corriente con numerosos pasajeros.

MEMORIAL DAY

Por celebrarse ayer el día de difuntos en los Estados Unidos, a las doce del día el crucero «Richmond» hizo una salva de 21 cañonazos que fueron disparados con intervalo de un minuto.

El crucero «Patria» y el cañonero «Juan Bruno Zayas», izaron a media asta la bandera americana, disparando cada uno 21 cañonazos adhiriéndose a esa ceremonia.

EL «ALDA»

La gerencia del Lloyd Norte Aleman ha dispuesto que el magnífico vapor aleman «Alda», haga escala en la Habana y salga el día 15 de junio para Amberes y Bremen, llevando un determinado grupo de pasajeros.

Este buque, de modernísima construcción, está dotado de condiciones especiales para hacer una buena travesía confortablemente, dentro de un plan de economía y ya hay algunas reservaciones para el mismo.

EL «PETEN»

Hoy llegará de Cristóbal el vapor americano «Peten», de la Flota Blanca, que trae tres pasajeros para la Habana y conduce un cargamento de frutas y pasajeros para New York.

En la Habana tomará este barco vegetales y frutas y además 300 cajas de ron.

En el «Peten» embarcarán para New York Teodoro Johnson, Modesto Martínez, Mariano Brull Caballero, Consejero de la Legación de Cuba en Roma; el R. Padre Eugenio Vázquez, del Colegio de Belén, que va a la iglesia La Trinidad; Juan Gutiérrez, Madelina Carrigan y otros.

SALIDAS

Salieron ayer el «P. Cleveland», para New York; el «Florida», por Key West y el «Joseph R. Parrot», para Key West.

El tirano más feróz que hubo en la América

Alva C. Wilgus, experto en los asuntos cubanos, ataca en sus declaraciones a G. Machado

WASHINGTON, mayo 30.—Alva Curtis Wilgus, que ha realizado un estudio detallado del problema político cubano, contestó hoy la defensa del general Machado, publicada en el «Post», describiéndole como el «villano más sangriento que ha producido la América Latina».

Wilgus basa su denuncia en las declaraciones de exilados cubanos y antiguos funcionarios del gobierno, recogidas como material para su «Historia de la América Hispana». «Machado—dijo Wilgus—no puede ofrecer excusas por sus asesinatos».

«Yo me figuraba al principio—continuó Wilgus—que Machado era una víctima de las circunstancias. Pero mientras más permanecía él en su cargo, y mientras más yo ahondaba en la materia, más me convencí que Machado, por sus propias actividades, se estaba creando estas circunstancias».

Wilgus es profesor de Historia Hispano Americana en la Universidad de George Washington y el autor del capítulo sobre Cuba en la Enciclopedia Mundial. También es el director del Centro de Estudios Inter-Americanos, y ha escrito varios artículos sobre problemas antillanos.

«Cuando Machado asumió la presidencia—dijo el profesor Wilgus—gozaba de una extremada popularidad. Pero pronto perdió esta popularidad debido a sus relaciones amistosas con los intereses financieros americanos. Los cubanos se dieron cuenta que a través de Machado, el capital americano estaba explotando el país. La verdad sobre todo esto no se sabrá hasta de aquí a diez o quince años».

«Después del 1928 a 1929 algo le sucedió a Machado. O el poder se le subió a la cabeza o comenzó a escuchar consejos americanos en detrimento de sus compatriotas. Se hizo enemigos a diestra y siniestra. Sus mejores amigos lo abandonaron. Yo me sospecho que el motivo de esta deserción fué la restricción de prebendas».

«Machado se convirtió en uno de los villanos más negros en la historia de la América Latina. Es posible que asumiera este papel obligado en gran parte por la fuerza de las circunstancias. Una vez llegado a ciertas honduras se hace difícil el ascenso. Personalmente es un hombre muy tratable., y a mi me parece que fué sincero. Pero su sinceridad estaba mal encaminada. Se dice que no fué vidente, y es todo lo contrario: Machado vió demasiado bien el futuro político de Cuba».

«Sus asesinatos no pueden ser disculpados. Machado fué un villano sangriento. Pero para no mostrar sus flaquezas tuvo que mantener su ferocidad; de otra manera hubiera caído mucho antes que cuando lo obligaron a renunciar.»

El Sr. Angel Huerta opina sobre los problemas político-sociales de Cuba y su solución inmediata

El distinguido comerciante y miembro del Consejo de Gobierno de la Unión Nacional al Servicio de la República, habla sobre las actividades de los ciudadanizados en nuestra República

El señor Angel Huerta, distinguido comerciante que labora en el giro de peletería en esta capital, y que es miembro del Consejo de Gobierno de la Unión Nacional al Servicio de la República, nos ha hecho, en calidad de tal, unas interesantes declaraciones. El repórter interroga. Y el señor Huerta emite su pensamiento sólido y equitativa. Oigámosle:

—¿Qué opina usted de la Unión Nacional al Servicio de la República?

—La Unión Nacional, a mi entender es un organismo que ha venido a llenar las necesidades de un fuerte núcleo de elementos ciudadanizados de la industria, del comercio y de la banca cubana. La Unión Nacional nació en un momento de grandes confusiones políticas y lógicamente sus fines han sido confundidos por una gran masa popular. Confío, no obstante, en que la noble interpretación de los autores de este organismo sea plenamente entendida por todos aquellos que estudien nuestro reglamento, ahora en manos de una comisión codificadora, que dará a él los vuelos necesarios que requiren todas estas instituciones de carácter político-social.

—Se ha querido tergiversar el origen de la institución haciéndola aparecer como una entidad compuesta por elementos extranjeros, principalmente por comerciantes e industriales españoles. Nada más lejos de la verdad. La Unión Nacional, como lo demuestra su Consejo de Gobierno, está formada por cubanos prestigiosísimos y por ciudadanos que han dado a Cuba sus mejores esfuerzos materiales y morales; sus energías en uno u otro sentido; han creado, al amparo de la Constitución y de las leyes vigentes de la República sus familias con hijos cubanos, que han figurado y figuran actualmente de modo activo en la vida pública y política de este país.

—¿Cuál es, en síntesis, el programa de dicha institución?

—En pocas palabras, responderé que la Unión Nacional al Servicio de la República fomenta la fraternidad social entre todos los cubanos, así nativos como los nacionalizados y de éstos con los extranjeros que, vinculados estrechamente a Cuba, tienen intereses y afectos en esta tierra; han demostrado estar compenetrados espiritual y materialmente con todas las necesidades que la vida ciudadana exige y desean hacerse partícipes del progreso de los cubanos y de la prosperidad y bienestar de la República, que solamente puede consolidarse a base del mutuo respeto. En estos últimos tiempos se ha querido dar una interpretación torcida a todos estos deseos. Pero, vea el periodista que la Unión Nacional en vez de constituirse en organismo de defensa de los españoles tiende a que los extranjeros deseables, amigos de la paz y del orden, tiendan a incorporarse definitivamente a la vida política de Cuba, adoptando la ciudadanía, para cuyo efecto ha montado oficinas, designado abogados y constituído un fuerte crédito para ayudar a las clases pobres que no pueden obtener la documentación exigida para formar parte de la gran familia nacional.

—Un principio elementalmente democrático establece que las Repúblicas se inspiran en una absoluta igualdad, sin establecer privilegios entre nativos y ciudadanizados, porque ello contrataría los postulados de la Constitución.

—¿Por qué motivo militan en sus filas numerosos comerciantes e industriales?

—Los industriales y comerciantes son en todos los países la fuente de contribución y riqueza que tienen el derecho de velar por sus intereses, que es el producto de treinta o cuarenta años de sacrificios y de ahorros que en vez de regresar a su país de nacimiento, se quedan definitivamente con la familia cubana. Nuestra intervención en la Unión Nacional es aspirar a una legislación más humana en los impuestos, más efectiva para el Erario nacional, sin lesionar intereses; la mayor compenetración de ayuda al Gobierno por parte de estas fuerzas vivas y, en definitiva, un espíritu de compenetración para el futuro con vista al bienestar económico y político de la República. Esta es, en síntesis, mi modesta opinión acerca de lo que representa nuestro organismo. El futuro se encargará de darnos la razón.

"BACARDI"
CERVEZA "HATUEY"
"MALTA HATUEY"

M.E.C.D. 2016 .

DE DIA EN DIA

Insisto en mi decisión de no entusiasmarme ni disgustarme por la derogación de la Enmienda Platt.

Con este asunto me ocurre exactamente lo mismo que lo que me pasa con las garantías constitucionales: Las suspenden y me quedo tan fresco como si las mantuvieran en todo su esplendor.

Y en las ocasiones en que fuí empleado público, tampoco me preocupé nunca de ser empleado temporero o de plantilla. Siempre presté mayor atención a la ascendencia del sueldo, considerando que con Ley del Servicio Civil o sin ella, el día que un secretario quisiera fastidiarme, la cesantía iba a ser segura.

Es verdad que, en resumen, jamás ningún asociado conmigo a un negocio me notó interesado en firmar contratos para garantizarme contra posibles incumplimientos. Aún más, cuando tal cosa me propusieron, se me vió invariablemente encogerme de hombros, terminando por aclarar que, en materia de escrituras, ni las Sagradas Escrituras son suficiente garantía contra los sinvergüenzas.

Puede que haya, sin embargo, compatriotas que crean que ahora, sin la Enmienda Platt, ya podremos apoderarnos impunemente de los «Ten-Cent» o darles candela a los ingenios americanos que se resistan a establecer altos jornales.

Pero yo no lo creo así.

Estimo, como el Canciller alemán de los días de la invasión de Bélgica, que los convenios internacionales son simples pedacitos de papel, cuya validez depende del número de cañones conque cuente cada una de las altas partes contratantes.

Y de acuerdo con ese razonamiento afirmo y sostengo que mucha mayor trascendencia que la derogación de la Enmienda Platt, la tendría un acuerdo —llevado, naturalmente, a la práctica— de equiparar las fuerzas militares, aéreas y navales de Cuba y los Estados Unidos.

La humanidad ha vuelto a caer en la cuenta de que la fuerza es el derecho y no importa que algunos ilusos sigan en Babia, como los caballeros de la Edad Media.

Más dá en el blanco Mr. Jefferson B. Browne, Juez del Distrito 20 de la Florida, cuando, al comentar la derogación de la Enmienda, dice:

«Cuba nunca podrá ser una nación libre e independiente mientras la Enmienda Platt permanezca en el Tratado Y MIENTRAS LOS ESTADOS UNIDOS MANTENGAN UNA ESTACION NAVAL EN TERRITORIO CUBANO».

Desde luego habría que averiguar si M. Browne dice esto sinceramente o con la interesada mira de que la Estación Naval de la Caimanera sea trasladada a Cayo Hueso, lo que haría revivir a la agonizante población floridana.

Repito, no obstante, aunque esto me haga aparecer más papista que un juez americano, que el quid no está en que se hagan que nos dejan solos.

Y en cuanto al punto de la Caimanera, tampoco es, como no lo era el de la Enmienda Platt, para vivir en sobresalto. Bien mirado hasta nos ofrece una cierta garantía para que podamos vivir tranquilos. La Estación Naval, en definitiva, no es más que un cuarto que le tenemos alquilado a un inquilino que está armado hasta los dientes y es de suponerse que si llega el momento de que nos quieran asaltar la casa, él procurará defendernos con sus poderosas armas, por la cuenta que le tiene.

Honradamente hablando, es de advertirse que los términos en que estaba redactado el Tratado Permanente, reforzaban la expresada garantía (a cuyo amparo posiblemente vinieron a establecerse en Cuba muchos capitales, que fueron la base de nuestra prosperidad notable en los últimos seis lustros, digan lo que digan los que son dignos de estar todavía a estas horas con un cocuyo en la mano y un gran tabaco en la boca).

Afortunadamente, el vacío que ha dejado la Enmienda Platt como contén contra la posibilidad de que en Cuba se vaya a desenvolver la vida al margen de la Civilización, (de massacre en massacre y de atropello en atropello al derecho de gentes), queda automáticamente suplido por la Doctrina Monroe, que es una Enmienda Platt para uso de toda la América, ya que obliga a los Estados Unidos a oponerse a los deseos de cualquier potencia no americana de sojuzgar cualquier territorio del Nuevo Mundo, so pretexto-verbigracia-de que practica actos de barbarie.

En el caso de Cuba, ya soberana e independiente, si, por ejemplo, Inglaterra quiere un día vengar cualquier ofensa que les hagamos a sus nacionales o cobrarse una indemnización «manu militari», los Estados Unidos, aunque la Enmienda Platt haya ido a parar a un museo, conforme a la Doctrina Monroe ocuparán nuestro territorio antes que consentir que lo ocupen los ingleses.

El ligero sobresalto que se ha empezado a advertir en algunos sectores de nuestra población, debe cesar por consiguiente.

TARTARIN DE TARASCON.

Novísimo modelo de armadura de oro blanco. —Es muy cómoda.—

ECONOMIA
EFICIENCIA

Sin costo alguno para Ud. nuestros expertos optometristas examinarán su vista cuidadosamente.

No importa lo que Ud. pueda pagar: nuestro servicio será siempre el mejor.

OPTICA

EL ALMENDARES

OBISPO 54 O'REILLY 39

entre HABANA Y COMPOSTELA

Crónica Habanera

(Continuación de la Pág. SIETE)

EN EL BALLET DE PRO ARTE

La encantadora señorita Mercedes Arrinda y Artime, alumna de las Clases de Baile de la Sociedad Pro Arte Musical, que tomará parte en el «ballet» que celebrará dicha sociedad mañana viernes.

La señorita Arrinda hará el papel de «Tártara» en el «Príncipe Igor», número de gran belleza y originalidad.

BODA PROXIMA

Para la noche del sábado nueve, en la Iglesia de San Juan de Letrán, ha sido fijada una simpática ceremonia nupcial.

Serán contrayentes la graciosa señorita Aurorita Godínez Valor y el joven Gustavo Burmeister y Aguirre.

El famoso jardín «El Clavel», de los hermanos Armand, en Marianao, ha recibido la encomienda del adorno floral del templo así como de la confección del ramo nupcial.

Trabajos en los que sabrán dar muestras de su exquisitez y buen gusto los inimitables floristas.

SEDAS

a precios populares

CHIFFONES ESTAMPADOS
lo más nuevo, por colorido y dibujo, tela que vale $1.50, cómprela por . . . . . 79cts.

CREPES DE SEDA ESTAMPADOS
de clase muy fina, con los dibujos más nuevos, a . . . . . 85cts.

CREPE FLAT DE SEDA
de color entero, magnífica tela, en todos colores, a . . . . . 74cts.

"la época"

Neptuno y San Nicolás

DEL SUNSHINE

El Sunshine, la conocida institución que preside la señorita Virginia Lluy, celebrará el próximo sábado, de cuatro a seis de la tarde, un Ponche de Honor en el Salón Verde de «El Encanto».

En este acto el señor Rubén Ortiz Lamadrid, miembro de honor de dicha institución, hará entrega de su libro «Alma Libre» a cada uno de los miembros del Sushine.

También la señorita Lluy dará cuenta de las Menciones Honorables, con que ha sido premiada la labor del Sunshine en Cuba, por la Central de Nueva York, en la Convención Internacional celebrada recientemente.

Edel FARRES.

MEDIA FRANCIA HUBIERA DADO NAPOLEON

MODELO 240

Onda corta y larga

------ $225.

Media Francia hubiera dado Napoleón por un Radio RCA Víctor de onda corta, capaz de poner en sus oídos «todo el mundo» que él ambicionó. Ud., sin ser Napoleón, puede tener este privilegio sólo con una modesta cuota de entrada.

En su primera salida visítenos y pídanos le dejemos oír un **programa europeo**: España, Francia, Alemania, Inglaterra... serán oídas por usted con la claridad de una estación local, mediante uno de estos portentosos receptores de onda corta y larga.

RCA VICTOR

MODELO 340

Onda corta y larga

con fonógrafo $3.00.

UNIVERSAL MUSIC & Co.
SAN RAFAEL Y CONSULADO TEL A-2930

Vda de HUMARA Y LASTRA S en C
MURALLA 83 Y 85 TFLS A-3498 Y M-9093

Cía CUBANA de FONOGRAFOS
O'REILLY 69 TLF-A-3128

M.E.C.D. 2016

EL GATO NEGRO

Cacheiro y Hermano

...y tan fácil como seguro cobrar $40,000 con un billete de 'El Gato Negro'

Los Gallos Tapados o Gatos Encerrados de EL GATO NEGRO son Premios a la vista...
El 3er. Premio fué vendido por EL GATO NEGRO.—14222 — $5.000. Lo pagamos en el acto

Cada billete de EL GATO NEGRO es un Premio a la mano.—$40.000...$10.000 o $5.000... el Premio que usted quiera se lo dará un billete del venturoso GATO NEGRO.—Pídanos para el próximo a $5.00 el entero, más gastos de franqueo: 12 cts. para el billete y 10 cts. para la hoja. Atención inmediata a pedidos del interior

ORO
COMPRAMOS oro cubano y americano pagando más y mejor tipo Onzas españolas, Centenes, Libras, Luises, etc. Pregúntenos cotización.

CASA CENTRAL: Obispo 65. Telfs.: A-0000 y A-7780. SUCURSALES: Obispo y Aguiar. Telf. M-4017. Galiano y Zanja. Telf.: A-9296.

LISTA DE LA LOTERIA NACIONAL

2,201 $40,000 — 851 $10,000 — 14,222 $5,000

TOMADA AL OIDO, ESPECIALMENTE PARA "DIARIO DE LA MARINA"

CONTINUA LA LISTA DE LA LOTERIA NACIONAL EN LA PAGINA ONCE

DECENA

30 — 25
54 — 25
88 — 25
92 — 25

CENTENA

107 — 50
112 — 25
150 — 25
157 — 25
184 — 25
204 — 25
216 — 25
225 — 25
229 — 25
297 — 25
298 — 25
370 — 25
409 — 25
418 — 25
423 — 25
425 — 25
439 — 25
457 — 25
466 — 25
476 — 25
477 — 25
498 — 25
510 — 25
522 — 25
541 — 25
555 — 25
563 — 25
571 — 25
579 — 25
602 — 25
605 — 25
633 — 25
646 — 25
654 — 25
666 — 25
681 — 25
674 — 25
675 — 25
682 — 25
683 — 25
715 — 25
719 — 25
723 — 25
724 — 25
725 — 25
747 — 25
764 — 25
768 — 25
779 — 25
786 — 100
795 — 25
816 — 25
823 — 25
834 — 25
836 — 25
874 — 25
880 — 25
899 — 25
915 — 25
919 — 25
922 — 25
930 — 25
938 — 25
957 — 25
959 — 25
978 — 25
994 — 25

1 MIL

1034 — 25
1045 — 25
1069 — 25
1082 — 25
1092 — 25
1097 — 25
1105 — 25
1119 — 25
1137 — 25
1138 — 25
1143 — 25
1155 — 25
1170 — 25
1181 — 25
1183 — 25
1186 — 25
1226 — 25
1244 — 50
1276 — 25
1293 — 25
1300 — 25
1307 — 50
1332 — 25
1337 — 25
1342 — 25
1349 — 25
1357 — 25
1367 — 25
1378 — 25
1400 — 25
1419 — 25
1425 — 25
1452 — 25
1485 — 25
1498 — 25
1510 — 25
1532 — 25
1547 — 25
1612 — 25
1620 — 25
1624 — 25
1655 — 25
1660 — 25
1691 — 25
1700 — 25
1707 — 25
1727 — 25
1730 — 25
1743 — 25
1745 — 25
1747 — 100
1796 — 100
1801 — 25
1861 — 25
1871 — 25
1898 — 25
1920 — 25
1953 — 25
1969 — 25
1972 — 25
1974 — 25
1981 — 25
1988 — 25

2 MIL

2000 — 25
2014 — 25
2033 — 25
2034 — 25
2069 — 25
2081 — 25
2083 — 25
2110 — 25
2112 — 25
2121 — 25
2124 — 25
2127 — 25
2139 — 25
2149 — 25
2179 — 25
2190 — 25
2211 — 25
2214 — 25
2215 — 25
2260 — 25
2274 — 25
2276 — 25
2298 — 25
2311 — 25
2322 — 25
2335 — 25
2337 — 25
2353 — 25
2365 — 25
2384 — 25
2404 — 25
2406 — 25
2411 — 25
2437 — 25
2441 — 25
2446 — 25
2487 — 25
2506 — 25
2514 — 25
2535 — 50
2560 — 25
5266 — 25
2613 — 25
2618 — 25
2657 — 25
2661 — 50
2697 — 25
2706 — 25
2712 — 25
2721 — 25
2733 — 25
2741 — 25
2743 — 50
2748 — 25
2768 — 25
2771 — 25
2772 — 25
2773 — 25
2777 — 25
2781 — 25
2782 — 25
2786 — 25
2790 — 25
2795 — 25
2813 — 25
2822 — 25
2824 — 25
2838 — 25
2856 — 25
2867 — 25
2920 — 25
2946 — 25
2960 — 250
2962 — 25
2969 — 25
2975 — 25
2979 — 25
2983 — 25
2995 — 25

3 MIL

3000 — 25
3005 — 25
3016 — 25
3017 — 25
3019 — 25
3023 — 25
3059 — 25
3062 — 25
3067 — 25
3080 — 25
3087 — 25
3095 — 25
3096 — 25
3098 — 25
3112 — 25
3136 — 25
3126 — 50
3160 — 25
3184 — 25
3219 — 25
3231 — 25
3237 — 25
3242 — 25
3263 — 25
3264 — 25
3274 — 25
3290 — 25
3318 — 25
3326 — 25
3353 — 25
3354 — 25
3377 — 100
3399 — 25
3404 — 25
3409 — 25
3416 — 25
3436 — 25
3475 — 25
3490 — 25
3514 — 25
3521 — 25
3522 — 50
3582 — 25
3614 — 25
3618 — 25
3631 — 25
3653 — 25
3665 — 25
3697 — 25
3698 — 25
3708 — 50
3727 — 25
3728 — 25
3745 — 25
3788 — 25
3805 — 25
3817 — 25
3864 — 25
3884 — 25
3886 — 25
3894 — 25
3898 — 25
3902 — 25
3906 — 25
3908 — 50
3915 — 25
3933 — 25
3945 — 25
3958 — 25
3978 — 25
3982 — 25
3998 — 25

4 MIL

4017 — 25
4038 — 25
4039 — 25
4056 — 25
4062 — 25
4079 — 25
4116 — 25
4127 — 25
4151 — 50
4164 — 25
4170 — 25
4208 — 25
4214 — 25
4224 — 25
4234 — 25
4245 — 25
4259 — 25
4250 — 25
4261 — 25
4264 — 25
4271 — 25
4280 — 25
4293 — 50
4308 — 25
4312 — 25
4318 — 25
4334 — 25
4339 — 25
4341 — 25
4364 — 25
4372 — 25
4373 — 25
4387 — 25
4395 — 25
4398 — 25
4420 — 25
4454 — 25
4463 — 100
4469 — 25
4485 — 25
4487 — 25
4490 — 25
4494 — 100
4512 — 25
4551 — 25
4555 — 25
4580 — 25
4597 — 25
4633 — 25
4695 — 25
4696 — 25
4709 — 25
4712 — 25
4714 — 25
4715 — 25
4739 — 25
4764 — 25
4773 — 25
4793 — 50
4806 — 25
4811 — 25
4818 — 25
4835 — 25
4844 — 25
4857 — 25
4872 — 25
4873 — 25
4886 — 25
4897 — 25
4900 — 25
4913 — 25
4921 — 25
4932 — 25
4934 — 25
4944 — 25

5 MIL

5009 — 25
5010 — 25
5014 — 25
5028 — 25
5031 — 25
5037 — 25
5053 — 25
5055 — 25
5065 — 25
5073 — 25
5091 — 25
5129 — 25
5131 — 25
5136 — 25
5152 — 25
5160 — 25
5174 — 25
5204 — 25
5226 — 25
5229 — 25
5296 — 25
5320 — 25
5330 — 25
5338 — 25
5341 — 25
5380 — 25
5395 — 25
5420 — 25
5498 — 25
5502 — 25
5580 — 25
5601 — 25
5607 — 25
5611 — 25
5612 — 50
5618 — 25
5624 — 25
5648 — 25
5650 — 25
5682 — 50
5688 — 100
5711 — 25
5724 — 25
5730 — 25
5758 — 25
5771 — 25
5776 — 25
5781 — 25
5791 — 25
5792 — 25
5813 — 25
5832 — 25
5845 — 25
5871 — 25
5876 — 25
5880 — 25
5884 — 25
5887 — 25
5903 — 25
5914 — 25
5926 — 25
5960 — 25
5990 — 25

6 MIL

6002 — 100
6033 — 25
6034 — 25
6036 — 25
6057 — 25
6066 — 25
6075 — 25
6081 — 25
6110 — 25
6114 — 25
6149 — 25
6153 — 25
6219 — 25
6242 — 100
6244 — 25
6281 — 25
6295 — 25
6526 — 25
6252 — 50
6311 — 25
6326 — 25
6340 — 25
6381 — 25
6387 — 25
6390 — 25
6416 — 25
6435 — 25
6451 — 50
6457 — 25
6467 — 25
6489 — 25
6518 — 25
6523 — 25
6525 — 25
6537 — 25
6540 — 25
6541 — 25
6546 — 25
6552 — 25
6572 — 25
6610 — 25
6617 — 25
6621 — 25
6633 — 25
6672 — 25
6685 — 25
6694 — 25
6716 — 25
6750 — 25
6755 — 25
6763 — 25
6778 — 25
6788 — 25
6797 — 25
6815 — 25
6816 — 25
6833 — 25
6842 — 25
6864 — 25
6869 — 25
6888 — 25
6902 — 25
6905 — 25
6906 — 25
6916 — 25
6917 — 25
6921 — 25
6924 — 25
6931 — 25
6954 — 25
6971 — 25
6986 — 25
6989 — 25

7 MIL

7001 — 25
7038 — 25
7050 — 25
7066 — 25
7095 — 25
7107 — 25
7125 — 25
7134 — 25
7161 — 25
7174 — 25
7190 — 25
7199 — 25
7201 — 25
7215 — 25
7216 — 25
7263 — 25
7269 — 25
7271 — 25
7301 — 50
7312 — 25
7344 — 25
7368 — 25
7383 — 25
7397 — 25
7404 — 25
7407 — 25
7409 — 25
7419 — 25
7427 — 25
7431 — 25
7451 — 25
7466 — 25
7470 — 25
7473 — 25
7496 — 25
7506 — 50
7525 — 25
7530 — 25
7542 — 25
7564 — 25
7567 — 25
7594 — 25
7631 — 25
7648 — 25
7665 — 25
7671 — 25
7673 — 25
7686 — 25
7689 — 25
7700 — 25
7721 — 25
7729 — 25
7743 — 25
7744 — 25
7747 — 25
7754 — 25
7778 — 25
7781 — 25
7836 — 25
7845 — 25
7863 — 25
7865 — 25
7899 — 25
7922 — 25
7923 — 25
7935 — 25
7960 — 25
7970 — 25
7972 — 100
7990 — 25
7998 — 25

8 MIL

8032 — 25
8035 — 25
8038 — 25
8055 — 25
8058 — 25
8103 — 25
8110 — 25
8118 — 25
8129 — 25
8132 — 25
8141 — 50
8159 — 25
8160 — 25
8197 — 25
8198 — 25
8203 — 25
8252 — 250
8257 — 25
8266 — 25
8287 — 25
8299 — 25
8307 — 25
8333 — 25
8396 — 25
8399 — 25
8448 — 25
8459 — 25
8460 — 25
8463 — 25
8467 — 25
8494 — 50
8495 — 50
8503 — 25
8516 — 25
8518 — 25
8532 — 25
8547 — 25
8550 — 25
8617 — 25
8661 — 25
8675 — 25
8691 — 25
8703 — 25
8723 — 25
8738 — 25
8752 — 25
8753 — 25
8778 — 25
8794 — 25
8813 — 25
8814 — 25
8834 — 25
8836 — 25
8854 — 25
8861 — 25
8886 — 25
8889 — 25
8915 — 50
8919 — 25
8927 — 25
8944 — 25
8956 — 25
8984 — 25

9 MIL

9019 — 25
9066 — 25
9077 — 25
9079 — 25
9087 — 25
9098 — 25
9117 — 25
9122 — 25
9132 — 25
9150 — 25
9170 — 50
9181 — 25
9183 — 25
9192 — 25
9206 — 25
9220 — 25
9225 — 25
9243 — 25
9258 — 25
9321 — 25
9365 — 25
9367 — 25
9369 — 25
9383 — 25
9401 — 25
9404 — 25
9407 — 25
9426 — 25
9431 — 25
9468 — 25
9477 — 25
9469 — 25
9506 — 25
9537 — 50
9550 — 25
9571 — 25
9616 — 250
9663 — 25
9680 — 25
9681 — 25
9694 — 25
9697 — 25
9710 — 25
9717 — 25
9724 — 25
9731 — 25
9740 — 25
9761 — 25
9798 — 25
9774 — 25
9835 — 25
9836 — 25
9843 — 25
9858 — 25
9867 — 25
9919 — 25
9929 — 25
9938 — 25
9944 — 25
9947 — 25

10 MIL

10000 — 25
10034 — 25
10051 — 25
10112 — 25
10129 — 25
10134 — 25
10147 — 25
10159 — 25
10168 — 25
10187 — 25
10201 — 25
10216 — 25
10241 — 25
10245 — 25
10258 — 25
10268 — 25
10276 — 25
10284 — 25
10285 — 25
10288 — 25
10295 — 25
10307 — 25
10377 — 50
10385 — 25
10398 — 25
10402 — 25
10419 — 25
10421 — 50
10433 — 25
10435 — 25
10454 — 25
10455 — 25
10463 — 25
10465 — 25
10469 — 25
10473 — 25
10493 — 25
10519 — 25
10521 — 25
10557 — 25
10592 — 25
10599 — 25
10609 — 25
10610 — 25
10644 — 50
10645 — 25
10669 — 25
10686 — 25
10704 — 25
10709 — 25
10740 — 25
10747 — 25
10755 — 25
10767 — 25
10768 — 25
10804 — 25
10852 — 25
10857 — 25
10866 — 25
10879 — 25
10949 — 25
10967 — 25
10968 — 25
10973 — 25
10985 — 25
10990 — 100

11 MIL

11008 — 25
11012 — 25
11026 — 25
11038 — 25
11040 — 25
11050 — 25
11055 — 25
11077 — 25
11081 — 25
11085 — 25
11119 — 50
11135 — 25
11152 — 25
11155 — 25
11202 — 25
11205 — 25
11247 — 25
11256 — 25
11263 — 25
11266 — 25
11302 — 25
11314 — 25
11316 — 25
11331 — 25
11356 — 25
11399 — 25
11412 — 25
11432 — 25
11545 — 25
11424 — 25
11439 — 25
11442 — 25
11450 — 25
11452 — 25
11455 — 25
11482 — 25
11509 — 25
11518 — 25
11532 — 25
11533 — 25
11575 — 25
11590 — 25
11592 — 25
11601 — 25
11624 — 25
11630 — 25
11678 — 25
11691 — 25
11694 — 25
11720 — 25
11747 — 25
11772 — 25
11774 — 25
11799 — 25
11803 — 25
11806 — 25
11826 — 25
11834 — 25
11836 — 25
11844 — 25
11845 — 25
11849 — 25
11855 — 25
11871 — 25
11876 — 25
11892 — 25
11910 — 25
11911 — 25
11912 — 25
11913 — 25
11922 — 25
11949 — 25
11929 — 25
11944 — 25
11956 — 25
11975 — 25

12 MIL

12023 — 25
12063 — 25
12072 — 100
12088 — 25
12090 — 25
12093 — 25
12131 — 25
12144 — 25
12154 — 100
12155 — 25
12911 — 25
12256 — 25
12266 — 25
12280 — 25
12286 — 25
12299 — 25
12312 — 25
12315 — 50
12317 — 25
12326 — 25
12336 — 25
12346 — 25
12364 — 25
12379 — 25
12394 — 25
12401 — 25
12436 — 25
12457 — 25
12463 — 25
12477 — 25
12504 — 25
12523 — 25
12564 — 25
12584 — 25
12597 — 25
12610 — 25
12651 — 25
12669 — 25
12673 — 25
12688 — 25
12696 — 25
12701 — 25
12706 — 25
12709 — 25
12718 — 25
12744 — 25
12752 — 25
12764 — 25
12765 — 25
12803 — 25
12816 — 25
12822 — 25
12840 — 25
12846 — 25
12850 — 25
12854 — 50
12906 — 25
12908 — 25
12923 — 25
12930 — 25
12939 — 25
12946 — 25
12950 — 25
12951 — 25
12976 — 25
12982 — 25
12994 — 25

13 MIL

13031 — 25
13037 — 25
13050 — 25
13086 — 25
13089 — 25
13097 — 25
13102 — 50
13132 — 25
13137 — 25
13145 — 25
13150 — 25
13153 — 25
13158 — 25
13163 — 25
13178 — 25
13226 — 25
13243 — 100
13246 — 25
13249 — 25
13262 — 25
13270 — 25
13285 — 25
13286 — 25
13353 — 25
13359 — 25
13405 — 25
13431 — 25
13438 — 25
13455 — 25
13484 — 25
13502 — 25
13525 — 25
13536 — 25
13537 — 25
13549 — 25
13570 — 25
13574 — 25
13600 — 25
13711 — 25
13713 — 25
13735 — 25
13756 — 25
13766 — 25
13783 — 25
13796 — 25
13799 — 25
13809 — 25
13812 — 25
13815 — 25
13850 — 25
13856 — 25
13857 — 25
13874 — 25
13875 — 25
13881 — 25
13897 — 25
13920 — 25
13943 — 25
13947 — 25
13969 — 25
13988 — 25

14 MIL

14067 — 25
14079 — 25
14086 — 25
14105 — 25
14142 — 25
14157 — 25
14168 — 25
14219 — 25
14242 — 25
14250 — 25
14279 — 25
14289 — 25
14291 — 25
14305 — 25
14316 — 25
14340 — 25
14342 — 25
14361 — 25
14391 — 25
14395 — 25
14405 — 25
14415 — 25
14456 — 25
14430 — 25
14463 — 25
14469 — 25
14480 — 25
14482 — 25
14508 — 25
14548 — 25
14556 — 25
14597 — 50
14598 — 25
14625 — 25
14649 — 50
14662 — 25
14667 — 25
14679 — 25
14695 — 25
14711 — 25
14715 — 25
14728 — 25
14732 — 25
14737 — 25
14750 — 25
14775 — 25
14786 — 25
14791 — 25
14800 — 25
14805 — 25
14833 — 25
14903 — 25
14910 — 25
14923 — 25
14933 — 25
14934 — 25
14942 — 25
14943 — 25
14962 — 25
14976 — 25
14984 — 25
14997 — 25

15 MIL

15028 — 25
15047 — 25
15050 — 25
15055 — 25
15061 — 25
15083 — 25
15154 — 25
15169 — 25
15186 — 25
15188 — 25
15213 — 25
15234 — 25
15283 — 25
15333 — 25
15345 — 25
15389 — 25
15392 — 25
15399 — 25
15411 — 25
15417 — 25
15475 — 25
15486 — 50
15490 — 25
15523 — 25
15558 — 25
15569 — 25
15580 — 25
15590 — 25
15602 — 100
15606 — 25
15607 — 25
15609 — 25
15615 — 25
15635 — 25
15657 — 25
15646 — 25
15667 — 25
15701 — 25
15717 — 25
15733 — 25
15753 — 25
15770 — 25
15781 — 25
15788 — 25
15804 — 25
15819 — 25
15827 — 25
15855 — 25
15869 — 25
15875 — 25
15899 — 25
15908 — 25
15926 — 50
15969 — 25
15990 — 25
15996 — 25

16 MIL

16026 — 25
16030 — 50
16033 — 25
16063 — 25
16079 — 25
16123 — 25
16134 — 25
16144 — 25
16198 — 25
16228 — 25
16265 — 25
16289 — 25
16092 — 25
16103 — 25
16283 — 25
16302 — 25
16341 — 25
16375 — 25
16390 — 25
16419 — 25
16456 — 25
16458 — 25
16460 — 25
16531 — 25
16566 — 25
16606 — 25
16636 — 25
16655 — 25
16659 — 25
16675 — 25
16689 — 25
16724 — 25
16739 — 25
16745 — 25
16750 — 25
16762 — 25
16766 — 25
16770 — 25
16778 — 25
16787 — 25
16793 — 25
16804 — 25
16840 — 25
16852 — 25
16854 — 25
16879 — 25
16891 — 25
16895 — 25
16904 — 25
16907 — 25
16943 — 25
16956 — 25
16961 — 25

17 MIL

17003 — 25
17023 — 25
17028 — 50
17034 — 25
17056 — 25
17051 — 25
17053 — 25
17057 — 25
17060 — 25
17065 — 25
17077 — 25
17085 — 25
17123 — 25
17124 — 25
17129 — 25
17158 — 25
17178 — 25
17184 — 25
17187 — 25
17198 — 25
17227 — 25
17244 — 25
17280 — 25
17282 — 25
17321 — 25
17343 — 25
17347 — 25
17350 — 25
17352 — 25
17370 — 25
17376 — 25
17440 — 25
17424 — 25
17442 — 25
17487 — 25
17501 — 25
17656 — 25
17565 — 25
17566 — 25
17568 — 25
17612 — 25
17634 — 25
17647 — 25
17682 — 25
17686 — 25
17693 — 25
17746 — 25
17773 — 25
17777 — 25
17790 — 25
17793 — 25
17806 — 25
17809 — 25
17826 — 50
17857 — 25
17882 — 25
17890 — 25
17900 — 25
17909 — 25
17913 — 25
17971 — 25
17981 — 25
17997 — 25

18 MIL

18007 — 25
18020 — 25
18023 — 25
18031 — 25
18044 — 25
18074 — 25
18092 — 25
18106 — 25
18113 — 25
18150 — 25
18180 — 25
18181 — 25
18206 — 25
18215 — 25
18230 — 25
18247 — 25
18272 — 25
18302 — 25
18306 — 25
18313 — 25
18333 — 25
18358 — 25
18381 — 25
18444 — 25
18455 — 25
18467 — 25
18469 — 25
18478 — 25
18489 — 25
18503 — 50
18545 — 25
18557 — 25
18580 — 25
18624 — 25
18635 — 25
18642 — 25
18649 — 25
18678 — 25
18698 — 50
18734 — 25
18759 — 25
18772 — 25
18780 — 25
18790 — 25
18794 — 25
18804 — 25
18815 — 25
18823 — 25
18829 — 25
18835 — 25
18850 — 25
18878 — 25
18916 — 25
18929 — 25
18939 — 50
18947 — 25
18968 — 25
18991 — 25
18992 — 25
18997 — 25

19 MIL

19001 — 25
19011 — 25
19022 — 25
19046 — 25
19049 — 25
19058 — 50
19056 — 25
19059 — 25
19062 — 25
19096 — 25
19099 — 25
19107 — 25
19110 — 25
19113 — 25
19121 — 25
19122 — 25
19146 — 25
19185 — 25
19194 — 25
19200 — 25
19219 — 25
19235 — 25
19236 — 25
19251 — 50
19261 — 25
19262 — 25
19278 — 25
19281 — 25
19285 — 25
19296 — 50
19316 — 25
19319 — 25
19320 — 25
19329 — 25
19334 — 25
19341 — 25
19342 — 25
19345 — 25
19417 — 25
19421 — 25
19443 — 25
19465 — 25
19466 — 25
19477 — 25
19485 — 25
19490 — 25
19508 — 25
19513 — 25
19533 — 25
19537 — 25
19587 — 25
19598 — 25
19614 — 25
19616 — 25
19628 — 25
19653 — 25
19669 — 25
19679 — 25
19680 — 25
19685 — 25
19686 — 25
19694 — 25
19695 — 25
19703 — 25
19727 — 25
19733 — 25
19764 — 25
19782 — 25
19792 — 25
19812 — 25
19849 — 25
19879 — 25
19930 — 25
19936 — 25
19942 — 25
19967 — 25
19987 — 25
19999 — 25

20 MIL

20085 — 25
20098 — 25
20104 — 25
20133 — 25
20136 — 50
20139 — 25
20152 — 25
20154 — 25
20161 — 25
20167 — 25
20168 — 25
20169 — 25
20170 — 25
20171 — 25
20179 — 25
20189 — 25
20199 — 25
20201 — 50
20207 — 25
20218 — 25
20247 — 25
20249 — 25
20278 — 25
20301 — 25
20316 — 25
20355 — 25
20369 — 25
20370 — 25
20371 — 25
20394 — 25
20411 — 25
20412 — 25
20455 — 25
20462 — 25
20477 — 25
20491 — 25
20540 — 25
20545 — 25
20560 — 25
20624 — 25
20649 — 25
20659 — 25
20674 — 25
20677 — 25
20685 — 25
20694 — 25
20700 — 25
20714 — 25
20741 — 25
20752 — 50
20798 — 25
20799 — 25
20802 — 250
20806 — 25
20810 — 25
20822 — 25
20828 — 25
20838 — 25
20871 — 25
20874 — 25
20895 — 25
20897 — 50
20905 — 25
20916 — 25
20935 — 25
20950 — 25
20967 — 25
20984 — 25
20996 — 25

21 MIL

21012 — 25
21023 — 25
21027 — 25
21028 — 25
21036 — 25
21051 — 25
21063 — 25
21064 — 25
21073 — 25
21086 — 25
21094 — 25
21097 — 50
21113 — 25
21116 — 25
21120 — 50
21139 — 25
21145 — 25
21149 — 25
21167 — 25
22170 — 25
21187 — 25
21198 — 25
21209 — 25
21210 — 25
21211 — 25
21212 — 25
21213 — 25
21214 — 25
21238 — 25
21252 — 25
21230 — 25
21270 — 25
21296 — 25
21299 — 25
21313 — 25
21341 — 25
21361 — 25
21364 — 25
21365 — 25
21383 — 25
21391 — 25
21397 — 25
21423 — 25
21460 — 25
21495 — 25
21509 — 25
21542 — 25
21562 — 25
21629 — 25
21655 — 25
21616 — 25
21669 — 25
21717 — 50
21738 — 25
21761 — 25
21762 — 25
21777 — 25
21783 — 25
21790 — 25
21791 — 25
21818 — 25
21831 — 25
21830 — 25
21849 — 25
21851 — 25
21854 — 25
21869 — 25
21897 — 25
21906 — 25
21927 — 25
21938 — 25
21973 — 25
21982 — 25
21985 — 25

22 MIL

22016 — 25
22042 — 25
22047 — 25
22062 — 25
22069 — 25
22071 — 25
22073 — 25
22098 — 25
22100 — 25
22114 — 25
22131 — 25
22161 — 25
32168 — 25
22175 — 25
22194 — 25
22211 — 25
22222 — 25
22235 — 25
22273 — 50
22258 — 25
22266 — 25
22273 — 25
22282 — 25
22283 — 25
22287 — 25
22293 — 25
22303 — 25
22306 — 25
22311 — 25
22330 — 25
22333 — 25
22381 — 25
22405 — 25
22452 — 25
22470 — 25
22474 — 25
22481 — 25
22514 — 25
22540 — 25
22549 — 250
22567 — 25
22613 — 25
22615 — 25
22634 — 25
22662 — 50
22678 — 25
22680 — 25
22685 — 25
22705 — 25
22739 — 25
22746 — 25
22760 — 25
22780 — 25
22829 — 25
22832 — 25
22834 — 25
22842 — 25
22848 — 25
22853 — 25
22909 — 25
22911 — 25
22931 — 25
22933 — 25
22940 — 25
22944 — 25
22954 — 25
22964 — 25
22972 — 25
22990 — 25
22996 — 25

23 MIL

23006 — 25
23010 — 25
23014 — 25
23065 — 50
23073 — 25
23075 — 25
23080 — 25
23081 — 25
23099 — 25
23102 — 25
23149 — 25
23162 — 25
23166 — 25
23167 — 25
23175 — 25
23187 — 25
23190 — 25
23230 — 25
23231 — 25
23238 — 25
23240 — 25
23263 — 25
23283 — 25
23299 — 25
23323 — 25
23325 — 25
23334 — 25
23360 — 25
23383 — 25
23403 — 25
23407 — 25
23409 — 25
23442 — 25
23451 — 25
23476 — 25
23488 — 25
23501 — 25
23503 — 25
23518 — 25
23524 — 25
23526 — 25
23532 — 25
23533 — 25
23539 — 25
23541 — 25
23571 — 25
23605 — 25
23622 — 25
23623 — 25
23627 — 25
23664 — 25
23666 — 25
23679 — 25
23709 — 25
23711 — 25
23745 — 25
23753 — 25
23793 — 50
23809 — 25
23827 — 25
23834 — 25
23838 — 25
23861 — 25
23885 — 25
23917 — 25
23936 — 25
23947 — 25
23958 — 25
23966 — 25
23979 — 25
23981 — 25
23982 — 25
23990 — 25
23992 — 25

24 MIL

24016 — 25
24050 — 50
24060 — 25
24082 — 25
24091 — 25
24102 — 25
24168 — 25
24173 — 25
24181 — 25
24192 — 25
24206 — 25
24211 — 50
24228 — 25
24266 — 25
24284 — 100
24295 — 25
24332 — 25
24339 — 25
24343 — 25
24360 — 25
24369 — 25
24384 — 100
24386 — 25
24396 — 25
24408 — 25
24421 — 50
24453 — 25
24465 — 25
24473 — 25
24475 — 25
24494 — 25
24497 — 25
24503 — 25
24513 — 25
24527 — 25
24530 — 25
24542 — 25
24547 — 25
24563 — 25
24566 — 25
24613 — 25
24625 — 25
24627 — 25
24639 — 25
24641 — 25
24656 — 25
24657 — 25
24670 — 25
24708 — 25
24714 — 25
24765 — 50
24818 — 25
24824 — 25
24853 — 50
24858 — 25
24876 — 25
24879 — 50
24904 — 25
24936 — 25

25 MIL

25004 — 25
25007 — 25
25009 — 25
25010 — 25
25014 — 25
25017 — 25
25030 — 25
25037 — 25
25046 — 25
25062 — 25
25073 — 25
25077 — 25
25081 — 25
25087 — 25
25090 — 25
25098 — 25
25103 — 25
25107 — 25
25112 — 25
25113 — 25
25114 — 25
25119 — 25
25121 — 25
25125 — 25
25139 — 25
25204 — 25
25255 — 25
25274 — 25
25282 — 25
25322 — 25
25337 — 25
25340 — 25
25347 — 25
25351 — 50
25365 — 25
25386 — 25
25416 — 25
25430 — 25
25436 — 25
25451 — 25
25453 — 25
25462 — 25
25472 — 25
25486 — 25
25516 — 25
25542 — 25
26576 — 25
25586 — 25
25611 — 25
25612 — 25
25637 — 25
25643 — 25
25644 — 25
25696 — 25
25733 — 25
25742 — 25
25749 — 25
25762 — 25
25763 — 25
25790 — 25
25805 — 25
25808 — 25
25816 — 25
25831 — 25
25851 — 25
25857 — 250
25870 — 25
25880 — 25
25889 — 25
25904 — 25
25909 — 25
25923 — 25
25925 — 25
25935 — 25
25958 — 25
25962 — 25
25970 — 25
25994 — 25

26 MIL

26020 — 25
26060 — 25
26062 — 25
26074 — 25
26088 — 100
26093 — 25
26102 — 25
26110 — 25
26155 — 25
26198 — 25
26201 — 25
26214 — 25
26216 — 25
26222 — 25
26241 — 25
26247 — 25
26269 — 25
26275 — 25
26298 — 25
26299 — 25
26318 — 25
26348 — 25
26406 — 25
26443 — 25
26499 — 25
26503 — 25
26509 — 50
26517 — 25
26524 — 25
26536 — 25
26561 — 25
26563 — 25
26565 — 25
26651 — 25
26668 — 25
26679 — 25
26688 — 25
26694 — 25
26719 — 25
26721 — 25
26776 — 25
26786 — 25
26787 — 25
26807 — 25
26809 — 25
26824 — 50
26847 — 25
26866 — 25
26868 — 50
26871 — 25
26883 — 25
26887 — 25
26914 — 25
26925 — 25
26943 — 25
26955 — 50
26968 — 25
26980 — 25
26994 — 25

27 MIL

27012 — 25
27013 — 25
27025 — 25
27041 — 25
27049 — 25
27067 — 100
27095 — 25
27113 — 25
27125 — 25
27132 — 25
27134 — 100
27149 — 25
27157 — 25
27161 — 25
27165 — 25
27186 — 25
27188 — 25
27227 — 25
27235 — 50
27246 — 25
27256 — 25
27267 — 25
27277 — 25
27292 — 25
27311 — 25
27340 — 25
27342 — 25
27353 — 25
27357 — 25
27378 — 25
27406 — 25
27411 — 50
27436 — 25
27442 — 25
27443 — 25
27452 — 25
27493 — 25
27503 — 25
27506 — 25
27525 — 25
27538 — 25
27542 — 25
27547 — 25
27561 — 25
27577 — 25
27593 — 50
27595 — 25
27596 — 25
27600 — 25
27604 — 100
27605 — 25
27607 — 25
27617 — 25
27682 — 25
27690 — 25
27710 — 25
27753 — 25
27734 — 5
27776 — 25
27790 — 25
27792 — 25
27805 — 25
27812 — 25
27815 — 25
27831 — 25
27841 — 25
27854 — 25
27881 — 25
27917 — 25
27931 — 25
27946 — 25
27973 — 50
27979 — 25
27980 — 25

28 MIL

28015 — 25
28018 — 25
28024 — 25
28037 — 25
28051 — 25
28060 — 25
28063 — 25
28079 — 25
28104 — 25
28110 — 25
28111 — 25
28123 — 25
28130 — 25
28161 — 25
28264 — 25
28266 — 25
28309 — 25
28322 — 25
28347 — 25
28359 — 25
28398 — 25
28399 — 25
28403 — 25
28420 — 25
28463 — 25
28465 — 25
28479 — 25
28500 — 25
28520 — 100
28537 — 25
28542 — 100
28543 — 25
28545 — 25
28554 — 25
28565 — 25
28624 — 25
28625 — 25
28632 — 25
28637 — 100
28642 — 25
28680 — 25
28684 — 50
28700 — 25
28713 — 100
28734 — 25
28756 — 25
28773 — 25
28783 — 25
28791 — 25
28792 — 25
28802 — 25
28818 — 25
28839 — 25
28851 — 25
28855 — 25
28879 — 25
28870 — 25
28932 — 25
282933 — 50
28959 — 25
28988 — 25
28997 — 25

29 MIL

29006 — 25
29046 — 50
29050 — 25
29054 — 25
29066 — 25
29067 — 25
29073 — 25
29096 — 25
29097 — 25
29133 — 25
29138 — 25
29149 — 25
29159 — 25
29163 — 250
29186 — 25
29194 — 25
29208 — 25
29220 — 25
29228 — 25
29247 — 25
29262 — 25
29271 — 25
29288 — 25
29301 — 25
29302 — 25
29317 — 25
29318 — 25
29378 — 25
29383 — 25
29395 — 25
29423 — 25
29432 — 25
29453 — 25
29466 — 25
29476 — 25
29481 — 25
29487 — 25
29489 — 25
29500 — 25
29514 — 25
29516 — 25
29523 — 25
29532 — 25
29538 — 25
29560 — 25
29563 — 25
29584 — 25
29604 — 25
29641 — 25
29652 — 25
29661 — 25
29688 — 25
29702 — 25
29718 — 25
29723 — 25
29730 — 25
29737 — 25
29739 — 25
29741 — 25
29749 — 25
29753 — 25
29757 — 25
29767 — 25
29772 — 25
29782 — 25
29808 — 25
29815 — 25
29835 — 25
29841 — 25
29880 — 25
29882 — 25
29902 — 25
29949 — 25
29963 — 25
29976 — 25
29977 — 25
29981 — 50
29998 — 25

30 MIL

30001 — 50
30011 — 25
30016 — 50
30021 — 25
30067 — 25
30087 — 25
30109 — 25
30139 — 25
30149 — 25
30168 — 25
30191 — 25
30206 — 25
30250 — 25
30252 — 25
30267 — 25
30287 — 25
30318 — 25
30322 — 25
30344 — 25
30349 — 100
30351 — 25
30379 — 25
30411 — 25
30428 — 25
30447 — 25
30469 — 25
30475 — 25
30479 — 25
30495 — 25
30497 — 25
30502 — 25
30545 — 25

M.E.C.D. 2016

Continuación de la Lista de la Lotería

30549 — 25
30569 — 25
30586 — 25
30587 — 25
30589 — 25
30591 — 25
30600 — 25
30624 — 25
30638 — 25
30639 — 25
30672 — 25
30686 — 25
30699 — 25
30702 — 25
30723 — 25
30746 — 250
30750 — 25
30753 — 25
30757 — 25
30772 — 25
30773 — 25
30787 — 25
30805 — 25
30811 — 25
30842 — 25
30845 — 25
30851 — 25
30855 — 25
30856 — 25
30858 — 25
30917 — 50
30922 — 25
30930 — 25
30932 — 25
30952 — 25
30954 — 25
30983 — 25
30989 — 25
30990 — 25

31 MIL

31015 — 25
31042 — 25
31044 — 25
31049 — 25
31050 — 25
31053 — 25
31063 — 25
31099 — 25
31114 — 25
31128 — 25
31129 — 25
31130 — 25
31141 — 25
31146 — 25
31171 — 25
31172 — 25
31183 — 25
31191 — 25
31199 — 25
31231 — 25
31234 — 25
31250 — 25
31254 — 25
31279 — 25
31305 — 25
31318 — 25
31331 — 25
31348 — 25
31387 — 25
31394 — 25
31399 — 25
31430 — 25
31435 — 25
31438 — 25
31455 — 25
31463 — 25
31478 — 25
31490 — 25
31532 — 50
31563 — 25
31600 — 25
31604 — 25
31611 — 25
31619 — 25
31622 — 25
31645 — 25
31650 — 25
31673 — 25
31682 — 50
31711 — 25
31735 — 25
31787 — 25
31799 — 25
31830 — 25
31856 — 25
31860 — 25
31861 — 25
31862 — 25
31883 — 25
31910 — 25
31932 — 25
31946 — 25
31955 — 25
31956 — 25
31987 — 25
31989 — 25

32 MIL

32003 — 25
32009 — 25
32021 — 25
32022 — 25
32026 — 25
32041 — 25
32055 — 25
32056 — 25
32058 — 25
32065 — 25
32067 — 25
32071 — 25
32093 — 25
32107 — 25
32135 — 25
32136 — 25
32141 — 25
32154 — 25
32163 — 25
32188 — 25
32260 — 25
32206 — 25
32207 — 25
32208 — 25
32231 — 25
32248 — 25
32255 — 25
32281 — 25
32285 — 25
32289 — 25
32294 — 25

32334 — 25
32353 — 50
32354 — 25
32839 — 5
32376 — 25
32383 — 25
32402 — 25
32407 — 25
32416 — 25
32444 — 25
32455 — 25
32473 — 25
32476 — 25
32479 — 50
32500 — 25
32511 — 25
32517 — 25
32522 — 25
32529 — 25
32540 — 100
32567 — 25
32580 — 25
32585 — 25
32588 — 25
32621 — 25
32626 — 25
32631 — 25
32632 — 25
32648 — 25
32691 — 25
32694 — 25
32703 — 25
32712 — 25
32729 — 25
32733 — 25
32748 — 25
32752 — 25
32772 — 25
32776 — 25
32777 — 25
32790 — 25
32801 — 25
32820 — 25
32827 — 25
32828 — 25
32845 — 25
32862 — 50
32873 — 25
32905 — 25
32913 — 25
32924 — 25
32939 — 25
32941 — 25
32946 — 25
32976 — 25
32988 — 25
32990 — 25
32992 — 25
32999 — 25

33 MIL

33007 — 25
33008 — 25
33041 — 25
33046 — 100
33052 — 25
33061 — 25
33068 — 25
38074 — 25
33089 — 25
33107 — 25
33144 — 25
33151 — 25
33157 — 25
33162 — 25
33170 — 25
33191 — 25
33196 — 25
33205 — 25
33210 — 25
33215 — 25
33244 — 25
33252 — 25
33257 — 100
33272 — 25
33279 — 25
33338 — 25
33355 — 25
33400 — 25
33412 — 25
33442 — 25
33479 — 25
33480 — 25
33497 — 25
33502 — 25
33506 — 25
33513 — 25
33537 — 25
33541 — 25
33574 — 25
33626 — 25
33640 — 25
33642 — 25
33657 — 25
33676 — 25
33698 — 25
33728 — 25
33773 — 25
33797 — 25
33800 — 25
33819 — 25
33825 — 25
33830 — 25
33851 — 25
33865 — 25
33880 — 25
33866 — 25
33868 — 25
33878 — 25
33889 — 25
33898 — 25
33905 — 25
33908 — 25
33915 — 25
33942 — 25
33959 — 25
33987 — 25
33992 — 25
33995 — 25

34 MIL

34013 — 100
34026 — 25
34062 — 25
34066 — 25
34072 — 25
34080 — 25
34093 — 25
34115 — 25
34121 — 25

34132 — 25
34159 — 25
34170 — 25
34177 — 25
34182 — 25
34185 — 25
34231 — 25
34249 — 25
34258 — 25
34271 — 25
34275 — 25
34294 — 100
34303 — 25
34309 — 25
34333 — 25
34353 — 25
34373 — 25
34374 — 25
34394 — 25
34412 — 25
34413 — 25
34427 — 25
34430 — 50
34434 — 25
34443 — 25
34459 — 25
34478 — 25
34488 — 25
34490 — 25
34503 — 25
34531 — 25
34551 — 25
34580 — 25
34585 — 25
34617 — 25
34657 — 25
34658 — 25
34661 — 25
34672 — 25
34692 — 25
34694 — 25
34709 — 25
34723 — 25
34734 — 25
34760 — 25
34780 — 25
34794 — 25
34831 — 25
34847 — 25
34867 — 25
34870 — 25
34887 — 25
34921 — 25
34942 — 100
34943 — 40
34954 — 25
34959 — 25
34981 — 25
34997 — 50

35 MIL

35005 — 25
35014 — 25
35086 — 25
35120 — 25
35125 — 25
35158 — 25
35164 — 25
35189 — 25
35213 — 25
35219 — 25
35226 — 25
35237 — 25
35279 — 25
35295 — 25
35307 — 25
35310 — 25
35322 — 25
35324 — 25
35329 — 25
35337 — 25
35340 — 25
35347 — 25
35349 — 25
35351 — 25
35364 — 25
35378 — 25
35381 — 25
35410 — 25
35426 — 25
35429 — 50
35437 — 25
35502 — 25
35514 — 25
35517 — 25
35546 — 25
35549 — 25
35560 — 25
35562 — 25
35576 — 25
35579 — 25
35581 — 25
35587 — 25
35583 — 25
35592 — 25
35596 — 25
35627 — 25
35652 — 25
35657 — 25
35670 — 25
35672 — 25
35675 — 250
35694 — 25
35704 — 25
35718 — 25
35724 — 25
35742 — 25
35748 — 25
35756 — 25
35760 — 25
35765 — 25
35803 — 25
35816 — 25
35824 — 25
35834 — 25
35856 — 25
35866 — 25
35878 — 25
35883 — 25
35891 — 25
35944 — 25
35959 — 25
35969 — 25
35986 — 25
35996 — 25

36 MIL

36000 — 25
36020 — 25

36023 — 25
36034 — 25
36068 — 25
36070 — 25
36128 — 50
36141 — 25
36148 — 25
36149 — 25
36151 — 25
36158 — 25
36161 — 25
36171 — 25
36173 — 250
36198 — 25
36222 — 25
36226 — 25
36227 — 25
36232 — 25
36248 — 25
36282 — 25
36292 — 25
36310 — 25
36317 — 25
36320 — 25
36335 — 25
36337 — 25
36344 — 25
36347 — 25
36370 — 25
36374 — 25
36391 — 25
36403 — 25
36413 — 25
36421 — 25
36435 — 25
36444 — 25
36468 — 25
36487 — 25
36507 — 25
36516 — 25
36523 — 25
36529 — 25
36533 — 25
36539 — 25
36541 — 25
36570 — 25
36580 — 25
36615 — 25
36626 — 25
36637 — 25
36657 — 25
36661 — 25
36678 — 25
36682 — 25
36724 — 25
36738 — 25
36753 — 25
36768 — 25
36774 — 25
36777 — 25
36790 — 25
36799 — 25
36818 — 25
36829 — 25
36866 — 25
36884 — 25
36902 — 25
36916 — 25
36925 — 25
36988 — 25
36998 — 25

37 MIL

37009 — 25
37034 — 25
37038 — 25
37064 — 25
37071 — 25
37093 — 25
37104 — 25
37116 — 25
37126 — 25
37131 — 25
37215 — 25
37251 — 25
37252 — 25
37280 — 25
37321 — 25
37326 — 50
37338 — 25
37379 — 25
37391 — 25
37417 — 25
37436 — 25
37437 — 25
37438 — 25
37442 — 25
37444 — 25
37448 — 25
37452 — 25
37477 — 25
37481 — 25
37498 — 25
37521 — 25
37536 — 25
37559 — 25
37561 — 25
37562 — 25
37566 — 25
37592 — 25
37593 — 25
37597 — 25
37623 — 25
37631 — 50
37635 — 25
37639 — 25
37653 — 25
37656 — 25
37660 — 25
37664 — 25
37671 — 25
37733 — 25
37738 — 25
37753 — 25
37757 — 25
37762 — 25
37821 — 25
37841 — 25
37880 — 25
37883 — 25
37891 — 25
37924 — 25
37929 — 25
37940 — 25
37972 — 25
37982 — 25
37983 — 100
37985 — 25
37989 — 25

38 MIL

38004 — 25
38028 — 25
38061 — 25
38065 — 25
38068 — 25
38069 — 25
38136 — 25
38197 — 25
38198 — 25
38199 — 25
38227 — 25
38245 — 25
38253 — 25
38260 — 25
38272 — 25
38290 — 25
38294 — 25
38304 — 25
38305 — 25
38326 — 25
38328 — 25
38349 — 25
38368 — 100
38370 — 25
38377 — 25
38376 — 25
38391 — 25
38404 — 25
38411 — 25
38415 — 25
38449 — 25
38522 — 25
38526 — 25
38534 — 25
38536 — 25
38540 — 25
38547 — 100
38558 — 25
38591 — 25
38603 — 25
38611 — 25
38627 — 25
38642 — 25
38643 — 25
38644 — 25
38647 — 25
38676 — 25
38717 — 25
38749 — 25
38752 — 100
38753 — 25
38755 — 25
38760 — 25
38795 — 25
38800 — 25
38803 — 25
38815 — 25
38838 — 25
38857 — 25
38858 — 50
38859 — 25

38909 — 25
38956 — 25
38986 — 25

39 MIL

39007 — 25
39016 — 25
39017 — 25
39023 — 25
39026 — 25
39031 — 25
39041 — 25
39047 — 25
39084 — 25
39087 — 25
39022 — 25
39091 — 50
39143 — 25
39150 — 25
39160 — 25
39169 — 25
39171 — 25
39175 — 25
39185 — 25
39194 — 25
39197 — 25
39241 — 25
39266 — 25
39275 — 25
39297 — 25
39331 — 25
39364 — 25
39368 — 25
39384 — 25
39405 — 25
39426 — 25
39450 — 25
39512 — 25
39514 — 25
39516 — 25
39519 — 25
39563 — 25
39593 — 25
39605 — 25
39633 — 25
39657 — 25
39680 — 25
39712 — 25
39745 — 25
39764 — 25
39767 — 25
39768 — 25
39774 — 25
39778 — 25
39790 — 25
39847 — 25
39853 — 25
39869 — 25
39879 — 25
39884 — 25
39892 — 25
39918 — 25
39936 — 25
39968 — 100

«LA NACION», DE BUENOS AIRES COMENTA NUESTRA SEGUNDA INDEPENDENCIA

BUENOS AIRES, mayo 30. (AP.) El periódico «La Nación» publica hoy un editorial comentando la abolición de la Enmienda Platt a la Constitución de Cuba diciendo que satisface profundamente a la conciencia americana.

«El acto efectuado ayer en Washington—agrega—tiene sin duda alguna una gran significación para este Continente, que no podía contemplar con indiferencia la situación de Cuba».

Interpreta el acto como cumplimiento de las promesas que hizo el secretario de Estado americano Cordell Hull en Montevideo.

«Cordell Hull declaró en la Conferencia Panamericana que el Presidente Roosevelt representaba una nueva política y aspiraba a mantener relaciones fraternales que no pudieran ser causa de desconfianza para nadie».

El periódico «La Prensa» dice: «Roosevelt no ha podido dar mejor prueba de sus sentimientos de buena vecindad».

UNA CUBANA, PREMIADA POR LA «NUEVA SOCIEDAD DE HISTORIA», EN NUEVA YORK

NUEVA YORK, mayo 30. (AP.)—La Sta. Marta García Ochoa, de 21 años de edad, estuiante de la Universidad de la Habana, obtuvo el segundo premio, consistente en $200, por el folleto original que consta de 1.200 palabras sobre el asunto de «Cómo pueden las juventudes universitarias y de las escuelas profesionales contribuir a la reconstrucción de la humanidad». El primer premio fué otorgado a Celso Frota Pessoa, de 23 años de edad, de la Universidad de Río Janeiro. Los premios fueron ofrecidos por la Nueva Sociedad de Historia.

Servicios del Hospital Gral. F. de Andrade

El Alcalde ha mejorado mucho los hospitales y las casas de socorro, durante su gobierno

El doctor Miguel Mariano Gómez, tiene a su favor como gobernante, que sabe responsabilizarse en sus deberes administrativos, dando con ello ejemplo de que en las dependencias municipales a su cargo, no admite el politiqueo, obligando a que se trabaje para obtener el mejor servicio, no solamente por su prestigio como Alcalde, sino porque el pueblo que paga, debe recibir un servicio eficiente.

Prueba de lo que decimos es el Hospital de Emergencias, que está prestando a la población necesitada los mejores servicios que se han prestado desde su fundación a la fecha. Su cuerpo médico compuesto por sólidos prestigios de nuestra medicina, secunda al doctor Gómez Arias en su empeño por lograr que los pobres del municipio que acuden a los hospitales y casa de socorros, sean debidamente asistidos.

El Jefe de los Servicios internos del Hospital «Gral. Freyre de Andrade» Dr. Rafael Calvó, a quien se debe en parte que los servicios de la Sanidad Municipal hayan mejorado notablemente, ha presentado al Alcalde un documentado informe que comprende los servicios prestados al público, en cuyo informe se hace notar el aumento de los mismos habidos durante el pasado mes de abril, y que son los siguientes:—En el mes de enero ingresaron en el Hospital de Emergencias 235 pacientes, y en abril aumentaron a 330. Las operaciones efectuadas de enero a marzo fueron 747 y en el mes de abril se hicieron 485. En el Departamento de Rayos X, hasta el mes de diciembre se habían practicado 500 radiografías y de enero a abril de este año 932, que representa un aumento de 432 placas. En el Laboratorio se realizaron hasta el mes de marzo 1,042 análisis y de abril al 15 de mayo, 1,544. El Departamento de Electroterapia prestó asistencia en el mes de abril a 771 pacientes, el doble de los asistidos en enero que fueron 111. El cuerpo de guardia en abril asistió 1,129 casos En el servicio de Higiene Infantil las consultas dadas en el Departamento central y casas de socorro por los especialistas en enfermedades de niños ascendieron en abril a 2.372, o sea, 1,471 más que en el mes de enero. En la sección Dietética los pomos de leche entregados en abril llegaron a 24,389 que representa un aumento de 2.244 más que en marzo En el Hospital de Maternidad ingresaron hasta el mes de enero 201 pacientes y en abril aumentaron a 349, además en este Hospital se ha creado el servicio de «Sifiliografía» tan indispensable en toda maternidad, de acuerdo con las tendencias modernas en esa rama de la medicina. Las recetas despachadas en los Hospitales y casas de Socorro hasta el mes de diciembre fueron 25.622 y aumentaron a 38,196 en el mes de abril. En el Instituto de Profilaxis-Venérea asistieron en el mes de enero 2,910 enfermos con el notable aumento de 9,000 en abril. Para consultarse en el Hospital de Emergencias se inscribieron en el mes de abril 1.258 enfermos y en abril llegaron las inscripciones a 9,949. En el Dispensario Anti-tuberculoso a cargo del reputado especialista en enfermedades de los pulmones, doctor Octavio Rivero, se prestaron 1,603 servicios más que en el mes de marzo.

Se ha gastado en ropa, irazadas, uniformes y demás útiles necesarios la cantidad de $9,661.85. Las casas de socorro se están reparando y pintando. Las mejoras establecidas en todos los servicios, el orden que se observa para la entrega de turnos y medicinas, la atención que reciben los hospitalizados, y la adquisición de aparatos modernos, colocan al Hospital de Emergencias a la altura del mejor. Es digno de felicitación nuestro Alcalde, y a los médicos todos del Hospital de Emergencias por la atención que prestan a un servicio tan nimportante y de utilidad pública.

ENORME BOMBA Y ACCESORIOS PARA FABRICARLAS, FUERON OCUPADOS AYER POR LA POLICIA NACIONAL

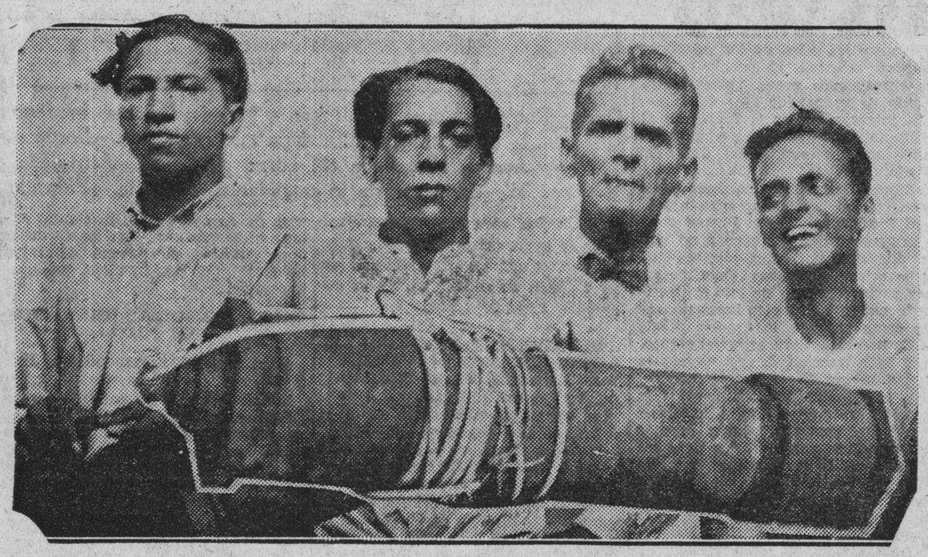

Cuatro de los detenidos por la ocupación de la enorme bomba de 50 libras en Santos Suárez. Interpuesta la máquina infernal.

Los tranviarios nativos fueron a Palacio a pedir que no sea modificada la ley del 50x100

Aclamaron al Presidente al salir a la terraza. El Secretario del Trabajo habló a los manifestantes, ofreciéndoles actuar con un criterio estricto. Habló el Sr. Nieto por los obreros

Numerosa comisión de empleados nativos de la Compañía de los Tranvías estuvo en Palacio apostándose frente al edificio y aclamando al Presidente de la República.

En esos precisos momentos iba a dar comienzo el Consejo de Secretarios, citado para resolver cuestiones urgentes de orden público.

El señor Nieto, que presidía a los comisionados fué invitado a subir hasta el despacho del Presidente de la República.

En tanto el coronel Mendieta, acompañado de los Secretarios del Gabinete, salió a la terraza del Palacio hasta donde llegó el señor Nieto.

Al aparecer en la terraza el Jefe del Estado, los obreros situados en la Avenida de las Misiones comenzaron a aclamar al coronel Mendieta y a la República con «vivas» estruendosos.

Gritaban también los obreros: «Queremos trabajadores nativos». «No queremos la modificación de la Ley del Cincuenta por Ciento».

Terminadas las aclamaciones usó de la palabra el Sr. Nieto, líder de los tranviarios.

Dijo que los obreros de la empresa de los Tranvías iban a Palacio a felicitar al Presidente por la derogación de la Enmienda Platt y solicitar de él, al mismo tiempo la «no modificación» de la Ley del Cincuenta por Ciento. Añadió que esperaban los obreros nativos del Presidente y de los Secretarios que aceptarían las demandas del proletariado cubano.

RESPONDE EL SECRETARIO DEL TRABAJO

A nombre del Presidente habló a los obreros el Secretario del Trabajo, doctor Miguel Suárez Gutiérrez, en la siguiente forma:

«Ya el señor Presidente de la República tenía noticias de esta visita, porque yo al salir de la Secretaría del Trabajo, le comuniqué que este grupo de cubanos venía a felicitarlo con motivo de la supresión de la Enmienda Platt. Puedo afirmaros que el día de ayer fué uno de los más felices que tuvo el señor Presidente de la República y los miembros del Consejo de Secretarios, que entendemos que fué el primer día en que Cuba se sintió completamente libre y en que el sol brilló con más fuerza y esplendor.

El Jefe del Estado me hizo el honor de designarme Secretario del Trabajo para que yo allí obre siempre con un criterio estricto, sereno y justo y para que los hombres que han tenido la dicha de recibir bajo este cielo azul las primeras impresiones de vida, tengan siempre en el Presidente de la República el mejor sostén el más decidido defensor de sus derechos y de sus justas peticiones».

Y entre aplausos y vivas al Presidente de la República y a Cuba se disolvió pacíficamente la manifestación.

Recibiendo instrucciones del Jefe de la Policía Nacional y del comandante Díaz Calderón, Jefe de la Vigilancia de la Habana, fuerzas a sus órdenes realizaron ayer un importante servicio, al ocupar tres bombas, un paquete de dinamita y utensilios para fabricarlas, que se encontraban ocultos en dos residencias en la barriada de Santos Suárez, siendo arrestadas con tal motivo algunas personas, procurándose localizar el paradero del jefe de los terroristas, que actuaba como encargado de un solar.

En la finca «Villalón», situada en la esquina de Dolores y Zapote, en la barriada de Santos Suárez, Jesús del Monte, ocuparon una maleta que tenía una bomba de dinamita de dos pies de largo, por seis pulgadas de diámetro y de un peso de cincuenta libras.

Con tal motivo fueron arrestados Alberto Díaz Polanco, de 26 años de edad y vecino de Jesús del Monte 326; Bienvenido García Rodríguez, de San Bernardino 30 letra O y Edito Fernández Fundora, que residía en la expresada quinta.

Una vez en la Sección de Investigaciones de la Policía Nacional, los detenidos fueron sometidos a un interrogatorio, lográndose que Edito Fernández prestara declaración en el hecho que se investigaba.

Declaró que el día 24 de los corrientes se personaron en la finca Lomberto Quevedo Chambombian, de la Habana, de 24 años de edad vecino de Santa Catalin y Cortina y Augusto Pardo Montiel, de Jesús del Monte 294, los cuales le pidieron que les guardara la maleta, la que ellos irían a buscar pasados algunos días.

La declaración de Edito Fernández motivó el arresto de ambos jóvenes, siendo conducidos a la Sección de Investigaciones.

La fuerza pública se personó en la residencia de Pardo, que es un solar, ocupándole en el sótanos tres bombas de distintos tamaños, una granada de mano, inservible, y un paquete grande de dinamita.

Se detuvo por este hecho a Miguel Talavera Roca, que ocupa la última habitación del solar, porque al practicársele un registro, se le ocupó la tapa de un niple. Al interrogarsele dijo ser inocente del delito que se perseguía.

Se trata por los investigadores de localizar el paradero del encargado del solar nombrado Gustavo Ferrer, quien, según todos las noticias, es el jefe de la banda de los terroristas, compuesta en parte, por todos los mencionados individuos, que fueron puestos a disposición del comandante Díaz Calderón, a quien se le remitió lo ocupado.

La Quinta o Finca de Villalón, es muy conocida en la barriada de Jesús del Monte. Su propietario lo fué el teniente Villalón, de la Policía Nacional, que falleció el pasado año. En ella guardó durante muchos años el ataúd donde debía de ser enterrado el día de su muerte, como se realizó por sus familiares. Era una obra maestra, por estar confeccionado con todas las maderas más finas de Cuba. Su costo fué de 500 pesos. Uno de los detenidos, Alberto Díaz, es su sobrino.

Cooperaron a la prestación de tan importante servicio, los sargentos Paz García y Pedreani y los vigilantes 2108 y 2172, los cuales han sido felicitados por sus jefes.

Solicitan los empleados de la Havana Electric se investigue la aplicación del 50 por 100

Están dispuestos a discutir con el Secretario del Trabajo y aceptar las resoluciones que dicte. Hablan en nombre de más de doscientos empleados extranjeros de la referida empresa

Los empleados de la Havana Electric Railway Company, adscriptos a la Alianza Nacional de Trabajadores, se han dirigido con fecha de ayer al Secretario del Trabajo en relación con la aplicación por dicha compañía de la Ley de Nacionalización del Trabajo, en los términos que pasamos a dar a conocer a nuestros lectores:

Señor Secretario del Trabajo.

Señor:

Los suscribientes, empleados de la Havana Electric Railway Company, por nuestro propio derecho, y a nombre y en representación de otros doscientos compañeros de trabajo, que se encuentran en nuestra misma situación, a usted respetuosamente exponemos:

PRIMERO: Que hemos conservado hasta este momento los puestos que legítimamente hemos venido sirviendo durante varios años en la referida Compañía, a pesar de ser extranjeros, aunque naturalizados algunos, habia cuenta de los términos y condiciones imprevisoras y poco equitativas de la llamada Ley Provisional de Nacionalizacion del Trabajo, y de la forma inhumana y violenta en que se aplicó dicha Legislación en la Compañía donde trabajamos; a pesar de ello repetimos, hemos conservado nuestros cargos a virtud de estar casados legítimamente con mujeres cubanas nativas, y haber procreado dentro de la unión matrimonial prole nacida en este país.

SEGUNDO: Que, sobre nuestros sagrados hogares cubanos respetados hasta ahora y dignos de respeto siempre, pues su constitucion y mantenimiento, implican el debido cumplimiento de una serie de obligaciones y deberes ineludibles, resultantes de los hermosos vínculos de la sangre y del afecto; se cierne la amenaza de la miseria y del hambre, motivo de honda tristeza para nosotros, al contemplar como se tiende a impedir que nuestros honrados brazos puedan realizar la jornada fecunda, que permita llevar a nuestros inocentes hijos, el sustento diario y tratar de educarlos de acuerdo con los recursos modestos que proporciona nuestro trabajo.

TERCERO: Que la referida Compañía Havana Electric Railway Co., tiende so pretexto de cambiar los itinerarios y aumentar el número de horas de cada turno correspondiente a los empleados fijos, categoria a la que pertenecemos, medida que, automáticamente, produce la disminución del número de turnos y consiguientemente, nuestro desplazamiento, ya que la Ley del Trabajo impide decretar cesantías en personal cubano nativo; realizando estas maquinaciones y estratagemas la referida Empresa en connivencia dolosa con la actual Directiva de nuestro Sindicato, que no representa la fiel expresión de la voluntad de la masa y contraviniendo lo dispuesto en el Decreto número 2513 de fecha 19 de octubre de 1933, promulgado por el Gobierno que entonces presidía el doctor Ramón Grau San Martín, que fija la jornada máxima de trabajo diario que no puede exceder de ocho horas o sean cuarenta y ocho horas a la semana, que es el máximo de labor exigible a todo obrero, cualquiera que sea su oficio o dedicación, y que constituye una sagrada conquista del proletariadò universal, sancionada y reconocida expresamente en las Conferencias y Convenios Internacionales del Trabajo en Ginebra.

CUARTO: Que, conociendo los deseos interesados de la Compañía en introducir modificaciones en los itinerarios contraviniendo lo dispuesto en la Legislación sobre jornada máxima de trabajo que anteriormente invocamos, es nuestro deber poner en conocimiento de esta Secretaría la infracción que se piensa cometer, por entender que es el organismo adecuado para fiscalizar y obligar a las empresas y compañías de servicio público al exacto cumplimiento de nuestra Legislación vigente en orden al trabajo.

QUINTO: Que el artículo 9 del referido Decreto número 2513 que tiene toda su validez, por cuanto no ha sido derogado expresamente, preceptúa que cuando la prestación del servicio sea ininterrumpida o permanente y esté debidamente reglamentada, ningún obrero podrá trabajar más de ocho horas dentro de cada jornada de veinte y cuatro horas, mientras exista personal adicional utilizable, de la transcripción fiel que hemos hecho del referido precepto, que en su alcance y contenido no puede ser otro que el que se deduce de sus terminos imperativos, y categóricos y claros, que eluden toda posibilidad de interpretación en contrario, arbitraria e interesada, teniendo en cuenta que la referida Compañía cuenta con un personal adicional, llamado suplente, utilizable en cualquier momento, en que la naturaleza y necesidades del servicio así lo requieran; no siendo posible desconocer la eficacia obligatoria de una Ley vigente en todo el territorio nacional; de permitir la Secretaría del Trabajo que la referida Compañía infrinja lo dispuesto terminantemente en la Ley, se produciría un desplazamiento de más de doscientos empleados, padres de familias cubanas nativas, que no tendrían la posibilidad legal de obtener trabajo, aparte de la crisis económica y del aumento constante del desempleo, por imposibilidad legal que consagra el Artículo Tercero de la Ley de Nacionalización del Trabajo, al proveer en términos categóricos e imperativos, que toda plaza vacante que se produzca en lo sucesivo en toda empresa agrícola, industrial o mercantil, tendrá que ser cubierta forzosamente con personal cubano nativo.

SEXTO: Que la referida Empresa trata de encubrir la aludida maniobra dolosa de cambio de itinerarios y aumento de horas de cada turno, amparándose en la modificación que por Decreto número 2940, de fecha 2 de diciembre de 1933, se introduce o adiciona al artículo quinto del Reglamento General dictado para la ejecución y aplicación del Decreto número 1693, que si bien autoriza a las Empresas de Servicio Público, teniendo en cuenta la naturaleza del mismo y la necesidad de mantener ininterrumpidamente el trabajo por jornadas mayores de cuarenta y ocho horas, o una especial distribución de las horas de trabajo, para regular la forma del trabajo de la manera que crea más conveniente al servicio público que presta; en primer término regular no quiere decir jurídicamente, imposición arbitraria causante de perjuicios innecesarios e irreparables, sino por el contrario, satisfacer las necesidades del servicio, lo cual puede hacerse en el caso presente, con el cuerpo general de suplentes, utilizable por la Compañía en cualquier momento como con frecuencia lo utiliza en caso de no concurrencia al trabajo de los empleados fijos, por enfermedad etc., sin ser racional ni necesario que se aumente el número de horas de los turnos fijos, que es lo que más se ajusta al espíritu y pensamiento del legislador, pues utilizando la Empresa el personal adicional proporcionaría mayor trabajo y consiguientemente superior remuneración al mismo, que es lo procedente y racional, sin necesidad de causarles perjuicios irreparables, contraviniendo al propio tiempo lo preceptuado en el Artículo 9 del Decreto número 2513, que es terminante.

SEPTIMO: No puede resultar mas improcedente en los graves y críticos momentos actuales en que nos abate una profunda depresión económica y en que a diario aumenta el desempleo, el lanzar a la calle a más de doscientos padres de familias cubanas, muchos menos si tenemos en cuenta el esfuerzo que se realiza por los Gobiernos, especialmente en los Estados Unidos de Norteamérica, bajo la presente Administración del Presidente Roosevelt, y su avanzado Código de Trabajo, impuesto a las Empresas y Patronos, propendiendo a la disminucion del desempleo y a la conservación de un tipo promedio de vida superior, mediante la elevación de los jornales y la proporcional disminución de las horas de trabajo en las industrias, a fin de proporcionar empleo o colocación a mayor número de hombres sin trabajo, y en nuestro país las Empresas de Servicio Público tienden, por el contrario, a aumentar la depauperación y el hambre mediante el aumento de horas en la jornada diaria de trabajo, sin beneficios para nadie, a no ser el de la propia Empresa y con perjuicio evidente de gran número de honradas familias cubanas.

POR TANTO:

Al Honorable señor Secretario del Trabajo, suplicamos: Que habiendo por presentado este escrito, se sirva en mérito de las razones que contiene en lo principal, ordenar las investigaciones procedentes, convocando si fuere preciso a los directores o gerentes de la mencionada empresa «Havana Electric Railway Co.», para que concurran a la Secretaría a su digno cargo y ante la parte o personas que usted designe discutir con nuestro representante legal que desde ahora designamos y que lo es el doctor Francisco Andrés Couceiro y Martínez, para que en nuestro nombre y representacion, realice las gestiones, discuta, delibere y acepte las resoluciones que estime justas y convenientes a nuestros intereses. Es justicia que pedimos, etc.

La Habana, 26 de mayo de 1934

«Alianza Nacional de Trabajadores»

Dr. Francisco A. Couceiro,

Asesor Legal.

Como acabarón en Tampa con el terrorismo

El periodista Mr. Gregory conferenció con el Coronel Mendieta sobre este asunto

EL señor José A. Gregory, director del periódico «Traducción» que se edita en Tampa, celebró una larga conferencia ayer con el Presidente de la República.

Hizo el señor Gregory en su periódico floridano una constante campaña contra el Machadato y estuvo relacionado con el coronel Mendieta y con todos los revolucionarios y oposicionistas al caído régimen.

Terminada la entrevista charló el señor Gregory con los periodistas, sus compañeros.

Les manifestó, hablando del terrorismo existente en Cuba, que así en Tampa como en todos los Estados Unidos se persigue sin tregua a los terroristas, aplicándose enormes sanciones a los que portan o hacen estallar bombas. A los extranjeros, acusados de terrorismos, se les expulsa del país después que cumplen condenas.

Se refirió después a los comunistas y dijo que debido a las actividades violentas desarrolladas allí, en Tampa, por el comunismo fueron condenados a cumplir dos y tres años, treinta y tanto de adeptos.

Añadió que ya extinguieron las penas y que habiendo sido expulsados de la Florida tiene noticias ciertas de que han embarcado rumbo a la Habana.

Entiende el señor Gregory que si en Cuba se establecieran los mismos rigores que están vigentes en los Estados Unidos contra los terroristas y agitadores, ya se habría atenuado la campaña de estos en nuestro país.

Habló también de los machadistas que viven en Tampa, el señor Gregory, y dijo que debido al temor de ser extraditados por Cuba, permanecen ocultos.

Varias escuelas de Comercio han pedido más representación en el Consejo Superior de Educación

Hasta ahora no se ha pensado aumentar su representación. Se comenzó a pagar los alquileres de las casas-escuelas, de la Habana. Pospuestas para el sábado las audiencias señaladas

Las Juntas de Gobierno de las Escuelas Profesionales de Comercio de Santa Clara, Camagüey, Oriente y Pinar del Río se han dirigido a la Secretaría de Educación para que se les asigne una representacion en el Consejo Superior de Educación análoga a la que tendrán las Escuelas Normales e Institutos, es decir de dos miembros, uno por los centros de la Habana y otros que escogerá el Secretario de entre las propuestas que hagan los planteles del interior, ya que no ven las razones por que su representacion haya de ser más precaria.

Por otra parte, las de Pinar del Río, Santa Clara y Oriente, en particular, se han interesado para que se designe delegado de las mismas ante el Consejo al Inspector General de Escuelas Profesionales de Comercio, pues estiman que, dado sus conocimientos en ese sector de la enseñanza, sería un poderoso auxiliar para dicho organismo.

El departamento, sin embargo, ha contestado a dicha petición en el sentido de que no se le ha incluído.

Hasta el momento, pues, tendrán las Escuelas Profesionales de Comercio un solo representante.

SE COMENZARON A PAGAR LOS ALQUILERES DE LAS CASAS ESCUELAS

Ayer, según se nos informó en la secretaría de Educación, se comenzaron a pagar los alquileres a los propietarios de las casas escuelas del distrito escolar de la Habana.

POSPUESTAS LAS AUDIENCIAS

El doctor Jorge Mañach, Secretario de Educación, dictó ayer órdenes para que se pospusieran para el sábado todas las audiencias que tenía concedidas para el día de hoy.

Los obreros libres del Puerto de la Habana protestan de que se les suprima de las listas

Estiman que el Gobierno debe impedirlo, puesto que está en la obligación de apoyarlos

El Nuevo Gremio Unión de Obreros Libres del Puerto de la Habana, que tiene sus oficinas en el edificio «La Metropolitana», séptimo piso, protesta por nuestro medio de que los obreros de la disuelta Federación de Bahía, que estaban en huelga cuando fué promulgado el decreto-ley número 63, pretendan ahora, mediante sus Delegados en la Comisión de Inteligencia, que alegan no tiene razón de subsistir en la actual forma por estar en pugna con la mencionada disposición, eliminar de la lista rotatoria al personal nuevo que solucionó el problema en el momento en que el Gobierno lo necesitaba a pesar de haber sido ellos aceptados como trabajadores libres e incluídos en la citada lista.

Estiman que el Gobierno velando por la tranquilidad pública, debe impedir que esos elementos planteen dificultades y que debe apoyarlos francamente a ellos declarando legal la representación de los antiguos obreros ante la Comisión de Inteligencia.

M.E.C.D. 2016

SE PROPONE EL ABC DESARROLLAR UNA INTENSA CAMPANA POLITICA EN TODA LA REPUBLICA

INFORMACION POLITICA

Cuervo Rubio y Alonso Pujols irán a Miami a cambiar impresiones con el caudillo de las Tunas.—La comisión organizadora de la concentración abecedaria en La Habana.—Dorticós, Valdivia y la Alcaldía espirituana.—El Dr. Alfredo Pequeño.—Avance abecedario del barrio de Colón.—Actividades nacionalistas.—Juventud Liberal Revolucionaria de Arroyo Apolo.—En favor de la candidatura completa.—Pidiendo una carretera.—Elecciones abecedarias en el Vedado esta noche

LA COMISION DE LA CONCENTRACION ABECEDARIA

Anoche tuvimos el gusto de recibir la visita del doctor Aurelio Espinosa, miembro del Consejo Central y Director de la Sección Política y de la señorta Evangelina de la Llera de Sánchez Govín, Secretaria General de la organización abecedaria, quienes nos informaron que entre los acuerdos tomados últimamente por el Consejo Central se encuentra el de nombrar una comisión encargada de organizar la próxima concentración abecedaria en la Habana la cual será presidida por el doctor David Mestre del Río e integrado por todos los demás abecedarios que han venido laborando con el y cuyos nombres han sido publicados repetidas veces estos últimos días.

Que esta comisión ha sido autorizada para hacer una emisión de recibo-diploma conmemorativo de la concentración, para con su producto atender a los gastos de la fiesta.

ABECEDARIOS DEL BARRIO DE COLON

Los señores José Sánchez Medina, Antonio Arredondo, Pedro Alvarez San Martín, doctor E. Castellanos, citan por este medio a los Abecedarios del Barrio de Colón para la constitución del Comité Político «Avance Abecedario», a las ocho y media de esta noche a la calle Amistad número diez altos, rogándole la más puntual asistencia, significándole que a dicha reunión ha de asistir los señores Humberto Argüelles, doctor Carlos Saladrigas, Pedro Bombino, Carlos García, y otros destacados miembros del A B C.

El A B C es la esperanza de Cuba. Todos unidos bajo la bandera del A B C.

EN FAVOR DE LA CANDIDATURA COMPLETA

El doctor José Asencio Masvidal, Abogado y Notario de la ciudad de Santa Clara, que se encuentra en esta capital nos ofrece las siguientes declaraciones, respecto al problema electoral de Cuba y como evitar el fraude:

..El problema electoral de Cuba es evitar el fraude

«El fraude electoral se produce en Cuba alterando el resultado de la votación en los colegios y Juntas Electorales.

O por medio de las fuerzas, evitando que se vaya a votar u obligando a que se vote por determinados candidatos.

Los partidos Políticos en Cuba han estado siempre de acuerdo. La lucha ha sido una eterna falsa y si intereses encontrados surgen, es solo entre los candidatos de un mismo Partido. Todo ha sido objeto de transacción entre los jefes de los partidos políticos, mientras el pueblo expone sus entusiasmos y sus vidas por el triunfo de su partido.

La intervención de la fuerza en el resultado electoral es coso que depende exclusivamente del Jefe del Estado.

«Alguien ha dicho si quieres saber quien será el presidente, preguntáselo al Presidente y no al Pueblo. Esta es la gran verdad Cubana y no hay Ley Electoral por sabia que sea que pueda evitar la «brava». Depende solo y exclusivamente de que el Presidente quiera hacer elecciones honradas como tenemos la seguridad que ha de hacerlas. Para evitar el refuerzo y la alteración de las elecciones en las mesas electorales es necesario la candidatura completa y la creación de una máquina electoral donde los partidos tengen además de su nombre «un símbolo» para los analfabetos. Esta máquina lectoral tiene que ser objeto de un estudio por el Consejo de Estado de manera que no pueda nunca ser alterada la votación.

Mientras nuevas generaciones no cambien nuestra manera de ser la Candidatura Completa será la única que solucionará la cuestión del Refuerzo Electoral y será la única que hará surgir la idealidad de los Partidos Políticos.

Lucha de ideales y no acuerdo de voluntades para lograr exclusivamente «Beneficios Personales». . .

José Asencio.

LA COLUMNA DE DEFENSA NACIONAL

Bajo la presidencia del señor Antonio Navarrete y actuando de secretarios los señores Camaño de Cárdenas y Tomás de la Cruz, se reunió el Ejecutivo Central de esta Institución. Se acordó conmemorar el día 17 de junio, como todos los años, el vigésimo séptimo aniversario de la muerte del Generalísimo Máximo Gómez con una ofrenda floral en el Cementerio de Colón; ofrecer un homenaje a la memoria de los generales Eusebio Hernández, Pedro Betancourt, doctor Enrique José Varona y Comandante Santini, que fueron Socios de Méritos de la Columna de Defensa Nacional. El homenaje a la memoria de don Juan Gualberto Gómez hubo de celebrarse en el primer aniversario de su muerte con un lucido acto en su tumba.

También se acordó formular un nuevo programa mínimo, por haberse obtenido las solicitudes contenidas en el anterior, y celebrar elecciones el próximo domingo, día tres a las nueve de la mañana, en la casa San Juan de Dios 6, bajos.

La Columna de Defensa Nacional se apresta con todos sus elementos de combate a intensificar sus campañas cívicas para el restablecimiento de la normalidad y las apotencias del pueblo, con la estructuración de un régimen de vida a tono con las conquistas del progreso.

ELECCIONES PARA LA CONSTITUCION DE LA JUVENTUD ABECEDARIA EN EL VEDADO

La Comisión Organizadora de la Juventud Abecedaria en el Vedado nos comunica que esta noche, a las nueve p. m., tendrá efecto la asamblea electoral de constitución en el domicilio del doctor José Manuel Vidaña, calle de Baños número 2, Vedado.

Se ruega su asistencia a todos los abecedarios que simpaticen con la Juventud.

JUVENTUD LIBERAL REVOLUCIONARIA DE ARROYO APOLO

Hoy jueves en 10 de Octubre 755 residencia del Dr. Mauricio Martínez, La Juventud Liberal Revolucionaria constituirá el Comité del Barrio de Arroyo Apolo.

Desde las primeras horas de la noche varios «Sones recorrerán las calles del barrio anunciando el acontecimiento de la noche.

EL DR. ALFREDO PEQUENO

El Dr. Alfredo Pequeño, preminente miembro de la agrupación «A. B. C.» ha sido designado Presidente del Consejo Nacional Disciplinario de la referida agrupación. Muchos éxitos en el cargo le deseamos al estimado amigo.

LOS NACIONALISTAS Y C. FRAGA

A las siete de esta tarde, en Tenerife número 16, barrio de San Nicolás, serán proclamados por los nacionalistas de esa barriada Francisco Vilabrille, para Gobernador de la Habana, Cayetano Fraga, para Alcalde de esta Capital y Evelio Rionda, Concejal, como candidatos en los próximos comicios. Así nos lo comunica la comisión organizadora del acto, inteagrada, entre otros, por los señores León González Olivera y Antonio Pico Valdés.

El pasado domingo, 27, se proclamó por La Cadena Mutua, asociación que preside el Abogado de esta Capital Dr. Octavio Cubillas Suárez, la candidatura del Sr. Cayetano Fraga, para Alcalde de la Habana, en el barrio de Arroyo Apolo. Hablaron, entre otros, Arturo Barrios Curbelo, Juan Sabatés, el Coronel González La Rosa y el Dr. Cubillas, que hizo el resúmen.

CAUSA JUBILO LA DESIGNACION DE POZO

Sabanilla del Encomendador, Mayo 30.

Inmenso júbilo ha causado en las filas nacionalistas de este Término la designación de Justo Luis del Pozo para jefe máximo del nacionalismo; el pueblo lo felicita al igual que a los demás miembros del Ejecutivo.—**Gutiérrez**, Corresponsal.

NACIONALISTAS DE GUANE

Remates de Guane, Mayo 30.

Los nacionalistas de este Término manifiestan su regocijo por la proclamación del querido jefe Justo Luis del Pozo para la jefatura máxima del Partido, y también por la unión nacionalista.—**Cándido Parra**, Corresponsal.

NACIONALISTAS DE ARROYO APOLO

Los nacionalistas del Barrio de Arroyo Apolo piden la publicación de lo siguiente:

«Hace más de un mes que el Ejecutivo del Comité o Delegación de la hasta ahora Asociación Unión Nacionalista en el Barrio de Arroyo Apolo, reconociendo la necesidad de deponer toda clase de antagonismo, producidos por la lucha de intereses encontrados en el seno de la Agrupación, ya que la continuación de aquellos habrían de quebrantar los más altos también intereses generales del Nacionalismo, que tiene que cumplir los sagrados deberes que asimismo se impuso para con la Patria, al seurgir, valientemente, como iniciadores de la protesta contra la tiranía Machadista, para devolver a la Nación aquellos serenos y plácidos días que disfrutó cuando su emancipación de la Metrópoli; viene luchando con el más vivo entusiasmo a esos fines, tratando de predicar con el ejemplo, dentro de los elementos que se agitan en su demarcación, pudiendo asegurarse que en ese barrio que es, por su extensión superficial y densidad de población y cuerpo electoral, el mayor Término de la Habana y a la vez, mayor también que el noventa por ciento de los Términos Municipales de la República, ya es un hecho feliz y positivo la más estrecha unificación de los distintos grupos que aunque laborando por el Nacionalismo acampaban hasta ayer, en tiendas separadas.»

«En efecto: en una magna asamblea celebrada en la noche del día 21 del corriente mes integrada por elementos de las distintas tendencias de los Nacionalistas del barrio, después de un cambio general de impresiones y de fijar un programa al que habrían de encaminarse las orientaciones a seguir en proyecto de la salud y vida del gran Partido Nacional «UNION NACIONALISTA» se acordó nombrar una comisión unificadora, que en unión de los representantivos de dichas tendencias se encargara de laborar en sesión permanente cerca de las propias masas del barrio, para lograr el mayor éxito; cuya comisión organizadora daría cuenta de sus trabajos a la Asamblea Local, en otra sesión que habría de celebrarse en la noche del día 28 del propio mes, la que también tuvo lugar con asistencia de más de doscientos vecinos nacionalistas a manera de avanzada a los varios miles que ascienden los allí afiliados.»

Después de darse lectura al informe emitido por la Comisión Unificadora se consumieron distintos turnos en los que los oradores demostraron su más cálido entusiasmo por el éxito alcanzado con lo que podía asegurarse, dada la forma en que esta labor de Arroyo Apolo se había realizado dentro de la más pura ética política al usarse igualmente los más perfectos procedimientos que requiere la bien entendida democracia, que este barrio, al celebrarse la Asamblea Nacional del Capitolio ya se había anotado el alto honor de dar el primer paso firme y sereno, en el camino del éxito más franco en favor del Nacionalismo y de la propia República, ya que por su propia determinación y con el mayor desinterés en las aspiraciones electorales de sus componentes, había dado por disuelto el organismo primario que ostentaba la representación oficial de la Agrupación y los componentes de los otros grupos y Asociaciones daban igual espectáculo en aras de la finalidad perseguida.»

«Entre otros, se adoptó el acuerpaganda que se encargue de visitar los cuarenta y tres barrios del Término Municipal de la Habana y lograr que en cada uno de ellos, siguiendo la misma línea de conducta que Arroyo Apolo, se agrupen en un solo haz los Nacionalistas todos nombrando sus Comisiones de Inscripcion y con los Registros de Afiliados a la vista proceder a la elección de sus Ejecutivos y Delegados a la Asamblea Municipal, organismo y representativos que en esa forma podrían sentirse orgullosos de ostentar la cierta y positiva voluntad del cuerpo electoral; impidiéndose que en esta nueva era Republicana se repitan los bochornosos espectáculos del pasado, con la formación de PIÑAS generadoras del odioso y antipatriótico CAUDILLISMO.»

«También se acordó hacer conocer esta actuación a los demás Términos Municipales de esta Provincia y a los de las otras de la Nación».

COMITE AMIGOS DE PANCEITO DIAZ DEL LUYANO

Ha quedado constituído en la Calzada del Luyanó número 187 el Comité de aquel barrio de Amigos de Panchito Díaz, siendo designado presidente del mismo el Sr. Modesto Cruz.

En dicho acto hicieron uso de la palabra los señores Manuel Seaone, Oscar Mejías y Manuel Martínez Vázquez.

PARA ALCALDE DE FACTO DE CIENFUEGOS

El Sr. Antonio F. López, Secretario del Comité Ejecutivo de la Unión Nacionalista de Cumanayagua nos escribe para decirnos que apoyan la candidatura a Alcalde de Rodrigo Pópez para el municipio de Cienfuegos.

PIDEN LA CARRETERA DE AGUACATE A CARABALLO

Justo Ruiz Leal, Angel Revilla, Juan Campos Poey y Tata García, en representación de los menocalistas revolucionarios del Término de Aguacate se han dirigido al Comandante Miguel Coyula, Delegado Provincial del Consejo Nacional del Conjunto Revolucionario Cubano y Miembro del Consejo de Estado, para que éste, a su vez lo haga llegar al Secretario de Obras Públicas, en demanda de la construcción en parte y reparación de la carretera de Aguacate a Caraballo, que anhelan los vecinos todos de la zona haciendo notar que la carretera fué comenzada durante el Gobierno del General Menocal, haciéndose solamente dos kilómetros por Caraballo y tres o cuatro por Aguacate, quedando unos seis kilómetros para terminar esa vía, asegurando que el Central Hershey aportará la piedra necesaria hasta El Marey, que es el lugar intermedio entre dichas dos poblaciones.

Esa obra tiene el apoyo de los sectores todos y facilitaría grandemente el tráfico y comunicación entre dos lugares cada día más poblados.

EL ABC DESARROLLARA UNA INTENSA LABOR POLITICA EN TODA LA REPUBLICA

El doctor Carlos Saladrigas, Director Político del ABC, y Delegado número 2 del Consejo Central, sobre la política que adoptará ese sector, nos hizo las siguientes declaraciones: «Terminado ya el proceso de elegir al Presidente del máximo organismo del ABC cuya elección recayó —en mi estimado compañero doctor Joaquín Martínez Sáenz, toca, ahora, a ese organismo dirigir los planes a seguir para acometer de inmediato un trabajo intenso de organización política del sector nuestro en toda la República.

Hoy que hablamos del ABC diremos que el consejo Central en pasada sesión, designó las personas que deberán actuar en las distintas comisiones de que se compone dicho superior organismo resultando designadas las personas siguientes:

Sección de Propaganda y Estilo, doctor Pedro López Dorticós; Sección de Legislación y Asuntos Sociales, doctor Carlos Saladrigas; Sección Económica, doctor Ramón Hermida; Sección Política, doctor Aurelio Espinosa; Sección de Relaciones Exteriores, doctor Jorge Mañach; Sección de Relaciones Interiores, señores Juan Pedro Bombino, Manuel Martí y Charles Irribarren; Sección de Auxilio, señor José Miguel Rivas; Sección de Justicia, Quejas y Reclamaciones, doctor Carlos Piñeiro; Sección de Educación, doctor Orestes Figueredo; Sección de Admisión y Fiscalización, señor Eduardo Geli; Sección de Acción Abecedista doctor Alfredo Botet; Sección de Secretaría y Archivo General, doctora E. de las Lleras de Sánchez Govín.

Además del acuerdo anterior, el Consejo Central del ABC acordó «dirigirse a los sub-ramales para que remitan por conducto de la Secretaría una relación completa de sus afiliados de acuerdo con lo que establecen los Estatutos para la selección de los organismos municipales. En cuanto al interior de la Isla se hará por conducto de la sección de Relaciones Interiores».

VALDIVIA Y LA ALCALDIA DE SANCTI-SPIRITUS

Acompañado del Dr. Pedro López Dorticós, Subsecretario de Justicia y líder abecedario de las Villas, fué a Palacio ayer el Dr. Guillermo Valdivia, que fué alcalde de Sancti-Spíritus apoyado por todos los sectores cuando Céspedes y ahora es el candidato del ABC para dicho cargo. El Dr. Valdivia, en opinión del Dr. Dorticós, dentro de un momento a otro será designado Mayor de la ciudad spirituana.

CUERVO RUBIO Y ALONSO PUJOLS A MIAMI

Según noticias —cuya confirmación no hemos podido obtener— en un día de la próxima semana se dirigirá en avión a Miami los doctores Cuervo Rubio, presidente del C. R. y Alonso Pujols, subsecretario de Obras Públicas, con el propósito de cambiar impresiones con el Gral. Menocal y ultimar detalles sobre la campaña política que se dispone a desarrollar el Conjunto Revolucionario.

Peritos para los juzgados y tribunales

Serán creadas nuevas plazas al terminarse la reorganización del Poder Judicial, próximamente

Próxima a terminarse la reorganización del Poder Judicial que llevan a cabo los doctores Carlos Saladrigas, Secretario de Justicia, y Mario E. Montero, Presidente de la Audiencia habanera, debe de tenerse en cuenta la necesidad sentida de la creación de nuevas plazas de Peritos Mercantiles y Calígrafos para los Tribunales y Juzgados de la Habana, por ser insuficientes las dos plazas que hoy existen, ya que tienen que atender con celo y competencia, no sólo las órdenes de dichos centros judiciales sino las de los Tribunales de Sanciones.

El servicio pericial referido se creó en 1910, es decir, hace veinticuatro años, para atender dos Juzgados Correccionales y tres de Instrucción, actualmente existen cinco de cada uno de esa especie y tres Salas de lo Criminal, en que han de hacer peritajes e informar a diario los dos Peritos, tanto por la mañana como en la tarde, por lo que es materialmente imposible, pese a la labor que rinden, que puedan hacerlo. De ahí la urgencia de que se creen las plazas que sean necesarias, como se ha hecho, de Juzgados y Salas en las Audiencias.

GRAN VENTA BLANCA

¡En la cumbre del éxito!

SOLO QUEDAN DOS DIAS MAS

Aprovéchelos para beneficiarse con las drásticas rebajas efectuadas en todo el surtido de

Telas blancas, Ropa de cama, Mantelería, Toallas, Etc.

Revise cuidadosamente su ajuar de casa y su habilitación personal. Vea todas las cosas blancas que necesita y apresúrese a comprarlas hoy mismo. No habrá tenido usted nunca ocasión de adquirir artículos de tan alta calidad y estilo a tan bajos precios.

Terminada la Venta, los artículos que comprende vuelven a su precio normal.

APROVECHE ESTA OPORTUNIDAD

VARIOS EJEMPLOS:

ROPA DE CAMA

Juegos de cama cameros de guarandol blanco con bordados al pasador y en finos y variados diseños. Cuatro piezas. 1 sábana bordada en el embozo, 1 funda bordada en las cabezas y 2 cojines bordados en las 4 esquinas. Rebajado de 9.00 a

6.75

Juegos de cama de 5 piezas: Rebajados de 9.00 a

7.00

Sábanas de guarandol blanco Rebajadas de 70c. a

48c.

MANTELERIA

Juegos de mantel de Alemanisco a cuadros sobre fondo blanco, y color entero en todos los colores. 160x160, con 6 servilletas. Rebajados de 3.50 a

2.35

De crash de hilo blanco con franjas de color 160x160, con 6 servilletas. Rebajados de 2.65, a

1.98

Otros con cenefa de color, 160 x300, con 12 servilletas, Rebajados de 5.50 a

3.90

Manteles sueltos de alemanisco blanco. 150x200, Rebajados de 1.25, a

95c.

TELAS BLANCAS

Tela rica "Favorita", pieza de 10 varas.. ..... 95 c.
Cambray sin apresto, pieza de 10 varas..... 2.50
Holán clarín de puro hilo, pieza de 10 varas..... 3.00
Crea inglesa de puro hilo, pieza de 14 varas..... 3.00

La cartera blanca es el accesorio verdaderamente imprescindible en el verano. Las cuatro carteras diseñadas son sólo una alusión al gran surtido de modelos de gran moda que ofrecemos a los precios más interesantes: desde 75c.

DE ARRIBA A ABAJO

Cartera de piel blanca con cierre de metal cromo 95c.

Cartera de piel blanca con cierre de metal y listas de esmalte negro 1.35

Cartera de charol barniz con cierre de metal cromo 1.35

Cartera de charol barniz con detalles de metal cromo ..... 80c.

El Encanto

El Departamento Postal servirá a usted inmediatamente cualquiera de los artículos anunciados.

M.E.C.D. 2016

SECCION 2A

TELEFONOS:
Dirección A-3577
Jefe de Redacción. A-3205
Sección de Sports. M-7912

DIARIO DE LA MARINA

TELEFONOS:
Quejas M-7911
A. Clasificados . . A-3333
Agencia Mariano. FO-7380

SECCION 2A

AÑO CII — ACOGIDO A LA FRANQUICIA POSTAL — LA HABANA, JUEVES, 31 DE MAYO DE 1934 — EL PERIODICO MAS ANTIGUO DE CUBA — PAGINA TRECE

LA ACTUALIDAD

La huelga de campesinos

(Por LEON ICHASO)

Los socialistas heterodoxos españoles, empeñados en llevar a la práctica las amenazas que lanzaron con motivo de la derogación de la Ley de Términos Municipales han anunciado para el próximo día 5 la huelga general de campesinos. Se han unido para este fin con los sindicalistas.

La sinrazón de la huelga salta a la vista. Para nadie era más nociva y desastrosa dicha Ley, según lo hemos indicado ya, que para los obreros. Estaba prohibiendo trabajar en un término municipal a los trabajadores que no perteneciesen a él, ha sido una de las causas que más han contribuido a su paro forzoso y a la ruina de la agricultura. Sin embargo, los socialistas, decididos a mantener a toda costa el caciquismo de sus Casas del Pueblo y de sus Bolsas de Trabajo bajo la sombra de la citada Ley, no sólo se opusieron tozuda y descompuestamente a su abolición sino que ahora, vencidos en sus ahincos, se esfuerzan además por arrastrar a los obreros campesinos a una huelga general que, si se realizase había de aumentar todavía mucho más el paro forzoso y había de agravar su indigencia y la ruina de la agricultura.

Fueron socialistas los que sacudieron, perturbaron y desconcertaron el agro no sólo con esta desechada Ley de los Términos Municipales, sino también con la de la absurda e irrealizable Reforma Agraria que desconcertó toda la economía agrícola y se asfixió bajo el enorme peso de una burocracia fantástica, y con la de los arriendos rústicos que suscitó más de setenta mil reclamaciones de pequeños labriegos, de colonos y de parceros en toda la región aragonesa. Y estos mismos socialistas, con sus aliados los sindicalistas son los que ahora pretenden promover una huelga general de campesinos. ¡Infelices éstos a quienes el ansia desapoderada del poder y el rastrero y egoísta partidarismo de Largo Caballero y Prieto cojen de carnada para su turbia política, repudiada por la arrolladora mayoría del pueblo español! Infelices los obreros campesinos que, si en un tiempo fueron víctimas, en gran parte, de los latifundistas explotadores, lo son muchísimo más ahora, por socialistas, comunistas y anarcosindicalistas con la mentida cantilena de liberación y redención!

El gobierno español no se ha cruzado de brazos ante el anuncio de la referida huelga. Como primera medida ha declarado ilegales a las asociaciones socialistas y sindicalistas que organizan el paro y ha ordenado a los Gobernadores civiles que prendan a cuantos lo provoquen con su propaganda o con su coacción. Hace ya tiempo — desde que los socialistas fueron expulsados del Poder— que dichas asociaciones marxistas están al margen de la ley. En ellas se han incubado todos los paros y todas las huelgas generales que, como la de Zaragoza, han perturbado tan hondamente la economía nacional y han llevado a la penuria a ciudades tan florecientes y tan beneméritas como aquella. En ellos han fermentado todos aquellos conatos revolucionarios anunciados al son de trompetas apocalípticas por los jefes del socialismo heterodoxo unidos con los anarcosindicalistas.

Si no existieran tantas otras pruebas palpables, esta huelga general de campesinos proyectada como protesta contra la aciaga Ley de Términos Municipales, sería sobradamente irrebatible para demostrar cuán poco les importa a los citados socialistas la República. La encontraron muy bien mientras gozaron de la hegemonía del Poder y la manejaron a su antojo y mientras se nutrieron arrellanada y suculentamente de sus «enchufes». Ahora no hay conflicto, no hay huelga, no hay arma ninguna a que no apelen para perturbarlo y derrocarlo.

Esperamos que, por suerte, esta nueva intentona ha de estrellarse como las otras contra la voluntad inconmovible del pueblo español que repudia cada vez más a sus organizadores y contra la serena energía del Gobierno.

UN DIA EN ASTURIAS

Un día en Asturias. Este es el título de la fiesta que el día dieciséis de junio, domingo, celebrará en todos los jardines de la Tropical, la Juventud Asturiana.

Fiesta hermosa, en la que habrá un lleno completo, donde se bailará de lo bueno y se beberá de lo mejor; fiesta llena de alicientes, como todas las que sabe preparar la Juventud Asturiana, que en esto de preparar fiestas sabe estar a tono con las circunstancias.

Para esta fiesta se han contratado los conjuntos musicales de los hermanos Martínez, Belisario López, Moreno González, con su cantante Paulina Alvarez, la Sonora Matancera, El Septeto Nacional y el Quinteto Barcalés.

La puerta de los jardines será abierta a las once de la mañana y la fiesta durará hasta las siete de la tarde.

Las entradas tienen gran demanda y el entusiasmo para ir a esta fiesta de Juventud es enorme.

Aprobada por cien votos de mayoría la ilegalidad de la huelga de campesinos

Establece el gobierno español la censura para informaciones referentes al paro campesino

En los centros gubernamentales se dice que la situación política está consolidada y que no ocurrirá suceso alguno hasta después de octubre, que se aprueben los presupuestos

MADRID, mayo 30. (WP.)—En el decreto publicado hoy por la Gaceta Oficial para la protección de la cosecha, que es complemento de la declaración de ilegalidad hecha por el Gobierno contra la anunciada huelga de campesinos, adopta medidas rigurosas y establece la censura previa para todos los artículos, comentarios e informaciones que se relacionen con dicha huelga en proyecto.

La censura para la prensa será sustituída por declaraciones de los directores de los periódicos, manifestando que en ellos no se publican informaciones tendenciosas. Caso de que, a pesar de tal declaración, se llegara a dar publicidad a artículo, comentario o información en contrario, el gobierno impondrá multas que podrán ser de 10.000 pesetas.

COMENTASE LA VISITA DE SANCHEZ ROMAN AL PRESIDENTE

MADRID, mayo 30. (WP.)—Todos los comentarios que se hacen en los círculos políticos giran alrededor de la visita que ha hecho el diputado y catedrático don Felipe Sánchez Román al Presidente de la República.

En los centros gubernamentales se dice que la situación política está consolidada y que no ocurrirá acontecimiento alguno hasta después de octubre, cuando se termine la discusión de los presupuestos para 1935.

Denunciadas las anomalías en el funcionamiento legal del Tribunal sobre Casas Viejas

En la comida dada ayer al Cuerpo Diplomático acreditado en Madrid, por la Legación del Uruguay, se pronunciaron cordiales discursos. Una conferencia sobre carburantes

MADRID, mayo 30. (WP.)—El diputado de la CEDA, señor Hueso, ha dirigido un ruego al ministro de Agricultura, en el cual pide que disponga que por el servicio nacional de crédito agrícola se admita como documento para la concesión de créditos sobre la recolección el recibo del primer trimestre de las contribuciones territoriales de las fincas rústicas.

También ha dirigido un escrito al presidente del Congreso, señor Alba, sobre las anomalías existentes en el funcionamiento del Tribunal que entendió en la causa por los sucesos de Casas Viejas, asunto que promete dar juego.

COMIDA EN HONOR DEL CUERPO DIPLOMATICO

MADRID, mayo 30. (WP.)—La Legación del Uruguay dió hoy una comida en honor del cuerpo diplomático, pronunciándose discursos.

CONFERENCIA DE CARBURANTES

MADRID, mayo 30. (WP.)—A las siete de la tarde se celebró hoy la conferencia de carburantes organizada por la Asociación General de Industriales, haciendo el resumen el presidente de la misma, don Antonio Mora.

Nombrados secretarios de gobiernos

Ruiz Manent fué nombrado delegado hispano al Consejo del Trabajo Internacional

MADRID, mayo 30. (WP.)—La Gaceta Oficial de hoy publica el nombramiento de Luis Armiñán para el cargo de gobernador civil de Cádiz.

El cargo de gobernador civil de Córdoba, que desempeñaba el señor Armiñán, ha sido cubierto con Luis Gardoqui.

También se han publicado en la Gaceta los siguientes nombramientos de secretarios de gobiernos civiles:

Guipúzcoa, don Gregorio Ponzia; Málaga, don Fernando Benavides; Alicante, don José Domínguez Manresa; Cáceres, don Vicente Hita; Lugo, don Lorenzo Fernández Somera.

DELEGADO DE ESPAÑA EN EL CONSEJO DEL TRABAJO INTERNACIONAL

MADRID, mayo 30. (WP.)—Se ha publicado una orden nombrando delegado de España en la próxima reunión del Consejo de la Oficina Internacional del Trabajo, al señor José Ruiz Manent, vicepresidente del Consejo del Trabajo.

LA REPRESENTACION DEL GOBIERNO EN EL RECURSO CONTRA LA LEY DE CULTIVOS

MADRID, mayo 30. (WP.)—El fiscal de la República representará al Gobierno ante el Tribunal de Garantías Constitucionales en el recurso contra la ley de cultivos aprobada por la Generalidad de Cataluña.

Darán pasajes a los enfermos tuberculosos

Fué clausurado el matadero del Municipo del Manguito por sus malas condiciones de Sanidad

Se estudió por la Dirección de Sanidad la solicitud hecha por el Director del Sanatorio La Esperanza, doctor Gustavo Aldereguía, en el sentido de que se le faciliten boletas de pasajes a los enfermos que sean dados de alta para que puedan trasladarse a sus pueblos respectivos. También pide boletas de pasaje para aquellos pacientes sometidos al tratamiento del pneumotorax artificial, pues la mayoría carecen de recursos para ir hasta el Sanatorio.

El doctor Aldereguía fué complacido momentos después, autorizándosele para que personalmente extienda las boletas de pasaje.

SOLICITA MATERIALES

El Jefe de Sanidad de Sagua la Grande solicita, para el mejor servicio de la población, tres carros Iowa, siete pickers, tres juegos de arreos y los materiales necesarios para iniciar, cuanto antes, el saneamiento del término.

MATADERO EN RUINAS

El Jefe Local del Manguito comunicó ayer haber procedido a la clausura del matadero municipal por encontrarse en pésimas condiciones sanitarias y amenazar derrumbarse.

ESPAÑA DESIGNARA SU EMBAJADOR EN MOSCU A SALVADOR MADARIAGA

MADRID, mayo 30. WP. Se anuncia en los centros bien enterados que el Gobierno tiene el propósito de nombrar un Embajador en Rusia en el caso de que el Soviet ingrese tn la Liga de las Naciones.

Se considera probable que de ocurrir tal cosa, sea designado para la Embajada en Rusia el señor Salvador Madariaga.

REPLEGADAS LAS TROPAS BOLIVIANAS EN EL SECTOR DE CANADA, EN EL CHACO

ASUNCION, Paraguay, mayo 30. AP.—Un comunicado oficial anuncia que los bolivianos st han replegado varios kilómetros en el sector de Canada, ante la presión de las fuerzas paraguayas.

Se aproxima la Verbena de los V. Comerciales

No nos cansaremos de repetirlo. El Centro de Vendedores Comerciales, la sociedad que desde su fundación tiene un récord de triunfos que ya quisieran para sí muchas otras fundadas con mucha anterioridad, no se da punto de reposo en el empeño que todos sus asociados han puesto para que su Grandioso Festival titulado «EL DIA DEL VENDEDOR» y que ha de celebrarse el día diez de junio en todos los Jardines y Stadium Polar, resulte el mayor del año. Para ella la Sección de Socorros Mutuos que presi de nuestro buen amigo señor Benigno Pazos no ha escatimado nada absolutamente nada como lo demuestra el haber contratado para el mismo seis conjuntos musicales, cuyos nombres son garantía de éxito, tales como Romeu, Belisario, Sonora Matancera, Nacional de Piñeyra, Hermanos Castro y los Barcaleses, si a este añadimos que la Industria y el Comercio y a todo lo largo de la entrada a los bellos Jardines hará entrega a todas las damas de más de diez mil regalos, podemos asegurar que muy contadas personas quedarán ese día en esta capital, pues además hay otras gratas sorpresas, que los organizadores no quieren dar a conocer hasta ese día, pero el periodista que tiene el deber de informar a sus lectores puede adelantarles que estas o algunas de ellas serán los concursos de baile, entre estos el del baile de la Carioca, tocada por los Hermanos Castros de manera tan magistral como ellos saben hacerlo.

Por último diremos que desde las son garantía de éxito, tales como Ra primeras horas de la mañana se pondrán a disposición d elas familias que concurran todos los Merenderos, y para lo cual ya se ha conseguido que desde las diez de la mañana salgan trenes especiales cada cinco minutos así como doble servicio de omnibus.

Saturnos
MAS COMODOS QUE LOS CALZONCILLOS
LA ROPA INTERIOR MODERNA
Etiqueta verde 0.60 cts. — Etiqueta blanca 0.75 cts.

Comenzaron los trámites para el divorcio, que será rapidísimo, entre Pastora Imperio y Rafael "El Gallo"

El paso preliminar para llegar a la separación, que fué la comparecencia de ambos ante el Juez, se efectuó ya, y en el ambos artistas, como si fuesen extraños, no se hablaron

MADRID, mayo 30. (SE.)—En el Juzgado número 6, se verificó el juicio previo para entablar divorcio entre la bailarina clásica Pastora Imperio y el torero Rafael Gómez, «El Gallo».

Después de este requisito legal se llegará rápidamente a la separación de derecho de ambos artistas.

En el acto aludido, ni Pastora Imperio ni «El Gallo» cambiaron entre sí la menor palabra.

El acto fué rapidísimo y sencillo.

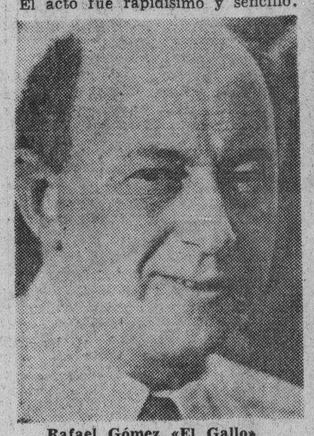

Rafael Gómez «El Gallo»

Pastora Imperio

EL REDACTOR JEFE DE «ASPIRACIONES» PROCESADO

MADRID.—Doña Carmen Velacoracho, redactora jefe de «Aspiraciones» ha sido procesada y encarcelada por un artículo publicado acerca del alcalde de Elche en dicho semanario.

LA PROMESA DEL TORERO

Narciso Díaz de ESCOVAR

Pedro Martínez, era uno de los toreros más valientes que había producido la región andaluza.

Hijo de un honrado alfarero de Cuevas de San Marcos, desde niño tuvo gran afición al toreo y arrastrado por sus inclinaciones, desoyendo los consejos de los que bien le querían, abandonó su pueblo y su casa y se fué de capea en capea, unas voces andando y otras en los topes de los vagones del ferrocarril.

Pasó muchas hambres, sufrió enfermedades originadas por sus andanzas, desafiando al calor y al frío. estuvo encamado en los hospitales y horadaron más de una vez su cuerpo los cuernos de los toros lidiados.

Pero llegó el día en que sus audacias le dieron algún nombre y pudo entrar en la cuadrilla de Chicorro que le tomó cariño y le protegió cuanto pudo. Como matador de novillos figuró en los carteles tres años y al fin consiguió, más por sus méritos que por otras influencias, recibir la alternativa en la Plaza de Barcelona, de aquel torero pequeño de cuerpo y gigante de corazón, que lo mismo mataba un toro que escribía una obra escénica, apodado el **Minuto.**

En estos tiempos Pedro había perdido a su padre y sólo le quedaba su madre, una anciana de brillantes ojos y cabellos de plata, que le adoraba con delirio, y que lloraba día y noche, ante el temor de que su hijo muriese en una de aquellas corridas.

Pedro, que ya era conocido, mas que por su nombre, por el apodo del **Niño valiente**, se veía favorecido por la suerte, cobraba muy bien por cada contrato y cuantos miles de pesetas iba ganando los entregaba a su madre.

Mas las amargas lágrimas de esta no eran bastantes para que dejase su profesión y se viniese a su pueblo a convertirse en bien acomodado labrador que era el sueño de la pobre anciana.

Una tarde llegó a su casa, de regreso de Madrid. Había triunfado por completo en una corrida Regia, ganando la medalla de oro concedida al mejor matador, las orejas de los cornúpetos que magistralmente mató y las ruidosas ovaciones de un público entusiasmado.

Su madre, estaba arrodillada ante una imagen de la Virgen de Gracia. Al volver la cara y verlo, corrió hacia el torero y lo abrazó llorando.

También el hijo al verla llorar se secó con disimulo una lágrima y trató de bromear, refiriéndole los triunfos logrados.

Aquella misma noche, Pedro la dijo:

—Madre, tengo que darte una mala noticia, que debía ser buena para ambos. Mi solo deseo es lograr mucho dinero para que tus últimos años sean felices.

—¿Por qué dices eso? —dijo la madre alarmada, cogiéndole las manos.

—Me he contratado para América Veinte corridas a unos precios fabulosos.

—¿Cómo hijo mío? — ¿Piensas abandonarme?

—Sólo pienso en que seas feliz, aun que ahora pases algunos días tristes.

—No quiero que te vayas. ¡De ningún modo!

—Es yia un compromiso firmado y no puedo faltar.

—Rompe esas escrituras.

—Es imposible.

Hubo una escena tristísima, pues las angustias de la pobre vieja se estrellaron contra las energías del famoso torero.

Partió para América y allí la fortuna no le abandonó tampoco.

A los tres meses regresó a España, habiendo depositado miles de duros en el Banco Nacional de Méjico, y sin haber sufrido cogida alguna.

No hay pluma que describa las alegrías de aquella madre al volver a estrechar a su único hijo.

Al día siguiente la anciana se sentó a su lado y le dijo:

—Mira, antes que pienses en dejar el pueblo, ni en contratarte, tengo que pedirte un favor

—Pues tenlo por hecho.

—Ofrecí, que si volvías ileso de América, iríamos juntos al Santuario de Ntra. Sra. de Gracia a oir misa y llevar a la virgen una corona de plata.

—Es casualidad, pues yo también hice promesa de ir y ofrecí a la Virger un donativo.

No se retardó la expedición y juntos ocho días después llegaron al Santuario de la virgen, situado en lo alto de una parda sierra que domina, como vigilante centinela, las vegas de Antequera y Archidona, Santuario defendido por las rocas de las explanadas en que se halla el famoso Tajo del Moro, cuya leyenda es conocida de todos aquellos campesinos.

Oyeron la misa y la madre depositó la corona de plata a los pies de la Virgen.

En ese instante Pedro se levantó y dijo:

—Ahora me toca a mí. Este es mi donativo.

Sacó del bolsillo de su cazadora un pequeño paquete envuelto en fino papel blanco, mientras que cogiendo la mano de la viejecita dijo

—Madre mía, prometí ver la manera de que se enjugasen para siempre tus lágrimas No volveré a separarme de tu lado. El torero dejó de serlo. No aspiro a más aplausos ni a más ganancias. Aquí está mi coleta.

Y sobre el bordado mantel del altar de la Virgen depositó su coleta de matador.

Desde aquel día el célebre **Niño Valiente** se convirtió en honrado labrador, para quien no hay más dicha, ni más aspiraciones que ver feliz a su madre.

Las cosechas son el pan del pueblo y no puede permitirse que las malogre la política

A su llegada ayer, a Madrid, procedente de Nueva York, el comandante Franco sostuvo una conferencia con el Jefe del Estado. En España hay actualmente 703,000 desocupados

MADRID, mayo 30. (AP.)-El Congreso aprobó hoy el presupuesto de la presidencia que asciende a pesetas 58.238.875.

Después los diputados socialistas combatieron la declaración de ilegalidad hecha por el Gobierno contra la huelga que organizan los campesinos, manifestando los diputados de la CEDA que las cosechas, que son el pan del pueblo español, son sagradas y no puede permitirse que la política las ponga en peligro.

Declararon los socialistas que el decreto dictado por el Gobierno contra la huelga de los campesinos es ilegal y pidieron que la Cámara manifestara su opinión sobre ese importante asunto.

Las Cortes, por 145 votos contra 45 aprobó el decreto del Gobierno.

LLEGO A MADRID EL COMANDANTE FRANCO

MADRID, mayo 30. (WP.)—Ha llegado a esta capital el comandante y ex diputado a Cortes don Ramón Franco, procedente de Nueva York, celebrando poco más tarde una conferencia con el Presidente de la República.

ESTADISTICA DE LOS OBREROS SIN TRABAJO

MADRID, mayo 30. (WP.)—El ministerio del Trabajo ha realizado un censo de los obreros sin trabajo en España, dando cuenta hoy a la prensa del resultado. Según la estadística del ministerio existen actualmente en España 703.000 hombres sin trabajo, de los cuales 425.000 estaban empleados en otras épocas.

El fallecimiento del sabio español J. Ribera Tarragé

Los orígenes de la lírica y la historia de la música han constituído sus especialidades

MADRID, mayo 30. (SE).—Ha fallecido el académico de la Española y de la Historia, catedrático que fué de la Facultad de Filosofía y Letras de la Universidad Central, don Julián Ribera y Tarragó.

España acaba de perder uno de sus valores más indiscutibles y uno de los hombres que más contribuían a su honor, lo mismo en España que en todo el mundo sabio.

Nació don Julián Ribera en 1858. Discípulo del eminente don Francisco Codera y Zaidín, se dedicó desde joven a los estudios arábigos, en los que consiguió un renombre envidiable. Actualmente era el patriarca de esa escuela de arabistas de que es figura principal don Miguel Asín Palacios.

Las investigaciones principales de Ribera en el campo de la cultura a que dedicó actividades, fueron, en primer lugar, sus estudios acerca de los orígenes de la lírica española, que él cree procedente le los zéjeles árabes, y de otras combinaciones métricas del mismo idioma semítico que se habló en España desde la invasión agarena en 711 hasta la conquista de Granada por los Reyes Católicos, en 1492. El tema de los orígenes de la lírica española cuenta con tres escuelas principales, La de Gastón París, seguida entre nosotros por don Eduardo Hinojosa; la germánica desarrollada por Menéndez Pidal, y la arábiga, de don Julián Ribera, el catedrático y académico recientemente fallecido, el cual fundamentó y razonó todas sus opiniones sobre el «Cancionero de Aben Guzman», por él establecido con todo rigor científico en su texto y en sus variantes.

Otro de los méritos del eminente sabio que acaba de morir, fué el haber señalado las concomitancias de este «Cancionero de Aben Guzman», con la literatura galaico-portuguesa, sobre todo en las llamadas canciones de amigo.

Con ser muchos y muy señalados los servicios que don Julián Ribera prestó a la filiología y a la historia de la literatura española, y con haber bastado aquellos para cimentar una reputación bien ganada de sabio eminente, aún se distinguió en otra cosa que quizá es lo que le ha dado mayor fama y que ha venido a causar una revolución en la historia de la música. En los textos manuscritos de las Cantigas de Alfonso el Sabio, existía una notación musical que hasta don Julián Ribera nadie había logrado entender. Ya en su edad madura, el académico fallecido, comenzó a estudiar música desde las primeras nociones de solfeo hasta los puntos más abstrusos y difíciles de la música moderna. Sus resultados fueron, no sólo desentrañar el texto musical de las «Cantigas», sino fijar también el valor, el alcance y la importancia de aquellas canciones. En efecto, la música de las «Cantigas», viene a ser la misma empleada por los trovadores y troveros franceses y por los Minnesinger alemanes. Casi toda la música de cante jondo tiene sus orígenes en estos compases y en estos ritmos descubiertos por don Julián Ribera, y que en la historia del arte de los sonidos se conoce con el nombre de música ficta.

También escribió don Julián Ribera muy notables opúsculos sobre cuestiones pedagógicas, como los exámenes en China y el mal sistema de los exámenes.

En la Universidad Central desempeñó don Julián Ribera la cátedra de Histario de la Civilización de Judíos y Musulmanes, en la que le sustituyó, al jubilarse, don Angel González Palencia. También fué el fundador y colaborador asiduo de la «Revista de Aragón», que comenzó a editarse en Zaragoza, y que al trasladarse a Madrid, recibió el título de «Cultura Española». Fué una de las revistas más interesantes, enjundiosas y eruditas del pensamiento español en los finales del siglo XIXy en los comienzos del XX.

SE CANTO UN TE DEUM AYER EN LA CATEDRAL DE BOGOTA, COLOMBIA

BOGOTA, mayo 30. AP. Hoy se celebró en esta capital la firme del arreglo de Leticia, con un Te Deum cantado en la Catedral, al que asistieron el Presideote Olaya Herrera, los miembros del cuerpo diplomático, los ministros del gabinete y los altos funcionarios.

Dice el "ABC" que la situación actual de la región catalana no es de cordialidad a España

Ha sido electo el Comité Nacional del Partido Progresista. En Ronda, una mujer y su amigo asesinaron al esposo de aquella, y le dieron sepultura en la fosa que le habían hecho cavar

MADRID, mayo 30, (SE)—«A B C» dice que, desde la implantación del Estatuto de Cataluña, viene obrándose, a través de su Parlamento, como si no existiera la Constitución de la República ni el propio Estatuto regulador de la autonomía.

Cada día se marca más la línea de dar a la Generalidad el tinte de independencia estatal, por la que sueñan constantemente.

Esto ha culminado con la aprobación de la Ley de cultivos, de tipo anarquista y demoledor de la sociedad y la economía agrícola.

Si el Gobierno no pone remedio a ello se producirán efectos de muy difícil solución en un porvenir no lejano.

La estrella solitaria, simbólica de la República catalana independiente, campea en cada manifestación pública presidida oficialmente por representantes del Gobierno autónomo.

Así continuará Cataluña, si no reacciona España, reclamando respeto a su verdadera libertad.

En esta labor hay que ayudar, por España, estando al lado del Gobierno para que obligue a respetar las prerrogativas del Estado contra la imposición, y quizá no fuese extraño que el acuerdo del Consejo de Ministros contra esa ley de cultivos fuese el primer paso en el camino de dignidad nacional que, indudablemtne, se impone.

EL PARTIDO PROGRESISTA ELIGE EL COMITE NACIONAL

MADRID, mayo 30. (SE.)—El Comité nacional del Partido Progresista ha designado como presidente del mismo a D. Cirilo del Río, vicepresidentes a D. Alfredo Zabala y don César Juarros, secretario general D. Manuel García Rodrigo y vicesecretario D. Vicente Armada.

CRIMEN PASIONAL EN RONDA

RONDA, mayo 30. (SE.)—En el pueblo del Burgo la benemérita detuvo a Manuel Márquez y a su amante

Han confesado que entre los dos dieron muerte al marido de esta última.

Primero le obligaron a abrir un hoyo, y cuando realizaba esta operación, le asestaron un golpe, encerrándole en el mismo hoyo que él abriera.

La benemérita tuvo que intervenir para evitar el linchamiento de los criminales.

UNA PERIODISTA ESPAÑOLA DESAPARECE MISTERIOSAMENTE EN AFRICA

CASABLANCA, mayo 30. (SE.)—El Anti-Atlas ha desaparecido misteriosamente la periodista española Silda Toledano, que el martes salió de Casablanca sola, en automóvil, con objeto de visitar las tierras de El Gleui.

El auto ha sido encontrado abandonado en una pista.

EL VERANEO DE LA EX-REAL FAMILIA

MADRID, mayo 30. (SE.)—Según informes de Klagenfurt, transmitidos desde Viena, Don Alfonso de Borbón pasará el verano con su familia en Poetchach, preciosa estación estival, a orillas del lago alpino de Woerth, en Carinthia, donde ha alquilado una villa por dos meses.

Carinthia, es un antiguo ducado de Austria.

DETENCION DE DIRIGENTES REVOLUCIONARIOS

CORDOBA, mayo 30. (SE.)—La benemérita de Bupalance detuvo a Francisco Rodríguez y Bartolomé Parrado, dirigentes del movimiento de diciembre

En Monforte se realizó un gran invento

Eleva pesos a 50 metros de altura, y una vez en marcha, sigue en movimiento contínuo

MONFORTE DE LEMUS, mayo 30. (SE).—Hemos visto los planos de un invento que probablemente hará una verdadera revolución en la física.

El joven de 19 años Jesús Pérez Fafián, hermano del abogado de esta localidad don Manuel Pérez Fafián, después de largos estudios que duraron más de un año, consiguió poner en práctica un aparato, por medio del cual y sin gasto de ninguna especie, eleva lo mismo el agua que otra materia cuaquiera, a unos cincuenta metros de altura, con la circunstancia, de que una vez puesto en marcha, establece el movimiento contínuo, Sin interrrupción de ningún género.

Esto, expresado así con esta sencillez, parece una simpleza, por la importancia del invento, y por las dificultades con que desde hace muchos años han luchado y luchan los ingenieros para conseguirlo, haciendo que esto no sea ni siquiera supuesto, pero el hecho es que el joven don Jesús Pérez Fafián, persona muy versada en matemáticas, ha regresado de Madrid, en compañía de su hermano don Manuel, después de haber patentado el invento.

Una vez obtenga todos los documentos relacionados con la patente, procederá a efectuar las pruebas públicamente, pruebas que será casi seguro, las verifique en esta localidad, en las márgenes del río Cabe.

Audición del Orfeón del C. Castellano

Ante un centenar de personas se efectuó la audición privada del Orfeón Infantil que, oficialmente se presentará al público de esta ciudad, mañana viernes, 1 de junio.

Críticos teatrales, musicales, hombres doctos en la pedagogía moderna, quedaron altamente emocionados, sorprendidos ante aquel maravilloso espectáculo, donde quedó perfectamente demostrado el esfuerzo y el sacrificio que se realiza día a día en las aulas del plantel «Cervantes» del Centro Castellano.

Disciplina, arte, cultura; todo esto que encierra una realidad viviente en el mundo espiritual y artístico, quedó anoche impreso en las almas que escucharon las bellas canciones de amor cantadas por ochenta niños, todos musicalizados y con sentimientos de artistas.

En dicho acto hablaron los señores Bayón, Ruiz, Vega Núñez y el maestro Carlos Moreno Valles.

Prometemos estar mañana viernes en Egido 2. En el palacio de Villalba, local del Centro Castellano. A las nueve en punto de la noche es la cita para ver este espectáculo nuevo en Cuba. Ochenta niños, 80 pequeños artistas que se presentan bajo el deseo artístico del maestro Valle respondiendo todos admirablemente a las exigencias del arte que este maestro tanto se empeña en cultivar.

Una estadística de la producción de azúcar en España

MADRID, mayo 30. (SE.)—Terminada ya la campaña azucarera de este año, en la región de Aragón, y en general de todas las nacionales, excepto la andaluza, el total de la producción de azúcar en la campaña ha sido de 210.000 toneladas, o sea 12.000 menos que el año anterior.

Las fábricas de Adra y de Motril están cerradas por el temporal de aguas, que tiene encharcadas a las plantaciones.

Llegado este momento, conviene hacer una recopilación de la producción en estos últimos años:

Promedio 1927-26, 220.000 toneladas.

Año 1927, 232.200 ídem.
Año 1928, 242.100 ídem.
Año 1929, 237.300 ídem.
Año 1930, 265.200 ídem.
Año 1931, 348.000 ídem.
Año 1932, 222.000 ídem.
Año 1934, 210.000 ídem.

Calculado el consumo nacional en unas 240 ó 250.000 toneladas, hay que tener en cuenta que se hace la soldadura con toda comodidad gracias al «sotck» flotante de campañas anteriores.

Baúles
Y
MALETAS, etc.
de y para
CAMAROTE
ESCAPARATE
BODEGA
PULLMAN
AUTO
AEROPLANO
y
Sacos para Ropa Sucia
Neceseres, Maletines,
etc., etc.
Modelos desde $1.00
LA CASA del PERRO
Neptuno 38

M.E.C.D. 2016

En Nápoles contenderán hoy por la C. Mundial, España e Italia

DESIGNARAN HOY EL COMITE OLIMPICO QUE DIRIGIRA EL TEAM CUBANO

SPORTS DIARIO DE LA MARINA SPORTS

PAGINA CATORCE LA HABANA, JUEVES, 31 DE MAYO DE 1934 AÑO CII

BASKET

—El Hispano en primer lugar.
—Venció anoche al Vedado.
—Gran éxito del Atlético.

(Por GALI)

El five del Club Ferrviario Hispano América est solo en el primer lugar del campeonato fenior de basket ball. Anoche volvió a repetir su brillante demostración del lunes, derrotando al team del Vedado Tennis con score de 25 por 15.

Los muchachos jugaron como verdaderos Tigres, desarrollaron mayor velocidad que el team azul en todo el game y dieron una bonita «clase» de cómo debe tirarse al goal en momentos difíciles para ganar el encuentro. Shorty Gil llevó de la mano a los hispanófilos, y puede decirse que unido a él, casi pisándole los talones, estuvieron el maravilloso Luis Rivas Vázquez y el siempre espectacular Neno Medina. El primero anotó dos grandes canastas e hizo monumentales pases en la noche, y el segundo ofreció a los fanáticos la mejor demostración de guarding del campeonato, para dejar sin goals a un player como Armandito Cuervo, que en anteriores salidas se había burlado de todos los defensas, distrazándoles con promedios de cuatro y cinco canastos.

ESTUVO BIEN EL HISPANO

Jugó admirablemente el team de Manolo Zapico en las dos partes del game, y probó a muchos que la ausencia de Cartaya, aunque sentida, no reducía en los más mínimo la fortaleza del team. Julio Fernández cubrió la posición de «St. Agustine» para desarrollar un lindo game a la ofensiva y defensiva, y Luis González, el mago del pase, salió una vez más a la cancha para resultar una columna poderosa en distintos momentos.

Como consecuencia a este trabajo primoroso de los hispanófilos, el team del Vedado se encontró con una verdadera muralla frente a su propio goal, y sólo pudoanotar cuatro canastas en toda la noche. Dos de Frank Tre- Gustavo Lancís. Aixalá y Armandito lles, una de Jorge Cancio y otra de Cuervo recibieron los «nueve escones» auténticos, y la formidable parejita de Cancio y Cuervo, que había hecho estragos en anteriores salidas, fué reducida a la nada.

El match estuvo parejo en sus primeros minutos, pero a partir de la mitad del primer half se inclinó hacia la parte hispanófila y no volvió a nivelarse en todo el resto del tiempo. El Vedado jugó cada vez menos, luciendo descorazonado ante la fuerte defensiva de los Tigres, y los muchachos de Zapico jugaron anchos, ofreciendo su mejor performance de la temporada.

Shorty Gil, Luis Rivas Vázquez y Medinita, como decimos, fueron los liders del team, mientras Cuervo y Cancio—, a pesar de estar detenidos —lucieron los mejores del Vedado.

TRIUNFO DE LOS ANARANJADOS

En el segundo game se registró otra gratísima sorpresa del campeonato, al vencer los auténticos Tigres, los muchachos del Atlético, con score de 30 por 24.

En este game los Pulgarcitos comenzaron con una anotación de 12 por 4 a su favor, pero una sensacional y corajuda reacción de los muchachos del Atlético levantó grandemente el score e hizo que el half terminase 19 por 15 a su favor. Después vino el desbordamiento del Niágara. Los Tigres jugaron un horror, tanto a la ofensiva como a la defensiva, anularon a los mejores hombres del Ferroviario, y ellos por su parte encestaron una serie de goals interesantísimos que le sirvieron para triunfar. Mario González jugó como cuando tenía 20 años, y Pichón Alvarez y Bernardino Rodríguez estuvieron admirables en todos sus aspectos. Mike Díaz también jugó el millón, tirando muy bien debajo del aro.

El Ferroviario, a nuestro juicio descorazonado, fué decayendo poco a poco y a última hora estaba en el floor por pura fórmula.

ATLETICO

	Fig.	Fog.	FC.
M. Díaz, F.	4	0	2
F. Infiesta, F.	2	0	0
B. Fernández, C.	0	0	0
B. Rodríguez, G.	1	1	2
A. Gálvez, G.	0	0	1
M. González, C.	4	0	3
R. Giraud, G.	0	0	3
R. Alvarez, F.	3	1	2
E. Díaz, F.	0	0	2
Totoles	14	2	15

FERROVIARIO

	Fig.	Fog.	FC.
J. Morilla, F.	1	6	2
L. Vila, F.	1	1	0
V. Llópiz, C.	1	1	1
F. Averhoff, G.	1	1	0
I. Montes de Oca, G.	1	1	1
A. Gallarreta, F.	1	0	0
J. Santana, C.	1	0	2
T. Killán, F.	0	1	1
J. García, G.	0	0	0
Totales	7	10	7

Primer hal
Atlético 19
Ferroviario 15

Segundo half
Atlético 11
Ferroviario 9

Totales
Atlético 30
Ferroviario 24

Referee: Raúl Canosa.
Anotador: Paco Muñoz.
Cronometrista: Joaquín Valdés Orta.

EARL WHITEHILL DEJO A LOS YANKS EN SALSA BLANCA

Temprano le han propinado este año a los newyorkinos la primera lechada de la temporada

NEW YORK, mayo 30 (AP).—Los New York Yankees dividieron hoy los honores de un doble header con los Senadores de Wáshington, ganando el segundo juego con score de 5 por 4, en extra-innings, después que el veterano Earl Whitehill, pitcheando espectacularmente, les había dejado en un hit sin carreras en el primer desafío de la tarde.

Temprano han recibido los Yanks su lechada este año, que no cristalizó en 1933 hasta llegado el mes de Agosto. El zurdo Whitehill pitcheó brillantemente, dejando en un solo hit, —de Chapman— a los players de Marse Joe McCarthy.

Los Yankees dependieron del zurdo Vernon Gomez, que llevaba ocho victorias consecutivas, sin derrotas, y el californiano trabajó lo suficientemente bien para ganar cualquier desafío corriente, pero tuvo la desgracia de que sus compañeros fueron blanqueados por Whitehill, y eso le forzó a aceptar su primera derrota del año con score de 1x0.

En el segundo game los Yankees abrieron con un rally de cuatro carreras sobre Walter Stewart y con eso aseguraron prácticamente la victoria, pues aunque fueron dominados en las entradas restantes, siempre tuvieron punch para anotar la otra carrera que les hizo falta para ganar 5 por 4. Por el New York pitcheó el novel Murphy, convertido en pitcher regular, que obtuvo su segunda victoria consecutiva.

La anotación por entradas del segundo game fué:

Wáshington .. 000 200 020 00—4
New York .. 400 000 000 01—5

Baterías: Stewart y Phillips; Murphy y Dickey.

Score del primer game:

WASHINGTON

	V.	C.	H.	O.	A.
Bluege, 3b.	4	1	1	1	2
Myer, 2b.	3	0	1	3	2
Manush, lf.	3	0	0	3	0
Cronin, ss.	3	0	0	3	2
Schulte, cf.	4	0	4	1	0
Kuhel, 1b.	3	0	0	9	0
Stone, rf.	4	0	0	2	0
Phillips, c.	3	0	0	5	1
Whitehill, p.	4	0	1	0	2
Russell, p.	0	0	0	0	0
Totales	31	1	7	27	9

NEW YORK

	V.	C.	H.	O.	A.
Byrd, cf.	4	0	0	4	0
Saltzgraver, 3b.	3	0	0	1	3
Ruffing, x.	1	0	0	0	0
Rolfe, ss.	0	0	0	1	0
Ruth, rf.	2	0	0	1	0
Gehrig, 1b.	2	0	0	10	0
Chapman, lf.	3	0	1	2	0
Lazzeri, 2b.	3	0	0	2	1
Dickey, c.	4	0	0	7	1
Crosetti, ss. 3b.	2	0	0	0	2
Totales	26	0	1	27	9

Anotación por entradas:
Wáshington .. .. 000 000 010—1
New York .. .. 000 000 000—0

Umpire: Raúl Argüelles.
Jugado en el floor del Vedado.
Fecha: Mayo 30 de 1934.

VEDADO

	Fig.	Fog.	FC.
A. Cuervo, F.	0	2	2
A. Aixalá, F.	0	0	1
F. Trelles, C.	2	0	3
J. Cancio, G.	1	0	2
G. Lancís, G.	1	2	2
E. Carrillo, F.	0	1	1
G. Contreras, G.	0	0	1
R. Chomat, F.	0	0	1
M. Escobar, G.	0	0	0
C. A. Bello, F.	0	0	1
L. Goicoechea, C.	0	0	0
W. Pérez Gori, G.	0	0	0
Totales	4	5	14

HISPANO

	Fig.	Fog.	FC.
P. Cardoso, F.	0	1	1
L. Rivas Vázquez, C.	2	3	2
J. Fernández, C.	1	1	2
G. Gil, G.	3	1	1
J. Medina, G.	2	0	3
L. González, F.	1	0	0
M. Sesma, C.	0	0	1
J. Calvo, F.	0	0	0
P. La Rosa, F.	0	1	0
S. Cordal, G.	0	0	0
L. Zapico, G.	0	0	0
Totales	9	7	10

Primer half
Vedado 7
Hispano 14

Segundo half
Vedado 6
Hispano 11

Totales
Vedado 13
Hispano 25

Referee: Raúl Argüelles.
Anotador: Paco Muñoz.
Cronometrista: Joaquín Valdés Orta.
Umpire: Raúl Canosa.
Jugado en el floor del Vedado.
Fecha: Mayo 30 de 1934.

LOS JUEGOS DE AYER EN LAS GRANDES LIGAS

LIGA NACIONAL
PRIMEROS JUEGOS

		C.	H.	E.
N. York	301 000 010	5	10	1
Brooklyn	000 010 010	2	9	2

BATERIAS: Clark y Richards; Mungo y López.

		C.	H.	E.
Filadelfia	000 003 001	4	9	1
Boston	061 010 20x	10	15	1

BATERIAS: Moore y Todd; Braudt y Spohrer.

		C.	H.	E.
S. Luis	300 130 002	9	12	1
Cincinnati	100 001 400	6	10	3

BATERIAS: P. Dean y Delancey; S. Johnson y Lombardi.

		C.	H.	E.
Pittsburgh	020 000 000	2	7	1
Chicago	012 001 30x	7	13	1

BATERIAS: Meine y Peace; Warneke y Hartnett.

SEGUNDOS JUEGOS

		C.	H.	E.
N. York	102 031 001	8	12	1
Brooklyn	001 030 200	6	13	0

BATERIAS: Bowman, Smith, Bell y Mancuso; Lucas, Smyther y Sukeforth.

		C.	H.	E.
Filadelfia	001 000 000	1	9	0
Boston	001 001 30x	5	12	1

BATERIAS: Grabomski, Johnson y Moon; Cantwell y Spohrer.

		C.	H.	E.
S. Luis	020 101 112	9	17	0
Cincinnati	000 200 000	2	7	1

BATERIAS: Carleton y V. Davis; Frey, Stout y Lombardi.

		C.	H.	E.
Pittsburgh	000 002 002 00	4	11	2
Chicago	121 000 000 01	5	12	1

BATERIAS: Smith, Hoyt, Chagum, Root y Padden; Malone, Joiner y Hartnett.

LIGA AMERICANA
PRIMEROS JUEGOS

		C.	H.	E.
Washington	000 000 010	1	7	0
N. York	000 000 000	0	1	0

BATERIAS: Whitehill y Phillips; Gómez y Dickey.

		C.	H.	E.
Boston	000 000 300	3	6	0
Filadelfia	010 200 02x	5	8	1

BATERIAS: Ostermuller y Ferrell; Benton y Berry.

		C.	H.	E.
Chicago	030 010 002 002	8	13	0
Cleveland	000 211 020 001	7	10	4

BATERIAS: Earnshaw y Madjeski; Pearson y Pytlak.

		C.	H.	E.
Detroit	013 120 000	7	13	0
S. Luis	020 020 020	6	12	0

BATERIAS: Bridges y Cochrane; Coffman y Hemsley.

SEGUNDOS JUEGOS

		C.	H.	E.
Washington	000 200 020 00	4	9	0
N. York	400 000 000 01	5	5	3

BATERIAS: Stewart, Crowder y Phillips; Murphy y Dickey.

		C.	H.	E.
Boston	100 001 000	2	6	1
Filadelfia	100 000 000	1	5	1

BATERIAS: Rhodes y Ferrell; Cascarella y Berry.

		C.	H.	E.
Chicago	000 000 400	4	8	1
Cleveland	000 301 01x	5	9	0

BATERIAS: Tietge, Gallivan y Shea Hildlin y Pytlak.

		C.	H.	E.
Detroit	000 001 030 1	5	9	0
S. Luis	000 301 000 0	4	13	1

BATERIAS: Sowell, Haywonth; Hadley, Anker, Lewion y Hemsley.

Los New York Gigantes derrotaron a los Dodgers de Brooklyn en los dos juegos del doble header jugado ayer

EL DOBLE CAMPEON EN VERDADERA ACCION

WINNAH AND NEW CHAMPION OF THE WORLD! (ganador y nuevo campeón de los pesos welters!) así dijeron el lunes último en el Bowl del Garden al celebrarse la importantísima pelea de Jimmy McLarnin y Barney Ross en discusión al campeonato welter que poseía el primero, Ross fué ganador, por decisión, después de desplegar la más brillante acometida que se recuerda en el ring. Los detalles del bout los dimos ayer por la mañana. hoy nos toca presentar al «doble campeón», que ostenta también la corona light, en verdadera acción en uno de los gimnasios donde hizo su preparación para el combates. Barney es pequeño de estatura, pero grande de corazón, y eso es lo que le ha dado dos campeonatos.

Lefty Clark venció en el primero y en el segundo, Bowman, Smith y «Campana»

BROOKLYN, mayo 30 (AP)—Los New York Gigantes ganaron las dos partes del doble header celebrado hoy en los terrenos de Ebbetts Field, festejando el «Decoration Day», al imponerse por medio del pitching y del batting. El zurdo Clark ofreció una brillante exhibición de pitching en el primer choque para derrotar a Van Mungo con score de 5 por 2, en tanto que los hitters del club se encargaron de dar buena cuenta de los pitchers del Brooklyn para asegurar el segundo con score de 8 por 6.

Los Gigantes trabajaron hábilmente ambos desafíos, demostrando verdadera superioridad sobre los Dodgers, que se esforzaban en vencerles para probarles que.. «aun estaban en la Liga!».

El zurdo Clark, terminando su primer juego completo del año, fué el «as» del choque inicial al dejar en nueve hits aislados a sus antiguos compañeros. Hack Wilson fué el único que pudo batearle bien, habiendo sido precisamente su batting lo que ayudó a las dos carreras del Brooklyn.

En el segundo juego los Gigantes utilizaron tres pitchers, pero sus bateadores estuvieron despiertos todo el tiempo y pudieron asegurar el game, que les ha colocado en el segundo lugar de la Liga a puntos de los Cardenales de San Luis.

Los scores:
Primer juego.

NEW YORK

	V.	C.	H.	O.	A.	E
Moore, lf.	5	1	2	3	0	0
Critz, 2b.	4	1	0	0	3	0
Terry, 1b.	4	1	2	15	2	0
Ott, rf.	3	1	1	5	0	0
Jackson, ss.	3	0	1	0	0	0
Watkins, cf.	4	1	1	0	0	0
Ryan, 3b.	4	0	1	0	7	0
Richards, c.	4	0	1	2	1	0
Clark, p.	4	0	1	2	0	0
Totales	35	5	10	27	13	0

BROOKLYN

	V.	C.	H.	O.	A.	E
Frederick, rf.	4	0	0	2	0	0
Frey, ss.	4	0	0	5	1	0
Koenecke, cf.	4	0	1	3	0	0
Wilson, lf.	4	0	2	2	0	0
Leslie, 1b.	4	0	0	9	1	0
Bucher, 2b.	2	0	1	0	2	0
Berres, c.	2	1	1	0	2	0
LDpez, c.	4	0	2	3	1	0
Jordan, 3b.	4	0	0	2	1	0
Mungo, p.	3	1	2	0	3	0
Totales	35	2	9	26	11	0

Anotación por entradas:
New York .. .. 301 000 010—5
Brooklyn .. .. 000 010 010—2

Sumario:

Empujadores: Jackson 2, Watkins, Richards, Mungo, Frederick. Two basers: Ryan, Clark, Wilson, Mungo, Moore. Stolen bases: Watkins. Sacrifice: Terry. Double plays: Leslie y Freu. Quedados en bases: New York 7; Brooklyn 6. Base por bolas: Mungo 3. Strike outs: Mungo 2; Clark 2. Errores: Moore, Frey, Jordan.

Segundo juego.

NEW YORK

	V.	C.	H.	O.	A.	E
Moore, lf.	5	3	3	1	0	0
Critz, 2b.	2	1	1	5	3	0
Terry, 1b.	4	1	3	9	0	0
Ott, rf.	5	1	1	1	1	1
Jackson, ss.	4	0	1	0	1	0
Watkins, cf.	3	0	0	7	0	0
Ryan, 3b.	5	0	0	0	2	0
Mancuso, c.	3	1	0	4	0	0
Bowman, p.	2	1	1	0	0	0
Smith, p	0	0	0	0	0	0
Bell, p.	1	0	1	0	0	0
Totales	34	8	11	27	7	1

BROOKLYN

	V.	C.	H.	O.	A.	E
Boyle, rf.	5	0	1	2	0	0
Frey, ss.	5	1	3	3	2	0
Koenecke, cf.	4	1	2	2	0	0
Wilson, lf.	5	1	2	0	0	0
Leslie, 1b.	4	0	2	8	3	0
Lopez, 2b. c.	4	0	0	7	1	0
Sukeforth, c.	2	0	0	1	0	0
Berres, c.	1	0	0	1	0	0
Carroll, zz.	1	0	0	0	0	0
Leonard, p.	0	0	0	0	1	0
Jordan, 3b. 2b.	4	1	1	1	4	0
Lucas, p.	0	0	0	1	0	0
Smythe, p.	1	1	1	0	1	0
Frederick, z	1	1	1	0	0	0
Muns, p.	0	0	0	0	0	0
Stripp, 3b.	1	0	0	0	0	0
Totales	38	6	13	27	12	0

z bateó por Smythe en el 7o.
zz bateó por Berres en el 8o.

Anotación por entradas:
New York .. .. 102 031 001—8
Brooklyn .. .. 001 030 200—6

Sumario:

Empujadores: Terry 3, Ott, Jackson 2, Critz, Boyle, Koenecke 2, Wilson 2, Frey. Two basers: Ott. Three basers: Frey. Homer: Wilson. Sacrifis: Critz 3, Smith, Lucas. Double plays: Leslie y Frey, Frey-López y Leslie, Ott-Ryan y Critz. Quedados en bases: New York, 8; Brooklyn, 8. Baseoallers: Lucas 3, Smythe 2, Bowman 2. Struc out: Lucas 1, Bowman 1, Bell 1, Leonard 1, Smith 2. Hits: Lucas 6 en 4 innings» Smythe, 2 en 3, Muns; 1 en 1, Leonard, 3 en 1, Bowman 7 en 4.2|3, Smith, 4 en 2, Bell, 2 en 2.1|3. Wild pitch: Smytne. Ganador: Bowman. Perdedor: Lucas. Umpires: Stewart, Reardon, Klem.

Laureano Rodríguez y el teniente Santos Rivero poseen las cuadras que más han producido en O. Park

Cada uno ha ganado cuatro competencias en lo que va del mitin de verano, marcando el paso entre los líders. Todas las cuadras han obtenido hasta ahora su «basurita»

Laureano Rodríguez y el Teniente Santos Rivero rivalizan en el primer lugar de los mayores ganadores de primeros lugares en el mitin de verano celebrado hasta ahora. Cada uno ha ganado cuatro competencias, aunque parece más meritorio la labor del primero que del segundo porque Laureano ha ganado sus cuatro justas con un solo ejemplar: Dick Porter, y el Teniente se ha valido de Venezuela y Thunder Speed, cada uno de los que ha triunfado dos veces.

Quizás haya quien diga que es más difícil mantener en buenas condiciones a dos animales que a uno y por consiguiente más costoso, pero no cabe duda que con dos ejemplares hay mayor defensa que con uno solo, máxime si se trata de un caballo como el hijo de The Porter que suele correr bien solo en fango, que bien ha aprovechado en estos últimos días.

La cuadra de Enrique Durand y sus amigos cuenta con tres victorias a base de dos por Beauty Belle y uno con Border Patrol, pero esta cuadra verde y blanca cuenta con algunos ejemplares más como Ima Highone y Hard Rock que son enemigos terribles y llevarán a esta cuadra al primer lugar dentro de breve tiempo.

OTRO CON TRES

Otro que con un solo caballo ha realizado una gran labor es E. López que con su fanguera Sandals ha ganado tres justas. La vieja yegua es otra que ha aprovechado bien la alteración de la pista, aunque es problemático que continúe en esa racha de victorias si como está ocurriendo ya el track sigue secando y vuelve a la normalidad dentro de pocos días.

G. Riesgo tiene tres triunfos también, dos con Matin's Minister y otro con Fair Vagary, fangueros igualmente que han venido comiéndose la pista húmeda en las últimas funciones.

Mrs. McDina ganó dos carreras con Roger.

El Dr. González Bavastro ha obtenido dos victorias con su Ruth Marie y la señorita de la Fuente, hija de nuestro amigo el gran Victor también ha visto sus colores pasar dos veces victoriosos por la varilla con Bobby F.

Joust ha tenido el privilegio de ganar dos carreras perteneciendo a dos cuadras distintas: una con Caseley y la otra con G. Urdaneta.

La cuadra de Alfredo Broderman es otra de las que se ha apuntado dos victorias, con Stefan's Lass y Elizabeth Fox, pero fuera de las que se han mencionado, los otros triunfadores han tenido que conformarse con una sola victoria y son estos:

Dr. Mizell, Leah Jane.
J. S. Cervantes, Surely.
Riverside Stable, Camp Boss.
G. Dieguez, Fair Atina.
Sra. E. Pumarada, Infi Shot.
H. L. Caseley Joust.
L. Jardón, Hasty Girl.
G. Fon, Regusted.
S. Macías, Bess Cloi.
G. J. Winter, Old William.
O. del Cueto, Yankaway.
A Alonso, Trimalta.
Sra. C. Fernández, Keewatin.
G. Urdaneta, Joust.
A. Chio, Heighe Bob.
C. Rodríguez, Workless.
G. M. Ridge, Black Vim.

MARINO DIAZ CON BABY CARPENTIER EN LA A. CRISTAL

Juan Oiva ha confeccionado un programa atractivo para el próximo domingo día tres

Marino Díaz, será el encargado de la pelea estelar del domingo tres de junto, en el stadium de la calzada de Infanta; Arena Cerveza «Cristal».

Nada podemos decir de este magnífico peleador de la categoría bamtan que no sea conocido de los fanáticos; Marino Díaz, ha combatido con los mejores peleadores de su categoría entre su lista de víctimas se encuentran peleadores de indiscutibles méritos y por ello los fanáticos, que siempre se mantienen espectantes en los asuntos boxísticos, no ignoran que cuanto decimos es cierto. El contrario de Marinito es uno de los pinos nuevos de más relieve, nos referimos a Baby Carpentier, el magnífico pelleador que en sus muchos encuentros entre los peleadores Semi Profesionales, ha sobresalido mereciendo el honor de presentarse en su primera pelea profesional frente al corajudo Marinito. Los fanáticos pueden estar convencido que el encuentro entre Marinito vs Carpentier, nada tiene que envidiar a los mejores que se han efectuado, Baby Carpentier, aspirando a efectuar su ingreso en la categoría superior y Marinito, tratando de evitar que a su costa escale el peldaño de la fama el excelente peleador.

JUEGAN ESTA NOCHE LOS REPUBLICANOS VS ALIANZA JUVENIL

Héctor Muñoz se propone retener el invicto, propinando seria batida a sus peligrosos rivales

Nuevo programa de basket ball de la Liga Social tendremos esta noche en el floor del Instituto de la Habana. Dos juegos de interés serán ofrecidos al público, pudiendo decirse que ha de quedar altamente lucido el «card» que se ha combinado por la comisión de sport.

El choque más interesante será jugado en el segundo turno. En él han de enfrentarse los teams de la Alanza Juvenil y Acción Republicana, pudiendo asegurarse desde ahora que se entablará una batalla reñida por ambos quintetos.

El team de la Acción Republicana, dirigido por Héctor Muñoz, es el favorito de los expertos, y no cabe duda que teniendo tan buen material en sus filas debe triunfar, pero eso no quiere decir que tenga perfectamente asegurado su éxito de esta noche. En el team de la Alianza Juvenil abundan los buenos tiradores, y en un floor como el del Instituto, los teams de tiradores son altamente peligrosos, pues de verse contenidos en sus rallies hacia el goal pueden recurrir a las tiradas de largo metraje, que son siempre tan efectivas.

Muñoz espera, sin embargo, que el guarding hermético de Trompeta Mesa y Carlos Duquesne, bien ligado al shooting de Corratgé, Jorge Estévez y Antigas, mantenga a los players guanabacoenses a distancia, asegurándose más en el primer lugar.

El match inicial, señalado para las nueve, se dará entre los teams de la Whiz y el Athletic Foot Ball club.

BROWN Y TIGRES HAN HECHO IGUAL NUMERO DE CARRERAS EN LOS 3 DIAS DE LA SEMANA

Los Browns y los Tigres han sido los teams que más carreras han acumulado en los tres días de la semana. El San Luis de la Americana hizo 31 carreras y los Tigres, también.

Phillies y Piratas son en cambio los que han hecho el menor número de carreras. Los Piratas tampoco jugaron el martes y a los Phillies le dieron lechada el lunes.

En los veintiocho juegos celebrados se han anotado 298 carreras, que es un promedio de más de diez por juego. 163 anotaciones se hicieron en la Liga Americana y 135 en la Nacional.

A continuación va el estado demostrativo de las carreras hechas por los clubs en los tres días de la semana:

LIGA NACIONA L

CLUBS.	L.	M.	M.	Total
New York	4	4	13	21
Boston	5	6	15	26
Chicago	3	x	12	15
Brooklyn	1	3	8	12
San Luis	10	x	18	28
Cincinnati	8	x	8	16
Filadelfia	0	4	5	9
Pittsburgh	2	x	6	8
Totales	33	17	85	135

LIGA AMERICANA

CLUBS.	L.	M.	M.	Total
New York	13	x	5	18
Boston	6	2	5	13
Chicago	11	0	12	23
Cleveland	6	5	12	23
San Luis	9	12	10	31
Wáshington	7	x	5	12
Filadelfia	5	1	6	12
Detroit	12	7	12	31
Totales	69	27	67	163

PROGRAMA AMATEUR PARA ESTA SEMANA

Magnífico el programa de la Liga Nacional para esta semana. El sábado por la tarde se dará el match cumbre de los teams Hershey y Regla, en el cual han de enfrentarse Fortes y Bettancourt, y el domingo tendremos en acción un interesantísimo doble header que pondrá a todos los muchachos en movimiento.

Véase a continuación el programa oficial de la semana, así como los pitchers indicados para lanzar:

SABADO:
3:00—Regla vs. Hershey.
(Bettancourt-Fortes).

DOMINGO:
2:00—Club Yara vs. Vedado Tennis.
(P. Ruiz-Portela)
4:00—Fortuna vs. Cubaneleco.
(Lecubet vs. Domínguez).

¿Probables ganadores?... Esto es difícil en amateur, sin embargo, nos gustan el Regla, el Yara y el Cubaneleco... Y el tiempo dirá si tenemos o no razón.

INAUGURADO EL SGDO. TORNEO DE SQUASH EN H.Y.C.

Mario Pedroso, Hernández Cartaya, F. Argüelles y Alzugaray fueron los vencedores de ayer

Con gran entusiasmo fué ayer inaugurado el segundo Campeonato Intersocios de Squash-Tennis en el Habana Yacht Club, en el cual se han inscripto treinta y siete jugadores para decidir la propiedad de las medallas que ofrece el Comité de Regatas al vencedor de la competencia.

El comienzo de la Primera Categoría del Campeonato ha sido pospuesto con el de darle más oportunidad de ponerse en condiciones a los participantes. Se espera que esta categoría sea la más reñida, aunque Pascual Rojas, Salazar y Monino de Armas lucen como favoritos. Sin embargo, Salazar ha perdido algunos juegos con jugadores de la categoría inferior y Julio Martínez, Nicolás Zayas, Gonzalo Arellano y Pedro Duquesne esperan estar en condiciones de darle una buena batalla por el Campeonato.

La segunda categoría comenzó, enfrentándose Mario Pedroso y Charles Aguilera, quienes ofrecieron a la concurrencia el partido más reñido que hasta ahora se ha celebrado. Ambos jugadores terminaron agotados, por el esfuerzo rendido. Charles ganó el primer partido 21 por 19 y se colocó 20 por 18 en el segundo, pero tuvo la mala suerte de estorbar en dos ocasiones que había colocado la bola, y esto le dió ánimo al doctor Pedroso, quien empató a veinte y logró ganar el segundo partido al tocar Aguilera una bola devuelta por él mismo. A partido iguales, se jugó el decisivo con empates a 12, 14, 15, 16, 17, 18, 19 y 20, perdiendo Aguilera el tanto final al tratar de colocar una rasa de derecha.

El «hampón» Cartaya acabó con las esperanzas de «Zuri» Alzugaray, al ganarle los dos partidos, 21 por 15, 21 por 19. «Zuri» nunca debió haber perdido el primer partido, pero sus nervios lo vencieron, después de estar 16 por 13 a su favor en los dos partidos.

En la tercera categoría, Fernando Argüelles despachó a «Cohete» 21 por 9, 21 por 13, después de un gran partido a pesar de lo desnivelado de la anotación. «Cohete» jugó mucho, pero Fernando está fuera de su categoría e impuso su juego.

Al no presentarse Frank Senior y Robert Borden a la hora indicada para sus juegos, lo pierden por la vía «default» y se les acreditan a Jorge Alzugaray y A. Collazo, respectivamente.

Para hoy, jueves, están señalados los siguientes juegos:

Primera Categoría: Pascual Rojas vs. Nicolás Zayas, Julio Martínez vs. Raúl de Armas y Gonzalo Arellano vs. J. Salazar.

Segunda Categoría: Carlos Argüelles vs. J. Alzugaray.

Tercera Categoría: Felo Torricella vs. A. Goudie.

CUBA ENVIARA SU REPRESENTACION A LAS OLIMPIADAS

Firmado ya el decreto por el que se autoriza el uso de unos $37,500 para formar el team

La campaña de la prensa cubana se ha visto coronada por el más completo de los éxitos. En la tarde de ayer el Consejo de Secretarios ha aprobado el Decreto-Ley que autoriza el empleo de 37,500 pesos para la formación del equipo cubano, y eso indica que las frecuentes peticiones de la prensa capitalina, unidas al esfuerzo final rendido por un grupo de entusiastas alcanzó el efecto que se esperaba entre los que gobiernan la nación.

Autorizada la cantidad, el Comité Olímpico Nacional se pondrá en marcha y con seis meses por delante, podrán formarse los teams necesarios para que nuestra muchachada pueda demostrar su pujanza en tierra salvadoreña, reteniendo la supremacía atlética que conquistó en abril de 1930.

LA JUNTA NACIONAL

Por medio del Decreto-Ley aprobado y firmado ya se ha creado la Junta Nacional Cubana, que ha de ser la encargada de la organización del Comité Olímpico, y por ende, de refrendar sus actividades en lo que se refiere a la formación de los distintos teams.

Integran esta comisión los señores Porfirio Franca, como representante del Comité Olímpico Internacional; el doctor Augusto Muxó, representante del Gobierno; Gustavo Lancís, como Presidente de la Unión Atlética de Amateurs y el doctor Angel Aixalá y el Ingeniero Miguel Angel Moenck, como representantes del Comité Olímpico.

Estos señores se reunirán esta tarde, a las cinco y media, en las oficinas de Miguel Angel Moenck, en O-Reilly número 49, para nombrar el Comité Olímpico Nacional, para formar el cual suenan los nombres de Rafael de J. Iglesias, Luisín Martínez, Angel Aixalá, Miguel A. Moenck, F. Areny y otros más.

Nosotros recordaríamos que se agregase también el nombre de José A. Sordo, Presidente de un circuito tan importante como la Liga Intercolegial, de donde saldrán distintos atletas, con records nacionales y tiempos estupendos en las carreras, para el team Olímpico de track.

Más adelante hablaremos de los coachers y demás oficiales que deben ir al team Olímpico.

LAS OFICINAS DEL COMITE

Sin que esto sea oficial, podemos decir que se piensa establecer las oficinas del Comité Olímpico en la Renta de Lotería, en donde se facilitarán a coaches y atletas toda clase de detalles.

TELEGRAMAS ENVIADOS

Tan pronto se supo que el Gobierno había autorizado el uso de los 37,500 pesos para la formación del team olímpico, todos los que han venido laborando por el mismo batieron palmas entusiasmados, cursando distintos telegramas de felicitación a los Secretarios del Despacho. Entre estos telegramas había algunos de Domingo Romeu, Delegado Olímpico de El Salvador en la Habana.

EL HISPANO ESTA DE LIDER

Con los triunfos obtenidos anoche por los fives del Hispano y Atlético, el estado del campeonato senior es:

	G.	P.	Ave.
Hispano	3	1	.750
Atlético	2	2	.500
Vedado	2	2	.500
Ferroviario	1	3	.250

JUEGOS DE MAÑANA
9:00—Ferroviario vs. Vedado.
10:30—Hispano vs. Atlético.

AMATEURS

—Hablando de segundas bases.
—Izquierdo es el leader.
—Seguido por Santa Cruz

(Por DAN)

Actualmente, de esto no cabe duda, hay crísis de segundas bases en la Liga Nacional, existiendo solamente dos o tres muchachos que se puedan sacar como hábiles y seguros defensores de esa importantísima posición del infield en el campeonato de 1934.

Hemos examinado detenidamente la situación, y creemos que el mal estriba en que los managers se están despreocupando un poco de mantener una buena defensa es precisamente la llave del infield.

Todos los managers de Liga Grande dicen, sin que les falte razón, que no podrán ir a ninguna parte en el campeonato donde participan si no cuentan con una segunda base de calibre que sepa pivotear debidamente los doble plays, y la historia del base ball demuestra que todos los equipos que han capturado gallardetes mundiales, han estado siempre muy hábilmente protegidos en esa base.

Un vistazo a las estadísticas de nuestra Liga Nacional de Amateurs demuestra también este aserto, y cualquier observador imparcial podrá comprobar fácilmente que los grandes equipos que se han visto en los amateurs han poseído siempre admirables segundas bases.

Aquel team Caribe de 1921, por ejemplo, tuvo en su intermedia a un jugador como Rafaelito Inclán, que ha sido uno de los mejores second baseman que el base ball amateur ha conocido en Cuba. El Loma Tennis de 1922 tuvo a Bebito Suárez, otra luminaria de la posición. El team policiaco de 1926 se protegía con el estupendo Gerardo Ballesteros. Los Marqueses de 1927-28 y 29 contaron con Raúl del Monte. Los Caribes de 1930 con Sergio Macías. El Teléfonos de ese mismo año tuvo a Romero y así sucesivamente hasta llegar a las novenas de hoy día, que son las que han presentado mayor debilidad en esa posición.

Colocados en este plano, alguien ha querido preguntar:

«¿En que posición pueden colocarse las segundas bases que compiten actualmente en la Liga Nacional?» Y la respuesta se hace de esperar, pués aunque es muy cierto que en el grupo de second baseman hay uno como Izquierdo, del Yara, que se destaca sobre los demás, el resto de la procesión guarda mucho equilibrio y parece difícil colocarles en un ranking.

Si existiera presión, sin embargo, nosotros nos aventuraríamos a colocar a los second baseman del presente campeonato en esta forma:

1.—Izquierdo, del Yara.
2.—Santa Cruz, del Hershey.
3.—Lopito, del Regla.
4.—Pando, del Fortuna.
5.—Carcas, del Cubaneleco.
6.—Fernández, del Vedado.

Y esperamos que a muchos agrade la selección.

Izquierdo, sin duda alguna, es el mejor second baseman que hay actualmente en las filas amateurs, y aunque el muchacho no puede compararse a ninguna de las estrellas de otros tiempos, creemos sinceramente que es el infilder que más se acerca al tipo de jugador que impusieron Raúl del Monte, Bebito Suárez y Olivares cuando trabajaron activamente en al Liga Nacional.

Izquierdo llega perfectamente a los batazos, se mueve con habilidad en su territorio, es despierto en las dobles matanzas y tiene un brazo aceptable, lo suficientemente bueno para ser útil en la posición.

Su juego no es tan completo como el de esas tres grandes estrellas de otros tiempos que acabamos de mencionar, pero se nos antoja lo suficientemente impresionable para ocupar el número 1 de la selección.

Santa Cruz, que presta sus servicios en el Hershey, nos parece el mejor hombre después de Izquierdo. Su labor ha sido aceptable en las últimas temporadas y creemos que tiene algunos poquitos interesantes a su favor que le permiten superar a Lopito, el pequeñín camarero de los reglanos.

El hermano de Lopito es bueno, llega bien a los batazos y se defiende mucho en la posición, pero lucha con el handicap de su baja estatura y eso hace que no luzca mucho como second baseman. Algunas veces pasan por su territorio líneas que otros infielder pudiera alcanzar con más estatura y los doble plays tienen que ser muy precisos para que se puedan completar con su débil brazo.

A nosotros nos gusta verle en acción, sin embargo, y creemos que el Regla no está mal defendido por ese lado.

Los tres second baseman restantes no son «nada del otro jueves», pudiendo decirse que el veterano Carcas ha perdido mucho brillo en los últimos tiempos. Está completamente flojo del brazo, bastante lento y no llega ya con seguridad a los batazos que se envían por su posición. Pando es ligero y se defiende bastante, aunque no es «tema bueno para escribir a casa», y Fernández Ordóñez, el último producto que los Marqueses han sacado al field, realiza una labor meritoria, haciendo muchas jugadas de interés en el saco, a pesar de que sus condiciones físicas no invitan a practicar muchos base ball.

Fernández Ordóñez, sin embargo, es de los second baseman que más se mueve en la cámara intermedia, y con gusto hemos observado que es uno de los pocos que salen hacia el outfield, en busca de las tiradas de los jardineros, cada vez que un player contrario ha enviado la pelota a las partes extremas del field.

Es realmente lástima que Perico no tenga más cuerpo.

M.E.C.D. 2016

Reaparece el domingo el once 'Hispano'

Coego, optimista, dice que Tenorio no es mejor que La Paz

SPORTS **DIARIO DE LA MARINA** SPORTS

AÑO CII — LA HABANA, JUEVES, 31 DE MAYO DE 1934 — PAGINA QUINCE

TOPICOS FUTBOLISTICOS

—El domingo en «Luna Park».
—El día 17 se suelta el toro.
—Homenaje al fútbol amateur.

(Por PETER)

Hoy se efectuarán cuatro juegos en opción al Campeonato Mundial. En Milán deberán enfrentarse Alemania contra Suecia. En Turín serán contendientes Suiza y Checoeslovaquia; en Bolonia, Austria y Turquía, y en Nápoles, España e Italia.

Esperamos comentar mañana los triunfos de Alemania, Checoeslovaquia y Austria.

Respecto al match de italianos y españoles, después de la crónica que publicamos ayer de Pedro Escartín, creemos que está dicho todo.

También los repórters balompédicos de aquí hemos hablado de estos partidos del torneo mundial. Y aquí, como en España, y como en todas partes, no hay unanimdiad de criterio, Ferré-Elías y Fernando Giménez son de opinión que España ganará el Campeonato Mundial, y el pobre cura que redacta estas líneas es partidario de los suizos y checos, pero como ellos sólo eligen uno, y hay una apuesta por el medio, nos hemos decidido por los últimos.

Y créasenos sinceramente. No saben ustedes con cuánta satisfacción pagaríamos a ambos camaradas la apuesta.

Una gran fiesta balompédica-bailable se efectuará el próximo domingo en «Luna Park».

Se trata de un homenaje al fútbol amateur que será un gran éxito a juzgar por el entusiasmo que se advierte entre la grey aficionada al fútbol y al baile, y por el número de entradas que hay ya en poder de aficionados.

Sin exageración, podemos decir que hay colocadas a estas horas más de cuatrocientas entradas.

Un aliciente extraordinario habrá en esa fiesta, y ése será el de la reaparición del equipo de los Tigres del Hispano. La sociedad decana del fútbol en Cuba ha prestado el valioso concurso de sus once corazones de Beleño, con una gentileza que a nadie ha llamado la atención, porque es condición innata en los hispanáfilos.

Desde luego que el Hispano no presentará ningún once championable; todo el mundo y su tío saben que ha estado fuera de toda actividad balompédica hace un buen rato, y que ahora, festinadamente, forma de nuevo su team casi exclusivamente con el de corresponder al deseo de los organizadores de la fiesta del domingo en «Luna Park».

El programa balompédico para ese día se ha confeccionado así:

Santander y Luna Park: Deportivo Espejo y Vizcaya; Deportivo Hispano América y Luna Park. En cada uno de estos tres encuentros se disputarán valiosos trofeos, habiendo donado el señor García, encargado de Luna Park, el premio que se discutirá en el partido final.

Y de la parte bailable, aunque no somos expertos, podemos garantizar que la juventud bailadora quedará altamente satisfecha, pues han sido contratados los mejores conjuntos.

La entrada solamente costará 20 centavos.

Ahora vamos a demostrar a los aficionados el porqué esperamos el triunfo de Alemania sobre los suecos, y también los motivos que tenemos para esperar el triunfo de austriacos o checoeslovacos.

Véase este interesante artículo de Lipo Hertzka:

«En la nueva Alemania de Hitler, el Estado se ha ocupado con intensidad extraordinaria del deporte, tomándolo bajo su control. El delegado del Estado, con autorización máxima para todas las cuestiones deportivas, es el señor Tschamer-Oten.

En esta nueva Alemania ha quedado decidida la fórmula en que ha de desarrollarse el fútbol, al manifestarse el Estado y organizaciones en contra del profesionalismo planteado y anhelado principalmente por los Clubs del Sur, los cuales prefieren un profesionalismo declarado y limpio a un «amateurismo» marrón.

Rechazado el profesionalismo, se estableció una reglamentación del «amateurismo» muy rigurosa, que no tolera más beneficio para los jugadores que el que los Clubs les busquen colocación a aquellos que estén sin trabajo; y, para eso, siempre bajo el control de la Federación Regional correspondiente.

Al deporte se le reconoce en Alemania la trascendencia que tiene en la política exterior. Así se comprende el gran interés que concedieron al encuentro jugado hace poco en Berlín entre Alemania y Polonia (1-0), cuya orgaización ha sido un verdadero puente para las negociaciones políticas entre esas dos naciones. Por cuestiones políticas también, dejó de desplazarse Polonia a Checoslovaquia en estos días.

La participación de Alemania en el campeonato del mundo se orienta en este sentido. Mucho más cuando la organizadora es Italia, nación que tiene todas las simpatías políticas de Alemania.

Alemania, como se sabe, se ha eliminado en un grupo con Francia y Luxemburgo, que clasificó dos naciones: Alemania y Francia.

El desarrollo del campeonato nacional dificulta la preparación del equipo representativo, pues aquél dura hasta fin de mayo. Según van eliminándose los clubs con cuyos jugadores se cuenta, estos son reclui-

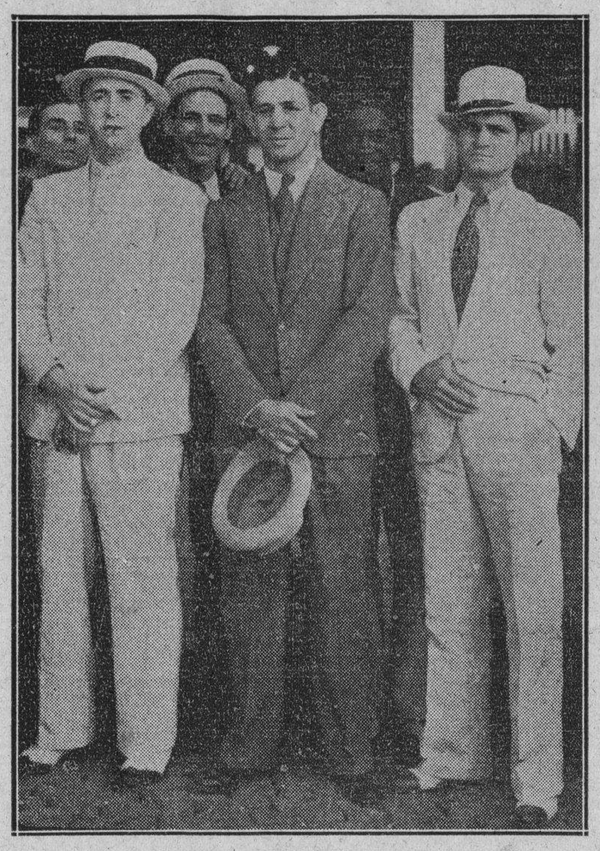

«RELAMPAGO» ENTRE LOS DOS «RAYOS» ARAMIS Y PARGA
Aquí aparece el Campeón de los welters, Remberto Dúo, más conocido entre las cuerdas del ring por el apelativo de «Relámpago Sagüero». Le rodean los promotores de la Arena Cerveza Cristal, señores Parga y Aramís, quiénes parecen estar aún recelosos de que el boxer se les vaya de entre las manos.

FRONTON JAI-ALAI

—Fué bueno el programa.
—Que se ofreció anoche.
—El estelar fué movido.

RESULTADO DE LA FUNCION CELEBRADA ANOCHE

PRIMER PARTIDO

	Tantos
Esquivel y Escarza, blancos	25
Juanito y Adolfo, azules	24

Ganador: BLANCOS.

PRIMERA QUINIELA

	Tantos.	Pagos.
1.—Hugues	1	$ 4.81
2.—Ferrer	3	4.51
3.—Salazar	4	4.81
4.—Mir	6	4.25
5.—Millán	2	9.03
6.—Ochoa	4	5.16

Ganador: MIR. $4.25.

SEGUNDO PARTIDO

	Tantos
Millán y Hugues, blancos	23
Ferrer y Mir, azules	30

Ganador: AZULES.

SEGUNDA QUINIELA

	Tantos.	Pagos.
1.—Aguiar	3	$ 4.20
2.—Sarmiento	3	4.72
3.—Lasa	6	5.81
4.—Iturrino	5	4.72
5.—Goyo	4	4.45
6.—Iturriaga	3	8.40

Ganador: LASA.

TERCER PARTIDO

	Tantos
Aguiar y Goyo, blancos	27
Sarmiento e Iturriaga, azules	30

Ganador: AZULES.

PROGRAMA DEL JAI ALAI

PROGRAMA OFICIAL PARA LA FUNCION QUE SE CELEBRARA ESTA NOCHE

(A las 8 y 30 p. m.)

PRIMER PARTIDO: a 25 tantos.—Juanito y Adolfo, blancos; contra Esquivel y Escarza, azules. A sacar, ambos, del cuadro 9 y medio, con ocho pelotas finas.

PRIMERA QUINIELA: a 6 tantos.—Creus, La Paz, Echeverría, Hugues, Salazar y Ochoa.

SEGUNDO PARTIDO: a 30 tantos.—Creus y La Paz, blancos; contra Ochoa y Hugues, azules. A sacar, amobs, decuadro 10, con ocho pelotas finas.

SEGUNDA QUINIELA: a 6 tantos.—Lasa, Iturrino, Aguiar, Goyo, Iturriaga y Sarmiento.

TERCER PARTIDO: a 30 tantos.—Iturrino y Lasa, blancos; contra Aguiar e Iturriaga, azules. A sacar, ambos, del cuadro 10, con ocho pelotas finas.

J. Coego argumenta que si le ganó Relámpago a Lope Tenorio también él derrotó a La Paz, que es mejor

El muchacho de Braña no se impresiona por los éxitos del campeón en La Florida. Ambos contendientes del sábado nos cuentan sus impresiones. Buen programa para el sábado

(Por PETER)

La división welter está llamada a revivir el mortecino interés pugilístico por ser la única que ha logrado mantener sus filas nutridas de figuras atractivas. La pelea del próximo sábado entre Relámpago Saguero y José Coego, estipulada a quince rounds y por el campeonato welter de Cuba será el preludio de una serie notable de matches que la empresa de Arena Cristal se propone ofrecer a la afición durante el verano. según hemos podido comprobar por los telegramas enviados ayer tarde a los púgiles Lope Tenorio y Jimmy Reed. Según los planes de Parga. Baby la Paz se enfrentará proximamente con Jimmy Reed y el vencedor con el que resulte vencedor el próximo sábado quedando Lope Tenorio para una tercera combinación.

LO QUE PIENSA COEGO

Ayer nos topamos con el retador oficial después del entrenamiento en la Arena Cristal. El joven hispanocubano se mostraba deseoso de la oportunidad de exteriorizar su opinión personalísima sobre la pelea titular del sábado.

—Yo creo—nos dijo—que se le da mucha importancia a la llamada experiencia de Relámpago. Sobre todo he leído un comentario encomiástico sobre la sensacional victoria del campeón sobre Lope Tenorio en reciente velada en Tampa No pretendo escatimarle méritos a mi próximo adversario pero me permito preguntar..... ¿Acaso ese Lópe Tenorio es más hombre que Baby de la Paz? Lo que sucede es que Lope Tenorio tiene un cartel sancionado por la prensa americana mientras que Baby de la Paz, a quien yo derroté tras cruenta pelea no tiene más que recortes de la prensa cubana. Y con estas palabras Coego se despidió de nosotros

UN BUEN PROGRAMA

Luis Parga ha reunido un grupo notable de boxeadores como marco al star bout. Chino Remediano y Kid Sila figurarán en el semi-final; Joaquín Jorge y Black Bill Holguinero en seis rounds, Jonny Govantes vs Ramón Herrera también a seis raunds y Hermenegildo García y José Legón el Barney Ross camagWeyano a cuatro rounds .

LO QUE DICE RELAMPAGO

Recibimos la visita de Remberto Duo, que viene acompañado de su amigo Zamora, el descubridor, pudiéramos decir, de Joaquín Torregrosa, nuestro camepón light-weight

Podemos garantizar a fuer de periodistas sinceros que Relámpago Saguero se nos aparece en su mejor forma Tiene un aire vencedor igual al que mostraba en aquella ocasión que se nos presentó para derrotar al chileno.

—¿Cómo te encuentras?, le preguntamos.

—Muy bien. Estoy tan entero como cuando me enfrenté con Lope Tenorio, pelea para la cual solamente hice un poco de suiza.

—¿Qué era lo que te pasaba que andabas al parecer rehuyendo la pelea con Joe Coego?

—Nunca la rehusé. Culpo de todo lo que ha pasado a Aramis del Pino, pues se demoró tanto en enviarme la contestación a un cablegrama que le dirigí, que cuando se recibió me había ido a otro paraje a cumplir un compromiso que por muchos motivos no podía romper.

—¿Qué impresión tienes del encuentro del sábado?

—Mis impresiones son optimistas. Se que Coego pega fuerte y que sabe boxear, pero ese zurdo no se pondrá la faja mientras yo esté en las condiciones en que me hallo. Tal vez si no me sintiera tan seguro del triunfo me hubiera quedado por la Florida, pero estoy seguro del triunfo. y la Faja y el Título son cosas que valen de muchos por los rines de la Florida.

—¿Quieres decir algo a los aficionados?

—Cómo no! En mi nombre deseo que saludes a todos los amantes del boxeo, y muy particularmente a mis amigos y admiradores Puede decir que vengo resuelto a defender mi faja y a seguirla ostentando por todos los lugares donde en el futuro vaya a pelear.

Y aquí dimos por terminada la breve entrevista con el campeón de los welters.

dos en el cuartel de entrenamiento de la región oeste, en Duisburg, y sometidos, bajo el mando del entrenador nacional señor Otto Verz, a una preparación detallada y metódica. Antes de salir hacia Roma, los seleccionados jugarán cuatro partidos de acoplamiento contra el equipo inglés Derbycounti.

Alemania ha prosperado mucho en fútbol desde la Olimpiada de 1928 en Amsterdam. Sus mejores equipos pertenecían en esa época al Sur, y algunos de ellos, como los de Nuremberg, Furth y Munich, son bien conocidos en España y en el resto de Europa por su buen juego. En estos últimos años el mejor núcleo del fútbol alemán se ha desplazado hacia el Oeste; así vemos cómo, a la final del año pasado llegaron dos equipos de esta región: el Geisenkirchen y el Fortuna de Dusseldorf, venciendo este último. El equipo nacional tendrá en sus filas una mayoría de jugadores del Oeste.

He aquí algunos resultados del aquipo nacional alemán de los últimos años:

1929.—Contra Suiza, 7:1, en Froncfort.
Contra Italia, 2:1, en Turín.
Contra Escocia, 1:1 en Berlín.
Contra Suecia, 3:0, en Colonia.
1930.—Contra Italia, 0:2, en Francfort.
Contra Suiza, 5:0, en Zurich.
Contra Inglaterra, 3:3, en Berlín.
Contra Dinamarca, 3:5, en Copehnague.
Contra Hungría, 5:3, en Dresden.
1931.—Contra Holanda, 1:1, en Amsterdam.
Contra Austria, 0:6, en Berlín.
Contra Noruega, 2:2, en Oslo.
Contra Dinamarca, 4:2, en Hannover.
1932.—Contra Finlandia, 4:1, en Helsingfors.
Contra Hungría, 1:2, en Budapest.
Contra Austria, 0:5, en Viena.
1933.—Contra Italia, 1:3, en Bologna.
Contra Bélgica, 8:1, en Duisburg.
Contra Polonia, 1:0, en Berlín.
1934.—Contra Hungría, 3:1, en Luxemburgo.
Contra Luxemburgo, 9:1, en Luxemburgo.

La formación del equipo nacional no corresponde al entrenador, sino a un Comité técico formado por los señores profesor Glaser (Sur), Brave (Norte) y Knebe (Oeste), y la responsabilidad de sus decisiones es del primero de ellos, que es su presidente.

Al resultado técnico del torneo mundial de Roma se le concede en Alemania un valor máximo, a pesar de la ausencia de la Gran Bretaña, del Uruguay y de la Argentina. Alemania espera sacar de estas luchas entre los mejores, grandes enseñanzas para sus «amateurs».

Para terminar, uno a este artículo la opinión del prestigioso árbitro internacional alemán, presidente del Comité del Reglamento de la F. I. F. A. y miembro del Comité organizador de la Copa Mundial, señor P. J. Bauwens: «Los favoritos son, en primer lugar, Austria e Italia, y acaso también lo hubiera sido Irlanda, de reforzarse con los jugadores que tiene fichados en los clubs profesionales ingleses. En cuanto a los míos, no espero más que una actuación honrosa».

Mi opinión personal es que hay que tener mucho cuidado con Alemania, cuyos robustos atletas practican un fútbol de alta calidad y que, con su gran moral y disciplina, puestos al servicio de la patria, pueden dar un susto a cualquiera de los favoritos.

Yo ví a la selección Alemana luchar en 1932 contra Hungría y quedé sorprendido de la técnica y eficacia de su juego».

Driblando a todos los contrarios que se enfrentan en la rápida marcha del delantero, hasta anotar goal así va la gran fiesta de «Juventud Asturiana», que celebrarán estos alegres chicos en los predios de don Julio Blanco Herrera, los jardines de «La Tropica», el domingo 17 de junio próximo.

Seis conjuntos musicales de lo mejorcito de la Habana harán las delicias de los amantes del baile. Amenizarán los bailables las orquestas de los hermanos Martíne, Belisario López, «Neno» González, con su cantante, la famosa Paulina, la Sonora Matancera, el Septeto Nacional de Piñeiro y el Quinteto Barcalés.

Y por si fuera poco, el símbolo de la Juventud Asturiana en carne viva, un toro-búfalo de Camagüey, se sorteará entre la concurrencia.

A ver a quien le toca!

Resultado de los juegos de ayer

LIGA NACIONAL

New York 5; Brooklyn 2.
New York 8; Brooklyn 6.
Boston 10; Filadelfia 1.
Boston 5; Filadelfia 0.
San Luis 9; Cincinnati 6.
San Luis 9; Cincinnati 2.
Chicago 7; Pittsburgh 2.
Chicago 5; Pittsburgh 4.

LIGA AMERICANA

Washington 1; New York 0.
New Yo.k 5; Washington 4.
Boston 2; Filadelfia 1.
Filadelfia 5; Boston 3.
Chicago 8; Cleveland 7.
Cleveland 5; Chicago 4.
Detroit 7; San Luis 6.
Detroit 5; San Luis 4.

ESTADO DE LOS CLUBS

LIGA NACIONAL

	G.	P.	Ave.
San Luis	24	13	.649
New York	25	15	.625
Chicago	24	16	.600
Pittsburgh	20	15	.571
Boston	20	16	.556
Brooklyn	15	22	.405
Filadelfia	11	24	.314
Cincinnati	8	26	.235

LIGA AMERICANA

	G.	P.	Ave.
Cleveland	21	13	.618
New York	22	15	.595
Detroit	21	17	.553
Washington	20	19	.513
San Luis	17	19	.472
Boston	17	21	.447
Filadelfia	16	22	.421
Chicago	14	22	.389

JUEGOS SENALADOS PARA HOY

LIGA NACIONAL

New York en Brooklyn.
Filadelfia en Boston.
Pittsburgh en Chicago.
San Luis en Cincinnati.

LIGA AMERICANA

Washington en New York.
Boston en Filadelfia.
Chicago en Cleveland.
Detroit en SanLuis.

WILD BILL CUMMINGS GANO LA CARRERA DE INDIANAPOLIS CON NUEVO RECORD

Guiando su carro especial con enorme pericia, logró sacar una milla de ventaja a todos

INDIANAPOLIS, mayo 30 (AP.)—Ciento treinta y cinco mil espectadores, imponiendo un nuevo record asistieron hoy a las justas de automóviles efectuadas en el famoso speedway de Indianápolis, y fueron testigos del sensacional éxito alcanzado por «Wild Bill» Cummings, de los Estados Unidos, a bordo de una máquina especialmente construida.

El veterano driver, guiando con pericia extraordinaria su auto, negoció las 500 millas de distancia en 4 horas, 46 minutos, 5 segundos, con un promedio de 104 millas por hora, que impone un nuevo record para la competencia.

Su auto maravilloso, diseñado por él mismo, arrancó millares de aplausos de la concurrencia cuando logró ponerse en la delantera, después de haber experimentado una débil arrancada. Cummings guió con extraordinaria habilidad, logrando superar al final por una milla de diferencia a su rival más cercano, que lo fué Mauri Rose, de Italia.

El tercer lugar fué del driver Lou Moore, que experimentó un final interesante para quedar en ese puesto.

JUGARAN ESTA TARDE LOS TEAMS DEL VIBORA TENNIS Y CIRCULO DE ARTESANOS

La magnífica novena que ha preparado Octavio Diviñó en San Antonio de los Baños ha de dar una buena exhibición en su home vs. los viboreños. Sábado y domingo en La Tropical

(POR BALLY-HOO)

Ese desafío que fué detenido en el segundo innings, el domingo último, en los terrenos de San Antonio de los Baños, ha de reconstruirse o más bien dicho, ha de iniciarse nuevamente entre los teams del Círculo de Artesanos y Víbora Tennis, y puede que ésta vez la lluvia no se presente inesperadamente para salvar a los viboreños de la derrota.

No queremos decir con ésto que la troupe que representa a la barriada Viboreña en la Liga Social, sea candidata a la derrota cada vez que salga a competir. Al contrario, los muchachos tienen un aceptable conjunto, dotados de par de pitchers de puntería y algunos hitters eficientes y eso es suficiente para ganar en cualquier liga. Pero, Octavio Diviñó, que es un manager que conoce mucho de base ball, ha logrado construir una magnífica novena en San Antonio, y esto nos permite asegurar que todos sus contrarios tendrán que «tejerla» muy duro para propinarle una derrota. Los teams de Diviñó saben jugar a la pelota, pelean los juegos con mucho amor propio, no parecen cadáveres en el field—como sucede con otras novenas amateurs—y no se dán por vencidas en ningún instante. Esto les hace jugar con muchas probabilidades de triunfo, y es por eso que nosotros, recordando esa facultad que poseen, creemos que ganará esta tarde, para iniciar su racha de victorias, que el team,—esta es nuestra opinión— pertenece fácilmente a la primera división.

El match comenzará a las dos y media de la tarde.

PROGRAMA SEMANAL

Los sociales, cuyo campeonato se está levantando poco a poco, trasladan esta semana toda su actividad a los terrenos de la Tropical, donde se pueden observar perfectamente los encuentros de base ball. Se jugará sábado y domingo por la tarde, brindándose al público par de doble headers de muchísimo interés.

SABADO: El próximo sábado, comenzando a las dos menos cuarto, jugarán los teams de Habana Electric y Víbora Tennis, que deben brindar a los fanáticos, una buena exhibición, y después, cubriendo el turno estelar, aparecerán los teams de la Whiz y Cultural, que están jugando buena pelota. La Whiz ocupa el primer lugar del campeonato y es bien guiada por Tino Argimón, pero la Cultural ganó impresionantemente en su última salida, y eso indica que tiene chance de proporcionar un dolor de cabeza al más pinto.

DOMINGO: Jugando también en La Tropical, actuarán el Materva y Círculo de Artesanos en el primer turno, y después, los equipos de la Acción Republicana y Ass. Cubana, que deben ofrecer magnífico encuentro. En este game pitchará Leo Ruisanchez por la Asociación. llevando como oponente al siempre efectivo Boffil.

CALVITO CONTINUA COMO JUNIOR EN EL BASKET

Sólo seis jugadores del team junior del Hispano han logrado convertirse este año en seniors al conquistar el campeonato oficial de la Unión Atlética de Amateurs. Ayer noche dió la noticia el compilador oficial del campeonato anunciando que Calvito, Mario Sesma, Rodríguez Polo y Fournier, son los únicos jugadores del team que continúan siendo juniors.

Los que han pasado oficialmente de categoría son: Neno Medina, Peter La Rosa, Enrique Cartaya, Felo Chavarry, Manolo Zapico y Manteca Cordal. Los muchachos recibirán un homenaje el próximo domingo, en el Campo Armada.

M.E.C.D. 2016

LA ASAMBLEA DE DETALLISTAS RESOLVIO ACOGERSE A LA JORNADA DE LAS OCHO HORAS

Nunca han sido tan pequeñas en Cuba las existencias de café crudo como en estos momentos

Las contínuas y excesivas lluvias que venimos teniendo han alejado las posibilidades de una cosecha temprana en Oriente por lo que será necesario importar algún café de Centroamérica

En ninguna época anterior han sido en Cuba menores las existencias de café crudo que las del momento actual, pues debido a las grandes exportaciones efectuadas durante los años de 1932 y 1933 y a la muy corta cosecha del mismo año 1933, dichas existencias se han ido reduciendo de una manera considerable, a tal extremo que llegamos a la conclusión de que habrá de ser de todo punto necesario importar algunas partidas procedentes de Centro América, antes de que lleguen al mercado los primeros lotes de la cosecha del año actual.

Las contínuas y excesivas lluvias que venimos teniendo en toda la isla desde hace varias semanas, alejan notablemente las posibilidades de una cosecha temprana en Oriente, y por ello aun siendo muy liberales en nuestros cálculos, no puede considerarse que llegarán al mercado antes del mes de noviembre, los primeros pequeños lotes de la cosecha de este año.

Es muy importante tener en cuenta que aún faltan siete meses para llegar a diciembre, durante los cuales todas las existencias visibles e invisibles habrán de desaparecer del mercado, pues estimando los cálculos del consumo normal en unos 50 mil quintales mensuales, tendremos que para esos siete meses se necesitarán nada menos que 350.000 quintales. Si se quiere, puede reducirse esta cifra todo lo que se desee, pero aun realizando todas las reducciones más caprichosas que se intenten, siempre nos habremos de encontrar que la cantidad que habrá de consumirse en este período de siete meses que tenemos por delante, será doblemente mayor que la que arrojan las cifras de todas las existencias visibles actuales.

Después de un paciente y minucioso proceso de recopilación de las existencias en toda la provincia de Oriente, las Villas y el resto de la República, hemos obtenido las cifras que damos a continuación, las cuales podemos asegurar pueden aceptarse como las más cercanas a la verdad, dada la índole dificilísima de esta investigación.

Dichas cifras se descomponen en la firma siguiente:

	Quintales
Existencias en Guantánamo	22.000
Existencias en el resto de la provincia de Oriente	43.000
Total en la provincia de Oriente	65.000
Existencias en la ciudad de Cienfuegos	9.603
Existencias en el resto de las Villas	3.500
Total en la provincia de Santa Clara	13.103
Existencias en el resto de la isla	12.000
Total general de existencias en la República	90.103

Esas existencias alcanzan solamente para dos y medio meses.

E. Hernández.

Mayo 29 de 1934.

Lliteras habló en la Cámara de Comercio de E.U.

En el almuerzo celebrado en el Club Americano habló sobre la nueva política monetaria

El doctor Juan A. Lliteras fué invitado de los directores de la Cámara de Comercio Americana de Cuba, en la sesión-almuerzo reglamentaria celebrada ayer en el Club Americano. El doctor Lliteras, en una interesante disertación, analizó la nueva legislación monetaria del Gobierno Cubano en forma tal, que demostró su atento estudio de dicha medida. También fué invitado de los directores, el señor John Z. Horter.

Se recibieron informes de los señores Mason, Monroe, Manning y Foster, Presidentes de los Comités de Transporte, Desarrollo Cívico, Custodia y Miembros Nuevos, respectivamente. También recibió atención en la sesión de ayer una comunicación de la Cámara de Comercio de los Estados Unidos, en relación con el presupuesto del Gobierno Federal de aquel país.

Presidió la junta el Presidente McGovern. Asistieron los siguientes directores: señores R. A. Anderson; A. W. Benson; J. G. Cemke; Ramón Conroy; H. M. Coleman; George P. Foster; Dayton Hedges; G. W. Magalhaes; H. F. Manning; G. Gran[illegible]; Chas. W. Monroe; [illegible]; Edward F. Ozab; [illegible]; Fred C. Randall; Lawrence B. Ross; W. W. Schuyler; F. L. Schellens; F. Gerard Smith; P. A. Staples y George S. Ward.

La distribución del azúcar de remolacha americano

WASHINGTON, mayo 30. (AP).—El Departamento de Agricultura hoy anunció que la cantidad total de azúcar de remolacha que podrá ofrecerse en el mercado, de acuerdo con la nueva Ley, es de 1.556,166 toneladas cortas, de las cuales proporcionarán el 84,79 por ciento las áreas occidentales y el 15,21 por ciento restante las orientales.

Chester C. Davis ha declarado que esto sólo significa una reducción de un 2,6 por ciento con relación a la zafra precedente.

Agregó que esta será la cosecha mayor de azúcar de remolacha en los Estados Unidos, con excepción de la del año pasado.

Las cuotas azucareras correspondientes a las posesiones insulares no se han anunciado.

La distribución del azúcar de remolacha para 1934 se ha hecho en la siguiente forma, entre las distintas fábricas americanas:

Amalgamated Sugar	1.989,544
American Beet Sugar	2.892.159
Central Sugar	187,839
Franklin Sugar	221,402
Garden City	226,958
Gunnison Sugar Co.	198,751
Great Lakes Sugar	583,439
Great Western Sugar	9 544.284
Holy Sugar Corporation	3.683,859
Isabella Sugar	289,182
Lake Shore Sugar	66,494
Layton Sugar	267.504
Los Alamitos Sugar Co.	93,436
Menominee Sugar Co.	188.931
Mishigan Sugar	1.399,232
Monitor Sugar Co	433.776
National Sugar	97,215
Northeastern Sugar	193.483
Ohio Sugar	196,506
Spalding Sugar	201.317
Rock County Sugar	119.701
St. Louis Sugar	208.355
Spreckels Sugar	2.184.406
Superior Sugar Refg. Co.	136,206
Union Sugar	175.000
Utah Idaho Sugar	2 844.031
West Bay City Sugar	147,972
Total	28.650,892

Como el total de la cuota remolachera es de 29.087,200, queda para reserva la cantidad de 436,308 sacos.

Rexford G. Tugwell, Subsecretario de Agricultura, dice que en el presente año natural se ha consumido azúcar crudo por la cantidad de 6 millones 476.000 toneladas cortas, lo que representa 24,000 toneladas de exceso sobre el cálculo que se hace en la Ley.

Cotizaciones

Estuvieron cerrados ayer los mercados americanos, por la celebración del «Decoration Day»

COTIZACION DE LA PESETA

La peseta española se cotizó al cierre del mercado ayer, a razón de 7.30.99 por dólar.

COTIZACION DEL FRANCO

El franco francés se cotizó ayer al cierre del mercado a razón de 15.19 por dólar.

COTIZACION DE LA LIBRA

La libra esterlina se cotizó ayer en el mercado local a $5.06.3|4

HABANA CLEARING HOUSE

Las compensaciones de cheques entre los Bancos asociados al Habana Clearing House, ascendieron en la liquidación de ayer a la suma de $1.071.535.39.

OFICIAL

ANUNCIO DE SUBASTA:
Secretaría de Sanidad y Beneficencia
Hospital de Maternidad e Infancia de Santa Clara
Subcomisión Local de Subasta del Hospital de Maternidad e Infancia de Santa Clara

Hasta las 3 de la tarde del 30 de Mayo de 1934, se recibirán en esta oficina, carretera de Camajuaní, Santa Clara, proposiciones en pliegos cerrados para el suministro y entrega de los víveres necesarios a este hospital durante el ejercicio fiscal de 1934 a 1935 y entonces las proposiciones se abrirán y leerán públicamente. Se darán pormenores a los que los soliciten, así como cuadernos y pliegos de condiciones en la Secretaría de esta Subcomisión Local de Subastas.

Santa Clara, Mayo 15 de 1934.

Eloy GONZALEZ GARCIA
Secretario de la Subcomisión Local de Subastas del Hospital de Maternidad e Infancia de Santa Clara.

15d-18

OFICIAL

ANUNCIO DE SUBASTA

Secretaría de Defensa Nacional. MARINA DE GUERRA CONSTITUCIONAL. Castillo de la Punta, Habana, 23 de Abril de 1934. Hasta las nueve de la mañana de los días del mes de Junio del actual año, que se detallarán a continuación se recibirán en las oficinas de la Sección de Administración, proposiciones en pliegos cerrados para los suministros siguientes: «Carbón Mineral» el día 4; «Pinturas y sus Preparados» el día 5; «Efectos de Ferretería» el día 7; «Banderas, Ropa de Cama y Artículos de Vestuario» el día 15; «Efectos de Escritorio» el día 18; «Efectos Eléctricos» el día 21. Entonces se abrirán y leerán públicamente cilitarán pliegos de Condiciones a quienes lo soliciten en el Negociado de Subastas, Sección de Administración, Castillo de la Punta, Ciudad. Los Pliegos serán dirigidos al que suscribe y al dorso se les pondrá: Contiene proposiciones para el suministro de (aquí el título de la subasta que sea) durante el año fiscal de 1934 a 1935. Hilario González y González M. N., Comandante Contador. Jefe de la Sección de Administración.

4, 6, 8, 28 y 30 y 31 de Mayo.

AVISO IMPORTANTE A LOS DETALLISTAS

Hacemos llegar a conocimiento de nuestros estimados clientes y amigos, que a partir del próximo día Primero de Junio, los precios del afamado vino

CASTELL del REMEY

regirán en la forma siguiente

CLARETE	ENTERAS	$ 8.50 caja
"	MEDIAS	9.50 "
BLANCO	ENTERAS	9.50 "
"	MEDIAS	10.50 "

J. BALCELLS Y CIA. S. en C.
TELEFONOS A-8076, A-2766

BOLSA DE LA HABANA

COTIZACION OFICIAL

Ayer, a las 2.30 de la tarde

Bonos y obligaciones:

	Com.	Ven.
República de Cuba:		
Speye , 1904	92	97
Deuda Interior	56	60
Cuatro y medio, 1909	73	85
Morgan, 1914	93	100
Morgan, 5½, 1923	77⅞	80
O. Públicas, 5½, 1945	32⅝	33½
Obligaciones oro	28	38
Recibos de Depósito de obligaciones oro	15	28
Azúcar, 5½, 1940	83	95
Morgan, Seriados, 5 ½ por 100, 1927:		
G. Vence 1 de julio, 1934	76	90
Ayunt. Hab. 1a. Hip.	94	110
Ayunt. Hab. 2a. Hip.	94	110
Centro Asturiano	30	—
Bco. Territorial, Serie B	15	—
Cervecera	26	35
Cervecera (Obli. no hip)	9¼	—
Gas	90	110
Hav. Elec. (Consol.)	39	44
H. Elec. Debentures. (Obli. no hip.)	8¼	10
Jarcia Matanzas	20	—
Mercados de Abasto y Consumo 1a. Hip.	33	50
Nueva Fáb. Hielo	80	—
Papelera, Ser. B.	75	—
Teléfono	70	—
Unidos	11	—
Acciones:		
Banco Territorial	2	9
B. Territorial (Benef)	⅛	—
Cervecera	27	50
F. C. Consolidados de Cuba, P	3½	4¾
Cuba, R. R.	6	—
Fibras y Jarcia	10	—
Hav. Elec. Utilities Co. P. 6x100	23½	25
Hav. Elec. Utilities Co. P. 5x100	8	12
Hav. Elec. Railway Co. Preferidas	5¼	6
Hav. Elec Railway Co. Comunes	1	3
Jarcia, P	19	—
Jarcia. P. Ex-Div. en acciones	30	34
Jarcia, C	5	6¾
Licorera de Cuba	5½	8
Metropolitan Auto	96	—
Naviera, P	10	—
Naviera, C	1½	—
Nueva Fáb. Hielo	105	200
N. Fábrica de Hielo (Beneficiarias)	20	22
Perfumería, P	—	—
Perfumería, C	—	—
Pesca, P.	20	—
Pesca, C.	4	—
Teléfono, P	29	36
Teléfono, C	8	—
Unidos	4¼	5
Unión Oil	1¼	5

COTIZACION A UN MES FECHA

Ayer, a las 3.30 de la tarde

Bonos y obligaciones:

	Com.	Ven.
República de Cuba:		
Speyer, 5 por 100	94	98
Deuda Int.	57	61
Speyer, 4½ por 100	73	—
Morgan, 5 por 100	93	—
Morgan, 5½ %	77½	80
O. Públicas 1945	32⅝	33½
Obligaciones oro	28	58
Obligaciones oro	15	28
Azúcar	82	90
Julio 1934, G. Morgan	77	95
Julio 1935, H. Morgan	68	90
Julio 1936, I. Morgan	65	85
Julio 1937, J. Morgan	62	80
Ayunt. 1a.	95	105
Ayunt. 2da.	95	105
Centro Asturiano	35	50
Cervecera Inter.	28	36
Cervecera Internacional (Obli. no Hip.)	9	12
Gas y Electricidad	93	103
Hav. Elec. Railway Co.	40	44
Hav. Elec. Ry. Co. (Obli. no hip.)	8½	10
Jarcia de Matanzas	90	104
Nueva Fáb. Hielo	90	100
P. Cubana, Serie B	75	90
Cuban Telephone Co.	70	85
Unidos	11	—
Acciones:		
Cervecera Inter.	28	50
F. C. Consolidados, P	3¾	5
Cuba Railroad, Pref.	6	10
H. E. Utilities, Pref.	23¾	25
H. E. Utilities, Pretes	8½	12
Hav. Elec. Ry. Co., P.	5½	7
Jarcia, Pref.	30	36
Jarcia, Ex-Div. en acciones	30	36
Jarcia, com.	5	8
Licorera de Cuba	6	8
Naviera, Pref.	10	16
Naviera, com.	1½	3
Nueva Fáb. Hielo	107	200
Nueva Fáb. Hielo. Beneficiarias)	20	22
Teléfonos, Pref.	28	38
Ferrocarriles Unidos	4¼	5
Unión Oil Co.	1½	3

CAMBIOS

Tipos de venta al cierre ayer en Bancos de esta capital:

New York, cable	1/16P
New York, vista	1/16P
Londres, cable	5.07
Londres, vista	5.06¾
Madrid, cable	13.63
Madrid, vista	13.67
París, cable	6.58
París, vista	6.57
Italia, cable	8.50
Italia, vista	8.49
Bélgica, cable	23.44
Bélgica, vista	23.43
Alemania, cable	39.20
Alemania, vista	39.18
Hong Kong, cable	36.70
Hong Kong, vista	36.65
Toronto, cable	½P
Toronto, vista	⅜P
Buenos Aires, cable	24 05
Buenos Aires, vista	24.00
Amsterdam, cable	67.95
Amsterdam, vista	68.00

SUSCRIBASE Y ANUNCIESE EN EL «DIARIO DE LA MARINA»

"Omnibus de Camagüey"

LUJOSOS COCHES PULLMAN «MACK»
(LOS MEJORES DE CUBA)

HABANA — CAMAGUEY — SANTIAGO DE CUBA

Salidas diarias de la Habana, frente al HOTEL «SARATOGA», PRADO Y DRAGONES

A las 5.00 a. m. ..... Directo a SANTIAGO DE CUBA.
A las 7.30 a. m. ..... Hasta CAMAGUEY.
A las 12.30 p. m. .....
A las 4.30 p. m. ..... Hasta SANTIAGO en combinación con «LA CUBANA».
A las 8.00 p. m. .....

Salida de SANTIAGO, directo a la HABANA A las 5.00 a. m.

De CAMAGUEY para la HABANA, desde la nueva Estación «OMNIBUS DE CAMAGUEY»

A las 5 a. m., 9 a. m., 1 p. m., 5-30 p. m. y 8 p. m.

Viaje siempre en nuestros Omnibus son los más cómodos, los más lujosos, los más confortables, los mejores de Cuba.

Para informes y reservación de asientos en la Habana, llame por el Teléfono M-1715.

N. GELATS y Cía.

Habana. BANQUEROS Aguiar 106-108

Vendemos cheques de Viajeros
Pagaderos en todas partes del mundo
y Cartas de Crédito Circulares
en las mejores condiciones.

"SECCION DE CAJA DE AHORROS"

Recibimos Depósitos en esta Sección Pagando el 2½ por 100 Anual. Todas estas operaciones pueden efectuarse también por Correo.

La Asociación de cosecheros celebró junta

Se dió un voto de confianza a su Presidente para estudiar las reformas a la Ley Cortina

Conforme anunciamos en nuestra anterior edición, ayer tarde se celebró la Junta General extraordinaria de la Asociación de Almacenistas y Cosecheros de Tabaco de Cuba, la que conoció de un proyecto presentado por el señor Fernando Cárdenas, y después de deliberar acerca del mismo, dió un voto de confianza al Presidente señor Lisandro Pérez, para que éste designara una comisión que tiene la encomienda de hacer un estudio de dicho proyecto en relación con la Ley Cortina, de manera que al terminar su trabajo informe de las modificaciones que estime deban recomendarse para una reforma de lo concerniente al funcionamiento de la Comisión de Propaganda y Defensa del Tabaco Habano.

La comisión la forman los señores J. B. Díaz, Julio Montero, Manuel García Pulido, Gabriel Piedra y Miguel A. André.

Otra comisión, de la que forman parte los señores Mark A. Pollack, Benjamín Menéndez y otros, designará la persona que, en llevando la representación de la Asociación realice en Washington gestiones que contribuyan al logro de una rebaja arancelaria al tabaco en rama, finalidad que también apoya la corporación que en New York representa los intereses de los almacenistas de materia prima.

Respecto al nombramiento de Presidentes de Honor a favor del Honorable Presidente de la República y del Secretario de Agricultura, señores Mendieta y Rionda, respectivamente, propuesto también por el señor Cárdenas, la junta no deliberó por cuanto el Consejo Directivo de la mencionada corporación ya había acordado someter la propuesta a la primer junta general ordinaria, cumpliendo con lo que determina el artículo 55 del reglamento, que determina que los títulos honoríficos se concederán en las Asambleas Generales ordinarias.

GODOY & MALARET
SEGUROS Y FIANZAS
(Insurance and Bonding)
Teléfono M-9866
AGUIAR 77
HABANA, CUBA

VALORES

La coincidencia de fin de mes con la festividad en los Estados Unidos, determinó un día inactivo en el mercado local de valores que, por esa misma circunstancia, actuó irregular; aunque en general el tono fué sostenido.

Mañana, primero de junio, se cotizan ex-cupón los bonos de la Compañía de Gas y Electricidad.

Damos a continuación las recaudaciones de la Havana Electric Railway y los Ferrocarriles Unidos de la Habana.

DE LA HAVANA ELECTRIC

Semana terminada en mayo 27 de 1934	$ 45.276.73
Igual período del año 1933	43.418.85
Diferencia de más esta semana	$ 1.857.88
Total desde Enero primero a Mayo 27 de 1934	$1.015.275.23
Igual período del año 1933	$ 902.041.27
Diferencia de más este año	$ 113.233 96

DE LOS FERROCARRILES UNIDOS

Semana terminada en 26 de mayo de 1934.	$ 74.305.75
Igual período del año 1933	67.796.99
Diferencia de más esta semana	$ 6.508 76
Total desde el primero de julio	$4.410.839.39
Igual período del año 1933	$4.393.518.73
Diferencia de más este año	$ 17.320.66

El oro y la plata

Tipos que rigieron ayer en el mercado local del dinero:

ORO

Compradores	62 P.
Vendedores	64 P.

PLATA

Compradores	⅜D
Vendedores	3/16D.

Compañía TRASATLANTICA ESPAÑOLA

Servicios de Vapores Correos Todo el Año

PARA NEW YORK, VIGO, CORUÑA, GIJON, SANTANDER Y BILBAO

» «Habana», Jun. . 15
» «C. Colón», Jul. . 16

PARA VERACRUZ 48 HORAS DE VIAJE

Vapor «Habana» Jun. . .
» «C. Colón», Jul. .
» «Habana», Agt. . 8

Para New York, Cádiz y Barcelona

Vapor «M. de Comillas» Junio 21

Vapor «C. Colón», Julio 16

Para Guatemala, C. Rica, Panamá, Colombia, Curacao, Venezuela y Las Palmas (Canarias).

Vapor «Magallanes». Jun 8 Vapor «Magallanes», Agt. 8

Espléndidas cámaras. Tercera clase moderna con camarotes.

Más informes: GARCIA & DIAZ Ltda. Agentes Generales. Palacio Lonja. Telfs. M 6911 y M 6912 Apart. 1690. Habana.

A ESPAÑA en 9 días

VERACRUZ en 45 horas

POR
EL VAPOR CORREO FRANCES
(de gran velocidad)

"MEXIQUE"

Para VERACRUZ: 4 Junio

Para Vigo (Facultativo), Coruña, Gijón, Santander y Saint Nazaire

JUNIO 11 A LAS 4 P M

Instalaciones Modernas — Confort en todas las clases

CIE. GLE. TRANSATLANTIQUE
ERNEST GAYE, Agente General
O'Reilly 9. Apartado 1090. Telf. A-1476. Habana.

MOTONAVE ALEMANA **"ORINOCO"** MODERNA Y MUY RAPIDA
A ESPAÑA, (Vigo, Coruña, Gijón, Santander)
SOUTHAMPTON, BOULOGNE, AMBERES Y HAMBURGO

OFICINA TERCERA: INQUISIDOR 37 TEL. M-8447

Junio . . . 23
Agosto . . . 21
Octubre . . . 20

LUIS CLASING
Ed. Hotel Plaza
Telefono A-4878

HAMBURG-AMERIKA LINIE
COMPAÑIA HAMBURGUESA

Los detallistas de víveres han acordado trabajar solamente 8 horas, en vez de 12 como antes

En la magna asamblea celebrada por la Asociación y Centro de Detallistas en los salones del Centro Gallego se acordó acogerse a la jornada corta. Varios oradores hablaron

..Tuvo efecto en el amplio salón de fiestas del Centro Gallego de la Habana la anunciada asamblea general de detallistas, convocada por las entidades «Centro» y «Asociación» para dilucidar si en esos comercios debía cumplirse estrictamente la jornada de trabajo de ocho horas o, por el contrario, trabajar de 7 a. m. a 7 p. m. como actualmente

Con una asistencia de muy cerca de quinientos detallistas de víveres, presidiendo el señor Cayetano García Lago, actuando de secretario el señor Agustín Martínez y de auxiliar el señor Juan C Marcote, presidente, secretario y jefe de despacho, respectivamente del Centro de Detallistas de la Habana, y ocupando puestos en la mesa los señores Manuel Infiesta, Francisco González, Francisco Moscoso, presidente, secretario y ex presidente de la Asociación de Detallistas de Víveres y el vicepresidente del Centro, señor Francisco Arredondo; a las nueve y media en punto de la noche se declaró abierto el acto, dándose lectura por el auxiliar señor Marcote a la convocatoria y orden del día, que fueron aprobadas, así como a las mociones que representaban las dos tendencias.

Leídas las mociones, usó de la palabra el presidente de la asamblea, señor García Lago, haciendo saber que la misma se efectuaba por expreso acuerdo de las respectivas directivas de las dos sociedades, Centro y Asociación, a petición de varios de sus asociados, sobre todo de los del Cerro, y que él, en su deseo de que los acuerdos que se tomaran obedecieran a la más libre determinación, según lo que estimara la mayoría, no establecía turnos para la discusión de las mociones, pudiendo hablar todos cuantos quisieran durante el tiempo que estimaran necesario; que la mesa iba a esa asamblea libre de prejuicios y a actuar con la mayor imparcialidad, ctndo de buen grado lo que la mayoría decidiera.

En estas condiciones, hicieron uso de la palabra los señores Jos; García García, Julio Méndez, Nicolás Galdós, Avelino García y Jesús Díaz, apoyando la moción de doce horas (de 7 a 7), y los señores Jedro Sánchez, Demetrio Menéndez, Julio Alvarez, Lorenzo Díaz Prieto, Ramiro Rico, Manuel Barcia, José López, Manuel Marcio, Constantino Paleo y José A. López, favorables a la de ocho horas de 8 a 1 y de 4 a 7). También usó de la palabra el señor Francisco Moscoso, expresidente de la Asociación de Detallistas, concretándose a aclarar el pro y el contra de cada moción, absteniéndose de exteriorizar su opinión personal, no obstante señalar los peligros a que están expuestos los simpatizadores de las doce horas, al no dar cumplimiento a los necesarios turnos de ocho, según lo ha de exigir cada vez con mayor interés la Secretaría del Trabajo.

Una vez que hablaron todos cuantos desearon hacerlo y después de ratificar el derecho que para hacerlo tenían los asistentes, por si todavía quedaba alguno que quisiera hacer uso de él, el señor presidente dijo que iba a procederse a la votación, efectuándose ésta dentro del mayor orden y bajo la más absoluta imparcialidad y facilidades para los votantes, al bajar las escaleras, subiendo luego a saber el resultado del escrutinio. Por haberse retirado muchos de los que estaban presentes, dado lo avanzado de la hora, los votantes fueron sólo unos trescientos y pico, manifestándose la opinión de la siguiente forma :158 votos por la moción de ocho horas (de 8 a 1 y de 4 a 7, y 149 votos por la de doce horas (de 7 a 7).

Terminada la votación en medio de ensordecedores aplausos por el resultado obtenido, el señor García Lago, luego de dedicar algunas frases en relación al desarrollo del acto, pidió a los asistentes que puestos en pie dedicaron un aplauso a la República de Cuba y a sus actuales gobernantes por el trascendental acontecimiento del día: la derogación de la Enmienda Platt, que tan justo regocijo producía a los cubanos y a cuantos en la asamblea se encontraban presentes, que tan estrechamente se encuentran unidos a esta hospitalaria tierra, acordándose asimismo el envío de un atento escrito en ese sentido al honorable señor Presidente de la República, coronel Carlos Mendieta.

Próximamente se redactará la exposición que con motivo del acuerdo adoptado se enviará al honorable señor Secretario del Trabajo, de la que daremos cuenta oportunamente.

CONVOCATORIA

Por acuerdo de la Junta Directiva de la Compañía de Gaseosas y Aguas Minerales, se cita a la Junta General de Accionistas de la misma para celebrar sesión ordinaria anual el día once de junio próximo a las dos de la tarde en el local de la Compañía, Buenos Aires veintinueve. Para tener derecho a asistir a la Junta deberán los señores Accionistas, conforme a los Estatutos depositar sus acciones en la Secretaría de la Compañía, en dicho local, de tres a cinco de la tarde, todos los días hábiles, al menos con cinco días de anticipación a la fecha de la Junta, recibiendo la correspondiente tarjeta de admisión.

Habana, Mayo 26 de 1934.

M. J. MANDULEY. Secretario.

29—30—31.

MUNICIPIO DE LA HABANA

Secretaría de la Administración

CONVOCATORIA

Dispuesto por el Sr. Alcalde, que el día 15 del próximo mes de Junio, a las 4½ p. m. tenga efecto en el Despacho de esta Secretaría la subasta para el suministro de IMPRESOS Y EFECTOS DE ESCRITORIOS, necesarios a las Dependencias Municipales, durante el Año Fiscal de 1934 a 1935; de su orden se convocan licitadores para que en dicho día y hora concurran con sus proposiciones.

En esta Secretaría se facilitarán a los interesados en los días y horas hábiles los pliegos de Condiciones y cuantos informes estimen necesarios al objeto de la subasta.

Lo que se hace público para general conocimiento.

La Habana, Mayo 25 de 1,934.

Dr. Domingo MACIAS
Secretario de la Administración Municipal.

3 Id. 30

OFICIAL

República de Cuba
Secretaría de Obras Públicas
Negociado del Servicio de Faros y Auxilios a la Navegación
Habana, 18 de Mayo de 1934.

Hasta las diez de la mañana del día 2 de Junio de 1934 se recibirán en esta Secretaría, Oficina del Negociado de Servicios de Faros y Auxilios a la Navegación, proposiciones en pliegos cerrados para la obra de reparación y pintura del Faro Punta Gobernadora y entonces se abrirán y leerán públicamente.

En la Oficina de este Negociado Servicio de Faros y Auxilios a la Navegación se darán pormenores e informes a quienes los soliciten.

Carlos LOPEZ CESPEDES
Ingeniero Jefe.

5 Id. 21.

TABACO

Cuatrocientos treinta y seis tercios, de varias clases de Remedios, pasaron ayer a manos de firmas exportadoras para el Norte y Sur de América.

Las existencias de esta procedencia, o de quintas, segundas y terceras, el quince del mes que finaliza eran de catorce mil tercios de la primera de las clases mencionadas de diez mil de segundas y de siete mil de terceras.

Algunos lotes han pasado a terceras manos estos días. Pero en verdad que hasta ahora poco han disminuído esas existencias a que nos referimos.

Si las órdenes de la Argentina fueran mayores, y una necesidad inmediata en el Norte determinase acción de compras de tales clases, podría acentarse una esperanza que luego se tradujera en realidad satisfactoria para los que cuenta con esas existencias.

Las de Vuelta Abajo, también viejas, casi han desaparecido. Al menos de los almacenes de algunas firmas, y en los de otros pocos lotes quedan disponibles.

De esta procedencia compró el señor Francisco Sierra, fabricante de Tampa, ciento cuarenta y tres tercios más: de tripas para fábrica

En las zonas productoras siguen los mercaderes comprando en matices, principalmente de capadura. Las firmas llamadas exportadoras, son las que desarrollan mayor acción. También algunos fabricantes de cigarrillos como Trinidad y Hermano y otros.

Levantado el tiempo, reanudaron sus labores los talleres de selección establecidos en esta provincia. Así que muy pronto se recibirán los primeros lotes de rezagos.

ARRIBOS Y EXPORTACIONES

Arribos, exportación, consumo y existencias de azúcares en los puertos de Cuba, por años naturales sin distinción de zafras. Toneladas de 2240 libr. s. Conversión de sacos a toneladas a la base de 6.8923 por 1. Embarques de refinados convertidos a su equivalente en crudos.

	Arribos	Export.	Consumo	Existencias
Semna term. mayo 26	68 287	50.165	1.155	701.950
Total desde enero 1	1.088 236	610.714	21.815	
Comparación con el año anterior				
Semana term. mayo 27	35 760	56.213	206	853 224
Total desde enero 1	1.113.499	789.650	8.905	

EXPORTACION

	1934 Semana	1934 Total hasta Mayo 26	1933 Total hasta Mayo 27
N. Y., Phila, Boston y Baltimore	23.750	295.220	388.602
Nueva Orleans	—	10.926	50 687
Savannah	—	15.070	29 736
Galveston, Texas City y Houston	—	3.852	32 610
Norfolk y otros Ptos. Atl. y Golfo	96	87.057	54 058
Oeste EE. UU. y Ptos. Gdes. Lagos	—	—	1 601
Canadá	—	23.261	8 106
Reino Unido y R. U. por órdenes	24.300	132.793	180 324
Francia	2.019	16.568	26 826
Holanda	—	10.771	4.079
Japón, China y Hong Kong	—	6.827	3 273
Otros países	—	8.369	10.496
	50.165	610.714	789.650

RESUMEN

Enero 1 a mayo 26 1934		Enero 1 a mayo 27 1933	
Europa	163.731	Europa	211.273
Canadá	23.261	Canadá	8.106
Varios	11.597	Varios	14.197
	198.589		233.576
EE. UU.	412.125 (a)	EE. UU.	556.071 (b)
	610.714		789.650

(a) Incluye 10.761 toneladas para reexportar; (b) incluye 8 275 toneladas para reexportar.

LAMBORN, HUTCHINGS & CO.

M.E.C.D. 2016

CRONICA CATOLICA

CULTOS CATOLICOS PARA MANANA

EN LA CATEDRAL

El Jubileo Circular.

La Misa del Sacramento a las 9 a. m. La Reserva a las 5 p.m.

EN LA IGLESIA DE REINA

Celébrase la festividad del Primer Viernes con los siguientes actos religiosos: A las 7 de la mañana Misa de Comunión. A las 8 a.m. Misa cantada con exposición de su Divina Majestad y plática. A las 5 de la tarde, Santo Rosario, plática, ejercicio del Mes del Sagrado Corazón, bendición y reserva.

Empieza el Mes del Corazón de Jesús. Tiempo Santo para todos los socios del Apostolado de la Oración.

Hace más de 100 años se consagró por primera vez al Corazón de Jesús.

Desde 1833, millones de socios continúan tan gloriosa tradición.

El Apostolado de Reina, correspondió fervorosamente desde 1923 con los cultos más solemnes y concurridos. ¡Coronemos tan gloriosas tradiciones con el mes de Junio!

¡Todos para el Corazón Santísimo de Jesús!

EN LA IGLESIA DEL ANGEL

A las 8 a.m. Misa cantada con exposición, Comunión general, acto de consagración y reparación al Corazón de Jesús, bendición y reserva.

A las 5 de la tarde, solemnes ejercicios del Mes del Corazón de Jesús.

EN SAN FRANCISCO

Función al Sagrado Corazón de Jesús por los Verdaderos Amigos de Jesús. A las 7.30 a.m. Misa de Comunión general. A las 9 a.m. Misa solemne con exposición del Santísimo Sacramento, sermón, reserva y procesión.

El Director de los Amigos de Jesús R.P. Serafín Ajuria, O.F.M., dirige a estos la siguiente exhortación:

«Sagrado Corazón.

Es el día 8 del próximo Junio. Una de las fiestas más solemnes del Calendario Católico.

Todos llevamos un corazón sensible al amor. Pues de amor nos habla el Corazón de Jesús, pero ¡qué amor!

Merced a la Asociación de los Verdaderos Amigos de Jesús, los cultos al Sagrado Corazón se han visto solemnizados magníficamente en nuestro templo. Ahora que llega la fiesta principal se activarán todavía más los fervores.

En los días 5, 6 y 7 se celebrará un triduo solemne. A las 5 de la tarde. Se hará la exposición de S.D.M. y se predicará en los tres días.

Y el día 8, procuraremos que el día 8 sea día de esplendor, día de piedad, día de gloria, día de fervor. A las 7.30, Misa de Comunión general. A las 9, solemne Misa cantada y panegírico. Después, consagración de nuestros corazones al Corazón de Jesús y procesión por las naves del templo.

Alma devota, acércate al Corazón de Jesús, manantial de amor, foco de caridad».

EN LA IGLESIA DEL CRISTO

El Apostolado de la Oración de la Iglesia del Santo Cristo, celebra los siguientes cultos al Corazón de Jesús: A las 8 a.m. Misa de Comunión general y piadoso ejercicio de reparación y consagración. A las 5. Hora Santa.

Se invita a los fieles.

IGLESIA DE LA MERCED

A las 8 a.m. Misa solemne con exposición del Santísimo. Después de la Misa, ejercicio al Sagrado Corazón de Jesús, plática, bendición y reserva.

Se ruega la asistencia a los Celadores y Socios de la Guardia de Honor de esta Iglesia, la cual celebra estos cultos al Corazón de Jesús.

EN LA IGLESIA DE JESUS MARIA Y JOSE

A las 7 de la mañana los solemnes cultos del Primer Viernes por el Apostolado de la Oración.

A las 9 a.m. los del Nazareno por sus Esclavas.

Invita el Padre Vega, Párroco de esta feligresía.

EN SAN NICOLAS DE BARI

A las 7 a.m. exposición del Santísimo, Santo Rosario, ejercicio del Primer Viernes, bendición, reserva y Misa cantada al Corazón de Jesús.

EN LA PARROQUIA DEL CERRO

A las 8.30 a.m. Misa de Comunión general y ejercicio de los Primeros Viernes.

Estos cultos al Corazón de Jesús, serán armonizados por los Profesores y alumnos de la Academia Champagnat.

EN LA PARROQUIA DEL VEDADO

A las 9 a.m. Misa cantada al Corazón de Jesús con exposición, bendición y reserva. A las 5 de la tarde Hora Santa para todos los fieles y de un modo especialísimo para los Celadores y socios del Apostolado Parroquial de la Oración.

EN LA IGLESIA DEL CARMEN

Alas 8.30 a.m. Misa cantada al Corazón de Jesús con exposición de Su Divina Majestad y piadoso ejercicio, bendición, reserva, procesión con la venerada imagen de Cristo-Rey. A las 5.30 p.m. Hora Santa.

EN LOS PASIONISTAS

A las 7 de la mañana, Misa de Comunión general para los Celadores y Socios de la Guardia de Honor. A las 5.30 de la tarde, Hora Santa.

EN LA IGLESIA DE PAULA

En la Iglesia de San Francisco de Paula. A las 7.30 a.m. Misa cantada a San Francisco de Paula y piadoso ejercicio. A las 8.30 a.m., los piadosos ejercicios del Primer Viernes.

EN LA PARROQUIA DE U MARIANAO

A las 8.30 a.m. los solemnísimos cultos de los Primeros Viernes.

LA FIESTA MENSUAL DE SANTA TERESITA

Se avisa a los fieles que la fiesta mensual de Santa Teresita en la Iglesia del Carmen debido a ser demengo el día 3, se traslada al lunes 4 del mes de Junio.

SOLEMNE NOVENARIO A SAN ANTONIO DE PADUA

En San Francisco dará comienzo el día 4 el solemne Novenario a San Antonio de Padua.

CONGREGACION MARIANA DE LA ANUNCIATA

Celebra el domingo próximo su Comunión mensual de Junio, a las 8 a.m en su Capilla de la casa social. En ésta a las 7.30 a.m. se tendrá la reunión acostumbrada.

EN LA CAPILLA DE CRISTO POBRE

A las 4 de la tarde solemne Novenario a Cristo Pobre, en su Capilla de Habana y Chacón.

Se invita a sus devotos.

EN LA IGLESIA DE LAS ESCUELAS PIAS DE GUANABACOA

A las 8.30 a.m. solemne Novenario a Nuestra Señora del Sagrado Corazón de Jesús.

La fiesta patronal tendrá lugar el próximo domingo 3 de Junio.

Se invita a sus devotos.

VARIOS RELIGIOSOS QUE EMBARCARAN PARA ESPAÑA CON CARACTER TEMPORAL

El lunes 11 de Junio embarca para España el M.I.P. Francisco Fábrega, Vicario Provincial de las Escuelas Pías de Cuba y México

Va el ilustre Escolapio al Capítulo Provincial de la Provincia Calasancia de Cataluña y Cuba.

Le acompañarán con el indicado fin los Rectores de las Escuelas de Cuba.

Deseamos al Padre Fábrega y a sus distinguidos acompañantes un feliz viaje, grata estancia en la Madre Patria y pronto regreso a Cuba, donde tanto se les aprecia y distingue por sus preclaras dotes de virtud y ciencia.

M. R. P. FRAY CASTOR APRAIS

Para la gran festividad de San Antonio de Padua, embarcará para España, el M. R. P. Fray Cástor Aprais, Comisario de los Padres Franciscanos de Cuba, acompañado de los Guardianes de los Conventos de la Habana y Guanabacoa.

Van al Capítulo de la Provincia Seráfica de Cantabria y Cuba.

Deseamos un feliz viaje, grata estancia en España y pronto regreso a Cuba, donde tanto se quiere a estos Hijos del Serafín de Asís, por su ardiente celo por la salvación de las almas y sus activos trabajos de acción social católica.

La distribución de premios del Colegio San Agustín en el Cristo, fué muy brillante

El Colegio San Agustín que los Padres Agustinos de la Habana, tienen establecido en la Parroquia del Santo Cristo, en moderno y grandioso edificio dotado de todas las condiciones pedagógicas e higiénicas, ha dado fin a las tareas escolares del Curso de 1933 a 34, el treinta de mayo con la solemne distribución de Diplomas a los alumnos del Tercer Año de Comercio y Premios a los de los Nueve Grados, que abarca la enseñanza en este modelo de Colegios.

El solemne acto se verificó a las dos y media de la tarde en la Iglesia del Santo Cristo.

Dió comienzo con un conceptuoso discurso que pronunció el Profesor del Colegio, señor Eloy Mestre, sobre la importancia y necesidad de la educación e instrucción religiosa.

Después del sapientísimo discurso felicita a los alumnos por los éxitos alcanzados y muestra su gratitud a los padres de los alumnos por la cooperación prestada a los Profesores en la educación e instrucción de sus hijos.

Fué justamente elogiado el discurso del Profesor señor Mestre.

El Director del Colegio R. P. José Hyson, O.S A. procedió a la entrega de Diplomas a los alumnos del Noveno Grado. Santiago Fernández. Miguel Queralt. Manuel Cabrera. Francisco Rodríguez. Enrique Estrella. David Cotarelo. Kunio Ohira. José M. González, Alfredo Villasuso y José J. Meroles.

Estos alumnos son los que han terminado en definitiva sus estudios en el Colegio

Los alumnos después de hacer la venia al sagrario se acercaban al estrado presidencial, establecido en el presbiterio del altar mayor, el cual estaba adornado con plantas y flores e iluminado con profusión de velas.

Constituían la Presidencia, el Director Padre Hyson y los Profesores adres Padres Hufnangel; Wilson, Mc. Shea; y Dunne, O. S. A., la señorita Beatriz Vázquez, doctor Mario Blanco y los señores Antonio Salas, Valentín Urrestarazu y Eloy Mestre.

El alumno de Noveno Grado, pronunció el siguiente discurso, que ha sido muy celebrado: . . .

«Inmerecidamente, se me ha hecho el honor, de ser el indicado, entre los alumnos del Noveno Grado, para dirigir la palabra, en este para nosotros emocionante acto, a la distinguida concurrencia que asiste a esta distribución de diplomas y premios, cerrando solemnemente la labor realizada durante el curso de 1933 a 34. Desearía poseer la suficiente facilidad de palabra para poder dirigir un saludo a todos en forma que reflejara la sinceridad de mis buenos deseos, y especialmente me permitiera dar un adiós de despedida a mis compañeros haciéndoles sentir la emoción que me domina, emoción a la vez de gozo y de congoja; la satisfacción de haber terminado los estudios y la añoranza ya presentida del Colegio y de los compañeros que nos separamos. Aceptad, pues, mis modestas palabras, si bien faltadas de ampulosidad literaria, llenas de sentimientos sinceros. Interpretando, con seguridad el sentir general de mis compañeros de Noveno Grado, que comparten conmigo este acto final de curso, en el que recibimos nuestros diplomas que nos acreditan como capacitados moral e intelectualmente para el desempeño de cualquier cargo comercial, he de manifestar que nunca podremos olvidar que los años de actuación de este plantel, en donde al calor de la enseñanza espiritual y material, hemos obtenido una eficaz preparación que nos pone en condiciones de poder luchar con las dificultades de la vida y a la vez ser útiles a la sociedad. Este es el resultado de la acertada dirección y el competente profesorado del colegio de San Agustín de la Habana, que año tras año han logrado devolver a sus hogares una hornada de jóvenes capacitados para labrarse un porvenir, según sean sus fuerzas y sus medios. Para ellos, pues, mi primer saludo de despedida. Bien reconocemos su árduo trabajo para lograr orientar nuestros pasos por el camino del bien, preparando nuestras mentes para desarrollar una capacidad intelectual a la altura de los tiempos y de las circunstancias. Por sus desvelos y por su perseverancia é interés en nuestra educación, les recomendaremos siempre con cariño, y recibirán también, al par que el nuestro, el eterno agradecimiento de nuestros padres y allegados

A mis compañeros de Noveno grado, ¿qué he de decirles que ellos mismos no estén sintiendo en este momento? Terminaron con el día de hoy nuestras actuaciones escolares, con toda la amalgama de peripecias, acontecimientos, ratos de desahogo estudiantil, travesuras, y mil detalles más imposibles de describir, pero que el correr del tiempo y el encuentro fortuito de un compañero de Colegio, han de revestir a nuestra memoria, con sus más insignificantes relieves. Entonces podremos apreciar en toda su magnitud lo que significaron para nosotros los años transcurridos en el Colegio: sin preocupaciones, sin el constante pensar en el mañana, felices en nuestro desconocimiento de las duras luchas por la existencia; en tales momentos de goce de los tiempos idos, hemos de acordarnos también de los seres que están bajo nuestra dirección, de nuestros hijos. Lo que hicieron por nosotros hemos de hacer también nosotros por ellos, y seguir así la ininterrumpida cadena de la vida. Dos cosas serán siempre nuestro lema, haciendo buenas las enseñanzas del colegio: honradez y laboriosidad. Y a vosotros, colegiales de los grados inferiores, os recordaremos también con afecto, pues todos fuímos ovejas al cuidado de los mismos pastores: también llegareis al Noveno Grado y al momento trascendental como el de hoy, en que libres de la tutela de vuestros maestros os lanzareis a la vida como nosotros; ese es el momento propicio para hacer buenas las enseñanzas del colegio: honrados y laboriosos y ciudadanos útiles a la comunidad, hombres de provecho. Esta ha sido nuestra única aspiración, y esperamos con la ayuda de Dios y nuestro esfuerzo, saber hacernos dignos de los que nos enseñaron y condujeron en nuestra vida escolar, y para quienes son pocas todas nuestras manifestaciones de agradecimiento.»

Siguió al discurso la distribución de los Premios.

He aquí la relación de alumnos premiados:

Noveno grado:

Primer Premio: Santiago Fernández, Segundo Premio: Manuel Cabreras.

Séptimo grado. 1. Manuel Rodríguez. 2o. Roberto Hesa; 3o. Mención honorífica, Cebastién Rigo.

Sexto grado. 1. Carlos Rodríguez; 2. Oscar de los Reyes 3. Ernesto Mesa; Mención honorífica.

Quinto grado. 1. Ignacio Castrillo. 2. José Casal, Manuel Mula.

Cuarto grado. 1. José Buide, Armando del Valle. 2. Gerardo asantes

Tercer grado: 1. Armando Pereira; 2. Manuel Fomento, Agustín Prada

Segundo grado: 1. Oscar Prado; 2. Víctor Manuel Zabala, Antolín Borrondo.

Primer grado: 1. Oscar Sánchez; 2. José González Castanedo, Sandalio Fernández.

Concluida la distribución de premios, el alumno de Noveno grado, Santiago Fernández pronunció un sentidísimo discuro en inglés, mostrando su gratitud a los Profesores y dando un cariñoso adiós a sus condiscípulos, exhortándoles al estudio y a la práctica de la virtud, para que al llegar este día, de adiós al Colegio como alumno, puedan salir perfectamente capacitados para las luchas de la vida.

Se expresó con toda corrección y facilidad de palabra, demostrando poseer el idioma inglés a la perfección.

El Director del Colegio, P. Hyson, O. S. A., pronunció un grandielocuente discurso en inglés en el cual da sabios consejos a sus alumnos, y a los Padres de estos sobre la educación de sus amados hijos.

Anunció un cursillo de verano, que empezará el once de junio y finalizará el diez y siete de agosto, siendo las horas de clase de ocho a doce a. m., y la pensión por todo él de diez pesos.

Finalizó el solemne acto de la distribución de premios con la bendición del Santísimo

Ofició el Padre Dumne, O.S.A. estando la parte musical a cargo de los señores Guisasola y Urrestarazu.

Asistió una distinguida y numerosa concurrencia, que felicitó a loos Padres Agustinos por los brillantísimos resultados del finado curso escolar de 1933 a 34.

Empresa Naviera de Cuba

San Pedro No. 6. — Apartado No. 2490
Dirección Telegrática: EMPRENAVE
HABANA. — CUBA

VAPORES DE LA EMPRESA: CUBA, BARACOA, CIENFUEGOS, EUSEBIO COTERILLO, JULIAN ALONSO, HABANA, MANZANILLO, GIBARA, LA FE, JOAQUIN GODOY, CAMAGUEY, RAPIDO, SANTIAGO DE CUBA, LAS VILLAS

Puertos de escala: — COSTA NORTE: — PUERTO TARAFA, NUEVITAS, MANATI, (VICTORIA DE LAS TUNAS), PUERTO PADRE (CHAPARRA) GIBARA, (HOLGUIN, VELASCO, BOCAS Y AURAS) VITA, BANES, NIPE, MAYARI, ANTILLA Y PRESTON) SAGUA DE TANAMO, (CAYO MAMBI, BARACOA, GUANTANAMO, (BOQUERON Y DESEO), SANTIAGO DE CUBA.

COSTA SUR: — CIENFUEGOS, CASILDA, (TRINIDAD) TUNAS DE ZAZA, SANTA CRUZ DEL SUR, MANOPLA, GUAYABAL, MANZANILLO, CAMPECHUELA, MEDIA LUNA, NIQUERO, ENSENADA DE MORA, Y SANTIAGO DE CUBA.

COSTA NORTE DE VUELTA ABAJO: — RIO BLANCO, BERRACOS, PUERTO ESPERANZA, SANTA LUCIA, (MINAS DE MATAHAMBRE), RIO DEL MEDIO, DIMAS, ARROYOS DE MANTUA Y LA FE.

REPUBLICA DE HAITI.—PORT AU PRINCE Y AUX CAYES. PUERTO RICO. — SAN JUAN.
REPUBLICA DOMINICANA. — MONTE CRISTI, PUERTO PLATA, SANCHEZ, SANTO DOMINGO.

Información Telegráfica DEL INTERIOR DE LA ISLA

POR NUESTROS CORRESPONSALES A TRAVES DEL HILO DIRECTO DEL «DIARIO DE LA MARINA»

PINAR DEL RIO

CONDENADO POR ATENTAR A UN PARO GENERAL

PINAR DEL RIO, mayo 30 DIARIO, Habana.—Armando Lombilio Poey, acusado de alentar a las masas obreras a un paro general el Día del Trabajo, ha sido condenado por el Tribunal de Defensa Nacional a una multa de 500 pesos.

Tres robos

Anoche se cometió un robo en el establecimiento de ropas «La Marsellesa», de José Benezra, sustrayendo mercancías por valor de 90 pesos. La policía practica investigaciones.

También los cacos han visitado la cuchillería de Francisco Dealo y el establecimiento de víveres de Donato Mármol.—Rodríguez.

QUIEREN COBRAR LOS MAESTROS DE QUIEBRA HACHA

QUIEBRA HACHA, mayo 30. DIARIO, Habana.—Desde el día 25 en que cobraron los empleados, los maestros están pendientes de sus pagos, pidiendo se les abonen sus emolumentos, ya que entienden que el Magisterio no debe seguir siendo el último.—**Fernández Pacheco**, corresponsal.

PINAR DEL RIO
JUBILO POR LA DEROGACION DE LA ENMIENDA PLATT

PINAR DEL RIO, mayo 30. DIARIO, Habana.—Los habitantes de esta ciudad recibieron con inmenso júbilo la noticia de haberse derogado la Enmienda Platt. La Banda Militar ofreció anoche una retreta extraordinaria pa a celebrar tan magno acontecimiento.

Una queja de los maestros

Los maestros de esta provincia pinareña se sienten preteridos, puesto que reciben con bastante atraso los cheques del Estado A consecuencia de esto se muestran bastante quejosos.—Rodríguez, corresponsal.

HABANA

REGRESARON AL TRABAJO LOS OBREROS DEL CENTRAL «ROSARIO»

AGUACATE, mayo 30. DIARIO Habana.—Hoy han vuelto al trabajo los obreros del departamento agrícola del central «Rosario», al cabo de un mes que llevaban en receso, mientras solucionaban las peticiones hechas a la Compañía Hershey, teniendo un resultado satisfactorio para ambos.—**Fernández Hoyos**, corresponsal.

DETIENE LA POLICIA A UN INDIVIDUO QUE SE DEDICABA A FABRICAR MONEDAS FALSAS DESDE LA CAIDA DEL MACHADATO.

MARIANAO, mayo 30.— Los vigilantes Gerardo Valdés, Pablo Valdés, Marino Sánchez Pérez y el sargento Amuedo, detuvieron en altas horas de la noche a José Manuel Castillo Lorenzo, natural de España, de 33 años deedad y vecino de Vista Hermosa 4, en esta localidad, que trabaja como conductor de los Omnibus Aliados, encontrándole 137 niqueles falsos, un mechero, una hornilla, una lima, un jarro de lata y polvo para pulir.

El detenido declaró ante las autoridades que desde la caida de Machado se venía dedicando a la fabricación de monedas, las que pasaba después en los establecimientos y las guaguas.—Martínez, Corresponsal.

JUBILO EN LIMONAR

LIMONAR, mayo 30. DIARIO, Habana.—Las campanas de nuestra iglesia fueron echadas a vuelo hoy, con motivo de la supresión de la Enmienda Platt. Se elogia a los Presidentes Mendieta y Roosevelt. — Martínez, corresponsal.

MATANZAS

REGOCIJO POR UN NOMBRAMIENTO

MATANZAS, mayo 30. DIARIO Habana.—Ha causado intenso regocijo en ésta el nombramiento del abecedario, doctor Martín Junco para Fiscal de la Audiencia, por ser uno de los más destacados revolucionarios de la Provincia.

Sabotage

Hoy fueron cortados siete tramos de tendido telefónico frente al cementerio de Matanzas, ascendente a diez quintales de alambre, quedando interrumpida la comunicación. — **Lovio**, corresponsal.

EN JAGUEY GRANDE

JAGUEY GRANDE, mayo 30. DIARIO, Habana.—La abrogación de la Enmienda Platt causa gran júbilo en esta localidad.—**Espinosa**, corresponsal.

SANTA CLARA

RANCHO VELOZ Y LA DEROGACION DE LA ENMIENDA PLATT

RANCHO VELOZ, mayo 30. DIARIO, Habana.—La opinión se muestra regocijada por la derogación de la Enmienda Platt.—**Sarabia**, corresponsal.

ESTALLO EN LA CASA DE UN LIDER OBRERO UNA POTENTE BOMBA

SANTA CLARA, mayo 30. DIARIO, Habana.—A las cinco de la tarde de hoy estalló una potente bomba en la casa del líder obrero Santibáñez, sita en Villuendas y Caridad, destrozando la ventana y muebles.—**Especial.**

SANTA CLARA
REGOCIJO EN SAN JUAN DE LOS YERAS

SAN JUAN DE LOS YERAS, mayo 30. DIARIO, Habana.—Este pueblo se muestra sumamente jubiloso por la derogación de la Enmienda Platt. A la vez sustenta el criterio de que ello servirá de base para que el Gobierno del coronel Mendieta llegue a la consolidación absoluta.

Al ver que Cuba es completamente libre, todos felicitan a Mendieta y a Roosevelt.—**Aguila**, corresponsal.

CAMAGUEY

CORTABA ALAMBRES DEL TELEFONO

CAMAGUEY, mayo 30. DIARIO Habana.—La policía sorprendió a Angel Naranjo cortando alambres telefónicos en la calle República, por lo que fué remitido al vivac.

Camagüey, sin agua

Camagüey estará sin agua varios días, a causa del desbordamiento de Pontezuela, que anegó las turbinas, bombas, etc. Los empleados del acueducto, a las órdenes del ingeniero, laboran activamente para lograr pronto el bombeo del agua. La Administración de los Ferrocarriles ha cedido agua a pueblo, que puede buscarla en la Estación.

UN SUICIDIO

CAMAGUEY, mayo 30. DIARIO. Habana. —José Benito Domínguez se suicidó disparándose un tiro en la cabeza a causa de no tener trabajo. El hecho se registró en la casa de huéspedes de República 188.

LITERATURA CLANDESTINA

La Policía ocupó en el Express, mil ejemplares de la Revista «Mela» dirigidos a Juana Rodríguez.—Lechuga. Corresponsal.

EL DESCARRILAMIENTO DE NAJASA

NAJASA, mayo 30. DIARIO, Habana.—Con motivo del descarrilamiento ocurrido en la línea del Ferrocarril de Cuba, en el chucho «Carmenates», paradero de Hatuey, continúa la vía interrumpida, esperándose quede expedita mañana temprano.

Los trenes entre Camagüey y Santiago hacen transbordo con dificultad, debido al mal tiempo. Sufren demora los trenes de ganado y frutos. Las lluvias alcanzan alturas considerables sobre los puentes. — **Rodríguez Quiñones**, corresponsal.

CAMAGUEY
SE VOLCO UN TREN, A CONSECUENCIA DE LAS LLUVIAS

NAJASA, mayo 30. DIARIO, Habana.—En el chucho «Carmenates» se volcaron hoy doce casillas de un tren de carga, por haberse derrumbado una a cantarilla a causa de los grandes aguaceros caídos en estos días. La comunicación de trenes quedo interrumpida. Las corrientes de agua han arrancado varios postes del tendido telefónico, quedando esta zona incomunicada. Afortunadamente no ha habido desgracias personales. — **Rodríguez Quiñones**, corresponsal.

ORIENTE

EN CRUCERO «CUBA» EN SANTIAGO

SANTIAGO DE CUBA, mayo 30. —DIARIO. Habana.—El crucero «Cuba» llegó procedente del Río Cauto a la bahía de Manzanillo, disparando 21 cañonazos y retirándose horas después para continuar las prácticas de cañón.

AUMENTO DE SUELDOS

El Alcalde Municipal de Manzanillo ha aumentado el cincuenta por ciento de los sueldos a los empleados del Municipio.

MUERTO POR UN GAS GAR.

Al mediodia fué muerto por un gas car, procedente de San Luis el obrero Saturnino Toranzo, natural de Holguín, vecino de la ciudad de Palma, donde ocurrió el hecho. Toranzo fué alcanzado al tratar de evitar la muerte de una hijita que se encontraba en la vía férrea. Es muy lamentado el triste suceso.

JOVEN AHOGADO

Reinaldo Giraudy, joven santiaguero, pereció ahogado en el río Guaso, en Guantánamo, en la tarde de hoy. —Carcía Corresponsal.

LA DEROGACION DE LA ENMIENDA PLATT, FUE CELEBRADA EN VICTORIA DE LAS TUNAS

VICTORIA DE LAS TUNAS, mayo 30. DIARIO, Habana.—Hondo regocijo popular reina por la abrogación de la Enmienda Platt. El comercio local cerró sus puertas, declarando el día de asueto para sus empleados. En el parque «Vicente García» se celebra en estos instantes una bella audición musical.—Corresponsal.

LA ABROGACION DE LA ENMIENDA PLATT CAUSA JUBILO EN MAYARI

MAYARI, mayo 30. DIARIO, Habana.—En las sociedades y edificios públicos, ondea la bandera nacional. Reina gran júbilo por la derogación de la Enmienda Platt, habiéndose declarado festivo el día y cerrado el comercio. Hay grandes esperanzas en los destinos de la Patria cubana. — **García**, corresponsal.

FESTEJANDO LA ABOLICION DEL TRATADO PERMANENTE

SANTIAGO DE CUBA, mayo 30.— Toda la provincia ha celebrado la abilición de la Enmienda Platt contenida en el Tratado Permanente entre Cuba y los Estados Unidos. Esta mañana se efectuó una revista militar aquí, con ese motivo, que recorrió las principales calles, comandadas por el Jefe del Distrito Comandante Rodríguez y su Ayudante Capitán Víctor Blanco. En la glorieta de la Alameda Michaelson las autoridades civiles y el gobernador militar Capitán Ricardo Fernández Viciedo presenciaron la revista, componiéndose las fuerzas de infantería de marina, caballería, infantería, artillería montada, Cuerpo de Señales, Cuerpo Médico, Veterinario y Plana Mayor. El Regimiento iba al mando del Capitán Juan Matos Brito, actual Alcalde Municipal; el pueblo vitoreó las tropas, que hicieron gala de disciplina. Terminado el acto se dirigieron al Parque Céspedes donde las fuerzas formaro nante la casa Ayuntamiento, en cuyo edificio se izó la bandera nacional a los acordes del himno, mientras el pueblo aplaudía y daba vivas a Cuba Libre. Las Oficinas del Estado y sociedades y otros centros estaban engalanados.

REPATRIACION DE COLOMBIANOS

En el vapor Atlántida salieron hoy veintiún colombianos repatriados por gestiones del Cónsul de Colombia en esta Ciudad señor Prisciliano Espinosa.

EMBARQUE DE AZUCARES

Esta semana han salido para puertos americanos varios cargamentos de azúcares de los Centrales Miranda, Palma y Altagracia, en número de veintiocho mil sacos.

PROTESTA DE PROFESORES

El Claustro de Profesores del Instituto de Segunda Enseñanza y los Comités de otros planteles celebraron hoy una asamblea, acordando protestar de la destitución del Profesor de la Escuela Normal de Santa Clara señor F. Bacardí, cuya reposición interesan. Mañana los estudiantes, en acción conjunta, pedirán la reposició del Profesor. La Comisión de Catedráticos de la Normal villareña se retiraron hoy después de informar a sus compañeros de Oriente que es una injusticia lo hecho con el señor Bacardí.

COHESION ENTRE COMERCIANTES

En asamblea efectuada hoy por la Asociación de Comerciantes y la Unión de Detallistas, bajo la presidencia del señor edro Díaz y del señor Alfredo del PPrado, se trató e problema de la huelga planteada por el Sindicato General de Empleados del Comercio, acordando devolver las bases presentadas por éste, por inaceptables. Se convino en constituir la Unión atronal, para obtener la cohesión y unidad necesaria entre los comerciantes de todos los ramos.

ARROLLADA UNA NIÑA EN EL VEDADO

Georgina Pérez Prendes, de 5 años, vecina de 16 número 515, fue asistida anoche, en el Quinto Centro de Socorro, de una herida por avulsión con desprendimiento del dedo grueso del pie derecho, que sufrió en la esquina de su domicilio, al pasarle una de las ruedas del ómnibus del colegio «La Salle», que manejaba Constantino López Sariego, de 13 y B.

El hecho se estimó casual, siendo puesto en libertad el chauffeur López.

Depuración de contribuyentes en el Municipio

Los comisionados designados por el Departamento deberán identificarse en todo momento

El Jefe del Departamento de Impuestos del Municipio habanero ha dispuesto ya la depuración del registro de contribuyentes, por lo que los Inspectores designados al efecto investigarán debidamente quienes tributan al erario municipal, comprobándolo mediante visitas que harán a las industrias y a los comercios.

Dichos Inspectores deberán identificarse cumplidamente para evitar sorpresas a los industriales y comerciantes, los cuales podrán exigir el carnet y demás documentos a dichos empleados que los acrediten como tales.

EL EXPEDIENTE DEL MATADERO

Ya está en poder del Secretario de la Administración Municipal, doctor Domingo Macías, el expediente incoado con motivo de la construcción del matadero municipal en la finca La Rosa.

El expediente será estudiado por dicho funcionario y por el propio Alcalde Dr. Miguel Mariano Gómez y una vez aprobado pasará a subasta previa para la construcción del mencionado matadero.

NIVELANDO EL PRESUPUESTO

El Dr. Gómez ha firmado el decreto por cual se distribuye el crédito aprobado por el Consejo de Secretarios recientemente que nivela el presupuesto en distintos capítulos que estaban agotados.

DECOMISO DE PAN Y CALZADO

El Jefe de Inspectores Especiales del Departamento de Gobernación del Municipio dispuso ayer el decomiso de doscientas libras de pan en diversas panaderías habaneras, por falta de peso. El pan fué remitido a los asilos y campamentos de indigentes.

También dispuso el decomiso de varias docenas de calzado a la fábrica sita en Corrales 263, propiedad de Wong Kon; esa diligencia se ha hecho a virtud de resolución de la Secretaría de Agricultura sobre infracción de la Ley de once de Agosto de 1932.

LA CONMOVEDODA FIESTA DE LAS HIJAS DE MARIA, HA DE CELEBRARSE HOY

En el Colegio «Hermanas de la Caridad del Sagrado Corazón de Jesús» (Salud 73) el día 31 de Mayo tendrá lugar la sencilla pero conmovedora fiesta que las Hijas de María tributan a su inmaculada Madre.

A las 6.30 a.m. tendrán la Misa de Comunión en la que recibirán por primera vez a Jesús Sacramentado, las niñas Elsa Pérez Rivas, Clara Martínez García, Olga González Monteserin, Bertha Gárcila Orbe, y Oneida Linares Alonso. Las acompañaran en la Misa Eucarística en momentos tan inolvidable y feliz, todas las alumnas del Plantel, y el coro del mismo entonará durante la misa alusivos motetes.

En la tarde a las 2.30 p.m. recibirán las medallas, nuevas asociadas siendo admitidas como Hijas de María las señoritas Margarita Iturri Rodríguez, Sira García Zamora, María Mezmorukan Sharikian, Lourdes Báez Parrondo. Y como aspirantes, Angela Serrano Ginebra, Faviola Moreda Pérez, Guillermina Valdés Fresno.

Acto seguido se dará comienzo al ejercicio del mes de Mayo en que todas las educandas depositarán a los pies de la Virgen las últimas flores del mes y acompañadas de un grupo de Angeles, le darán su tierna despedida cantando sentidas canciones y recitando tiernas poesías escogidas al efecto.

Anuncios Clasificados Ultima Hora

ALQUILERES

HABANA

LUGAREÑO 3, ALTOS, ENTRE AYES tarán y Almendares, sala, comedor, tres habitaciones, baño intercalado y servicio de criados. Llaves en la misma. Informes« A-6420. A-1

EN $15.00, SE ALQUILAN LOS ALtos de la casa Fábrica número 55, frente al Parque. La llave en los bajos. Para más informes: Ismael Sierra, Santa Clara número 2. Telf. A-1472. A-1

a2 VEDADO

VEDADO. BAÑOS ENTRE 17 Y 19 Alquilo unos altos muy frescos con sala, comedor, gabinete, tres cuartos, cuarto de criados, cocina, dos baños, F-2299. A-2

CALLE N. No. 26 BAJOS ESQUINA a 17, Vedado. Jardín, portal, sala, comedor, dos cuartos, baño completo. Llaves 2 y media a 5 y media p. m. Informes A-6420. A-2

VEDADO, ALQUILO NUEVOS FREScos altos de la casa Pasaje Crecherie 23 entre 21 y 23, sala, saleta, 4 cuartos, baño completo, se dan muy baratos. Llave enfrente. A-2

a3 CERRO y PALATINO

ALQUILO $45 MAGNIFICA CASA, sala, saleta, seis cuartos, dos baños intercalados, pantry cocina y traspatio. Verla de 12 a 6 San Mariano No. 60, al fondo Colegio Maristas.

ALQUILERES

5 J. DEL MONTE Y LA VIBORA

CALZADA DE LA VIBORA ESQUIna Genaro Sánchez, Paradero Havana Central, altos y bajos. Sala, hall dos cuartos patio o terraza. Llaves, de 8 a 12 m. Informe A-6420. A-5

PRINCIPE ASTURIAS 1, ENTRE EStrada Palma y Luís Estévez a una cuadra de la Calzada de la Víbora, sala comedor, tres cuartos, baño. Llaves en bajos. Informes: A-6520. A-5

CONCEJAL VEIGA 5, ENTRE EStrada Palma y Luís Estévez, Víbora Chalet moderno, sala, comedor, cinco habitaciones, jardín, portal, dos baños. Llaves, de 8 a 12 y media. Informan: A-6420. A-5

ESTRADA PALMA 65, ENTRE O-Farrill y Lagueruela, Víbora. Cómodos altos, sala, comedor, tres cuartos, baño y terraza. Llaves en bajos Informes« A-6420. A-5

NAVES y LOCALES

SE ALQUILA LAMPARILLA 19, próximo Aguiar, hermoso local para comercio. Patio con lucernario, paredes con zócalo. Alquiler irrisorio. Informan Empedrado 49, bajos, A-2021. B-1

SE ALQUILA SAN LAZARO 305 AL lado esqhina Aramburo, local para comercio. Gasto mínimo de instalación. Alquiler irrisorio. Informan Empedrado 49, A-2021. B-1

HABITACIONES

EN CASA PARTICULAR

De matrimonio solo, alquilo habitación amueblada, balcón a la calle, con todo servicio o sin él, a matrimonio sin hijos o señora sola. (Unico inquilino). Se cambian referencias. Informes: Concordia 33, sexto piso, con ascensor, esquina San Nicolás. B-4

LAMPARILA 60, HABITACIONES para hombres solos o matrimonios sin hijos, primero, segundo y tercer piso. Casa moderna y de moralidad, Lamparilla 60. B-4

SE ALQUILA UNA HABITACION con balcón a la calle, en casa particular, a señora o matrimonio de moralidad, Escobar 176, altos, entre Reina y Estrella. B-4

PERDIDAS

!Se Perdió un Collar! $1.000 de Gratificación

A la persona que devuelva o de información por la cual se pueda encontrar un Collar de Perlas perdido el día 10 de Mayo por una turista en una máquina o en la ciudad. Toda información será tratada con estricta reserva. Edificio «La Metropolitana» 234-235. B-10

SE SOLICITAN

o1 CRIADAS Y CRIADOS

SE SOLICITA UNA CRIADA DE cuarto para el campo, sueldo, $15. Tejadillo No. 52, bajos de 9 a 11 a.m. S-1

SE SOLICITA CRIADA PARA LIMpiar y ayudar con los niños. Con referencias. Sueldo 10 pesos. Dormir en la colocación. Calle 9 entre 4 y 6, La Sierra, Dr Castroverde. S-1

CRIADA DE COMEDOR QUE ENtienda de cocina y sepa leer. Paseo y 15, de 9 a 3. S-1

SE SOLICITA UNA CRIADA DE MAno blanca, que sepa servir a la mesa y tenga buenas referencias. Ha de dormir en la colocación. Sueldo: $15.00 y ropa limpia. Calle E. número 116, altos, entre 23 y 25. S-1

ESPAÑOLA, MEDIANA EDAD, PAra atender una niña y ayudar a la limpieza, se solicita en Lealtad 49, altos. Sueldo: $5.00. S-1

o2 COCINERAS Y COCINEROS

COCINERA: SE SOLICITA UNA buena. Buen sueldo. También una criada para limpieza, Calle D entre Línea y Once, frentea la Iglesia. Vedado. S-2

SOLICITO COCINERA JOVEN ESpañola, Lugareño No. 46, entre Montoro y Pozos Dulces, una cuadra de Carlos III. S-2

SE OFRECEN

o1 CRIADAS Y CRIADOS

SE DESEA COLOCAR UNA JOVEN española, para criada de cuartos o de mano o manejadora; sabe coser y vestir señora y tiene buenas referencias. Informan: Rayo 29, entre Salud y Reina. M-2563. O-1

SE DESEA COLOCAR UNA MUCHAcha española, para criada de mano; tiene buenas referencias de donde ha trabajado, Monte número 2-E., altos, entre Prado y Zulueta. O-1

SE COLOCA UNA AUSTRIACA para todo, para poca familia. Tiene buenas referencias. Informan: Luz 48, Zapatería. O-1

SE DESEA COLOCAR UNA JOVEN española, para los quehaceres de una corta familia o para cocinar. Telf. U-6790. O-1

DESEA COLOCARSE UNA JOVEN española de criada de mano o cuartos, calle Y No. 228, entre 23 y 25, Vedado. O-1

SE DESEA COLOCAR UNA JOVEN española para limpieza o manejadora entiende de cocina, tiene referencias. telf. FO-2735. O-1

SE DESEA COLOCAR UNA JOVEN española, de criada de mano; sabe servir a la rusa y tiene buenas referencias. Informan: Lealtad número 120, altos. Telf. A-9044. O-1

SE DESEA COLOCAR UNA ESPAñola, para criada de mano o cuartos; sabe lavar y planchar ropa fina y tiene referencias de casas conocidas, Gervasio número 130-B., entre Zanja y San José, Pilar. O-1

SE DESEA COLOCAR UNA JOVEN española, para criada de mano o para matrimonio solo. Informan: San Juan de Dios, Taller de Lavado. O-1

2 COCINERAS Y COCINEROS

DESEA COLOCARSE UNA ESPAÑOla de mediana edad para cocinar o cocinar y limpiar, entiende de todo, en casa de moralidad. Informan Maloja 53, entre Rayo y San Nicolás. O-2

SRA. INGLESA DESEA COLOCARSE para cocinar, limpiar y lavar ropa por horas o todo el día; va al campo, no duerme en la colocación, buenas referencias, puede verse a todas horas en 11 núm. 29, esquina a 6. altos, Vedado, apartamente 21. O-2

JOVEN ESPAÑOLA DESEA COLOcarse para cocinar o para todo, si es corta familia, es cumplidora y con referencias, si no es casa de moralidad no molesten, duerme o no en la colocación. Informan calle G y 17 No. 157, telf. F-4321. Vedado. O-2

SE DESEA COLOCAR UNA COCINEra española, cocina a la española y criolla, sabe de repostería, sabe pesar la comida y servirla bien presentada; hace plaza y tiene buenas referencias, Rayo 67. Telf. A-8623. O-2

COMPRAS

3 FINCAS RUSTICAS

COMPRO FINCA RUSTICA, DE UNA a tres caballerías, de buena tierra, zona de San Antonio de los Baños. Se suplica información adicional, por Correo, a Monte 311. C-3

AUTOMOVILES Y ACCESODIOS

COMPRO AL CONTADO FORD DEL 32 o del 31, cuatro puertas, en buenas condiciones mecánicas, gomas y carrocería, 6 No. 197, bajos, Vedado, de 11 y media a 1 de la tarde. C-6

LIBROS E IMPRESOS

«EL TESORO DE LA JUVENTUD», de ocasión, compro. Mande su dirección al Apartado 867 y pasaré a verle. C-13

LIBRERIA MONSERRAT. COMPRAmos Bibliotecas y libros en todas cantidades, vamos a domicilio negocio rápido, pagamos como nadie dinero en mano. teléfono A-9561, Monserrate 137. C-13

ARRENDAMIENTOS

3 FINCAS RUSTICAS

TOMO EN ARRENDAMIENTO CON opción compra finca 1 a 1.1|2 caballerías, en carretera tierra colorada, sin piedras, pozo inagotable. Pago por la opción. No quiero chalet. Por escrito con detalles H. Casals, Acosta 79, altos. AA-3

VENTAS

CASAS

ESTO SI QUE ES GANGA: $2,900.00 regalo mi casa, en lo mejor de Almendares, compuesta de jardín, portal, sala, 2 cuartos, baño intercalado, agua caliente, comedor, hall, garage, cuarto y servicio de criados y demás comodidades. Su dueño en la misma, 11 y Consulado, Almendares, Alonso, Constructor de Obras. V-1

EN NEPTUNO, A UNA CUADRA de Infanta y de la Iglesia del Carmen, con tres líneas del tranvía, por su frente y costados, vendo, a precio de actualidad, una casa antigua, para para fabricar, con 380 metros. Lugar apropiado para industria o comercio. Informes: J. Delgado, en Habana 83, altos. V-1

VEDADO: VENDO CHALET EN GANga. Precio: $26,500.00. Costó 80,000 pesos. Compuesto de 2 plantas. Planta baja, jardín, portal, sala, vestíbulo, recibidor, gran comedor, 3 cuartos, baño completo, cocina, pantry, 2 cuartos criados, garage para 4 máquinas. Altos: 6 cuartos, sala, hall, 2 terrazas y un gran baño. Más informes: Quintana, Chacón 23. A-7733.

PARA RENTA SEGURA, VENDO casa de esquina, moderna, con 2 comercios y una casa vivienda, rentando, hoy, $70.00. Precio: $6,000.00. Quintana, Chacón 23. A-7733. V-1

URGE VENTA, CASA 2 PLANTAS, situada en lo mejor del Cerro, próxima al Paradero. Precio $1,650.00. Más informes; Quintana, Chacón 23. A-7733. V-1

ESTABLECIMIENTOS

NEGOCIO DE OPORTUNIDAD

Por tener que ausentarme del país, vendo un Salón de Helados y Fuente de Soda, montado a la moderna, con una venta diaria de $50.00. Situado en lo mejor de la Habana. Informes completos: José A. Ramos, Malecón 28, primer piso. V-4

VIDRIERA EN $300.00, $20.00 ALQUIler, contrato, buen lugar. Garantizamos $10.00 venta diaria, 50 billetes por Sorteo. Más detalles a personas serias: Trabadelo, Zanja y San Nicolás, Café «Cantón». Sólo de 9 a 12 p. m. V-4

AUTOMOVILES Y ACCESODIOS

SE VENDE UN CAMION FORD, EN buen estado, era de Tintorería. Puede verse en el Garage de San José 99, entre Marqués González y Oquendo. V-6

GANGA: VENDO, POR EMBARCAR, Cadillac cerrado, de 7 pasajeros, moderno, nuevo completamente. Aproveche oportunidad. Usado, sólo por mi familia. Informan en Garage «Doval», Trocadero 24. Telf. M-6111. V-6

8 DE ANIMALES

PERRITOS «PEQUINESES», LOS más lindos, Queda una parejita, que se da casi regalada, en Corrales número 67, altos del Puesto, esquina a Suárez. V-8

VENDO HERMOSO EJEMPLAR Chow-Chow de mes y medio, muy barato. Zequeira No 16 entre Avenida Menocal y Cruz del Padre. Cerro. V-8

MUEBLES Y PRENDAS

FAMILIA VENDE, URGENTEMENte, fino juego cuarto, tres cuerpos; comedor y recibidor, Renacimiento Español; magnífico radio; bastonera, nevera porcelana, escritorio señora, mesa de dibujante, lámparas y adornos, Lealtad 128, bajos, entre Reina y Salud. V-9

OBJETOS VARIOS

GANGA: SE VENDE UN REFRIGErador de restaurant, muy barato. Informan: Rogelio Pérez. A-9812, Unión Club, San Lázaro 16. V-15

BAHIA-HABANA. VENDO UNA CHAlana 90 pies, por 30 manga, carga 2,000 sacos 13 arrobas. Vendo un bote motor 16 piés, 5 caballos. Vendo un casco yate tipo crucero 24 pies, por 8 manga, clavado cobre. Informan Agramonte 96, Regla. V-15

SE VENDE UNA LANCHA TIPO CArrera o se cambia por un bote de o 18 pies. Para verla Campanario y Belascoaín, Garage. V-15

DINERO-HIPOTECA

DESEO COLOCAR $4,000.000 EN LA Habana o Vedado; $1,500.00, en Repartos y hasta $2,000.00, sobre bóvedas y panteones, Carmen número 1-D., esquina Campanario, R. Valdés. Trato directo. D-2

PARA EL HOGAR

ph2 INTERES PARA EL HOGAR

REFORME sus Lamparas en El Arte Nuevo AGUILA 133-M8040

SUSCRIBASE Y ANUNCIESE EN EL «DIARIO DE LA MARINA»

M.E.C.D. 2016

Un camión de O. P. mató a un pobre hombre

Lo trituró completamente. No pudo ser identificado. Robo de dinero en una residencia

En la esquina de Reina y Amistad, frente a la Plaza de la Fraternidad, recibió ayer violenta muerte, un individuo de la raza mestiza que no ha podido ser identificado, presentando su cuerpo múltiples traumatismos, con fractura de todas las costillas.

El infortunado desconocido, atravesaba dicho lugar, cuando fué alcanzado por un camión de Obras Públicas, marcado con el número 13, que manejaba el chauffeur Francisco Díaz, vecino de Santo Suárez.

A la policía manifestó Díaz, que al transitar por el lugar mencionado conduciendo el camión, el individuo en cuestión se lanzó delante de las ruedas, una de las cuales le pasó por el cuerpo, sin poder evitarlo a pesar de los esfuerzos que realizó.

El cadáver fué remitido al Necrocomio, para su autopsia en la mañana de hoy, quedando en tanto a la vista del público para su identidad.

Díaz fué detenido y presentado ante el Juez de Instrucción de la Segunda, quien lo instruyó de cargos.

ROBO

A la policía participó Pablo Semanat Ibañez, de 29 años, vecino de Escobar número 52, que de su domicilio le habían robado la suma de 30 pesos que guardaba en el escaparate. Para consumar el hecho, los ladrones tuvieron necesidad de violentar la puerta de la calle.

Dos empleados de teléfonos son acusados

Se apropiaron de micrófonos y otros materiales en la Planta de Radio de la «Cuban Telephone»

En la Policía Judicial denunció Marcial Hernández Hernández, vice-Presidente de la Cuban Telephone, a dos ex-empleados de la Compañía, nombrados Luis Casas Rodríguez, vecino de San Miguel 86 y a Francisco Guerra Ochoa, vecino de Galiano 56, por haberse apropiado en el movimiento de huelga existente de un amplificador de $125.00, dos columnas niqueladas para micrófono que aprecia en $15.00 dos micrófonos de $30.00 un aparato receptor por $10.00 y una caja de magneto de $20.00 que se encontraban instalados en el «Hotel Nacional», el pasado día 8 de marzo, con motivo de efectuarse en el mismo, el almuerzo del Club Rotario de la Habana no pudiendo ofrecerse la trasmisión de los discursos por que momentos antes se había decretado la huelga por el Sindicato de Obreros y Empleados de la Cuban Telephone, aprovechando esa oportunidad para apropiarse de dichos aparatos.

DENUNCIA UNA MAESTRA A UNA ASOCIACION ILICITA

Margarita Noriega Leal, de 28 años, maestra normalista y vecina de Galiano 26, denunció a la policía, como ilícita, a la «Asociación Nacional de Maestros», explicando que cuando el Machadato no hizo otra cosa que defender a la Distadura y permitir que los maestros fueran atropellados como lo fué, la denunciante.

DETENIDO EL PRESUNTO AUTOR DE UN ASALTO Y ROBO DE $6,000.

El agente de la Policía Judicial, Rodríguez Lladó, procedió a la detención de Avelino Rodríguez Guevara, de 22 años, y vecino de Mireles 38, en el Calabazar, por ser uno de los presuntos autores del asalto y robo de la finca «La Marquesa», enclavada en Punta Brava, de donde después de tapar los ojos a José Díaz Mesa, que se hallaba en la misma se llevaron de una caja de caudales $4,500 y del escaparate $1,500.

Más tarde, al darse a la fuga los ladrones fué tiroteada la máquina en que iban siendo ocupada por el ejército, en su persecución.

El detenido se encuentra recluido en el Vivac de Hoyo Colorado.

DEFUNCIONES

AYER, EN LA HABANA, HASTA LAS 4 P. M.

Policarpo Mira de la Rosa, negro, 82 años, Cerro número 472. Senilidad.

Gregoria Rovarena, negra, 111 años, Desagüe número 17. Arterio esclerosis.

Luis Delgado Tudela, blanco, 59 años, Puerta Cerrada número 29. Arterio esclerosis.

Vidal Rivero Padilla, blanco, 44 años Pérez número 54. Ueritonitis tuberculosa.

Ramón Alvarez Fuentes, blanco, 30 años, Diez de Octubre número 312. Granulia pulmonar.

Elena González González, blanca, 25 años, Hospital Universitario. Eclampsia puerperal.

Julia Bervada, mestiza, 49 años, Gloria 104. Bronquitis crónica.

Leonarda Morales y Domínguez, blanca, 70 años, Consejero Arango número 14. Bronquitis crónica.

Roberto González Quintana, blanco, 20 años, Arroyo Apolo números 2 y 4. Fiebre tifoidea.

Manuel Lafuente Rodríguez, blanco, 57 años, Hospital Universitario. Cáncer de la vejiga.

Mercedes López, mestiza, 38 años, Hospital Universitario. Colecistitis.

Alfredo Valdés, blanco, 62 años, Hospital Universitario. Insuficiencia mitral.

Micaela Ramírez, mestiza, 35 años, Hospital Universitario. Silpingitis.

Nicolás Hernández, blanco, 83 años, Hospital Universitario. Anemia.

Inés Mesio y Celonio, blanco, 83 años, H. y 25, Vedado. Asistolia.

Mercedes García y Valdés, blanca, 6 meses, Ayesterán número 16. Infección intestinal.

Concepción González Bustamante, blanca, 30 años, Hospital Universitario. Suicidio por sustancia corrosiva.

Máximo Rodríguez, blanca, 7 años, Quiroga número 14. Gastro enteritis.

Adriana Armenteros y Alvarez, blanca, 72 años, Dolores número 59. Senilidad.

Juana Francisca Sánchez, blanca, 83 años, San José sin número. Asistolia.

Maximiliano Guerra, negro, 18 meses, Hospital Universitario. Traumatismo.

Juan Hernández, mestizo, 20 años, tismo por aplastamiento.

Concordia número 152. Bronquitis crónica.

SUSCRIBASE Y ANUNCIESE EN EL «DIARIO DE LA MARINA»

PROFESIONALES

p1 DRES. EN MEDICINA

DR. ABELARDO LABRADOR
CONSULTAS Gratis 8 a 12 p. m. Pagas 3 a 5 p.m Enfermedades señoras, flujos crónicos, mestritis bronquitis. Corazón, riñones, diabetes, reumatismo crónico, enflaquecimiento. Inyecciones Neo Salvarsán. Angeles 3 altos, entre Reina y Estrella. A-0801

DR. MANUEL BETANCOURT
Vías urinarias venereo. Asistente 4 años de los profesores Marion y Heitz, Paris. Consultas: señoras 11 a 12. Caballeros: 3 a 5 San Lázaro 178 esq. Perseverancia. M-6347. P-1

DR. A. VENERO
Vías Urinarias, Impotencia. Sífilis. Curación rápida. Cuota semanal. Diatermia, Oznoterapia, etc., etc. Consultas de 9 a 12 a. m. y de 4 a 7 p. m. San Miguel 55, esquina a San Nicolás. Telf. A-9380 P-1

DR. J. LYON
DE LA FACULTAD DE PARIS
Especialista en la cura radical de las hemorroides sin operación. Consultas de 1 a 3. Genios No. 15, altos. P-1

p7 ABOGADOS Y NOTARIOS

DIVORCIOS
Tramitación rápida y eficiente ya se traten de cubanos, como de extranjeros. Mucha discreción. Bufete de los Dres. E. Lamar y D. Acevedo. Manzana de Gómez 251. Habana. P-6

PEDRO RENAUD TAPIE, PROCURADOR Público, especializado en Administración de Bienes atención personal garantía absoluta. Asuntos civiles en general. Prado 25, teléfono A-3218. P-6

BUFETE Y NOTARIA DEL
Dr. Fernando Barrueco
Divorcios, tramitación de Accidentes del Trabajo, Desahucios y toda clase de Asuntos Civiles, Administraciones de Bienes, especialidades en asuntos administrativos, Departamento de Contabilidad para Comerciantes. Consultas: de 1 a 5. telf. A-4829. Oficios 18, Dptos. 301, 302, 303, 304 y 305.

ALQUILERES

a1 HABANA

SAN MIGUEL 196. ALQUILO HERMOSOS bajos, 4 grandes cuartos, sala, comedor, patio. La llave en el No. 200 Sastrería. Informes: F-3132 o A-7138. A-1

SE ALQUILAN LOS VENTILADOS altos de Valle 36 esquina a Basarrate. Muy cerca de la Universidad. Razonable alquiler. A-1

AMISTAD NUM. 3, PRIMER PISO, se alquila, compuesto de sala, comedor, dos habitaciones y baño intercalado. Precio: $20. Informes: A-4376.

SAN JOSE 38, ALTOS, ENTRE MANRIQUE y San Nicolás, sala, comedor, tres cuartos, cocina, baño, $25.00. Informes The Trust Co. of Cuba, Obispo 53, M-6917. A-1

CAMPANARIO 136, ENTRE SALUD y Dragones, sala, cinco cuartos, cocina, patio, y servico, $40.00. Informes The Trust Co. of Cuba, Obispo 53, M-6917. A-1

CASITA EN $16.00
San José 124, accesoria C, por Manqués González, sala, una habitación, comedor, baño completo, calentador, acabada de pintar. Llaves bodega de la esquina. Informes: Torres, Edificio Bacardí 421, de 10 a 12 a. m. y de 3 a 5 p.m.. Telf. A-7830. A-1

ALQUILO LOS ALTOS DE MONTORO 31, con sala, saleta, 4 cuartos, baño, comedor, cocina y baño de criados. La llave en los bajos. Informan: F-3045. A-1

EN MONTORO 3, ENTRE CARLOS III y Lugareño. Se alquilan preciosos altos, acabados de pintar, confort y buen gusto. Informan, en el número 5. A-1

TROCADERO 1115 Y 117, PRIMER piso, esquina a San Nicolás, compuesta de sala, recibidor, tres habitaciones, comedor y baño intercalado, en $35.00. La llave en la Botica de los bajos. Otra, en Industria número 48, altos, con sala, comedor y tres habitaciones, $25.00 y otra, en Refugio número 29, segundo piso, con sala, saleta, dos habitaciones y comedor, en $25.00. La llave e informes, en Empedrado número 34. Departamento número 27. A-1

NEPTUNO 160, SEGUNDO PISO, ENTRE Escobar y Gervasio, sala, saleta, cuatro cuartos, dos baños, gran comedor, cocina de gas, calentador. Muy fresca. Ultimo: $30.00, Neptuno 70. A-1

SE ALQUILAN LOS BAJOS, MODERNA casa, Malecón 73, compuesta sala, comedor, 2 habitaciones, baño intercalado completo, cocina, cuarto criados. gran patio. Informan: Monte 170. A-1

PASAJE GIQUEL No. 3
Altos, izquierda, casi esquina a Neptuno, sala, comedor, dos habitaciones, cocina y baño, $15.00. Informan: A-9897 y M-9871.

MALECON No. 341
Entre Belascoaín y Gervasio, segunda planta, sala, comedor, tres habitaciones, cocina y baño, $22.00. Informan: A-9897 y M-9871.

PRINCIPE No. 35
Esquina a Espada, primer piso, izquierda, sala, comedor, 3 cuartos, baño y cocina, $15.00. Informan: A-9897 y M-9871.

LUCENA No. 2
Entre San José y San Rafael, sala, tres dormitorios, cocina y patio. Informan: A-9897 y M-9871. A-1

ALQUILO EL PRIMER PISO DE San José 63, entre Lealtad y Escobar; de sala, recibidor, tres habitaciones, salón de comer, baño intercalado, cocina de gas y cuarto para criados con sus servicios sanitarios. La llave en los bajos. Informa: Fernando Rodríguez, Obispo y Compostela. Teléfono M 1804. A-1

ESTRELLA NUMERO 233, ALTOS O bajos, sala, comedor, 3 habitaciones, baño y cocinal casas modernas y baratas. Informes: Ramón G. Fernández, tef. U-1157. Infanta esquina a Peñalver. A-1

AVENIDA MENOCAL Y FINLAY. Alquilo tercer piso, con sala, comedor, baño moderno, 2 cuartos, calentador, cocina gas, terraza. Informes, bajos, Víveres Finos. Telfs. U-6977 y M-2222. A-1

ESPLENDIDOS ALTOS, SAN LAZARO 29, sala, saleta, comedor, cuatro dormitorios servicio criados, galería, repostería, etc. Informan, de 10 a 6.

SE ALQUILA, EN BELASCOAIN NUMERO 125, entre Reina y Estrella, precioso, fresco y ventilado primer piso, compuesto de 3 habitaciones, cocina de gas y demás comodidades. Para más informes: Manzana de Gómez 240. Telf. A-4893. A-1

EDIFICIO CASTRO 25 Y O FRENTE a Infanta, vista al mar, pisos bonitos, amplios con agua abundante, Frigidaire, elevador, garage, casa tranquila, vecindario seleccionado alquiler módico. Telf. F-2990. A-1

ALQUILERES

a1 HABANA

VIRTUDES Y GERVASIO ALQUILO espléndidos pisos primero y tercero de esquina con cuatro preciosas habitaciones con vista a la calle, baño intercalado, doble servicio, muy ventilado. Informan bodega. A-1

ALQUILO PRINCIPE 19, 2o. ESQUINA, casa amplia, fresca, cómoda. La llave en la bodega. Informes Neptuno y Soledad, mueblería. A-1

INFANTA 43, B, BAJOS, O ALTOS, con sala, comedor, 3 habitaciones, gabinete, baño intercalado y cocina, Informan: Ramón G. Fernández, Infanta 47. Telr. U-1157. A-1

AMARGURA 79. SE ALQUILA, ACABADA de reedificar, propia para familia de gusto. Informan en la misma. Telf. F-4071. A-1

CASA MODERNA, ALTOS, 2 PISOS y accesorias ,dos cuartos, baño, da a la calle, independiente, $8.00. Investigamos moralidad. Caso contrario, no pregunte. Oquendo y Peñalver. Telf. U-4100. A-1

SE ALQUILAN LOS MODERNOS Y frescos altos, de Corrales número 179, sala, saleta, cuatro habitaciones, baño con calentador y cocina de gas.

ALQUILAMOS CASAS MODERNAS bien situadas en la Habana y Luyanó. Las tenemos desde $10 en adelante. Informes: Ferretería Belascoaín 71, esquina a San Rafael. Teléfono U-5215.

SAN RAFAEL 70 ALQUILO SEGUNDO piso, izquierda, con sala, saleta, cuatro habitaciones, baño intercalado, comedor, cocina, cuarto criados y servicios. Muy cómodo y ventilado. La llave en el primer piso. Informan F-5369. A-1

ALQUILO ESPLENDIDOS ALTOS, en Dragones 39 por Campanario, compuestos de sala, saleta, 5 habitaciones, 2 servicios, comedor, cocina, 2 patios. Informan: Dragones 39, Almacén Tabaco. A-1

CRESPO 12. ALQUILO CASA CHICA, acabada construir, todas comodidades, bien situada. Precio razonable. Véala hoy. A-1

SE ALQUILA LA CASA DE DOS plantas Obrapía 28 entre Cuba y San Ignacio, propia para comercio y familia en el alto. Informan Dr. Galindo, Aguiar 70,A-2378. A-1

JESUS MARIA 11, CERCA DEL MUELLE bonita y ventilada casa altos, 6 cuartos, 2 salas, 2 servicios, comedor, cocina y amplia terraza. Precio $30.00. Informan: Telf. A-1736 y en la misma. A-1

MONTORO 38, ALTOS, DOS CASAS sala, comedor, 3 cuartos, baño, cocina, agua caliente, con patio. A-1

SE ALQUILA ESPLENDIDA CASA Maloja 20, planta baja, amplia, cómoda, fresca, sala, comedor, 5 habitaciines, servicio sanitario. Llave en los altos. Informan Rayo 110. A-1

COMPOSTELA 104, PRIMER PISO, entre Sol y Luz, se alquila sala, saleta, 3 habitaciones, baño, comedor y cocina, alquiler barato. Informes Banco Asturiano telf. A-7674. A-1

ALTOS ESPLENDIDOS OBRAPIA 61 propios para Consulado, oficina de Representaciones, oficinas en general de comercio, profesionales o sociedad amplios salones, lujosos. Precio económico. Informes Lamparilla 48, telf. A-3490. A-1

PRADO 10, ESQUINA A CONSULADO, se alquila espléndida casa de tres plantas. Lla llave en la misma. Informan: A-2501. A-1

SE ALQUILAN

CALLE 16 No. 3 ENTRE 9 Y 11, VEDADO, casas de sala, comedor, 2 habitaciones, baño, cocina, cuarto criados, a $20 y $15. Informes en la misma. U-5858.

VAPOR 43, ENTRE ESPADA Y HOSPITAL, casa 2 habitaciones, baño y cocina, con luz, 7, 8 y 9 pesos. Informes: San Lázaro 376. U-5858.

JOVELLAR No. 49, ENTRE ESPADA y Hospital, casitas de dos habitaciones, baño y cocina a $11. Llaves e informes: San Lázaro 376. U-5858.

SE ALQUILAN: JOVELLAR No. 51, entre Espada y Hospital, casas de sala, comedor, 2 habitaciones, baño y cocina a $18. Llaves e informes, San Lázaro 376 entre Aramburo y Hospital. U-5858.

ZANJA No. 152, CASI ESQUINA A Infanta. Recibidor, sala, 6 habitaciones, 2 baños, pantry, cocina, cuarto y servicio criados. $35. Informes San Lázaro 376 entre Aramburo y Hospital U-5858. A-1

VEDADO

VEDADO. SE ALQUILA 17 No. 467, altos, entre 10 y 12, con 7 habitaciones y dos baños, garage 2 automóviles amplia y lujosa. Telf. FO-7507 A-2

SE ALQUILAN LOS BAJOS DE 19 No. 243 y 19 No. 239 esquina a F, Vedado, en 30 y 50 pesos, respectivamente. Lla llave en los altos del 239. A-2

SE ALQUILAN 2 DEPARTAMENTOS altos en el «Edificio Arcos», F entre 19 y 21, Vedado, informa el conserje del mismo. A-2

SE ALQUILA EN LA CALLE 17 Y 18, Vedado, tres casas, dos altas y una en los bajos, con agua abundante, en 14 pesos los altos y 12 pesos los bajos.. Telf. M-4436. Informan en la bodega de 17 y 18. A-2

EN $60.00 SE ALQUILAN ALTOS F. 198 entre 21 y 32 con sala, recibidor, 6 cuartos, 2 baños, hall, comedor, cocina, pantry, comedor, criados, repostería despensa, cuartos criados, garage. A-2

VEDADO. B No. 2. ALQUILO ESPLENDIDOS bajos, jardín, portal, sala, saleta, 7 cuartos, comedor al fondo. Otro igual por 3a. Informan allí. A-2

VEDADO: $10.00, ALQUILO CASITA nueva, portal, sala, comedor, cuarto, cocina, servicio y patio. Quinta 76, entre A. y B. A-2

GRAN GANGA EN $20·00
En el Vedado calle 14 número 169 entre 17 y 19 casa de cuatro habitaciones, baño intercalado, sala, comedor, patio y lavaderos. Informes en la misma. Telfs. A-6961 y A-4577.

REAL 170, ALTOS
Sala, comedor, gabinete, cuatro dormitorios, $25.00. Informes: A-9871.

$125.00, CALLE 4, ESQUINA A 15, Vedado. Se alquila casa de 2 plantas. Baja, portal, jardín, recibidor, sala, hall, living room, 2 cuartos, baños intercalados, comedor, pantry, cocina, 2 cuartos, comedor, servicio de criados garage para 4 máquinas y 2 cuartos y servicio para chofer. Altos living room, 8 cuartos 4 baños intercalados,, closets, costura, cuartos cocina y fregaderos. Informan« Bufete de Arelaano. Telf. M-3060. A-2

CALLE 27, NUMERO 326, ENTRE A. y B., Vedado. Se alquilan modernos altos, con 5 habitaciones, 3 más en azotea y demás comodidades. A-2

ALTOS MUY FRESCOS, SALA, COMEDOR, 3 cuartos, grandes cocina con gas o carbón, baño moderno, $16. 15 entre 18 y 20, Vedado. Llaves en los bajos. A-2

ALQUILERES

a2 VEDADO

VEDADO: ALQUILASE MUY FRESCA casa, C. número 266, casi esquina 27, jardín, portal, sala, comedor, tres cuartos, baño, ccina, cuarto, servicio criados y patio. Llave e informes, allí mismo, de 3 a 6.

¡BUSCA CASA?
LLAME AL
M.6747
SEGURAMENTE ALLI ENCONTRARA LA QUE VD NECESITA
O VAYA A
MORRO Y GENIOS
EDIFICIO "GOMEZ"
ALLI LE INFORMARAN

27, ENTRE A. Y PASEO. ALQUILO frescos altos, con sala, saleta, 3 habitaciones, baño intercalado, comedor cuarto y servicio de criados, cocina gas o carbón. Mucha agua. Informan: A-2418 y en Consulado 52, altos.

SE ALQUILAN LOS ALTOS Y BAJOS de H número 99, modernos. La llave e informes, en la Calle D., entre Línea y 11, Vedado, casa del Sr. Rivas. A-2

VEDADO, 15 ESQUINA 10, CHALET moderno, jardín, portal, sala, comedor, cocina, cuarto criados y garage, en los bajos; y 5 habitaciones, 2 baños intercalados y otras comodidades, en los altos y una buena habitación azotea. Informan: Manzana de Gómez 240. Telf. A-4893. A-2

ALQUILO, VEDADO, CALLE F., ENTRE Tercera y Quinta, altos y bajos modernos, terraza, gabinete, sala, tres habitaciones, baño intercalado, comedor al fondo, cocina, pantry y cuarto con servicio de criados. Informan: Manzana de Gómez 240. Telf. A-4893. A-2

VEDADO: 25 NUMERO 422, ALTOS, entre 6 y 8, sala, saleta, comedor, 4 habitaciones, baño, terraza, cuarto de criados, con servicios. En la misma un garage. A-9140. Paula 12.

VEDADO: SE ALQUILAN ALTOS, 19 y F., sala, comedor, cinco habitaciones. A-2

VEDADO: SE ALQUILAN ALTOS, muy ventilados, acabados de pintar, sala, comedor, cuatro habitaciones, cuarto, servicio criados, 19 número 226, entre F. y G. A-2

CALZADA ESQUINA A I., VEDADO. casa chica, nueva, todas comodidades, bien situada. Precio razonable. Véala hoy. A-2

FRESCO CHALET, 29, ENTRE E y F, número 39, 3 cuartos, garage, servicio criados, mucha agua, I. número 15, entre 9 y 11, F-1054. M-1268; la llave en la esquina. A-2

27, ENTRE B. Y C., ALQUILO BAJOS, sala, comedor, 3 habitaciones, baño intercalado, cuarto y servicio de criados, cocina gas o carbón. Mucha agua. Informan: A-2418 y en Consulado 52, altos. A-2

a3 CERRO Y PALATINO

RECREO 32, CERRO, SE ALQUILA, terraza, muy barata, de buen aspecto, sala, 2 habitaciones, comedor, cocina y servicios. Acabada de pintar. Informan: Banco Asturiano. Telf. A-7674. A-3

ALQUILO, MUY BARATA, CHURRUCA 64, esquina a Washington, portal, sala, saleta, tres cuartos, servicios, patio, traspatio. Llaves, al lado. Informes: Animas 84. A-3

$15.00 CERRO. SANTO TOMAS 32, se alquila altos y bajos, sala, saleta, cuatro habitaciones y servicios completos. A-3

a4 MARIANAO Y SUS REPARTOS

ALQUILO, HERMOSA Y FRESCA residencia, 2 plantas, 4 dormitorios, 2 baños, cuarto, servicio criados. Calle 12, entre 10 y 11, Ampliación Almendares, $35.00. Llave misma. A-4

MARIANAO. SE ALQUILA LA CASA Avenida 5a entre 6 y 7, Buenavista, portal, sala, comedor 2 cuartos, baño, lavadero. Díaz, Galiano 75, café. M-9276. A-4

SE ALQUILAN AMUEBLADOS BAJOS, dos cuartos grandes, portal, terraza, sala, comedor, garage y jardines, $60.00. Calle 8, esquina Tercera Avenida, Reparto Miramar. A-4

$25.00, CALLE B. NUMERO 8, ENTRE Avenida del Miramar Yacht Club y Calle 14, Marianao, compuesta de jardín, portal, sala, comedor, 3 cuartos, baño, cocina, cuarto y servicio de criados, garage para una máquina. Informes: Bufete de Arellano, Telf. M-3060 . A-4

a5 J. DEL MONTE Y VIBORA

VIBORA.—SE ALQUILAN LOS ALTOS de la casa calle de O-Farrill número 35 con terraza, sala, cinco habitaciones, hall central, y salón comedor al fondo, baño intercalado completo, cuarto y servicio de criados. Está a dos cuadras de la calzada. La llave en los bajos. Informan F-1365. Alquiler $20.00. A-5

SANTA CATALINA ESQUINA A Goicuría, jardín, portal corrido por las dos calles, sala, saleta, 4 habitaciones, baño, comedor, servicio de criados, garage y cuarto de chauffeur. Llaves en la misma. $25.00. Informes Obispo 53, M-6917. A-5

SANTA CATALINA ENTRE GOICURÍA y Mayía Rodríguez, jardín, portal, sala, comedor, 3 habitaciones, hall baño intercalado, cocina, cuarto y servicio criados. Llaves en la misma. $20.00. Obispo 53, M-6917. A-5

JUAN DELGADO 168
Chalet portal, recibidor, sala, comedor, baño, pantry, cocina, cuartos de criados, garage en los bajos, en los altos, cinco dormitorios, dos baños modernos, terraza y hall, ...$60.00 Informan: M-9871 y A-9871. A-5

FRENTE AL PARADERO DE LA Víbora. En la calle Avenida de Acosta No. 20, se alquila moderno chalet de dos plantas con todas las comodidades. La llave e informa: Fernando Rodríguez, "La Dichosa". Obispo y Compostela. Telf. M 1804.

FRENTE PARQUE EMILIA CORDOVA, espaciosos altos, jardín, portal, 5 dormitorios, baños, recibidor, comedor, ancho hall, terraza, garage, cuarto de chofer, traspatio, San Miguel entre Gelabert y C. Manuel, $40.00.

JESUS DEL MONTE, DOS CUADRAS Calzada, hermosos altos, Princesa 1, esquina San Luis, sala, comedor, cuatro cuartos, baño intercalado, servicio criados. Llaves: Carbonería. Informan: Café «Vista Alegre». U-1396.

VIBORA: EN EL LUGAR MAS ELEVADO, alquilo moderna casa, portal, sala, comedor, dos cuartos grandes y uno chico, baño, cocina, cerca de los tranvías y guaguas. Baratísima. Genaro Sánchez esquina Tercera A todas horas. A-5

CHALET EN LA VIBORA. ALQUILO uno en la calle Octava 35, entre Avenida de Acosta y Milagros. La llave en la bodega de la esquina. Informa: Fernando Rodríguez. Obispo y Compostela. Telf. M 1804.

ALQUILERES

a5 J. DEL MONTE Y VIBORA

ALTOS
de la esquina compuestos de sala, saleta, comedor, tres habitaciones, baño completo, cocina y hermosa azotea, en $18.00. Informan en la misma y en la peletería «La Isla», de Monte 53, telf. A -6699. A-5

HERMOSO CHALET
acabado de pintar y decorar en O-Farrill No. 60 casi esquina a Luz Caballero (Loma del Mazo), sala, saleta, comedor al fondo, tres grandes habitaciones, hall, cocina, cuarto de criados, y servicio para los mismos, lavadero, garage y habitación sobre el mismo con servicios. Alquiler $25.

CASITA
de dos departamentos con sus servicios en $5.00.

ALQUILO, EN CARMEN Y LUZ CABALLERO, (Víbora), chalet espacioso, con gran terreno para jardín, sala, comedor, cinco habitaciones, espléndidos baños, garage, gas, etc. Informan: Mnzana de Gómez 240. Telf. A-4893.

SE ALQUILAN LOS MODERNOS Y frescos altos, Jesús del Monte 137, a media cuadra de Agua Dulce, con sala, saleta, comedor, tres cuartos, baño intercalado y cuarto y servicio de criados. Precio de situación. Las llaves, el encargado. Informes: Prado 90, por Animas. Telf. A-8903.

EN $25.00 ALQUILO CASA MODERNA Santa Catalina No 22 casi esquina a San Lázaro, cuadra y media de Calzada J. del Monte. Sala, recibidor, vestíbulo, tres cuartos con lavabo, agua corriente y ropero, pantry, cocina, comedor al fondo, servicio completo criados, dos patios y lavadero. Informan: F-5919. A-5

ALQUILO CASA SANTA IRENE 62, sala, saleta, 5 cuartos, baño intercalado, comedor, cocina gas, o carbón, servicios criado, alquiler situación, informes 64. A-5

LUZ CABALLERO 14, ENTRE CARMEN y Vista Alegre, fondo Maristas. Lujosos bajos, cinco habitaciones. Garage, comedor, hall, baño intercalado. Llave encargado al fondo. Precio: 28 pesos. A-5

HERMOSA RESIDENCIA, 800 metros, jardín alrededor vestíbulo, sala, saleta, 4 cuartos, 2 baños, hall con saleta al centro, todo confort, lavadero, garage, cuartos, servicio criados, Santa Catalina 76, casi esquina Porvenir, Parque Lawton. Informan: Telf. U-4100. A-5

a6 STOS SUAREZ Y [illegible]

$25.00 SANTOS SUAREZ 88, ENTRE Serrano y Durege, portal, sala, comtdor, 2 cuartos, baño, cocina, cuarto y servicio criados, garage para una máquina. Informes: Bufete de Arellano. M-3060. A-6

SE ALQUILA EN $20.00
Casa moderna, con 8 habitaciones, 2 baños, garage, etc., Durege 65, Santos Suárez. También se vende muy barata, por tener que ausentarse su dueño. Informes y llave, Suárez 53, esquina a Gloria. A-6

LUYANO

ALQUILO DOS PISOS ALTOS INDEPENDIENTES, modernos, Rosa Enríquez 15, Luyanó, sala, gabinete, 4 habitaciones, servicio intercalado y cocina. Precio: $12.00. Informan teléfono A-5540. A-7

GUASABACOA 50, BAJOS, y 52 altos, 3 y 4 habitaciones, baño intercalado. Informes: Galiano 82. Reina 131, altos, habitaciones. Salud 160-F, apartamentos y habitaciones, y San Miguel 133, habitaciones. Informes: mismas. A-7

ALQUILO, CONCHA Y GUASABACOA, bajos y altos, con sala, 3 habitaciones, baño y cocina, desde 12 pesos. Informan: Manzana de Gómez 240. Telf. A-4893. A-7

Guanabacoa y Cojímar

SE ALQUILA ACABADA DE PINTAR, en N entre 13 y 15 Vedado, pardín, portal, sala, saleta, comtdor, 2 habitaciones, baño, cocina, etc. Informes Ramón G. Fernández, Infanta 47, U-1157. A12

ALQUILERES VARIOS

SE ALQUILA UNA ESPLENDIDA cocina a persona competente, Reina 126, altos. A-13

NAVES y LOCALES

SE ALQUILA AYUNTAMIENTO Y Manila, (Cerro) con armatostes y útiles completos para bodega. Precio económico, Informan en la misma. B-1

SE ALQUILA UN LOCAL PROPIO para storage o depósito en Zanja No. 133, esquina a Soledad, Precio de situación. La llave en la bodega. Informan en Industria 110. B-1

LOCAL PROPIO PARA ALMACEN O comercio, muy barato. Paula 42, entre Habana y Damas. La llave bodega esquina. Más informes: Sardiña, Aguiar 106, M-7245. B-1

BODEGUEROS
Alquilo esquina, siempre fué Bodega, con todo lo necesario: armatostes, mostradores, vidrieras, neveras y demás. También se arrienda toda la casa. Es esquina, muy grande ciudadela. Informan: Consulado número 110, altos, de 1 a 2. B-1

ALQUILO HERMOSO ZAGUAN, PROPIO para industria o comercio chiquito. Calle Zulueta 34, frente al Instituto. También alquilo un Apartamento para familia, Cerro 515, a donde informo de todo. B-1

$30.00, BELASCOAIN 118, ENTRE Llinás y Clavel, local propio para estorage de máquinas, almacén o establecimiento. Informes: Bufete de Arellano. Telf. M-3069. B-1

PRADO 11, SE ALQUILA UN LOCAL propio para comercio. La llave e informes: Prado 90, por Animas.

EN OBISPO NUMERO 22, FRENTE a Secretaría de Hacienda amplio local para establecimiento, con vidrieras al frente. Precio reducido. Informes: Manzana de Gómez 240. Telf. A-4893. B-1

ALQUILO, EN LUZ Y OFICIOS, LOCAL de esquina, propio para establecimiento, con varias divisiones y servicio. Informan: Manzana de Gómez 240. Telf. A-4893. B-1

BRUZON Y POZOS DULCES, SE ALQUILA en 30 pesos una gran nave, propia para iniidustria o comercio. Llave bodega Bruzón y PJozos Dulces Informan: Banco Asturiano. Teléfono A-7674. B-1

SE ALQUILAN 3 ESPACIOSAS NAVES, haciendo esquina en Pozos Dulces y Desagüe. Para verlas e informes: Prado 90, por Animas. B-1

SE ALQUILA, EN HABANA Y MURALLA, hermosa casa de tres plantas, apropósito para almacén o depósito, con algunas habitaciones para vivienda. Precio de situación. Informes: Manzana de Gómez número 240. Telf. A-4893. B-1

ESPLENDIDO LOCAL, PROPIO PARA establecimiento pequeño, punto céntrico, vista a 3 calles. Véalo. Precio de situación, Cuarteles esquina a Habana. B-1

PRADO ESQUINA A COLON. SE ALQUILA, todo o en parte. Se admiten proposiciones, sobre este local. Informan: Consulado número 52 altos. Telf. A-2418. B-1

CASA PARA INDUSTRIA
o comercio San Miguel 108 altos y bajos. Llave en la misma, más informes Ferretería Belascoaín y San Rafael. Telf. U-5215. B-1

ALQUILERES

b1 NAVES Y LOCALES

GALIANO Y TROCADERO. LOCAL para bar o establecimiento, con vidrieras, mostrador y armatostes, bien acondicionado. Se alquila barato. Informes: Ramón G. Fernández, telf. U-1157. Infanta 47, esquina a Peñalver. B-1

ALQUILO PLANTA BAJA, HABANA 109, casi esquina Teniente Rey, 350 metros, propia para almacén o depósito. Barata. Su dueño de 3 a 5, en la misma B-1

LOCAL PARA ESTABLECIMIENTO. Alquilo esquina Pérez y Juana Alonso a una cuadra Concha, (Luyanó) armatostes y pesas, casita al lado, $16.00 Informan Neptuno 65, tienda «Bohemia». B-1

MONTE 469, ESQUINA ROMAY. ALQUILO gran local para establecimiento, con puertas de hierro y moderno. Llave, allí, de 2 a 5. Informan: Galiano 54, altos. M-3149. B-1

ALQUILO PLANTA BAJA OBRAPIA 14 esquina a Mercaderes, propia para establecimiento. Para informes, Rayo 110. Llave en los altos. B-1

ALQUILO ESPLENDIDO LOCAL, Compostela 60, entre Obrapía y Lamparilla, sin columnas y forma cuadrada, Precio económico. Informa Pedro Renaud. Administración de Bienes, Lamparilla 48, A-3490. B-1

CUBA ESQUINA A MURALLA, ESPLENDID local para almacén o establecimiento, con más de 1000 metros superficiales, junto con el primer piso de la casa, 3 espaciosas habitaciones, piso marmol y servicios. Precio, arreglado situación. Informan: Manzana de Gómez 240. Telf. A-4893. B-1

TODOS LOS REQUISITOS PARA SU NEGOCIO
En el centro de las operaciones mercantiles: la Lonja, el Correo, el Telégrafo, la Aduana, los Cables y el Radio, los Bancos y Empresas de Vapores, los principales almacenes de la Plaza, estación de autos y de tranvías; cuatro calles espaciosas, y la extensa plaza de San Francisco para «parquear» cómodamente sus autos y los de sus clientes: todo a la mano.
ADMINISTRADOR, 3er. PISO
Teléfonos: A-7772 y A-7456
GRANDES LOCALES A PEQUEÑOS PRECIOS
Edificio de LA LONJA

b2 APARTAMENTOS

EDIFICIO
P. Morales Santa Cruz
SAN LAZARO Y N.
8 pisos.
Se alquilan modernos y ventilados apartamentos, desde $18.00 a $40.00, con una a cuatro habitaciones y su respectiva sala, comedor, halls, baño, cocina y cuarto, con servicio de criados. Tienen vista al mar y a la ciudad.
ELEVADOR DIA Y NOCHE
INFORMES DE 9 A 12, EN EL MISMO EDIFICIO

ALQUILO EL ALTO MAS LINDO Y fresco de la Habana, $14.00, Hospital 6. La llave enfrente número 3. Informan Neptuno y Soledad, Mueblería. B-2

EDIFIGIO «AGUIAR» INDUSTRIA 72.1|2.Amplios apartamentos de dos habitaciones y baño completo, luz, teléfono, agua caliente y ascensor día y noche, vigilancia nocturna, precios módicos. Solo personas de moralidad.

J. ESQUINA 21, VEDADO, MODERNOS y fresquísimos apartamentos, con preciosa vista, sala, comedor, una o dos habitaciones, lujoso baño completo, etc. Excelente situación. Económicos. Véalos B-2

¿QUIERE USTED VIVIR ECONOMICO? Apartamentos modernos, con y sin muebles. Comida servida a los apartamentos, a precio de situación, «Lens-Court», 6 esquina 11 Vedado.

$8.00 Apartamento
Compuesto de Sala, cuarto, cocina, baño y patio. Jesús del Monte número 303 frente a Santos Suárez. Más informes teléfono U-5117 B-1

¡BUSCA LOCAL PARA NEGOCIO?
LLAME AL
M.6747
CON TODA SEGURIDAD ENCUENTRA EL QUE VD. NECESITA
O VAYA A
MORRO Y GENIOS
EDIFICIO "GOMEZ"
ALLI LE INFORMARAN

DEPARTAMENTOS

SE ALQUILAN DEPARTAMENTOS frescos, en Vapor 49, entre San Francisco y Espada, con sala, 2 cuartos, baño en $11.00 con luz. La llave, el Encargado. B-3

SE ALQUILAN DEPARTAMENTOS, muy frescos y baratos, en la Calle 17 y 4, Vedado, compuestos de sala, comedor, 2 o 3 cuartos, baño, cocina y patio. Para más informes, pregunten por el encargado o Prado 90, por Animas. A-8903. B-3

b4 HABITACIONES

AMPLIA Y VENTILADA HABITACIÓN en casa de familia honorable propia para un caballero o dos compañeros, con o sin asistencia. Consulado 89 1er. piso izquierda, una cuadra Prado. B-4

SE ALQUILA HABITACION AMUEBLADA fresca ventilada, ventana al fondo, en casa decente a hombres solos, en 8 pesos, Obrapía 63, segundo piso, entre Aguacate y Compostela.

MURALLA 55, ALTOS, ENTRE HABANA y Compostela, alquilo espléndida habitación con balcón a la calle, propia para matrimonio u hombres solos, terraza, luz, teléfono. Precio situación. B-4

ALQUILO HABITACIONES VENTANAS a la brisa, agua corriente, teléfono, acera La Isla, próximo Galiano, cambiamos referencias, San Rafael 39, altos. B-4

BARATAS Y FRESCAS HABITACIONES
Maloja 7, esquina a Monte y Aguila con vista a la calle en $6.00 y $8.00 Llaves en la misma. Informes: Edificio «Bacardí» Apartamento 421. Sr. Torres, Telf. A-7830. B-4

ESPLENDIDA HABITACION, MEJOR lugar ciudad, matrimonio sin niños u hombres solos, toda asistencia, Precio económico, Neptuno 32, altos, casi esquina Industria. B-4

ALQUILERES

HABITACIONES

SE ALQUILA UNA HABITACION A la calle, con toda asistencia, para señoras solas, de moralidad, Lamparilla 74, esquina a Villegas, segundo piso. B-4

FAMILIA HONORABLE, ALQUILA habitación a la calle, a señora o señorita, de moralidad, 15 número 26, altos, entre D. y E., Vedado. B-4

SE ALQUILAN DOS O TRES HABITACIONES, con su baño privado y entrada independiente, a hombres solos o matrimonios sin niños, casa particular. A. número 208, entre 21 y 23, Vedado. B-4

SE ALQUILA UNA HABITACION, espaciosa y ventilada, agua corriente, Reina 126, altos. B-4

ALQUILO COMODA HABITACION, con o sin asistencia, propa para señora sola o caballero. Casa ne honorable familia. Campanario 176. B-4

FAMILIA PARTICULAR ALQUILA magnífica habitación grande muy barata a matrimonio sin niños o persona sola. Se exige estricta moralidad. Prado 43, altos. B-4

GALIANO 103, ENTRE SAN JOSE y Barcelona: Habitaciones espléndidas desde $25 para uno; dos, $37. Lavabos, baños intercalados, agua caliente abundante, excelente comida, limpieza, luz, teléfono. Sólo moral absoluta. Teléfono M-7380.

REAPERTURA AMISTAD 15
CASI ESQUINA A NEPTUNO, CASA para familia. Nuevos dueños, 2 plantas, 36 habitaciones todas pintadas, agua fría y caliente en todas. Baños intercalados. Desde $7. Con o sin comidas. Exígense referencias pagos y moralidad. B-4

AGUACATE 71. SE ALQUILAN HABITACIONES, altas y bajas y una cocina, con su comedor, Aguacate 71.

b5 CASAS DE HUESPEDES

»LA MATANCERA», REINA 83, ESQUINA Manrique, altos, una de las casas más decentes para matrimonios y caballeros, Habitaciones modernas vista calle, comida excelente, precios baratísimos. B-5

b6 HOTELES

HOTEL "LAS TULLERIAS"
PREFERIDO POR LOS VIAJEROS del interior, céntrico y econóuico, espléndidas habitaciones para matrimonios Ave de Bélgica 91 (Monserrate) Habana Telf. A-3648 frente al Parque Central. B-6

HOTEL ANDINO
San Lázaro y M.
FRENTE A LA UNIVERSIDAD
El más ampliio, moderno, fresco y mejor situado.
Habitaciones y apartamentos, todos con amplios balcones y baño privado.
Inmejorables comidas, criolla y española.
Precio sin competencia. Garage propio. B-6

Nuevo Hotel Luz
AMARGURA Y COMPOSTELA
Vivir lo mejor posible como en su propia casa, dentro del menor costo, donde las comidas son sanas, bien preparadas, con rica sazón, por el dueño de la casa montada sin lujo, dentro de la comodidad y del orden moral más perfecto, puede vivir con todo confort y en un ambiente simpático, agradable, complementado esto por un servicio excelente y respetuoso.
MATRIMONIOS: $45, $50, $60.
UNA PERSONA: $30, $35.
Para viajeros del interior, por días, una persona: $1. $2 y $2.50.

IDEAL ROOM
PRADO 93.B, FRENTE AL CAPITOLIO. (POR PASAJE)
Visite esta casa por dentro, la mejor sin duda. Visítela por curiosidad. ¿Busca usted habitación grande, baño agua caliente y fría, con muebles, sin ellos y comida. Sin duda la mejor. Buenos salones de recibo, balcón a Prado. Precios para matrimonios: comida y desayuno, desde 25 a 40 pesos. Apartamentos de dos grandes habitaciones, balcón a Prado, baño, comida iy desayuno para matrimonio. 55 pesos. Exíjense referencias de moralidad y pagos. B-6

Hotel SAN LUIS
BELASCOAIN 5
Si desea pasar un verano delicioso y económico, visite este hotel y separe un apartamento. Los hay de todos precios y gusto. Cocina española y criolla.
GARAGE PROPIO.

CASAS DE COMIDAS

SERVIMOS COMIDA A DOMICILIO una persona, 40 centavos, dos personas, 60 centavos. Comida bien servida. Pruebe y será nuestro cliente. Reina y Angeles (Bar «El Polo»). Hablen con el cocinero. B-7

SE SOLICITAN

sa SOLICITUDES DE ALQUILERES

DESEO ALQUILAR UNA CASA DE Galiano al Parque, que tenga de diez a doce cuartos y dos baños, precio de situación, Llamar al A-9955, señora Elena, de 8 y media a 12 y de 2 a 5 y media. «La Universal», Compañía de Pelícu1as. S-A

b9 AGENCIAS DE COLOCACIONES

AGENCIA BEERS, COLOCADOS EN estos días, 3 taquígrafasé CRIADOS y criadas, con referencias investigadas. O-Reilly 9 1|2, Habana, A-3070, desde el año 1906, en el mismo lugar. B-9

o1 CRIADAS Y CRIADOS

SE SOLICITA UNA MUCHACHA PARA limpiar habitaciones y que sepa zurcir, $8.00 y ropa limpia. Campanario 70, altos. S-1

SE SOLICITA UNA CRIADA PARA todo el servicio de un matrimonio y lavar y planchar algunas sedas. Sueldo: 12 o 15 pesos, según sepa servir. Dirigirse a señora de Rodríguez calle 10 No. 162 Letra C, altos, Vedado, entre 17 y 19. S-1

SE SOLICITA UNA CRIADA DEL país, para ayudar en los quehaceres de la casa y cuidar una niña. Informan en Teniente Rey número 57, tercer piso. S-1

SE SOLICITA UNA MUCHACHA PARA limpiar y cocinar, que duerma en la colocación y sea formal, sueldo, 6 pesos. Malecón 236, altos, primer piso, entre Manrique y Campanario. S-1

SE SOLICITAN

o1 CRIADAS Y CRIADOS

SE NECESITA CRIADA PENINSULAR formal y honrada que duerma en la colocación para limpiar y lavar algo de ropa de señora. Sueldo, de 8 a 10 pesos. J 170 entre 17 y 19, Vedado. S-1

SOLICITO CRIADA DE COMEDOR que sepa servir a la rusa y cumpla bien sus obligaciones, Sueldo: 12 pesos y uniformes. D 137 esquina a 15, Vedado. S-1

SE SOLICITA UNA CRIADA DE mano que sepa servir la mesa. De 12 a 3. Calle O No. 6, entre 17 y 19. S-1

NECESITO UN CRIADO DE MANO y un choffer que tenga referencias, sueldoW $25 cada uno. También necesito una criada para habitaciones y un jardinero. $15.00, Compostela 58. S-1

SE SOLICITA UN CRIADO FORMAL y que tenga referencias y una criada para el comedor que sepa hacer algo de cocina. I-No 33, Vedado. S-1

SE SOLICITA UNA JOVEN PENINSULAR para criada de manos. Chaple No. 7. Jesús del Monte. S-1

SE SOLICITA UNA CRIADA, PARA cocinar y limpiar, para una finca fuera de la Habana, con referencias. Sueldo: $12.00. Informan: Teniente Rey 83. S-1

SE SOLICITA UNA JOVEN BLANCA, cubana, para hacer alguna limpieza y atender a dos niños mayorcitos. Calle B. número 225, esquina a 25. S-1

SOLICITO UN BUEN CRIADO Y JARDINERO, con recomendaciones. Sueldo: $15.00. Calle Once entre Ramón Mendoza y 6, Alturas de Miramar. S-1

SE SOLICITA MUCHACHA ESPAÑOLA, para habitaciones y cuidar dos niñas mayores. Ha de ser persona seria y tener referencias. Sueldo: $15.00 6 esquina a 9, Reparto La Sierra. (La casa con torre, que está frente al Parque). S-1

EN ESCOBAR 29, ALTOS, ENTRE Lagunas y Animas, se solicita una criada de mano, que tenga referencias, de mediana edad y sepa cumplir sus deberes. Para tratar, después de las 9 de la mañana. S-1

SOLICITASE JOVEN, PARA TODO el servicio, pequeño apartamento, matrimonio y niña, dormir en la colocación. Sueldo $6.00. 6 esquina 11, Vedado, edificio «Lens», Sra. Martínez. S-1

SE SOLICITAN CRIADAS Y COCINERAS españolas, que sean limpias y sepan bien su obligación Trocadero 73, bajos. S-1

s2 COCINERAS Y COCINEROS

COCINERA QUE SEPA COCINAR Y hacer dulces y ayudar a la limpieza. Duerma en la colocación, para un matrimonio. Sueldo diez pesos. San Lázaro 313 esquina a Espada, 1o. izquierda. S-2

SE SOLICITA UNA ESPAÑOLA DE mediana edad para cocinar y ayudar a la limpieza para corta familia, ha de cocinar bien y dormir en la colocación. Sueldo: 12 pesos y ropa limpia. O-Farril esquina a D.Estrampes. Víbora. S-2

SE SOLICITA JOVEN CRIADA DE 20 a 30 años, para cocinar y limpiar corta familia, duerma en la colocación, sueldo 12 pesos, Villegas número 51, altos. S-2

SOLICITO JOVEN ESPAÑOLA, PARA cocinar y demás quehaceres de un matrimonio. Sueldo: $15.00. No presentarse, si no tiene buenas referencias. Informan: San Indalecio número 21, esquina a Zapotes. S-2

SE SOLICITA UNA BUENA COCINERA española, joven, que sepa cocinar muy bien y sea limpia. Tiene que hacer una pequeña limpieza y dormir en la colocación. Que traiga referencias. Sueldo: $15.00 y ropa limpia. Calle 15 número 448, entre 8 y 10, Vedado. S-2

SE SOLICITA SIRVIENTA ESPAÑOLA, que sepa cocinar. Pregunte por Sra. de Diego, Calzada del Cerro 585. S-2

SOLICITO, PARA COCINAR Y LIMPIAR, peninsular o del país, de mediana edad, con referencias. Sueldo: $15.00. F. número 219, entre 21 y 23, Vedado. S-2

o3 MANEJADORAS

SE NECESITA MANEJADORA BUENA. Si no tiene referencias, que no se presente, Edificio «Piloto», Apartamento 7. Calle O., entre 17 y 19. S-3

o6 COSTURERAS Y MODISTAS

SE SOLICITA UNA COSTURERA que corte y sepa coser bien, es para tenerla fija por meses, con buenas referencias. Calle D entre Línea y 11, casa del Sr. Rivas. S-6

o9 JARDINEROS

ES SOLICITA UN JARDINERO, CONOCEDOR de su oficio y con referencias, calle J No. 128 esquina 15, Vedado. De 12 a 3 de la tarde. S-9

AGENTES Y VENDEDORES

SOLICITAMOS VENDEDOR ESPAÑOL con mucha experiencia. Debe tener personalidad por ser artículo de difícil venta. Dirigir correspondencia manuscrita relacionando ampliamente datos personales y empleos anteriores a «Vendedor», Apartado 585, Habana. S-11

SOLICITAMOS AGENTES DE AMBOS sexos en toda la República, para la venta de artículo sanitario, para caballeros. envíe 2 sellos de a 2 centavos para la muestra, invirtiendo $1.00 obtiene $2.50, utilidad de 150 por ciento. Escriba a G. Alvarez, clasificados DIARIO DE LA MARINA. S-11

SE SOLICITAN AGENTES Y CORRESPONSALES en toda la República de reputación conocida, para el antiguo diario mercantil «El Comercio» próximo a reaparecer, adquirido por nueva Empresa, dirigirse Apartado 99, Habana. S-11

SOLICITAMOS AGENTES DE AMBOS sexos. Venga a nuestra oficina pronto y convénzase que nuestros agentes locales están ganando dinero verdaderamente. Pueden ganar desde 1 peso la hora, hasta $5.00 a $10.00 diarios. Es un artículo que se vende solo y fué la sensación en la Exhibición de Chicago. Es un artículo fino, honorable y suave. No hace falta experiencia y es un trabajo para parte o todo su tiempo. Solicitamos agentes para todas partes de Cuba. Escriba o visite, Manzana de Gómez 259. S-11

o13 SOCIOS

SOLICITO UN SOCIO
Para un buen negocio, en la Habana. Véalo y se convencerá. Informes: San José y Belascoaín, Café. Angel Alvarez. S-13

s14 SOLICITUDES VARIAS

EN LA FARMACIA DE 23 y G, VEDADO, desean conocer el domicilio del señor Wolfgang Pfeffer, que residió en 15 núm. 196. S-14

SOLICITO UN MATRIMONIO ENCARGADO de una casa de inquilinato, con garantía en efectivo. Si no reune condiciones, no se presente. Prado 113. Habitación 18.—Rodríguez. S-14

SOLICITO MUCHACHAS QUE SEPAN coser a mano y sean rápidas, para trabajo muy curioso. Informan: F-3006. Calle 17 número 456, entre 8 y 10, altos. S-14

M.E.C.D. 2016

SE SOLICITAN

s14 SOLICITUDES VARIAS

VIRGINIA VAZQUEZ; MARIA Teresa Chirinos, se les necesita en el Consulado del Perú.

SE SOLICITA UNA MANICURE CUbana y competente para una Barbería. Informan: Manzana de Gómez, por Monserrate. S-14

ENFERMOS DEL ESTOMAGO, HIGAdo, Vesícula Biliar, Ulcera Gástrica o Duodenal, Colitis o Intestinos. Probad con un frasco del maravilloso patente, en polvo. «Bismagen» y bendeciréis la hora en que decidísteis tomarlo. S-14

SE OFRECEN

o1 CRIADAS Y CRIADOS

PARA CRIADO, MOZO LIMPIEZA, ordenanza, portero, sereno, repartidor y también para cualquier trabajo de oficina, desde contabilidad hasta sacudir polvo y barrer, ofrécese persona apta y capacitada (35 años) con certificados. Unica pretensión: subsistir modestamente. Ofertas a José García, Santa Clara 16. O-1

ESPAÑOLA. SE DESEA COLOCAR una joven para criada de mano o manejadora, sabe zurcir, lavar y planchar. Tiene referencias de donde ha trabajado. Teléfono U-6436 O-1

SE DESEA COLOCAR UNA MUCHAcha española para criada de mano o manejadora, no le importa ir al extranjero. Informan San Miguel 34, tintorería, Telf. M-7653. O-1

UNA CRIADA ESPAÑOLA DE MEdiana edad desea colocarse en casa particular para cuartos y costuras, hace labores finas, la recomiendan en donde trabajó Si la desea llame teléfono M-2154. María, San Pablo 84, Cerro. O-1

JOVEN ESPAÑOLA DESEA COLOcarse de criada de manos, cuartos o manejadora o para todo el servicio de corta familia, es seria y trabajadora y tiene buenas recomendaciones. Informan en la calle A. 257 entre 25 y 27. Teléfono F-4747. O-1

SE COLOCA JOVEN ESPAÑOL DE criado, camarero, dependiente, etc. Tiene referencias, 5 años, familias muy conocidas. Informan: Teléfono A-9763. Tintorería Buen Gusto. O-1

UN JAPONES DESEA COLOCARSE en casa particular, pulmero criado de mano, tiene buena recomendaciones. Calle Maloja No. 29, teléfono A-9814. Llame Miguel O-1

DESEAN COLOCARSE DOS CRIAdas de mano, manejadoras, una para cocinar y limpiar. Una buena cocinera y un criado, tiene recomendaciones. Aguila 231, Telf. A-3090, Alonso. O-1

DESEA COLOCARSE SEÑORA ESpañola de mediana edad para habitaciones, acostumbrada a servicio fino, sabe coser un poco, muy buenas referencias. Villegas 21, altos, teléfono M-9007. O-1

JOVEN ESPAÑOLA, DESEA COLOcarse, sabe trabajar y tiene buenas referencias. Calle 14 número 68, entre 5 y 7, Reparto Almendares. Preguntar por Manuela. O-1

SE DESEA COLOCAR UNA JOVEN española, para los quehaceres de una casa de corta familia; entiende de cocina, prefiere por horas. Informan: Soledad 20, entre San José y San Rafael. O-1

SE DESEA COLOCAR UNA JOVEN española, para la limpieza o manejadora; entiende bastante de cocina y tiene referencias. Calle 6, entre 5 y 7. Reparto La Sierra. Telf. FO-2674. O-1

SE DESEA COLOCAR UNA JOVEN española, de criada de mano; tiene buenas referencias. Informan: Fábrica y Municipio. Panadería «La Llave de Oro». O-1

SE DESEA COLOCAR UNA MUCHAcha jiven, española, para criada de mano; tiene buenas referencias. Vive en Belascoaín 3, entre Lagunas y San cha joven, española, para criada de

SE DESEA COLOCAR UNA JOVEN española para criada de manos o manejadora, tiene referencias. Teléfono M-7653. San Miguel 34, Tintorería. O-1

DESEA COLOCARSE UNA SEÑORA para limpiar por horas, no le importa lavar alguna ropa. Informan A-7854. B-1

SE OFRECEN BUENAS CRIADAS Y cocineras, formales y limpias. Llamar: Telf. M-9482 y será atendida con rapidez. O-1

COCINERAS - COCINEROS

COCINERO REPOSTERO HOMBRE solo toda clase de dulces y pasteles. Especialidad en cocina criolla y americana, joven. M-1517. Aguilla 116 (Café La Luisa). O-2

COCINERO REPOSTERO. JOVEN chino desea colocarse en casa particularsabe cocinar a la criolla y española, tiene buenas referencias. Informan Campanario No. 56, teléfono M-4649. O-2

SUPERIOR COCINERA DE COLOR inglesa repostera excelente, ofrece sus servicios a familia cubana o extranjera buenas referencias aseo y gusto. Calle 2 No. 266, Vedado, entre Calzada y 31. O-2

UN BUEN COCINERO CHINO DEsea colocarse en casa particular para corta familia, sabe cocinar bien a la criolla y española. También sabe hacer dulces, tiene buenas referencias. Informan M-4823. O-1

COCINERA ESPAÑOLA DE MEDIAna edad que cocina bien de todo y hace repostería fina, y dulces, es de confianza, desea colocarse. señas: H No. 46, entre Calzada y 5a. Vedado. O-2

SE DESEA COLOCAR UN COCINERO asiático, cocina a la criolla y española y americana, maestro repostero, joven, buenas referencias. Preguntar por José Chang, calle Zanja núm. 8, segundo piso. O-2

COCINERA ESPAÑOLA DE MEDIAna edad desea colocarse, sabe bien la obligación, sabe de Repostería, no hace limpieza. Tel. M-3867, Amistad 94. O-2

SE OFRECE UN BUEN COCINERO español, sin pretensiones. Cocina a la española, criolla y francesa. Repostería y pastelería. Es hombre solo, sale al campo. Pregunten por Antonio. Obrapía No. 99, altos. Tiene referencias. O-2

SE OFRECEN

COCINERAS - COCINEROS

DESEA COLOCARSE COCINERA REpostera de color, cocina a la criolla y a la americana. Informan María, Habana 195. O-2

SE DESEA COLOCAR UNA JOVEN española, para cocinar y limpiar, manejadora o criada de mano o cuartos; tiene buenas referencias. Telf. F-3924. Calle 21 número 496, entre 12 y 14, Vedado. O-2

SE OFRECE, PARA CASA PARTIcular, un cocinero chino, cocina a la criolla y española; sabe hacer dulces y tiene referencias, Salud 5, altos, Rafael Ye. Telf. M-2751. O-2

SE COLOCA UNA COCINERA, DE color, repostera, con referencias, para cualquier parte; lo mismo va al campo. Informan: Línea 70, entre B. y C. O-2

UN BUEN CHINO, COCINERO Y REpostero, desea colocarse en casa particular, cocina criolla y española; cumple con su obligación y tiene recomendaciones. Informan: Zanja y Campanario, Café. Telf. U-6730, Santiago. O-2

COCINERO Y REPOSTERO JOVEN, chino, desea colocarse casa particular, cocina criolla, española; limpio y tiene referencias. Informan: Calle Manrique número 77, altos. Preguntar por Angel Manuel Eng. U-7902. O-2

SE DESEA COLOCAR UNA COCINEra y repostera, española; y en la misma, una criada de mano. Informan: Paseo número 8 y Calzada, Vedado. O-2

SE DESEA COLOCAR UNA SEÑOra española, para cocinar, puede ayudar algo a la limpieza. Informes: Gervasio 130, entre Zanja y San José. O-2

COCINERO Y REPOSTERO ESPAñol, 29 años edad, sin pretensiones, desea colocarse en casa particular, sabe hacer toda clase de comidas, dulces y helados; también sabe hacer plaza. Ha estado 3 años en casa Dr. Claudio Mendoza, 28 meses con el Sr. Andrés Pereira. Informan: Amistad número 120. Telf. A-0515. O-2

SE DESEA COLOCAR UNA MANEjadora, de color, tiene buenas referencias; prefiere niño chico y no sale del Vedado. En la misma, una cocinera, duerme en la colocación, Calzada 147, (altos), entre J. y K. O-3

s3 MANEJADORAS

DESEA COLOCARSE JOVEN BLANca para manejadora o ayudar a los quehaceres de la casa, tiene quien la recomiende. Salud 151 entre Marqués González y Santiago. O-3

LAVANDERAS Y LAVANDEROS

DESEA COLOCARSE UNA BUENA lavandera para casa particular, plancha driles, lo mismo para la ciudad que para el campo. Corrales núm. 58. O-7

SE DESEA COLOCAR UN LAVANdero chino, en casa particular; entiende de ropas finas y tiene inmejorables referencias. Informan en Avenida 7, esquina a 6, Bodega. O-7

o8 CHOFERES

SE OFRECE DE CHOFFER MECAnico para casa particular o comercio, con buenas referencias. Informan Lamparilla No 40, (altos) teléfono M-1022. O-8

o14 OFERTAS VARIAS

SE OFRECE SEÑORITA HONORAble para acompañar señora en ciudad o fuera, tiene buenas referencias también para cuidar enferma. Jovellar 45. Piso segundo. O-14

SEÑORA FRANCESA, DESEA COLOcarse para cuidar y enseñar niños, interna o por horas. Tiene buenas referencias. Escribir: F. L. Departamento de Anuncios Clasificados DIARIO DE LA MARINA. O-14

FRANCES EN CLASE PARTICULAR o colectiva, por señora recién llegada de París. Mme. Lancereau, Hotel Nuevo Luz, Amargura 47. O-14

COMPRAS

1 CASAS

DESEO COMPRAR CASA 2 PLANtas moderna en la Habana, cuyo precio no exceda de $4.000. Alberto Cuervo, Obispo 59, altos, M-1537. C-1

COMPRO ESQUINA O CASA

En la Habana, dando en pago un chalet, en Almendares, que vale 10.000 pesos y 10,000 o 12.000 pesos en efectivo. Informes: San José y Belascoaín, Café, Angel Alvarez. C-1

COMPRO CASAS

Que estén bien situadas a precios de situación. Doy también dinero en hipoteca a tipo moderado. Rodríguez, Consulado 62. C-1

COMPRO CASA MODERNA, BARRIO céntrico, decente, de 12 a 15,000 pesos. Pregunte por H. Coviella, calle Habana 84, de 8 a 12 y de 2 a 5. C-1

ESTABLECIMIENTOS

COMPRO PANADERIA

Doy en pago, crédito hipotecario y dinero efectivo. Si usted desea hacer negocio, véame. Tengo negocios al alcance todas fortunas. Informes: San José y Belascoaín, Café, Angel Alvarez. C-4

AUTOMOVILES Y ACCESORIOS

COMPRO AUTOMOVILES USADOS

En buen estado para la reventa o propios para desarmar.

ACCESORIOS Y REPUESTOS NUEVOS, DE IMPORTACION Y TMBIEN DE USO. TODOS A PRECIOS BARATISIMOS

J. S. García. Galiano 45, entre Virtudes y Concordia M-2676. Habana

MAQUINARIAS

DESEO COMPRAR MOLINO PARA maíz. Envíe por Correo, precio y capacidad. Dirección: F. Salas, Altarriba 3, J. del Monte. C-7

COMPRAS

9 MUEBLES Y PRENDAS

A-6620: COMPRO MUEBLES

En todas cantidades: Juegos y piezas sueltas, radios máquinas «Singer», muebles de Oficinas, baúles, maletas. Pago más que nadie. «La Moderna», Salud número 3. A-6620. C-9

COMPRO ROPA USADA, ZAPATOS y todo objeto de vestir. Recuérdelo: Martínez, en Monserrate 133, entre Dragones y Teniente Rey. Traiga lo que tenga. C-9

COMPRAMOS MAQUINAR COSER, escribir y enseres de escritorios y establecimientos. Toda clase de muebles y objetos de valor, antigüedades Salud 9, esquina a Rayo. C-9

M-9136 SALUD 11

Compro muebles, máquinar coser, escribir, contadoras, baúles, maletas, vidrieras, lámparas y muebles de oficinas, en general, pianos, radios, cafés, fondas, objetos de Arte. Casas completas. M-9136. C-9

ORO

Compramos prendas de todas clases, de oro, platino, plata o enchape. Monedas de oro y plata de cualquier nación.

CARBALLAL HERMANOS

SAN RAFAEL 138, entre Belascoaín y Gervasio. T. U-5744. Pagamos más que nadie. V-9

A-9541 COMPRO MUEBLES

COMPRO MAQUINAS coser, ovillo, escribir, todas marcas; juegos cuartos, comedor, sala, radios, etc. «El Modelo». Monte 402, casi esquina Tejas. A-9540 C-9

ORO, PLATA, PLATINO

Compramos en joyas, monedas inclusive rotas. Facilitamos dinero sobre joyas.

BAHAMONDE Y COMPAÑNA

(Desde 1833).

Brillantes en tamaños hasta catorce quilates. Joyería fina y novedades. Obrapía 105.

BUROS,MAQUINAS

Cotmpro, empeño, y vendo: Escribir, sumar, calcular, coser, mimeógrafos, adresógrafos, multígrafos, archivos, cajas caudales, libreros, mesas y joyas en general, No reparo en precio. Véalos, Villegas 6. A-8054, Losada. C-9

U-2530: COMPRO

Objetos Arte. Liquido casas completas, plata, oro, riguras bronce, lámparas, pianos, radios, alfombras, libros y todo objeto valor. Pago más y en el acto. San Rafael y Oquendo.

A-4775 COMPRO

No venda sus objetos de arte, plata y muebles finos, sin avisar antes al teléfono A-4775. Pagamos mejor que nadie. «Los Tres Hermanos», Consulado 94 y 96. C-9

SE COMPRA ORO

PLATA Y PLATINO pagamos mejor precio. N. A Holm. San Miguel 91, entre Lealtad y Campanario. C-9

CAMBIOS

1 CASAS

CAMBIO CASAS EN LA HABANA

Por finca rústica, chica o grande. También cambio casas chicas, por otras mayores, en la Habana. Doy vuelto efectivo. Informes: San José y Belascoaín, Café, Angel Alvarez. CC-1

v6 AUTOMOVILES ACCESORIOS

CAMBIO POR CAMION, O VENDO barato, automóvil europeo. Está como nuevo, 25 kilómetros por galón, Carlos III y Subirana. CC-6

ARRENDAMIENTOS

3 FINCAS RUSTICAS

ARRIENDO FINQUITA A 12 MINUtos Capitolio, casa mampostería con 5 habitaciones, garage, cuartones, instalación eléctrica y sanitaria 3 cuadras apeadero Lucero. Informa su dueño finca Rosario, Lucero. AA-3

VENTAS

CASAS

CASA EN $600 PESOS, COMPUESta de portal, sala, 2 habitaciones, cocina, baño y terreno anexo, en la Víbora, una cuadra tranvías. Informes: Belascoaín y Figuras, Café Suárez. V-1

SE VENDE MAGNIFICA RESIDENcia en lo mejor del Vedado, calle Baños 192, entre 19 y 21, más de un solar construcción moderna, árboles frutales muy baratas. Informes Teniente Rey 3, altos, teléfono A-9670. V-1

INFORMASE SOBRE CONDICIONES venta casa moderna, tres pisos, Calle Merced, cerca de Cuba. Telf. M-2940. V-1

VENTA DE CASAS REMATADAS por hipotecas, en todos los Repartos, de todos los precios, nuevas, con techos monolíticos. Verdaderas gangas. Véame, Rodríguez. Consulado 62.

VEDADO, CERCA G, EN LA LOMA casa moderna, techos monolíticos decorados, 2 baños lujosísimos. Véndese por menos de la mitad del costo, Guillermo Delmonte, Habana 84, Telf. A-2474. V-1

VEDADO. URGE VENDER CASA moderna construcción, calle 17 cerca de G, acera sombra, techos monolíticos, dos plantas, facilidades pagos. Informa Guillermo del Monte, Habana 84, A-2474. V-1

VENDO Y COMPRO CASAS

Y las cambio por otras o por establecimientos. Dinero para hipotecas y pagarés. Informes gratis: Suárez, Belascoaín y Figuras, Café. V-1

ESQUINA MAGNIFICA, CON ESTAblecimiento, vida propia. Precio aproximado, $4,000.00. Informa su dueña en Novena y Dolores, Lawton, al lado de la carnicería. Se dan facilidades. V-1

VENTAS

1 CASAS

REGALADA CASA $1,000 SALA COmedor, 2 cuartos, garage, sitio magnífico, Avenida Diez No. 7, entre 9 y 8, Ampliación Almendares. 8 a 2 solamente. Resto facilidades V-1

VEDADO. ESQUINA BRISA MAGnífica situación dos plantas independientes, $23,000; otra Línea próxima G, 2 plantas independiente, $25.000. Gerardo Mauriz, M-7586 frente Banco Canadá.

VEDADO. COLOSAL RESIDENCIA una planta esquina fraile, mucho terreno, grandes comodidades, un chalet esquina, $27,000. Gerardo Mauriz, M-7686, frente Banco Canadá.

PROXIMA LINEA CHALET, JARdín, portal, sala, gabinete, comedor, 4 habitaciones, baño, 2 terrazas, garage para 2 autos, 2 cuartos criados, lavandería, $9,»00. Gerardo Mauriz, M-7586, frente Banco Canadá.

VEDADO, PROXIMA 23, 2 PLANTAS 6.000; otra jardín, portal, sala, comedor, 3 habitaciones, $2,500; otra, $6,500, otra, $10.500, otra $12.000. Gerardo Mauriz, M-7586. Aguiar 100, frente Banco Canadá.

ALTURAS ALMENDARES, ESPLENdido chalet, 7 habitaciones, 3 baños, portales, placa monolítica, una ganga; otra espléndida una planta, $9,500.00 chalet 5 habitaciones, 2 baños. Gerardo Mauriz, M-7586, frente Banco Canadá.

LA SIERRA, FRENTE PARQUE, 6 habitaciones, 2 baños, $9.500, otra esquina, $4.500, chalet, $4.000; otra, $3,500; otra $2,500, facilidades de pago. Gerardo Mauriz, M-7586. Aguiar

CONCORDIA, 4 CASAS 2 PLANTAS, 7x30 cada una,$12,500, Infanta esquina Neptuno, esquina moderna, 4 plantas una ganga; San Rafael, dos plantas. Gerardo Mauriz, M-7586, Aguiar No. 100, frente Banco Canadá

3 MODERNAS NAVES, 2,800 MEtros a $8.00 metro terreno y fabricación lo mejor Habana; zona industrial, véame. Le interesa. La gran oporounidad, Gerardo Mauriz, M-7586 Aguiar No 100 frente Bainco Canadá.

EN $1,000.00, CON $200.00 DE CONtado y resto a $10.00 mensuales, vendo casa con 3 habitaciones, en Calzada de Agua Dulce. Informes: Suárez, Belascoaín y Figuras, Café. V-1

CASAS EN GANGA: BARRIO DE Colón, 2 plantas, moderna, 7 por 28, en $12,000.00 En Trocadero, una planta, $4,000.00. En Salud y Santiago, $2,000.00. Somuerüelos, $2,000.00, Rodríguez, Consulado 62. V-1

URGEN VENTA, ESQUINA CON EStablecimiento, Santos Suárez, Renta $20.00. Mide 224 metros. Ganga, en $1,400.00, Rodríguez, Consulado núm. 62. V-1

Ventas de Oportunidad

Carlos III a 50 metros de esta calle vendo casa en $1.500. Virtudes de Galiano a Belascoaín casa en $2,500. Lealtad casa antigua cerca San Lázaro 108 metros, $3.000. Neptuno esquina y centro precio bajo. Vedado dos plantas $6.000. Vedado una planta $2.500. Solares Vedado desde $3 el metro. Casa quinta a 14 k. de la Habana carretera central verdadera ganga. Cedo crédito Hipotecario sobre finca rústica de 10 mil en 8 mil pesos. Buena garantía. José González, Miembro de la Cámara Nacional de la Propiedad. O-Reilly 26. M-2602.

EN LO MEJOR DE LA CALLE DOCE, entre Diez y Once, Ampliación Almendares, vendo hermosa y fresca residencia, 2 plantas, 4 dormitorios, dos baños. Facilidades. Llave en la misma.

SOLARES

ALTURAS RIO ALMENDARES: TErreno magnífica situación, 1,300 varas. Informan, sobre venta: Telf. M-2940. V-2

MIRAMAR QUINTA AVENIDA AL lado de buena casa a peso vara, con tres cuartos, Víbora en $1.000, García, Zanja 119. Telf. U-1363, de 12 a 2 solamente. V12

SOLAR, A MEDIA CUADRA TRANvía, 10 por 42, en $400.00, por necesidad urgente, Rodríguez, Consulado 62. V-2

SE VENDE UN SOLAR DE ESQUIna 417 mts. en el corazón de la Habana, Manrique esquina a San José, propio para establecimiento. Informan: Sr. M. Barros, Zanja número 143.

3 FINCAS RUSTICAS

12 CABALLERIAS $2,000 40 CABAllerías $5.000, cerca Habana, carretera desde una hasta 42 caballerías, García, Zanja 119, Telf. U-1363, de 12 a 2 solamente. V-3

AFIRMACION NACIONAL

Dice: Propiciar el desarrollo de queños propietarios rurales, para que sean el sostén de la República. Sea usted uno de ellos comprando una finquita. Lotes de terreno desde treinta centavos el metro. Informes: Ruben Díaz Irizar, teléfonos F-4047 y A-9543. Banco Noca Scotia 208. V-3

SE VENDE UNA FINQUITA DE recreo situada en la carretera central kilómetro 15, Arroyo Arenas 15 minutos de la Habana. Linda casita, campo de tennis, glorieta para jiras, garage para dos máquinas, residencia de criados, carreteras interiores, jardines, agua en abundancia con regadío, fuente luminosa, instalación eléctrica de primera. Informan señor Barres, Zanja número 143.

FINCA 3 CABALLERIAS, LA MEJOR tierra de Cuba, 20 minutos Marianao, chalet frente carretera, arboledas palmares. Un kilómetro tuberías, pozo inagotable. Se arrienda, Pita, San Lázaro 45. V-3

ESTABLECIMIENTOS

VENDO ALMACEN DE VIVERES Y tostadero de café. Marcas, camión buen lugar casa regalada, espléndida en la 3a parte de su valor, Diego Pérez, Obrapía 40. V-4

SE VENDE TALLER COMPLETO DE Mecánica y Puertas de Hierro Corrugadadas y Articuladas. Informes, Aguila 107. Telf. M-1557. O-15

VENTAS

4 ESTABLECIMIENTOS

VENDO BODEGA CUBANA MUY barata, vende $15.00 diarios, no puedo atenderla, urgen venta. O-Reilly 13, María. V-4

$250.00 VENDO TINTORERIA; IMposibilidad atenderla y no ser mi negocio. Si interesa, véala. Nos arreglaremos seguro. M-1110 y A-5580. González. V-4

VENDO CAFE, SITIO, LO MAS COmercial de Ropa, de esta capital. Un asunto de familia, me obliga su venta, o admitir socio competente, Cuenya, Monte y Someruelos, Café. V-4

VENDO, COMPRO Y CAMBIO

Bodegas, Vidrieras, Fondas, Lecherías, Cafés, con 100 pesos, sin deudas. Casas, dinero para hipotecas. ¡Ojo! No pedimos fiado, ni prestado. Informes: Suárez, Belascoaín y Figuras, Café. V-4

BODEGA CON $500 CONTADO

Y $500.00 a pagar como usted quiera. Le doy una sola en esquina, moderna, bien surtida, libre deudas. No haga caso de palucheros. Antes de hacer ningún negocio, infórmes con sus amistades. Más destalles: San José y Belascoaín, Café, Angel Alvarez. V-4

6 AUTOMOVILES Y ACCESORIOS

«INDIAN», CON COCHE 2 CILINdros, 12 HP, 3 velocidades. Se vende muy barata. Puede verse en la Planta Rincón, Saro. V-6

SE VENDE AUTOMOVIL MARCA Buick, de 7 pasajeros, 1928, en perfectas condiciones. Informes: Piquera de Trocadero y Consulado, Vicente. V-6

VENDO UN AUTOMOVIL PACKARD cerrado, 7 pasajeros, vestidura de Búfalo, Ganga. Se da barato. Informan: Calzada 10 de Octubre y Avenida Acosta, Víbora, Garage Miyar. V-6

LECHEROS: VENDO CAMION FORD del 31, con capacidad para 1,000 litros de leche, $350.00, contado. Magníficas condiciones, Taller de Carros de Pogolotli, Marianao. V-6

GUAGUA BROADWAY, 15 PASAJEros, gomas nuevas, $300.00; Ford 30, $295.00; Cuña Ford, cerrada, $175.00; Studebaker abierto, $55.00; Chevrolet, $65.00; Dodge cerrado, 95 pesos. Hago cambios, por casita o automóvil. Diferencia contado, Empedrado número 1. M-4002, Braña. V-6

CHASIS PARA CAMION FORD Y Chevrolet modernos, tenemos varios cortos f largos a precios de ocasión. Facilidades de pago, Agencia Ford de Marianao. FO19340. V-6

VENDEMOS FORD SEDAN DE DOS puertas en magníficas condiciones y a precio de ocasión Garage La Palma, Real 38, Marianao V-6

CAMION CHEVROLET DE 1.1|2 TOnelalas, carocería de estacas se vende muy barato y con facilidades de pago. Agencia Ford, de Marianao. Real y Avenida Columbia. FO-9240. V-6

CAMION CHEVROLET PARA REPARto de leche en perfectas condiciones se vende barato. Agencia Ford de Marianao. Real y Avenida de Coluhbia, FO-9240. V-6

PARA MOTOCICLETAS PIEZAS O cualquier reparación la casa Presas cuenta con el más perfecto taller. Garantía y precios módicos. Presas, Amargura 51, telf. A-7769. V-6

MAQUINARIAS

ZAPATEROS: VENDO BARATO UN auxiliar marca Progresive, tipo grande. Puede verse en Zanja 37, Tiro al Blanco. V-7

MAQUINARIAS: GRANDES EXIStencias de maquinarias reconstruídas, para infinidad de industrias. Compra y venta de maquinaria. Diríjase: Hotel de Ventas de Eduardo Bohigas. Calzada 10 de Octubre 96. Habana. V-7

DE ANIMALES

INTERESANTE. PARA PROPIETArios rurales una finca sin arboleda, no es finca, es una sabana. Ahora usted puede transformarla comprándome 346 arbolitos frutales de dos años y de las clases más selectas. Pueden verse en días laborables de 8 a 12 y de 2 a 6 en Cerro 500, Mosaicos Almendares. V-8

SE VENDEN COCHINOS GRANDES sementales y chicos, raza Poland china. Los mejores para mejorar su cria. Villa Amparito, Arroyo Arenas. Informa Sr. Toleno Línea 36, Vedado. V-18

SE VENDE A PRECIO DE SITUAción, mulos de todas clases, caballos de monta, Ponny, carros y arreos de todas clases, arañas, faetones. Marina esquina a Atarés, J del Monte, frente al taller de Gancedo. Teléfono X-2876. Jarro y Cuervo.

9 MUEBLES Y PRENDAS

GANGA: SE VENDE NEVERA «FRIgidaire», garantizada; una cocina de gas, moderna «Seper»; juego comedor, finísimo, con bronces y un reloj de pie, Animas número 45, (bajos), entre Aguila y Amistad. V-9

FAMILIA, VENDO LUJOSO JUEGO cuarto, último modelo, 3 cuerpos. Costó $300.00, por $35.00; comedor regio, Renacimiento, tallado, cuero legítimo; recibidor; sala, $25.00; lámparas talladas, Concordia 127, entre Belascoaín y Gervasio. V-9

VENDO CUARTO ULTIMO MODELO, costó $350.00, se da $85.00; comedor, también último modelo; sala, nueve piezas, $35.00; buró señora, lámparas, San Lázaro 286, bajos esquina a Lealtad. V-9

VENDO CUARTO ARTE MODERNO finísimo modelo muy original mandado hacer, propio para persona de buen gusto, costó 400 pesos se da por muchísimo menos de la mitad. Prado número 27. V-9

SE VENDE COMEDOR Y CUARTO tres cuerpos renacimiento español y sala muy regios, también otros más sencillos, lámparas y muebles sueltos. Zanja 67-B., bajos, entre Escobar y Gervasio. V-9

JUEGOS COMEDOR FORTUNISTA, Renacimiento Español, Inglés, Luis XV; cuartos, modernos; lámparas antiguas, modernas; radios, pianos, cuadros, alfombras, neveras eléctricas, objetos Arte, «El Ras!»..., Zanja 52. V-9

VENTAS

MUEBLES y PRENDAS

SE VENDE UN JUEGO DE SALA Y otros muebles. De 9 a 3 K 166, bajos, entre 17 y 19, Vedado. V-9

CASA ARECHAGA, SI USTED NECEsita muebles, visite los talleres de «El Siglo», donde encontrará preciosidades, por poco dinero. Compre directamente y comprará lo mejor. Manrique 189, Ebanistería. V-9

MUEBLES EN GANCA

Juegos cuarto $25; sala, $15; comedor, $20; escaparates, $7; con lunas, $12; camas, $5; mesas correderas, $4; aparadores, $5; 6 sillas y 2 sillones, 9 pesos; máquinas de coser, e infinidad objetos. Se compran y cambian muebles. San Rafael 107, U-7926. V-9

«LA PRINCESA»

VENDO MUY BARATO COMEDOR moderno, sala y recibidor, Zanja 85, altos, casi esquina Belascoaín, frente a Lucena. V-9

SALUD 11

Le ofrecemos los mejores muebles, a precios increíbles; juegos cuarto, sala, comedor, recibidor moderno lámparas, neveras, camas, sillones, pianos, radios, máquinar coser, escribir, contadoras, vidrieras, baúles, maletas. Aquí encontrará todo lo que usted necesita. Visite esta casa, Salud número 11. También le compro sus muebles. Llame: M-9136. V-9

EN MUEBLES

Somos únicos por el surtido más extenso y novísimo, su sólido construcción y enorme facilidades en los pagos.

CAO Y VARELA

Neptuno números 183 y 187 V-9

Muebles en GANGA

LIQUIDAMOS MAS DE CINCUENTA juegos de cuarto, comedor, sala e infinidad de piezas sueltas a precios baratísimos. Facilidades de pago. Compramos y cambiamos muebles. Neptuno esquina a Soledad. U-1360 V-9

LIQUIDAMOS POR VARIOS DIAS

Muebles de todas clases y estilos, nuevos y de uso, hacemos cambios, Tenemos objetos de arte varios, así como paravanes jarrones, pebeteros budas, cuadros, etc. Equipajes de todas clases. Salud 9 esquina a Rayo. Teléfono M-7179. V-9

«LA CASA INGLESA»

FAMILIA VENDE SUS MUEBLES: lujoso juego cuarto, moderno; sala; magnífico juego comedor; baúl, escaparate. Urge venta, San Miguel número 97, bajos, entre Lealtad y Campanario. V-9

MUEBLES DE LUJO, ESPECIALMENte enchapados y fabricación rápida a gusto del cliente, muy baratos al contado, y con ventajosas facilidades de pago. Tenemos comprador para sus muebles, en cambio por los nuestros, así como Radios (estamos recibiendo de las mejores fábricas de E. U.) y liquidamos a como quiera todas las existencias para hacer sitio a los novísimos modelos que estamos fabricando, tanto en muebles como en gabinetes de Radio. La Casa Ruisánchez, Angeles No. 13 esquina a Estrella (del 25 al 31) Telf. A-2024. V-9

MUEBLES

"LA CASA CERNUDA"

Es la que más facilidades da de pago. Vea su GRAN EXHIBICION, en Obispo número 123, entre Bernaza y Villegas y se convencerá.

CERNUDA Y SOBRINO, S. en C.
Obispo núm. 123

NOTA: A Precios Revolucionarios estamos liquidando todas nuestras existencias de QUINCALLERIA.

URGE VENTA POR EMBARCAR. Regio juego cuarto caoba laqueado. Costó $1.200. Se dá muy barato. Juego comedor caoba estilo inglés, costó $800.00, muy barato. Calzada de Columbia esquina a Godínez. V-9

Gran Liquidación

Objetos de Arte, figuras bronce, marmol, porcelana y marfil; lámparas, cuadros, objetos plata, hermosa cómoda, baúles e infinidad de artículos para regalos. «La Predilecta», San Rafael 141, esquina a Oquendo. V-9

OBJETOS DE ARTE, GRAN LIquidación: Porcelanas, bronces, marfil, plata, lámparas, radios, neveras, relojes de pie, juegos: cuarto comedor, sala, recibidor, mesas de mármol, juegos de cubiertos y otros objetos. «Los Tres Hermanos», Consulado 94, A-4775. V-9

MUEBLES EN LIQUIDACION

Liquido a primera oferta y hacemos encargos, arreglos y cambios, «El Cedro», Galiano 123 entre Zanja y Barcelona. V-9

UTILES de OFICINAS

MUEBLES DE OFICINA, VENDO.

Compro máquinas escribir, sumar, calcular, mimeógrafos, archivos, cajas seguridad, burós, libreros rejas, sillas. Tarjeteros Kardex, satélites. Progreso 3, entre Aguacate y Villegas. M-8638. V-10

INSTRUMENTOS DE MUSICA

PIANOS «STEINWAYS CUARTO COla, «Ronich» vertical, como nuevo, menos de la mitad de su valor, muebles de Toya, estilo Imperio Chino. San Rafael 57, esquina a Campanario. V-11

ESTUPENDO PIANO DE GRANDIOsas voces, venga vea y tóquelo, parece una orquesta, color nogal, lo más moderno y fino en pianos. Casi regalado. Dragones frente teatro Martí.

Gran Liquidación

De enorme cantidad de pianos de famosas marcas. Absoluta garantía. Facilidades de pago. También flamantes radios y objetos de Arte. Visítenos. «La Predilecta», San Rafael y Oquendo. V-11

VENTAS

INSTRUMENTOS DE MUSICA

SE VENDE UN RONISCH COMPLEtamente nuevo se da muy barato, puede verse de 2 a 6 p.m. Calle 9 núm. 52 esquina a Baños. V-11

AFINADORES

AFINE SU PIANO POR DOS PESOS, con toda garantía y seguridad. Manuel Domínguez, afinador mecánico, graduado en la Escuela «Danguards», de New York. Taller: Zulueta 36 y medio, M-3040 y M-4761. Habana. AF

12 RADIOS

RADIOS MAJESTIC MODELO 1934 desde $5.00 mensuales; también radio de onda corta en las mismas condiciones. San Miguel 129, altos, entre Gervasio y Escobar. U-4205. V-12

MAGNIFICO RADIO «MAJESTIC», garantizado, $60.00 y una guitarra especial, $25.00. Animas número 45, (bajos), entre Aguila y Amistad. V-12

RADIOS A LA VENTA EN MALEcón 250, bajos, izquierda, entre Campanario y Perseverancia; Majestic 251; Stewart Warner gabinete; radiola 33 y otros todas ondas; también Victrola gabinete. V-14

VENDO RADIO RCA, $25.00; RADIO Víctor R-32, gabinete; Atwater Kent 1933; Majestic, gabinete y otros. Cambiamos y compramos radios usados, Jesús del Monte 27, altos, una cuadra Esquina Tejas. V-12

15 OBJETOS VARIOS

SE VENDE UN EQUIPO DE REFRIgeneración casi nuevo. Informan: M-4645.

SE VENDEN ARMATOSTES PARA Farmacia, dos vidrieras-mostradores, nuevas; un Dispensario; una nevera «Cervel». Todo regalado. Informan: Laboratorio Uriarte, Ayesterán y Desagüe. V-15

TABURETES

De uso, en muy buen estado, acabados de reparar. Se venden, en cantidades grandes. Precio especial. Alonso Martín, Tamarindo número 62, esquina a San Indalecio.

OPORTUNIDAD, MARCOS PARA retratos, diplomas, gobelinos. Realización cuadros marcos. Importación directa, calidad y precios sin competencia. Visítemos. Casa Martorell, Aguila 90, casi esquina San José, M-1555. Molduras refractarias al comején. V-15

REPARACIONES

9 MUEBLES Y PRENDAS

REPARAMOS SUS MUEBRES, POR poco dinero, dejándolos nuevos. Casa Pardo: U-5761. Los modernizamos, barnizamos a muñeca, esmaltamos «Duco», pinturas mimbres a vapor tapicería general, azogamos espejos. Trabajos garantizados. San Rafael 130.

12 RADIOS

ESTACION DE SERVICIO RCA VICtor, autorizada. Reparaciones de aparatos de radio. Garantía seis meses. La Casa de la Música. Belascoaín 22. Tel. U-5458. R-12

NO IMPORTA DONDE USTED HAya comprado su radio. Nosotros se lo reparamos. Servicio de 2 de la tarde a 10 de la noche. Sres. Jiménez, M-7380, Galiano 103. R-12

DINERO HIPOTECA

d1 SE TOMA

TOMO $2,000.00 AL 10 POR CIENTO, en primera hipoteca, casa punto céntrico, 15 por 24 terreno, 45 fondo. Directo. Informes: Armando. 10 de Octubre 665, Bodega. D-1

TOMO $500-00 CON GARANTIA HIpotecaria al 8 por 100. San Lázaro 402, bajos, Quintín. No corredores. D-1

d2 SE OFRECE

DINERO AL 6 POR CIENTO, AL 7 por ciento, en primera hipoteca, se da, Habana y Vedado. Compro y vendo Bonos y Acciones cotizables y no cotizables en Bolsa, Manuel Piñol, Obrapía núm. 17. D2

DINERO DOY EN HIPOTECA HAbana, repartos y campo. Compro y vendo casas, solares y fincas. José González. Miembro Cámara Nacional de la Propiedad. O'Reilly 26 M-2602.

PRESTAMOS

desde el 1 por 100

Dinero sobre Joyas

Vendemos joyas, baúles y maletas. Se compra ORO.

«LA PERLA»

Animas 84. esq. a Galiano

DINERO

Doy grandes y pequeñas cantidades, en primera hipoteca, desde el 7 por ciento en adelante, para La Habana y sus Barrios Compro y vendo casas y solares.

Compro y vendo Bonos y Acciones.

JULIO C GRANDA

Obrapía 33 Telfs M-5921 y F-5759

DINERO

No pierda tiempo. Cuando necesita tomar dinero en hipotecas o pagarés, vea a Fernández Alvarez, San Ignacio No. 50 Telf. A-4432 de 2 a 5. Operaciones rápidas y absoluta reserva.

FACILITO DINERO EN HIPOTECA también fincas rústicas, bóvedas, panteones. Compro créditos hipotecarios Mucha reserva J. Llanes, Sitios 42, esquina a San Nicolás, 8 a 10 y de 1 a 4. D-2

d3 BONOS y ACCIONES

BANCO COMERCIAL DE CUBA Y Banco Digón Hermanos. Compro cheques y libretas de ahorros. Obrapía No. 17, Manuel Piñol. D-3

DINERO-HIPOTECA

d3 BONOS Y ACCIONES

BANCO ASTURIANO, COMPRO BOnos y Acciones. Compro Acciones Compañía Cubana Electricidad. Compro y vendo Bonos y Acciones de todas Compañías cotizables y no cotizables en la Bolsa, Manuel Piñol, Obrapía núm. 17. D-3

N. GELATS Y COMPAÑIA

Las tenemos en nuestras bóvedas, construidas con todos los adelantos modernos y las alquilamos para guardar valores de los interesados. En esta oficina daremos todos los detalles que se deseen.

CAJAS RESERVADAS

106 Aguiar 108 esquina a Amargura

PARA LAS DAMAS

pd3 INTERES PARA LAS DAMAS

LOS MONOGRAMAS PARA MARCAR la ropa, «Cabanas», están a la venta en «Manón», Reina 57. También vendemos la loción «Sativan», lo inmejorable para las canas. PD-3

«MANOLA», MODISTA, HACE VEStidos de casa, un peso, de calle, a uno cincuenta de noche a 3 pesos. Se trasladó a Perseverancia 6 PD-3

DAMAS. POR $1.00 SE HACE EL vestido que quiera, por 50 centavos entallo, confecciones finas. Se dan clases corte y costura sistema Martí. Manrique 28. PA-2

MADAME KUZMA: EX-MODELISTA de las principales casas de París y Viena. Creadora en sombreros finos. Avisa a su distinguida clientela, que tiene a la venta sombreros nuevos, últimos modelos, desde $2.50 en adelante. También se arreglan sombreros, última moda, desde $1.00. Amistad y San Rafael, frente al Ten Cent.

CORTE SISTEMA ALEMANY

Academia. Encontrará facilísimo y perfecto: invento nuevo, precios y clases especiales, por ajuste terminará con título 2 meses y clases domicilio y Matide Alemany. San José 9, entre Aguila y Galiano. Sucursales, Octava y Tejar, Lawton. Profesora Máxima y Atocha 6, Cerro. Hortensia.

LA NUEVA ORTOPEDIA

Ultimo invento en piernas artificiales. Ni una sola molestia sentirá usted desde el primer momento hasta el final. Es tanta la comodidad que experimenta que llega a olvidarse el uso de la pierna artificial. Garantizamos todo trabajo que sea fabricado en esta casa.

M. López y Cía. Obispo 56

Teléfono: M-9706.

ENSEÑANZAS

e1 PROFESORAS Y PROFESORES

INGLES

Enseñado por Profesora americana, Sorprendentes resultados en pocas semanas. El discípulo leerá, escribirá y hablará el inglés en breve tiempo. Lecciones a domicilio también. Miss Kapan, Hotel Royal Palm. A-7277. E-1

PROFESORA DE LONDRES, TIENE algunas horas disponibles para clases de inglés. Inmejorables referencias F-3437. Calle 12 número 90, casi esquina a Línea. E-1

PROFESOR AMERICANO, DE BOSton, abogado, certificado de la Universidad de Yale. Clases colectivas de inglés 8 y 9 p.m.; Lunes, miércoles y viernes, ($2.00 mensual) También clases particulares. Método práctico, Academia San Rafael 139, altos entre M. González y Oquendo. E-1

ACADEMIA DR. RABIÑA

$1.00 CADA ASIGNATURA, CLASES individuales: inglés, Francés, Alemán, Taquigrafía Pitman y «Gregg», Mecanografía, Ortografía, Teneduría de Libros, Correspondencia, Aritmética, CLASES POR CORRESPONDENCIA. Ingreso E. Ingenieros, Bachillerato, Curso Procurador, Pida prospectos. Neptuno 78 y 80, altos, esq. Manrique, Telf. M-7849. E1

INGLES, TAQUIGRAFIA, (INGLESA y española) Teneduría, Cálculos Mercantiles, Aritmética, Algebra, Caligrafía, Mecanografía y Ortografía. Clases a domicilio por el profesor F. Heitzman, Monte 103, altos, teléfono M-9247. E-1

PROFESOR DE BAILES

Enseño rápido y económico bailar Son, Vals, Tango, etc., etc. Doy clases a domicilio, Cárdenas número 3 ,segundo piso. Telf. M-7372, I. Servelló.

PROFESORA FRANCESA GRADUAda Universidad de París da clases de francés a domicilio y en su academia en Vedado, calle 4 No. 253, altos, entre 25 y 27. Telf. F-2658. E-1

e2 COLEGIOS

CABALLERO

Colegio, Academia, exclusivamente para cursar los seis grados elementales y preparatoria, para ingreso en la Segunda Enseñanza y Escuela Profesional de Comercio. Clases especiales de inglés, Taquigrafía, Mecanografía, Corte, Costura, incluídas a lis alumnos en la cuota del Colegio. No se cobran extras, Curso de Verano, comienza en Junio 4.

SAN RAFAEL 139, ALTOS

INTERES GENERAL

SOUVENIRS INDIOS, PERFUMES, libros, monedas, curiosidades, plantas, novedades, etc. Remitiendo 10 cts. sellos, recibirá catálogo ilustrado acompañando entretenido rompecabezas (7 piezas) «Magistral», Monte 78, Habana. IG

PROPIETARIOS. ADMINISTRO PROpiedades, cobro alquileres, procedo; pequeña comisión, alquilo casas que tengan más de quince habitaciones, buenas garantías. A-7115 Mir, Cuba No. 111 o dirigirse por carta-postal. I-G

FOLLETIN 65

OLVIDADO DEL MUNDO

(BY THE WORLD FORGOT)

por Ruby M. Ayres

Versión española de TH SCHEPPELMANN.

LA NOVELA ROSA
Editorial Juventud S A
Provenza 101.—BARCELONA
(De venta en la Casa Wilson Obispo 52 Teléfono A-2298)

había prisa...Ya nunca volvería a haber prisa para nada.

No se había despedido del padrastro; estaba fuera cuando salió, y ell ase alegró.

No quería pensar más en José María; no quería pensar en nada; sería maravilloso si se pudiera tomar una esponja y borrar del corazón y de la mente todo lo que uno quisiera olvidar.

Eduardo Brancroft apareció en la puerta de la cocina.

—¿Cuánto tiempo vas a quedarte? —preguntó.

Los ojos de Georgina se dilataron

—¿Cuánto tiempo? — repitió ella.

—¿Cuánto tiempo piensas quedarte aquí? — contestó irrit ado. — Tengo motivos para preguntártelo.

Mas como ella no contestara, dijo Eduardo:

—¿Te has peleado con tu madre?

—Sí...

—No me sorprende— refunfuñó.

—Ya sabía que tenía que ocurrir ¿Tenía celos de tí? ¿eh?

—Oh. no lo creas.

—Apostaría a que sí — dijo su tío con gran satisfacción. —Es la clase de mujeres que tendría celos de su propia sombra. No tiene redaños esa mujer.

La tetera hirvió demasiado y Georgina corrió a quitarla del fuego. Después volvió a mirar asu tío.

—¿Por qué me preguntaste cuánto tiempo iba a quedarme?

—Porque voy a dejar esta casa...

—¿Dejarla?

—A dejarla o venderla, si puedo—contestó irritado. —Estoy harto de vivir solo.. No es vida para un perro, mucho menos para un hombre

—¿Dónde vas a vivir entonces? —preguntó Georgina con voz débil.

—Al Boars Head, si quieres saberlo. Me costará la mitad de lo que me cuesta este sitio y tendré mayor comodidad Ya sé que a ti no te gustaría...

—Me es igual vivir en un sitio u otro—dijo Georgina.

—¿No había un rincón del mundo donde sería bienvenida?

—Muy bien, pero tú no puedes vivir allí—dijo Brancroft con franqueza.—Así, mejor es que tomes alguna medida. Tienes dinero propio, y la mezquina pensión que me pasaba tu madre por la manutención puedes añadirla a él.

Dió media vuelta y salió.

Georgina se sentía desconcertada; no había soñado que aquello pudiese ocurrir. «The Hollies» era una cosa familiar; tradicional, no podía imaginarse a otra gente viviendo en sus míseras habitaciones; no podía imaginarse a su tío viviendo en otro sitio.

«Toma alguna medida». ¿Qué quería decir con eso? Que no la quería con él, desde luego.... pues nadie la quería.

Hizo el té y se sirvió una taza, pero la dejó sin probar.

«Toma alguna medida»... Eso significaba vivir sola en algún sitio ....con sus pensamientos por única compañía.

Pensó de pronto en Clifford Asher, la única alma en el mundo que realmente la quería. Le parecía una lástima no poder corresponder a su afecto; hubieran podido ser muy felices.

Hasta que fuera a América, la vida de Georgina había sido tranquila. .. y ahora, en el espacio de breves meses, había ocurrido tanto que se sentía desconcertada y perdida.

Nicolás estaría ya en Irlanda; el corazón de la joven palpitaba al pensar en él.

«Un peliculero vulgar, y olvidado además». Así lo describió Avelina, Bien, había un corazón en el mundo que jamás le olvidaría, por viejo y solitario que se encontrase.

Percibióse un ruido en la puerta posterior; la señora Drill entró precipitada y sin aliento.

—¡Qué sorpresa! —dijo. —Me quedé de piedra cuando Scarlett me dijo que había vuelto a casa. «No le creo»—le dije. ¡Qué sorpresa! Por eso he venido, para convencerme.

—No hubo tiempo de avisarles — dijo Georgina animándose al contemplar el rostro bondadoso de la mujer.—Acabo de hacer el té, ¿si quiere tomar una taza? No es necesario que se quede. Ya me cuidaré yo esta tarde de todo.

—El té siempre es agradable — dijo la señora Drill, y se buscó una taza. —Bueno, ¿y qué le parecen las noticias, señorita Georgina?

—¿Habla de la casa?

—Sí, y de su tío. Apostaría que se quedó sorprendida.

—¿Qué hay de mi tío? — preguntó Georgina confusa.

La señora Drill la miró fijamente

—¿Quiere decir que no se lo ha dicho? Me parece que usted había de ser la primera en saberlo... pero quizá no quiere..

—¿De qué está hablando? — preguntó Georgina con impaciencia. — Me dijo que iba a vender la casa si podía, y que se iba a vivir al Boars Head; pero hay algo más...

—A vivir al Boars Head, eso es verdad—dijo la señora Drill con profunda satisfacción. —Naturalmente que va a vivir al Boars Head, puesto que va a casarse con la señora Spears

—¿Que se va a casar con la señora Spears? —exclamó Georgina riendo.—No la creo—dijo con firmeza, y de pronto se dió cuenta de que siempre parecía estar diciendo lo mismo a la gente, «no lo creo», y siempre resultaba que la gente tenía razón y ella estaba equivocada.

—No puedo creerla— rectificó. —¡Pero si a la señora Spears ni siquiera le gusta el tío Eduardo!

—¡Ah! Eso es lo que ella debió de decirle a usted— dijo la señora Drill intencionadamente. —Pero ella no se lo dice todo, ni a usted ni a nadie. Es muy astuta. ¡Ya lo creo que va a casarse con él! Van a casarse la semana que viene en Londres. Todo el pueblo lo sabe, señorita Georgina. La mayoría cree que su mamá estaba enterada también, al ver que se la llevó a usted precitadamente. No querían creerlo mis oídos cuando me dijeron que usted había vuelto a casa.

—¡Vuelto a casa!... Georgina se echó a reir, preguntándose si había alguien en el mundo más sin casa ni hogar que ella.

Avanzaba la tarde, y después de asegurarse de que su tío estaba dormido en el estudio, Georgina fué al Boars Head El pueblo parecía silencioso y desierto, pero cuando caminaba creyó oir un paso lento y cojeando tras ella. Una vez volvió la cabeza rápidamente, casi esperando ver la alta figura de Nicolás perfilada contra el cielo oscuro.

El Boars Head respiraba alegría con sus luces y la radio.

Georgina adoraba la música, pero aquella tarde hasta el alegre sonido de un «jazz» abondaba el dolor de su corazón.

¿Para qué servían la música y la luz del sol y de la luna y todas las cosas bellas de la vida, si, en algún sitio, muy cerca de ella, había un sitio vacío que nada podía llenar jamás?

G eorgina empujó la puerta que ostentaba con orgullo una placa con «Entrada al Hotel» y se encontró cara a cara co la señora Spears.

Durante un momento se contemplaron en silencio; luego la señora de Spears dijo débilmete:

—¡Qué sorpresa! Pase. Ahora mismo estaba pensando en usted.

M.E.C.D. 2016

INGLATERRA HACE PROPOSICIONES SOBRE LA DEUDA A LOS E. UNIDOS

VIDA MUNDIAL

(Por TIBURCIO CASTAÑEDA)

SE DUDA EN LA LIGA DE NACIONES DE GINEBRA DEL PACTO FRANCO-RUSO.

Tanto en la Liga de Naciones como en otros centros políticos generalmente bien informados, se decía el día 21 del corriente mes de Mayo respecto de la política Franco-Rusa que el Comisario Ruso del Exterior, Máximo Litvinoff había ofrecido a Francia una alianza protectiva frente a Alemania, de tal modo que se aseguraba que la Conferencia del Desarme de 1932 propuesta por Joseph Paul-Boncourt, se iba a renovar.

Ambos hombres políticos aseguraban, por el contrario, que ni Francia ni Rusia estaban laborando en ese sentido. Y añaden que tal alianza es incompatible con lo pactado en la Liga porque según el artículo 20 Francia tendría que abandonar la Liga de Naciones de Ginebra y perder su actual libertad para transformarse en Aliada.

Se dice que el ex-Primer Ministro francés Edouard Herriot tiene la tendencia política de atraer a Rusia a entrar en la Liga de Ginebra como la única práctica alternativa desde el instante que el Canciller de Alemania, Hitler, al asumir el Poder, se apoyó en las Alianzas.

Por otra parte, antes de que la Liga de Ginebra presencie la Unión de Francia y Rusia dentro de la Liga por medio de un Tratado se vería que esa alianza sería equivalente a un Tratado.

Pero sería jurídicamente imposible por Francia hacer ese Tratado con Rusia mientras Rusia permanece fuera de la Liga de Naciones.

Los Jefes permanentes de la Liga que no son franceses, dicen que sería más apropiado llamar a ese pacto «Alianza Protectora». Litvinoff quiere estrechar la Alianza de Rusia con las Naciones Capitalistas, basado en un sistema automático.

La esperanza reducida de Litvinoff es entrar en la Liga de Naciones, ganando al grupo francés, apoyado por la Liga de Naciones, pero sin ir contra Alemania.

Los últimos días de su estancia en Europa los ha empleado Litvinoff, visitando Menton, Francia, en la Riviera.

Valeriano Dovalgevsky, Embajador del Soviet en Francia, tiene una residencia cerca de la de Litvinoff, y se entrevistaron con el Ministro de Estado de Turquía, Rushdi Bey, en el Casino de Menton, saliendo para Ginebra y la residencia de la Liga de Naciones el 22 del mes actual.

R. Coudert, abogado Internacional y Presidente en New York de la Liga de Naciones en su rama Norteamericana, dijo que en las horas más sombrías de esa Liga de Naciones, cuando algunos deseos parecían impracticables, por ahora, pudieran más adelante lograrse, por ser una herencia de la civilizaciónn.

Además Coudert cree que no sería posible a los Estados Unidos, si se llegase en el Mundo al estallido de una Guerra, mantener su imparcialidad en ella; pero si se llegase a ese conflicto, cree Monsieur Coudert la Liga podría hacer mucho para mitigar los horrores y el tiempo que durase el conflicto.

Ahora mismo, sin remontarnos más que al 19 del corriente mes de Mayo, podemos decir que no se trata en Roma de echar a Alemania fuera de la Europa Central, sino por el contrario mantener lo pactado en Roma en el mes de Marzo último, cuando Italia, Austria y Hungría, cuando todas ellas firmaron el Protocolo de Roma en el que se establece una unión económica, ampliada por la firma en el Palacio de Venecia en la semana actual de estrechas relaciones.

Se trata de crear nuevas salidas en cada uno de esos países, sin disturbar las relaciones económicas de Alemania, Italia, Austria y Hungría. Y este propósito de impedir las guerras se compagina bien con la actitud de los Sacerdotes de la Gran Bretaña y de su Iglesia Anglicana.

De suerte que ya se vé el propósito firme de las Naciones de Europa y los Estados Unidos de impedir una guerra que forzosamente había de ser pavorosa si tomasen parte en ella las Naciones de la última guerra Mundial.

De ahí que se puede creer a pies juntillas que los esfuerzos que hacen las grandes Naciones mundiales para evitar una guerra mundial, son realmente extraordinarios.

La situación de Rumania se va aclarando

Parece que los temores a un golpe de Estado en ese país se han ido disipando

BUCAREST, Rumania, mayo 30. (WP.)—Los temores de un golpe de estado en Rumania, parecen haberse disipado.

El Canciller Tatarescu manifestó al Rey Carol que la substitución del actual régimen por otro no parlamentario sería peligrosa, tanto para la dinastía como para el país y al salir de Palacio hizo las siguientes declaraciones a los periodistas:

«La situación del Gobierno es firme y no existe la menor probabilidad de que renuncie.

«Su Majestad ha acordado convocar el Parlamento para el 14 de junio y todos los rumores acerca de un cambio de gobierno y supresion del régimen parlamentario carecen de fundamento».

El cambio de actitud del Rey Carol se debe, según se cree, a la influencia de Francia. El ministro francés en Bucarest manifestó a Carol, en efecto, que un cambio en el ministerio de Relaciones Exteriores en los momentos actuales se consideraría como un acto de hostilidad.

Se sostiene, además, que el partido agrarista ha sido un factor muy importante en la resolución de Carol. Los agraristas se declararon dispuestos a defender la Constitución a cualquier precio, y ello ha surtido efecto.

ERIGIRAN UN SANTUARIO PARA VENERAR A TOGO

ÓOKIO, mayo 30. AP. Se ha iniciado un movimiento a favor de la construcción de un santuario, donde será venerado por el pueblo japonés el admirante Togo, fallecido antes de ayer, tan pronto como sea canonizado.

La poderosa flota de guerra de los Estados Unidos será revistada hoy por el Presidente Mr. F. Roosevelt, en Nueva York, desde el acorazado "Indianápolis"

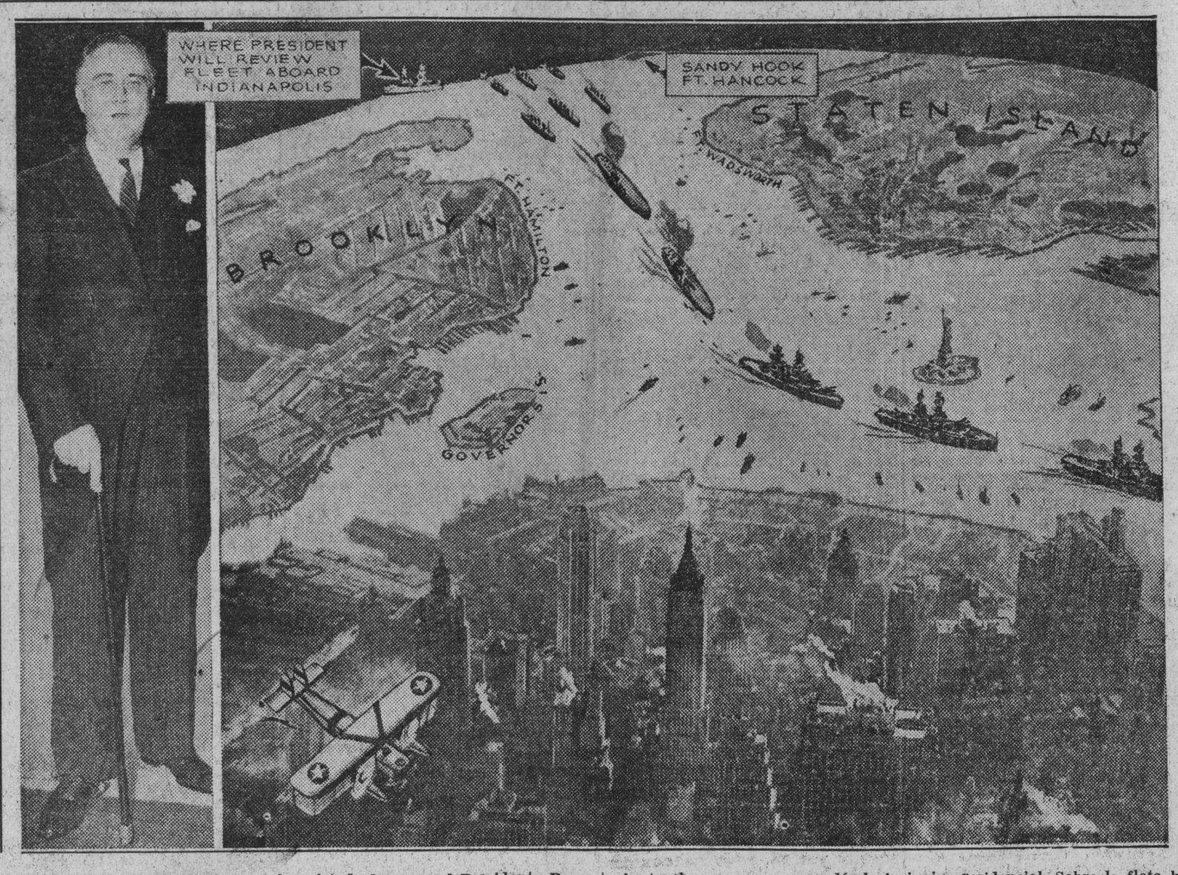

La flota de los Estados Unidos será revistada hoy por el Presidente Roosevelt desde el crucero «Indianapolis» en el faro Ambrose, penetrando después en formación de combate en la bahía de Nueva York. Será uno de los más grandes desfiles de la marina de guerra americana y tomarán parte en él ciento diez buques de guerra ,los cuales harán salvas al pasar junto al crucero en que ondée la insignia presidencial. Sobre la flota harán maniobras los aeroplanos mientras se dirigen a Manhattan. La foto ofrece una perspectiva del bajo Manhattan y del Battery Park donde Nueva York recibirá al Presidente y alto mando de la armada después que los buques echen anclas en la bahía.

Gran Bretaña quiere pagar solo en parte

Antes que afrontar críticas si hace el pago total, cree preferible pasar por morosa

LONDRES, mayo 30. (AP.)—El gabinete, ansioso de evitar el estigma de desfalcador, ha revisado las deudas de guerra, según los informes que circulan y ha aprobado cierta proposiciones que espera comunicar a Washington esta noche, confiando en que conducirán a un arreglo final del problema.

Se sabe que Inglaterra quiere pagar solamente una parte de la deuda, y se espera que Chamberlain haga declaraciones amplias mañana ante los Comunes. Esta tarde, ante dicha Cámara McDonald adoptó el acostumbrado método parlamentario de evitar la discusión, pidiendo a los que hacían preguntas que las repitieran dentro de unos días.

Si las proposiciones que se harán a Washington no son base de las negociaciones, se cree que el gobierno se verá obligado a admitir la falta de pago, en vista del aluvión de críticas que recaería sobre él en caso de que se efectuara el pago completo.

ESTA ENFRIANDOSE EL GRAN TELESCOPIO QUE CONSTRUYEN EN TEXAS

CORNING, Nueva York, mayo 30.—(WP) El mayor telescopio del mundo, que colocará a la luna a un pie de nuestras narices y contribuirá a resolver el misterio de los canales de Marte se encuentra muy cerca de quedar completamente terminado.

Se ha podido comprobar que el proceso de enfriar las 5.500 libras de cristal que se arrojaron en un molde gigantesco, para la construcción de un espejo de 81 pulgadas, se está realizando de una manera gradual, y se calcula que estará completamente frío para el día primero de septiembre.

Este proceso de enfriamiento es controlado a ciertas temperaturas de manera que el espejo surja sin faltas.

Este enorme telescopio se construye para la Universidad de Texas y los directores de la fábrica han desmentido hoy la noticia de que vaya a ser perdonado uno de los presos de Sing Sing para que les ayude a pasar por la piedra el gran ojo del telescopio. Agregaron que el preso, a quien efectivamente se utilizará en esa labor, es uno de los más grandes expertos del mundo en lo que a la pulimentación de cristales se refiere.

Constitución americana

(Por ANTONIO ESCOBAR)

Aunque el pueblo americano está contento con su veterana Constitución, la ha modificado en varios puntos y ha hecho perfectamente en ello.

En estos días se ha hablado de más enmiendas. Esto ha sido en la Convención que cada dos años celebra la Liga Nacional de Mujeres Electoras en Boston. Quien ha dado allí la nota reformista constitucional ha sido el Profesor Elliot, Presidente del Departamento de Gobierno en la Universidad de Harvard.

Las reformas que ha propuesto son éstas:

1.—Reorganización de las áreas de gobierno para ajustarlas a las nuevas áreas de control económico.

2.—Centralización de la responsabilidad en la política financiera del gobierno, dándole al Presidente el veto sobre las modificaciones que introduzca el Congreso en las alteraciones del presupuesto del Ejecutivo.

3.—Quitarle al Senado la facultad de pedir créditos.

4.—Conservación por un Senado reformado, elegido indirectamente por las Legislaturas de las nuevas Regiones, del poder de ratificar los tratados por mayoría de votos.

5.—Dar al Presidente el poder de disolver la Cámara de Representantes, sea la que sea la causa, una vez durante el período de dos años por el cual es elegida.

Lo más interesante de este programa es éste último punto por lo que tira al régimen parlamentario, en el cual el gobierno tiene la facultad de disolver las Cámaras. El Profesor Elliot procede con moderación, que acaso atraiga partidarios a esa reforma, al proponer que no pueda haber más que una disolución cada dos años.

El Presidente de la República no apelará a ese recurso más que cuando tuviese de su parte la opinión pública, que le daría la victoria sobre la Cámara.

El programa Elliot es modesto, pero por algo se empieza. No perdamos la esperanza de que algún día se reforme esta Constitución americana y se convierta en parlamentaria, como lo es la de Francia.

El Presidente será elegido, como lo es allí, y por las dos Cámaras y sería una especie de rey constitucional, que reina y no gobierna. El Jefe activo del Gobierno sería el Presidente del Consejo de Ministros, nombrado por el Presidente y responsable ante las Cámaras.

¿Por qué en los Estados Unidos y en Cuba no adoptamos la elección presidencial a la francesa, que es buena, bonita y barata?

Ante una inmensa multitud, desfilaron 20.000 soldados por las calles de Nueva York

Los veteranos de la Guerra Mundial, en regimientos con bayoneta calada y los de otras guerras casi olvidadas, con trajes de paisano, luciendo sus medallas, marcharon juntos

NUEVA YORK, mayo 30 (WP).—La gran metrópoli norteamericana vivió hoy horas de intensa emoción con motivo de la celebración del día de los muertos por la patria.

Veinte mil soldados, los veteranos de la guerra civil y los ex-combatientes de la guerra mundial pasaron ante la tribuna de honor donde les pasó revista el Alcalde La Guardia, después de haber desfilado con ellos como ex-combatiente en la última guerra.

La población de New York, como si estuviera cansada por los continuos desórdenes y motines comunistas parecía dispuesta a desagraviar a los héroes que sirvieron a su país en los campos de batalla.

Miles y miles de personas llenaban los asientos de la Avenida de Riverside Drive, aplaudiendo entusiastas al paso de los regimientos que desfilaron gallardamente con la bayoneta calada, seguidos por los veteranos de las guerras semi-olvidados, algunos vistiendo los viejos uniformes y otros de paisanos luciendo sus medallas.

La metrópolis abandonó los negocios para dedicar un momento a honrar la memoria de sus muertos. Como un acto de confraternidad internacional, varias delegaciones de ex-combatientes extranjeros también desfilaron. Los veteranos británicos iban encabezados por una magnífica banda de gaiteros escoceses que abrían la marcha, seguidos de la delegación francesa, donde se veía uno que otro uniforme azul de cielo. Detrás iba el abanderado que conducía la bandera francesa, marchando a paso desigual, debido a tener una pierna de palo.

Los italianos, vistiendo camisas negras seguían después, y cerraba la marcha un pequeño grupo de oficiales rusos blancos luciendo uniformes de la guardia del Zar y los cosacos. Un cosaco enorme de más de dos metros de altura conducía el pabellón de la Rusia monárquica.

En el mismo palco donde estaban los representantes de los periódicos, se observaban grupitos de ancianas rusas, contemplando con ojos preñados de lágrimas el paso del pabellón de su patria perdida. Una de ellas tomó el brazo de uno de los periodistas y le dijo orgullosa, señalando al cosaco que llevaba la bandera: «Es mi hijo».

LAS MIRADAS DE LA MAE WEST EJERCEN MALIGNO INFLUJO EN LOS MILITARES

LONDRES, mayo 30. AP. Son los hombres escogidos que forman la Guardia Real que custodia el Palacio de Buckingham, lo suficientemente fuertes para resistir las miradas coquetas, la voz melosa y la sonrisa prometedora de Mae West?

Este era el problema que preocupa a las autoridades militares del Consejo de Salisbury quienes protestaron a la administración de una casa de películas contra una film que no consideran apropiada para exhibirla ante hombres que se están preparando para la guerra. También se dijo que la película ejerce mala influencia sobre las demás personas de los públicos ingleses.

BOLIVIA LLAMA A LAS FILAS A LAS RESERVAS MILITARES DE DOS AÑOS

LA PAZ, Bolivia, mayo 30. WP. El gobierno ha dicteado un decreto llamando a filas a las reservas de 1915 y 1916, las cuales, después de algún entrenamiento en esta capital, serán destinadas al frente del Chaco.

VON PAPEN CALIFICA DE DICTADURA LA SITUACION QUE RIGE EN EL SARRE

BERLIN, mayo 30. AP. El Vicecanciller Von Papen, pronunció hoy un discurso en la Asociación de la Prensa Extranjera y dijo, entre otras cosas:

«¿Insiste la Liga de las Naciones en demostrar su incapacidad manteniendo la administración del Sarre?»

Aludió que el actual régimen del Sarre es una dictadura pura y llana y que las dictaduras no podrán durar todo el tiempo que exista el Sarre ni tampoco después que muera la Liga».

EL PRESIDENTE DEL SENADO IRLANDES, TEME UN BROTE IZQUIERDISTA

DUBLIN, mayo 30. AP. El Presidente del Senado, Mr. Bennetts, manifestó hoy que el plan de De Valera de abolir el Senado, produciría una revolución por parte de la dictadura izquierdista, seguida de un ataque a la religión, al igual que ha ocurrido en España y en Rusia.

Durante el debate aseguró que De Valera no es desleal a la iglesia, a pesar de que los errores de su gobierno producen una debilidad que conduce al engreimiento de los extremistas que lo reemplazarán. Aseguró que el movimiento se está formando ya y que se espera el debate que durará tres días.

UN SERENO HIRIO A UN PISTOLERO MIENTRAS LE CORTABAN EL PELO

CHICAGO, mayo 30. (WP.)—Arthur Steuben, que es sereno, se hallaba dormitando pacíficamente en el sillón de una barbería de esta ciudad, mientras le cortaban el pelo, cuando se presentó un bandido enmascarado que, esgrimiendo un revólver, obligó a todos los parroquianos a que levantaran los brazos.

Steuben, que cuando ocupó el sillón no se había desprendido del revólver calibre 38 que llevaba junto al pecho, no perdió la serenidad ante las amenazas del pistolero, sino que introduciendo tranquilamente la mano derecha por debajo del delantal que le había colocado el barbero, se apoderó de su arma e inmediatamente hizo fuego contra el bandido al que hirió gravemente.

Una ambulancia de la policía recogió poco después al pistolero, mientras Steuben seguía sentado en el sillón de la barbería, dejando que el barbero le terminara el pelado.

CODOS Y ROSSI, CONTINUARON EL VUELO A NUEVA YORK

WASHINGTON, mayo 30. AP. Los aviadores franceses Codos y Rossi emprendieron vuelo hacia New York después de haber recibido las felicitaciones del Presidente Roosevelt.

El Shah de Persia, Riza Kan Pehlevi, se dispone hacer una visita a Mustafá Kemal

Ambos Jefes de Estado: Rey el uno y Presidente de la República turca el otro, sostienen iguales puntos de vista y siguen semejante política de innovación en sus países

ESTAMBUL, mayo 30. (FP).—Se ha anunciado oficialmente que Su Majestad Riza Han Pehlevi, Shah de Persia, hará una visita oficial a Gazi Mustafá Kemal Bajá en Ankara sobre el 15 del mes de junio próximo. Entre los preparativos que se hacen para recibirle figura un nuevo camino que se halla en construcción en Ankara hasta la Embajada persa, imponente edificio y una de las primeras embajadas que se construirán en la capital republicana por una potencia extranjera.

La proyectada visita del Shah ha llamado poderosamente la atención, pués es mucho más importante que el usual cambio de cortesías entre dos jefes de estados vecinos. La escena del encuentro ha sido objeto de una prolongada discusión, pués el Gazi se ha fijado la norma de conducta de no abandonar jamás el territorio turco y no era fácil persuadir al Shah a que visitara a Turquía, sabiendo que su cortesía no sería devuelta. Para vencer esta dificultad se pensó al principio en que la reunión de los dos jefes de Estado podía efectuarse en algún lugar de la frontera turco-persa, pero tal idea se abandonó ante el inconveniente de que el encuentro se verificara en un lugar desolado, y finalmente el Shah consintió en venir a Ankara. En estos momentos no se sabe, sin embargo, si el Gazi devolverá la visita.

Las sobresalientes personalidades de los dos jefes de Estado presta particular interés humano a la próxima visita. Ambos son esencialmente lo que se llama «hombres fuertes» y aunque sus orígenes, métodos y mentalidades difieren, tienen ciertas cualidades y características comúnes. Ambos son ardientes patriotas y están dotados de una energía de carácter que les hace aptos a luchar contra toda clase de inconvenientes a fin de salvar a sus respectivos países.

NACIERON DE REVOLUCIONES CONTRA TRONOS

Los últimos éxitos de ambos son resultado de una revolución contra el Trono que provocó la caida sin gloria de la dinastía de Osman en Turquía y de Kajar en Persia, pero mientras las condiciones feudales persas obligaron a Riza Kan a proclamarse Shah y a fundar una nueva dinastía, en Turquía, donde el contacto con la civilización occidental hace que su pueblo sea más ilustrado, Mustapha Kemal Bajá pudo crear una república y contentarse con ser su presidente. Tanto en Turquía como en Persia se ha registrado un movimiento político-religioso que está llamado a tener profundas repercusiones en el mundo muslim. En ciertos respectos es probable la Reforma.

Aunque pertenecientes a distintas sectas muslimes, pués los turcos son Sunnis y los persas Shiitas, Turquía y Persia se han regido por espacio de siglos por los cánones de Sheri Moslem. Todas las actividades políticas, sociales, privadas y hasta económicas, estuvieron controladas por la ley del Corán interpretada por los sacerdotes musulmanes o ulemas y hasta los más poderosos sultanes y hahs se sometieron a ellos. La ignorancia popular ha sido tan explotada por los sacerdotes que de ello ha surgido una muralla de supersticiones, prejuicios y fanatismos ante los cuales todos los esfuerzos en pro del progreso se estrellan. El mayor mérito de Mustafá Kemal Bajá ha consistido en que se enfrentó con tan formidable obstáculo y, al parecer, ha logrado vencerlo. Riza Shah no ha hecho más que seguir la ruta que marcaba aquel.

LA SEMILLA DEL MODERNISMO ESTA SEMBRADA

En la actualidad existe en todos los países muslimes una joven minoría deseosa de imitar a estos dos maestros. Es verdad que en algunos países, como el Afganistán, los primeros esfuerzos modernistas no han tenido éxito, y que en otros, como las naciones de lengua árabe, las fuerzas del conservatismo son aún muy poderosas. Pero la simiente se ha echado en el mundo muslim y es cosa decidida que, aunque lentamente, dará fruto.

No se duda que el Shah de Persia y el Gazi de Turquía cambien impresiones sobre este nuevo movimiento entre los musulmanes. También se tratará en esta visita de otras cuestiones más prácticas y como resultado de la misma se estrecharán las relaciones de amistad entre los dos países.

En otros tiempos, la hostilidad y la guerra eran normales entre las dos dinastías reinantes, prueba material de lo cual es que el trono del Shah Ismail fué capturado por el sultán Selim en 1514 y actualmente se encuentra en el tesoro del antiguo serrallo de Estambul.

Periódicamente se registraban incidentes en la frontera, debidos a los raids de los nómadas Kurdos que pasaban de una país a otro, pero hace dos años desapareció ese motivo de contratiempos como resultado de la rectificación de las fronteras por consentimiento común, abandonando Turquía la importate posición de Turquía la importante posición de territoriales más al sur.

Hoy las relaciones económicas entre los dos pueblos, que habían estado abandonadas por espacio de muchísimo tiempo, están recibiendo gran atención por parte de los gobiernos respectivos.

La policía montada cargó ayer contra los estibadores de San Francisco, causando víctimas

El Presidente Roosevelt anunció que regularía la elección de los delegados obreros a los convenios de trabajo. Los conflictos huelguísticos continúan en diversos lugares

SAN FRANCISCO, mayo 30.—WP.—La policía montada cargó hoy sobre una manifestación de estibadores que formaban un alboroto en el famoso embarcadero de San Francisco, dando como resultado que tres de los policías fueron tumbados de sus caballos y seriamente lesionados, mientras que dos de los huelguistas tuvieron que ser enviados al hospital con los cráneos fracturados y uno de ellos muerto.

Otro de los acontecimientos en relación con la huelga de bahía, el cual paralizó los embarques de San Diego a Seattle, fué que los propietarios de barcos ofrecieron hoy reconocer los gremios, sin desistir de su empresa.

En una conferencia celebrada en Tacoma se ha insistido en que la proposición de los propietarios de buques sea rechazada y que la huelga continúe.

ROOSEVELT REGULARA LA ELECCION DE LOS REPRESENTANTES OBREROS

WASHINGTON, mayo 30 — AP. Roosevelt revisó y firmó hoy el código del acero, y aprobó su extensión indefinida. Anunció que haría arreglos para la elección de los representantes de los empleados para concertar los convenios, esperando con ello conjurar las huelgas surgidas en las distintas industrias para el mes de Junio.

Mientras tanto la situación de Toledo continúa siendo crítica, existiendo la amenaza de una huelga general de gran importancia.

En Pekin, Illinois hubo dos heridos al efectuarse una manifestación de 5.000 personas.

El nuevo código estipula el veto de la administración al código y fija la jornada máxima incondicional de ocho horas de trabajo o sea un promedio contínuo de 40 horas a la semana, que se pondrá en vigor el día 11 de junio.

Los estibadores han rechazado una nueva proposición, y la Unión textil espera la respuesta de Johnson a la petición que le hizo de que separe de la NRA la orden de reducir la producción textil al 25 por ciento.

Tentativa de secuestro de Leo Mac Carey

La artista del cinema Mae West, sigue custodiada ante el temor a los plagiarios

HOLLYWOOD, mayo 30. AP. Con el propósito de obtener dinero de una corporación peliculera, según parece, los pistoleros han abandonado sus planes para secuestrar a la actriz Mae West, y están persiguiendo a Leo McCarey, director de la compañía donde presta sus servicios esa estrella de la pantalla.

Mae West sigue guardada contra las intenciones de los pistoleros de secuestrarla.

Un individuo, que dijo ser chofer de McCarey se presentó hoy en el estudio, manifestando que la esposa de éste había resultado mal herida en un accidente de automóvil. Dos horas transcurrieron antes de que fuera posible trasmitir esa noticia a McCarey y entonces él llamó por teléfono a su casa, saliéndole al teléfono su esposa, la que le reveló la existencia de un complot para secuestrarle.

McCarey inmediatamente dió conocimiento a la policía.

En el "Memorial Day" Roosevelt pidió que la nación no pierda los rasgos que la distinguen

El Alcalde de la ciudad de Nueva York, Fiorello La Guardia, marchó al frente de una imponente manifestación de veteranos de todas las guerras. Ocho mil comunistas se, manifestaron

NUEVA YORK, mayo 30. (AP.).—En el discurso pronunciado hoy por el Presidente Roosevelt en Gettysburg con motivo del Memorial Day, consagró a los Estados Unidos a la hermandad «en una nueva comprensión.»

Abogó porque la acción americana no pierda sus rasgos más característicos.

El Memorial Day se celebró en toda la nación americana, llevándose a cabo en Nueva York una marcha por parte de los veteranos de todas las guerras, al frente de la cual figuraba el alcalde de la ciudad Fiorello La Guardia.

Al mismo tiempo unos 8,000 comunistas celebraron una manifestación.

LOS AMERICANOS DE FRANCIA CONMEMORAN EL MEMORIAL DAY

PARIS, mayo 30. (WP.).—Los norteamericanos residentes en Francia conmemoraron hoy el Memorial Day colocando flores en el monumento a los voluntarios americanos que fallecieron en la guerra mundial.

Por las calles de París desfilaron numerosas tropas francesas en honor a los héroes americanos.

SE INTERESA EL PRESIDENTE POR EL PROBLEMA DE LA VIVIENDA

WASHINGTON, mayo 30. (WP.). El Presidente Roosevelt indicó esta mañana que el programa de la vivienda debe ser aprobado por el Senado en esta sesión, y no hizo comentarios sobre el informe de que Harry L. Hopkins, Presidente de la C. W. A. ha de controlar la nueva organización.

El proyecto de la vivienda estipulará que una Junta Reguladora supervisará la concesión de empréstitos a un tipo de interés determinado a cualquier persona que desee construir una casa. Los expertos del gobierno han demostrado que una casa con todas las conveniecias modernas puede construirse por dos mil pesos, y el gobierno dispondrá de varios cientos de millones de pesos para emplearlos en este proyecto gigantesco de rehabilitación.

El Presidente Roosevelt manifestó que la contrucción de estas casas para gentes que habitan ahora en apartamentos y en casas de huéspedes daría como resultado un estímulo considerable para muchas ramas de la industria.

El Servicio Secreto Francés de Seguridad General va a ser objeto de una reorganización

Se denominará en lo sucesivo Seguridad Nacional, anexa al Ministerio del Interior, con amplias oficinas, en edificio nuevo y se dotará al Cuerpo de cuantos elementos necesite

PARIS, mayo 30.. (AP). Por decreto del Presidente Lebrún se ha comenzado a hacer una reorganización completa del Servicio Secreto de Seguridad General de Francia que se puso en evidencia debido al caso Stavisky, y se espera esté terminada para el otoño. Dicha organización se convertirá en Seguridad Nacional.

El programa adoptado tiene el doble fin de ajustar y modernizar el servicio y de laborar en cooperación con la Prefectura de Policía de París, la cual parece haber sido siempre algo así como una institución rival.

La Seguridad General ejerce al mismo tiempo la labor de detectives, servicio secreto y agentes federales. Se dice que el personal de la misma ha suprimido y eviatdo los fraudes y los crímenes en toda Francia, incluyendo casos como el escándalo de la casa de Préstamos de Bayona, la vigilancia de los visitantes extranjeros y las actividades de los espías internacionales, como la que dió por resultado el arresto del joven americano Robert Gordon Switz.

Además de esto, los agentes de la Seguridad se supone que ejercen vigilancia directa en las carreras y en los lugares de juego, custodian las fronteras y regulan el costo de la vivienda, el tráfico de narcóticos, armas y pertrechos.

«Las condiciones bajo las cuales se practican estos servicios»—escribió el Primer Ministro Doumergue— «son tales que uno se maravilla de cómo algunos de ellos pueden realizar su labor diaria.

Muchas de las oficinas en la Calle de Saussaies son en realidad muy poco saludables, estando el personal trabajando entre montones de documentos apilados hasta el techo y en los corredores, con servicios construídos al azar, realizando a menudo unos las funciones de los otros, instalados en edificios que se han adquirido unos después de otros y que no están adaptados para fines administrativos, conectados por un laberinto de corredores oscuros y malolientes en los cuales es prácticamente imposible ejercer control de ninguna clase sobre los oficiales o los visitantes en las distintas oficinas.

«La Seguridad General,—agrega el Primer Ministro—«no tiene expertos legales o legislativos, ni tiene contratados servicios para el examen y lectura de los periódicos; no tiene oficina central de documentación, ni siquiera tiene un índice central. Aunque tiene bajo su responsabilidad la regulación del costo de la vivienda, no tiene servicios de información económicos. No tiene traductores, y cualquier documento escrito en un idioma extranjero tiene que enviarse a los traductores de la Oficina Extranjera, que hacen las traducciones cuando tienen tiempo.

«La Seguridad no debe ser criticada»—continúa el primer Ministro—«en vista del escándalo sensacional que tan profundamente ha perturbado la vida nacional durante varios meses, pero debe juzgarse su acción desde el punto de vista objetivo y sin miramientos de la controversia política.

Sería demasiado largo enumerar las obligaciones de este servicio, pero hay que hacer notar que solo en el servicio de guardia movible en los últimos seis años se han hecho 45.000 arrestos por crímenes y delitos, se han fotografiado 250.000 delincuentes y se han aprehendido 30.000 personas por delitos criminales.

Con el plan de reorganización se rectificarán los defectos señalados. La Seguridad Nacional que permanecerá anexa al Ministerio del Interior tendrá amplias oficinas. Se adquirirá un edificio nuevo en la calle de Cabecéres y allí se instalarán los servicios de la Administración. Los edificios anttguos se reconstruirán bajo la dirección de los arquitectos del gobierno

Los fondos para la modernización de las oficinas se obtendrá aumentando los impuestos sobre el juego.

M.E.C.D. 2016

SUPLEMENTO DIARIO EN ROTOGRABADO; DE ACTUALIDAD MUNDIAL

DIARIO DE LA MARINA

LA HABANA, JUEVES, 31 DE MAYO DE 1934

PARA ASUNTOS RELACIONADOS CON EL DEPARTAMENTO GRAFICO llamar al Teléfono M-3775

HEMEROTECA MUNICIPAL

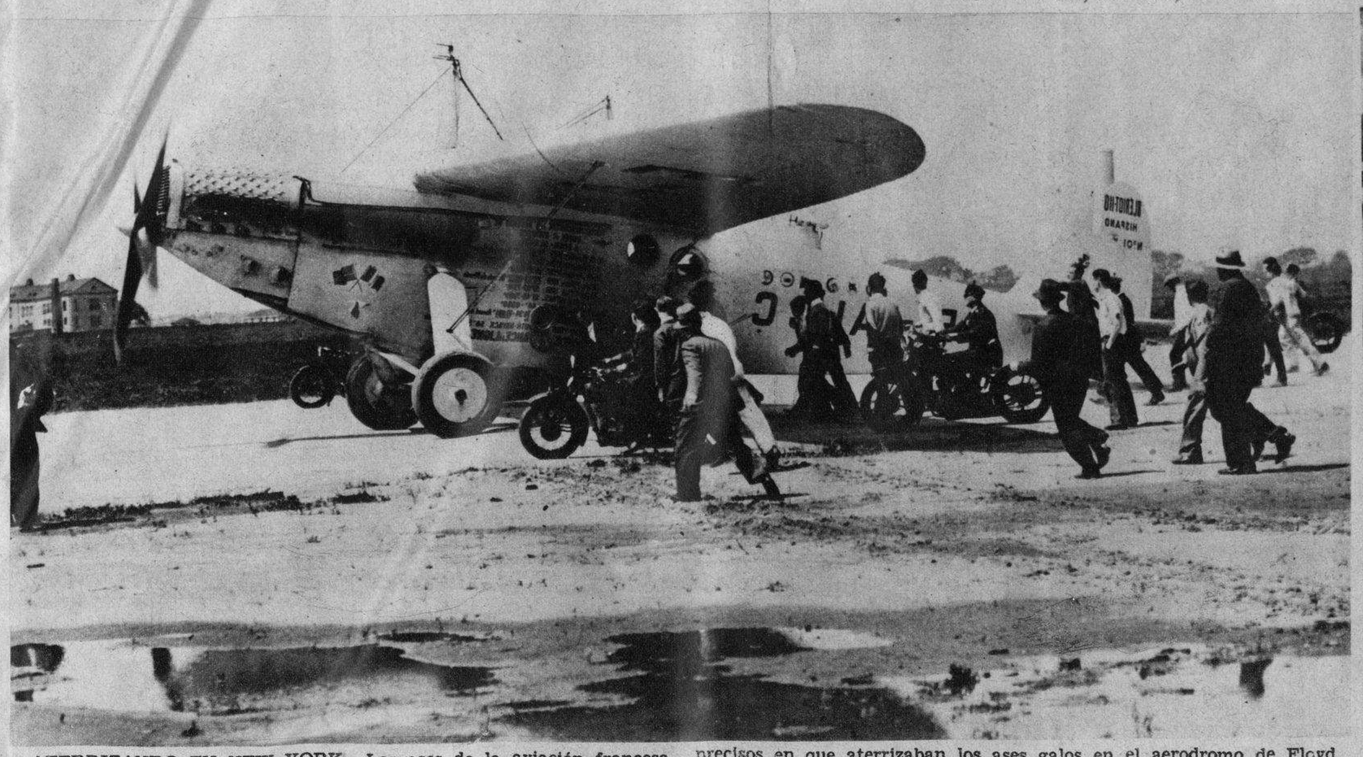

ATERRIZANDO EN NEW YORK.—Los ases de la aviación francesa, Paul Codos y Maurice Rossi, que intentaron un vuelo sin escalas desde París hasta San Diego, California, no lograron su empeño, pero desembarcaron, sin que nada les sucediera, en New York. En esta foto interesantísima mostramos el avión "Joseph Le Brix", en los instantes precisos en que aterrizaban los ases galos en el aerodromo de Floyd Bennett. Este hecho importante para la aviación mundial ocurrió el dia 28 de mayo y hoy podemos, gracias a la rapidez de nuestra formidable agencia, mostrárselo plenamente a nuestros lectores (Foto Wide World)

CUENTAN SUS PERIPECIAS.—Paul Codos, grande y fuerte, en camisa, llevando en su mano derecha un gran bulto, y Maurice Rossi, pequeño y sonriente, vestido de oficial de aviación particular, relatan ante el micrófono toda la historia del accidentado vuelo. Esta movida escena fué tomada en el campo de aviación el día 28 de mayo, fecha en que aterrizó el "Joseph Le Brix" en Floyd Bennett, después de que ambos llevaron a efecto un vuelo sin escala desde París hasta New York. Un enorme público presenció la llegada de los ases franceses que se encuentran, como se ve en esta foto, custodiados por la policía (Foto Wide W.)

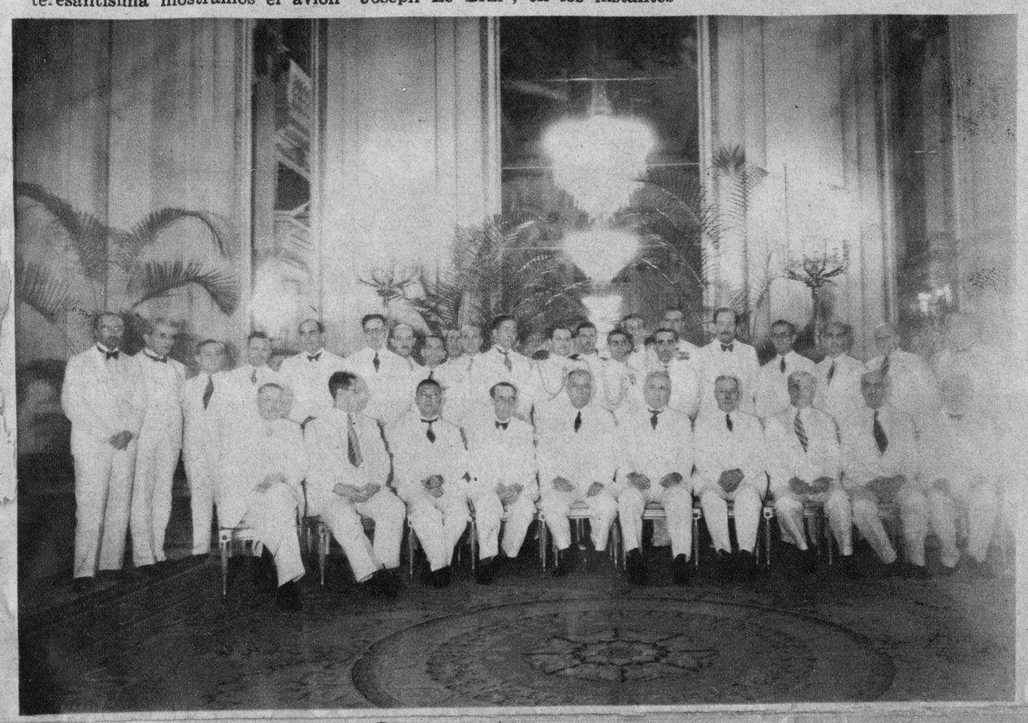

EL PRESIDENTE DE LA República, coronel Carlos Mendieta, ofreció ayer tarde una brillante recepción al Cuerpo Diplomático extranjero acreditado ante su Gobierno. El acto tuvo lugar en el gran salón del Palacio. En esta foto vemos al Jefe del Estado junto a los distinguidos miembros del Cuerpo acreditado y Jefes de Misiones extranjeras (Foto D. M.)

ESTA ES LA LUJOSA MANSION del doctor Orestes Ferrara, Secretario de Estado del Dictador, de la que se asegura será puesta a la disposición de la Universidad de la Habana y pase a ser patrimonio de nuestro primer centro docente. Si ello ocurriera, el bello palacete se dedicaría a Biblioteca universitaria (Foto D. M.)

FALLECIO Y FUE ayer enterrado en el Cementerio de Colón, el señor Antonio García Varela, socio fundador de la Asociación de Intérpretes, Carpeteros y Agentes de Hoteles de la Habana, persona muy querida por sus compañeros y primer socio que desaparece. Sus compañeros le rindieron guardias de honor en el Club Social (Foto D. M.)

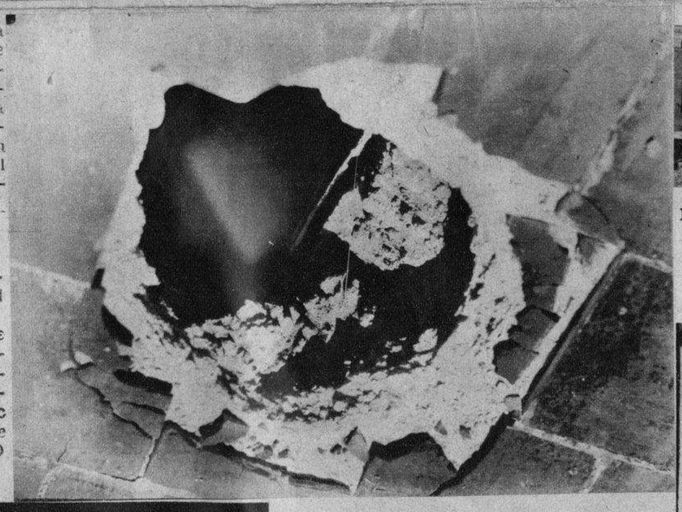

UNA POTENTE BOMBA fué colocada en la azotea de la casa donde vive el señor Emilio Gaspar Rodríguez, alto funcionario de la Secretaría del Trabajo y distinguido escritor cubano. La máquina infernal fué puesta precisamente en el sitio donde se hallaba su cuarto de dormir. Aquí mostramos el boquete que perforó la bomba al estallar (Foto D. M.)

DE ABAJO ARRIBA puede ver el lector los desperfectos que la bomba, al estallar, hizo en la residencia del señor Emilio Gaspar Rodríguez, en la calle 17, núm. 580, entre 26 y 28. El Sr. Rodríguez, que es funcionario de la Secretaría del Trabajo, se hallaba, cuando estalló la máquina infernal, leyendo y estudiando. Se salvó milagrosamente de una muerte segura (Foto D. M.)

CON MOTIVO DE HABERSE cumplido ayer en los Estados Unidos el Memorial Day, la Embajada de ese país en el nuestro izó sobre el asta de bandera de la Embajada Americana—Avenida de las Misiones—la enseña de las barras y las estrellas. Nuestro fotógrafo logró esta interesante foto de abajo a arriba, donde se muestra ondeando la respetada bandera americana (Foto D. M.)

PRESENTAMOS A CUATRO GRANDES diplomáticos: dos de Norte América y dos cubanos. El doctor Cosme de la Torriente, Secretario de Estado de Cuba; el señor Benjamín Sumner Welles, Subsecretario de Estado americano y jefe de la Oficina de asuntos latino-americanos de Washington; nuestros Embajador en la capital de la Unión de Estados, don Manuel Márquez Sterling, y Mr. Jefferson Cafferey, actual Embajador de los Estados Unidos en Cuba. Insertamos los retratos de estos ilustres personajes de la diplomacia con motivo de haberse derogado de nuestra Carta Constitucional el Apéndice, mejor conocido por la Enmienda Platt (Foto D. M.)

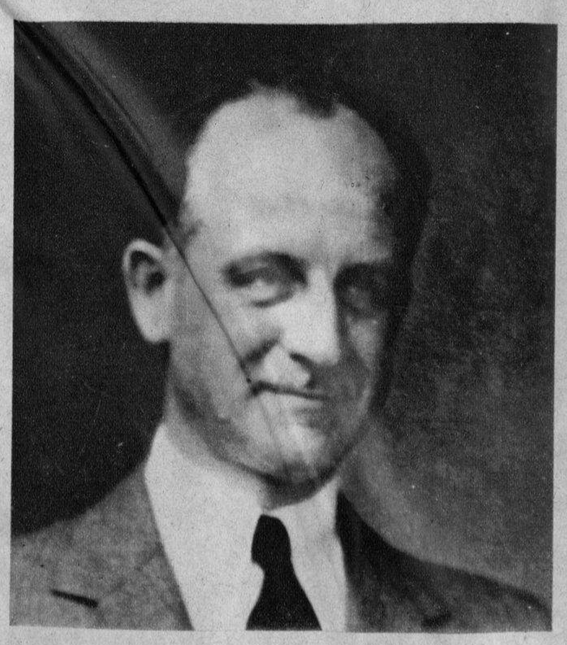

Mr. Benjamin Sumner Welles

Dr. Cosme de la Torriente

Don Manuel Marquez Sterling

Mr. Jefferson Caffery

M.E.C.D. 2016

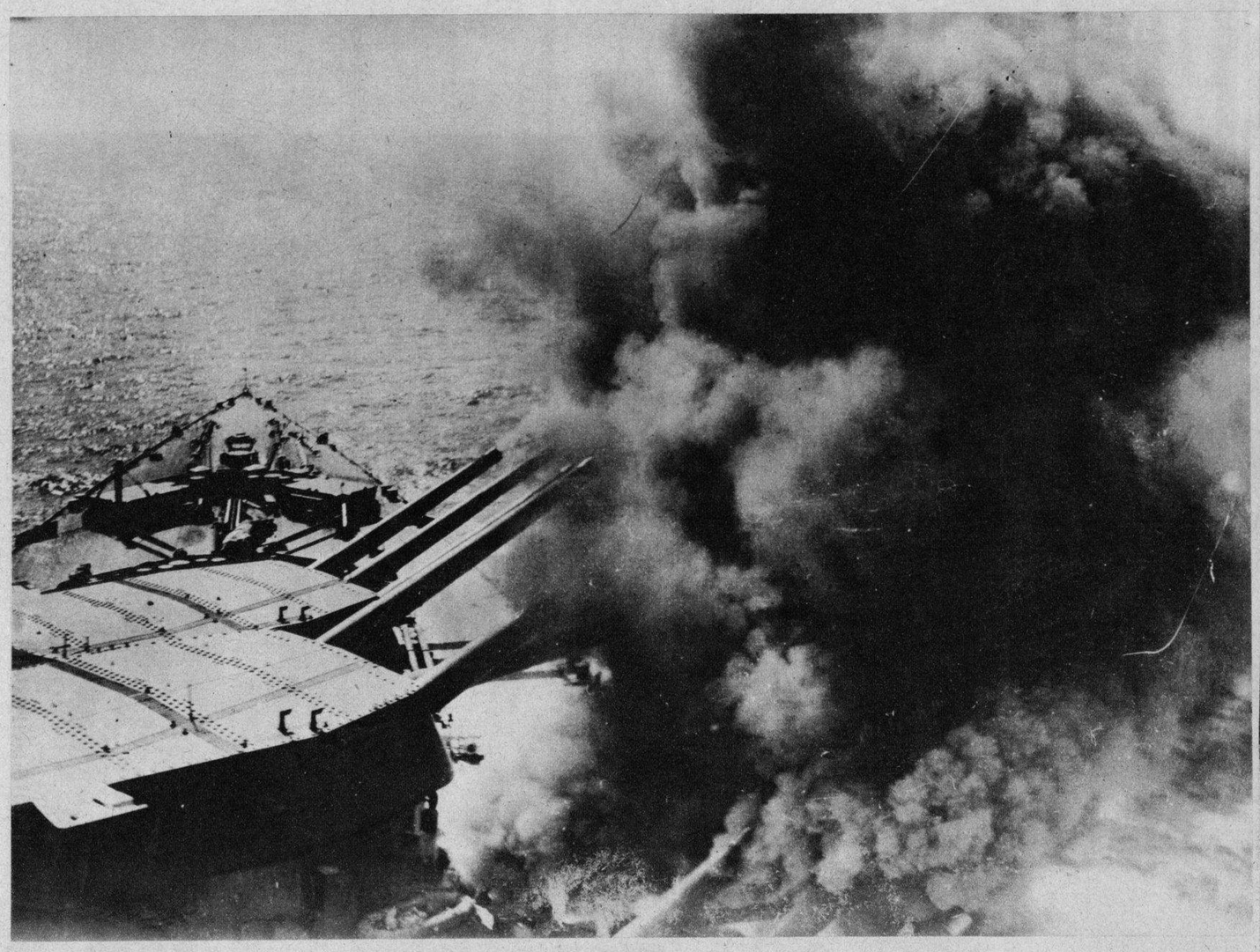

BARCOS DE LA ESCUADRA británica hicieron recientemente prácticas de tiro en el canal inglés con el objeto de saber qué buque se llevaba este año el campeonato de puntería, así como la preciada copa que todos los años se ofrece en esta época por el Almirantazgo. El barco que tiene enfilados sus cañones al horizonte es el "Rodney", uno de los grandes acorazados de la Gran Bretaña (Foto Wide World)

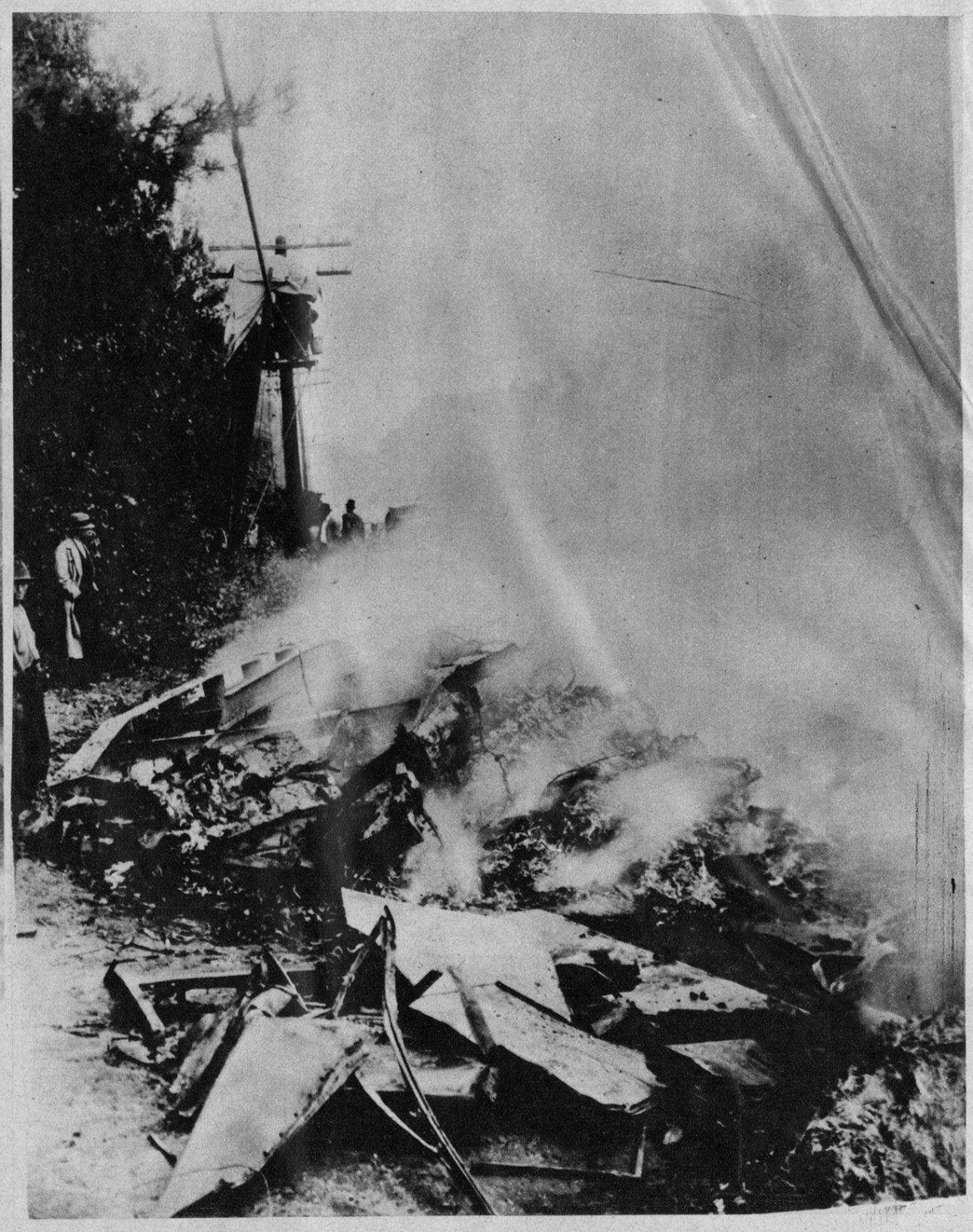

CENIZAS DE MUERTE.—Este montón informe de hierros retorcidos son el resto de un autobús, de los que hacen la ruta por la carretera de la costa de los Estados Unidos, después de haber chocado contra un árbol de la carretera. En este accidente fallecieron tres pasaeros y resultaron heridos 51 (Foto W. World)

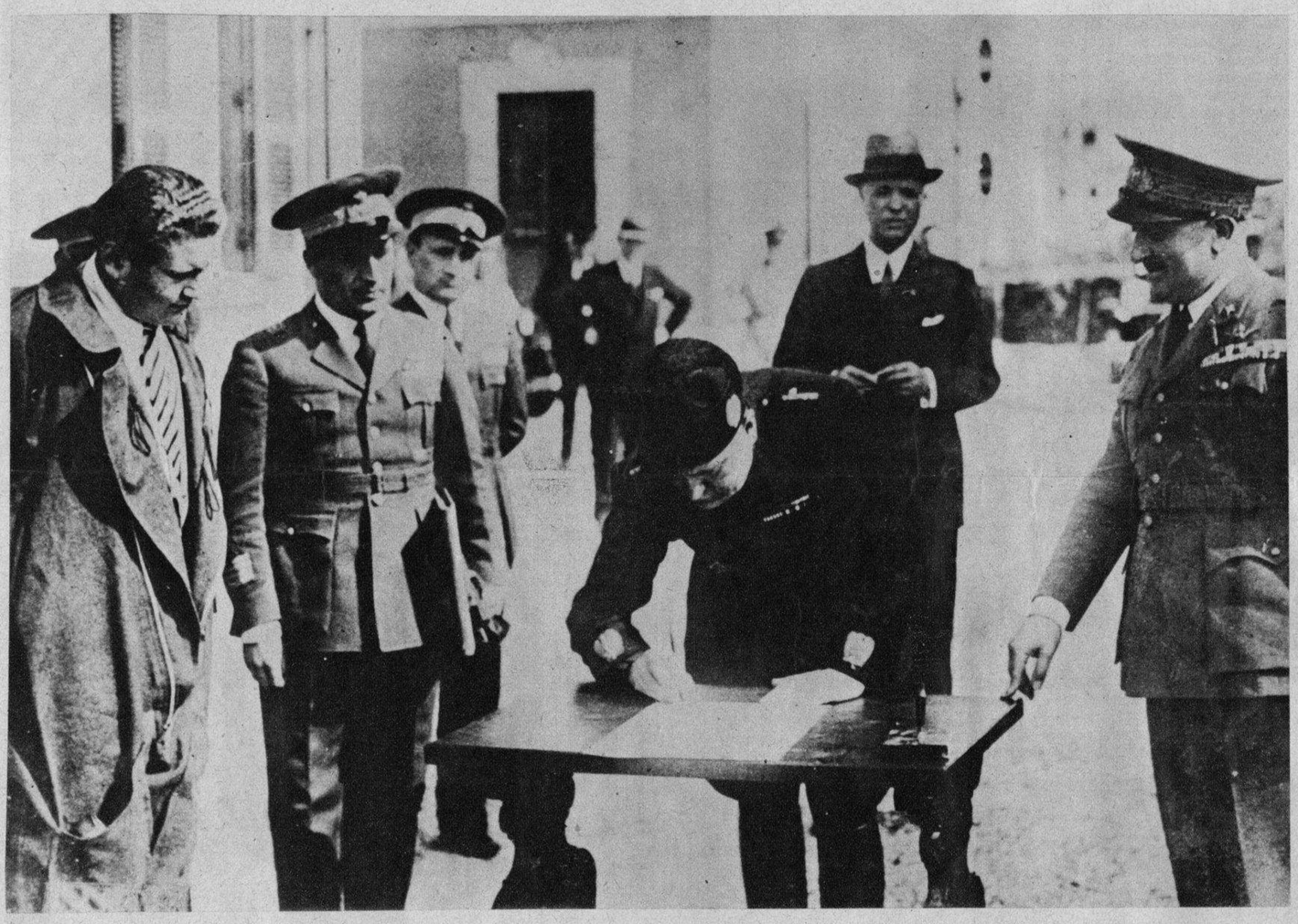

EL HIJO DEL PREMIER Benito Mussolini acaba de recibir de manos de su padre el título de aviador del Ejército italiano. Vemos en esta foto al Duce firmando la orden por la que se comisiona a su vástago a un sector de la aviación militar (Foto Wide World)

EL HOMBRE MECANICO.—Se llama Fred Allen este muñeco que articula, se mueve, sonríe; es dos veces más alto y grande que cualquier hombre normal. Se ha presentado a la escena, ha actuado y ha recibido aplausos. En esta foto lo presentamos en compañía de su dueña, una señora que se llama como él: Fred Allen (Foto Wide World) →

WILLIAM C. CUMMINGS, Presidente del Banco Nacional de Drovers, en Chicago, en los momentos en que penetraba en la caja fuerte donde se guardaban los depósitos de esa entidad bancaria. El edificio fué pasto de las llamas y la caja fuerte fué lo único que se salvó, ya que todo el dinero y valores representados por acciones se hallaban en perfecto orden y sin que sufrieran desperfectos algunos (Foto Wide World)

EL HITLER FRANCES.—El coronel de la Rocque, Presidente general de la formidable orden de la "Cruz de Fuego", hijo de un general del Ejército, graduado él mismo en la Escuela Militar de Saint Cyr, veterano de las guerras de Algeria y Marruecos, que actúa en Francia con el mismo gesto y coraje que Hitler en Alemania. El, y quienes lo siguen, tienen un lema: "Una Francia más limpia" (Foto Wide World) →

M.E.C.D. 2016

SUS MAJESTADES INGLESAS.—El Rey Jorge, acompañado por su esposa, la Reina María, es esperado por un oficial de su guardia, al entrar en el "Olympia", el famoso coliseo de Londres (Foto W. W.)

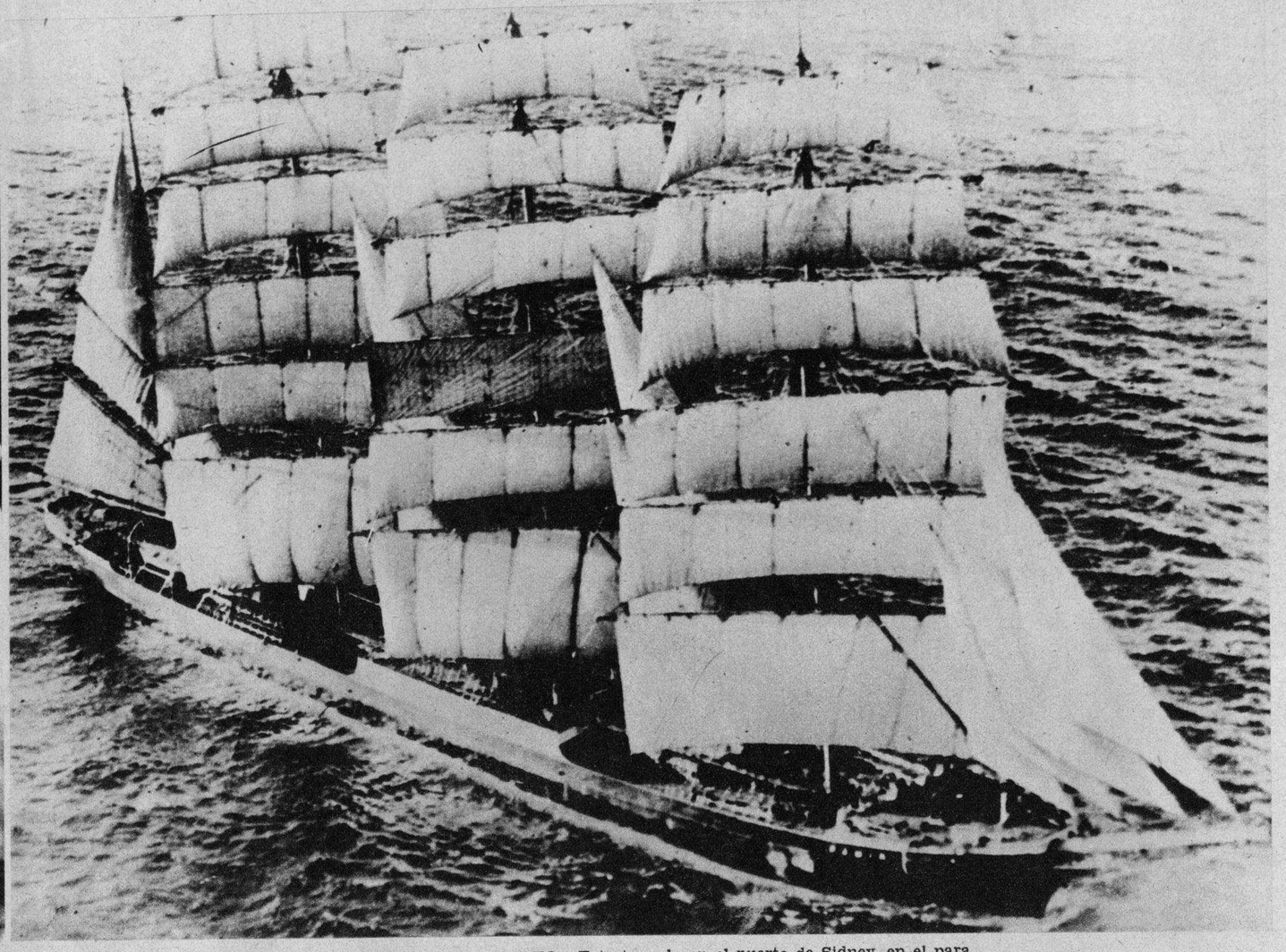

DEJANDO EL PUERTO.—Foto tomada en el puerto de Sidney, en el para nosotros lejano territorio de Australia. Es el "Pamir", barco de carga que abandonó el referido puerto en la carrera anual de veleros cargados de granos que tiene su término en Londres (Foto Wide World)

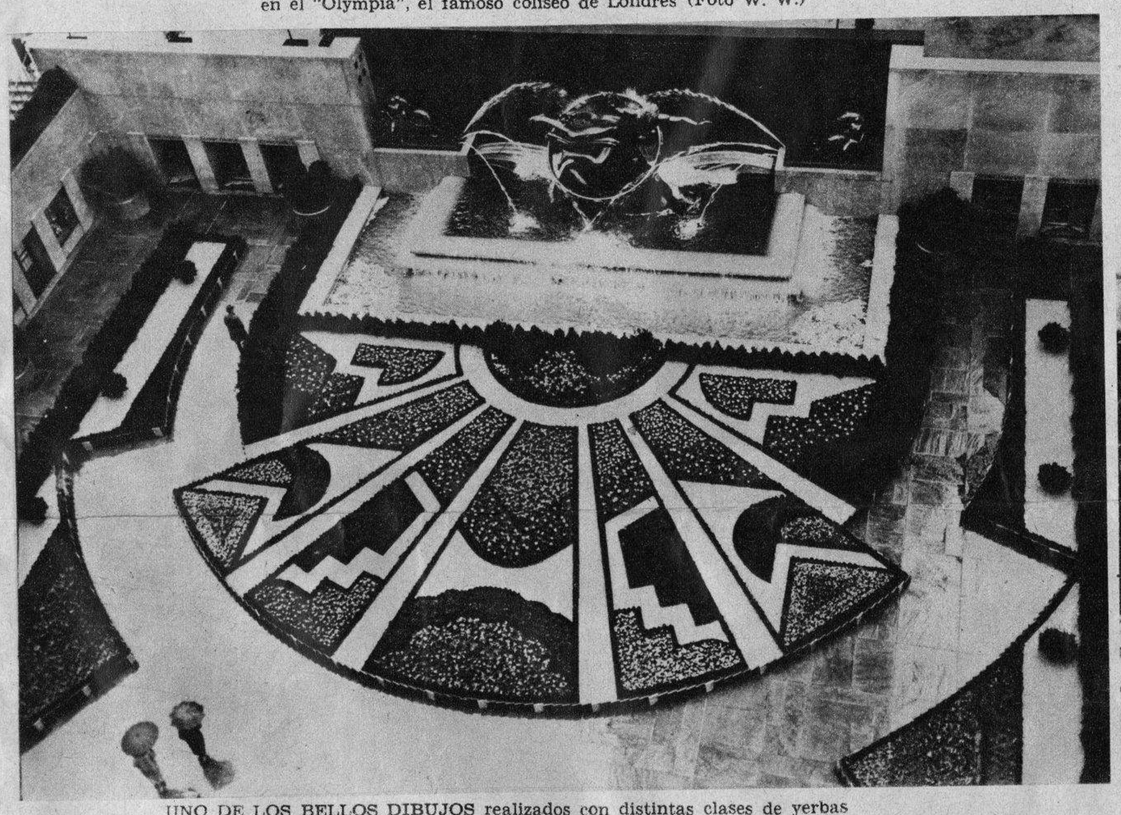

UNO DE LOS BELLOS DIBUJOS realizados con distintas clases de yerbas y flores en un cantero de la plaza niuyorquina de Rockefeller, al pie de la estatua de Prometeo. Este diseño fué premiado por el departamento de jardines de aquella municipalidad (Foto Wide World)

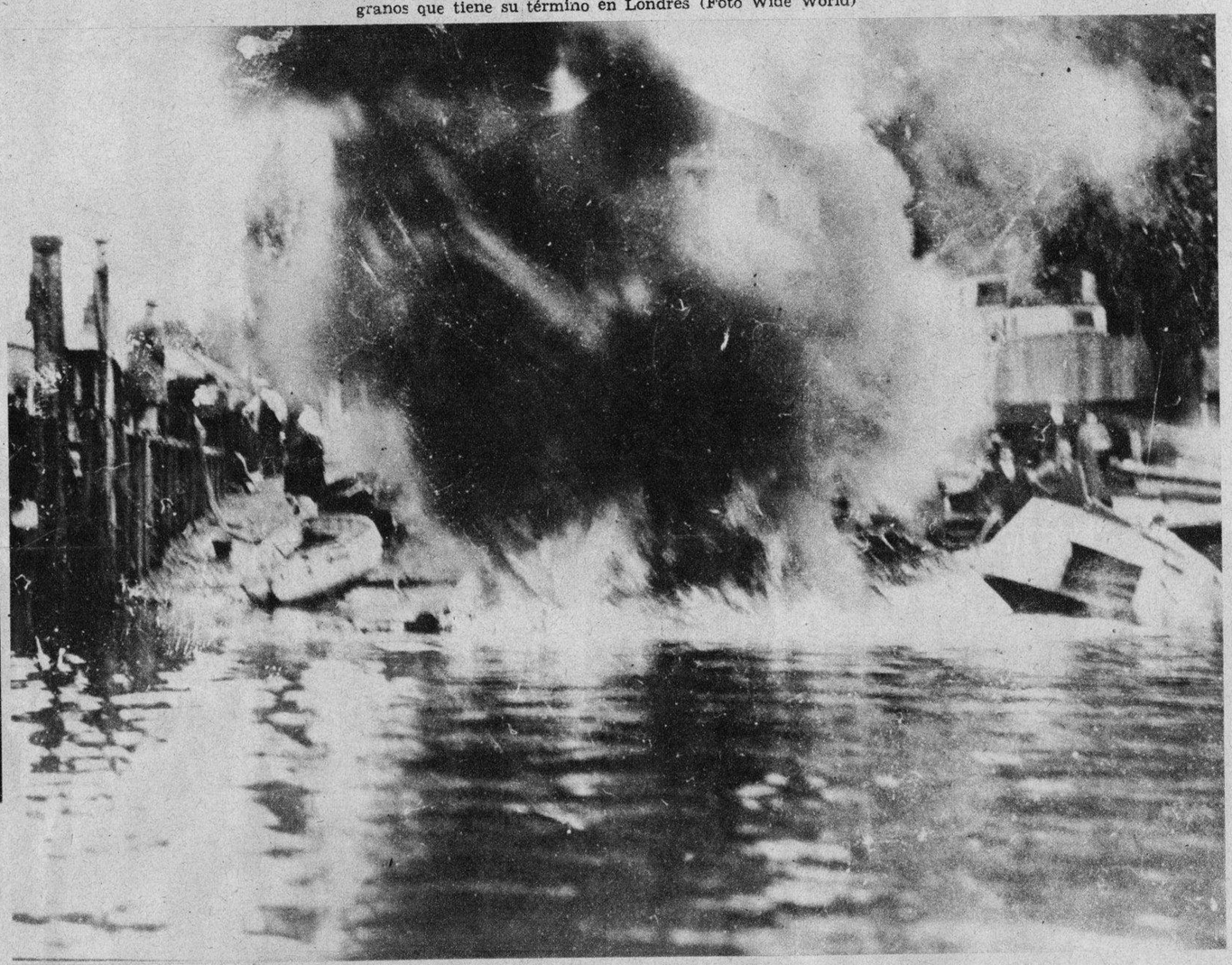

ES ESTA UNA RARA FOTO tomada en aguas del Támesis, cuando un famoso bote motor de carreras—costó 10.000 dólares—de Jack Dunfee, se prendió en llamas. Los cuatro pasajeros del barco citado se salvaron milagrosamente de la muerte (Foto Wide World)

UNA DE LAS MAS NOTABLES excavaciones realizadas recientemente en el Agora de Atenas han sido aquellas en que los hombres que desentrañan la historia antigua, encontraron en esos terrenos el Altar de los Doce Dioses, así como dos importates pistas que han ayudado notablemente a los excavadores. En la foto mostramos el Acrópolis (Foto Wide World)

ESTA FOTO, poco corriente, muestra a Prometeo, mítico dios del fuego, y figura central del monumento de Rockefeller, silueteando al edificio más alto del mundo, el RCA con sus 70 pisos. La bella obra escultórica se debe al cincel de un notable artista americano: Paul Manship (Foto Wide World)

M.E.C.D. 2016

MUSELINA INGLESA "PETRONIO" Selecto entre lo selecto Pídala a su SASTRE

Sobrinos de Nazábal Importadores de Paños

MURALLA 70

JUANA LEON, "standing guard", lleva algunos años en el floor. Tiene experiencia y le sobran condiciones. Una garantía para el Fortuna será su defensa impecable (Foto D. M.)

JOSE RODRIGUEZ VALDES, Cónsul de Cuba en Santa Cruz de Tenerife, que en la actualidad presta servicios a las órdenes del Secretario de Obras Públicas (Foto D. M.)

LA DISTINGUIDA ESPOSA del Honorable Presidente de la República que atendió ayer, con extrema cortesía, a las señoras esposas de los Ministros y Jefes de Misiones extranjeros, acreditados ante nuestra República, durante la recepción a ellos ofrecida, por el Jefe del Estado, coronel Carlos Mendieta, en el Palacio de la Presidencia. Acto que tuvo lugar ayer a las seis de la tarde. La primera dama de la República aparece en esta foto en compañía de las señoras diplomáticas (Foto D. M.)

EN EL COLEGIO DE BELEN se está fomentando, con éxito creciente, la Escuela de Equitación, bajo la dirección del profesor La Cal, un excelente caballista En esta foto, de pie, sosteniendo a sus cabalgaduras, un grupo de niños del famoso plantel, pertenecientes a familias tan distinguidas como las de Sorzano, Vasallo, Lamar, Juncadella, Rodríguez Feo y Pitaluga (Foto D. M.)

GASPAR BETANCOURT, el distinguido intelectual, famoso por sus imitaciones, que ha sido nombrado Director de la "Revista de la Habana", y que publicará, en breve, el primer tomo impreso de dicha revista (Foto D. M.)

RECIENTEMENTE HICIERON la primera comunión las lindas niñas Lucila y Teresa Alvarez Bourbón en la Capilla del Colegio de Nuestra Señora del Rosario, de las RR. Dominicas Francesas. Lucila y Teresa son hijas de la distinguida señora Lucila Bourbón de Alvarez y del señor Antonio Alvarez Lérida y nietas de la respetable dama María Teresa Lérida y de nuestro estimado amigo don José Alvarez Fernández (Foto D. M.)

EL NOTABLE CABALLISTA, maestro de equitación del Colegio de Belén, profesor La Cal, inspecciona a sus alumnos, que se encuentran listos para emprender la marcha. Los jóvenes montados en sus cabalgaduras son alumnos del notable plantel de los RR. PP. Jesuitas, de Marianao (Foto D. M.)

LA SRTA. ELENA IGLESIAS, que recientemente recibió un homenaje merecido por una agrupación regional habanera, por su entusiasmo y cooperación en pro de la institución (Foto D. M.)

San Rafael y Rayo M 7063

La Casa Life

Teniente Rey y Habana A 6724

LA MAYOR COLCHONERIA DE LA REPUBLICA

APARTADO No. 1997

En nuestra **Tienda de San Rafael y Rayo** continúa la liquidación de todos los artículos que no son del ramo de colchonería.

Hoteleros: aprovechen la **ganga** que se les ofrece, que no habrá de repetirse.

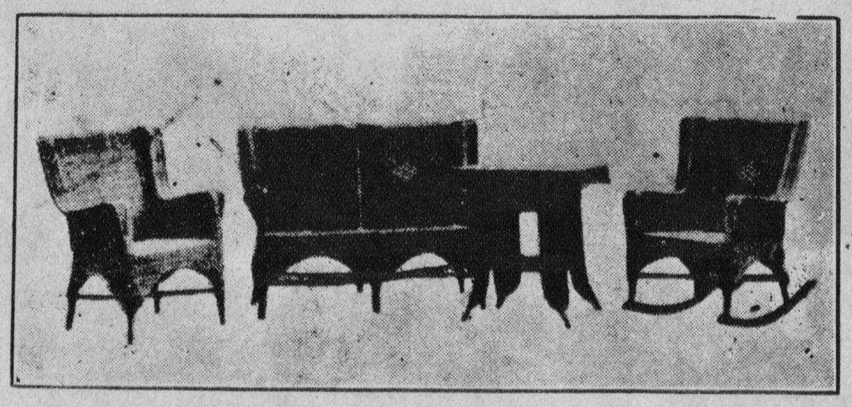

Juego de sala: 1 sofá, 1 mesa, 2 butacas y 2 sillones mimbre superior: $22.50

Costureros, a $1.50; Sofás sueltos, $4.00; Cestos grandes, a $3.25; Sillones, a $10.00; Canapés, a $12.00 y mil artículos más.

Life MARCA REGISTRADA

PRACTICAS EN LA Y. M. C. A.—La niñez progresa deportivamente con más impulso que nunca. Y este grupo de chiquillos que aparecen aquí, productos de la habilísima instrucción que les brinda Miss Hartenstain, que ayuda a nuestra reconstrucción deportiva preparando el material que ha de destacarse en el futuro. Las muchachas se entrenan en el magnífico floor de basket de la Y. M. C. A. (Foto D. M.)

LAS PENSIONADAS se unen atraídas por el gran culto que hay en sus almas vírgenes: culto a la alegría, a la vida y al amor, para ellas vedado, por el rígido sistema de educación a la espartana. Una escena de "Muchachas de Uniforme", que se estrena hoy en el Teatro Nacional (Foto D. M.)

M.E.C.D. 2016