1 A SECCION I

El DIARIO DE LA MARINA es el periódico más antiguo de Cuba. Fué fundado en el año mil ochocientos treinta y dos.

SERVICIOS ESPECIALES DE ESPAÑA

DIARIO DE LA MARINA

SERVICIO DE ASSOCIATED PRESS. Esta queda autorizada para usar nuestro servicio y noticias de información.

HILO DIRECTO CON NUEVA YORK

1 A SECCION I

AÑO CIENTO DOS.—NUM. 73. ACOGIDO A LA FRANQUICIA POSTAL HABANA, VIERNES, 6 DE ABRIL DE 1934.—NUESTRA SEÑORA DE LA SOLEDAD. SANTOS SIXTO Y CELESTINO. TIEMPO PARA HOY: BUENO PRECIO: 5 CENTAVOS

SE DENUNCIA UNA INTENSA PROPAGANDA PARA SUPLANTAR LA DEMOCRACIA POR EL NAZISMO EN E. UNIDOS

COLUMNAS 4, 5 Y 6.

EL EJERCITO SOLO ASPIRA A MANTENER LA ESTABILIDAD Y LA SOBERANIA.-DICE EL CNEL. BATISTA

Las repúblicas latinoamericanas no están incluidas en la ley que prohibe facilitarles empréstitos

Solamente Nicaragua debe a los Estados Unidos 416,550 dólares según el Departamento de Estado

WASHINGTON, abril 5. AP. Aunque los diplomáticos latinoamericanos se muestran altamente preocupados con motivo de la aprobación de la ley Johnson, que impide al Gobierno y sus agencias hacer empréstitos a las naciones que no han cumplido sus compromisos con este país, el Departamento de Estado asegura que ninguna república americana se encuentra incluída en esa prohibición excepto Nicaragua, que debe a los Estados Unidos 416.550 dólares.

Casi todas las repúblicas americanas han faltado al pago de las deudas contraídas con los ciudadanos americanos, pero la ley se refiere únicamente a las deudas intergubernamentales.

Un incendio destruye cuatro residencias en Santiago de Cuba

SANTIAGO DE CUBA, Abril 6. (Viernes). A las once de la nohec se declaró un violento incendio en el reparto 'Marimón,' destruyendo cuatro casas de mampostería de las cuales una se encontraba habitada.

El fuego, que se estima intencional, comenzó por una de las casas desocupadas, todas las cuales se encuentran aseguradas.

Varios vecinos declararon a la policía haber visto salir de la casa vacía a un joven como a las siete de la noche, clausurando la puerta.

Los bomberos evitaron que las llamas destruyeran las casas colindantes, no obstante faltar el agua.

Las casas destruídas por la conflagración son propiedad del señor Tomás Fabier.

García, Corresponsal.

EXIJA el SUPLEMENTO en ROTOGRABADO con esta EDICION

Designación de Alcaldes para Oriente

Está en manos del Cor. Mendieta quien lo resolverá tan pronto como reanude sus actividades

A preguntas de los reporters, manifestó en Palacio ayer el Subsecretario de Gobernación, Dr. Pelayo Cuervo, que el problema de la provisión de las alcaldías de la región oriental, surgido como consecuencia de las numerosas aspiraciones que se registran en dicho lugar, está a punto de resolverse.

Todo depende de la vuelta del Presidente de la República a sus actividades oficiales.

La Junta Nacional de Sectores ha hecho ya entrega del informe para proveer las aludidas alcaldías al Jefe del Estado, quien someterá el asunto al Consejo de Estado para determinar los nombramientos.

Sumario de esta edición:

Anuncios Clasificados 13-14-15
Actividades Obreras 2
Ayuntamiento 3
Cables 16
Cables de España 9
Católica, (Cultos para mañana) 14
Cartel del Día, (Teatros y Cines) 6
Columna Editorial 3
Crónica Habanera (Social) 5-7
Crucigrama 4
Defunciones 13
Escenario y Pantalla (crítica) 6
Farmacias de Turno 4
Gacetillas 6
Guanabacoa al Día 7
Hacienda 3-8
Habaneras 4
Instrucción Pública 2
Mercantil 12
Música y Músicos 6
Pasajeros por la vía aérea 7
Palacio 2
Política 13
Puerto 3
Radio y Electricidad 5
Sanidad 5-7
Sobre la Amnistía Fiscal 3
Sociedades Españolas 4
Sports 10-11
Telegramas del Interior 13
Tribunal de Sanciones 2
Viboreñas 7
Universidad 3
LECTURAS:
Armonías (por G. Urrutia) . . 2
¿Conviene a Cuba el socialismo?, (por Fredrick Norman) 16
Beligerantes y neutrales, (por Antonio Escobar) 16
La hora del detallista, (por León Ichaso) 9
Visión de España, (Crónica de París, por Alejandro G. Alvarez) 9
Inventos, innovaciones y curiosidades 4

El Consejo de Estado tendrá su ley orgánica

El Presidente del Consejo de Estado forma parte del Gbno. Habrá ocho secciones distintas

Llegó a Palacio anoche, para ser sometida a la consideración del Presidente de la República, la Ley Orgánica para el funcionamiento del Consejo de Estado.

El Consejo se compondrá de ocho Secciones, que funcionarán bajo un Presidente y un Secretario.

Las Secciones se denominarán del modo siguiente: Legislación Electoral y Censo; Leyes Fiscales; Educación Pública; Legislación Social; Agricultura; Industria y Comercio; Leyes Especiales.

El Presidente del Consejo formará parte del Gobierno.

SE INTERESAN POR LA SALUD DEL PRESIDENTE

Acudieron anoche a interesarse por la salud del Presidente de la República los diplomáticos acreditados en Cuba, señores Angel Gravioto, Embajador de México; Fernández Medina, Ministro del Uruguay y los cónsules señores César Gorri, del Uruguay y Ricardo Gutiérrez Lee, de Colombia.

Más acuerdos de la conferencia centroamericana

Reconocido el principio de no intervención. Se coordinan los esfuerzos para la unidad legal

GUATEMALA, abril 5. (AP).—En las últimas sesiones de la conferencia centroamericana, se aprobaron los artículos 6 al 16 del Tratado de Confraternidad, por los cuales se obligan los signatarios a coordinar los esfuerzos a fin de unificar las legislaciones respectivas.

Quedó reconocido el principio de no intervención por cada uno de los contratantes en los asuntos internos de los otros.

Cada Gobierno establecerá en la capital de su respectivo país, una institución que se llamará Casa de Centroamérica, para la cual se construirá un local que cuente con un departamento adecuado para cada una de las cinco repúblicas, en el que pueda darse una amplia información sobre los asuntos vitales de los países.

El homenaje nacional al Dr. Rivero

Visitan los comerciantes orientales a Matanzas para ofrecer su colaboración

Hemos tenido el gusto de recibir la visita de los distinguidos comerciantes de la capital de Oriente, señores Alfredo del Prado y Pedro Díaz, Presidentes, respectivamente, de las Asociaciones de Detallistas y de Comerciantes, adscritas al Comité Conjunto de Corporaciones Económicas.

Estos caballeros fueron destacados, en Comisión, por sus corporaciones, para entrevistarse en Matanzas con las Entidades que están organizando el Homenaje Nacional a nuestro Director, en el cual tomarán parte todas las Corporaciones Económicas y Sociedades Obreras libres. Para el cumplimiento de esa misión integraron en la Habana la Comisión de las Corporaciones económicas, que así se compuso de los señores Víctor González de Mendoza, Narciso Pardo, Tomás Gutiérrez Alea, Antonio G. Mariño y los dos Presidente orientales.

La Comisión regresó satisfechísima del buen acuerdo obtenido en la gestión.

Los Sres. Díaz y Pardo aún estarán en la Habana algunos días, para ultimar sus inteligencias con el Comité de Corporaciones Económicas.

Deseamos a tan efectuosos y viejos amigos la más grata estancia entre nosotros y les agradecemos, en todo lo que vale, el cariño probado ya, antes de ahora, y tan visiblemente ratificado en esta ocasión, con que han distinguido al DIARIO DE LA MARINA y personalmente a su Director.

LA CAMARA DE COMERCIO DE CARDENAS SE REUNIRA HOY

CARDENAS, abril 5. DIARIO. Habana.—La Cámara de Comercio de Cárdenas ha convocado para mañana a todas las sociedades locales, para tratar del homenaje a «Pepín» Rivero.

El periódico local «El Comercio», ensalza la personalidad del Director del DIARIO y proclama que es más que merecido el homenaje en proyecto.—**B. Bacallao**, Corresponsal.

PIDEN SE VERIFIQUE EN LA HABANA EL HOMENAJE

CAIBARIEN, abril 5. DIARIO. Habana. — Significados personas de esa localidad me piden haga llegar a la Cámara de Comercio de Matanzas, iniciadora del homenaje al doctor José I. Rivero, director del DIARIO DE LA MARINA, la conveniencia de que el mismo se celebre en la Habana, pues aunque reconocen que la petición de Santa Clara, de que se celebre en dicha localidad, traería mayor comodidad para los asistentes, por ser el centro de la Isla, en cambio, celebrándose en la Habana tendría más lucimiento, por contar en la capital con elementos que no podrían trasladarse a otros lugares. Me indican que a la Habana pueden concurrir representaciones de todas las poblaciones de Cuba. — **A. Martínez Illa**, Corresponsal.

LA COLONIA ESPAÑOLA DE CUETO

El señor José M. Díaz, Secretario de la Colonia Española de Cueto, Oriente, nos comunica que dicha sociedad ha acordado, en Junta Directiva, adherirse al homenaje que se le rendirá a nuestro Director.

Le testimoniamos nuestro agradecimiento a tan valioso organismo.

LAS CORPORACIONES ECONOMICAS DE GUANABACOA

GUANABACOA, abril 5. Dr. José I. Rivero. DIARIO. Habana.— Las corporaciones económicas de esta villa, comunican a esta agencia que en breve acordarán adherirse al justo homenaje que se le tributará por su cívica campaña en pró del mantenimiento de las tradiciones sociales cubanas y defensa de los intereses económicos de la República.—**M. Cuervo**, agente.

EL PROXIMO DIA 13 ESTARA FIRMADA POR EL PRESIDENTE ROOSEVELT LA LEY AZUCARERA, SEGUN PREDICEN LOS CORREDORES FARR AND COMPANY

SE ENCUENTRA GRAVE EL DR. ALFREDO ZAYAS Y ALFONSO

Anoche fuímos informados en el domicilio del doctor Alfredo Zayas, que el ilustre repúblico se encuentra en grave estado de salud, luchando, nuevamente, como en días anteriores, los doctores Rodríguez Molina y Díaz Albertini para vencer el mal que le aqueja.

La aprobación de la ley hará que desaparezca la presión ejercida por los azúcares libres de derechos

No será posible embarcar las cuotas completas de este año, aunque esté terminada la zafra

NUEVA YORK, abril 5. AP. Farr and Company, corredores de azúcares, comentando la aprobación por la Cámara de Representantes del proyecto de cuotas azucareras, dice que, según todas las impresiones que ha podido recoger, la medida será aprobada también por el Senado durante la semana próxima, teniendo entendido que la ley estará en la Casa Blanca, para la firma del Presidente Roosevelt, el día 13 del actual.

«La aprobación final de esta ley—dicen Farr and Company—tendrá como efecto inmediato el de aflojar la presión que realizan los azúcares libres del pago de derechos arancelarios».

Creen Farr and Company que aunque las zafras probablemente estarán terminadas será imposible embarcar toda la cuota este año, por lo que el remanente se segregará para el año próximo y las plantaciones sufrirán en 1935 la reducción consiguiente, al objeto de que la producción se avenga a lo que determina la ley.

«Entonces—sigue diciendo—es casi seguro que los derechos arancelarios cubanos hayan sido reducidos, y vuelvan a estar al mismo nivel los crudos cubanos y los azúcares libres del pago de derechos.

«En la actualidad, los crudos cubanos se venden con una prima de cerca del cincuenta por ciento sobre los libres de derechos y las ventas se limitan enteramente a las cantidades que el mercado azucarero puede absorber. Las refinerías americanas se encuentran enteramente alejadas de los crudos cubanos por el momento, esperando saber con más certeza qué modificación se va a realizar en los aranceles para los azúcares de ese país».

LAS SIEMBRAS DE REMOLACHA AZUCARERA EN EUROPA

NUEVA YORK, abril 5. AP. La Bolsa del Azúcar y del Café ha recibido el primer estimado de Light, estadístico azucarero europeo, acerca de las siembras de remolacha azucarera para la próxima campaña.

Las siembras europeas, sin inclusión de Rusia, se calculan en 1.602.000 hectáreas contra 1.491.000 sembradas en 1933, lo que representa un aumento del 7.4 por ciento.

Las siembras de Rusia se presumen en 1.176.000 contra 1.200.000 en 1933.

LAS BODAS DE PLATA DE LA ASOCIACION DE CABALLEROS DE COLON

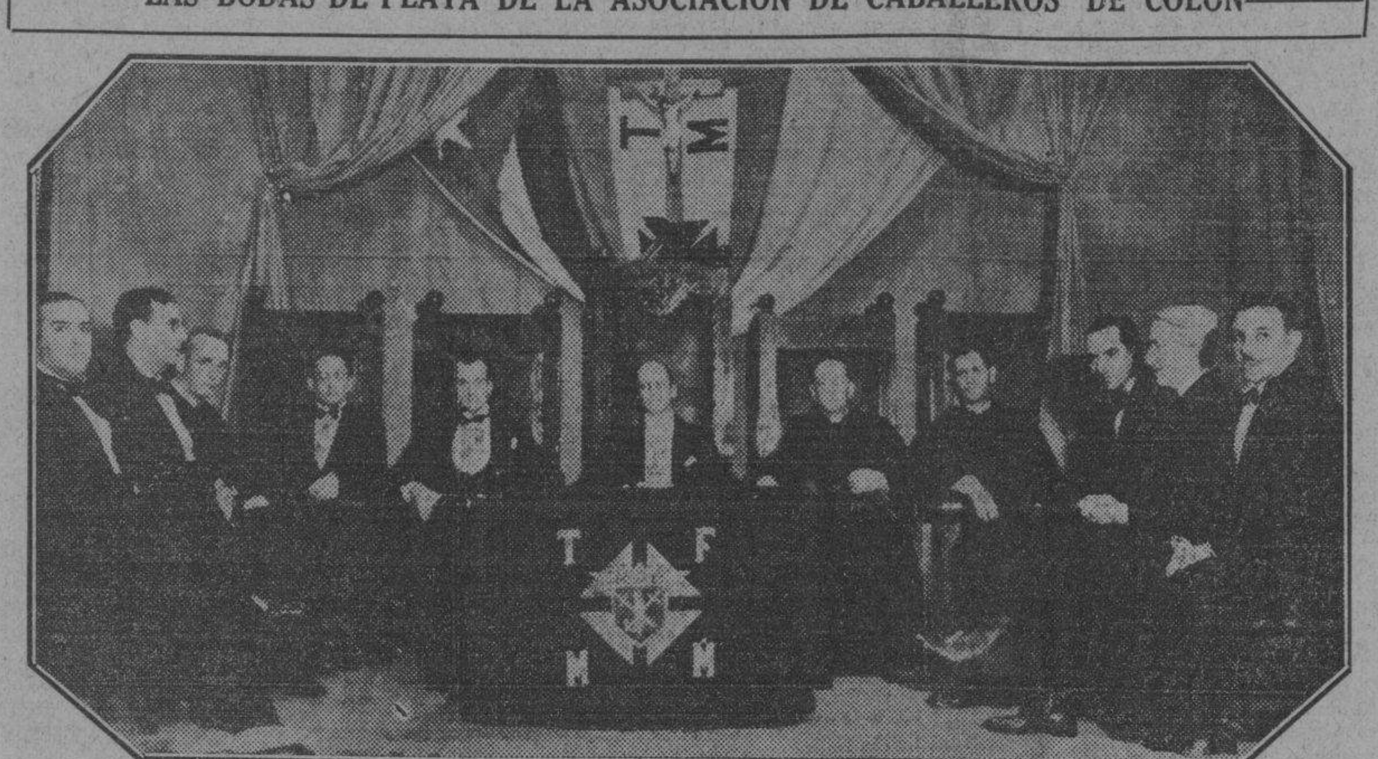

HERMOSO acto, en verdad, el efectuado anoche para conmemorar la celebración de las bodas de plata de la Asociación de Caballeros de Colón.

Con las banderas de Cuba, de la Iglesia y de la referida institución por dosel, luciendo la variedad de sus colores sobre un fondo verde de esperanza, tomaron asiento en la mesa presidencial, encuadrada en un lujoso escenario, el Embajador de los Estados Unidos, Mr. Jefferson Caffery; Monseñor Alberto Méndez, Gran Secretario, en representación del Arzobispo de la Habana; el Secretario de la Legación Norteamericana; el doctor Arturo Fernández, Diputado de Estado de los Caballeros de Colón de Cuba; el doctor Oscar Lay, Gran Caballero del Consejo de San Agustín; el señor C. C. Fitz Gerald, Fundador del Consejo; el Padre Evard Moniham, Capellán honorario del Consejo; el Padre Antonio López, Capellán efectivo del Consejo y el señor José Antonio Pérez Valdés, Secretario de Estado del mismo.

Hubo durante la ceremonia varios discursos, entre ellos una brillante disertación del doctor Oscar Barceló, Gran Caballero, y una oración de gracias del Capellán, breve y sentida.

Para que nada faltase durante la conmemoración, se escucharon algunas exquisitas recitaciones de la señora de Relaño e hicieron vibrar el espacio las notas briosas del Himno Nacional.

Y así quedaron confirmados en la noche espléndida de la jubilosa solemnidad, los principios fundamentales de la institución, entre los que figuran la fraternidad y el patriotismo.

Concurso para la Reina del Carnaval 1934

La eliminación tendrá lugar en el Hotel Nacional. Mañana se hará la última selección

Cerca de treinta señoritas cubanas desfilarán esta tarde por la piscina del Hotel Nacional frente al Jurado que en su oportunidad elegirá a la que con el título de Reina de Belleza de 1934 representará a Cuba en las grandes fiestas del próximo día 14 en la ciudad de Miami.

El acto de esta tarde no será público y al mismo concurrirán únicamente los miembros del Jurado y las señoritas inscriptas, debiendo vestir estas últimas traje de baño y zapatillas sin tacón para facilitar a la señorita encargada de ello el registro de las medidas.

Hoy se hará la eliminación y mañana, sábado, será la selección final durante el banquete que la Comisión Nacional del Turismo le ofrece a los yatistas de la ciudad de St. Petersburgh.

Forman el Jurado las siguientes personas:

Esteban Valderrama, por la Academia de San Alejandro; Dr. Sergio Herrera, por el Club Rotario; Luis S. Varona, por la Asociación de la Prensa de Cuba; César Rodríguez, por la Asociación de Repórters de la Habana; Alberto Crusellas, Raul de León y Dr. Sergio Giquel, por la Comisión Nacional del Turismo; un miembro del Círculo de Bellas Artes, que aun no ha sido designado, y la Profesora de Cultura Física, señora María Isabel Sainz.

Interinamente a Justicia el Dr. Félix Granados

El nombramiento definitivo ha de recaer en un candidato del Partido «Unión Nacionalista»

El Dr. Emeterio Santovenia, Secretario de la Presidencia, manifestó anoche a los periodistas que el Presidente de la República había designado al Dr. Félix Granados, Secretario de Guerra y Marina, para que desempeñe interinamente la Secretaría de Justicia.

EL SECRETARIO DE JUSTICIA DEFINITIVO

En Palacio se afirmaba anoche que el nombramiento definitivo de Secretario de Justicia recaerá en un candidato de filiación nacionalista.

SE RENDIRA CULTO HOY A LA MEMORIA DE CARLOS MANUEL FUERTES BLANDINO

Hoy se cumple un año del bárbaro asesinato de Carlos Fuertes Blandino, miembro destacado de todos los directorios estudiantiles que se batieron contra la Tiranía, y está acordado un homenaje que nunca será digno de sus esfuerzos ni de sus merecimientos.

Los amigos de Carlos Fuertes Blandino, y muy especialmente los que, dentro del llamado «Sector Payret», compartieron con él los sinsabores de la oposición, las incertidumbres de cada día y los peligros de heróicos hechos, citan a cuantos mantengan unida su admiración al recuerdo de ese valiente, para que concurran al Cementerio, esta tarde, a las cuatro, para un sencillo acto de conmemoración.

Se denuncia la existencia de actividades de reclutamiento, prácticas militares y propaganda nazi en los Estados Unidos

NUEVA YORK, abril 5. (AP.)— Bajo el título de «El hitlerismo invade la América», la edición de esta semana del magazin «Today» comienza a hacer una exposición de las actividades nazis en ésta y acusa una tendencia en toda la nación a suplantar la democracia por el nazismo en los Estados Unidos.

Samuel Duff CcCoy, autor del artículo, asegura que la propaganda nazi se distribuye desde veinte ciudades americanas, en diecinueve de las cuales la guardia de asalto vestida con el uniforme de la banda del ejército, se entrena secretamente. Declara que el reclutamiento procede de costa a costa y que cada semana se inscriben en Manhattan 400 nuevos miembros, siendo el número total de 3.000. Además, informa que en unas doce ciudades principales existe un número de miembros de 6.000, agregando que la organización es «altamente militar», dotada de una «severa disciplina nazi» y que incluye un «Grupo Juvenil de Hitler», en el cual reciben entrenamiento muchachos de 9 a 14 años.

De acuerdo con este artículo, los grupos nazi de ésta están en constante comunicación con Alemania y son aprobados y sostenidos por los representantes oficiales del Tercer Reich. Añade que varios oficiales militares alemanes fueron enviados a ésta por los liders nazi para entrenar a la guardia de asalto. Los reclutas, de acuerdo con este artículo, entran en el partido oficial nazi o de los «Amigos de la nueva Alemania». Los ciudadanos americanos se enrolan en este último equipo.

Se asegura que los cuarteles nacionales nazis radican en Chicago. Con el propósito de organización, dice el artículo, los nazi han dividido el país en tres áreas geográficas y militares. La División del Este, la División del Oeste y la División del Mediodía.

La exposición declara que las actividades propagandistas están ahora en su climax. Se están celebrando reuniones semanales en la ciudad de New York y para ello han utilizado el Kreutzer Hall, el Turne Hall, el Casino de Yorkville y la Central Opera House.

Se cita a Reinhold Walter como líder de la célula de Manhattan. Incidentalmente Walter fué nombrado líder nacional de «Los Amigos de la Nueva Alemania» la semana pasada, para sustituir a Fritz Gissibl, de Chicago, líder retirado que anunció su pronto regreso a Alemania. Gissibl sustituyó a Heinz.

Spankoebel, que huyó a Alemania después de haberse librado un mandamiento para su detención. El artículo asegura que la guardia de asalto custodia el apartamento de Walter mientras se llevan a cabo las reuniones para la propaganda nazi.

NOMBRADA LA COMISION QUE INVESTIGARA LAS ACTIVIDADES NAZIS

WASHINGTON, abril 5. (AP.)— El Presidente Raimey, de la Cámara de Representantes, ha designado al demócrata McCormack, presidente de la Comisión especial que investigará las acusaciones que se han hecho relativas a la existencia de una propaganda nazi en los Estados Unidos.

Los restantes miembros de la Comisión son Dickstein, demócrata, y Jenkins, Taylor y Guyer, republicanos.

Inauguración de un canal que costó $1,700,000

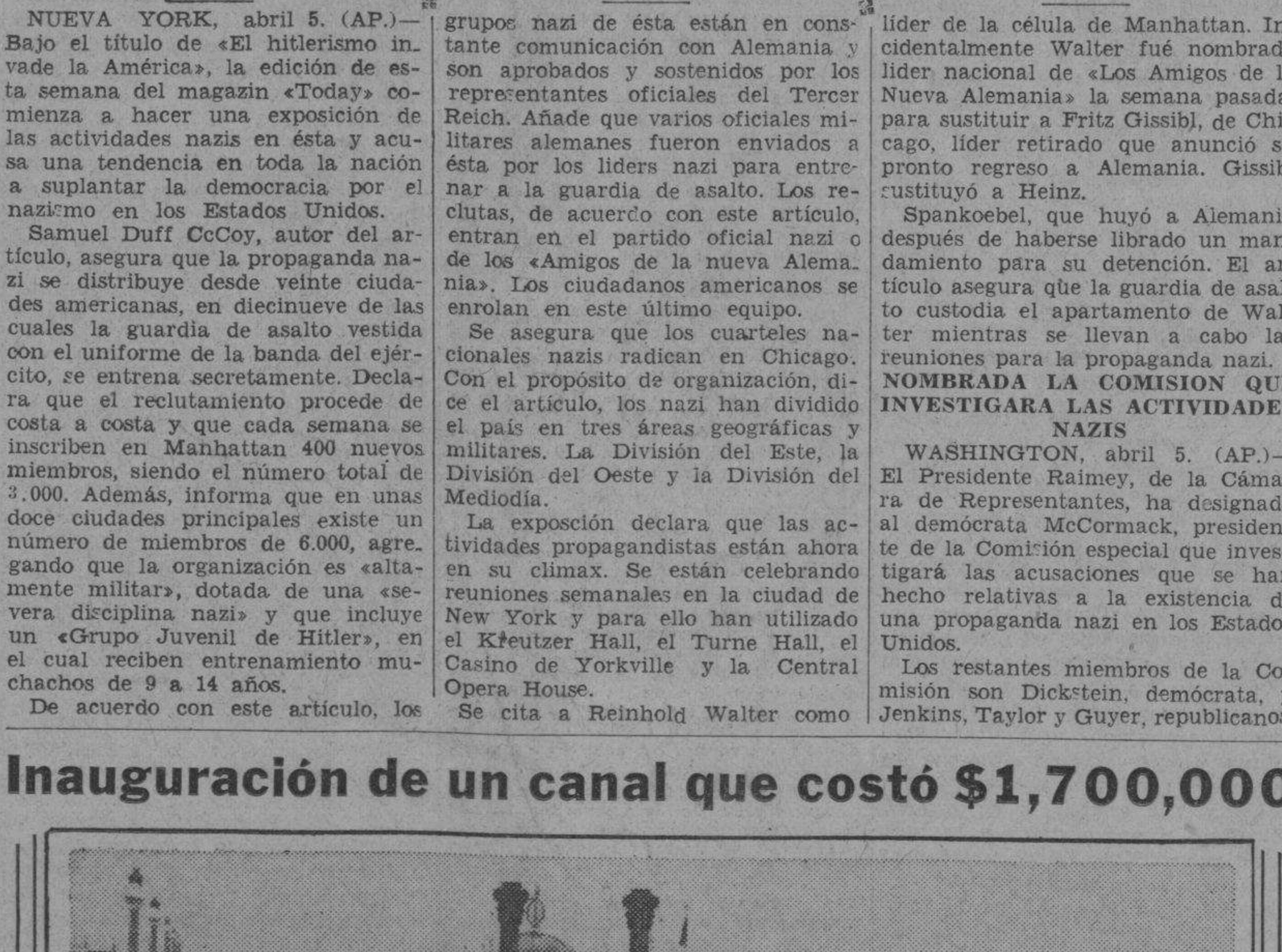

Primera embarcación que cruza el Canal que enlaza el curso del río Mississippi con el Canal de Harvey, por el cual se desciende en Nueva Orleans, desde el estado de Texas. El nuevo canal ha costado $1.700.000. En la foto, se ve el vapor «Capitol», con 1.500 festejantes a bordo. El canal enlaza el río Sabine, con el Mississipi. De esta manera, Chicago queda comunicado con Texas, por corrientes fluviales.

Desmiente el coronel Batista la noticia de que los soldados iban a reclamar un aumento de sueldo

Dice que se está haciendo una propaganda insidiosa con el fin de dividir al Ejército

Cuartel General, Campamento de Columbia, Abril 5, 1934.

Sr. Director del periódico DIARIO DE LA MARINA.—Habana.

Señor:

La noticia alarmante y tendenciosa que en la tarde de ayer ha dado el periódico «El País», de que los Soldados reclamarán más sueldo, carece de fundamento y de toda lógica, puesto que el soldado en la actualidad tiene lo que necesita, amén de que si fuera necesario suprimirnos el sueldo, desde el Jefe hasta el último recluta, estaríamos dispuestos a ello, si así lo exigieran las necesidades de la República, por la que venimos luchando y lucharemos, pese a toda la propaganda y a toda la insidia que con propositos de disolución se viene haciendo por distintas clases de elementos, incluyendo entre éstos a algunos que no pueden tener, por su condición social y económica, así como por su ideología, tendencias comunistas, y cuya propaganda tiene que llevar al ánimo de la opinión la percepción clara de que se quiere conseguir nombre y personalidad a costa del desequilibrio social y de la pérdida completa de todas nuestras Instituciones, por las que no están sólo obligados a luchar los Soldados de la Nación, sino que es un deber de todos los ciudadanos que la componen.

Esta noticia, repito, carece de todo fundamento y ni la disciplina militar, que quiere ser y es toda afecto, pero estricta en cuanto al cumplimiento de nuestros deberes militares, ni el amor de los miembros del Ejército Constitucional a las Instituciones republicanas, permiten el absurdo de tales pretensiones inconcebibles en los tiempos que corremos.

Las Fuerzas Armadas no están compuestas por células u organizaciones sindicales: las Fuerzas Armadas están compuestas por hombres que quieren más que el sueldo que perciben mensualmente la estabilidad de nuestra soberanía y la tranquilidad y el bienestar del pueblo al que nos pertenecemos.

Gracias muy sentidas por el favor que dispense a esta súplica, y soy de Ud. con todo respeto y consideración, muy atento y s. s.,

F. BATISTA,
Coronel, Jefe del Ejército Constitucional.

No se ha recibido en Palacio renuncia de Secretario alguno

Desmintiendo los rumores circulantes y las noticias propaladas por las estaciones de radio, el Dr. Santovenia, Secretario de la Presidencia informó a los reporteres anoche, que no se había recibido en Palacio la renuncia de ningún Secretario.

CONTINUABA MEJOR ESTA MADRUGADA EL PRESIDENTE

Aun cuando sufriendo todavía un fuerte dolor hepático, el Presidente de la República—nos informaron en Palacio—estaba limpio de fiebre en la madrugada de hoy.

Continúa en cama en el más absoluto reposo, puesta una bolsa de agua caliente sobre el lado derecho.

El sepelio del doctor Roberto Méndez Peñate

Despidió el duelo el doctor Ortiz Cano. El sarcófago fué llevado en hombros al panteón

Poco después de las 4 de la tarde de ayer tuvo efecto el sepelio del Dr. Roberto Méndez Peñate, Secretario de Justicia en el Gabinete de Concentración del coronel Mendieta, y Presidente del Partido Unión Nacionalista.

En hombros de familiares y amigos, fué conducido su cadáver desde la casa [illegible] calle 25 núm. 5, en el [illegible] la calle L, encaminándose hasta la calle 23 en que fué depositado en una carroza fúnebre.

LAS ULTIMAS VISITAS

En la casa mortuoria pudo anotar el repórter la presencia de distinguidas personalidades; Secretarios del Despacho, compañeros del doctor Méndez Peñate; miembros del directorio de la Unión Nacionalista; abogados del colegio de la Habana y del interior de la República, así como gran cantidad de simpatizadores y afiliados al Partido Nacionalista.

Por no caer en lamentables omisiones, no hacemos mención de la concurrencia.

POR LA CALLE 23

Organizado el cortejo por la calle 23, de numerosas casas y azoteas del trayecto se arrojaron al paso del féretro, ramos y bouquets de flores.

EN EL CEMENTERIO

A la entrada del Cementerio de Colón, fué extraído nuevamente el sarcófago y llevado en hombros hasta el lugar señalado para el enterramiento. Miles de personas integraron el cortejo. Homenaje que le rendía toda la sociedad habanera, toda la república, al ciudadano ejemplar que rendía el último viaje.

EL DR. ORTIZ CANO

Una vez terminada la labor del enterramiento del cadáver del doctor Méndez Peñate usó de la palabra el médico de la familia, doctor Ortiz Cano. Sencillas y breves sus palabras; en nombre de la viuda inconsolable y de los demás familiares del Dr. Méndez Peñate ofreció las más cálidas palabras de gratitud.

EL DESFILE

Estrechando la mano de los familiares del ilustre político, desfilaron los asistentes al sepelio, en los cuales se advertía la más profunda congoja y en los labios florecía la misma exclamación: Realmente ha muerto un ciudadano ejemplar.

EL ALCALDE DE CAMAGUEY

El Sr. Pedro García Hagrenot, Alcalde municipal de Camagüey, amigo y admirador del Dr. Roberto Méndez Peñate, no pudiéndose trasladar a la Habana para asistir al sepelio, se hizo representar por su secretario particular, Sr. Francisco López del Rincón y Zaldivar.

EL COMANDANTE BERNARDO SANDO

Los señores comandante Bernardo Sandó, Emilio Cavada, Juan Toledo, y E. Sandó Tellez, en representación del Ejecutivo Provincial de «Amigos del comandante Bernardo Sandó», en Oriente, asistieron al sepelio del ilustre Dr. Méndez Peñate, haciéndole presente su condolencia a sus familiares.

LA «C. M. W.» Y EL DIARIO DE LA MARINA

AVISO

La Estación de Radio C M W pertenece a una Empresa completamente ajena al DIARIO DE LA MARINA y nadie está autorizado para usar el nombre de esta publicación en la solicitud de anuncios ni con ningún otro fin.

Se intensifica el cobro de las contribuciones

Se han cursado las órdenes de apremio pendientes. Más de 100 inspectores del uno y medio

El Administrador de la Zona Fiscal del Centro de la Habana, se entrevistó ayer con el Jefe de la Dirección de Rentas Terrestres señor Carlos García, para informarle del estado de las recaudaciones en dicha oficina fiscal, la que hasta la fecha es bastante satisfactoria por el aumento que viene experimentando en la recaudación de los diversos impuestos. También le dió cuenta de las medidas que recientemente ha adoptado para intensificar el cobro de los comerciantes morosos, dando un gran impulso a los expedientes de apremio que se encontraban instruídos desde hace tiempo.

MAS INSPECCIONES

También el Jefe de la Dirección de Rentas ha ordenado que se intensifique la inspección de los establecimientos para la comprobación de los pagos por concepto del impuesto del uno y medio por ciento y el de consumo. Mas de cien inspectores se encuentran realizando esta labor solamente en la capital.

PAGO DE ATRASOS

La Asociación de exempleados del Municipio de Guantánamo, en sesión celebrada recientemente acordó elevar escrito a los Secretarios de Gobernación y Hacienda interesando se tenga en cuenta el pago de los atrasos de los empleados, para aliviar un tanto la situación angustiosa en que viven y que el Gobierno tome la medida de los pagos de esos atrasos con el carácter general, es decir, que se les abone también sus haberes a todos los empleados de los Municipios de la República.

El primer tren aéreo obtiene triunfal éxito

Una aviadora inglesa cruzó el Canal de la Mancha a bordo de un deslizador remolcado

LONDRES, abril 5. (AP).— Joan Meakin, de 23 años de edad, llegó hoy a esta capital en el primer aeroplano deslizador remolcado por un avión.

La aviadora cruzó en el deslizador el Canal de la Mancha desde Ostende.

Ha declarado que este vuelo puede ser precursor de los futuros trenes aéreos, compuestos de un avión dotado de motor y de varios deslizadores con pasajeros, los cuales en cualquier momento se irán separando del convoy para aterrizar en las estaciones de tránsito.

Terminó diciendo que cuando ocurra tal cosa, trenes aéreos podrán hacer sus recorridos sin que el aeroplano-motor pierda nada de su velocidad.

M.E.C.D. 2016

CON UN NUEVO SISTEMA SE GARANTIZA EL DESAYUNO A LOS NIÑOS EN LAS ESCUELAS PUBLICAS

Ha sido nombrado el Dr. Adolfo González García Subdirector del Hospital Militar de Columbia

El capitán José D. Torra ha sido relevado de la vigilancia de la Habana. Se nombra una comisión para que revise el actual reglamento de uniformes del Ejército. Otras disposiciones

El Cuartel General del Ejército dictó ayer las disposiciones siguientes:

Se nombra al Capitán Médico Dr Adolfo González García, Sub-Director del Hospital del Ejército; se deja sin efecto el nombramiento del Capitán José L. Torra en el Servicio de vigilancia militar de la Habana; se asciende a Sargento de Segunda, del servicio de Sanidad a Máximo Alfonso Suárez: se destina al Cuartel General del Ejército al Sub-Oficial José Juárez Rueda.

De acuerdo con el Reglamento del Ejército se nombra una comisión compuesta por el Teniente Coronel Manuel López Migoya y el Comandante Ignacio Galindez y los también Comandantes Francisco Tabernilla y Gregorio Querejeta, para que revisen el Reglamento de uniformes para el Ejército y propongan las modificaciones que estimen pertinentes.

El Segundo Teniente Adolfo Yeste Cabrera queda designado Oficial Investigador de la causa 34 de este año y el Capitán Ramón N. Gutiérrez Vesazol, del Regimiento Maceo, Oriente, Oficial Investigador de las causas 35 y 36 de este año.

El Oficial Supernumerario Antonio Ruiz Landa queda destacado en servicio en el Cuartel General y el Capitán Arsenio Coloma Bartelemí queda trasladado del Regimiento número Uno, Maceo, Oriente, al Regimiento Cuatro de Septiembre.

Sin efecto la Orden que destaca en servicio en Columbia al Segundo Teniente Federico I. Roman; se traslada de la situación de sin destino al Regimiento Cuatro de Septiembre al Primer Teniente Rafael Gavilán Fernández.

Se nombra en comisión del servicio a las órdenes del Jefe de Vigilancia militar de la Habana al Capitán Arturo Alfonso Carol, del Regimiento Siete.

Queda sin efecto la orden especial que nombra en comisión de servicio a las órdenes del Jefe de vigilancia militar de la Habana al Capitán Miguel García Jiménez y se nombra en comisión al Regimiento número 3 de Santa Clara al Segundo Teniente José Acosta.

Armonías

(Por GUSTAVO E. URRUTIA)

LOS graduados universitarios señores Carlos M. García y Enrique Novo Llanes han formulado una protesta periodística contra la siguiente cláusula de los nuevos Estatutos de la Escuela de Artes y Oficios de la Habana.

«Para ser profesor de esta Escuela, **es requisito estar en posesión del Título que se expide en este Centro, o pertenecer a su profesorado**».

Es este un gran tema, y abrigo la esperanza de que también hayan protestado ante la Secretaría de Instrucción Pública.

Se sienten ellos «lastimados y humillados»... «por un privilegio que no debe existir».

Aducen, con sobrada razón, que «con ese exclusivismo no pueden ser profesores de la Escuela de Artes y Oficios ni los Ingenieros ni los Arquitectos ni los Doctores en Ciencias ni muchos graduados de otros establecimientos», y que «parece que se le teme a la competencia».

Su argumentación es formidable al través de la denuncia y puede suponerse que la respaldan lealmente todos los graduados universitarios y todo el claustro de Profesores del Alma Mater, inclusive los catedráticos de la novísima Escuela Superior de Comercio acabada de incorporar a la Facultad de Derecho y de Ciencias Sociales, Escuela Superior que merece exquisitos cuidados y deferencias por ser el más moderno seminario de nuestra cultura económica, de nuestra mejores esperanzas de progreso material civilizado.

Acontece, sin embargo, que ese mismo absurdo privilegio que con énfasis tan plausible denuncian mis dos compañeros universitarios contra la Escuela de Artes y Oficios, campea y goza de espléndida salud donde menos puede imaginárselo el lector: en la propia Alma Mater, precisamente en la Escuela Superior de Comercio, en esa prenda de amor de todo el que se preocupe por el auge de nuestra sabiduría económica.

¿Que cómo puede haberlo consentido el celo democrático de la Universidad? Pues, porque los ojos de la cara no tienen la facultad de verse a sí mismos sino cuando se miran en el espejo. Y ese espejo plano y sin aberraciones es el que voy a poner ante la vista universitaria en la confianza de suscitar una reacción de protesta idéntica a la provocada por el precepto exclusivista de los Estatutos de la Escuela de Artes y Oficios.

En el caso de la Escuela Superior de Comercio el código no se denomina «estatutos» sino «reglamento», pero su oficio es el mismo. Pues bien, el artículo 42o de este Reglamento dice al pie de la letra:

«Artículo 42o.—El título de Contador Público será el único que capacite para desempeñar las Cátedras de las asignaturas propias de esta Escuela enumeradas en el párrafo final del artículo anterior; con excepción de la asignatura de Cálculo Mercantil Superior y Geometría, cuya Cátedra podrá también ser desempeñada por ingenieros o doctores en Ciencias Físico-Matemáticas.»

Compárese el texto de este artícula con el de su gemelo de la Escuela de Artes y Oficios impugnado por los señores García y Novo y se verá que ambos incurren el mismo pecado de Juan Palomo.

Cabría repetir aquí las interrogaciones que contiene la protesta de estos universitarios: «¿Todos los cubanos no son iguales ante la Ley? ¿Cómo es que habiendo graduados de otros establecimientos oficiales, y con igual o mayor capacidad técnica se les niega ese derecho tan legítimo? Tal parece que se le teme a la competencia.»

Pero yo no puedo ser tan severo como ellos, por mi parentesco con la Universidad y con la Escuela Superior de Comercio y, además, por indulgente experiencia. Yo soy Arquitecto, soy Profesor Mercantil, amo el compañerismo y no quisiera poner la ceniza en la frente a mis dos venerables institutrices. Porque, ocurre que la Escuela Superior de Comercio no es sino la brillante heredera y sucesora de la antigua Escuela de Comercio, rama oficial de la extinta Escuela Profesional legalmente anexa al Instituto de Segunda Enseñanza de la Habana, de igual modo que fué la Escuela Superior de Comercio anexada a la Universidad y recientemente incorporada a la Facultad de Derecho y de Ciencias Sociales. La antigua Escuela de Comercio fué la legítima Universidad Comercial de Cuba hasta la creación de la Escuela Superior de Comercio. Ya se ve el estrecho vínculo intelectual y afectuoso que me une a ésta.

Y con dolor observo, ya que no con rencor, que en el artículo 21o del propio Reglamento de la Escuela S. de Comercio, a los títulos de Perito Mercantil y Profesor Mercantil, títulos de idéntico prestigio académico que los de esta Escuela Superior, no se les reconoce más mérito que el de «eximir» a sus poseedores del previo examen que deben sufrir los profanos para lograr «el ingreso» en ella.

Quedan por ese artículo 21o reducidos los Peritos y Profesores Mercantiles—genuinos Doctores en Ciencias Comerciales— a la modesta categoría de los Bachilleres y los graduados universitarios, quienes no tienen ni trazas de elementos comerciales, a la de los graduados en las Escuelas Elementales de Comercio de la República—una suerte de Bachilleres en Comercio—y a la de los que podríamos llamar «prácticos de comercio».

Tal enormidad de subestimación académica tampoco me subleva. No puede ser sino error insostenible ante una serena impugnación como la que me propongo emprender a la luz de la equidad, la lógica y la «jurisprudencia universitaria» para demostrar que los Peritos y Profesores Mercantiles no sólo están librados de ir como alumnos a la Escuela Superior de Comercio, sino que sus títulos comportan los mismos privilegios que comportan o pudieren comportar los expedidos por esta nueva Escuela de Comercio y, a mayor abundamiento, que los Peritos y Profesores Mercantiles académica y legalmente están capacitados y tienen pleno derecho a ser catedráticos de la Escuela Superior de Comercio.

Aquellas limitaciones establecidas en el artículo 21º, que implícitamente gravan de «capitis diminutio» la gerarquía profesional y académica de los Peritos y Profesores Mercantiles, resulta ser un desdichado yerro tan evidente y absurdo como si a estas alturas quisiéramos establecer distingos legales y académicos entre un Maestro de Obras de la antigua Escuela Profesional y un Arquitecto del 1934, o entre un «Médico» de la Colonia y un opulento Doctor en Medicina y Cirujía de estos tiempos de radiografía, de anestesia local y de inyecciones intravenosas.

Esto, sin contar que en la Escuela Superior de Comercio no se estudia nada que sea nuevo en las Ciencias comerciales ni nada que no hayan cursado los Peritos y Profesores Mercantiles en la antigua Escuela de Comercio, sino al contrario.

Ya lo veremos en un análisis sereno y circunstanciado para el cual invito cordialmente la atención de mis compañeros de la Escuela Superior de Comercio de la Universidad.

Será por el bien de la cultura económica y de la equidad sin apelativos. Y, en otro aspecto, será también por la integridad de esa Democracia que defienden los señores García y Novo en su vigorosa protesta.

Será una justa de comprensión y rectificación, atemperada al clima mental del Alma Mater.

INVESTIGACIONES SOBRE EL ROBO A THE ROYAL BANK

El dueño del auto utilizado por los ladrones declara que días antes se lo habían robado

Previamente citado, ayer compareció ante el doctor Renato Silva, Juez de Instrucción de la Sección Cuarta, el señor Andrés Díaz de Villegas, Administrador de la Sucursal del Royal Bank of Canadá, situada en el Vedado, y la que en días pasados fué asaltada por varios desconocidos, los cuales lograron sustraer cierta cantidad de dinero, amenazo a los empleados con las armas que portaban, dándose a la fuga en un automóvil que fué ocupado más tarde por la policía, que ostentaba la chapa oficial número 77 del actual ejercicio.

El señor Díaz de Villegas, explicó al Juzgado cómo tuvo lugar el asalto y la fuga de los pistoleros, a los que asegura reconocería, caso de que les fueran presentados. Agregó que la suma total que lograron sustraer, ascendió a 6454 pesos, 2405 pesos, fueron rescatados en el auto.

También oompareció ante el Juzgado Pedro Rodill Muorello, vecino de San Miguel 234, informando que el auto ocupado era de su propiedad, el cual le fué robado días pasados, y cuyo vehículo tenía la chapa número 32423. Por ese hecho se instruye la correspondiente causa en el Juzgado de Instrucción de la Sección Tercera.

El señor Faz, Secretario que instruye la causa, recibiendo instrucciones del doctor Silva, ha solicitado del Fondo Especial de Obras Pública, se le informe a la mayor brevedad posible, las personas a quienes aparecen entregadas chapas ocupadas en el vehículo mencionado, por ser esta la única pista que existe para poder descubrir a los autores del hecho.

Por último también comparecieron todos los empleados del banco, cada uno de los cuales ratificó sus primeras manifestaciones hechas ante la policía, relatando con todo lujo de detalles la forma en que tuvo efecto el asalto, asi como las señas particulares de cada uno de los asaltantes.

Se está practicando la prueba de descargos de los encartados en los crímenes del Presidio

El Fiscal Dr. de Cárdenas ha inspeccionado el sumario que tramita hoy el Juez doctor Depons Villasante. El Dr. José Manuel Bermúdez Quadreny se ha hecho cargo de la defensa

Ha regresado ya de Nueva Gerona, Isla de Pinos, el Abogado Fiscal de la Audiencia habanera, doctor Humberto de Cárdenas, a quien delegara el Jefe del citado Ministerio en esta provincia, doctor Francisco Chacón Carbonell, para que inspeccionara el sumario del proceso instruído con motivo de los denunciados crímenes del Presidio Modelo, achacados, como se sabe, al que fué Jefe de ese Penal, ex-Comandante del Ejército Pedro A. Castells Varela, al Médico del establecimiento doctor Francisco Santiesteban, a Gregorio Oropesa, Oscar Vergara, Vicente Arocha, Fernando Lugo, Wadell Sánchez, Néstor Santiesteban, Antonio Brito, José Morales Pérez y un tal Villa, a los que había nombrado el citado ex-Jefe Sargentos Mayores del Presidio, dándoles facultades para juzgar a los presos y aplicarles ellos mismos las penas impuestas, después que Castells le impartía su aprobación.

El doctor José Manuel Rodríguez Aymerich, probo funcionario de la carrera judicial y Juez en propiedad de Nueva Gerona, ha cesado en la tramitación del sumario por encontrarse en uso de licencia, estimándose que ha de ser ascendido en breve para un cargo en esta capital: lo sustituye el Juez Municipal de Nueva Gerona, doctor J. Depons Villasante, quien ha comenzado ya a practicar las pruebas de descargos de los encausados, primeramente la del ex-Comandante Castells, de la que nos ocuparemos más detalladamente en su oportunidad y, después, la del acusado José Morales Pérez, quien ha propuesto como testigos a los reclusos Jesús Veldés Rodríguez Miguel Piedra López, Lorenzo Alvarez Toledo, Rosendo Rodríguez Hernández, Sabino Robert, José Embade Nayón, para que declarasen sobre su conducta personal durante el tiempo en que estuvo en Presidio en calidad de recluso, habiendo ingresado en 13 de Abril de 1931 y cumplido ya su pena de catorce años, ocho meses y un día de reclusión, por habérsele rebajado sucesivamente dicha pena en indultos por buena conducta propuestos por Castells y haber sido comprendido en la amnistía decretada por el ex-Presidente Dr. Grau San Martín. Morales, a pesar de ello, continúa en Presidio, en el Departamento Especial de Detenidos, sujeto a las resultas de la causa que nos ocupa.

AL TRIBUNAL PROVINCIAL DE SANCIONES

De este sensacional proceso conocerá el Tribunal Provincial de Sanciones el que decidirá oportunamente el grado de culpa de los que cometieron los abominables hechos que se les imputa por miembros del Directorio Estudiantil Universitario, bajo la acertada dirección del líder Ramiro Valdés Daussá, que en patriotas informaciones en diversos colegas de esta Capital ha puesto al descubierto los horrores de una era de triste recordación para Cuba y que ha trabajado con verdadero ahinco y perseverancia para que los horrendos asesinatos no queden impunes y sean castigados los autores, cómplices y necubridores y es probable que el Tribunal se traslade al Presidio para la celebración del juicio oral, a fin de evitar con el traslado de los presos a la Habana alteraciones de orden.

QUIENES SON LOS DEFENSORES

Hasta ahora, sólo dos de los encartados han designado Abogados lefensores: el ex-Comandante Castells, que está solamente acusado, pues no se ha dictado auto de procesamiento alguno en el sumario, es defendido por el conocido Letrado de esta capital doctor José Manuel Bermúdez, Quadreny, que ha aportado ya abundante prueba de descargos, y de la que, como antes decimos, nos ocuparemos más adelante, dada su calidad; a Morales Pérez que tampoco está procesado, lo defiende el doctor Ramón González Barrios, quien sostiene que su patrocinado no ha tenido participación alguna en los hechos que se investigan.

CAPILLA INCENDIADA, AYER, EN ALICANTE

ALICANTE, abril 5. (AP).—Noticias recibidas en el Gobierno Civil de la provincia dan cuenta de que unos desconocidos incendiaron la capilla de San Rafael en el pueblo de Nucia.

Favorable el informe sobre la actuación de los comisionados para auxiliar a los damnificados

William P. Field and Co. examinaron los libros de la Comisión, comprobando los ingresos por donativos y la distribución de los auxilios, y hallando todo correcto, cuidadosamente llevados

Coronel Eugenio Silva, Presidente; doctor Emilio Martínez, Vocal; Ingeniero Francisco Ramírez Ovando, Vocal, Comisión de Auxilio para las Víctimas del Ciclón de Septiembre, 1933. Habana, Cuba.

Muy señores nuestros: De acuerdo con su indicación, hemos examinado los libros, cuentas y comprobantes de la Comisión de Auxilios para las Víctimas del Ciclón de Septiembre 1, de 1933, por el período de tiempo desde Septiembre 4, 1933, fecha de constitución de la Comisión, hasta Febrero 10, 1934, fecha de cierre de los libros. Esta intervención fué hecha con el fin de comprobar y verificar el curso de los donativos recibidos y el empleo y distribución de los mismos en el socorro a los damnificados por el ciclón que azotó distintos pueblos de las provincias de Matanzas y Santa Clara. Los resultados de nuestra intervención están comprendidos en el presente informe, incluye: (1) texto de comentarios y detalles explicativos; (2) relación de donativos recibidos—designada como anexo A; (3) relación de empleo y distribución de donativos recibidos—designada como anexo B.

ANTECEDENTES

Por acuerdo del Consejo de Secretarios del Gobierno presidido a la sazón por el doctor Carlos Manuel de Céspedes, a propuesta del de Guerra y Marina, coronel y doctor Horacio Ferrer y Díaz, fué nombrada una comisión integrada por un delegado de cada una de las Secretarías de Guerra y Marina, Sanidad y Beneficencia y Obras Públicas, recayendo las designaciones en los señores coronel Eugenio Silva, Dr. Carlos J. Finlay, sustituido después por el doctor Emilio Martínez, y el Ingeniero Ramiro Fernández Quintanar, sustituido después por el Ingeniero Francisco Ramírez Ovando, quedando constituída definitivamente la Comisión como sigue:

Presidente: Cnel. Eugenio Silva.
Vocal: Dr. Emilio Martínez.
Vocal: Ingeniero Francisco Ramírez Ovando, habiendo nombrado la Comisión al señor Eladio N. Villa como Secretario.

Por Decreto Presidencial número 1532, de septiembre 4, 1933, publicado en la Gaceta Oficial del día 8 del propio mes y año, fué entregada a la Comisión por conducto del Coronel y Dr. Horacio Ferrer y Díaz la cantidad de 50 mil pesos conque iniciaba el fondo de auxilios el Gobierno de la República de Cuba.

DONATIVOS

En el anexo A están relacionados todos los donativs recibidos directamente por la Comisión con expresión de fechas, nombres y canitdades. Esas cantidades, que forman un total de $54.191.79, fueron depositadas según iban siendo recibidas, en una u otra de las oficinas principales de esta ciudad de The National City Bank of the City of New York.

Fuimos informados por el Presidente de la Comisión que, además de los donativos mencionados en el párrafo anterior, hubo otros enviados directamente a los comités locales y a la Sociedad Nacional Cubana de la Cruz Roja y distribuídos por ellos sin intervención de la Comisión, como sigue:

Irene Dupont—al Comité Central de Auxilios de Cárdenas: $30.000.00.
American Red Cross—distribuido por la Sociedad Nacional Cubana de la Cruz Roja en relación directa con la Embajada de los Estados Unidos de Norte América: $10.000.00.
Lamborn, Hutchings and Company—al Comité Central de Auxilios de Cárdenas: $1.000.00.
Lamborn, Hutchings and Company—al Comité Pro Damnificados Ciclón de Sagua la Grande: $500.00.
Havana Clearing House—a la Sociedad Nacional Cubana de la Cruz Roja: $1.500.00.
Total: $43.000.00.

La Comisión recibió, también, de distintas entidades y personas, víveres, ropas, zapatos, etc., que fueron distribuidos por el Comité de Damas de la Sociedad Nacional Cubana de la Cruz Roja.

EMPLEO Y DISTRIBUCION DE LOS DONATIVOS RECIBIDOS

En el anexo B están mostrados en detalles los desembolsos hechos por conceptos y por localidades beneficiadas en un total de $54.191.79, que fué el importe de los donativos recibidos y manejados por la Comisión.

Las compras fueron hechas invariablemente por medio de subastillas, habiéndose pedido precios en sobres cerrados que luego eran abiertos por los funcionarios de la Comisión, asesorados por el señor Víctor González de Mendoza, Tesorero de la Sociedad Nacional Cubana de la Cruz Roja, adjudicándose los pedidos a los que mejores precios ofrecían, existiendo en poder de la Comisión todos los expedientes respectivos.

De todos los pagos existen comprobantes, facturas, recibos, nóminas de jornales, tickets de tiempo, vales y otros justificantes, en los cuales aparecen la firma del interesado y las de los miembros que formaban las juntas o comités locales, refrendadas en cada caso por el delegado de la propia Comisión que había sido enviado desde la Habana. Los pagos fueron hechos por cheques mediante comprobantes previamente aprobados por el Presidente o un Vocal de la Comisión.

Todos los embarques de víveres, medicinas, materiales de construcción, etc., fueron hechos por expreso y carga, libre de costo, por los Ferrocarriles Unidos de la Habana, quedando en poder de la Comisión los duplicados de las cartas de porte, a los cuales fueron unidos después los acuses de recibo de esos auxilios autorizados y firmados por los componentes de los comités locales.

Los libros de la Comisión fueron cuidadosamente llevados y los comprobantes de todas clases estaban guardados en orden.

De Uds. muy atentamente,
William P. Field y Company.

ANEXO A
COMISION DE AUXILIOS PARA LAS VICTIMAS DEL CICLON DE SEPTIMERE 1, 1933

Septiembre 4. Gobierno de Cuba: $50.000.00.
Septiembre 4. Sociedad Nacional Cubana de la Cruz Roja: $1.000.00.
Septiembre 9. Chung Wah Casino: $100.00.
Septiembre 11. Leonardo Morales: $20.00.
Septiembre 12. Guillermo e Ignacio Corra: $2.00.
Septiembre 15. Una Cubana: $25.00.
Septiembre 15. Gran Hotel: $1.00.
Septiembre 16. Empleados Casa Delaporte: $3.00.
Septiembre 16. Leslie Pantin: $30.00.
Septiembre 16. Estela Menocal de Lobo: $10.00.
Septiembre 16. Dos Cubanas: $10.00.
Septiembre 16. National City Bank Club, Habana: $130.00.
Septiembre 18. Empleados del First National Bank of Boston, Habana: $27.00.
Septiembre 21. Bolsa de la Habana: $100.00.
Septiembre 22. Dr. Domingo A. Macías—en memoria de su hijo: $20.00.
Septiembre 23. Jefes y empleados del Royal Bank of Canadá, Habana: $78.00.
Septiembre 23. Hotel Andino: 40 centavos.
Septiembre 25. F. D. Mahoney, New York: $100.00.
Septiembre 25. H. H. Pike, Sr. New York: $100.00.
Septiembre 25. H. H. Pike, Jr. New York: $100.00.
Septiembre 25. Cámara Cubana de Comercio, New York: $650.00.
Septiembre 30. Castellá e Hijos: $100.00.
Octubre 5. National Sugar Refining Company, New York: $1.000.00.
Octubre 5. Cuban American Sugar Company, New York: $100.00.
Octubre 5. Farr y Co., New York: $50.00.
Octubre 21. Sociedad Nacional Cubana de la Cruz Roja: $400.00.
Total: $54.156.40.
Más: Producto obtenido en la conversión de currency a plata nacional: $35.39.
Total.. .. .. $54.191.79

EMPLEO Y DISTRIBUCION DE LOS DONATIVOS RECIBIDOS

Arcos de Canasí	$ 494.71
Matanzas	3.227.00
Boca de Camarioca	642.35
Varadero	1.132.99
Cárdenas	12.806.42
Coliseo	588.70
Carlos Rojas	516.34
Máximo Gómez	1.488.02
Martí-Itabo	2.112.19
Corralillo	2.778.14
Rancho Veloz	1.665.88
Quemados de Güines	1.643.67
Rodrigo	1.467.87
Sagua—Isabela	17.179.89
Cifuentes	691.54
Calabazar de Sagua	1.070.85
Encrucijada	1.464.10
Vueltas	623.47
Caibarién	798.51
Habana	1.799.15
	$54.191.79

ROBARON MAS DE 2 MIL PESOS EN PLENO DIA

Los asaltantes dijeron ser policías. Robaron también trescientos pesos en prendas

La casa calle Paula número 39, domicilio del señor José Abraham y Burza que reside en unión de su esposa Flora Jorge Isa, su cuñada Mercedes y de su sobrina Graciela Rodríguez,—esta última de 11 años de edad—fué visitada ayer por la mañana, inesperadamente, por cinco individuos, todos de la raza blanca, bien trajeados, los cuales, revólver en mano atemorizaron a Graciela diciéndole eran policía y que iban a efectuar un registro.

Ya en el interior de la casa los titulados agentes de la autoridad, con un cordel ataron a José Abraham, procediendo, acto continúo, y sin pérdida de tiempo a apoderarse de un escaparte la suma de dos mil pesos, en oro americano y cubano que guardaba aquel en un cofre.

Además, de un mueble situado en la habitación de Mercedes los bandoleros sustrajeron prendas de oro y brillantes, por valor de trescientos pesos, no logrando apoderarse de las prendas y objetos de Carmen Santos González, vecina de la habitación número uno, por no haber podido romper el candado de una de las gavetas del escaparate.

Como es natural en estos casos, uno de los falsos policías, mientras sus compañeros cometían el hecho, cuidaba de la puerta de la calle, y terminada aquella labor, todos se marcharon, en precipitada fuga.

Avisado el vigilante 1378, llegó al domicilio de José Abraham, a quien desató las ligaduras, conduciéndole al primer centro de socorro, donde se le asistió de lesiones leves.

A LOS SIMPATIZADORES DEL «ABC» DEL BARRIO DEL CERRO

A todos los abecedarios y simpatizadores del programa del «ABC», sin distinción de sexos ni clases, se cita para la constitución del Comité de la Asociación «Juventud Abecedaria», para la designación de la Directiva de dicho barrio, el viernes 6 del actual (hoy), a las 8 y 30 de la noche, en la Calzada del Cerro, entre Peñón y Arzobispo, al lado de la Casa de Socorro.

Se ruega la más puntual asistencia a este acto.—**Oscar Menéndez, Secretario.**

Se conocerán hoy los nombres de cien policías más, con los cuales llegan a 300 las nuevas plazas

Relación de los nombrados en el día de ayer. En libertad el propietario de una cuchillería

Anunció ayer el Dr. Pelayo Cuervo, Sub-Secretario de Gobernación que hoy daría a conocer los nombres de los cien miembros de la Policía Nacional que faltan para cubrir las trescientas plazas de nueva creación de ese Cuerpo.

Ayer fueron designados sesenta, que con los ciento cuarenta anteriores, suman doscientos.

He aquí los últimos nombrados: Angel Lobeto, Adolfo Villanueva, Francisco Ciriaco Díaz Alonso, Juvenal A. Cuní Mayo, Nicolás Pérez Ocaris, Oswaldo de la Vega, Ernesto Tailor Morejón, José Cepero Izquierdo, Pedro Díaz, Julián Fernández Alfonso, Hernán Santiesteban, Máximo Peraza Leal, José Antonio Méndez Aguila, José Ramón Iglesia, Andrés Olayo González, Segundo Fernández Cruz, Miguel Angel Cruz, Manuel Alonso Nieto, Jesús Rodríguez Acebo, José de la O García, Rafael Marrero, Mario González Villa, José Venta Granados, Miguel Cordero Hernández, José Vázquez Márquez, Pedro Acosta, Manuel José Caro García, José Pestana Morera, Félix Venancio Villalobos, Enrique Romero López, Fernando Alvarez Menéndez, Francisco Echevarría, Aurelio González, Miguel Crespo. Oswaldo Félix Pochet Rojas, José Barbería, Mario Fernández Bouquet, Víctor Nochea Manzano, José Guerra Jonce, Apolonio Mesa, Bartolomé Bestar, José Fonseca, Evelio Coto Areniz, Juan Feliú, G. Martín Guadarrama, José Eloy González, Jacinto Agramonte, Raul Fernández Duarte, José García Díaz, Vicente Pérez, Víctor Antolín Alvarez, Luis Arias Calvo, Pedro González, Orestes Chávez Caneiro, Ricardo Cruz Valdés, José Tosca, Alberto Pérez Dulzajdes, Baldomero Alvarez, José Ramón Andino.

EN LIBERTAD UN GERENTE

Dispusieron ayer las autoridades militares la libertad del gerente de la casa Kuroki, Monte 6, nombrado Manuel Castro Rey. En dicho establecimiento de cuchillería se encontraron recientemente pistolas, revólvers y cápsulas, depositadas con infracción de los Reglamentos vigentes.

OCUPACION DE DOCUMENTOS COMUNISTAS

Comunicó el Comandante Raimundo Ferrer, Jefe de la Vigilancia de la Habana, al Coronel Batista, que ayer se había ocupado gran cantidad de documentos comunistas en la casa Dolores y Santos Suárez. Se mantiene reserva sobre los nombres de las personas detenidas allí, que son diez.

ACTIVIDADES OBRERAS

SINDICATO DE TORCEDORES

Hoy viernes, a las ocho y media de la noche, celebrará Junta General el Sindicato de Torcedores, en su local de San Miguel 216 y 218, para conocer el informe de la Comisión designada en la Asamblea General del mes de Diciembre, para conocer todo lo relacionado con las deudas de la Imprenta «El Ideal» y las gestiones de las pasadas administraciones de la misma.

SINDICATO GENERAL DE EMPLEADOS DEL COMERCIO DE CUBA

El Comité Central del Sindicato General de Empleados del Comercio de Cuba, ha editado un Manifiesto, dirigido a todos los empleados del Comercio organizados y no organizados, a los ocupados y desocupados y a los trabajadores en general para esclarecer algunas de las cuestiones que, después del paro del día 10 del pasado mes, quedaron flotando en el ambiente obrero.

Dedica la primera parte del citado documento a enjuiciar la posición adoptada por el Gobierno frente a la lucha de clases de los Sidicatos, afirmando la necesidad de que el Sindicato tiene que mantener sus líneas de defensa, amparando por igual a todos los trabajadores; permitiendo la libre exposición de todas las ideas honradas y practicar las normas de la más amplia democracia sindical.

El paro de cuarenta y ocho horas, con exposición de los motivos que lo produjeron, y su desarrollo en un ambiente de confabulación contra él acusándolo de ser un movimiento político, señalando los puntos a que dirigían su protesta, nunca con los fines que les atribuyeron de pretender tomar el poder, cuando sólo tenía por finalidad la defensa de sus derechos y el mantenimiento de las conquistas alcanzadas.

Relata después la situación del Sindicato, su disposición a mantenerse como tal, que así lo desean los empleados, mucho más cuando ven que los pactos cuando favorecen a los trabajadores, quedan incumplidos, a pesar de que las soluciones sean dictadas por la Secretaría del Trabajo.

Terminan pidiendo a los empleados la mayor unión para la creación del Frente Unico defensivo del proletariado de Cuba; que permanezcan al lado del Sindicato.

LA POLICIA JURADA SE REUNIRA EL DIA 8

El señor Hilario Victorero, Presidente de la Sociedad de Policía Jurada Nacional, cita para el próximo día 8 de los corrientes, a todos los socios, para celebrar reunión en los salones del Centro Gallego de la Habana, a la una de la tarde, con el propósito de tratar asuntos de importancia para la institución.

Se instruyen expedientes á policias

Muchos de ellos corresponden a los Oficiales del Cuerpo, según declaró Pelayo Cuervo

El capitán Soler, perteneciente al Cuerpo de la Policía Nacional, celebró en Palacio un largo cambio de impresiones con el Dr. Pelayo Cuervo Sub-Secretario de Gobernación dándole cuenta de los expedientes que se siguen contra numerosos vigilantes de la Policía.

Asimismo se instruyen algunos expedientes entre oficiales.

Tratando del nombramiento de miembros del Cuerpo de la Policía Técnica, de reciente creación, estuvo con el Dr. Pelayo Cuervo el Jefe del nuevo organismo Sr. Cayetano Fraga.

Se crearán unos sellos de cinco a veinte centavos para ayudar a sostener el Desayuno Escolar

Tales sellos se pagarán al ingresar en las escuelas públicas o privadas, en los certificados de estudios y comunicaciones de carácter particular que se dirijan a Instrucción Pública

El Consejo Central del Desayuno Escolar acordó, en su sesión de ayer, un singular plan para recaudar fondos con que contribuir al sostenimiento de la referida institución.

Consiste el mismo en la creación de unos sellos, que tendrán un valor que variará desde cinco a veinte centavos, sellos que abonarán los alumnos que ingresen en las escuelas públicas y en los planteles privados, los que soliciten expedición de certificados de estudios y los que dirijan cualquier comunicación de carácter personal a la Secretaría de Instrucción Pública.

Para los alumnos que ingresen en las escuelas públicas valdrán cinco centavos; para los de las escuelas privadas, 10; para los certificados de estudios de las escuelas públicas, 20 y para los escritos iniciales de carácter personal que se envíen al Departamento, 10 centavos.

También se aumentará el por ciento con que contribuyen los Municipios para el sostenimiento de becas del 3 al 5, de cuyas cantidades se dedicará, en definitiva, la mitad para el fin a que se destinaban anteriormente y la otra mitad para el desayuno.

En esta forma se calcula que se podrán recaudar más de 200 mil pesos al año, cantidad que se cree suficiente para atender, por ahora, al mantenimiento del mismo.

SUSPENDIDA LA FIESTA DEL ARBOL

Hasta nuevo aviso, ha quedado suspendida la Fiesta del Arbol, que debía celebrarse el sábado próximo.

La medida obedece al decidido propósito del Secretario de Instrucción Pública de cambiar radicalmente el aspecto de la citada ceremonia con el objeto de darle el carácter que lógicamente debe tener.

CREDITO

Se ha concedido un crédito de 1.500 pesos para atender al sostenimiento de un Laboratorio de Psicología Experimental en la Universidad.

DESIGNADOS LOS PROFESORES DE LA ESCUELA TECNICA INDUSTRIAL

En el día de ayer promulgó el doctor Jorge Mañach, Secretario de Instrucción Pública, una resolución nombrando las personas que habrán de integrar el profesorado de la Escuela Técnica Industrial.

Palacio

Número muy escaso de personas visitaron ayer la mansión palatina. Recordamos a los señores Pelayo Cuervo, Subsecretario de Justicia; Carlos Manuel de la Cruz, Presidente del Consejo de Estado; Federico Morales, Cayetano Fraga, Gabriel Landa, Secretario de Comunicaciones.

Sólo el doctor Santovenia y el doctor Landa estuvieron en las habitaciones particulares del Presidente, que se encuentra recogido y febril.

Puede decirse que en el día de ayer las actividades huyeron de Palacio.

Después de las diez de la mañana, estuvo junto al lecho del Jefe del Estado el doctor Luis Ortega, quien le examinó detenidamente.

Declaró el doctor Ortega a los periodistas que había encontrado muy mejorado al Presidente.

Le aconsejó que continuase en el mayor reposo.

En Palacio se recibieron ayer numerosos mensajes de condolencia por el fallecimiento del Secretario de Justicia doctor Méndez Peñate.

Los primeros mensajes en llegar proceden del ex Presidente Menocal, del ex Presidente Céspedes, del coronel Batista, Jefe del Ejército y de los representantes diplomáticos y consulares de Cuba en el extranjero.

Por el momento se han suspendido los Consejos de Secretarios. Y esta suspensión se mantendrá hasta tanto el Jefe del Estado no abandone el lecho de enfermo.

UNA ENTREVISTA DE C. M. DE LA CRUZ Y RODOLFO MENDEZ PEÑATE EN PALACIO

Ratificó nuevamente anoche el doctor Santovenia su declaración de que la Presidencia del Consejo de Estado le fué asignada al doctor Carlos Manuel de la Cruz por indicación del fallecido Secretario de Justicia, doctor Roberto Méndez Peñate, a quien se le ofreció el cargo primeramente.

Hablando de la posibilidad de la renuncia de los doctores Cruz y Méndez Peñate a los cargos respectivos de Presidente del Consejo de Estado y Secretario del Trabajo, se nos informó en Palacio esta madrugada que en la mañana de hoy el doctor Cruz y el doctor Méndez Peñate celebrarán una entrevista con el Secretario de la Presidencia, doctor Santovenia.

Se hace depender de tal entrevista la solución definitiva del problema de la renuncia de ambos funcionarios, puesto que en ella manifestarán Méndez Peñate y Cruz sus propósitos de permanecer o retirarse de los puestos que desempeñan.

Lo que dijo el Sr. Bombino, de C. M. de la Cruz

No manifestó que éste fuera machadista, sino que estuvo ligado al pasado político

Habana, Abril 6 1934.
Sr. Director del DIARIO DE LA MARINA.
Habana.
Mi distinguido amigo:

En la edición de la tarde de ayer del periódico «Información», aparece una nota de un repórter del mismo, desmintiendo, con autorización del que suscribe, el rumor circulante de la renuncia del Dr. Martínez Sáenz como miembro del Gobierno.

El amigo periodista que me llamó por teléfono con carácter de urgencia para comprobar o desmentir ese rumor, hubo de interrogarme también sobre la posibilidad de que el A B C no aceptase participar del Consejo de Estado si el Dr. Carlos Manuel de la Cruz había de presidirlo. Sobre éllo le contesté que había un acuerdo de la Célula Directriz que le sería posiblemente comunicado la misma tarde por el Secretario General de la Organización, Dr. Aurelio Espinosa, y que se había tomado esta determinación, no obstante reconocer el A B C los méritos revolucionarios y capacidad intelectual del Dr. Carlos Manuel de la Cruz, pero que sus vínculos con el pasado político de Cuba eran un obstáculo para que el A B C pudiese aceptar su cooperación en la Presidencia del Consejo de Estado.

Me interesa, pues, hacer constar, que no hice referencia, ni pude haberla hecho, a que el Dr. Carlos Manuel de la Cruz hubiera estado vinculado al gobierno de Machado, lo que supongo sea un error del periodista, que más adelante, sin embargo, hace constar los merecimientos revolucionarios indiscutibles del doctor de la Cruz, que no los habría tenido de estar vinculado al régimen de Machado.

Gracias, Sr. Director, y me reitero, Suyo afmo. amigo y S. S.

Juan Pedro Bombino.

UNA CARTA ELOCUENTE

Sancti Spíritus, abril 1 de 1934.
Sr. Dr. José I. Rivero.
Director del DIARIO DE LA MARINA.
Habana.

Distinguido señor: Tenemos el honor de expresarle nuestras simpatías y reconocimiento por las cívicas y enérgicas actividades por usted desplegadas desde las columnas de ese importante diario, en defensa de nuestra organización social y nacional. Con centinelas del periodismo así, prestos a dar el grito de alarma para prevenir a la patria del peligro que la acecha podemos asegurar que los verdaderos conceptos de Orden, Derecho, Deber y Civilización no podrán ser desvirtuados, pese a los esfuerzos de los que se interesan por tan mal inspirados fines.

De usted muy atentamente, **Cámara de Comercio, Industria y Agricultura de Sancti Spíritus.—Félix Rodríguez**, Presidente.—**G. Jiménez**, Secretario.

LA ESCUELA «JULIO ANTONIO MELLA»

Ha quedado abierta la matrícula de corte y costura, bordado y labores en general, en la Escuela Politécnica «Julio Antonio Mella» sita en Gloria 152, altos, plantel que funciona bajo los auspicios del Partido Socialista Obrero de Cuba.

Toda obrera que justifique su condición proletaria, puede estudiar gratuitamente. Las horas de oficina para extender las matrículas se han fijado de 9 a 12, a. m. y de 2 a 5 p. m. en el local de la Escue

El ABC objeta la designación del doctor Cruz

No enviará representación al Consejo de Estado si continúa de Presidente C. M. de la Cruz

La Célula Directriz del A B C ha acordado manifestarle al Gobierno el disgusto que experimenta por la designación que se ha hecho para Presidente del Consejo de Estado a favor del Dr. Carlos Manuel de la Cruz.

Quiere hacer constar, desde luego, que no tiene duda de ninguna clase con respecto a la labor realizada por el Dr. Carlos Manuel de la Cruz durante la lucha contra la tiranía de Machado, donde llegó incluso a correr peligro de muerte y fué uno de los más valientes defensores de los perseguidos por aquel régimen.

Sin embargo, entiende el A B C que este gobierno debe procurar llevar a los puestos de más alta representación individuos que no hayan tenido nexos íntimos con la vieja política, y es innegable la conexión del Dr. Carlos Manuel de la Cruz con el régimen político anterior.

Desde luego, el A B C ha aceptado colaborar con individuos que pueden estar en las mismas circunstancias y caso, pero la aceptación de su colaboración ha sido derivada única y exclusivamente de la necesidad de hacer un gobierno de concentración; habiendo sido su designación hecha, no por el Gobierno, sino por los sectores que forman parte de la concentración.

En este caso el Dr. Carlos Manuel de la Cruz no representa a ningún sector y su nombramiento ha emanado directamente del Gobierno.

Lamentamos cumplir con el deber de informar que el A B C no constituirá representación en el Consejo de Estado si dicha designación no se revoca.

El A B C, es la esperanza de Cuba. Todos unidos bajo la bandera del A B C.

Aurelio ESPINOSA,
Secretario General.

SE PIDE EL INDULTO DE UN PENADO QUE ESTA EN EL PRINCIPE

La doctora Eumelia Díaz Montero, vecina de Oficios 35, movida por sentimientos de humanidad, se ha dirigido al Presidente de la República, por conducto del Secretario de Justicia, solicitando el indulto del penado Ramón Menéndez Fernández, que en juicio oral y público fué condenado por la Audiencia de la Habana en la causa número 448 de 1933, del Juzgado de Instrucción de Marianao, por determinado delito a la pena de tres años, seis meses y 21 días de cárcel.

Aboga la doctora Díaz Montero por el indulto de su recomendado, alegando que ya ha cumplido un año y seis meses y haber sido condenado sin más pruebas que el amplísimo concepto jurídico de la conciencia y de unos jueces que por el hábito y la práctica de su difícil misión, ven siempre en el infeliz que se sienta en el banquillo de los acusados, los caracteres típicos del delincuente que han visto en otras causas.

M.E.C.D. 2016

RIGUROSAS MEDIDAS HAN SIDO DECRETADAS PARA EVITAR LOS ACCIDENTES MARITIMOS

Comenzarán hoy las elecciones para el Consejo Universitario y el de la Facultad de Medicina

Se abrirá una investigación con relación al incidente en el Hosp. Universitario entre un grupo de alumnos y empleados. Hasta el día nueve se podrán hacer las solicitudes nocturnas

A las nueve de la mañana de hoy quedarán abiertos los comicios para la designación de los estudiantes que habrán de representar al alumnado de Medicina en el Consejo Universitario, máximo organismo de dicho centro docente, y en el de la referida Facultad.

Como candidatos de fuerza para el Consejo Universitario, se da a José Angel Bustamante y a Leo Alvaré, pudiendo ser también que sorprendan Raúl Oms y Luis A. Torra, que se encuentran catalogados como eléctricos.

Para el Consejo de Facultad suena como seguro José María Revilla, por la Escuela de Medicina.

EXAMENES PARCIALES

El Consejo de la Facultad de Derecho, que se reunió en el día de ayer, dejó aprobado el Reglamento por el que se habrá de regir y determinó acceder a la solicitud de anticipar algunos exámenes parciales, aunque especificando que no serían, de ninguna manera, antes del día 15 de mayo próximo.

HASTA EL DIA NUEVE

También se acordó conceder de plazo hasta el día 9 para que presentasen sus solicitudes los que quieran asistir a las clases nocturnas de la citada Facultad.

SE ABRIRA UNA INVESTIGACION

El Dr. Costales Latatú, Director del Hospital Universitario, prometió ayer por la mañana, a una comisión de alumnos que lo fué a visitar con relación al incidente que se registrara en el centro benéfico de referencia, en el que resultaron heridos dos estudiantes, que se suspenderá de empleo y sueldo a los que habían participado en el mismo, aunque a reserva, desde luego, de abrir la correspondiente investigación.

Mañana se reunirán, en el Decanato de Letras y Ciencias, todos los profesores de la referida Facultad, con el objeto de tratar de los problemas que confrontan con el alumnado los doctores Maza y Artola y Alfredo M. Aguayo.

La citación es de carácter urgente.

Columna Editorial

¿En qué ha de consistir el socialismo del Gobierno?

AYER publicamos unas breves declaraciones del doctor Saladrigas, Secretario sin Cartera, en las que, después de tocar algunos asuntos de actualidad, dice que el Gobierno, al que «se acusa de diversas maneras», no cabe acusarlo de comunista; pero que «al punto a que han llegado las ciencias sociales, no puede carecer de ideas socialistas» y que en el desarrollo de su política las pondrá en práctica.

Nadie ha laborado con más insistencia que nosotros para demostrar la necesidad y conveniencia de evolucionar hacia el nuevo Derecho y sacar a Cuba del atraso en que está en materia de legislación social; pero gradualmente, tras estudiar muy bien todo lo que haya de hacerse y comprobar si la realidad económica lo permite, porque el problema no consiste en acordar reformas, sino en que sean viables y puedan surtir saludables efectos.

Ahora bien, una cosa es eso, y otra muy distinta poner en ejecución las indeterminadas ideas socialistas, seguramente de tendencia conservadora, que se anuncian. Desde luego que a nadie puede inquietar el propósito por lo que en sí significa y menos ha de inquietar que adquiera un cierto matiz social el Gobierno, aunque no parece lo indicado por su carácter provisional y la heterogeneidad de los elementos que lo componen. En cuanto a la prudencia con que ha de obrar si se lanza a la empresa, tenemos confianza; en lo que no la tenemos, es en lo que respecta a los resultados.

Nos asalta el temor de que sean contraproducentes, o en el mejor de los csos estériles. Eso puede ser un salto en el vacío y acarrear lamentables consecuencias, porque el Gobierno no carecerá de ideas socialistas, pero el pueblo no está preparado para asimilarlas. Aquí se ha hecho y sigue haciéndose una intensa propaganda comunista, y basta ver lo que entienden las masas por comunismo, para imaginar cómo interpretarán el socialismo. Pero, aparte de esto, que es de capital importancia, hay que tener muy en cuenta que la situación se halla demasiado embrollada en todos los órdenes, para que el Gobierno se aventure en ensayos de la naturaleza del que indica el doctor Saladrigas.

En verdad es curioso, que sin haber existido en el país un partido socialista ni, por lo tanto, corrientes de opinión favorables a la doctrina, inicie el socialismo un Gobierno que por obvios motivos no estaba ni está llamado a ir por ese rumbo. Esto no ha de eliminar las dificultades de carácter social que halló y con que viene tropezando, porque quienes las crean y mantienen son los comunistas y anarcosindicalistas, y por muy amplias y liberales que fueran las reformas, proseguirán en su lucha, seguramente con redoblados bríos. Si lo que se busca es aquietarlos, recuérdese el efecto que produjeron las locas concesiones durante el régimen revolucionario de los auténticos. A esos, no se los atraen los políticos; esos lo que hacen es servirse sin escrúpulos de los políticos, para la obtención de sus fines.

Desde Platón hasta nuestros días los partidarios de las diversas tendencias socialistas no han podido ponerse de acuerdo sobre el contenido de la doctrina y menos lo han estado en la forma de llevarla a la práctica, según ocurre hasta en la misma Rusia. Pues si entre sí no se concilian, sino que, por el contrario, se combaten encarnizadamente, ¿cómo esperar que el sistema produzca bienestar social aun implantándolo en toda su extensión? Piénsese que los de todos los matices dicen propender a la organización del trabajo y su mejoramiento, y lo desorganizan y perjudican, perjudicándose ellos, con las huelgas. ¿Disminuirían éstas en número por más ventajas que se les otorgasen? Certamente es deber imperativo hacer cada vez más solidaria la sociedad; pero con equidad y justicia, dentro de la realidad, sin caer en la quimera.

Las debilidades, cuando no las torpes o malvadas capitulaciones de los gobiernos, han envalentonado a los extremistas y aumentado su poder ofensivo, por lo cual debe meditarse mucho lo que se haga en punto a socialismo, para no tener luego que lamentar. Si cree el Gobierno que con las medidas en proyecto va a dar contracandela, está lamentablemente equivocado; lo que de seguro logrará es avivar la hoguera y verse en la dura necesidad de aplacarla con sangre. Limítese, pues, a impulsar la legislación social, siempre atendiendo a no agravar las dificultades económicas, que eso es lo sensato, y no se embarque en empresas que por obvios motivos no le corresponde realizar. La madeja está demasiado enredada, para que se ponga a enredarla más. Observe que toda la ponderación con que obre es poca, porque en él se hallan representados todos los sectores revolucionarios con exclusión del de los auténticos, y que si da un traspiés y se cae, acaso arrastre en su caída a la República.

Pero, a fin de cuentas, ¿en qué ha de consistir el socialismo del Gobierno? ¿Va a hacer un cuarto de conversión hacia la derecha o hacia la izquierda? ¿Le seduce la camiseta negra de Italia, ya que, según el doctor Saladrigas, no le es grata la escarapela roja de Rusia?

Inclusión de veteranos en las pensiones

Relación de las pensiones que se han resuelto favorablemente. Pedidos de fondos para marzo

Por la Sección de Pensiones se ha resuelto la inclusión en el Registro General de Pensionados de los siguientes individuos:

Antonio Revilla, de Santiago de Cuba, como soldado del E. L.

Flores de Jesús Castro Aguiar, de Remedios, como soldado del E. L.

Luis Villalobos Díaz, de la Habana, como soldado del E. L.

Federico Martínez Estévez, de la Habana, soldado del E. L.

José Primitivo Batista Mulet, de Banes, como soldado del E. L.

Eugenio Vaillant Huerta, de Holguín, como soldado del E. L.

Enrique Rodríguez Pupo, de Holguín, como soldado del E. L.

Pascuala Rodríguez, de Santiago de Cuba, como hija del teniente del E. L. Victoriano Rodríguez.

—Se ha resuelto favorablemente el traspaso de la pensión a favor de Justa, Victoriano Serafín y Eugenio Fáez Viquillon, como hijos legítimos del soldado del E. L. Ricardo Fáez, s. o a.

—Igualmente se ha accedido el traspaso de la pensión que disfrutaba Evaristo García y Rodríguez, como sargento del E. L., a favor de su hija Flora García Alvarez.

—Del mismo modo se ha accedido al traspaso de la pensión que disfrutaba Inocencio Prades, s. o a., como sargento segundo del E. L., a favor de su hija natural Patricia de la Concepción Prades, de Santiago de Cuba.

—Se ha dado curso al traslado de las pensionadas María del Carmen, María Josefa y Ana María Hernández, como hijas del soldado del E. L., Urbano Martínez, para el Distrito Fiscal del Centro de la Habana, procedente del de Cienfuegos.

—Se ha comunicado su inclusión en el Registro General de Pensionados a las personas que siguen:

—Crescencia Fuentes Llamos, de Guantánamo, como viuda del soldado del E. L. Manuel Guerrero Saldivar.

—Isidoro Morell Machado, de Puerto Padre, como sargento del E. L.

—Se han cursado los pedidos de fondos para pagar pensiones del mes de marzo por $7.174.07 y $29.087.57, de los pagadores de Guantánamo y Santiago de Cuba, respectivamente.

EL DIA 15 COMENZARA EL SEGUNDO CURSILLO EN EL INSTITUTO DE LA HABANA

Según se nos informa, el día 15 de los corrientes se dará comienzo al segundo cursillo de la serie de cuatro que se ofrecerán en el Instituto de la Habana.

LA INVESTIDURA DE LOS ULTIMOS BACHILLERES

A iniciativa del doctor Aragón, Director del Instituto de la Habana, se celebrará, a las nueve de la noche de hoy, en el «Auditorium», el acto solemne de investir a los últimos graduados en el referido plantel, que suman más de trescientos cincuenta.

La ceremonia, que se efectúa por primera vez entre nosotros, será amenizada por la Orquesta Sinfónica de dicho centro de enseñanza.

NUEVOS PROGRAMAS DE GEOGRAFIA E HISTORIA

Los profesores de Geografía e Historia Universal del Instituto de la Habana, han determinado modificar los programas que rigieron para el anterior cursillo, y a dicho efecto, se reunirán para la próxima semana.

LOS ABECEDARIOS PIDEN QUE CESE SL SR. D. FRANCHI

Estiman que es un elemento maculado y que debe renunciar. Tiene aún una causa pendiente

Con motivo de un suelto que publicamos acorde con lo que nos había informado una comisión que visitó el DIARIO, se personó en nuestra redacción ayer un nutrido grupo de empleados, miembros del A. B. C., de la Secretaría de Hacienda en la propia Tesorería, entregándonos el siguiente escrito, que con gusto publicamos:

Abril 5 de 1934.

Sr. Director del DIARIO DE LA MARINA.
Habana.
Señor:

En relación con un suelto publicado en la edición de hoy de ese Diario, referente a la renuncia presentada por el Sr. Diego Franchi y Sosa, como Tesorero General de la República, y en el cual aparece entre otros particulares como un hecho cierto que empleados a sus órdenes y de filiación abecedaria se oponían a que se aceptara dicha renuncia, los empleados abecedarios de esta Tesorería, que suscribimos deseamos hacer constar por este medio lo siguiente:

PRIMERO: Que es absolutamente incierto que respaldáramos a dicho señor Franchi, toda vez que a juicio nuestro es un elemento maculado, que aun tiene pendiente cuentas que responder ante el Tribunal de Sanciones relacionadas con la desaparición de la existencia de oro que había en las Arcas de esta Tesorería, juicio que aun no se ha celebrado y que por tanto no ha podido demostrar su no participación en este fraude al Estado.

SEGUNDO: Que el referido señor Franchi ha perseguido en épocas del Machadato a empleados de esta Oficina, acusándolos de abecedarios y pidiendo su cesantía.

Por los motivos más arriba expresados rogamos a Ud. se sirva dar publicación de esta carta a fin de desvirtuar el error que se ha cometido al hacer público un apoyo por parte de esta empleomanía de índole abecedaria que, al contrario, nos sentimos altamente satisfechos con que la Superioridad le haya aceptado inmediatamente su renuncia.

De Ud. muy atentamente,
..Luisa Giner 12363. Gonzalo de la Pezuela 5004. Francisco Rodríguez Parra 7252. Rafael Gómez Colón 12360. Carmen Granados 163374. Alberto Boix Casals 7215. Gil Hermida 11667A. Alberto Salicrup 1312474. Dionisio Toledo. Gonzalo Chacón 123601. Ernestina Hernández. Ana Llaoneta 2358. Luis Sánchez 7824. Rita María Rueda. Anatilde Garcés. José Torres 7355. Ricardo Zenoz 628. Antolín Torres 72870. Mario Malberty 61184. Herminia Bustamante. Manuel Carballal 4231. Andrés Orta 4230. Luis V. Sed 42307. Enrique Muñoz 2771. Mario Vázquez 6308. Domingo Aragón 486113. Francisco Calderón. Francisco Laza. Luis Cullel 343-H3. Pelro León 42309. Josefina Aguirre. Juan Díaz Sosa 12246.

Pro carretera entre Nueva Paz y Güines

Faltan solamente 4 kilómetros para su terminación. Piden al Gobierno que termine la obra

Al Hon. Sr. Presidente de la República, y Hon. Sres. Secretarios del Consejo:

Los abajo firmantes, vecinos del Término Municipal de Nueva Paz y del pueblo de Vegas, acudimos ante ustedes en demanda de equidad y justicia en pro del mejoramiento de este olvidado Término y pueblo de la provincia de la Habana, en virtud de que sabemos que el Gobierno del cual son ustedes dignos componentes, piensa acometer diversas obras públicas en la República; y nosotros, como vecinos de este pueblo (el que se encuentra olvidado desde la época del Presidente General José Miguel Gómez), les suplicamos nos ayuden y completen la obra que empezó nuestro desaparecido Presidente, pues estando a dos horas de la Capital de la República, nos encontramos aislados por completo del resto de la Isla, por **falta escasamente de cuatro kilómetros de carretera.** Hasta ahora, desde el Gobierno del General Gómez, se votaron créditos y más créditos, tanto en los períodos del Gobierno del General Menocal, como en los de Zayas y Machado, y siempre ese crédito, que aparecía para «terminar la carretera de Güines a Nueva Paz, pasando por San Nicolás a Vegas y Nueva Paz», se esfumaba como por encanto. En la actualidad esa carretera se encuentra en terrenos de la finca de un ex-Representante por la Provincia de la Habana. Así, esperamos de este Gobierno de rectificaciones, tenga en cuenta que faltan solamente **cuatro o cinco kilómetros** de esa vía y que hemos estado completamente olvidados de los Poderes Públicos, en este Término, que tiene una pujanza agrícola de 40 o 50 millones de arrobas de caña, más los frutos menores, lo que desarrollaría el comercio y la agricultura, llevando a muchos hogares el pan del trabajo, pues no tendrían que emigrar sus hijos a trabajar a otros lugares para no perecer de hambre, y tampoco se daría el caso de que un herido grave, por falta de comunicación, pueda perecer, pues actualmente sólo se puede curar de primera intención y luego llevarlo a Palos para poderlo conducir por ferrocarril a Güines.

Bien haría este Gobierno de rectificaciones ordenando la terminación de los cuatro kilómetros que faltan por construir de Vegas a Pipián, para unir estos pueblos con la Carretera Central.

Sabemos que usted, Coronel Mendieta, es cubano honrado y digno, al igual que cada uno de los señores Secretarios del Despacho, y que encontraremos también el apoyo del Gobernador, para ayudar a un Término Municipal a recobrar su riqueza abandonada por falta de comunicación.

La Habana, 1 de abril de 1934.

(Fdo.):**Luis Lavín Marcaído; Antonio Hernández Martínez; Dr. José Isabel Bravo; Dr. Berardo Penichet; Vidal Valhuerdi; Nicolás Padrón; Rufino Montes; Florentino Padrón; Manuel Aga; Angel Meizozo; Marcos Torres; Sixto Ayón; José Montes Padrón; Antonio Alvarez; Andrés M. Gardín; Manuel Avila Pérez; Alfredo González; Ricardo González; José Samperio; Dr. Ricardo E. Molins; Dr. Ernesto Valera Rueda; Alberto Sierra; José Pérez; José Nogueira; Augusto Pérez; Antonio Salvarrey; Ovidio Albelo; Joaquín Quiñonez; Eladio Casines; Coronel José Alvarez; Santiago Alvarez; José A. Cepero; Rafael Molina; Juan Molina; José Otero Castro** (y mil quinientas noventa y siete firmas más, del Término de Nueva Paz).

Las extradiciones

—Dicen que van a extraditar a Machado.
—¡Me opongo como revolucionario! A lo mejor el pueblo lo vuelve a llevar a la Presidencia!

Gonzálo Roig, director de la Esc. de Música

Los profesores que no fueron a clases no podrán cobrar. La recaudación va en aumento

Con la designación del profesor Gonzalo Roig para Director de la Academia de Música del Municipio, comenzará la reorganización de la misma, esperándose que sea en la presente semana.

Ha dispuesto el Dr. Miguel Mariano Gómez, Alcalde Municipal, que los profesores que no hayan podido prestar sus servicios por cualquier causa que sea durante los meses pasados, no podrán reclamar sus haberes al Municipio, ya que no pueden demostrar que han concurrido a la Academia de Música a prestr sus servicios.

EXPEDIENTES AL JUZGADO DE INSTRUCCION

Por disposición del Alcalde Municipal, Dr. Miguel Mariano Gómez, han sido enviados los expedientes iniciados en la Alcaldía contra los falsificadores de recibos, descubierto recientemente, al Juzgado de Instrucción de la Sección Primera de esta capital, para que ordene lo pertinente en relación a dicha falsedad.

RECAUDACION POR ESPECTACULOS

Durante el mes de marzo da recaudado el Departamento de Espectáculos Municipales la cantidad de cuatro mil cuatrocientos setenta y seis pesos veintiún centavos, habiéndose observado considerable aumento en la misma sobre los msees anteriores, ya que no ha dejado de tributar ninguno durante todo el mes.

UNA LESIONADA

Al sufrir una caída en su domicilio, se produjo lesiones de carácter grave, Berta Redondo Hernández, de 7 años de edad, y vecina de 19 número 530, en el Vedado.

SE DIRIGEN AL DOCTOR MARTINEZ SAENZ LOS JUBILADOS DEL SENADO

Anoche nos visitó una comisión de jubilados y pensionados del Senado de la República, haciéndonos entrega de un escrito que dirigen al doctor Martínez Sáenz, Secretario de Hacienda, exponiéndole la difícil situación por que atraviesan, en vista de que, debiéndoseles 18 mensualidades, hace más de dos meses que no se les paga cantidad alguna

Añaden que sus asignaciones se encuentran reducidas a la mitad y que en su mayoría son ancianos desvalidos y mujeres y niños desamparados.

El pago de los haberes atrasados

Nunca aplaudiremos bastante el propósito del Gobierno de nivelar sus pagos con los empleados, pero debemos dejar sentado que tan acreedores del Estado, y tan cubanos, y tan necesitados o más son los cesantes como los que trabajan y cobran mal.

Los cesantes son empleados en situación de penuria agravada por la falta del crédito que el comercio (nuestro único y efectivo sistema fiduciario) lógicamente no da a los que no tienen perspectiva de pagar, y en nombre de la equidad pedimos al Gobierno que atienda por igual, en los pagos que se vayan haciendo, en equitativo prorrateo, a los que trabajan y a los que cesaron.

Y nos parece tan de justicia la petición que no dudamos un solo momento que será atendida, porque ya estará en el ánimo de los gobernantes ponerla en práctica.

DIRECTIVA DE LA ASC. DE AVANCE :: ABECEDARIO ::

Anoche quedó constituído en la casa calle Merced núm. 37, el comité de la «ASOCIACION DE AVANCE ABECEDARIO» del Barrio de Paula con la siguiente directiva:

:PRESIDENTES DE HONOR: Dr. Joaquín Martínez Sáenz; Dr. Alfredo Botet; Dr. Carlos Saladrigas; Dr. Orestes Figueredo; Dr. Jorge Mañach; D. Juan A. Lliteras; Dr. Enrique Llansó; Dr. Israel Soto Barroso; Sr. Ramón Hermida; Sr. Juan Pedro Bomino; Sr. Manuel Martí Escasena; Dr. Roberto de Guardiola; Sr. Enrique Hernández de Egeo; Sr. Benigno Díaz; Dr. Carlos Armenteros; Sr. Humberto D. Argüelles.

PRESIDENTE: Manuel González Jiménez.

VICE-PRESIDENTES: Roberto Rodríguez Hernández; Pedro Ferrer Martínez; Eladio Martínez; Ofelia Bufalada Montano; Serafina Gómez; Nieves Lastra.

SECRETARIO DE ACTAS: Juan Somoza Jaume.

VICE-SECRETARIO DE ACTAS: Vicente Clemade.

SECRETARIO DE CORRESPONDENCIA: Justo Patilla Caraballo.

VICE-SECRETARIO DE CORRESPONDENCIA: J. V. Pereiros.

TESORERO: Benigno Somoza Jaume.

VICE-TESORERO: Félix Arango Torres.

DIRECTOR POLITICO: Joaquín Alvarez Castro.

VICE DIRECTOR POLITICO: María Patilla García.

VOCALES: Juan Marrero Méndez; Benito Ramos Ucha; Juan Méndez Barrera; Aquilino Díaz Pereña; Amadeo Alfonso Hernández; Serafín Macías Valdés; Domingo Santana; Juan Dorta Sola; Joaquín Alvarez Magallón; Enrique Alvarez Alcázar; Mateo Boch; Estrella Alvarez; Guillermo Arango; Cristóbal Alcázar Quisa; María Costales; Juana Bnfalada Montano.

SE ENCAUZA LA SITUACION DE CUBA, DIJO EL CONSUL J. A. RAMOS, EN VERACRUZ

VERACRUZ, abril 5. (AP).—José Antonio Ramos, ex-Cónsul de Cuba en Filadelfia, tomó hoy posesión del Consulado General cubano, declarando que la situación actual de Cuba se encauza hacia mejores derroteros.

Agregó que el movimiento cubano originado ha sido en ansias de mejoramientos populares, pero niega que tenga origen comunista.

Asaltado un marinero por dos ladrones

Lo introdujeron en un auto y le robaron $10. Pertenece la víctima a un yate americano

La Tercera Estación de Policía dió cuenta ayer al Juez de Instrucción de la Sección Cuarta, de la denuncia formulada por Gore James Diekey, marinero del yate «Marilen Segundo», surto en puerto.

En la misma hizo constar el denunciante, que al salir del hotel «Sevilla», fué seguido por dos individuos, uno blanco y el otro mestizo, los cuales al llegar a la esquina de Zulueta y Trocadero, se le abalanzaron encima y lo introdujeron a viva fuerza en el automóvil 31377, trasladándolo a la Calzada del Vedado, donde, sin que pueda informar el lugar exacto, bajo la amenaza de las armas que portaban, lo despojaron de la suma de diez pesos que llevaba encima. Acto seguido lo arrojaron del vehículo, dándose a la fuga en el mismo.

ANCIANA ARROLLADA

Mercedes Elías Puebla, de 84 años de edad y vecina de Dolores 25, sufrió lesiones de carácter grave, al ser arrollada frente a su domicilio por un individuo que montaba una bicicleta por la acera, sujeto q. se dió a la fuga.

DENUNCIA POR ROBO

Denunció a la policía Alejandro Reyes López, vecino del Reparto Poey, que de su domicilio le habían robado durante su ausencia, una máquina de coser, un aparato de radio, ropas y prendas por valor de 200 pesos, sin que tuviera sospecha de persona alguna.

TIROTEO ENTRE CADETES Y CARABINEROS EN LA GUARNICION DE LA PAZ

LA PAZ, Bolivia, abril 5. (AP).—Un grupo de cadetes que de improviso ocupó los cuarteles de la policía central militar, disparó desde las ventanas contra los carabineros, hasta la llegada del General José Lanza, Jefe de la guarnición de La Paz, quien, arengando a los estudiantes, los condujo hacia el Colegio, sin escolta.

Dos mujeres fueron muertas en el tiroteo.

El pueblo manifestó su protesta contra los cadetes y el comercio del Cerro de Manan no volvió a abrir sus puertas hasta muy tarde. La calma reina en toda la República, ignorándose el objeto de la asonada.

FRENTE UNICO DE LOS ABECEDARIOS QUE SON EMPLEADOS PUBLICOS

Ayer, a las cuatro de la tarde, se celebró en el salón de contrataciones de la Lonja del Comercio de la Habana la Asamblea abecedaria de las comisiones de empleados públicos y que fué anunciada en las columnas de este periódico, asistiendo representaciones de las Secretarías de O. Públicas, Sanidad y Beneficencia, Comunicaciones, Hacienda, Intervención General, Aduana y Agricultura, tomándose acuerdos de suma importancia para la defensa de los abecedarios empleados del Estado, así como desarrollar una labor eficiente y constructiva en pro de la Patria.

Entrevistado el Secretario General de este Comité de Frente Unico, nos informó que tienen en proyecto algunos acuerdos muy beneficiosos, tales como interesar del Gobierno sea puesta nuevamente en vigor la Ley del Servicio Civil, un fondo de beneficencia, etc.

Se nos ruega, al publicar las anteriores líneas, se haga llegar a todos los abecedarios empleados públicos, que estén al tanto de la próxima Asamblea que se celebrará dentro de breves días, en la que deben estar representadas todas las comisiones que representen a los abecedarios empleados.

El "Cuba", el "Patria" y el "Juan Bruno Zayas" conducirán a Miami las delegaciones a los festejos

Los trofeos que trae el Comodoro del yacht «Achara» fueron desembarcados ayer para exhibirlos en el Yacht Club. Llevan muchos productos para New York el «Siboney» y el «Veragua»

El «Veragua».—Procedente de Cristóbal llegó ayer el vapor americano «Veragua», que trajo 15 pasajeros para la Habana, y conduce 45 mil racimos de plátanos y 89 pasajeros para New York para donde salió ayer tarde.

Por este vapor llegaron los señores Severino Cupeiro, James Macfarlad y señora; Guillermo Mienlia, el abogado Charles Yancey y señora y otros pasajeros más.

Capitán interino.—Por enfermedad del Capitán de la Policía del Puerto ,señor Hernández, ha asumido el mando de dicho Cuerpo, el Teniente Jacinto Calvo.

«Cuba», «Patria» y «Juan Bruno Zayas» a Miami.—Al objeto de poder llevar en mejores condiciones el batallón de Infantería, que con la marinería y Banda de Música irán a Miami, para tomar parte en las fiestas del «Día Pan Americano», se ha dispuesto que el «Cuba» y el «Patria» sean los encargados del transporte de la tropa, mientras el «Juan Bruno Zayas» será el que lleve las comisiones.

Esta expedición saldrá del 8 a 9 del corriente, pues las fiestas serán los días 13 y 14.

Inspección a las embarcaciones.—El Supervisor de la Policía del Puerto, Capitán Manuel Hidalgo, ha dado la orden de hacer una inspección general a todas las embarcaciones del tráfico del puerto, al objeto de que se cumpla lo dispuesto en el Reglamento, toda vez que hay muchas que carecen de salvavidas, remos auxiliares, luces de situación y otros objetos que está ordenado llevar en dichas embarcaciones.

También se han tomado muestras de agua de los diferentes algibes que surten a los barcos, para ver si están contaminadas.

Vicente Miniet.—Ayer celebró su onomástico el Jefe de Despacho de la Capitanía del Puerto, señor Vicente Miniet Yero, quien fué muy felicitado por sus muchos amigos.

Trofeos deportivos.—El Comodoro del Yacht Club de St. Petersburg, que viaja en el yate «Azara», fué autorizado para desembarcar en la Habana, con objeto de que pueda exhibir tres copas donadas por el Alcalde de Miami y una por el Yacht Club de St. Petersburg, como trofeos para esas justas.

El trasatlántico «Habana».—A primera hora llegará hoy el trasatlántico español «Habana», que trae 75 pasajeros para la Habana y 89 en tránsito para Veracruz.

Barcos que se esperan hoy.—Hoy llegarán los siguientes baroos: el «Cefalu», de New Orleans; el «Sixaola», de Tela; el «Virginia», de San Francisco; y el «Florida», de Tampa y Key West.

La recaudación.—La Aduana de la Habana recaudó ayer la cantidad de 94,034 pesos con 33 centavos.

Frutas y vegetales.—Los vapores «Siboney» y «Veragua», que salieron ayer para New York, llevan importantes cargamentos de frutas y vegetales, así como ron y tabaco.

Reclamación.—Juan Bandera, como Secretario organizador del Gremio de Fogoneros, Marineros y Similares, ha presentado una reclamación para que se le abonen sus haberes a cuatro tripulantes que fueron desenrolados del vapor cubano «Cuba». El caso pasó a la Secretaría del Trabajo.

Músico armado.—El aduanero Suárez, de servicio en los muelles de la Ward Line, procedió al arresto de Otto Steiman, músico y camarero del vapor alemán «Orinoco», porque portaba una pistola careciendo de licencia para su uso.

Hurto.—Jennie Scott, pasajera del «Pennsylvania», dió cuenta de que de su camarote le han hurtado prendas y objetos personales que aprecia en 125 pesos.

Salidas.—Salieron ayer el «Siboney» para New York; el «Veragua», para New York; el «Orinoco», para Veracruz; el «Karmoy», para Cabañas; el «Pennsylvania», para New York; el yacht «Alamo» para Miami.

Los que embarcaron.—En el «Orinoco», para Veracruz, embarcaron los señores Nuchele Briata. Alfredo F. Garata, Refugio González de León, Elena García Balauzarán, D. Enrique de las Cuevas y señora; los estudiantes cubanos becados por el Gobierno, señores Armando de la Torre Rubio y Nicanor Menéndez y señora; Vicente Alvarez, y tres familias mexicanas repatriadas.

Almuerzo a bordo del «Orinoco».—Ayer, y por invitación expresa de Don Luis Clasing, el consignatario en la Habana de la Hamburguesa Americana, se ofreció a bordo de la moto-nave «Orinoco» un almuerzo, al que concurrieron numerosos rotarios.

Hubo música, buena comida y discursos a la manera rotaria.

Una obra piadosa

La Comisión de Señoras para la protección de la Infancia en el Distrito de la Habana Nueva, que ha sostenido con tesón admirable durante muchos años una Creche Modelo en Estévez 74, acaba de ampliar su Reglamento en el sentido de poder extender su protección a los niños indigentes, hasta la edad de catorce años y a las mujeres indigentes, madres de niños lactantes.

No se reducirá la labor de la Comisión de Señoras a recoger a los niños indigentes para amontonarlos en un lugar determinado, y darles alimento y albergue; ellas se proponen hacer algo más efectivo y más hondo. Los niños serán recogidos por las inspectoras nombradas honorariamente por la Secretaría de Sanidad a solicitud de la Comisión de Señoras, a las que prestará su auxilio la policía en el momento en que ellas lo soliciten, y una vez conducidos al local expresamente adaptado para esta labor que se encuentra en la planta baja de la casa Estévez 74, serán debidamente examinados por personal facultativo. Si los niños no gozan de salud, se dispondrá inmediatamente eu ingreso en un preventorio, Sanatorio u hospital, según los casos, donde otras inspectoras velarán por su debida atención; en caso contrario, teniendo en cuenta la edad, sexo, condiciones en que ha vivido, etc. La Comisión los enviará a Colegios o los colocará en familia, preferentemente de campesinos, corriendo en ambos casos de su cuenta los gastos ocasionados por los niños y que serán objeto de un contrato especial con los Directores de los distintos planteles de enseñanza.

De este modo, pretenden las señoras de la Comisión, con un espíritu práctico y de previsión muy propio de mujeres que, como éstas tienen un alto sentido de la caridad cristiana, convertir a esos niños indigentes en niños felices, bien cuidados de los que es posible esperar una útil cooperación social en el porvenir.

En cuanto a las madres de niños lactantes se disponen a protegerlas evitando dos cosas: que la miseria las lleve a la imposibilidad de criar a sus hijitos y que éstos se vean asegurados contra los peligros de la calle.

Esta es, a grandes rasgos, la labor que se propone realizar la Comisión de Señoras para la Protección a la Infancia en el Distrito de la Habana Nueva para la que ha sido oficialmente autorizada por el Sr. Secretario de Sanidad y Beneficencia. Es una iniciativa de trascendencia enorme, que debe ser alentada y calorizada por toda la sociedad cubana, que debe estar dispuesta a cooperar a su realización sin reserva ni medida.

La "Mofuco" se hace cargo de la línea "Whiz"

Los famosos productos para automóviles, representados por la Motor Fuel Company

Hemos recibido la atenta circular que a continuación copiamos, en la cual se nos comunica haberse hecho cargo de la conocida línea de productos para automóviles «Whiz» los fabricantes del combustible nacional «Mofuco», Motor Fuel Company, establecidos desde hace años en esta capital.

Sr. Director del DIARIO DE LA MARINA.

Muy señor nuestro: Nos es grato comunicar a usted que la respetable e importante firma The R. M. Hollingshead Co. de Candem, New Jersey, U. S. A., fabricantes de los renombrados productos «Whiz» nos han honrado con su agencia y representación en todo el territorio de la República de Cuba.

Con tal motivo, nos congratulamos en manifestarle que, continuamente, tendremos existencias disponibles de dichos productos, para satisfacer las demandas de todos los clientes, proponiéndonos ofrecer un servicio merado y una gran rapidez en el despacho de las órdenes que se nos confíen.

En la seguridad de que continuarán honrándonos con su confianza, por cuya atención les anticipamos cumplidas gracias, quedamos de usted afectísimos y ss. ss. **Motor Fuel Company.**

UNA CONFERENCIA DE LOS CABALLEROS DE COLON, EL PROXIMO DOMINGO, DIA 8

La Unión número 27 de la Asociación de Caballeros Católicos ofrecerá el próximo domingo, día 8 de los corrientes, una conferencia en el salón de actos de los RR. PP. Franciscanos, situado en Aguiar y Amargura.

El acto comenzará a las cuatro de la tarde y para el mismo se ha combinado un espléndido programa, en el que figuran números de concierto, ofrecidos gentilmente por el maestro Rafael Miari, del conservatorio Santa Ana, recitaciones y un conferencia del doctor Ricardo Gómez Murillo, catedrático de la facultad de Medicina y Farmacia de la Universidad de la Habana, que llevará por título «8 de Julio de 1885».

Un éxito más para los Caballeros Católicos.

HOY SERA EL SEPELIO DEL SEÑOR JULIO LOUSTALOT

A todos los ex-Oficiales, instructores, auxiliares y exploradores de Cuba (Boy Scouts); a todos los camaradas cumple el penoso deber de invitarlos para que concurran a acompañar los restos mortales del que fue fundador de los Exploradores de Cuba (Boy Scouts), Comisario General Julio Loustalot.

Camaradas, a las nueve de la mañana de hoy, viernes 6, acompañemos hasta la Necrópolis de Colón los despojos mortales del Maestro que tanto luchó por el avance cultural de la juventud cubana y por el progreso de nuestra institución. E. p. d. c., Julio Loustalot.

Habana, abril 5 de 1934.

Néstor Nodarse de Armas,
Ex-Comisario Jefe de Direccion y Administración Exploradores de Cuba (Boy Scouts).

M.E.C.D. 2016

¿ALIVIO PARA LOS NERVIOS?
El Compuesto Vegetal de Lydia E. Pinkham

La mujer es a menudo la que sobrelleva el peso moral de las contrariedades de la vida: dificultades financieras del esposo, las "cosas" de la familia. A "ella" toca luchar y luchar.

Si usted está abatida y nerviosa tiene un remedio: pruebe el Compuesto Vegetal de Lydia E. Pinkham. Es un tónico que da la fuerza necesaria para seguir luchando.

El 98% de las mujeres que nos escriben atestiguan que esta medicina les reporta alivio. Comprar una botella hoy es ver los resultados mañana, por decirlo así.

Inventos, Innovaciones y Curiosidades

Ultimamente se han construído unas manos de madera y caucho muy apropiadas para fregar las persianas.

En Grecia, de acuerdo con las disposiciones legales, sólo se pueden hacer dos clases de pan. No se tiene, sin embargo, en cuenta si la procedencia de la harina es vernácula o extranjera, como ocurre en otros países.

Para la irrigación de las cosechas se han construído en California unas pipas galvanizadas, que están dando grandes resultados, tanto por su capacidad como por la facilidad que ofrecen para su traslado.

Ultimamente se han fabricado unos ladrillos especiales para construcciones, los cuales tienen un peso tan extraordinariamente reducido que pueden flotar fácilmente en el agua.

En una compañía petrolífera de Texas, que se encuentra situada a 30 millas de distancia de la primera villa donde existe servicio telefónico, se están utilizando palomas mensajeras para enviar los reportes.

FARMACIA
Y DROGUERIA
TAQUECHEL
DE TURNO LOS VIERNES
TELF. A-2141 OBISPO 27

LA MAYOR
35 EDIFICIOS
700 EMPLEADOS
SARRA
DROGUERIA
ABIERTA TODOS LOS DIAS
TODA LA NOCHE LOS MARTES
A-3041

FARMACIA
DROGUERIA
DE
"JOHNSON"
DE TURNO LOS LUNES
Obispo 30 TELEFONO A-2129

CONTRA LOS DOLORES
CAFIASPIRINA
BAYER

FARMACIAS de turno hoy

VIERNES

HABANA	
GALIANO 9 — TELEF.	M-1500
Pi y Margall 27 . . A-2141	A-2142
Máximo Gómez 412 . .	M-4401
Padre Varela y Salud . y	U-6840 U-2882
Escobar y Peñalver . . .	M-5450
Zenea 230	U-1818
Lamparilla y Villegas . .	M-5718
Zenea 145 . . . . . U-6720	U-7018
Gral. Suárez y Oquendo .	U-6936
Gral. Aguirre y Raimundo Cabrera	M-4040
Ave. de Menocal y San José	U-7074
Ave. de la República 388	U-6774
Gral. Q. Banderas y Corrales	M-4666
Padre Varela y Corrales	M-5427
Máximo Gómez 2 . . .	M-9400
Finlay y Soledad . . .	U-6729
Neptuno y Monserrate . .	M-2277 M-4546 M5365
Fernandina 77	
L. Pérez 85, esq. Ave. Bélgica	M-4129
F. Aguilera esq. a S. Nicolás	A-2345
San Rafael y Campanario	A-3322
Suárez y Esperanza.	
San Miguel y Gloria . .	M-5222
Lealtad y Animas . . .	M-4579
San Nicolás y Maloja . .	M-2077
VEDADO	
23 entre J e I	F-6100
17 entre G y F	F-6222
Zapata 128 entre 2 y 4	F-6002
19 entre 14 y 16	F-6211
VIBORA	
10 de Oct. 614 . . I-7586	I-7242
Focito y Reyes	X-2351
Estrada Palma 59	I-7591
San Mariano y Figueroa .	I-4333
JESUS DEL MONTE Y SANTOS SUAREZ	
Santos Suárez y Serrano .	I-7609
10 de Oct. y Rodríguez .	X-2744
LUYANO	
Fdez. de Castro 42 . . .	X2348
Rosa Henríquez 50 . . .	X-3838
Fdez. de Castro 130 . . .	X-3068
CERRO	
Salvador y Bellavista . .	I-7618
Calzada del Cerro 440-C.	M-4230

NOTA: Este grupo deberá prestar el servicio público todo el día y toda la noche de los domingos, días festivos y duelo nacional siguientes: Enero 21; Marzo 4; Abril 15; Mayo 27; Julio 8; Agosto 19; Septiembre 30; Octubre 12, Noviembre 11; Diciembre 7 y Diciembre 23.

HABANERAS

LA MODA ACTUAL

Las telas constituyen el aliciente mayor del verano encontrándose bellísimos tejidos y dibujos que ofrecerán un aspecto alegre y atractivo en todos los lugares donde la mujer asista.

Vienen tules, organdíes que no se arrugan y otras que tienen la poca pretensión de considerarse para ciertas ocasiones, cuando otras más ricas estarían fuera de tono.

La seda de corbatas se emplea actualmente para los trajes de noche, así como también algunos dibujos resultan de un aire muy alegre y sportivo. Para hacer combinaciones agradables empleándose para viajes, adornos de sombreros, guantes y bufandas, también representan de gran interés, ofreciéndoles mayor atención que la que les daban anteriormente que solo se empleaban para adornar los cuellos masculinos.

Las batistas de hilo en distintos estampados de colores vivos constituyen la atracción del verano, encontrándose modelos preciosos para trajes de calle y de vestir que nos demuestran el éxito que tienen entre las mujeres que imponen la moda.

En la exposición de modelos de verano celebrada últimamente en uno de nuestros mejores teatros, observamos el privilegio y la superioridad que tiene dicha tela sobre las otras, presentando varios modelos que llamaron grandemente la atención.

CONTESTANDO A LOS INTERESADOS

A las muchas personas que nos llaman diariamente preguntándonos si el **Newspront**, además de la calvicie cura también la caspa, les diremos que es el producto por excelencia para toda afección del cuero cabelludo, exterminando la caspa y las materias grasosas que se forman bajo el cabello.

Al precio de tres pesos se vende el gran descubrimiento científico que ha logrado dar a la raíz del pelo su vigor juvenil, bastando un solo frasco para la cura radical.

Puede adquirirse en las oficinas de Compostela y Obispo donde también le instruirán de todo lo que se debe hacer sobre el tratamiento de la calvicie.

NOTAS DE PARIS

En los asuntos de la moda los detalles frívolos representan un mundo de motivos para completar los ensembles. Entre ellos aparece una capita hecha enteramente de rosas pálidas que se lleva como accesorio de un traje negro, blanco, gris o azul y resulta muy juvenil.

Se ha presentado en el mercado de flores un nuevo tipo de orquídea que se expuso el Domingo de Resurrección, que como es sabido en otros países tienen la costumbre de enviarse flores entre los amigos. Esta nueva flor se llamará Athena y su color es de un tono subido de futchia, siendo la última moda el llevar dos de esas orquídeas atadas con una cinta del mismo tono.

Los guantes más bonitos que aparecen en las tiendas elegantes son unos que llegan a la muñeca con ocho o diez botones de piel gruesa, pespunteados y con alforzas que se llevan en el dorso y acompañan los nuevos trajes de mangas cortas.

La mano enguantada en los colores de moda que son el carmelita, el negro, el beige rosado y el gris deben apresar una cartera elegante, encontrándose bellas expresiones del gusto parisiense en las que se usan esta temporada.

PADRE: EN TUS MANOS ENCOMIENDO MI ESPIRITU
Joan XIX

Suicida por amor a los perversos,
encomiéndase Cristo a su buen Padre,
y tiene aún para El sonidos tersos,
aunque cruel el dolor su alma taladre.
Ya ha sufrido bastante. Ya se advierte
el aletear en torno a la montaña,
del fantasma terrible de la Muerte
portando su emblemática guadaña.
¿Qué más quieres, sayón? Ya El está muerto,
más escúpele aún el rostro yerto,
creyendo que ya es tuya la victoria,
ignoras, repugnante mercenario,
que esa sangre que corre en el Calvario,
te está abriendo las puertas de la Gloria....

Arturo Liendo

MENU DEL DIA

Almuerzo	Comida
Supréme de melón.	Grape fruit.
Huevos Cluny.	Puré de chicharos.
Cabrillas Colbert.	Flan de pescado.
Arroz con pollo.	Pollo a la Villeroy.
Ensalada de tomates.	Ensalada de remolacha.
Manzanas a la Reina.	Higos frescos con crema Chantilly.

RECETAS DE COCINA
Montería

Para este plato se empleará pavo o lechón asado del día antes, cortándose en pedazos regulares. Se hace un sofrito en manteca con cebollas y bastantes tomates picados, agregándole caldo y si se quiere yuca, ñame, calabaza, malanga, boniato y plátanos verdes y maduros para hacer una especie de ajiaco. Se sirve en la cacerola misma o en una sopera.

M. R. de FONTANILLS

La universidad popular, obra de los apristas

Declaran que fué Haya de la Torre quien fundó en Cuba la que lleva por nombre J. Martí

Quedó brillantemente inaugurada la Universidad Popular «José Martí», en el barrio de Arroyo Apolo, propiciada por el Partido Aprista Cubano. Fué un acto sencillo y lleno de interés, pues concurrió al mismo una nutrida representación de los vecinos de dicho barrio, que llenaba el local del Partido. El acto comenzó con un discurso sobre el programa máximo y el programa mínimo del aprismo, que pronunció el señor Aurelio Masiques, siendo uy ovacionado al terminar su oración. Después, consumió un turno el señor Enrique Delahoza, Secretario General del Partido Aprista Cubano, que explicó lo que significan las Universidades populares que existen en muchos países de nuestra América. Después de un intermedio de música, hablaron los señores José B. Goyburu, representante del Partido Aprista Peruano, y el señor Miguel L. de Landaluce, Secretario de Propaganda del C. E. N.

Los apristas niegan, como ha declarado a la prensa una representación de la L. A. I., que no tengan derecho a fundar las Universidades populares en Cuba por el hecho de haber sido Mella uno de sus animadores. Dicen los apristas que fué Haya de la Torre, a su paso por la Habana, el fundador de la Universidad Popular José Martí, habiendo Mella, entonces la máxima figura del estudiantado cubano, calorizado su inauguración. Tal versión es real en todo, pues fué Haya de la Torre quien pronunció el discurso inaugural de dicho centro de cultura popular, el cual se fundó sobre las mismas bases que las del Perú.

No hay que insistir mucho sobre la naturaleza de las Universidades populares, pues sus mismos nombres: «González Prada» y «José Martí», indican su carácter nacionalista, es decir que se hallan dentro del programa aprista de reivindicación integral de la nacionalidad. No se concibe un Mella, comunista, fundando una Universidad popular con el símbolo del nacionalismo cubano. Mella, entonces, no era comunista, y tan cierto es, que en la revista «Juventud» que dirigía, llamó a Haya de la Torre «genio», «ariel» y «mesías». Más tarde Mella atacó a Haya de la Torre, cuando se afilió a la Tercera Internacional de Moscú.

Los apristas—según nos dice uno de ellos—seguirán abriendo estos centros de cultura en todo el país.

DOS CONFERENCIAS DEL PARTIDO APRISTA CUBANO, SE OFRECERAN HOY

En el Instituto de estudios económicos, políticos y sociales «Enrique José Varona», creado por el Partido Aprista Cubano, se celebrán dos interesantes conferencias hoy, jueves, a las nueve de la noche.

Una, versará sobre el pasado, el presente y el porvenir de Cuba, y estará a cargo del actual Presidente del grupo «Pro nueva Cuba», doctor Julio César Trujillo.

Y la otra, que la ofrecerá el joven revolucionario de Santiago de Cuba, doctor José Portuondo, lleva por título «El contenido ideológico de la Revolución del 4 de septiembre».

Ambas prometen ser interesantísimas. De aquí que todo haga esperar que por el local de la referida institución, sito en Neptuno número 218, entre Soledad y Aramburu, desifle hoy un público nutrido.

MAGNESIA SARRÁ
Sabrosa-Espumante-Antiácida
inmediatamente alivia:
Jaquecas, Mareos, Acedías
ASEGURE UN DIA FELIZ
Pídala en cualquier tienda o farmacia
DROGUERIA SARRÁ
LA MAYOR

CRUCIGRAMAS

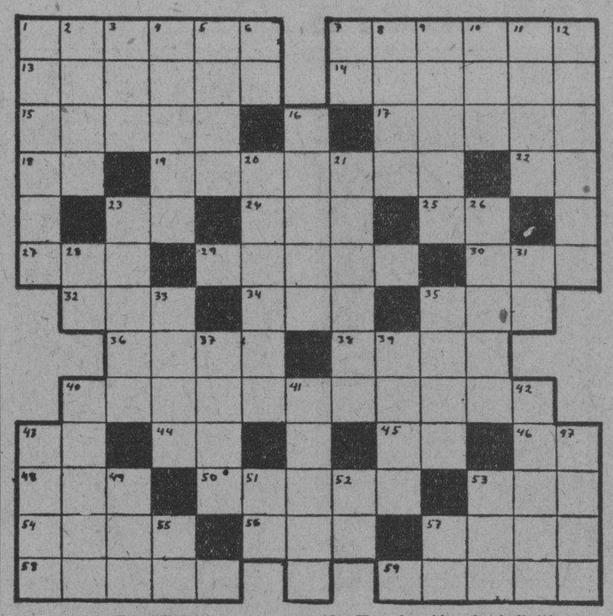

VERTICALES

1.—Cada una de las partes en que se divide el ines.
2.—Dios sirio.
3.—Fundador de la congregación de la doctrina cristiana en 1592.
4.—Planta acuática parecida al lirio.
5.—Enano.
6.—Terminación de infinitivo.
7.—Afirmación.
8.—Agarró.
9.—Antigua confederación comercial de ciudades de Alemania.
10.—Terminación del pretérito imperfecto de indicativo.
11.—Nombre de varón.
12.—Membrana a manera de ala que sirve a los peces para nadar.
16.—De gran tamaño (pl.)
20.—Pez marino parecido al arenque.
21.—Quebrado.
23.—Movimientos de los pies.
28.—Nota musical.
31.—Unión Republicana.
33.—No es la misma.
35.—Pez lamia.
37.—Instrumento que sirve para atacar y defenderse.
39.—Blancura de la nieve.
40.—Sílice.
41.—Cazón.
42.—Igual al 50 horizontal.
43.—Epocas.
47.—Parte del ave (pl.)
49.—Terminación de aumentativo.
52.—Sílaba que repetida resulta un apodo familiar.
53.—Preposición.
55.—Igual al 22 horizontal.
57.—Dios del Sol.

HORIZONTALES

1.—Llanura dilatada.
7—Desierto en Africa.
13.—Enseñar.
14.—Reina de Inglaterra.
15.—Bollo de harina y agua para cebar las aves.
17.—Vano, inútil.
18.—Terminación de infinitivo.
19.—Caras.
22—Y o e (ant.)
23.—Río de Italia.
24.—Parte de un ave.
25.—Diptongo.
27.—Altar.
29.—En la parte inferior.
30.—Apócope de pronombre posesivo.
32.—Pronombre demostrativo.
34.—Agarradera.
35.—Río de Francia.
36.—Que se expresa con la palabra.
38.—Mujer de calidad distinguida.
40.—Perteneciente a la Astronomía.
43.—Terminación de infinitivo.
44.—Antes meridiano.
45.—Sílaba que repetida resulta un apodo familiar.
46.—Delincuente.
50.—Arbol de la especie de la acacia.
53.—Astro.
53.—Astro.
54.—Bebida alimenticia refrigerante.
56.—Amarra.
57.—Composición lírica.
58.—Flecha.
59.—Parte de la extremidad superior (pl.)

SOLUCION AL CRUCIGRAMA ANTERIOR

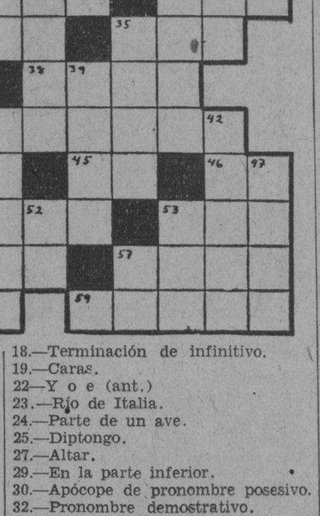

Disminuyen las importaciones de cueros y de pieles para calzado, y la de zapatos confeccionados

La Comisión Nacional de Estadística y Reformas Económicas ha rendido un interesante informe. La importación de alpargatas ha sufrido un gran descenso. También mermó la de jabones

Las interesantes notas que hemos adquirido de la Comisión Nacional de Estadística y Reformas Económicas, que preside el señor Domingo Espino, sobre importaciones de cueros y pieles para calzado, zapatos, alpargatas y jabones de todas clases, durante los años 1928 a 1932, las reproducimos por estimarlas de interés para el conocimiento general.

CUEROS Y PIELES PARA CALZADO: En el año 1932 importamos en total 601.849 kilos con un valor de 757.404 pesos, importación mayor que la de 1931, que fué de 581.842 kilos con un valor de 1.104.391 pesos, pero mucho menor que las de 1928, 1929 y 1930 que fué respectivamente de 1.022.156 kilos, por valor de 2.565.021 pesos; 1.143.280 kilos, por valor de 2.932.563 pesos y 905.793 kilos por valor de 2.336,203 pesos.

CALZADO DE TODAS CLASES: Es considerable la baja que se ha producido en nuestras importaciones de calzado de todas clases en el año 1932 al compararlas con las de los otros cuatro años del quinquenio de 1928 a 1932.

El total de esas importaciones en dicho quinquenio fué de 2.756.355 pesos en zapatos para hombres, 1 millón 257.681 pesos en zaptos para mujeres y 453.536 pesos para niños. . . .ZAPATOS PARA HOMBRES: Descomponiendo esos totales y fijando los parciales de cada año, tenemos que en zapatos para hombres importamos en 1928 por valor de 1.880.439 pesos, en 1929 por 1.245.149 pesos; en 1930 por 526,277 pesos en 1931 por 82.679 pesos y en 1932 por 21.811 pesos, es decir que la merma en el valor en este último año comparándolo con el de 1928, representa un 98.84 por ciento.

ZAPATOS DE MUJER: En zapatos de mujer compramos en 1928 por valor de 519.799 pesos; en 1929 por 367.438 pesos; en 1930 por 257.753 pesos; en 1931 por 91.677 pesos y en 1932 por 21.014 pesos, es decir, que la merma se ha ido produciendo de año en año, en proporción estimable, hasta que en 1932 en comparación con el 1923 esa mema representa el 95.96 por ciento.

ZAPATOS PARA NIÑOS: En esta clase de zapatos importamos en 1928 por valor de 283,400 pesos, en 1929, por 205.467 pesos, en 1930 por 44.716 pesos, en 1931 por 7.552 pesos y en 1932 por 2.401 pesos, representando la merma en este año último con relación al 1928 el 99.15 por ciento.

En relación con nuestra fabricación de calzado en 1931, más de una vez ha consignado el Presidente de la Comisión de Estadística, señor Espino, que una de las industrias de verdadera preponderancia que tenemos en Cuba, era la de fabricación de calzado, la cual merecía una intensa protección oficial y privada; ya que con ella se atendía a nuestro consumo doméstico y se daba ocupación a un considerable número de artesanos, obreros y dependientes en la fabricación y su venta; haciendo resaltar además la notable producción clandestina, perjudicial por todos conceptos, tanto a los fabricantes legalizados como a la economía oficial.

Por falta de datos de la producción en 1932, no se consigna por no haber obtenido éxito la Comisión Nacional, en sus gestiones para confeccionar la correspondiente estadística.

Para poder apreciar la importación de nuestra industria de fabricación de calzado, basta observar los informes que aparecen en el trabajo que reproducimos, donde consta que el personal que en 1931, tenían empleados eran 889 varones y 456 hembras y del total son nacionales 1.143 y 202 extranjeros, a los que se le pagaron por sueldos y jornales 415.680 pesos; sin contar la mayoría de las fábricas que no facilitaron datos.

ALPARGATAS: La importación de alpargatas, ha tenido un notable descenso desde el año 1928, que se importaron 72.511 docenas, por valor de 126.986 pesos, hasta el año 1932, que solo compramos a España 6 docenas por valor de 16 pesos.

JABONES FINOS: Más del 50 por ciento de la cantidad total importada en el quinquenio de 1928 a 1932, la compramos a los Estados Unidos y en total la baja de su importación en 1932 representa el 63.02 por ciento comparada con la de 1928.

JABON COMUN: Igualmente los Estados Unidos es el país más favorecido con nuestras compras de jabón común en pasta, líquido, o barras, habiendo sido notable la baja en su importación, pues de 2.390.223 kilos, que importamos en 1928, quedaron reducidos a 192.152 en 1932, representando esa baja en el total del valor en este año de 85.13 por ciento comparado con el de 1928.

OTROS JABONES: Bajo este epígrafe se comprenden el jabón de Castilla o Marsella en barra, perfumados, en polvo, líquido y Medicinales, apareciendo la mayor parte de nuestras compras, durante el quinquenio de 1928 a 1932, a Francia. Esas compras representan en 1932 el 92.79 por ciento de la cantidad total y en cuanto al valor, su merma representa el 50.97 por ciento, en 1932 comparado con el año 1932.

Respecto a Francia en particular, no han tenido disminución nuestras compras, al contrario en el año 1932 ha tenido un pequeño aumento la cantidad comprada con respecto al año de 1928, pero en cuanto al valor se observa que el precio del kilo en 1928 fué de $0.157 y en 1932 fué de $0.088.

En todos los años del quinquenio compramos de todas clases de jabones además de los Estados Unidos y Francia a España y Alemania.

Reumatismo

Para reumatismo crónico, dolor de espalda, dolores en las articulaciones, enfermedad de los riñones, debilidad de la vejiga, etc., no hay remedio que obra tan rápida y seguramente que las Píldoras De Witt. Son recomendadas por miles de pacientes agradecidos. Compre hoy mismo un frasco, y dentro de veinticuatro horas verá resultados. Exija las

Píldoras De Witt
para los Riñones y la Vejiga

SOCIEDADES ESPAÑOLAS

TENDRAN VALIDEZ PUBLICA LOS TITULOS QUE OTORGUE LA ASS. DE DEPENDIENTES

Por virtud de la reciente reorganización a que ha sido sometida la Escuela de Comercio de la Ass. de Dependientes, al establecerse en ella como programa de estudios el oficial de la Escuela Profesional, y por virtud también del anhelo que alienta la masa estudiantil legítimamente entusiasmada con la idea, de que la escuela social se incorpore a la Profesional ya mencionada, en pocos días el auge alcanzado en las aulas del notable plantel ha resultado notable. Y se explica. Primero, los estudios se cursarán con profesorado inteligente y capaz; segundo, los cursos se desarrollarán con arreglo al plan oficial; tercero, los exámenes de efectuarse la aludida incorporación, cosa que se dá por lograda, los realizará dicha Escuela; y cuarto, los títulos que se expidan como colofón y testimonio del esfuerzo realizado en estas disciplinas tendrán toda la validez pública y todo el valor científico que gocen los que expida la Escuela Profesional, a tal extremo de que serán los mismos títulos y que saldrán de ese centro oficial.

La nueva escuela comercial funciona ya en Dependientes. El socio o a la asociada que desee utilizarla solo deberá presentarse al Director del plantel, doctor Vicente Hernández, y solicitar su inscripción.

EL BAILE DEL SABADO

A toda orquesta, que decían los viejos cronistas, habrá baile el sábado en Dependientes. Solo que para decirlo con propiedad habría que decir con la música de varias orquestas, porque allí actuarán Antonio María Romeu, Los Sibineyes, Bellamar, Cuba y Happy-Happy. VERBENA DE PRIMAVERA se le ha denominado con acierto, ya que «El Fénix» desbordará por las escleras, los arcos y salones del palacio lo mejor de su jardín: flores y guirnaldas por doquier tendrán esa noche los bailadores de Dependientes.

Sesenta centavos costará la entrada. Esta se efectuará por las dos puertas principales del edificio: por el Paseo de Martí y por la calle de Morro.

SOLO FALTAN DOS DIAS PARA LA GRAN ROMERIA ASTUR

Ya faltan sólo dos días para la celebración de la romería a beneficio de los fondos Pro-Sanatorio en Asturias, en los jardines de «La Tropical».

Y con la romería, y allí mismo, en el salón «Tropical» se celebrará el banquete del vale del esfuerzo, y apropósito de esta noticia, conviene advertir que hasta el sábado a las doce del día se cambiarán los vales provisionales. Deben ser canjeados para evitar todo entorpecimiento en el momento de la celebración del banquete y para conocer el número de comensales del mismo.

Pasan de seiscientos los comensales que hasta ahora han obtenido el vale, los que teniendo en cuenta que cada uno de ellos representa tres asociados, significa que se ha obtenido una cifra de más de un mil ochocientos asociados en los días que duró la campaña del vale del esfuerzo.

Pero, a pesar de que durante el mes de Marzo las nuevas inscripciones y las bajas levantadas han superado a las bajas habidas y apesar de que hay enorme entusiasmo entre los socios y que los mismos cooperan en los esfuerzos que se realizan por la Sección de Propaganda, ésta no desmaya en su labor de captación de nuevos socios y continúa trabajando en este sentido con toda intensidad.

ELEUTERIO NEIRA

En la tarde del día 4, y en el vapor «Orinoco», regresó de España el señor Eleuterio Neira, figura popular y simpática de la colonia española de La Habana, quien ha reñido en todas las ocasiones, hermosas batallas por los elementos españoles residentes en Cuba. A recibir al distinguido señor Neira acudieron numerosos amigos, que saben de sus indiscutibles dotes de caballero.

El cronista se complace en dar al amigo Eleuterio la más cordial bienvenida.

BAILE EN EL CLUB ESPAÑOL

Para la noche del día 7 está señalado el hermoso baile de los Empleados de Jardines. Baile que se llevará a cabo en el Club Español de Almendares, sito en las calles 17 y 6 de aquella barriada. Este será amenizado por dos magníficas orquestas, que tocarán las mejores piezas de su repertorio. Lo cual nos lleva a la conclusión de que será una fiesta extraordinaria, como ya lo indica la juventud bailadora, que se está entrenando para bailar toda la noche del día 7 en el Club Español de Almendares. La entrada costará 20 centavos.

La vitalidad de sus niños a dura prueba

La Naturaleza es implacable en la selección de los idóneos para la vida. En una forma ú otra va eliminando a los débiles... y las primeras pruebas son las enfermedades de la niñez, como sarampión, tos convulsiva, resfriados, etc., sin contar las crisis de la dentición y del desarrollo, tan delicadas de por sí.

Para que sus niños superen favorablemente tales peligros, haga lo que hacen millones de padres previsores: déles metódicamente la Emulsión de Scott, de aceite de hígado de bacalao. Contiene en abundancia las valiosas vitaminas A y D.

La vitamina A es absolutamente indispensable para estar sanos. Es el elemento vital que defiende contra infecciones, ayuda el crecimiento, conserva las glándulas en buen estado. La vitamina D es esencial para que los huesos y dientes se desarrollen fuertes y bien, sin deformaciones.

Además la Emulsión de Scott tiene la ventaja de ser de agradable sabor —y muy fácilmente digerible. Sus niños sentirán bien pronto los beneficios de Scott. Se pondrán más rosados, vigorosos, despejados. Désela desde hoy mismo: pero no acepte imitaciones inferiores. Exija la Emulsión de Scott legítima, con la marca del pescador con el bacalao a cuestas.

JUNTAS PARA HOY

CENTRO ASTURIANO: Junta Ordinaria de Directiva, a las ocho y media de la noche, en el Palacio Social.

CLUB LLANERA: CLUB ALLENDES y UNION ALLANDESA: Junta de Directiva de estas sociedades, por la noche, en el Centro Asturiano.

FERROL Y SU COMARCA: Junta, a las ocho y media de la noche en los salones del Centro Gallego.

Bailes Próximos

AGRUPACION ARTISTICA GALLEGA: Velada bailable a beneficio de los fondos sociales, en todos los salones de Zulueta 44 y 46. Caballeros, veinte centavos. Damas, gratis.

ASOCIACION DE REPRESENTANTES DEL COMERCIO: Estupendo baile en sus salones de Reina número 3, altos. Habrá excelentes orquestas.

CENTRO DE DEPENDIENTES: Baile magnífico en sus salones de Prado y Trocadero.

SOCIEDAD JOVELLANOS: Magna conferencia del Profesor del Plantel «Jovellanos», señor Joaquín Díaz Celorio. Esta se titula «Las dos decisiones.»

Asamblea de apoderados del Centro Gallego

Hace ya algunos días que se hallan expuestas en el vestíbulo del palacio del Centro Gallego, las listas provisionales del censo electoral que ha de servir para celebrar el plebiscito estatutario, por medio del cual los socios manifiesten su voluntad en cuanto al cambio del régimen representativo vigente por las Juntas generales, que algunos vienen propugnando, mientras otros, para quienes la eficiencia administrativa no está en los sistemas sino en los hombres, lo consideran como un retroceso absurdo a los lejanos tiempos en que precisamente la clase más modesta del cuerpo social libró grandes batallas para abrogar lo que hoy se intenta restablecer.

Por tratarse pues de un acto de tanta transcendencia para los futuros destinos de la Sociedad, en que todos sus componentes deben tomar parte, tanto los activos como los que circunstancialmente por adeudar más de tres recibos se hallan en suspenso de sus derechos sociales, la Sección de Propaganda recuerda a estos últimos que la exposición de dichas listas provisionales es sólo por el plazo de diez días, durante los cuales pueden pedir por escrito en la Secretaría de la Sociedad que se les incluya en las mismas, poniéndose previamente al corriente en el pago de sus cuotas.

Todos los derechos sociales se conquistan plenamente a los tres meses de producida la alta, o inmediatamente recogiendo los recibos si se trata de baja por falta de pago, pero el derecho electoral no tiene eficacia inmediata si no se recupera antes o en el momento que se está haciendo la rectificación del censo, circunstancia que quizás muchos socios comprendidos en este caso ignoren u olviden, por eso es que la Sección de Propaganda se cree en el deber de llamarles la atención sobre estos particulares, a fin de que los que tengan interés en tomar parte en estos comicios que han de marcar la futura orientación de los destinos del Centro Gallego, mediante el cambio de régimen y de reglamento, aprovechen esta oportunidad que les brinda el período pre-electoral, o sea la exposición por diez días del censo provisional, para ponerse al corriente en el pago de sus cuotas y pedir la inclusión en el mismo.

SERA MAGNIFICENTE EL ACTO EN HONOR DE LA REPUBLICA

La fecha del 14 de Abril es fecha gloriosa para España, puesto que en ese día se cumple el tercer aniversario de la instauración de la República. Y por este motivo el Círculo Republicano Español está organizando una función formidable, la cual se llevará a cabo dicho día en el Teatro Payret. En tan hermoso acto harán uso de la palabra elocuentes oradores, entre ellos el Dr. Miguel de Marcos, brillante literato cubano que ama a la República española profundamente. Además, se llevará a escena el drama del insigne poeta Orriols, titulado «Rosas de Sangre», o «El poema de la República».

En síntesis: La fiesta que organiza el Círculo Republicano será grandiosa. Por cuyo motivo, los interesados en asistir a ella deben adquirir las entradas en las oficinas del C. Republicano, sitas en Prado 70, altos.

SOBRE EL ARRENDAMIENTO DEL «TEATRO NACIONAL»

En nota anterior hemos informado brevemente a nuestros lectores que la Asamblea de Apoderados del Centro Gallego había aprobado por unanimidad el informe de la Comisión Mixta, integrada por miembros conspícuos de aquella y de la Comisión Ejecutiva y, por consecuencia, el contrato de arrendamiento del Teatro Nacional por cinco años más, o sea hasta el treinta y nueve, cuya prórroga tiene por base de compensación importantísimas mejoras que dentro de este año y los seis primeros del próximo, realizará el concesionario señor Heliodoro García en el coliseo y que habrán de quedar a beneficio del mismo.

Como este contrato, apenas surgió la proposición que lo motivó, despertara «a priori» suspicacias infundadas que quizás no tuvieran otro origen que una triste y reciente experiencia, creemos conveniente, para satisfacción de los socios, consignar la impresión que hemos sacado de esa reunión de la Asamblea de Apoderados, en la cual se han ventilado tan importantes intereses sociales.

Nunca en la historia de ese alto organismo, hemos visto una mayor comprensión y unidad de criterio en todos los apoderados, ni un deseo tan vehemente de llegar a la resolución acertada de un asunto como en este de que tratamos, y que de manera tan poderosa afecta a la economía social. Voces serenas y patrióticas alzáronse de todos los sectores para loar con rara unanimidad la magnífica y concienzuda labor de la Comisión mixta, que con método analítico y un sentido grande de la responsabilidad que contraía, estudió todos los aspectos del negocio, aquilatando el pro y el contra de lo que se ofrece y lo que se concede, para llegar a la conclusión definitiva, resuelta y convincentemente, de que los intereses del Centro Gallego quedan altamente beneficiados y perfectamente salvaguardados con el contrato cuya aprobación recomienda.

Una vez más la Comisión Ejecutiva, a la que corresponde el estudio preliminar de la proposición del señor García, ha demostrado tener una clara visión de lo que conviene a los intereses que le están encomendados, en defensa de los cuales está poniendo a contribución, junto con su capacidad administrativa, un celo extraordinario y una firmeza inalterable cuyo reconocimiento no le regatean ni la propia Asamblea ni el cuerpo social.

El Centro Gallego está, pues, de plácemes con el negocio que acaba de realizar.

UN CIUDADANO ESPAÑOL PIDE AL EMBAJADOR SOLICITE LA AMNISTIA PARA PROFUGOS

Con motivo de celebrarse el día 14 del presente el tercer aniversario de la República Española, diversos elementos españoles se han interesado, ante diplomáticos y políticos hispanos, por una amplia ley de amnistía para los prófugos.

He aquí la carta que un ciudadano español dirige a Don Luciano López Ferrer:

Exmo. Señor L. López Ferrer.
Embajador de España.
Habana. Cuba.

Señor:

Con motivo de cumplirse el día 14 de abril el tercer aniversario de la República Española, y como homenaje de honda espiritualidad hispana recurro a Su Excelencia, para que en su fin, haga llegar al Congreso, la nota de una amnistía para aquellos españoles prófugos que se hallan en la América.

En esta fecha, en que la gesta de una raza puso en derrota un régimen antidemocrático, nada más justo que ceder un poco de perdón a quienes no han tenido otro delito que el de haber emigrado en busca de nuevos horizontes.

Pensemos, Excelentísimo señor, que la aureola de Galán y Hernández lleva de tonalidades libertarias el suelo patrio, y en él hay madres que ansían estrechar entre sus brazos con lágrimas de amor al hijo ausente.

Haga de este pequeño reclamo esa inmenso, y piense que se lo han de agradecer con profunda simpatía muchos ciudadanos y compatriotas suyos que anhelan retornar a la tierra que les vió nacer.

De Vd., muy affo, s. s.
Armando RODRIGUEZ.
S|c Dragones No. 84.

PARA CELEBRAR SUS «BODAS DE PLATA» ORGANIZA GRAN FIESTA EL «C. CASTELLANO»

En días pasados y con inusitada solemnidad se celebró la toma de posesión de la nueva Sección de Recreo y Adorno que preside el entusiasta Sr. Angel Martínez Romillo, secundado por el activo Vice-Presidente Sr. Lucio Gutiérrez. Fueron nombrados para los cargos de Secretario y Tesorero los señores Angel Sevillano y Luciano Carmona, respectivamente, entre la general aprobación de todos los miembros de la Junta.

Seguidamente el Sr. Presidente dió cuenta de los grandes proyectos que lleva en cartera la Sección, siguiendo el primero y principal de todos, la celebración de las BODAS DE PLATA DEL «CENTRO CASTELLANO» a cuyo fin, se organizará un monumental banquete con la cooperación de la Sección de Propaganda, en los salones sociales, siguiendo luego una matinée bailable como continuación de la fiesta. Oportunamente se dará a conocer el programa de esta festividad que promete revestir caracteres de apoteosis en la vida social.

Después de la toma de posesión y tratados los asuntos de la orden del día, fué servido exquisito «buffet» a todos los concurrentes, cortesía del Sr. Manuel Suárez, arrendatario de la catnina que quiso mostrar sus simpatías por la nueva Sección con una demostración de sus inmejorables deseos y buenas disposiciones para tan entusiastas y decididos bailadores.

Declaró ante un magistrado Charles Mitche

Dijo que las pérdidas del City Bank no se tuvieron en cuenta en el fondo de administración

NUEVA YORK, abril 5. (AP.)—Charles A. Mitchell declaró ayer ante el magistrado del Tribunal Supremo Edward Dore, manifestando que los millones de dólares perdidos por el National City Bank y la National City Company, con motivo de los préstamos hechos a las empresas azucareras cubanas, no se tuvieron en cuenta para la formación del fondo de administración que se formará con participación en las utilidades correspondientes a dieciocho directores de las dos compañías.

Mitchell declaró en la causa que se sigue por los accionistas del National City Bank contra los directores a los que acusan de negligencia en el cumplimiento de sus deberes, así como de haber cometido irregularidades.

Manifestó Mitchell que las pérdidas que se sufrieron y que los accionistas atribuyen a faltas de la administración, se eliminaron del citado fondo porque «los directores no son responsables de las inversiones y no se encuentran en posición, como grupo, de salvar los préstamos».

El famoso remedio que dominará los Ataques y Desordenes Nerviosos.

Por más de treinta años ELEPIZONE ha restablecido la salud a millares que sufrían de Epilépsia y Debilidad Nerviosa.

ELEPIZONE, recomendado por los médicos, es un remedio para niños y adultos, y lo venden en las principales farmacias.

Se obtienen resultados con uno o dos frascos.

NO ACEPTE IMITACIONES
PIDA
ELEPIZONE

M.E.C.D. 2016

La Casa Life

LA MAYOR COLCHONERIA DE LA REPUBLICA

Apartado No. 1997

POR FIN DE TEMPORADA

ofrecemos dos artículos superiorês a precios sumamente bajos:

UN COLCHON CAMERO, de flor seda con forro de cotín o de damasco $9.75

UNA COLCHONETA CAMERA, de flor seda, cretonas satinadas y estampados preciosos $5.00

un gran colchón por sólo $9.75

una gran colchoneta por sólo $5.00

Compre ahora que le ofrecemos una buena oportunidad
Envíos al Interior de la República

DOS UNICAS TIENDAS DOS

TENIENTE REY Y HABANA
TELF. A-6724

SAN RAFAEL Y RAYO
TELF. M-7063

Crónica Habanera

GENTILEZA Y DISTINCION

Publicamos hoy el retrato de una encantadora señorita de nuestra sociedad: Otilia Silva y Giquel, hija del coronel Eugenio Silva y de su distinguida esposa Georgina Giquel.

La señorita Silva, se encuentra actualmente en Varadero, donde pasa una temporada en el precioso Kawama Camp, recientemente construído por su padre.

SANTOS DE HOY: SAN CELESTINO

Están de días en la festividad de hoy los siguientes caballeros:

El doctor Celestino Somoano, médico especialista.

El doctor Celestino R. Argüelles.

El doctor Celestino Rodríguez y Fuente.

El coronel Celestino Baizán, Gobernador de la Habana.

Celestino Tamargo, conocido comerciante de esta plaza y su hijo, el joven Tino Tamargo y Martínez.

Otro distinguido comerciante, Celestino Sust.

Los señores Celestino Fernández y Celestino Suárez.

Y un querido y viejo compañero en esta casa, el señor Celestino Alvarez.

EN SUS DIAS

Celebra hoy su santo el señor Celso González, Vice-Presidente y Administrador General del DIARIO DE LA MARINA y ex-banquero de sólidos prestigios.

Junto con el distinguido caballero, tan estimado en nuestra sociedad y en el mundo de las finanzas, se encuentra también de días, su hijo, el apreciable joven Celso González Hierro, quien ocupa un alto cargo en la antigua institución bancaria «The National City Bank of New York».

Las altas dotes de competencia y probidad de nuestro Administrador, le han hecho acreedor al aprecio de que goza en los altos círculos comerciales y sociales, de quienes recibirá afectuosas felicitaciones, así como de los empleados de esta casa.

Reciban la nuestra, muy sincera, padre e hijo.

VEDADO TENNIS CLUB

El Vedado Tennis Club, la simpática sociedad que preside el doctor Angel Aixalá, estará de fiesta en fecha próxima.

Para la noche del sábado 21 del corriente, tiene señalado un gran baile, exclusivamente para los socios y sus familiares.

Tocará una espléndida orquesta y se han preparado también otros alicientes.

NOTA DE DUELO

En su residencia de la calle 12, en el Vedado, dejó de existir el pasado martes, después de una larga enfermedad que fué minando su existencia, el respetable caballero Joaquín Muntal.

Triste e imponente manifestación de dolor constituyó el acto del sepelio, en el que se reunieron deudos y amigos del desaparecido, para tributarle los honores póstumos.

Reciban nuestro pésame, todos sus familiares.

VERBENA

El domingo próximo, de nueve de la mañana a cinco de la tarde, se celebrará una gran verbena en el hermoso campo de juego del Colegio Hogar y Patria, establecido en la calle 2 entre 26 y 28, en el Reparto La Sierra.

Este magnífico plantel, se encuentra bajo la dirección de un grupo de Religiosas del Corazón de María.

EN EL AUDITORIUM

Se llevará a efecto esta noche, en el hermoso Auditorium del Vedado, el acto de la primera investidura de grado a los alumnos bachilleres del año 1934, del Insituto de Segunda Enseñanza de la Habana, que dirige con general benéplacito, el doctor Gustavo A. de Aragón.

Dará comienzo este acto, que promete resultar muy lucido, a las nueve en punto.

El conocido joven Modestín Morales, quien ha tenido a su cargo la organización del brillante acto, actuará de maestro de ceremonias.

He aquí el programa:

PRIMERA PARTE
ACTO DE INVESTIDURA

Apertura del acto.
Presentación de los Bachilleres por sus padrinos.
Himno Nacional—Orquesta Sinfónica del Instituto.
Discurso de presentación y despedida por el Dr. Juan J. Remos.
Juramento.
Entrega de títulos.
Himno del Instituto (estreno)—Letra del alumno Justo Rodríguez Santos. Música del alumno Pedro Luis Santos Carbó.
Discurso por el graduado José Ignacio Lasaga.
Desfile de graduados.

SEGUNDA PARTE

Concierto. Presentación de la Orquesta Sinfónica del Instituto de la Habana, integrada por cincuenta alumnos de este plantel.

Si yo fuera rey (overtura) Adolfo Adams.

Traviata (Preludio acto 3º) G. Verdi.

Allá en el Congo-Canto y Orquesta (Tango-Congo) estreno dirigido por su autor alumno P. L. Santos Carbó.

Serenata Morisca, R. Chiapi.

Rapsodia Cubana—Piano y Orquesta—Al piano su autor maestro Rafael Miaris Torres, profesor del Carnnegie Hall de New York.

Danza de las Horas de la Gioconda Ponchielli.

DEL LAWN TENNIS CLUB

El sábado próximo, en horas de la tarde, celebrará un té bailable la prestigiosa sociedad femenina de la Calzada del Vedado, Lawn Tennis Club.

Comenzará a las seis y será amenizado por la magnífica orquesta de Don Raymat.

Como de costumbre, se reunirá en aquellos hermosos salones un simpático grupo de muchachas y jóvenes de la sociedad habanera.

Habrá mucha alegría y gran animación.

LAS SEÑORITAS CAMPOS

Para la casa de la Calzada del Vedado, esquina a C, altos, han trasladado su domicilio las señoritas María y Paulina Campos y Benítez.

Vienen a residir con su hermana Matilde, la señora de Manuel Meneses.

Las señoritas Campos, que se encuentran bajo el profundo dolor de la pérdida irreparable de su querida madre, la señora Eladia de Cárdenas viuda de Campos, continuarán recibiendo visitas de pésame en su nuevo domicilio.

GRAN FUNCION BENEFICA

En el teatro Fausto, el moderno coliseo del Paseo del Prado, se celebrará el domingo próximo una gran función a beneficio de la Asociación de Hijos, nietas y viudas de Veteranos de la Independencia.

Esta función benéfica ha sido organizada por las caritativas damas Blanca Nieves Valdés Hernández y Mary Vila Menocal.

Habrá muchas atracciones para los concurrentes a dicha función, que resultará un completo éxito.

El programa consta de canciones, bailes y música.

RECITAL DE PIANO

En el teatro Nacional, a las cinco y media de la tarde, se efectuará el recital de piano que tiene anunciado la gentil señorita Carmela Valdés Gallol.

La señorita Valdés Gallol, discípula graduada de la señora María Muñoz de Quevedo, es poseedora de brillante talento musical.

El programa de este acto es como sigue:

I

Preludio
Zarabanda
Gavota Veneciana .. .. ..Rameau 1683-1764
Sonata núm. 5
Sonata núm. 17.. .. .. ..Scarlatti

II

Mazurka núm. 1, Op. 6
Preludio núm. 6, en Re Mayor
Preludio núm. 3, en Sol mayor
Vals núm. 2, en Mi mayor, Op. 64.
Balada núm. 3, en La bemol mayor, Op. 47 CHOPIN.

III

Sonatina.. .. .. RAVEL
a) Modéré
b) Mouvement de menuet
c) Animé
Dos Danzas Cubanas .. CATURLA
a) Danza del Tambor
b) Danza Lucumí

IV

El Puerto (De la Suite «Iberia»).. .. ..ALBENIZ
Cubana
Andaluza .. .. Manuel de FALLA

(Continúa en la Pág. SIETE)

Dr. Armando J. Estoriño

EX DIRECTOR DE LA CASA DE SALUD «LA BENEFICA»
CLINICO
ESPECIALMENTE VIAS DIGESTIVAS
San Lázaro 102, altos. Consulta: de 3 a 6 p.m. Teléfono A 6477

Sanidad sigue investigando la peste en bahia

Desde hace años este problema ocupa la atención de todos los funcionarios. 39 clausuras

Por orden del Director de Sanidad, el ingeniero Alfredo Domínguez hará un estudio sobre las causas de la pestilencia, suciedad y gases de la bahía de la Habana, así como aconsejará en cada caso las medidas que deben adoptarse urgentemente, para evitar ese estado de cosas y las continuas quejas de las compañías navieras.

Como en otras ocasiones hemos publicado, el problema de la pestilencia de las aguas de la bahía de la Habana lleva prestando la atención de las autoridades sanitarias desde hace muchos años, sin que hasta el momento se haya solucionado, no obstante el optimismo que impera entre los funcionarios para que no se repitan las quejas de las empresas navieras.

NO EXISTE REGLAMENTO

El doctor Lorié, Director de Sanidad, recibió ayer un escrito del Presidente de la Federación Nacional de Plomeros, señor Antonio R. Maribona, denunciando que no obstante ser la población de Madruga mayor de diez mil habitantes y existir un acueducto de uso obligatorio, no se exige el cumplimiento del Reglamento sobre instalaciones sanitarias.

Sobre este asunto se ha ordenado una investigación urgente.

CLAUSURA DE 39 BOTICAS

Por la Inspección General de Farmacia, se procederá a la clausura de 39 boticas que han infringido el Reglamento vigente. Todas esas farmacias, según noticias, carecen de Director técnico.

HERIDO DE UNA PUÑALADA

En el Primer Centro de Socorro fué asistido Oscar Sotolongo García, de 19 años, vecino de Omoa 24, de una herida incisa en el brazo derecho, que le produjo al agredirlo en el Parque de la Fraternidad, Teófilo Tellería Soler, de 27 años de edad y vecino de Sol número 103, que fué arrestado, atacándolo con una navaja. Ambos individuos se disgustaron recientemente, porque el herido se negó facilitarle al acusado, una pluma de fuente.

LA ESPOSA ESTABA GORDA YA NO ERA ATRACTIVA

PERDIO EL AMOR DEL MARIDO

Los títulos que preceden aparecieron en un periódico en conexión con una demanda de divorcio que había llamado mucho la atención.

«Ella era una mujer bonita —declaró uno de los testigos— pero se puso muy gorda y dejó de ser atractiva».

Millares de mujeres engordan y pierden sus encantos simplemente porque no saben cómo remediarlo.

Si usted está gorda, ¿cómo le gustaría adelgazar y recobrar sus encantos personales y rebosar de salud, aumentar su energía y su actividad?

¿Por qué no hace usted lo que millares de mujeres han hecho para perder varios kilogramos de manteca innecesaria? Tome media cucharadita de Sales Kruschen en un vaso de agua caliente todas las mañanas antes del desayuno, por espacio de 30 días. Puede usted contribuír a la acción de dichas sales comiendo menos pastelería y carnes con gordo, patatas y mantequilla, crema y azúcar. Después, pésese y vea cuántos kilos de peso ha perdido.

Las Sales Kruschen son una combinación de sales minerales que más contribuyen a la salud. Una botella que basta para 4 semanas cuesta muy poco. Pida en la botica una botella de Sales Kruschen y comience a adelgazar en seguida.

Es la manera más segura de reducir la gordura, pero deberá cerciorarse de que obtiene las Sales Kruschen.

SOLICITAN LOS EMPLEADOS QUE LES PAGUEN LOS DOS MESES CON EL EMPRESTITO

Hemos recibido un escrito, firmado por los señores Francisco Hechevarría, Antonio González, Rodolfo Corvisón, Armando Loret de Mola y otros muchos, hasta sumar 1.200 solicitando del Gobierno que haga buena su promesa de abonar dos mensualidades atrasadas a los empleados públicos con el dinero del empréstito que se ha contratado, ya que estiman que en la forma que ahora se pretende hacer sólo cobrarían un promedio mensual de 4 ó 5 pesos, cosa que estiman improcedente ee injusta.

E. P. D.

LA SEÑORA

María de las Mercedes Pascual de Cabús

HA FALLECIDO

(Después de recibir los Santos Sacramentos)

Y dispuesto su entierro para hoy viernes, seis de abril, a las 8.30 a. m., el que suscribe en su nombre y en el de sus familiares, ruegan a sus amistades encomienden a Dios el alma de la extinta y se dignen acompañar su cadáver, desde la casa mortuoria, Aguiar 140 altos, en su traslado a la Necrópolis de Colón, donde será inhumado, favor que merecerá eterna gratitud.

Habana, Abril 6 de 1934.

José D. Cabús y Reguera; María de las Mercedes, Margarita María, y Josefa Cabús y Pascual; Francisco Pascual y Martorell; Dr. Manuel Costales Latatú, y R. P. Antonio Arias, S.J.

Se suplica no envíen coronas ni flores.

Funeraria LA NACIONAL
de JOSE VIOR
Espada 26 Tlfs. U-3838-U-5252

RADIO Y ELECTRICIDAD

TRASMISIONES PARA HOY

C M W
La Voz de las Antillas
590 kilociclos

10.00 a.m. Programa El Encanto.
11.00 a.m. Programa por Nena Cuenco y otros.
12.00 m. Pedrosa y Benemelis.
1.00 p.m. La Hora del Detallista.
2.00 p.m. Tribuna Radio Escolar.
4.00 p.m. Orquesta de Raimundo Pía.
5.00 p.m. Carmelina Pérez, soprano.
6.00 p.m. La Voz de la Raza por René Capistran.
1.00 p.m. La Hora del DIARIO.
8.00 p.m. Comedia: «Los Chorros del Oro» de los Hermanos Quintero. Programa musical por el Conjunto Múltiple. Charla por Carlos Robreño.
9.00 p.m. Música variada.
11.00 p. m. Hora de Canciones, etc.
11.00 p.m. Termina.

C M K
730 kilociclos

De 12 a 1 p.m. Canciones, charla y temas de actualidad.
4 p.m. Charla agrícola y canciones.
5. p.m. Trovador Codina.
De 6 a 9 p.m. Música variada y charla aprista.

C M C W
965 kilociclos

3:00 Canciones Internacionales.
3:30 Canciones por Ortiz Tirado.
4:00 Tangos.
5:00 Bailables por la orquesta Muñoz y Noticias de Sports por A. Cervantes.
6:00 Programa variado.
7:00 Música Americana y Aventuras de Stan Laurel y Oliver Hardy.
7:30 Canciones por José Mojica.
8:00 Canciones por Ortiz Tirado.
8:30 Música Clásica.

C M C P
890 kilociclos

De 7 a 9 p.m. Noticiario del Aire Anunciador: F. M. de la Reguera.

C M B C
1270 kilociclos

12 m. Sexteto Segundo Nacional.
1 p.m. Programa por las hermanas López, José Ojeda y otros.
2 p.m. Orquesta Gris. F. Collazo.
3 p.m. Música variada (T.E.)
6 p.m. Programa variado.
7 p.m. Programa español.
8 p. m. Receso.
9 p.m. Programa variado

C M C O
1140 kilociclos.
Centro de Dependientes)

De 1 a 7 p.m. Programas varios.
De 7 a 8 p.m. Noticias y comentarios.
8.00 p.m. Termina.

C M B S
780 kilociclos

De 10 a 12 m. Programa variado
7... p .m. Música variada.
8.00 p.m. Bailables.
9.00 p.m. Fay Marsh (canciones americanas) y Luis Borbolla pianista.
9.30 p.m. Música variada.

C O C
Estación de Onda Corta
(6010 kilociclos 49.9 metros)

4.00 p.m. Concierto RCA Victor.
5.00 p.m. Noticias de interés general.
5.30 p.m. Programa «General Electric.» música variada.
5.45 p.m. Concierto «Atwater Kent».
6.45 p.m. Mosaico Acebal Del Campo, trasmitido en combinación con la C M G Y.
8.00 p.m. Buenas noches.

C M C E
1375 kilociclos

De 12 a 1 Hora desde el estudio.
De 1 a 2. Temas de películas.
De 9 a 10. Trovador Félix Alemany, Barítono Manuel Cabrera y el niño Zamora
De 10 a 11. Música selecta.

C M C Y
1325 kilociclos

6.45 p.m. Acebal y Del Campo, trasmitido en combinación con la estación de Onda Corta, C O C.
10.00 p.m. Bailables americanos.

W L W
Crosley Radio Corporation
Cincinati, Ohio

7.30 p.m. Orquesta.
8.00 p.m. Revista musical.
8.30 p.m. Orquesta y Canciones.
10.00 p.m. Variedades.
10.30 p.m. Bill Stoess y su orquesta.
11.00 p.m. Noticias.
11.05 p.m. Bailables.
11.30 p.m. Vicente López y su orquesta.
12.00 p.m. Bailables.

Lo que se oye por Radio

Por EL SORDO

—Ahora me explico el por qué muchos profesionales del base ball o del ajedrez o de cualquier otra cosa, no quieren que le hablen de pelota ni de alfiles. Yo creía, inocentemente, que para ellos era un placer hablar constantemente de los lances de su profesión, de sus colegas, etc., puesto que habiendo ellos sido antes aficionados y convertido en modo de vivir lo que antes constituía un pasatiempo, debían gozar con ello. Pero, ¡ca! nada de eso.

—Aquí me tienen a mí: hasta hace pocos días las horas me parecían minutos cuando me sentaba delante del receptor a «husmear el espacio», en busca de la «hora» tal, del «periódico aéreo» más cual, y no digo nada cuando lograba sintonizar una de esas estaciones del último rincón de los Estados Unidos, de México o de Centroamérica; mi goce tocaba los límites de lo voluptuoso... pero ahora, no obstante que como profesional todavía no me han salido ni siquiera los dientes de leche, ya estoy de receptor, de anunciador, de discurso, de artículo, de noticia, de voz bronca, de voz fina, de canto, de música, de chillidos, de desafinaciones y de estaciones nacionales y extranjeras, hasta el cogote. ¡Y todo esto en una semana justa! Cuando lleve un mes de este «jelengue» de radio profesional, tratando de cazar tanto chisme hertziano, al que me hable de radio, lo mato o lo delato como infractor de algún Decreto-ley. Por éstas, que son cruces.

—La Voz del Aire dió el otro día la sensible noticia, de la que me ocupé, de haber renunciado su simpatiquísimo cronista deportivo, señor Alberto Pereira, pero con sorpresa y placer, descubrí anteanoche que Pereira había vuelto a La Voz del Aire, al oír su voz y su extraño acento.

Vamos—pensé—la renuncia de Pereira parece fué irrevocable.

Por algo le pedía anoche El Fantasma Verde a Dios que le revelara el secreto lugar donde se encuentra la tumba del funcionario público que inventó el truco de las renuncias irrevocables, para llevarle una flor...

La Hora Esperanza de Cuba, que anteanoche trasmitió desde el coro y anoche desde el caño, dijo ciertas cosas sobre el suicidio del Dr. Méndez Peñate... que más vale no comentarlas, pues fueron tan trascendentales y tan graves, que eso sería meterme en honduras, y yo prefiero quedarme donde estoy... en Guatemala. Sólo diré que todo estuvó bien dicho y muy bien sentido.

Así como quien no quiere la cosa, La Hora del Detallista le pegó ayer «un palo» a sus colegas. Fué quien primero dió al aire la noticia del suicidio del Secretario de Justicia. ¡Cuando yo digo que el recién nacido es muy precoz!...

El Detallista del aire se olvidó de que era detallista y «se fué» de elucubraciones jurídicas y habló—y creo que lo hizo bien—de que la misión del juez no es sólo la de aplicar la Ley estrictamente en su letra, que a veces no encaja dentro del caso particular, ya que las leyes se hacen para casos generales, sino que es preciso tener muy en cuenta la finalidad del legislador. Todo esto lo dijo con motivo de ciertas transacciones que, muy legales en apariencia, son en el fondo unas perfectas estafas.

A la Hora del Detallista se le debe haber metido por debajo de la puerta un abogado. ¡Mucho ojo con ellos, señores bodegueros!

Para no ser menos, El Fantasma Verde también le arreó su «palo» a sus «confreres» (ayer me leí la crónica de Edel y ya me inficioné de francés), al ser el primero en dar la noticia de que el Dr. Martínez Sáenz había rendido cuentas al Gobierno de los gastos en que incurrió en su viaje a Washington y de que había devuelto el sobrante. Muy bien por el Dr. Martínez Sáenz y por el Fantasma Verde.

—El Fantasma Verde le sacó a relucir a Rubén de León sus enormes conocimientos gramaticales y que si «zozobrar» se escribe con dos zetas y no con dos eses, y que si cuando se zozobra es bajo el agua y no bajo el peso, y otras «boberías» por el estilo. En una palabra, que El Fantasma, en una época en que los maestros no cobran, se ha metido a maestro o a trabajador de la enseñanza.

No le arriendo la ganancia.

La Hora Auténtica cogió al Director del Radio de la Secretaría de Comunicaciones, con motivo de la arbitraria suspensión de que fué objeto, y le cantó las verdades de la manera más auténtica posible. El aguacero parecía del mes de junio, y no de esta época del año.

DESAPARICION

José Piñeiro Pardo, dueño de la tintorería situada en 10 de Octubre 216, denunció a la policía la desaparición de su dependiente Rolando Alvarez Flores, vecino de San Indalecio 22, que salió del establecimiento para llevar un traje a un marchante, sin que hubiera regresado, por lo que teme le pueda haber ocurrido alguna desgacia.

Herederos de un Rey

Los hijos de Carlos Antonio, Rey, nacidos en 1859 en Francia y que han sido residentes de la Habana, son buscados por la OFICINA GENEOLOGICA del Boulevard Magenta 37, París, Francia.

PARA ACLARAR EL CUTIS

Limpiar la sangre, Ayudar la digestión.

Tras una serie de experimentos, el Dr. Benjamín Brandreth, afamado médico de Inglaterra, logró combinar seis preciosos ingredientes vegetales en "una fórmula perfecta." Tan perfecta, que ha sido aclamada en más de 70 países, y que cuenta con millones y millones de agradecidos favorecedores.

Estos ingredientes están combinados de tal modo, que las Píldoras de Brandreth pueden tomarse indefinidamente sin riesgo de malas consecuencias ni necesidad de aumentar la dosis. No irritan ni envician. Su acción está limitada al intestino grueso, y por lo tanto pueden tomarse largo tiempo sin que interrumpan la digestión.

En los bosques de seis lejanos países se recogen las preciadas hierbas que componen las Píldoras de Brandreth y le ofrecen al público un medio ideal de combatir el estreñimiento.

Las Píldoras de Brandreth no están hechas para aquellos que buscan un efecto rápido y violento. Su acción consiste en asegurar el funcionamiento completo y regular de los intestinos, sin temor de malos resultados.

Tome las Píldoras de Brandreth por la noche . . . y a la mañana siguiente se convencerá de por qué se las ha llamado "una fórmula perfecta." Las venden todas las buenas farmacias.

¿ TOSE ?

ALQUITRAN Legítimo de PINO por SARRÁ

The FIRST NATIONAL BANK *of* BOSTON

Fundado en 1784

A LOS QUE VIAJEN

Al preparar su viaje al extranjero, no olvide que la forma más práctica y segura de llevar fondos, es por medio de *Cheques de Viajeros* o *Cartas de Crédito*.

Con gusto le informaremos la gran utilidad que puede reportarle nuestra extensa red de 20,000 corresponsales distribuidos en todas las partes del Mundo.

Oficina de la Habana:
Aguiar esquina a Lamparilla
Sucursales:
Avenida de Italia 140 Máximo Gómez 267
Santiago de Cuba Cienfuegos Sancti Spíritus

M.E.C.D. 2016

ESCENARIO y PANTALLA

ENCANTO: «TRES GENERACIONES DANZAN»

EN en el Medioevo se gozaban las gentes con un espectáculo macabro: la danza de la muerte. La muerte era para el escatológico hombre medioeval la danza a que todos estamos invitados, grandes o pequeños, ricos o pobres, señores o vasallos. Lo que más consolaba al crédulo hombre de aquellos tiempos era la igualdad de papeles en el «ballet» final de la vida.

El simbolismo de la danza es amplio. Todo es susceptible de expresarse coreográficamente, porque todo danza en la vida y después de la vida. El mundo mismo es u nente danzante en los escenarios siderales.

La interesante película estrenada ayer en el «Encanto» nos muestra da. El mundo mismo es un ente danzas. Desde el can-can bufo (¡oh, manes de Rigolloche!) hasta el moderno «jazz», (¡oh, manes de Whiteman!), la familia Hackett recorre en tres generaciones toda la escala coreográfica. A principios del siglo los abuelos bailaban en el clásico vodevil de aquellos tiempos. Esto sirve de coyuntura al «film» para regalarnos con una sabrosa evocación de la época. Epoca en que las bailarinas usaban medias negras, trajes atiborrados de lentejuelas y un peinado fastuoso, con gran copia de ganchos y peinetas. Toda la picardía consistía entonces en mostrar un lunar más o menos innocuo y en hacer le un guiño a algún vejete de la primera fila.

El hijo —Hackett II— mejora a sus padres. Se forma al lado de ellos, pero mientras ellos se estancan en el mismo paso, en el mismo lunar y en el mismo guiño, él evoluciona. A los veinte años es el rey del zapateado. Se casa con una compañera de trabajo, abandona a sus padres y forma pareja con la muchacha. Mientras «Los dos Hackett», ya envejecidos, se exhiben por unos pocos pesos en los escenarios de provincias, el Hackett II y su compañera triunfan en Broadway. Pero el muchacho tiene vocación de tarambana —herencia paterna—. Y su esposa no tiene el carácter aguantón que tuvo su madre. Una noche, después de un disgusto, aquélla, enloquecida, se cae al escenario, desde el pasillo de los camerinos y se mata. El muchacha, lleno de remordimientos, se entrega a la bebida. Manda a su hijo con sus abuelos y se alista en el ejército para ir a pelear a Europa. Muere en las trincheras.

Entre tanto los viejos Hackett siguen bailando como pueden. Más que por ellos, se sostienen por el pequeño nieto, un bailarín precoz que monopoliza los aplausos del público.

Hackett III se hace también danzarín de cartel. Pero he aquí que el cine parlante da un golpe de muerte al «vodevil». No es posible conseguir contratas en el teatro para «Los Tres Hacketts». Pero el muchacho consigue entrar en Hollywood y hacerse astro del cinema. Cuando sus abuelos le van a visitar, encuentran que vive en un suntuoso palacio .Pero descubren también que se emborracha a todas horas y lleva una desenfrenada vida erótica. Gracias a las riñas del abuelo —una de ellas, muy violenta, por cierto— Hackett III sienta cabeza y no es expulsado de Hollywood.

El «film» termina felizmente. Pese a todo lo sufrido, los Hackett no pueden quejarse. En la danza de la vida les tocó a ratos bailar con la más fea; pero ¡vaya por los ratos en que bailaron con la más bonita!

La película tiene el interés de lo vital expresivamente tratado. Y del arte y buen gusto desarrollado en los «sets» que reproducen los espectáculos en que los Hacketts tomaban parte.

La interpretación es muy esmerada, sobre todo por parte de Alice Brady y Frank Morgan.

Son también alicientes muy poderosos la belleza fina de Madge Evans, la precoz inteligencia de Jackie Cooper, el talento histriónico de May Robson y el grupo de bellísimas mujeres que intervienen en los diversos «shows».

Francisco ICHASO

NOTAS

EUGENIA ZUFFOLI DEBUTA ESTA NOCHE EN EL PRINCIPAL

Todo llega en la vida. Las cosas buenas también. Las numerosas personas que se impacientaban aguardando el debut de la Compañía Zuffoli, esta noche asistirán a la bella fiesta en el Teatro «Principal». A las 9 y 13 minutos—hora fija—se alzará el telón.

«Pepa Doncel» es la obra escogida para la inauguración de la temporada, «Pepa Doncel», la producción que sirvió para que la señora Eugenia Zuffoli fuese consagrada por el público de Madrid como primera actriz del teatro español.

«Pepa Doncel» tiene este reparto: Felisa, Eugenia Zuffoli; Cira, Rosa Frías; Genoveva, Emma Telmo; Sofía, Pilar Fernández; La Marquesa, Celia Adams; Dorotea. Fe Malumbre; Doña Zoila, Josefina Ruiz; Flita, Pilar Murillo; Gonzalo, Rafael Calvo; Silverio, José Bódalo; El Obispo, Miguel Arenas; Leo, Enrique Malumbre; El Marqués, Pedro Segarra; El Secretario del Obispo, José Jordán. (Epoca actual).

Rigen los siguientes precios: Palcos, 4 pesos; lunetas, 80 centavos; butacas primera y segunda fila, 50 centavos; butacas otras filas, 20 centavos.

Mañana sábado, estreno de «El pan comido en la mano», de don Jacinto Benavente.

ESTRENO DE «NO DEJES LA PUERTA ABIERTA», EN EL CAMPOAMOR

¿Qué haría usted si se le quedara la puerta abierta viajando en un lujoso trasatlántico y descubriera al siguiente día, que todo había sido una equivocación? En la película «No dejes la puerta abierta», esta equivocación fué muy lamentable, pues dió lugar a pensar al marido de la «olvidadiza», que la puerta quedó abierta de exprofeso. Alrededor de este tema picaresco y escabroso, pero tratado con una sutileza magnífica, se desenvuelve el asunto de la gran opereta Fox «No dejes la puerta abierta», que hoy se estrena en todos los turnos, comenzando desde la 1.30.

Raúl Roulién, el simpático chanzoniere brasilero, y Rosita Moreno, la elegante primera actriz, son los principales artistas de esta película, que estamos seguros agradará al publico más exigente. Rosita, además de deleitarnos con su dulcísima voz, nos presenta un exótico baile, en el que su figura esbelta y ágil nos encantará, y Raúl Roulién, con su bella voz, nos dejará oir entre otros números, «Esta noche en casa los dos», «Luna turbadora», «Beber para olvidar» y «Hace un año me casé».

«No dejes la puerta abierta», hablada en español, mereció, por su asunto y su emotividad, que los Estudios de la Fox aprovechasen todos los «sets» y la música para hacer una versión inglesa, la cual alcanzó un gran éxito en todos los teatros de la Unión, ya que este género de películas musicales, con artistas simpáticos y atractivos, siempre tienen un éxito enorme.

La empresa del Campoamor garantiza que «No dejes la puerta abierta» es una película que satisfará el gusto más exigente. Para la próxima semana, «Eskimo», película en cuyo elogio sólo tenemos que decir que fué dirigida por W. E. Van Dyke, el mismo que nos dió a conocer «Tarzán», «Sombras blancas en los mares del Sur» y «Trade Horn».

NACIONAL: SIGUE «UNA MUJER PARA DOS»

En las tandas de las 3.30 de la tarde y 7.30 y 9.30 de la noche, se exhibirá hoy, nuevamente, la picaresca comedia titulada «Una mujer para dos», que interpretan con singular acierto artistas de tantos méritos como Fredric March, Gary Cooper y Miriam Hopkins. La tanda de las 5.30 de la tarde ha sido cedida a la señorita Carmela Valdés Gallol para un gran concierto de piano que ofrecerá hoy.

«Una mujer para dos», continuará exhibiéndose hasta el domingo, día en que será ofrecida, también, en la matinée de 1.30 de la tarde.

El lunes será estrenada en el Nacional la magnífica producción «Volando hacia Río Janeiro», deliciosa «extravaganza» musical que constituye lo más grande que se ha realizado hasta ahora en este género de obras, que es el de la revista, el de la frivolidad y la belleza. Figuran en ella, entre otros artistas, Dolores del Río, Gene Raymond, Raúl Roulién, Ginger Rogers, Fred Astaire, el gran bailarín, y más de 500 inquietantes mujeres. «La Carioca», el baile que se ha popularizado en los Estados Unidos, es uno de los números sensacionales de esta obra.

Al estreno de «Volando hacia Río Janeiro» seguirán los de las superproducciones «Las cuatro hermanitas», por Katherine Hepburn, y «Escándalos romanos», lo más extraordinario que ha realizado Eddie Cantor, el simpático artista de la escena y de la pantalla.

TANDA EXTRAORDINARIA EN EL MARTI

Para esta noche prometen los carteles del Martí una gran tanda extraordinaria, que ocupará la segunda tanda, a las 9.30.

Esa tanda extraordinaria, para la que rigen los precios habituales a base de 30 centavos luneta, se cubre con una de las obras que mayor éxito han alcanzado en la actual temporada: «La que no debe quererse», y el apropósito de Agustín Rodríguez estrenado últimamente con gran éxito y que lleva por título «¿Qué pasa con los millones»

Como se ve, no puede ofrecerse más interesante programa por menos dinero. La primera tanda, a las 9.45, se cubre con «El Consejo de Estado», revista de palpitante actualidad, cuyo libro se debe al ingenio de Carlos Robreño y que ostenta inspirada partitura del maestro Rodrigo Prats.

Para mañana prometen los carteles del Martí una gran tanda elegante, como homenaje al valioso y popular prestidigitador Artinelli.

«TRES GENERACIONES DANZAN», EN EL ENCANTO

Hoy se repite la magnífica producción de la Metro «Tres generaciones danzan», producción en la que no sabemos realmente a quién ofrecerle los honores de su actuación, pero sí queremos hacer mención de Jackie Cooper, como uno de los grandes valores de sus escenas; de Frank Morgan, como uno de sus renombrados intérpretes, y a Alice Brady, Madge Evans y Jimmy Durante.

«Tres generaciones danzan» es la película que nos muestra cómo viven los hijos de los artistas, cómo se traspasa la tradición, de generación en generación y cómo se demuestra que el ambiente teatral tiene sus íntimas tragedias, lo mismo que sus alegrías y frivolidades. Los coros de las famosas bailarinas de Albertina Nasch resultan algo fastuoso y espléndido en esta producción.

El lunes se estrena «Matando en la sombra», una espléndida película social de belleza infinita y de momentos de intensa intriga, que sólo William Powell, el atildado actor de la Warner podría presentar. Con él aparecen Mary Astor, Helen Vinson, Ralph Morgan y otros artistas muy conocidos. Se acercan dos grandiosos estrenos: «La timadora», sin disputa alguna la mejor película de Kay Francis, y «Amor en Hollywood», película editada a un costo de 500 mil pesos y donde veremos actuar a Marion Davies y Bing Crosby, el más grande artista de radio, en un ambiente de lujo inusitado.

OTRO ASALTO

A la policía denunció Augusto Ortega Alcariz, de 17 años y vecino de 10 y Tejar, que en ocasión de transitar por Porvenir y Dolores, en la Víbora, fué asaltado por varios individuos, despojándolo de la suma de 40 centavos que llevaba encima. Acto seguido se dieron a la fuga.

Teatro Nacional
"VOLANDO hacia RIO JANEIRO"
-FLAYIN DOWN to RIO-
LUNES-9

Fred ASTAIRE y Ginger ROGERS en la "CARIOCA" número sensacional de "VOLANDO hacia RIO JANEIRO"

Dolores del RIO la bella actriz que figura en la revista "VOLANDO hacia RIO JANEIRO"

Hacia las nubes, van estas bellas muchachas en la EXTRAVAGANZA musical "VOLANDO hacia RIO JANEIRO"

DOLORES del RIO
GENE RAYMOND
RAUL ROULIEN

El número de las ORQUIDEAS en la gran revista musical "VOLANDO hacia RIO JANEIRO"

Una MUJER PARA DOS
FREDRIC MARCH
GARY COOPER
MIRIAM HOPKINS
TEATRO NACIONAL
HOY

MUSICA Y MUSICOS

CARMEN VALDES GALLOL EN RECITAL

Carmen Valdés Gallol, gentil alumna graduada en el Conservatorio «Bach», que dirige María Muñoz de Quevedo, hará esta tarde, a las cinco y media, su primera presentación ante el público, ofreciéndole un recital de piano en el Teatro Nacional.

El programa que interpretará la señorita Valdés Gallol es el siguiente, colmado de real interés musical:

I

Preludio; Zaramba; Gavota Veneciana. (de Rameau, 1683-1764).

Sonata núm. 5; Sonata núm. 17. (de Scarlatti).

II

Mazurca núm. 1, Op. 6; Preludio núm. 6, en Re Mayor; Preludio núm. 3, en Sol Mayor; Vals núm. 2, en Mi Mayor, Op. 64; Balada núm. 3, en La bemol mayor, Op. 47. (de Chopin).

III

Sonatina: a) Modéré, b) Mouvement de menuet, c) Animé. (de Ravel).

Dos Danzas Cubanas: a) Danza del Tambor, b) Danza Lucumí. (de Caturla).

IV

El Puerto (de la Suite «Iberia»), Albeniz. Cubana, Andaluza (de Manuel de Falla).

REGINO LOPEZ EN EL AUDITORIUM

Ha sido pospuesta para el domingo 15, a las nueve de la noche, la presentación en el palco escénico del teatro de Calzada y calle D, en el Vedado, de la Compañía completa de Regino López, la cual siempre ha tenido buena acogida por el público habanero, por el gusto con que son montadas las obras y por la crítica de los asuntos de palpitante actualidad.

La primera obra será «El Proceso de Mario Cuban», parodia de la conocida obra «El proceso de Mary Duggan», y de la cual aseguramos que el auditorio quedará satisfecho.

En segundo turno, la reciente revista escrita por V. Villoch y música de Jorge Anckermann, con adecuados decorados de A. Gattorno y vestuario de Finzzi, titulada «Broadway in Javana», desenvolviéndose en la misma pasajes de actualidad y lindos bailes dirigidos por Henry Bell.

Después de la Semana Santa todos se disponen a disfrutar de cosas alegres y qué mejor que esta noche del 15 de abril, en el Auditorium, donde se ha de reunir lo mejor de nuestra sociedad?

Las localidades están a la venta en El Encanto, Auditorium y en Concordia 122. Apresúrese a reservar la suya.

OLIMPIC: «LA BAILARINA»

La Empresa de este espectáculo, situado en Ave. Wilson y B, en el Vedado, con las mayores comodidades, temperatura y confort, ha combinado para hoy un regio programa con dos valiosas películas. Tandas de 5.15 y 9.30, revista y variedad. Una de las más grandes producciones del año, «La bailarina», de Joan Crawford y Franchot Tone. Estupenda film «Tempestad al amanecer», de Kay Francis y Nils Asther. Mañana, «Arrabal», y «Cara Cortada». Para el domingo, un programa monumental dedicando la matinée a los niños.

HOY
«TEATRO DE LA COMEDIA»
Animas y Zulueta.
ZUFFOLI
Debut a las 9 y 30
«PEPA DONCEL»
Comedia en 3 actos de Jacinto Benavente.
Lunetas $0.80 cts. Butacas $0.50 y $0.30.
Orquesta «LA COMEDIA», en los intermedios. Director: Señor Oscar Mesorana.

CARTEL DEL DIA

POR LOS TEATROS

PRINCIPAL DE LA COMEDIA: A-6737.—Debut de la Compañía de Eugenia Zuffoli. A las 9 y 13: «Pepa Doncel».

MARTI: A-1851.—Compañía de Zarzuela Cubana, de Agustín Rodríguez. A las 8.45: «El Consejo de Estado». A las 9.30, «La que no debe quererse» y «¿Qué pasa con los millones?»

ALHAMBRA.—Compañía de Regino López. A las 8.15, «La desconflautación» y «El amanecer de Cuba».

POR LOS CINES

CAMPOAMOR: A-7054.—A todas horas, «No dejes la puerta abierta» (estreno), con Rosita Montenegro, Mona Maris, Raúl Roulién y George Lewis; revista y comedia.

ENCANTO: A-4433.—A todas horas, «Tres generaciones danzan», con Alice Brandy, Jackie Cooper, Jimmy Durante y otros; comedia y revista.

NACIONAL: A-3730.—Mes glorioso. A todas horas, «Una mujer para dos», con Mirian Hopkins, Fredric March y Gary Cooper; comedia y revista.

FAUSTO.—«El prisionero trece» «Pasó en Broadway»; comedia y variedad.

NEPTUNO.—«La dama galante», Enrique VIII y sus seis mujeres; comedia y revista.

PRADO.—«El moderno Casanova», «Firme en su derecho»; comedia y cartón.

TRIANON.—«La reina Cristina», «Tú eres mío»; revista y muñequitos.

REGINA.—«Dinero sangriento», «Enrique VIII y sus seis mujeres»; cartones.

RIVIERA.—«Fueros humanos», Atrapándolos como puedané revista y comedia.

RIALTO.—«Dinero sangriento», «Enrique VIII y sus seis mujeres; cartones.

VIVES.—«Prisioneros de guerra», «Frágil como el cristal»; comedia y revista.

WILSON.—«El intrépido», Peligrosamente suyo»; revista, variedad y comedia.

MODERNO.—«Marido y compañía», «De mujer a mujer»; Metrotone.

OLIMPIC.—«La bailarina», «Tempestad al amanecer»; comedia y variedad.

BELGICA.—La melodía prohibida», «Broadway al desnudo»; Noticiero y comedia.

ACTUALIDADES.—«El Teniente de navío», «Bajo la sombra de los muelles»; comedia y variedad.

UNIVERSAL.—«El criminalista», «La Calandria»; comedia y revista.

CUBA.—«El cobarde heroico», «Del amor cautiva»; revista y variedad.

FLORENCIA.—«Amarga felicidad», «Buenas noches, Viena»

LIRA.—«La bailarina», «El amor no muere»; comedia y variedad.

INGLATERRA.—«El intrépido», «De cara al cielo»; alfombra y revista.

LARA.—«No soy un ángel», «Ondas musicales»; revista y comedia.

HOY ENCANTO
Una gran película METRO
TRES GENERACIONES DANZAN
con
ALICE BRADY
JACKIE COOPER
JIMMY DURANTE
FRANK MORGAN
MADGE EVANS
EDDIE QUILLAN
Fay TEMPLETON-May ROBSON
RUSSELL HARDIE
ALBERTINA RASCH
y Sus Bailarinas

"UN DRAMA EXOTICO.... TERRIBLE...!!
ESKIMO
MARTES 10 CAMPOAMOR

MODERNO: «MARIDO Y COMPAÑIA»

Este cine de la esquina de Toyo cuenta con el mejor sonido ya que tiene instalado el gran aparato Western Electric, la perfección del sonido.

Hoy, en sus turnos de tarde y noche, un gran programa Metro con las siguientes cintas: «Marido y Cía.», Robert Montgomery, Helen Hayes. «De mujer a mujer», Ann Harding, Robert Montgomery y un instructivo «Metroton». Luneta hasta las 6.30, 15 centavos; después, 20 centavos. Niños a todas horas, 10 centavos. Mañana, «Pasiones gigantes», Edward G. Robinson, Kay Francis. «El alcalde del infierno», James Gagney. Martes, «Siempre en mi corazón», Bárbara Stanwyck. Miércoles «Belleza a la venta», Madge Evans.

BELGICA: «LA MELODIA PROHIBIDA»

A petición de muchas familias se llevará a la pantalla del «Bélgica» la maravillosa producción cantada y hablada en español por el gran José Mojica que lleva por título «La melodía prohibida», una obra regia cuyo argumento ha sido tomado en una Isla de los Trópicos, tomando parte Conchita Montenegro y Mona Maris, completando el programa de hoy con la deliciosa producción «Broadway al desnudo», por Constance Cummings, una comedia y un Noticiario muy interesante. Para mañana, «La bailarina», gran estreno por Joan Crawford y Clark Gable.

ACTUALIDADES: «EL TENIENTE DE NAVIO»

Dos grandes películas desfilarán hoy por la pantalla de este popular y preferido cine «Actualidades», con las mayores comodidades, temperatura y sonido. Da comienzo a las 2.30, tanda de las 5.15 y noche a las ocho con comedia, revista y variedad. Muy interesante super joya «El teniente de navío», de Henry Edwards y Ann Neagle. Sensacional y emocionante producción «Bajo la sombra de los muelles», de Ben Lyon y Claudette Colbert. Sábado, «La bailarina» y «Silbando en la oscuridad». Domingo, regio programa.

UNIVERSAL: DOS GRANDES PRODUCCIONES

Para hoy anuncian las carteleras de este amplio, cómodo y confortable cine, equipado con el mejor aparato sonoro Western Electric un programa valioso. Función de 1 a 6.15, mayores, 10 centavos y de 6.30 a 11, mayores, 15 centavos. Niños, 5. Da comienzo con comedia y variedad. La emocinante y sensacional producción «El criminalista», de Warren William. Magistral film en español «La calandria», de Carmen Guerrero y Paco Birrondo. Mañana, «Mala a pesar suyo» y «Alegría estudiantil». Domingo, monumental programa.

CUBA: «EL COBARDE HEROICO»

Anuncia para hoy, viernes, el popular cinema de la calle de Suárez, en sus turnos de cinco y de las ocho y media la grandiosa producción «El cobarde heroico», por Víctor Jory y J. Farrell Mac Donald, precedida en ambas tandas de la preciosa cinta «Del amor cautiva», una revista Pathé y una variedad musical. Mañana, «La noche del pecado», en español, por Ramón Pereda y Rita Montaner. El domingo, grandioso programa, rigiendo los precios popularísimos.

FLORENCIA: «AMARGA FELICIDAD»

Programa selecto e interesante el que para hoy ha combinado la Empresa de este simpático cine del sonido perfecto con el valioso equipo Western Electric. Función de las 2 a las 5 y noche 8.30, con revista y comedia. Maravillosa joya de argumento valioso «Amarga felicidad», de Noel Goward. Colosal producción «Buenas noches, Viena», de Jack Bughanan. Precios hasta las 6.30, mayores, 15 centavos, después 20 y niños, 10. Mañana, «Peregrinación» y «La mujer paga».

INGLATERRA: «EL INTREPIDO»

De una y media a seis y media, 10 centavos y después, 15 centavos. Niños, 10 centavos a todas horas.

Pantalla lumínica (luz del día); equipo sonoro Movietone.

En matinée y noche, revista y la variedad «Alfombra mágica» y las producciones «El intrépido», por Preston Foster y Zita Johann y «De cara al cielo», joya por Spencer Tracy y Marion Nixon.

A las 5 p. m., «El intrépido», y «De cara al cielo»

Mañana, «Mala a pesar suyo», por Claudette Colbert y Ricardo Cortez.

Domingo, «El poder y la gloria», por Collen Moore.

GACETILLAS

FAUSTO: «EL PRISIONERO TRECE»

Hoy, en todos los turnos, desde las 3.30, exhibe «Fausto» por última vez, «El prisionero 13», producción mexicana, en español, que ha sorprendido por el intenso dramatismo de su argumento y por la perfecta interpretación que saben darle Alfredo del Diestro y Alicia Bolaños. En el programa, que no puede ser más interesante, está también «Pasó en Broadway«, melodrama romántico de estreno en Cuba, que está impecablemente filmado por James Dunn y Zasu Pits; completándose con una comedia, un cartón en colores y un Noticiero. Luneta, hasta las seis y media, 20 centavos; después, 30. Niños, 15 centavos.

Mañana, en un grandioso programa doble, que se repite en todos los turnos, dos maravillosos estrenos «Reina Cristina», con Greta Garbo John Gilbert y Lewis Stone y «Madison Square Garden», estreno en Cuba; estrenos que también se exhibirán en la matinée de una a cinco del domingo. Luneta hasta las seis y media, 20 centavos. Para el miércoles 11, estreno de «La novia del artista», con John Barrymore, y el jueves 12, «La dama galante.»

NEPTUNO: «LA DAMA GALANTE»

Programa lleno de interés pocas veces logrado, es el que nos ofrece «Neptuno». En matinée y en los turnos elegantes, se exhibe la preciosa película «La dama galante», una verdadera maravilla de interpretación, con Ann Harding, la encantadora rubia, y Clive Brook, el impecable actor inglés. El programa se completa con «Enrique VIII y sus seis mujeres», la tragicomedia histórica, en que el asombroso actor Charles Laugthon sorprende al mundo cinematográfico con grandiosa creación. «Enrique VIII» se exhibe en matinée y a las 8.30. Precios, 20 centavos luneta hasta las 6.30 y 30 centavos después. Niños, 15 centavos. Mañana, un estreno sensacional: «Canción de cuna» y «La mujer perseguida». Para el domingo, en matinée, como atracción principal, «Canción de cuna». Pronto, «Cocktail musical» y «El modo de amar», por Chevalier.

PRADO: «EL MODERNO CASANOVA»

Hoy estrena el teatro «Prado» el espectáculo de primer orden, aprobado para personas mayores y que se titula «El moderno Casanova», comedia sexual, elegantemente presentada y actuada con verdadero mérito por Nils Asther, Elisa Landi, Paul Lukas, Dorothy Revier y Esther Ralston y otros artistas cuyas facultades encajan perfectamente en los papeles a ellos confiados. Esta película se exhibirá en los turnos preferentes de 3.30, 6.30 y 9.30. Otro estreno completa el programa de hoy y es el bello drama «Firme en su derecho» o «La canción del águila», película emocionante que abarca en su magnífico argumento los ángulos de la intensa vida social norteamericana, interpretada por Richard Arlen, Mary Brian y Charles Bickford y será exhibida a las 2.15, 4.30 y 8.30. Además una graciosa comedia y cartón.

TRIANON: «LA REINA CRISTINA»

En la tanda de las 4: Jean Harlow y Clark Gable en «Tú eres mío», muñequitos y la grandiosa película de la Metro, interpretada por Greta Garbo y John Gilbert, titulada «La Reina Cristina.»

A las 8.30, «Tú eres mío.»

En la de 9.45: «La Reina Cristina», magistral obra de la Metro.

Mañana: últimas exhibiciones de «La Reina Cristina», por Greta Garbo y «Rosa de media noche», por Loretta Young y Ricardo Cortez.

Para el domingo se anuncia el estreno de la gran cinta de Nils Asther y la genial y simpática actriz Elisa Landi, «El moderno Casanova».

REGINA: «DINERO SANGRIENTO»

Los Artistas Unidos presentan hoy un magnífico programa de éxito asegurado, se trata de «Dinero sangriento», producción que interpreta George Bancroft. Además también se exhibe la superproducción de Charles Laughton «Enrique VIII y sus seis mujeres» y dos cartones en colores.

Precios: 15 centavos hasta las seis y media y 20 después.

Mañana y el domingo: Grandes días cinematográficos: «El alcalde del infierno» y «Pasiones gigantes juntas.

Lunes, estreno de una copia nueva de aquella inolvidable película de Antonio Moreno y Juan Torena titulada «El hombre malo».

Día 12, «Siempre en mi corazón» de Bárbara Stanwick.

RIVIERA: «FUEROS HUMANOS»

En las tandas de las 5.15 y 9.45 se estrena la producción Columbia interpretada por Spencer Tracy y Loretta Young, que se titula «Fueros humanos», revista y comedia. A las 8.15, «Atrapándolos como puedan».

Mañana, sábado, estreno, «Siempre en mi corazón», por Bárbara Stanwyck y «Nadando en seco», por Joe E. Brown.

El domingo en la matinée de la 1.15, «Paddy por equivocación», por Janet Gaynor; «Sobre las nubes» por Robert Arsmtrong; «El sargento Tom», por Tom Tyler, cartón y comedia. En tandas elegantes, «Paddy por equivocación».

Del 12 al 16, «Bataclán», por James Gagney y Joan Blondell.

RIALTO: «DINERO SANGRIENTO»

Gran éxito será el programa de hoy que presentan los Artistas Unidos, empezando con la Revista Fox. Movietone y la producción de George Bancroft tiutlada «Dinero sangriento». También se exhibe la interesante película de Charles Laughton «Enrique VIII y sus seis mujeres».

Se completa el programa con dos cartones en colores.

Precios: 20 centavos luneta y preferencia a cualquier hora.

Mañana y el domingo: Grandes éxitos cinematográficos: «El alcalde del infierno» y «Pasiones gigantes» de Kay Francis.

Lunes: Estreno de la copia nueva de la maravillosa película de Antonio Moreno y Juan Torena «El hombre malo», toda hablada en español.

Día 12: «Siempre en mi corazón» de Bárbara Stanwick.

Abril 14: «La dama galante», de Ann Harding.

VIVES: «PRISIONERO DE GUERRA»

Cuenta este cine de la calle B y 27, en el aristocrático Vedado, con un programa muy del agrado del público. Equipado recientemente con el valioso aparato Western Electric, la perfección del sonido. Función de 5.15 y noche 8.15, con comedia y variedad. Extraordinaria y muy valiosa producción «Prisioneros de guerra» reprise de la muy interesantísima film «Frágil como el cristal». Mañana, «Ann Vickers» y «Hacia las alturas», un cartón y una comedia. Domingo, una extraordinaria matinée para los niños con comedias, cartón, Coy, revista y dos grandes películas.

WILSON: «EL INTREPIDO»

De una y media a seis y media, 10 centavos. Después, 15 centavos. Niños, 10 centavos a todas horas.

Pantalla lumínica (luz del día); equipo sonoro Movietone.

En matinée y noche la revista y la variedad «Alfombra mágica» y las producciones «El intrépido», por Preston Foster y Zita Johann y «Peligrosamente suyo», interpretada por Warner Baxter y Mirian Jordan.

A las 5 p. m., «El intrépido», y «Peligrosamente suyo».

Mañana, «Mala a pesar suyo», por Claudette Colbert y Ricardo Cortez.

Domingo, «El poder y la gloria», por Collen Moore.

LIRA: «LA BAILARINA»

Para hoy, viernes, ha seleccionado este simpático y concurrido espectáculo de las buenas proyecciones, sonido y comodidades, un programa selecto e interesante con dos valiosas películas. En sus regulares tandas, comedia y variedad. Una de las más suntuosas producciones del año de gran lujo, «La bailarina», de Joan Crawford y Clark Gable. Magistral film «El amor no muere», de Norma Shearer. Mañana, «La bailarina», y «La rubia de los Follies». Domingo, estupendo programa en todas sus tandas.

LARA: «NO SOY UN ANGEL»

Se exhibe en la función continua de dos a once y media el siguiente programa: Una revista Paramount Sound News, la variedad Cabaret Chino, el cartón sonoro «Por un estornudo», Kate Smith en la producción musicalizada «Ondas musicales» y por último Mae West y Gary Grant en «No soy un ángel». Los precios, 15 centavos mayores antes de las seis y media y 20 centavos después; niños, 10 centavos a cualquier hora.

Mañana: «Arrabal», por Jackie Cooper, Wallace Berry y George Raft.

FOX PRESENTA
LA DELICIOSA, PICARESCA y LUJOSISIMA OPERETA
"NO DEJES LA PUERTA ABIERTA" con
RAUL ROULIEN
ROSITA MORENO
MONA MARIS - ROMUALDO TIRADO
CARLOS VILLARIAS - GEORGE LEWIS
PRECIOSAS MUCHACHAS - BELLISIMAS CANCIONES
ENCANTADORES BAILES - EXQUISITA PRODUCCION
TODA HABLADA y CANTADA en ESPAÑOL
HOY CAMPOAMOR HOY

M.E.C.D. 2016

FAJAS
Y
AJUSTADORES

Tenemos los modelos más nuevos y elegantes.

Completo surtido de telas, elásticos y cuanto puedan necesitar las corseteras.

Bazar Inglés
GALIANO Y SAN MIGUEL

La instantánea de la suerte

La REAL SILK, prestigiosa marca de medias y ropa interior de seda, en combinación con nuestro Rotograbado regalará diariamente y durante el presente mes de abril, dos pares de medias de la más exquisita calidad, de acuerdo con el siguiente procedimiento:

Un fotógrafo de Rotograbado tomará una plancha cada día en la calle y en sitios de reuniones, a grupos de damas; entre las damas fotografiadas se elegirá una, a la suerte, a la cual corresponderá el obsequio. La dama que resulte favorecida, aparecerá en el grupo marcada con un círculo.

Las fotografías que se publicarán diariamente, al día siguiente de tomadas, apareciendo la primera pasado mañana, domingo 8, en la plana 4 de la Sección de Rotograbado.

Para obtener el obsequio será suficiente presentar la fotografía del Rotograbado en las oficinas de la REAL SILK, Plácido número 3, frente al parque Albear, donde sin más requisitos que la identificación de la agraciada, le serán entregados inmediatamente los dos pares de medias que ella seleccione.

Si desea obtener más informes, llame al teléfono M-6023 que es el de la REAL SILK, y no deje de comprar diariamente el DIARIO DE LA MARINA, que si sale usted algún día de su casa, es muy posible que en alguno de los grupos que aparezcan en el Rotograbado, se encontrará usted agraciada con el valioso obsequio que ofrece la REAL SILK.

Miles de dosis antitíficas a varios pueblos

Las remite Sanidad para evitar nuevos brotes. Las plazas de comadronas en los Municipios

Por orden del Director de Sanidad, se remitieron ayer quinientas cápsulas de quina a cada uno de los términos municipales siguientes: Caimito del Guayabal, Cabañas, Mariel, Bahía Honda, Caney. Mil cápsulas a Jagüey Grande; mil al Central «Niágara»; mil a Puerto Padre; y diez ámpulas de suero antitetánico al Hospital Civil de Colón.

LABOR DE UN DISPENSARIO

Durante el pasado mes de febrero, en el Dispensario Antituberculoso de Jesús del Monte, fueron consultados 658 enfermos, haciéndose 559 radioscopias y se aplicaron 791 inyecciones intravenosas.

CAMPAÑA ANTITIFICA

Se ha ordenado por el Dr. Lorié, Director de Sanidad, se intensifique la campaña antitífica en el pueblo de Regla, con el propósito de llevar a cabo una inmunización completa de todos los vecinos, ya que se han registrado últimamente dos casos de dicha enfermedad.

LAS PLAZAS DE COMADRONAS

La propia Dirección de Sanidad se dirigirá a los Alcaldes Municipales interesando el cumplimiento de la Ley de 2 de junio de 1915, que obliga a los Municipios tener la consignación necesaria en sus créditos presupuestales para el sostenimiento de las plazas de comadronas, según el censo de población y en evitación de los casos de intrusismo.

EVIAN CACHAT

Exija siempre el Agua de EVIAN-CACHAT y no se contente de pedir solamente Agua de EVIAN

Solo el Manantial CACHAT está prescrito por el Cuerpo médico francés

Rehuse toda substitución

Viboreñas

LA FIESTA ABECEISTA DE HOY

Muy concurrida ha de verse esta noche nuestra elegante «Bombonera», pues en ella celebran los Abeceístas viboreños una función extraordinaria, con un programa muy ameno, y al solo precio de una peseta la luneta o los balconys.

Serán proyectadas dos seleccionadas cintas, «Dama por un Día», de Warren William, que lo será por vez primera aquí, y «La Farándula Trágica», de Greta Nissen.

La orquesta de Manolito Barba tiene varios números, con su celebrada cantante Elenita Lee.

El aplaudido joven tenor, René Cabezas, demostrará estar en el completo dominio de su excelente voz.

Eddy Salmón, el triunfador en los Concursos de Aficionados del teatro Nacional, triunfará esta noche fácilmente con su gran voz.

Gustavo Peláez demostrará a la selecta concurrencia que el gran matemático alemán autor de la Relatividad, está equivocado, pues lo que verdaderamente existe es la «Dulce aproximidad».

Hortensia Coalla demostrará que justicieramente goza fama de buena cantante.

Véanse los programas que dan todos los detalles, algunos de los que he podido olvidar, dado que he escrito anticipadamente.

Los Abeceístas han de ver la «Bombonera» completamente llena de ricos «bombones» . . . las bellas figulinas sus simpatizadoras.

NUEVOS ESPOSOS

Lo son por haber contraído matrimonio notarial, en su residencia, Blanca Rosa Pérez Santos y Rodolfo Díaz, parejita amorosa que en su confortable nido de amor disfrutan de la alegría de vivir amándose intensamente en las primicias de su luna de miel.

Firmaron el acta matrimonial como testigos por Blanca Rosa:

Los apreciables señores Oscar Díaz Fernández, José A. Odiva, Manuel F. Landor y José Viera.

Lo hicieron por Rodolfo:

Los estimados señores Eduardo Fernández, Miguel Navarrete, José Díaz y Elías Adonaegui.

Sus amistades íntimas que presenciaron su unión fueron muy obsequiadas por sus familiares, y se formularon expresivos votos por su mayor felicidad en su nuevo estado.

Yo deseo a los nuevos esposos Pérez-Díaz, la continuación de su actual ventura, para que siempre disfruten hoy de un día más venturoso que ayer, y mañana que el de hoy, que solo merecen los que como Blanca Rosa y Rodolfo intensamente se aman.

LOS SANTOS DE HOY

Es pródigo hoy el calendario, pues señala las festividades de Santa Catalina de Palencia y la de los Santos Sixto, Celestino, Celso, Guillermo, Marcelino y Urbano, no siendo hoy la fecha que me designaron los autores de mis días, lo que advierto a mis amistades para evitarles sus obsequios . . . hasta el 25 de mayo.

Hoy celebra sus días y cumpleaños una figulina tan gentilísima como María Catalina Trujillo y de la Vega, rubia de negros ojos, muy vivos y picarescos.

«Talina» no puede recibir a sus amistades, dado que en estos días celebra exámenes y permanece muchas horas fuera de su residencia.

Un saludo dedico al estimado convecino señor Celestino Carvajal Peña y a su primogénito, el cumplido joven Celestino Carvajal Medina.

Los Marcelinos, Guillermos y Celsos tienen numerosas fechas, por lo que me excuso de felicitar a ninguno, entre ellos a nuestro respetable Administrador Don Célso González, al que muy presente tengo hoy, siempre y mañana sábado . . .

A todos deseo disfruten siempre de muchas felicidades.

SRTA. MORAIMA TRAVERIA

Celebra hoy su cumpleaños y sus días esta bella y muy graciosa figulina, un tierno capullito de trece años, hija amantísima de los estimados esposos Sra. Dulce María Zaraboza de Travería y el señor Isidro Travería.

La linda «Mora» será hoy muy felicitada y obsequiada por sus familiares y amiguitas y yo le hago llegar este mi expresivo mensaje deseándole todas las venturas terrenales.

UN NIÑO

Un viboreño más que ha llegado felizmente a la Ciudad Nueva como alegre mensajero de grandes alegrías, para los autores de sus días, los jóvenes esposos Sra. Luisa Hernández de Posada y el señor Leopoldo Posada Padín.

Un cariñoso beso de bienvenida a este mundo dedico al nuevo viboreño, deseando que sus amantes padres lo vean siempre alegre y saludable.

CARMELA ALVAREZ GALLOL

La gentilísima, bella y sentimental pianista.

Celebra esta tarde, a las cinco, una hermosa audición de piano en el teatro «Nacional», con un programa cuyas obras por Carmela interpretadas, demostrarán a la concurrencia sus dotes artísticas, indispensables para hacerlo fielmente, como sé ella lo hará.

Rameau, Scarlatti, Chopin, Ravel, Caturla, Alveniz y Falla, tendrán en la bella Carmela la mejor interpretación.

El nuevo triunfo de tan admirada figulina es fácil de augurar, y yo decididamente así lo hago, felicitándola anticipadamente.

CUCO NOGALES

En plena juventud nos ha dado su adiós eterno tan infortunado joven, cuando todo le sonreía en la vida, que ha perdido víctima de fulminante ataque apendicular, para el que no hubo salvación posible.

En la mañana de hoy tendrá efecto el triste acto de su entierro.

Sé apreciar la intensa pena de su amantísima madre, mi distinguida amiga la señora Sara Vallejo de Nogales, a la que hoy mi sentidísimo pésame.

URBANO DEL CASTILLO

La mayor parte de las dolencias tienen su origen en los Intestinos...

He aquí un método NATURAL para curar...

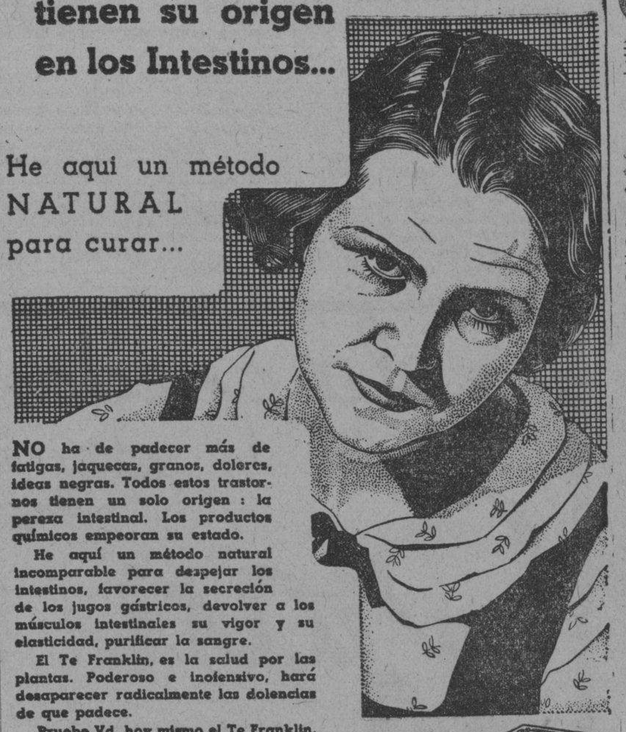

NO ha de padecer más de fatigas, jaquecas, granos, dolores, ideas negras. Todos estos trastornos tienen un solo origen: la pereza intestinal. Los productos químicos empeoran su estado.

He aquí un método natural incomparable para despejar los intestinos, favorecer la secreción de los jugos gástricos, devolver a los músculos intestinales su vigor y su elasticidad, purificar la sangre.

El Te Franklin, es la salud por las plantas. Poderoso e inofensivo, hará desaparecer radicalmente las dolencias de que padece.

Pruebe Vd. hoy mismo el Te Franklin, fresco, deliciosamente aromatizado. Mañana ya se sentirá Vd. mejor.

De venta en todas las Farmacias.

HAYA VD. UN ENSAYO GRATUITO

Pida Vd hoy mismo una muestra gratis de TE FRANKLIN al Farmacéutico depositario:

DROGUERIA DE JOHNSON
Obispo 30 - HABANA

TE FRANKLIN

SOMETIDO A UN TORMENTO DE LA INQUISICION

El pobre hombre nos ha contado su horrible martirio, viéndose rechazado por todas las mujeres y despedido de todos los empleos. ¡Canas prematuras lo hacían un anciano! Y el milagro de salvarlo lo realizó ACEITE KABUL, que devolvió a su cabello en muy poco tiempo el color y brillo natural. ACEITE KABUL se unta con las manos y no mancha, porque no es tintura sino restaurador del pelo. Quita la caspa. Se vende en boticas y sederías.

SUSCRIBASE Y ANUNCIESE EN EL «DIARIO DE LA MARINA»

NUEVOS PROTOCOLOS DE PACTOS DE NO AGRESION CONCERTADOS CON RUSIA

MOSCU, Rusia, abril 5. (AP).—Los ministros de Lituania, Latvia y Estonia han firmado los protocolos que comprenden los pactos de no agresión con Rsuia hasta 1945. El Soviet ha reiteado el reconocimiento del derecho de Lituania sobre Vilna, circunstancia que se considera interesante para los observadores extranjeros en vista de que Polonia no ha aceptado todavía la invitación de Rusia para prolongar el pacto.

El ministro Litvinoff firmó en representación de Rusia, reiterando que el Soviet está presto a participar en cualquier acción para alcanzar la paz.

NO HAY PELICULA "LO MISMO QUE" LA VERICHROME

En qué es superior la
VERICHROME

1 De doble emulsión: dos capas de plata sensible.
2 Sensible en alto grado al color.
3 Respaldo de color que evita el "halo" o reflejo luminoso.
4 Más detalle en los claros, que representan las partes claras del sujeto fotografiado.
5 Mayor detalle en los oscuros: en las partes sombreadas.

Fabricada por un procedimiento especial exclusivo de la Kodak

SOL? No hace falta: con Verichrome se pueden tomar instantáneas a la sombra. Por eso, insístase en Película VERICHROME Kodak. Viene en tubo de metal, en la famosa caja amarilla con borde a cuadros. En las casas de artículos Kodak. Kodak Cubana, Ltd., Zenea 236, Habana.

Crónica Habanera

(Viene de la Página CINCO)

LA BODA DE ESTA NOCHE

Para las nueve y media de la noche de hoy, en la Iglesia Parroquial, está anunciada una ceremonia nupcial de grandes simpatías.

Nos referimos a la boda de la encantadora señorita Ana Emma Rodríguez Alvarez con el doctor Fernando López Fernández, pertenecientes ambos a nuestra sociedad.

Lucirá la novia, una ramo nupcial lindísimo, que recibirá directamente del gran jardín «El Clavel», como obsequio de su preciosa sobrinita Gladys Rodríguez Ruiz.

Para esta ceremonia, se ha hecho una extensa invitación entre las amistades de ambos contrayentes.

EN LA PARROQUIA DEL VEDADO

Contrajeron matrimonio ayer, a las seis de la tarde, en la Iglesia Parroquial del Vedado, la graciosa señorita Regla María García y el joven Raul Fernández, auxiliar de la Jefatura de Despacho de la Secretaría de Sanidad.

Fueron testigos del acto, por la novia, los doctores Ricardo Núñez Portuondo, y Artura Mañas, y por el novio, los doctores Rafael Lorié y Armando del Valle.

FIESTA POSPUESTA

La fiesta bailable, que con motivo de sus quince años debía ofrecer el domingo próximo la bella señorita Gloria Betancourt y Bardecí, ha sido aplazada para fecha próxima.

Motiva este cambio el fallecimiento, ocurrido en la ciudad de Camagüey, de un familiar del estimado caballero Antonio Betancourt, padre de Gloria.

BODAS DE PLATA

El señor Francisco López del Rincón y Zaldívar, Secretario de la Alcaldía de Camagüey, y su respetable esposa Aurelia Sánchez Miranda, cumplen en esta fecha veinticinco años de casados.

El distinguido matrimonio recibirá con tal motivo a sus amistades, en su residencia del Edificio América.

Le deseamos toda clase de felicidades.

EN ARROYO ARENAS

En la Ermita de Arroyo Arenas se celebrará hoy una gran misa cantada y sermón en honor de Jesús Nazareno.

Un adorno extraordinario lucirá el altar.

Adorno precioso que será obra de «El Clavel», el gran jardín nacional de los hermanos Armand, en Marianao.

Numerosas familias, devotas del Nazareno, se congregarán hoy en aquella Ermita.

Edel FARRES.

PARIS-HOTEL MONT-THABOR

(Opera) 4 rue du Mont-Thabor 4 (Place Vendome)

180 HABITACIONES CON BAÑO Y LLUVIA

En este Hotel encontrarán toda clase de facilidades por ser su

GERENCIA ESPAÑOLA

ESTADO DEL TIEMPO

Desde las Bahamas y mitad oriental de los Estados Unidos, hacia el Norte sobre la parte Este de los Estados Unidos, hay alto barómetro y buen tiempo. Siguen las bajas presiones desde la parte Norte de México y Texas en faja estrecha hasta la parte Oeste de la Bahía de Hudson.

Pronóstico para el viernes: De modo general, buen tiempo. Iguales temperaturas. Vientos del Nordeste al Sur, llegando a brisote, algunas lluvias de carácter de turbonada diseminadas por el territorio.—**Observatorio Nacional.**

SE HA OPUESTO LA ORDEN TEOSOFICA DE SERVICIO A LAS CORRIDAS DE TOROS

Hemos recibido una copia del extenso escrito que la Orden Teosófica de Servicio ha dirigido al Secretario de Gobernación, manifestándose en contra de la permisión de simulacros de corridas de toros entre nosotros.

Debido al espacio relativamente reducido de que disponemos., no es del todo imposible reproducir su texto íntegro, conforme fueran nuestros deseos. Sin embargo vamos a pasar a exponer los puntos primordiales en que basa su oposición la entidad de referencia.

Manifiesta que el simulacro sería un paso previo para la celebración de verdaderas corridas, en las que se sacrificarían animales inútilmente, tales como los caballos y los toros, y se expondría la vida de un grupo de hombres. Además, que caso de que así no se llegase a efectuar, el solo hecho de la celebración de simulacros redundaría en maltratos para los animales y las peren la niñez y la juventud, de instinsonas y la fomentación sobre todo tos impropios de pueblo civilizados.

MOVIMIENTO DE PASAJEROS POR LA VIA AEREA.

LLEGARON DE MIAMI:

En el avión NC-80-V de la Pan American Airways, llegaron a esta capital procedente de Miami, los pasajeros siguientes: Leslie Pantin, Manuel Patiño, Carmen Patiño, J. Rice Scott Berlin Griffin, William F. Favourite, Jay Holmes, Jane V. Elizabeth Leake, Richard B. Holmes, John H. Mc Kee, Helen Mc Kee, Albert Lockwood, Griffin, Newell W. Ward, Wi-William F. Weed, Eleanor Weed, James Parker Jr., Tirzah Parker, Elizabeth Lyman, John L. Lyman, Elizabeth Harrower, James Parker, Matty Warsaw, Jack Warsaw, Donna J. Pecht, Gertrude Travers, Harold Woodward, Elizabeth Turnbull, William Turnbull, Charles A. V. Zook, Dave Richardson.

DEL INTERIOR:

En el avión regular de la Cía Nacional Cubana de Aviación llegaron del interior a las 12 m., a Boyeros: de Guantánamo Luis Lamar, de Santiago de Cuba Chas Dewis, Antonio Ramos; de Manzanillo Enrique Roche y de Manzanillo para Camagüey: Julio Barnch.

PARA TAMPA:

Para Tampa salieron en el avión 669-M: Frank Traynor, Diana Traynor y Santiago Serrano.

PARA MIAMI:

Un solo avión hubo ayer para Miami: Embarcaron: Miguel de la Cruz, Miguel A. Esle, Urbano Pérez, Denis Figueroa, Richard B. Griffin, Elizabeth Leakeks, Gertrude Travers, Donna J. Pechi, David King, Víctor Mc. Cruheon, William J. Haley, Charles Carey, Robert Cook, Mary Ann Becket, Katie Beker, William A. Couter, Edythe Sagar, Edmund Pillsbury, Newton Buck ner, Edith Lander, Benjamín F. Ross, Myrtle Wyrick, Charles H. Bridges, Lawrence G. Washburn, John Carothers, Grave Carothers, Henry Mellon, Lester W. Reader.

PARA EL INTERIOR:

Salieron para el interior en el avión NM-5 los pasajeros siguientes: para Cienfuegos: Esteban R. Torriente y Eleuterio Reigada; para Santa Clara: Rafael Crespo; para Santiago de Cuba: Gabriel Gramatges.

Manden los papás
ESTAMOS A SUS ORDENES

Tenemos muchos MODELITOS DE VERDADERA NOVEDAD
Todos fuertes, bonitos y MUY BARATOS

1 a 8 años
Por su calidad un verdadero regalo.
50 cts.
Ropa interior y cuanto necesiten los chicos y los mayores a los más ventajosos precios.

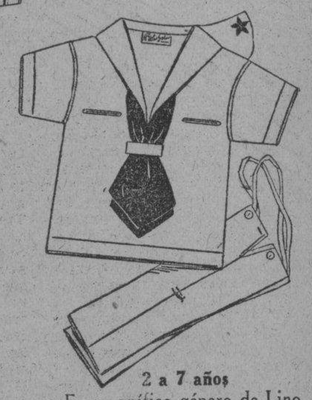

2 a 7 años
En magnífico género de Lino
$2.50

Recuerde que hace muchos años que especializamos en Trajes y Artículos para Niños

Las Galerías
GALIANO 103 (casi esq. a San José)
TELEFONO A-6762

Guanabacoa al Día

INTERESANTE ACTO LITERARIO

En el salón de fiestas de la Unión de Caballeros Católicos de Guanabacoa tendrá lugar esta noche a las ocho y treinta un interesante y ameno acto literario, con motivo de inaugurar la Sección de Patria y Cultura de dicha institución, un ciclo de conferencias sobre asuntos sociales.

Para tan bella fiesta cultural se ha combinado el programa siguiente:

1. Número de canto por la señorita Hilda Meireles, acompañada al piano por el Sr. M. García Romero; 2. Monólogo «En vísperas de boda» por el Sr. Cleofé Rodríguez; 3. Recitaciones por la señorita Carmelina Martín; 4. «Viva Navarra» de Larregla, solo de piano por el profesor señor Manuel García Romero; 5. «La humanidad clama por una nueva Justicia», conferencia por una nueva dagoga Sra. Ofilia André Vda. de Giol; 6. Número de canto por la graciosa niña Asela Hernández, acompañada al piano por el señor Eduardo García; 7. Recitaciones por la Srta. Carmelina Martín y 8. Vals en La Menor por el profesor Manuel García Romero.

Concurridísima se verá la sala de actos de la Unión de Caballeros Católicos en la noche de hoy.

ONOMASTICO

En la festividad del día hoy celebran su onomástico los conocidos señores Celestino Tomé y Ortiz, Celestino Alvarez y López, Celestino Diaz, Celestino Alvarez y Celestino Menéndez, gerente de la firma comercial Vila y Ca. y Secretario General de la sociedad «Alianza Juvenil».

TEATRO CARRAL

Para esta noche las carteleras del teatro «Carral» nos anunican una magnífica función, en la que se exhibirá un atrayente programa de películas sonoras muy valiosas.

Irá de nuevo a la pantalla, a petición, la genial joya «El cantar de los cantares», por Marlene áDietrich y Lionel Atwill.

También se proyectarán: la bella y emocionante film «Kaspa el hombre león», interpretada por Buster Crabbe y Frances Dee; una amena revista y la cinta titulada: «Los inventos de Betty».

ADHESION AL DR. RIVERO

Las fuerzas vivas de esta villa, representadas por las corporaciones económicas: Asociación de Propietarios, Comerciantes, Detallistas e Industriales, Cámara de Comercio Local, Casino Español, etc., muy en breve se reunirán para adherirse al sentido y justo homenaje que se está organizando en honor de nuestro querido e ilustre Director Dr. José I. Rivero, por su cívica y valiente campaña en pro de las tradiciones sociales cubanas y en defensa de las instituciones económicas de esta nación; homenaje, que, como saben los lectores de DIARIO DE LA MARINA, será con carácter nacional, dado el auge que está tomando con las adhesiones que diariamente se reciben de toda la República y el interés que demuestran todos por participar en el mismo.

Guanabacoa, población culta y siempre progresista, no podía faltar a tan brillante como merecida demostración de simpatías y reconocimiento hacia el periodista honrado y cívico que ha roto lanzas en defensa de los intereses sociales y patrióticos de esta desgraciada tierra cubana.

DE VIAJE

Rumbo a los Estados Unidos Mexicanos embarcaron en el día de ayer los estimados jóvenes esposos Nicanor Menéndez y «Lala» Mesa, donde radicarán por algún tiempo.

Feliz travesía y grata estancia en la nación azteca le deseamos al citado matrimonio.

DEL ARCHIVO HISTORICO

Ayer recibimos en esta redacción de «Guanabacoa al día» la visita del distinguido caballero Dr. Francisco María Héctor, prestigioso galeno y culto historiador guanabacoense que ha tomado la iniciativa de laborar desinteresadamente porque se conserve en esta villa lo que aún queda del valioso archivo histórico del incendiado Ayuntamiento de este Término, para darnos cuenta, con la gentileza y amabilidad tan características en él, del resultado de sus valiosas gestiones encaminadas a la plausible iniciativa citada.

El estimado amigo nos manifestó que podíamos comunicarle a los lectores de DIARIO DE LA MARINA que casi todo lo de más valor e interés histórico que contenía el destruido archivo municipal, ha sido felizmente salvado de la devastadora furia de las llamas y que será conservado aquí convenientemente, a cuyo efecto el honorable Sr. Secretario de Gobernación le ha dado poderes a fin de que coloque en sitio seguro y bien preparado los cuantiosos documentos, libros, legajos y papeles que en sus amarillentas y viejas páginas encierran la grandeza y los hechos realizados por nuestros antepasados ilustres, cual relicario sagrado de épocas llenas de heroísmos y de valor.

Toda esa riqueza histórica se está archivando cuidadosamente en un local que el actual Presidente del Liceo Artístico y Literario, Sr. José de la Noval, ha cedido galantemente al Dr. Héctor en el legendario edificio de dicha sociedad; local que por orden del Alcalde Municipal ha sido preparado al efecto y puesto bajo la vigilante custodia del Archivero Municipal Sr. Juan Mayor.

La Secretaría de Gobernación ha autorizado al mencionado galeno para que, si es necesario, haga los gastos que estime pertinentes a los fines plausibles de que toda esa documentación quede bien conservada; gastos que pagará dicho centro superior por estimar cuan valiosos son aquellos papeles, que, por una indicación del Archivero Nacional, al leer en un diario que estaban abandonados y expuestos a su total destrucción; iban a ser trasladados para la Habana; pero que una vez aclarada la situación de los mismos, se determinó que quedaran en Guanabacoa, ya que así lo deseaban sus vecinos.

Oscar de la Cruz Muñoz.

LAS MUJERES Y LA MATERNIDAD

Toda mujer que va a ser madre o que ya lo ha sido, está sometiendo o ha sometido sus riñones a un esfuerzo terrible. En consecuencia, muchas de ellas pasan su vida enfermas y no saben que su mal es de los riñones y que la enfermedad continúa su camino destructor y doloroso. Dolores en la región de la cintura, la cadera, decaímiento, nerviosidad, dolores de cabeza, manchas en la piel, espinillas y barros, párpados o tobillos hinchados, levantarse en la noche a hacer aguas, o sentir irritación al hacerlas, orina de color demasiado subido o muy claro o de mal olor, o que deje asiento, son el aviso que los riñones no funcionan bien y por lo tanto no filtran ni purifican la sangre debidamente. No continúe en ese estado penoso: recupere su salud sin pérdida de tiempo, consiga inmediatamente las

Pastillas del Dr. BECKER para los Riñones y Vejiga.

Cómprelas en la botica y tómelas con constancia. Su fama aumenta cada día: por algo es.

UN REMEDIO CONOCIDO EN EL MUNDO ENTERO

Desde hace más de 40 años la SOLUCIÓN PAUTAUBEGE ha curado a millones de enfermos atacados de resfriados y de bronquitis. Los médicos del mundo entero la consideran como el remedio más eficaz de todas las enfermedades de los pulmones y de los bronquios.

L. Pautauberge, Paris y todas farmacias

M.E.C.D. 2016

NO SERAN MODERNIZADOS LOS ACORAZADOS DE EE. UU. «CALIFORNIA» Y «TENNESSEE»

WASHINGTON, D. C., abril 5. (A P)—La Comisión Naval de la Cámara dió hoy carpetazo al proyecto de Ley para modernizar los acorazados «California» y «Tennessee», después que los oficiales navales protestaron de que los barcos se necesitaban en la actualidad como unidades de combate.

Aunque los oficiales declinaron mezclar este asunto con el de una acción internacional, la situación fué interpretada en Ginebra y París en el sentido de que los Estados Unidos están preparados para hacer frente a cualquier contingencia con Francia, considerando el sentimiento de tirantez existente entre Japón y los Estados Unidos

Justifica sus gastos el Doctor Martínez Sáen

Explica cómo empleó el crédito de 3,000 pesos concedido por el Gobierno para sus via

El Secretario de Hacienda Dr. J. Martínez Sáenz, teniendo interés en justificar el crédito de $3.000, que le fué concedido recientemente cuando sus viajes a los Estados Unidos, en la misión oficial que le hubo de encomendar el Gobierno para realizar la operación de la acuñación de diez millones de pesos en monedas de plata, nos facilitó en la mañana de ayer, una nota relacionada con los gastos realizados, a fin de diafanizar ante la opinión pública lo relacionado con la inversión dada al dinero.

Los gastos de viaje ascendieron a la suma de $1.369.70; descompuestos de la siguiente manera: primer viaje, de cinco de marzo al 21 del mismo $933.56; segundo viaje, del 24 de zo al primero de abril $436.14, tiendo un sobrante de $1.630.30 ha devuelto al Gobierno.

El Dr. Martínez Sáenz tiene rés en aclarar que su acompa y taquígrafo Sr. Gustavo Leyr percibió cantidad extraordinaria guna por sus servicios, con exce de los gastos del viaje y estanc Washington.

Vestidos

JUVENTUD Y ALEGRIA COMO SIGNO DE LA MODA NUEVA.

Los vestidos de ahora son más juveniles y alegres en sus líneas y colores. De aquí el signo de la moda nueva: Juventud y alegría.

La silueta torna a su más cabal feminidad abandonando la inclinación masculina que la caracterizó en temporadas pasadas.

La Casa Grande, al servicio de los intereses de la moda durante casi medio siglo, ha logrado uno de sus mayores éxitos eligiendo para usted la más admirable colección de vestidos entre las más distinguidas creaciones para el Verano.

PROCURE VERLOS HOY. ESPERAMOS SU VISITA.

La Casa Grande

¡PARIS A LA VISTA!

DUCHARNE
BIANCHINI
CORDOURIER

Y otros famosos creadores franceses nos envían sus últimas creaciones de verano, adoptadas para sus colecciones unánimemente por

CHANEL
LELONG
PATOU

y demás modistos parisienses de gran renombre.

Estas creaciones, en flor de seda, son las más brillantes interpretaciones de los aspectos hasta ahora inéditos de la nueva moda. Y las estampaciones —¡como francesas al fín!— son verdaderas obras de arte: en la gracia y originalidad de los diseños; en la perfección y gusto exquisitos de los coloridos; en la calidad del tejido, etc.

Usted no habrá visto hasta ahora nada más perfecto ni de mejor gusto.

Estas telas se exhiben ya en nuestra Sección de Tejidos

PLANTA BAJA.

El Encanto

Fué procesado un marinero por homicidio

Prestó fianza y quedó libre. Un policía no pudo actuar para detener a varios saboteadores

Ayer compareció ante el Juez de Instrucción de la Sección Quinta, el marinero Rodolfo Machín Valdés, que en días pasados mató de un balazo a Manuel Fernández, dueño del café situado en Jesús del Monte 213, al disparársele casualmente el rifle que portaba.

Machín Valdés, prestó la fianza de mil pesos que le fué señalada por el Juzgado, que instruye la causa por un delito de homicidio por imprudencia, quedando desde ese momento en libertad.

UNA DENUNCIA

El vigilante 355, G. Marquez, dió cuenta al Juez de Instrucción de la Sección Quinta, que en ocasión de encontrarse de servicio en San Miguel y Strampe, en la Víbora, se le presentó un individuo para él desconocido, informándole que varios individuos se encontraban en el interior del registro que la compañía de teléfono tiene situado en la esquina de Luz Caballero y Libertad, no pudiendo acudir por el momento, con motivo del servicio que en ese momento se le tenía encomendado por la superioridad, agregando que los desconocidos, según le informó el denunciante, se dieron a la fuga en el automóvil número 32727.

CORTES DE VESTIDOS Y RETAZOS

Hoy Venta Especial de Cortes de Vestidos y Retazos, de telas nuevas para verano.

TODAS LAS CALIDADES.

PRECIO REDUCIDO

La Casa Grande

¡Sólo quedan dos días de la Gran Venta Aniversario!

Dos días que usted puede traducir en grandes ahorros, porque hasta mañana a las 6 de la tarde todo lo que usted necesita está marcado en EL ENCANTO a

PRECIOS ESPECIALES

Trate de aprovechar largamente esta magna oportunidad. Compre ahora todo lo que necesita en su habilitación personal, en las de los suyos y en la de su hogar. Así, al mismo tiempo que hace usted grandes ahorros se pone al alcance de uno de los regalos de

5.00

con que obsequiamos a nuestros clientes cada pocos minutos.

¡50 departamentos al servicio de su economía!

El Encanto

M.E.C.D. 2016

9ª SECCION 2

TELEFONOS: Dirección . . . . . A 4151 — Jefe de Redacción. A 3205 — Sección de Sports. M 7911

DIARIO DE LA MARINA

TELEFONOS: Quejas. . . . . . M 7911 — A. Clasificados . . A 3333 — Agencia Marianao FO 7380

9ª SECCION 2

AÑO CII — ACOGIDO A LA FRANQUICIA POSTAL. — HABANA, VIERNES, 6 DE ABRIL DE 1934 — EL PERIODICO MAS ANTIGUO DE CUBA. — PAGINA NUEVE

HEMEROTECA MUNICIPAL MADRID

LA ACTUALIDAD

LA HORA DEL DETALLISTA

(Por LEON ICHASO)

Esta es, en efecto, la hora del detallista y la de todos los comerciantes, en su mayor parte españoles. Esta es la hora en que tras los molimientos, vejámenes y maltratos sufridos bajo la manopla del machadato y bajo la anarquía demoledora del Gobierno de Guiteras y de Grau, han de recibir siquiera la recompensa del estímulo y del aliento de todo ciudadano y de todo gobernante. Esta es la hora del detallista, porque jamás el factor económico y las que se llaman las «fuerzas vivas» han tenido tanta importancia en todos los paises y muy especialmente en Cuba. Entre los rigores de la crisis económica y los horrores del anarcosindicalismo y coumnismo quedó la Isla—tan maravillosamente fecunda y rica—derrengada y deshecha. Hemos de emprender todos decisivamente la labor reconstructiva. Y esta labor no se puede realizar si no se reconstruyen, si no se agrupan en compacta cohesión los elementos comerciales.

Así lo expresó con tanta oportunidad como elocuencia el señor Eudaldo Bonet, Presidente de la Lonja, en el discurso que precisamente en la «Hora del Detallista» fundada por nuestro querido amigo y compañero Felipe Rivero en la estación del DIARIO DE LA MARINA, ante distinguidas representaciones de diversos sectores comerciales, pronunció en su inauguración.

«El comercio—dijo ante el radio el señor Bonet—es en sí mismo un maravilloso organismo útil al progreso y necesario a la vida. No es posible precisar cuál de las partes de ese complicado organismo sea más importante o más útil. Por esto debemos considerarnos y sentirnos cuantos al Comercio nos dedicamos intensamente unidos y compenetrados. En el Ejército Mercantil, el más modesto dependiente no es ni puede ser considerado extraño; sus necesidades y sus aspiraciones son dignas de la atención de aquellos que pueden ser llamados jefes de más alta graduación. Esta solidaridad impuesta por la naturaleza del Comercio, se acrecienta y patentiza de una manera considerable entre los detallistas y los elementos integrantes de la Lonja del Comercio. Es tan próxima, tan inmediata, tan intensa la relación entre esos elementos, que la vida y la prosperidad de unos es la vida y prosperidad de otros; un ataque a los intereses de los detallistas debe considerarlo siempre la Lonja del Coalalmacenistas, constituyen con los in-

Y ambos elementos, detallistas y almacenistas constituyen con los industriales no sólo la base de la riqueza de Cuba, sino también uno de los factores más importantes y valiosos de colaboración con el Estado en todo cuanto atañe al trabajo, al progreso, al orden, al bienestar, a la soberanía y a todos los intereses supremos de la República. Para esto no hay ningún detallista ni ningún comerciante español al por mayor que sea extranjero. Para eso todos se sienten ciudadanos cubanos.

A propósito de esta ciudadanía el Director de la Hora del Detallista, Dr. Felipe Rivero, encareció a su vez con verbo contundente ante el rádio el mismo día de la inauguración, la necesidad de dar al comerciante español las mayores facilidades oficiales para nacionalizarse en Cuba. Una y otra vez hemos tocado nosotros este punto. El artículo en que la Constitución de la República española concede la doble ciudadanía a los hispano-americanos residentes en España siempre que sus respectivos países se la concedan a los inmigrantes españoles, ofrece una ocasión sumamente propicia para que en Cuba se instituya esta reciprocidad. El A B C incluye en su programa, según lo hemos indicado, esta concesión en favor de los españoles. Pudiéramos asegurar que los nacionalistas y los de los demás sectores políticos que forman el actual Gobierno de coalición, no habrían de ser reacios al otorgamiento de esa doble ciudadanía.

¡Hay tantos millares y millares de comerciantes españoles en este país que por su arraigo en él, por sus hijos y sus esposas aquí nacidos, por su íntima convivencia con los nativos y el desarrollo de sus negocios tienen casi tanto de cubanos como de españoles! Hay tantos a quienes cualquier malandanza de Cuba les duele tan vivamente como cualquier desgracia o cualquier lance penoso que sobrevenga a España!

Protección al comercio, unión sólida y estrecha de sus diversos sectores y unión también y compenetración de éstos con los cubanos; hé ahí lo que se ha de estimular y buscar con la persistencia que la importancia del asunto merece. Hé aquí lo que firme y eficazmente pretende el Dr. Felipe Rivero en su «Hora del Detallista».

UN MUERTO Y 10 HERIDOS, AYER EN ARTEIJO, CORUÑA

CORUÑA, abril 5. (AP).—Se han recibido noticias dando cuenta que un autobús se volcó en la carretera de Arteijo, resultando muerto un pasajero y otros diez heridos.

Alcalá Zamora pide a los químicos no hagan descubrimientos de destrucción

Ha presentado la dimisión el gobernador de Valencia al no poder resolver un conflicto

Los huelguistas promovieron desórdenes y realizan algunos actos de sabotage, llegando a la destrucción de una de las torres que sustentan los cables de alta tensión eléctrica

MADRID, abril 5. (AP.)—El Congreso reanudó hoy el debate sobre los presupuestos, rechazando varias enmiendas al presupuesto parcial del ministerio de Estado.

Después se trató de las tarifas ferroviarias y el señor Gil Robles, en nombre de la minoría Popular Agraria, pronunció un discurso defendiendo el proyecto del gobierno de aumentarias.

DIMITIO EL GOBERNADOR DE VALENCIA

VALENCIA, abril 5. (AP.)—Continúa la huelga general en esta ciudad, habiéndose registrado algunos desórdenes de escasa importancia.

Los huelguistas han apelado a la realización de actos de sabotage, habiendo llegado a destruír una de las torres por donde pasan los cables de alta tensión de la red de distribución de la energía eléctrica.

El Gobernador Civil de la provincia, en vista de que no ha logrado solucionar el conflicto con la rapidez que demanda el interés público, ha presentado la dimisión, siendo sustituido interinamente por el Presidente de la Audiencia provincial, señor Luis Suárez.

Un delegado del Gobierno central supervisará las medidas que se adopten para el mantenimiento del orden hasta tanto el ministro de la Gobernación designe el sucesor del Gobernador dimitente, señor Arjona.

Aclaración del doctor Alfonso Ortíz Tirado

Deplora que la clase médica cubana se halle dividida. No conocía estas diferencias

El doctor Alfonso Ortiz Tirado, notable médico y cantante mexicano que nos visitó últimamente y que pasará de nuevo por la Habana dentro de breves días, nos ha hecho el ruego de que publiquemos la siguiente aclaración:

Que habiendo venido a Cuba a esperar el paso del barco «Pensylvania», que conduce a los Médicos que forman la Asociación Pan-Americana, de la cual es activo socio, y habiendo decidido permanecer en la Habana durante seis días, encantado de encontrarse en esta Ciudad, que tiene para él todos los atractivos, no tuvo inconveniente en cantar canciones mexicaas y e dar audiciones para que el público de la Habana a quien tanto quiere y le quiere, pudiera escucharlo personalmente.

Ajeno por completo a las diferencias que existen en la familia Médica de la Isla, lamenta extraordinariamente que la clase médica cubana se encuentre dividida por ciertas diferencias de orden netamente local y que atañen exclusivamente a los profesionales de Cuba. Que se ha enterado, con pena, que han sido mal interpretadas sus visitas a algunos establecimientos Médicos de la Habana, y desea hacer claramente la explicación de que al aceptar invitaciones de esta índole, lo ha hecho con el espíritu de un visitante que ignora por completo las diferencias surgidas entre los grupos médicos de esta República.

Y termina su aclaración, haciendo votos sinceros por que Cuba y México se unan en fuerte abrazo de fraternidad y de amor.

Ingreso del Dr. Marañón en la Academia

Banquete en honor del nuevo Presidente de la Diputación Provincial de Madrid, Sr. Perea

MADRID, abril 5. (WP.)—Hoy se celebró un banquete en honor del nuevo presidente de la Diputación de Madrid, señor Perea, sustituto en ese cargo del actual ministro de la Gobernación, señor Salazar Alonso.

Presidió el banquete el jefe del Gobierno, señor Lerroux y se pronunciaron los discursos de rigor.

MARAÑON INGRESARA EN LA LA ACADEMIA EL DOMINGO

MADRID, abril 5. (WP.)—El próximo domingo hará su ingreso en la Academia Española el doctor Gregorio Marañón.

Al discurso del recipiendiario contestará el secretario de la Academia, señor Cotarelo.

APLICACION DE LA LEY DE ACCIDENTES DEL TRABAJO

MADRID, abril 5. (AP.)—Durante el año de 1933, con arreglo a la nueva Ley de Accidentes del Trabajo, implantada en España, han quedado fijadas las siguientes rentas y se han pagado las indemnizaciones que a continuación se detallan con arreglo a los accidentes ocurridos:

Durante el año ocurrieron en España y fueron comunicados al Instituto Nacional de Previsión, 431 accidentes mortales y 305 que han producido incapacidad total para trabajar a sus víctimas.

Los patronos de 31 de estos accidentados no estaban asegurados y 269 sí lo estaban en la Caja Nacional, 225 en mutualidades patronales y 211 en compañías mercantiles. Las víctimas de los accidentes fueron 728 españoles y 8 extranjeros.

Los expedientes resueltos positivamente fueron 513, de ellos 371 de muerte, importando los capitales 5.735.573 pesetas y las rentas anuales 444.865, siendo beneficiarios de ellas 1.059 personas.

Las incapacidades permanentes parciales fueron 136 por un importe de 874.109 pesetas, las permanentes para la profesión 35, importando los capitales 651.306 pesetas y las permanentes absolutas para todo trabajo siete por un coste de 186.128 pesetas.

El promedio de coste de las rentas para los herederos de los fallecidos es de 14.768 pesetas. La de mayor coste ascendió a 59.506 pesetas y la de menor a 944 pesetas.

Fallecimiento del Conde de Cedillo, ocurrido en Italia

Figuraba en la peregrinación que fué a la canonización de la Madre Sacramento, Roma

MADRID, abril 5.— (SE).— En la sociedad española ha producido vivo sentimiento la muerte de don Jerónimo López de Ayala y Alvarez de Toledo, conde de Cedillo, vizconde de Palazuelos, marqués de Villanueva del Castillo y barón de Hermoso.

Sorprendió al conde la muerte en un viaje por Italia, adonde había ido con su esposa, formando parte de la peregrinación española que asistió a la canonización de la Madre Sacramento. Según el informe médico, el señor López de Ayala contrajo una erisipela que lo tuvo hospitalizado en una clínica hasta la madrugada del jueves, en que falleció. Acudió a Roma, avisado urgentemente de la desgracia, su yerno, el marqués de Lozoya.

Era el finado—académico de la Historia—una de las figuras que se habían destacado con más acusado relieve, en las investigaciones históricas contemporáneas, en España.

Su hoja de servicios a la cultura es brillante. Nacido en 1862, curso el bachillerato en los colegios de la Compañía de Jesús de Orduña y Orihuela, y más tarde ingresó en la Escuela Superior de Diplomática y en la Universidad Central. Graduose de archivero, bibliotecario y anticuario en 1882, y tres años mas tarde obtuvo el título de licenciado en Filosofía y Letras, Por oposición obtuvo el primer puesto en el Cuerpo de Archiveros, quedando al frente de la Biblioteca provincial de Toledo, y más tarde de la Nacional de Madrid.

Desde 1889 fué elegido en años sucesivos académico de la Historia, secretario de la Sociedad de Bibliófilos españoles, académico de la de Bellas Artes de San Fernando y de la Academia de Buenas Letras de Barcelona.

Pertenecía a otras muchas asociaciones culturales. Desde 1907 ocupó durante tres años el cargo de senador por la provincia de Toledo. A él se debe la creación de la Biblioteca Municipal, la del Museo del Greco y la del Centro de Cultura hebraica.

Fué catedrático de Historia de España, Metodología, Preceptiva Literaria y Literatura española en la Escuela Superior del Magisterio, y las Academias históricas y literarias de Toledo. Cádiz y Vigo y otras extranjeras, especialmente americanas, le nombraron académico honorario.

Entre sus obras literarias figuran, además de la traducción del poema «Canigó», de Verdaguer, y de la «Guía» de Toledo, las tituladas: «Campanas de Velilla», «La escultura antigua», unos estudios acerca de Jovellanos y del Códice Maya denominado «Cortesiano', «Toledo después del vencimiento de las Comunidades», un discurso en el cuarto Centenario de Isabel la Católica, «De la religiosidad y del misticismo de las obras del Greco», «Ocios poéticos», «La Leyenda del Palacio», «El Cardenal Mendoza y la cuestión Dinástica Castellana», unos apuntes de excursiones por tierras de Segovia «La Arquitectura Franciscana en España», «Visión espiritual de tres monumentos representativos de la Lírica Toledana», y especialmente los estudios acerca del Cardenal Ciscantes al Cardenal Ximenez de Cisneros: «Dos Tratados Históricos Toneros' y «El Cardenal, Gobernador del Reino», publicados por la Academia de la Historia, y que constituyen un verdadero alarde narrativo y documental.

Veinticinco mil pesetas y un tanto por ciento por corrida se pagará a J. Belmonte al reaparecer en público

El «fenómeno» de la tauromaquia española, retirado de las lidias de reses bravas estuvo algún tiempo luchando con su afición que lo requería al ruedo, y resultó vencido

Juan Belmonte, que reaparecerá, como matador de toros en las plazas de España.

MADRID, abril 5. (AP.)—Juan Belmonte, el famoso torero Trianero, vuelve a los toros después de varios años de retirado. Así lo ha declarado a la prensa madrileña y la afición española ha acogido la noticia con gran alborozo pues Belmonte a pesar de sus 42 años sigue despertando tanto interés como en los comienzos de su brillante carrera taurina y el secreto de que siga despertando este interés consiste en que Juan Belmonte nunca tuvo facultades sino una cantidad de valor y de arte superior a la que tienen los «Toreritos» modernos y por lo tanto los aficionados saben que a pesar de su edad puede poner Cátedra de torero con sus maravillosos naturales o con sus inimitables medias verónicas, imitadas por muchos pero no igualadas por nadie. Belmonte ha demostrado suficientemente que aunque las facultades no estorban no son, sin embargo, la base principal para ser torero pues lo que hace falta es arte, valor y afición y todo esto tiene Belmonte en gran cantidad y sobre tódo lo último como así lo ha demostrado diciendo que todos los años tenía que hacer grandes esfuerzos para no volver a torear; pero que de éste no pasa y que está dispuesto a volver en cualquier plaza, con el ganado que sea y con los toreros que le pongan, desde luego con los de más cartel.

En cuanto a las corridas que toreará ha dicho que las que le firmen y respecto a la plaza en que hará su reaparición y la fecha tiene la palabra su apoderado y empresario Eduardo Pagés, pero parece ser que lo hará en Sevilla en los primeros días de Mayo. De lo que no está muy enterada la afición es de lo que cobrará por cada corrida pues el año pasado cuando se habló de que volvia otra vez se decía que le ofrecían un millón de pesetas por veinte corridas y ahora se dice que cobrará 25.000 pesetas y un tanto por ciento en cada actuación de la recaudación total y esta no es una cifra exagerada si se tiene en cuenta lo que cobran los modernos «fenómenos» y el margen de beneficio que pueden dejar éstos a un empresario y el que puede dejar Belmonte, pues es seguro que en cuantas corridas actúe se pondrá el cartel de No hay billetes.

Los aficionados a la fiesta brava están de enhorabuena, pues si la reaparición de Belmonte fuera poco, Eduardo Pagés ha contratado por 20 corridas a Rafael Gómez «El Gallo» y aunque la afición sabe que con la reaparición de «El Gallo» solo verán sus clásicas «Espantás» llenará las plazas una y otra vez en espera de que «El Divino Calvo» se digne obsequiarla con un poquito de la esencia de su arte pinturero aunque solo sea por unos momentos.

El público madrileño espera con verdadero interés la reaparición de Belmonte, pues será interesante ver frente a frente muleta en ristre a Belmonte y a algún joven maestro, Armillita chico, por ejemplo, y decimos Armillita porque este quedó consagrado en Madrid la temporada pasada como un formidable muletero.

Los madrileños creen que la olimpiada pudiera celebrarse en España, en el año de 1940

La exportación de uvas pasas al extranjero es cada vez menor en España. Mientras que el año anterior se enviaron 156,359 quintales métricos, en el actual, tan sólo 50,274

MADRID, abril 3. (AP.)—Los madrileños creen que la olimpíada de 1940 pudiera tener lugar en España y que para los deportes de nieve podría utilizarse la Sierra de Guadarrama, a unos 50 kilómetros de la capital, que tiene lugares magníficos para dichos deportes y que están utilizando desde hace largo tiempo los madrileños como sierra alpinista.

El Guadarrama tiene más de 200 kilómetros de largo y posee toda variedad de paisajes.

LA PRODUCCION DE CARBONES

MADRID, abril 5. (AP.)—Durante el año de 1933 la producción total de carbones españoles ha sido de las siguientes toneladas: 6.295.249.

En el año anterior la producción fué superior, llegando a 7.224.902.

LA COSECHA DE PASAS

MALAGA, abril 5. (AP.)—Los envíos de pasas son cada vez menores al extranjero.

Durante el año anterior habíanse mandado 156.359 quintales métricos. En el año actual hasta el 31 de enero se han mandado sólo 50.274.

UN LIBRO MUY INTERESANTE

MADRID, abril 5. (AP.)—España tiene un libro que contiene las flotas de combate de diversos países y que se asemeja al «Jane's Fichting Ships».

Es un Anuario de las principales flotas de guerra y sus autores son Manuel Ferrer Antón, M. Vierna, Ristorio, Ibáñez de Aldecoa y Mille.

El libro fué publicado bajo el título de «Servicio Histórico del Estado Mayor de la Armada» y tiene más de 500 páginas, conteniendo la descripción de más de 3.000 barcos de guerra del mundo entero, pertenecientes a 38 naciones, con sus descripciones, características, armamento, protección, banderas, insignias, uniformes, etc. etc.

Oficialmente el Ministerio de Marina les auxilió para publicar dicho libro con 17.000 pesetas y es bastante completo y de gran utilidad para la Armada española.

La votación de los haberes al clero coloca en situación desairada a los socialistas

Enérgica protesta de Largo Caballero porque no se ha dado curso a su renuncia como presidente de la minoría cameral. Cuestión de Gabinete el aumento de las tarifas ferroviarias

MADRID, abril 5. (WP.)—El tema general de los comentarios políticos versa alrededor de la situación en que han quedado los socialistas españoles ante la enorme votación alcanzada ayer por el Gobierno con la moción pidiendo que se aplicaran las cláusulas de la «guillotina» del Reglamento de la Cámara a la discusión del proyecto de haberes pasivos al clero español.

Se señala la debilidad de la posición socialista, la cual es tanta que ni siquiera se han atrevido a abandonar el Parlamento, porque ello llevaría anexo un movimiento callejero para el cual están desgastados.

El Gobierno se ha aprovechado bien del quebrantamiento de las fuerzas socialistas para dejarlos reducidos a la situación en que se encuentran ahora.

El ex ministro Largo Caballero ha dimitido la presidencia de la minoría en la Cámara, pero el vicepresidente de la misma, señor Negrín, no dió curso a la dimisión, lo que ha provocado una enérgica protesta por parte del primero.

EL GOBIERNO HACE CUESTION DE GABINETE UN PROYECTO

MADRID, abril 5. (AP.)—Se anuncia que el Gobierno hará cuestión de gabinete la aprobación del aumento de las tarifas ferroviarias, siendo esto motivo de que los grupos de la C. E. D. A. retirasen el voto particular que tenían presentado.

Los radicales piden a Azaña explicaciones

Está gravísimo el guardia herido por malhechores en El Perchel, barrio de Málaga

MADRID, abril 5. (WP.)—Se reunió hoy la minoría radical de las Cortes para tomar acuerdos en vista de la campaña de difamación que se está realizando contra el Gobierno de Lerroux.

Terminada la reunión se redactó una nota en la que exige al ex primer ministro Manuel Azaña que concrete las acusaciones e insinuaciones que hizo en sus últimos discursos y que haga otro tanto la minoría socialista.

Agrega que se querellará contra determinadas publicaciones que emplean reticencias deshonrosas al hablar del Gobierno.

GUARDIA GRAVEMENTE HERIDO POR UNOS MALHECHORES

MALAGA, abril 5. (WP.)—Un agente de la policía, agredido por varios malhechores en el barrio de Perchel, se encuentra en gravísimo estado.

Las autoridades están realizando activas gestiones para descubrir a los autores del hecho.

Excita a los científicos de veinticinco países a dedicarse sólo a la química comercial

Martínez Barrio afirma que ha sido siempre radical y que seguirá siéndolo. Niega que se proponga ingresar en ningún Partido de Izquierdas ni que aspire a la Jefatura Radical

MADRID, abril 5. (AP.)—El Presidente de la República, señor Alcalá Zamora, inauguró hoy el Congreso Internacional de Química, pronunciendo un discurso de salutación a los delegados de los veinticinco paises que asisten a la reunión.

Declaró el señor Alcalá Zamora en uno de los párrafos de su brillante oración a los delegados que «deben abandonar por completo todas las investigaciones referentes a la guerra química, aunque se les excite a ello por paises interesados, concentrando sus esfuerzos en la química comercial».

Agregó que los descubrimientos que se están haciendo ahora significan la destrucción al único servicio de las guerras que son cada día más odiosas y más criminales.

«Los hombres de ciencia—agregó el Presidente—deben trabajar incesantemente por hacer más fácil la vida a la humanidad así como para salvaguardar la salud de los habitantes de la tierra.»

Terminó hablando de la química y dijo que comprende todas las fases de los actos humanos, por lo cual su importancia es incalculable.

MARTINEZ BARRIOS SEGUIRA EN EL PARTIDO RADICAL

MADRID, abril 5. (AP.)—El periódico «Luz» publica una entrevista celebrada con el exministro de la Gobernación, señor Martínez Barrios, quien niega que abrigue el propósito de romper con el partido radical.

«He sido siempre radical republicano—dice—y lo seguiré siendo.

«Lo que ocurre es que algunos que han entrado hace poco en el partido tratan de absorber ideas que no son radicales.»

Termina diciendo que no se propone ingresar en ningún partido de izquierda y negó que aspirase a la jefatura de los radicales.

Don Niceto Alcalá Zamora (retrato por Caravia)

No fué posible arrancar del ministerio de Gobernación el escudo monárquico de España

La tarea de sustituir la corona real por otra mural no ha sido fácil y en ella han intervenido técnicos que, al fin lograron el cambio sin dañar la pared del edificio

MADRID, abril 5. (AP.)—Los republicanos españoles tienen decidido hacer desaparecer la mayoría de las coronas y atributos monárquicos de las fachadas de los edificios oficiales.

En el ministerio de la Gobernación, antigua casa de postas de la Puerta del Sol, han echado abajo la corona secular que tenía y la han sustituido por una mural que representa la República.

La operación de sustituir una corona por otra ha sido larga y detenida y han tomado parte en ella técnicos que han tratado de arrancarla sin causar daño a la fachada de dicho edificio, cosa que se ha logrado.

Han intentado también quitar el escudo de la Monarquía española, pero no lo han logrado; pues estaba tan íntimamente unido con la fachada que le hubiera ocasionado graves daños el arrancarla.

LA ENERGICA ACTITUD DEL GBNO. PONE FIN A LA HUELGA ZARAGOZANA

ZARAGOZA, Abril 5. — (AP) Los jefes sindicalistas y socialistas, en vista de la enérgica actitud del Gobernador de la Provincia, han ordenado a los huelguistas que reanuden mañana el trabajo.

Los presos por cuestiones sociales que se encuentran en la cárcel han declarado una huelga del hambre, pidiendo que se les incluya en la amnistía que va a conceder el Gobierno con motivo del aniversario de la proclamación de la República.

Visita oficial a la tumba de F. Maciá el 14

«Toxos e Frores» del Ferrol irá a Asturias y Cataluña, cantando sus coros gallegos

BARCELONA, abril 5. (WP.)—El Consejo de la Generalidad de Cataluña ha acordado realizar una visita oficial a la tumba de Francisco Maciá el día 14 de este mes con ocasión del aniversario de la proclamación de la República.

Ese mismo día se inaugurarán varias instituciones creadas y costeadas por la Generalidad.

ACCIDENTE DE AUTOMOVIL A LUIS COMPANYS

BARCELONA, abril 5. (WP.)—El presidente de la Generalidad de Cataluña, señor Luis Companys, sufrió hoy un accidente de automóvil al pasar por el pueblo de Martorell, resultando gravemente herido el chauffeur.

«TOXOS E FRORES» IRA A ASTURIAS Y CATALUÑA

FERROL, abril 5. (WP.) — La agrupación de esta ciudad «Toxos e frores» prepara una excursión a Asturias y Cataluña con el objeto de dar a conocer los cantos gallegos.

DETENIDOS CUATRO FUGITIVOS DE LA CARCEL

GRANADA, abril 5. (WP.)—Han sido detenidos en esta ciudad cuatro individuos que se habían fugado recientemente de la cárcel.

Confían las autoridades en detener en breve a otros cinco que se evadieron con los cuatro arrestados ayer.

Medida contra el sindicato de telégrafos

La asamblea de ordenación ferroviaria ha renunciado sus sesiones ayer en Madrid

MADRID, abril 5. (WP.)—Continúan las sesiones de la conferencia universitaria francoespañola, habiéndose aprobado diversas ponencias.

Hoy se reanudaron las sesiones de la Asamblea de Ordenación Ferroviaria, que estudió distintas ponencias que someterá, después de aprobadas, a la resolución del Gobierno.

MADRID, abril 5. (WP.)—La Gaceta publica hoy una orden del ministerio de Comunicaciones, disponiendo que el ministro podrá decretar libremente los traslados del personal de Telégrafos, sin que en ningún caso deba atender en lo sucesivo las indicaciones del Sindicato de ese Cuerpo, cuya intervención queda prohibida.

El Gobierno de Azaña había creado el Sindicato de Telégrafos y todos los ascensos y traslados tenían que hacerse con su aprobación, lo que motivó el entronizamiento de la indisciplina en el departamento.

Muchos ascensos que se hicieron a instancias del Sindicato favorecieron a afiliados del Partido Socialista y los traslados se imponían como castigo a los no afectos a ese partido.

DESDE PARIS

VISION DE ESPAÑA

(Por Alejandro G. ALVAREZ)

(Extractos de un Reportaje Exclusivo para «Le Jour de Paris» y el «Diario de la Marinaa de la Haban»)

Todo está igual. A poco de llegar a España el observador imparcial puede, sin temor a equivocarse, decir como el personaje de la Bruja: todo está igual, parece que fué ayer...

Y así es la verdad.

¿La República? Cambio de etiqueta.

El nuevo régimen dejó las cosas en el ruidoso ser y estado en que se hallaban durante la Monarquía.

Solo cambió el continente; el contenido es el mismo. Los gobiernos republicanos usan las mismas añagazas que sus predecesores monarquícos.

El caciquismo impera y domina con la misma desaprensión que antes. Un ejemplo: **Asturias.** Al paternal caciquismo de Pídal, de Canillejas y de Camposagrado, sucedió el de Melquiades Alvarez y el de los Socialistas, más plutocrático, más brutal, más repugnante. Y así todo.

LAS CONSTITUYENTES

El trabajo de las Constituyentes fué **magnífico**; la Constitución española es algo sobre lo que se podría construir un edificio soberbio. Desgraciadamente la obra quedó incompleta. Un ejemplo. Las mujeres poseen los mismos derechos civiles y políticos que los hombres y no obstante una mujer casada no puede hacer nada sin el consentimiento marital. ¿La causa?

Que los legisladores olvidaron de poner en armonía la Constitución y el Código Civil— ¡y así todo!

Es decir que pusieron como decimos en Francia: la charrue **avant** les boeufs...

Otro error y, grandísimo: el voto femenino. Yo se lo dije aquí en París a Clara Campoamor que me llamó reaccionario—¡a mí!

La mujer española menos evolucionada que sus hermanas de Europa—no digamos más. La Constitución es hermosa, hermosa como fundamento de un nuevo derecho; pero ¿quien le pondrá el cascabel al gato? En España ¡nadie! —por que todo está igual.

LA CUESTION SOCIAL

El Capitalismo español es el más atrasado del mundo; carece de iniciativas, es medroso, cobarde; no se dá cuenta que el Capital es una mercancía que debe circular y que para que su valor sea real y efectivo debe fomentar el trabajo que es, quiérase o no, otro capital **más** fuerte y más real que el Capital moneda.

El capitalismo español desprecia—en general, al obrero y este odia al patrono. De ahí las luchas sociales que serán la ruina de España. Ruina cuya causa no será otra que la falta de comprensión de la vida moderna que unos —los Capitalistas— odian más por sistema que por convicción y que otros —los obreros— quieren imponer exagerándola.

Y esto unido, a los múltiples credos políticos, será causa generadora de una guerra civil que sino a plazo fijo como algunos lo hacen puede preveerse para fecha no lejana. Porque la miseria de unos es inmensa y la despreocupación y opulencia de otros muy grande.

Sí; de un lado dolores, miserias; del otro **juergas** escandalosas, derroche repugnante —y consejos de resignación, promesas de venturas hipotéticas y de felicidades problemáticas; cosas facilísimas de prometer cuando el estómago está satisfecho— ¡lo de siempre!

Quejas de crisis ¡por que se quiere! y ambiciones estúpidas, criminales.

Uno de mis amigos de Bilbao me dice: lo que hace falta es una nueva guerra—¡claro, como él no se batiría! Los capitales españoles ansían, para salir de su marasmo, ¡¡otra guerra!!; pero si eso ocurriera acaso le saldría mal su cálculo.

¡Otra guerra, sí, los **beati** possidente españoles la desean por que con sus métodos actuales el Comunismo será el fín y acabamiento de la aventura que tan bien comenzara en Abril de 1931.

Claro que el Comunismo en España sería el caos por que no hay hombres; donde están un Lenín, un Stalin o un Trosky. Yo nos los veo en ninguna parte. En España se encontrarían unos cuantos analfabetos y tras ellos la intervención de Francia e Inglaterra.

Y no se diga que sueño por que es la realidad.

Y si no al tiempo.

París Marzo 1934.

No se case
pero si comete esa locura, vea nuestra exposición de MUEBLES
Ventajosas facilidades de Pago
NEPTUNO No. 183 y 185.
Cao y Varela

Saturnos
MAS CÓMODOS QUE LOS CALZONZILLOS
LA ROPA INTERIOR MODERNA
Etiqueta verde 0.60 cts — Etiqueta blanca 0.75 cts.

ESTOMAGO hígado VESICULA COLITIS intestinos úlcera gastro-duodenal:
¡ "BISMÁGEN" lo sanará. !
No importa cuán rebelde sea la enfermedad.
No importa cuantos remedios haya usado Ud. con escaso o ningún resultado, ensaye con un frasco del moderno y prodigioso patente en polvo "Bismágen" y
BENDECIRÁ LA HORA EN QUE DECIDIÓ TOMARLO!
(Venta en principales Farmacias y Droguerías de América.) ¡¡CUIDADO!!: El público debe estar prevenido contra vulgares imitadores. Exigid el incomparable "Bismágen". ¡¡Superior a cualquier imitación!!

M.E.C.D. 2016

MAÑANA GRAN DOBLE HEADER EN LA TROPICAL

Profesionales los amateurs que figuraron en el equipo nacional de balompié

DESDE el BULL PEN:

—Un viaje por el Sur.
—Los teams de las Mayores.
—Tal como lucen para 1934.

(Por GALI)

De vuelta a New York, después de haber recorrido con entusiasmo casi todos los campos de training de los teams de las Mayores, un conocido crítico de Broadway se encontró hace días con un viejo amigo y ambos decidieron dedicar algunas horas de amena charla tratando las distintas probabilidades de los clubs en la próxima season.

Estacionados en un antiguo speakeasy de la calle 48, donde ahora se han establecido preciosas cafeterías y surtidos «delicattessens», los dos entusiastas llegaron a la conclusión de que este año se han visto cosas muy interesantes por las costas de la Florida.

«Para decirte verdad, chico. Los Yankees están otra vez como en 1927, 1926 y 1927. Están bateando ferozmente y ya tú sabes cómo son esa gente, cuando dicen a batear no hay pitcher que pueda contenerles»—decía animado el comentarista de Broadway.

«Sí, pero, el Washing...»

«No hay Washington que valga!» —interrumpió el comentarista. «Te aseguro que lo de los Yankees es un cinchete. Tienen la novena de un millón de pesos y el espíitu que caracterizó a Paul Revere en su vieja corrida por el poblado de Boston a la ciudad de Lexington en abril de 1775».

«Pero es que hay otros teams en la Liga... El Detroit, por ejemplo».

«Nada, nada. Gordon Stanley Cochrane, el gran hombre de los homeplates tiene un equipo peligroso en Detroit, pero no debe esperar una victoria con un infield de cinco y diez centavos. El ala derecha del infield está bien defendida. Gehringer es una estrella y el novato Hank Greenberg podrá adueñarse definitivamente de la inicial, pero, qué dices de Owens y de Bill Rogells? De ninguna manera, querido. Cochrane no podrá ganar el pennant con ese infield de cinco y diez!»

«No crees que los A's de Filadelfia?...»

«Hombre, por Dios. Por qué despertar a los muertos. Habrá quien se acuerde todavía del team de Connie Mack? El Fila está completamente destruído y Connie tendrá que buscar algunos buenos pitchers o ir a competir a otra Liga. Realmente es una lástima que Don Cornelius se vea nuevamente en el sótano. A su edad la humedad hace mucho daño y pudiera resultarle fatal».

«Los Medias Rojas de Boston tienen un chance. El team tiene—o tendrá, que es lo mismo—muy buen pitching este año y eso es suficiente para poner cualquier conjunto en el candelero. No importa que no haya grandes bateadores en el equipo. Los pitchers siempre dicen la historia. Y bastarán para proporcionar un pennant.»

«Humm! Eso no luce muy bonito...»

«No? Acaso no fueron los pitchers los que dieron el campeonato mundial a los Gigantes? ¿Qué bateador de trescientos tuvo el team? Terry únicamente!»

«Pero, los Red Sox no tienen un Carl Hubbell...»

«Seguro. Tampoco los Gigantes tenían un Lefty Grove.»

Después de discutir animadamente sobre el particular, los dos amigos abordaron el tema de la Liga Nacional, llegando a la conclución de que cinco teams tienen este año chance en el viejo circuito: los Gigantes, Piratas, Cardenales, Cubs y Braves, sin que esto quiera decir que puedan terminar en ese orden.

El crítico de Broadway, íntimo amigo de Casey Stengel, no tiene consideración para los Dodgers de Brooklyn. Al igual que Terry, el hombre se pregunta admirado: «Están los Dodgers todavía en la Liga Nacional?», con lo cual ha querido decir bastante...

Poco antes de retornar a Gotham, el comentarista neoyorkino vió actuar a los Dodgers en un match de exhibición celebrado en Orlando y observando que dos jugadores del team habían llegado simultáneamente a una misma base, preguntó interesado:

«Qué tiempo lleva esta gente en Orlando? Por lo que veo ya están en su forma de mediados de temporada!»

Refiriéndose a los Piratas de Pittsburgh, dice: «Los Bucs tienen un buen team, pero difícilmente quedarán en el «top» del circuito.

En sus filas aparecen demasiados pitchers flojos.

«Cuando los Piratas cedieron a Tony Piet por el veterano Red Lucas reforzaron bastante su staff, pero Lucas no es ya el de antes, y sus bolas son bastante fáciles de descifrar. El único hurler que puede pasarlas haciendo daño es Larry French, y Larry no puede trabajar todos los días».

«Los Cubs de Chicago tienen a Chuck Klein en sus filas, pero antes de que nadie aplauda entusiasmado por tan importante contrata será conveniente investigar qué es lo que va a batear Chuck este año, trabajando tan solo 11 juegos en lugar de 77 en los terrenos de Baker Bowl en Filadelfia.

Klein será un hitter natural, pero no cabe duda que los terrenos de Phila le ayudaban mucho. Ese Baker Bowl tiene la buena virtud de convertir a todo el mundo en bateador de empuje. Vean, si no, el caso de Wes Schumerich. En Boston no fué más que una medianía, pero pasó a Filadelfia y en seguida optó por el champion bate del circuito».

«Los Cardenales se presentarán este año con dos Deans en lugar de uno y esto, según Frankie Frisch, favorecerá mucho al equipo. Frisch dice que Paul Dean tiene tanta velocidad como el Dizzy, pero no ha aclarado si es tan inteligente en el box, y esto es precisamente lo que más importa para triunfar en las Mayores.»

«Sam Breadon está muy entusiasmado con los Cardenales, y afirma que este año se jugará otra vez la serie mundial en Sportsman's Park, sin embargo, cuando usted observa detenidamente el trío de outfielders del club no hay ningún hombre parecido a Chick Hafey, y esto hace mucha diferencia».

Los Braves de Boston abrirán la campaña con el mismo pitching del año pasado, especialmente si Bob Brown vuelve a tener el brazo en condiciones, pero la ausencia de Maranville les va a perjudicar bastante. Nadie sabe lo que representaba el Conejo en el lineup.»

Dicho esto, el comentarista apuró un vaso de buena cerveza 3.2, dió un viva a Franklyn Delano, observó con entusiasmo el fin de la huelga de taxis en la población y escapó de la demarcación en busca del rápido de la calle 50 que le pudiera conducir fácilmente a la Redacción.

BENJAMIN GARCIA DIO UNA LECCION A SARDIÑAS EN TENNIS

Haciendo buenas las palabras de San Pedro, venció fácilmente a su adversario: 6-1, 6-1

Con gran entusiasmo continúa celebrándose en los courts del Habana Yacht Club el primer campeonato Single por categorías entre los socios de la decana sociedad. Los veteranos que dedicaban su tiempo a practicar en el «Country» han visto que los courts del Yacht están en iguales condiciones. Los extremos de los terrenos cubiertos con lona negra, dan muy buena visibilidad.

El primer match de ayer, lo fué entre Monino de Armas y Guillo Carricaburu. Monino dominó a su antojo a Guillo, colocándose 5-0, para ganar el primer set 6-2. En el segundo, Carricaburu jugó un poco más asentado, y se colocó 4-2, pero el agua pronto cogió su nivel y Monino terminó 6-4. Ahora le toca a Raul de Armas jugar contra Salcedo, cuyo juego se celebrará hoy viernes, y el ganador discutirá el Campeonato de la Segunda Categoria contra E. Menéndez.

Lamar, en el segundo mach, dispuso del «Buey», Arguelles 6-0, 6-0 Arguelles no pudo encontrar durante todo el juego, la debilidad de Lamar, quien le contestó todo lo que tiraba. En la tercera, discutirán Pepe Fernández de Castro vs Fernando Arguelles, y M. Lamar contra Felo Torricella, para ver quien va a los finales. Nos inclinamos por Lamar y Pepe Fernández de Castro.

Pepe Fernández de Castro le ganó a Willy Baró 6-1, 6-2, obteniéndo el derecho de ir a los semifinales del Campeonato de la tercera categoría.

Los mejores maches del Campeonato lo dieron Charles de Cárdenas Alzugaray y Benjamín García-Baby Sardiña. A pesar de la superioridad manifiesta de Charles de Cárdenas, Alzugaray jugó mejor que nunca, devolviendo y colocando algunas bolas difíciles. Pero al fin, como siempre sucede en deporte, la experiencia supera a la juventud, y Charles le ganó a Alzugaray 6-1, 6-2.

En el último mach de la tarde, Benjamín García, haciendo buena las palabras de San Pedro, le ganó a Baby Sardiñas 6-1, 6-1. Sardiña no logró, durante todo el mach, descolocar a Benjamín, mientras que el ganador atacaba continuamente, hasta que Sardiña perdía el tanto.

Para hoy viernes, jugarán Pepe Fernández de Castro vs Fernando Arguelles y Mario Salcedo vs Raúl de Armas, y el Domingo Pedro Duquesne contra Thorwald Sánchez.

El Campeonato Single va tocando a su fin, y en la segunda quincena de abril comenzará el Campeonato Single para damas, siguiéndole el Doble para socios y más tarde el mixto doble. Menéndez, Vicepresidente del Habana Yatch Club, debe sentirse satisfecho del éxito que ha tenido el campeonato pues sus esfuerzos no han sido en vano.

EL CLUB ATLETICO DE CUBA PARECE DISPUESTO A ENTRAR EN LA JUSTA DE BASE BALL

Los Tigres del club Atlético de Cuba parecen destinados a enviar una representación al próximo campeonato de base ball de la Liga Nacional. Primeramente se había dicho que los anaranjados no estaban en disposición de competir y por esta razón muchos de sus jugadores se unieron a la trouppe del Fortuna, pero a última hora se ha cambiado de opinión en el club y se ha resuelto enviar una representación a la justa amateur. Pronto se iniciará la organización del equipo que ha de ser buen contendiente en el campeonato.

MATCHES DE EXHIBICION

El resultado de los juegos de baball de exhibición celebrados ayer por los clubs de las Mayores fué:

Brooklyn 7; Braves 6.

Cardenales 4; Detroit 2.

Piratas 4; White Sox 3.

Cleveland 4; Giants 2.

BUFETE DE
JOSE I. RIVERO
Notario: FELIPE RIVERO
Chacón No. 25.
HABANA
Teléfonos:
M-1472
A-8142

HA GUSTADO MUCHO JOE ROMAN EN SUS ENTRENAMIENTOS

Por primera vez asistieron a ver el training de boxeadores muchas mujeres. El programa

He aquí cuatro señores que han de intervenir grandemente en los destinos del team de Filadelfia en la próxima campaña de la Liga Nacional. De lo que hagan los cuatro dependerá grandemente que la novena escale un puesto más alto o continúe figurando en el sótano como en campañas anteriores. Se trata del nuevo manager, Jimmy Wilson y sus principales auxiliares, el short stop Dick Bartel, la primera base Don Hurst y el nuevo outfielder Chozá

Muchas mujeres bonitas concurren a presenciar los encuentros de boxeo, pero a fémina no la habíamos visto todavía presenciando el entrenamiento de los pugilistas, hasta ayer, que un buen grupo de representantes del bello sexo, tomó los dominios de Felo por asalto.

Indagamos el motivo, y fuimos informados que habían acudido para ver a José Román en acción, el simpático chiquillo que tiene revuelta la barriada de Colón, con su anunciado combate del domingo, llevando como oponente a William Baeza, el invicto campeón de los semiprofesionales.

Y a fe que Román lució sus facultades dentro de las cuerdas de un ring. Sería porque había bonitos ojos que estaban fijos en cuantos movimientos realizaba, o porque va entrando en forma, pero el caso fué que sacó de su repertorio una serie de golpes que no recordamos haberlos observado en otras ocasiones.

Haciendo un «sparring» perfecto se abalanza matemáticamente sobre el rival para pegar con la izquierda. Su «compañero de guantes», el Capitancito, tuvo que sufrir los resultados de la nueva táctica de Román; pero valientemente soportó el rudo castigo. Varias veces cayó; pero siempre se incorporó para seguir combatiendo y tratando de ayudar a quien de esa manera tan poco cortés lo trataba. Es el sino de los «sparrings partners»...!

Muchos aplausos escuchó el simpático peleador cuando su entrenador «Mochuelo» dió por terminada la faena, comenzando entonces los comentarios de las personas allí reunidas.

En dos días las opiniones han cambiado mucho y gran parte de los fanáticos que a principios de semana jugaban doble a sencillo a que Baeza ganaba fácil la pelea, parecen preocupados y después de haber estado tan seguros, ahora ya están poniendo algunos factores en pro de Román, que según ellos, pueden darle la victoria.

Ni que decir tenemos que la cosa se está poniendo interesante de verdad.

COMPLETO EL PROGRAMA

Al bout de la bulla antecederán 4 peleas que a juzgar por los componentes de ellas, gustarán mucho.

El semifinal entre Humberto Kid Espinosita y El Pintado, nos está pareciendo que va a ser un duelo a muerte entre un maestro del ring y un principiante que boxea a su modo, que aguanta, pega y que da la sensación de que se está viendo a un extravagante del cuadrilátero.

Ya El Pintado demostró días pasados de lo que es capaz y todos quedamos de acuerdo en afirmar que el muchacho tiene atractivo. Veremos cómo se comporta frente a Espinosita, una de nuestras esperanzas.

DE NUEVO MICHELENA

Como quiera que el pasado domingo no tuvo grandes dificultades, Juan Antonio Michelena para vencer a Babe Face Charol, a quien le propinó knock out, el matchmakeer de la Promoters Corporation, el ortofónico Orestes Morton, decidió enfrentarlo con Johnny Bermúdez, de la cuadra de Silvio Martínez.

Este será otro bout que tiene colorido para resultar emocionante.

DEBUTA DELGADO

En uno de los preliminares se anuncia el debut de Baby Delgado, hermano de Isidro, el cubano que se encuentra triunfando en Buenos Aires, después de haber causado sensación en Barcelona. Su contrario es Tito Oliva, un zurdo a quien ya conocen y que está sirviendo de «sparring partner» a William Baeza.

Para romper el fuego han sido firmados Chaparrita y Rapidez, en pelea revancha.

Y con todo, los precios no han sido alterados: permanecen firmes a base de una peseta la entrada a gradería y cuarenta centavos el ringside...

LA VERDAD DE LO OCURRIDO AL BOXER BABY DE LA PAZ Y LO QUE SE HIZO PARA SALVAR EL BOUT

Pepe Conte, Aramís del Pino y Manolo Fernández, salieron en busca de La Paz a Santa Clara, pues el promotor que lo tiene allí no tiene carnet y no puede celebrar pelea

La pelea que más obstáculos ha presentado a un promotor y que indudablemente merece un nicho prominente en el «Créalo o no lo crea» de Ripley, es la de Baby de la Paz y José Coego. Escuchemos al matchmaker Louis Parga en su extraordinario relato de las vicisitudes y congojas de un empresario de boxeo, y podrán juzgar por sí, los fanáticos.

«Cuando concebimos el match Coego-La Paz—hace una semana y pico—todo indicaba que se había concertado un match de atracción, con el menor esfuerzo posible dentro de las circunstancias usuales en el promotaje.

Herminio Corzo, como manager de La Paz, aceptó prontamente y prometió traer a su muchacho de Santa Clara, al día siguiente. En cuanto a Coego, dos palabras con Manolo Braña que actúa de promotor del hispano-cubano, y asunto concluído... Pero a las veinte y cuatro horas de este paraíso terrenal, el mundo se tambaleó, y ardió Troya. La Paz, acababa de enviar un telégrama anunciando que un compromiso anterior con un promotor de Santa Clara, le imposibilitaba asistir al «té bailable» del sábado en la Arena Cristal. Inmediatamente se reunió el «trust del cerebro» de la organización cristalina, y se acordó en una junta extraordinaria, pasar un nuevo telégrama a La Paz, haciéndole ver que su compromiso habanero había sido suscrito por su manager, Herminio Corzo, y que era imprescindible su cooperación social al acto del sábado. Otro telégrama de la Paz, advirtió que se estaba comunicando con el promotor villaclareño para posponer la fecha de su encuentro. Renacieron las esperanzas y toda la maquinaria promoteril se echó a andar. Se casaron peleas; se efectuaron las eternas transacciones de anticipos... los training camps vibraron con las actividades de boxeadores, sparring partners, seconds, masajistas y canchanchanes de ritual... La publicidad volvió a pregonar las bondades del programa sabatino... ¡Y entonces, otra bomba! Un telégrama más de La Paz anunciaba de manera definitiva que el promotor de Santa Clara no accedía a la petición de La Paz. Entonces, me dirigí a la Comisión de Boxeo, donde el eficiente jefe Valmaña, me hizo conocer que el promotor de Santa Clara no tenía carnet para celebrar peleas de boxeo y que por lo tanto, Baby de la Paz, reglamentariamente debía cumplir su compromiso con la Habana. Celebramos otra junta extraordinaria, y el alto mando acordó enviar una delegación a Villaclara para traernos a La Paz. Fueron comisionados el cronista Pepe Conte y el administrador de La Polar y promotor Aramís N. del Pino, conjuntamente con Manolo Fernández. Allá se encaminaron por la vía central y, a más tardar mañana, estarán de vuelta con La Paz. La pelea, pues se ha salvado, a pesar de todos los inconvenientes!

Ferroviario y Teléfonos juegan esta noche en el floor azul su último choque junior del año

Una mejor performance por parte de los boys de Casas puede dar lugar a un gran encuentro entre los 2 teams. Un poco más de unión en las filas del Teléfonos hace falta

(Por DOMINO)

La batalla de hoy en el V. T. C. está perfectamente señalada. Los fives del Teléfonos y Ferroviario vuelven a la arena para celebrar su último encuentro del año en la categoría de novicios, y con este motivo podemos esperar un match de bastante interés.

El Teléfonos ha perdido mucho en sus últimas salidas. Esto es indiscutible. Pero el team luce peligroso en todos los momentos y puede resultar un adversario fuerte para el Ferroviario si consigue más uniformidad en su labor.

«Southern boy» Rubio, que puede resultar eje de muy interesantes combinaciones, debe pasar la bola con más frecuencia, bajándola antes con su natural velocidad, pero siempre con seguridad a fin de sacar buen provecho a los compañeros que tiene en la posición de forward.

Desde luego, todo el mundo sabe que es bastante difícil anotarle al Ferroviario, máxime cuando Azcárate tiene dos hombres eficientes como Pancho Pons y Miguelito Iglesias a la defensiva, pero, el Ferroviario no es invencible, ya fué derrotado una vez, y eso indica que puede sufrir tal suerte si se le trabaja con cuidado.

Con Llagosteras, el Baturro y Herrerita enargados del tiro al goal y Rubio pasando discretamente la pelota, sin querer invertir a las jugadas mayor velocidad de la que pueden tener, el Teléfonos pudiera resultar un contrario aceptable para los Pulgarcitos en el encuentro anunciado para esta noche.

El team de Azcárate debe ganar, desde luego, pero si el Teléfonos pone un poco de su parte podrá verse una lucha de mucho interés en la que no habrá aparente ganador hasta que no se haya jugado buena parte del segundo half.

El lunes se despiden los telefonistas de la campaña jugando con el Hispano y el miércoles tendremos el match cumbre, decisivo de la season, envolviendo a los quintetos y Ferroviario como contendientes.

EL TEAM ESTELAR

Contestando las preguntas que nos han hecho sobre el particular podemos afirmar que la selección hecha por nosotros para el mejor team junior comprende solamente a los teams de la Habana, puesto que todavía falta por ver en acción a los conjuntos de Camagüey y Cárdenas.

Cuando se termine el campeonato oficial daremos nuestra selección nacional de 1934, que irá a formar parte de la larga fila de selecciones que hemos hecho en los últimos 12 años.

Nuestro teams de la Habana es:

ALL- JUNIORS.

Armando Cuervo, Vedado. Forward. Felo Chavarry, Hispano. Forward. Tomás Díaz, Ferroviario. Center. M. Mesa, Católicos. Running-guard. Pancho Pons, Ferroviario. Standing guard.

SEGUNDO TEAM

Gallarreta, Ferroviario. Forward. Quintela, Ferroviario. Forward. Baturro, Gutiérrez, Teléfonos. Center. Miguel Iglesias, Ferroviario. Running guard. Neno Medina, Hispano. Standing guard.

FRONTON JAI-ALAI

Resultado de la función de anoche

Primer partido:

	Tantos
Román y Escarza, blancos	26
Juanito y Aguiar, azules	30

Ganador: azules.

Primera quiniela:

	Tantos.	Pagos.
Aguiar	3	4.77
Millán	3	4.43
Juanito	6	6.20
Escarza	4	8.86
Sarmiento	5	3.87
Lasa	5	4.77

Ganador: Juanito: 6.20.

Segundo partido:

	Tantos
Creus y Paco, blancos	23
Millán y Salazar, azules	30

Ganador: Azules.

Segunda quiniela:

	Tantos.	Pagos.
Paco	5	4.94
Ferrer	6	4.18
La Paz	1	6.04
Creus	4	4.53
Salazar	1	5.44
Morales	4	6.04

Ganador: Ferrer: 4.18.

Tercer partido:

	Tantos
Piloto y Amancio, blancos	20
Riverón y Salazar, azules	25

Programa para la función de hoy

Primer partido, a 30 tantos: Iturrino y Aguiar, blancos, contra Sarmiento y Solá, azules.

A sacar los primeros del diez y los segundos del nueve y medio.

Primera quiniela, a seis tantos: Iturrino, Solá, Iturriaga, Sarmiento, Juanito y Aguiar.

Segundo partido, a 30 tantos: Ochoa y La Paz, blancos, contra Morales y Hugues, azules.

A sacar ambos del diez.

Segunda quiniela, a seis tantos: Morales, Hugues, Lasa, Ochoa, La Paz y Ferrer.

CONNIE MACK DICE QUE SU TEAM DEPENDERA MUCHO DE LO QUE HAGAN LOS PITCHERS

FORT MEYERS, Fla., abril 5. AP. Al iniciar su retorno a Filadelfia, donde ha de iniciar el sábado una interesante serie con los Phillies, Connie Mack, veterano maganer de los Atléticos, ha declarado hoy que todo lo que haga su equipo dependerá enteramente del trabajo de los lanzadores. «Si Caín, Mahaffey y Mc Keith me pitchean como yo espero, puede que sorprenda a muchos que me consideran bueno para el último lugar»—ha dicho Mack. «Por el hitting no me preocupo. Es precisamente lo que le sobra a la novena».

AUMENTA EL INTERES POR EL FIELD DAY DEL DOMINGO DIA 8

La Habana deportiva se reunirá en el Stadium La Tropical para presenciar las actividades

Todo listo y admirablemente preparado para el Field-Day que se celebrará el domingo en el gran Stadium Tropical, en honor de «El Día de la Cerveza Cristal». El Club Deportivo de Obras Públicas, que ha organizado este estupendo festival ha laborado con acierto y es de asegurarse que el mismo obtendrá un éxito resonante, pues todos los aficionados han mostrado mucho interés en presenciarlo y prometen asistir en masa para admirar el trabajo de los atletas que competirán en las distintas competencias.

Y muchas personalidades asistirán también a presenciar la fiesta deportiva, en la cual estarán representados casi todos los sports y juegos de campo y pista.

MUY BUENOS ATLETAS

En estos juegos de campo y pista, van a competir muy buenos atletas pertenecientes al Instituto Provincial, Escuela Técnica Industrial y Escuela de Artes y Oficios. Y dichos jóvenes, que se presentarán admirablemente entrenados, van dispuestos a demostrar su calibre y condiciones de atletas prometedores. Esos muchachos se verán en los eventos siguientes: Carreras de 100 metros; carreras de 200 metros; carreras de «relay», 100 metros por hombres; carreras de «relay» entre niños, 100 metros individuales; carreras de 400 metros; carreras de obstáculos; saltos altos con impulso y salto largo.

Para todos los atletas vencedores en las competencias que se verifiarán, se han creado valiosos premios, consistentes en medallas de plata.

UN CARTEL ATRACTIVO

El cartel de este Field-Day que es de lo más atractivo, presentará dos grandes juegos. Uno de balompié entre los potentes equipos América y Racing Foot Ball Club y otro de Base Ball entre los teams Obras Públicas y Marinos Americanos.

Estos dos matchs han de resultar por todos conceptos emocionantes, pues los players de los teams mencionados se han preparado magníficamente para ofrecer a los fanáticos buenos encuentros.

LAS CARRERAS DE BICICLETAS

Número importantísimo del programa son las carreras de bicicletas especiales de carreras y las de Tipo Sport. En esta justa que resultará sensacional verán los fanáticos compitiendo a los mejores ciclistas de la Habana. Y se celebrará la justa entre equipos bonitamente uniformados, y compuestos por seis corredores por cada Tren de bicicletas. Los ganadores de primero, segundo y tercer lugar tendrán premios en la carrera de bicicletas especiales. Para la carrera le tipo Sport premios primero y segundo lugar.

El programa presentará también las competencias militares entre los chicos de la Casa de Beneficencia y Maternidad, Campamento «La Purísima», y Escuela Técnica Industrial.

Se celebrarán otras diversiones. Los precios populares.

CRONIN AFIRMA QUE LAS ESTRELLAS DE SU STAFF TRABAJARAN SEGUIDO AHORA

MOBILE, Alamaba, abril 5. (AP.) Camino de Washington, donde han de iniciar la temporada el 16 de abril, los Senadores se han detenido aquí para celebrar un match de exhibición y su manager Joe Cronin ha declarado que desde ahora en adelante hará que sus pitchers trabajen durante nueve innings completos.

«Pienso utilizar a Whitehill, Stewart, Crowder y Weaver en sucesión, a fin de que estén en su mejor forma para la campaña», ha dicho Cro-

MANTIENE SU INVICTO EL TEAM DE VASSALLO

El pasado domingo hubo de tener efecto el tan anunciado encuentro entre los clubs «Estrellas de Quin» y «La Casa Vassallo», habiendo tocado el triunfo en esta ocasión a los muchachos del Vassallo.

A continuación damos el score:

E. de Quin	101 021 100—	6	5 4
Vassallo	011 703 11x—23	19	2

El próximo domingo jugarán en Ceiba Park los teams «Vassallo» vs. «Los Pinos». Se ruega por este medio a los players del «Vassallo» estén a la una en punto en el terreno.—**El manager.**

TOPICOS Futbolísticos

—Resuelto lo del Equipo Cubano.
—Se les declara profesionales.
—Y se les impone multa de $10.

Por «PETER»

El Comité Ejecutivo de la Asociación de Foot Ball de la República de Cuba, ha resuelto ya el acto de indisciplina de los jugadores que formaron el Equipo Nacional, y lo ha resuelto declarando profesionales a todos los jugadores que estaban inscriptos como amateurs, y además, los ha castigado a pagar una multa de diez pesos «per cápita».

A continuación ofrecemos la resolución dictada por el organismo máximo del Balompié de Cuba:

Atendiendo al acuerdo adoptado por este Ejecutivo, en la sesión celebrada el día 28 de marzo de 1934, e iniciado el expediente del caso para depurar las responsabilidades que pudieran caberle a los jugadores del Equipo Nacional Cubano, por las exigencias a la Delegación, en cuanto al tanto por ciento, que pudiera corresponderles de las utilidades, producto de los partidos eliminatorios con el Equipo Nacional Mexicano.

Vistas las declaraciones, que por escrito y verbales ha presentado el señor Manuel García, Delegado Económico de la Delegación, declaraciones que obran a fojas siete del expediente.

Vista el acta levantada en Ciudad México con fecha 20 de marzo próximo pasado, firmada por todos los jugadores del Equipo Nacional Cubano, por el Presidente de dicha Delegación y por el señor Karoly Katzer, Entrenador del Equipo, exigiendo el 25 por ciento de las utilidades en vez del 15 por ciento como les correspondía, cuyo 25 por ciento recibieron en contra de las disposiciones de este Ejecutivo.

Visto el juramento prestado por los mismos con fecha 19 de marzo próximo pasado, en la Ciudad de México, por el cual se comprometían a no salir de la misma, hasta tanto se les liquidara en la forma exigida por ellos.

Vista la carta dirigida por el Licenciado Antonio Correa, Presidente de la Liga Mayor de Fútbol Asociación, en la que se demuestra el acto de indisciplina realizado por los integrantes del Equipo Nacional Cubano y su Entrenador.

Resultando: Que habiéndose cruzado cablegramas y telefonemas entre el Presidente de la Delegación Jugadores y Presidente del Ejecutivo de esta Asociación, este último rogó a dichos señores regresasen a esta ciudad, con el objeto de tratar de ese particular en la forma armónica necesaria para evitar que la opinión pública de México interpretase en forma distinta a la que era la actitud de dichos jugadores; así como también exigió al Presidente de dicha Delegación que en caso contrario, sólo les liquidase a razón del 15 por ciento, tomando las medidas que fuesen necesarias para cumplir su cometido, lo cual no cumplió, y los jugadores no accedieron a la petición hecha por el Presidente del Ejecutivo de esta Asociación, logrando se les liquidase con el 25 por ciento, ya que el Presidente de la Delegación ordenó al Delegado Económico les liquidase en la forma anteriormente expuesta.

Resultando: Que con las pruebas que existen, se demuestra de una manera clara el acto de indisciplina realizado por los mismos.

Resultando: Que el tanto por ciento ofrecido por esta Asociación a los Jugadores del Equipo Nacional Cubano, era como un estímulo para lograr el game de la serie, nunca como pago de la labor por ellos realizada, ya que se les significó el 25 por ciento si ganaban y el 15 por ciento si perdían de lo cual ellos estaban conformidad, por cuanto habían percibido ese 25 por ciento de los partidos eliminatorios con Haití.

Resultando: Que al percibir esos jugadores dicho 25 por ciento en la forma percibida, se declaran ellos mismos profesionales, los que son amateurs.

Resultando: Que el Presidente de la Delegación no cumplió lo ordenado por este Ejecutivo accediendo a las exigencias de dichos jugadores y haciéndose solidario de ellas al firmar de conformidad el acta mencionada.

Por Tanto: Este Ejecutivo, en sesión celebrada en el día de hoy, 4 de abril de 1934, acuerda:

Primero: Se declaran profesionales los jugadores amateurs señores Antonio García; Evelio Morales Zequeira; Francisco Socorro Varela; Francisco Morales Quintana; Luis Casanovas Nápoles; Manuel Villaverde López; Enrique Ferrer Murla; Héctor Socorro Varela; Esteban Hechevarría Galán; Mario López Alfonso; Antero Valdés Mieres; Salvador Soto Villegas y Manuel Villaverde López. Esta cantidad de diez pesos la deducirán los Clubs a los cuales pertenezcan dichos jugadores en dos mensualidades de a cinco pesos cada una de los sueldos, retribuciones o gratificaciones que perciban, ingresándolas en la Tesorería de esta Asociación dentro de los primeros cinco días de los meses de abril y mayo, entendiéndose lo correspondiente al mes de abril, dentro de los primeros cinco días después de haberse dictado la presente resolución.

Tercero: Que como el señor Karoly Katzer, se hizo solidario de las exigencias de los jugadores, firmando conjuntamente el acta y juramento ya mencionados, se le impone una multa de diez pesos, que el club al cual preste sus servicios descontará de su sueldo, retribución o gratificación que perciba, en la misma forma y plazo ya señalado para los jugadores.

Cuarto: Que comprobado que el señor Fernando García Mora, Presidente de la Delegación, no actuó de acuerdo con las instrucciones recibidas, se le descalifica por el término de un año, para figurar como miembro de Delegaciones, representantes de la Asociación de Fútbol de la República de Cuba.

Quinto: Que se remita copia de la presente resolución a las Federaciones afiliadas y periódicos, principalmente a la Federación de Fútbol de la Habana, para que ésta, lo comunique a los Clubs, dentro de los dos primeros días de haberla recibido, exigiendo el más fiel cumplimiento dentro de los plazos señalados.

Asociación de Foot Ball de la República de Cuba.—**BENJAMIN FERNANDEZ GARCIA, Presidente. IGNACIO MONTALVO CASAS, Tesorero y Secretario p.s.r.**

GRAN DOBLE HEADER MAÑANA EN EL STADIUM CERVEZA «LA TROPICAL»

Gran doble header está anunciado para mañana sábado en los terrenos del Stadium de la Cervecería La Tropical. Se trata de un programa de mucho interés en el que ha de decidirse la supremacía del pitching de la Liga entre los lanzadores derechos Leo Ruisánchez y Tomás de la Cruz.

Los dos hurlers, los mejores, quizás, del simpático circuito, han de ocupar el box en el segundo game del doble header que aparece a cargo de los teams de la Asociación Cubana y Havana Electric.

Este match ha de constituir una verdadera nota de interés en el mes deportivo que cursamos.

A primera hora jugará el Deportivo Materva, reforzado, con el team del Deportivo Marianao.

TONY CANCELA PERDIO LA DECISION ANOCHE FRENTE AL BOXER TOW

ST. PETERSBURG, Foa. Abril 5 (AP).—Bob Tow, de Alexandría, se apuntó anoche una victoria sobre Tony Cancela, de Tampa en una pelea que estaba concertada a diez rounds y que se celebró en esta ciudad.

El triunfo de Box fué por decisión. Cancela pesó 190 libras y 198 su contricante.

N. GELATS y Cía.
Habana. BANQUEROS Aguiar 106-108
Vendemos cheques de Viajeros
Pagaderos en todas partes del mundo
y Cartas de Crédito Circulares
en las mejores condiciones.
"SECCION DE CAJA DE AHORROS"
Recibimos Depósitos en esta Sección Pagando el 2½ por 100 Anual. Todas estas operaciones pueden efectuarse también por Correo.

M.E.C.D. 2016

AMATEURS

—El dinero de las Olimpiadas.
—Al Consejo de Secretarios.
—Algo sobre el basket senior.

(Por DAN)

El Consejo de Secretarios no ha dicho todavía «esta boca es mía» en relación con el decreto que dispone de los 50.000 pesos para los gastos de nuestro team Olímpico, y parece que la República se quedará sin cumplir su alto deber deportivo.

Las Olimpíadas se aproximan. Son en diciembre, pero el tiempo necesario para la preparación vuela como por encanto y en el interin nuestro Comité Olímpico no puede ordenar nada por la sencilla razón de que no puede basarse en nada firme. Los días pasan y mientras tanto, el Consejo de Secretarios no hace el menor esfuerzo para considerar el asunto.

Se ve, claramente, que los señores ministros del Gobierno del coronel Mendieta no son nada deportivos, ni entienden, aparentemente, lo que representa para Cuba el enviar un team a las justas de El Salvador. A última hora querrán arreglarlo todo a la carrera, y entonces caeremos en un grave error.

* * *

Para que Cuba pueda aspirar a un triunfo en El Salvador, venciendo a naciones organizadas como México, Panamá, Guatemala, Puerto Rico, etc., es necesario que ese decreto esté firmado antes del día último de mes, porque el Comité Olímpico necesita varios meses para la organización del conjunto que ha de representarnos. Un team Olímpico no se prepara en dos días y si el Gobierno cubano tiene interés en demostrar que aquí progresamos en lugar de atrasar, debe estudiar bien pronto el decreto en cuestión para que el viaje de los muchachos sea una realidad.

* * *

El próximo domingo visitará el Central «Hershey», celebrando un importante match de exhibición allá, la novena del club Cubanelco, que se está reconstruyendo en estos días en un afán de presentarse en buenas condiciones en la temporada de la Liga Nacional. Los muchachos de la compañía eléctrica están deseosos de hacer una impresionante demostración este año, y sabemos que han de probar varios players de calibre que han agregado a sus filas.

El match comenzará a las dos y media.

* * *

Con la retirada de los Católicos, del campeonato junior de basket ball, se ha comprobado algo que dijimos en los primeros días de iniciarse la temporada. Esto es, que los clubs que se forman como quiera, sin tener una sociedad solvente que los respalde, no deben inscribirse en contiendas oficiales porque después no hay modo de exigirles el cumplimiento del schedule.

* * *

El Hispano tiene un gran team para el campeonato senior, pero los jugadores se quejan de que no tienen dónde practicar, lo cual dará lugar a que inicien la contienda en pésimas condiciones.

«Nadie nos quiere ceder un floor para practicar—nos decía Julio Fernández—. Después vamos al campeonato flojos y el público no comprenderá el porqué de nuestras débiles demostraciones.»

«Ahí tienen el caso de nuestro team junior. Nadie duda que nuestro conjunto es superior al Ferroviario y debiera haber ganado fácil este campeonato, pero los muchachos no han podido practicar como es debido, y como resultado no tienen «aro» suficiente para meter sus goals. Por eso sólo lucen a la defensiva».

«Los seniors estamos por el estilo a pesar de que hacemos buenos esfuerzos para conseguir un terreno El otro día fuimos invitados por el Vedado y celebramos un match de exhibición, y fué curioso observar cómo fallamos tontamente nuestros goals, muy cerca del aro por no tener práctica suficiente.»

* * *

Fernández tiene razón. El Hispano necesita un poco de más ayuda en ese sentido y nos gustaría ver como deportistas entusiastas como Enrique Nogueiras, Evelio Crespo, Digón, el Cabo Menéndez y otros directivos de la Y. M. C. A. realizan un «tour de force» y ceden gentilmente sus terrenos Ello representará un gesto hermoso que tenemos la seguridad que todo el mundo sabrá apreciar.

Integran el team del Hispano, deseoso de practicar para el senior, players como Luis Rivas Vázquez, Pedro Cardoso, Shorty Gil, Luis González, los hermanos Manolo y Nardo Zapico, Julio Fernández, Felo Chavarry y otros miembros del team junior.

* * *

Notas sueltas de interés:

El Club Atlético de Cuba piensa abrir una casa en lugar céntrico de la Habana para bienestar de sus socios... Algo, francamente, que se estaba cayendo de la mata... El campeonato de la Liga Nacional de baseball comenzará este año el domingo 13, pero mientras tanto, los clubs ofrecerán interesantes matches en el Víbora Park... Montesinos ha seguido el ejemplo de Gorriarán... Se ha casado, elevando así el número de «señores serios» de la Unión Atlética de Amateurs... Para contestar una pregunta, podemos decir que los players descalificados por la Unión, no podrán representar a Cuba en justas internacionales como las Olimpíadas, aun cuando sean rehabilitados por el máximo organismo... Se habla de que la Unión Atlética va a organizar muy pronto una justa de boxeo amateur para celebrar los programas en el floor del Instituto... Pedro Miranda, coach de natación de la Y. M. C. A. anuncia que este año se ofrecerán frecuentes competencias en la piscina de la sociedad... Para fin de mes se inaugurará la temporada de verano en la Playa de Marianao... Mucho público está acudiendo este año a la llamada Playa de Viriato, pero cuando el verano se haga más firme, la invasión a la Playa de Marianao será más efectiva... Johnny Finlay sigue practicando el stroke japonés en natación...

EL TEAM DEL INSTITUTO DE LA HABANA DERROTO AL COLEGIO DE LA SALLE EN EL PRIMER JUEGO DE BASEBALL, 7 POR 4

Un hermoso rally de cinco carreras en el noveno inning, que hizo explotar al pitcher Arango, del plantel sallista, fabricó la primera victoria para los boys del Instituto

El Instituto de Segunda nseñanza de la Habana comenzó la temporada de Base Ball, ganándole al Colegio De La Salle un gran juego en el Stadium Cerveza Tropical. Fué éste un juego sumamente movido, donde los Sallistas estuvieron siempre a la ofensiva, pero decayó muchisimo su pitcher estrella Virgilio Arango, factor que aprovecharon las avispas, para ganarle el juego en el noveno.

El score fué de 7x4.

Hasta el tercer inning ningún jugador pisó home. Comenzaron los jugadores de Sungo este inning, tomando ponche Arango, después Dirube pasó a García y a Mendoza. Suanes saca a Mendoza en un «fielders choice» y adelanta García. Carlos Mena empuja la carrera de García.

En el cuarto inning las avispas despiertan y Espín dispara su segundo hit de la mañana. Con un out, Rodríguez es transferido y el «loco» Ruíz dispara un hit, empujando a Espín y a Rodríguez.

En el sexto empata La Salle y en el octavo hacen dos carreras por error de Espín, colocándose dos carreras de ventaja. Todo parecía que la victoria iba a sonreír para los muchachos de Sungo, cuando en el noveno inning a Orlando Ruíz lo sacan de primera a segunda, embasándose Dávila y el otro loco De la Torre toma ponche. Con dos outs y un hombre en primera, Deschapelles envía a González de emergente, quien dispara un tribey por el right field, entrando Dávila. Lombardia sustituye a Dirube al bate y es transferido. Con dos hombres en bases, Sevilla que no había tocado la pelota en cuatro entradas, dispara un indiscutible y entra González. Prudencio Pérez es transferido y Espín batea su tercer hit, de tribey, entrando Lombardia, Sevilla y Pérez. El inning termina por un fly de Rodríguez al left field.

El domingo se jugará el segundo juego de la serie, que es a tres, resultando vencedor el que gane dos. Sungo pensaba ganar los dos seguidos, y lo hubiera conseguido de no haber bateado como lo hicieron en el momento oportuno las avispas.

La anotación del juego es la siguiente:

INSTITUTO	V.	C.	H.	O.	A.	E.
Sevilla, cf.	5	1	1	0	0	0
Pérez, ss.	4	1	1	4	2	1
Espín, 1a.	4	1	3	12	0	2
Rodríguez, c.	4	1	0	0	1	0
Ruíz, 2a.	4	0	2	1	4	0
Dávila, 3a.	4	1	0	3	4	0
De la Torre, lf.	4	0	0	2	0	0
Pedroso, rf.	2	0	0	0	0	0
Dirube, p.	3	0	0	5	2	0
Gutiérrez, rf.	0	0	0	0	0	0
González,	1	1	1	0	0	0
Lombardia, p.	0	1	0	0	1	0
Totales	35	7	8	27	14	3

DE LA SALLE	V.	C.	H.	O.	A.	E.
García, 2a.	1	1	0	1	3	0
Mendoza, ss.	3	0	0	4	3	0
Suanes, rf.	4	0	2	0	0	0
Mena, 1a.	5	0	2	12	0	0
González, cf.	5	0	0	0	0	0
Oyarzun, c.	2	2	0	0	0	0
Vilarnovo, 3a.	4	1	0	1	4	0
Balsas, lf.	4	0	1	1	0	0
Arango, p.	4	0	2	7	1	0
Mena	1	0	0	0	0	0
Morín, 2a.	2	0	0	1	0	0
Totales	35	4	7	27	11	0

Anotación por entradas:

Instituto	000	200	005	—7	8	3
La Salle	001	001	020	—4	2	0

Sumario: Three base hits: Espín, González; Double play: Mendoza a Mena; Bases por bolas: por Arango, 4; por Dirube 5; por Lombardia 0; Struck outs: por Arango 7; por Dirube 4; por Lombardia 0; Bases robadas, Mendoza 2; Pérez 1; Espín 1; De la Torre 1; Wild pitch: V. Arango. Tiempo de juego: 2 horas.

«BABE RUTH» LLORO COMO UN NIÑO CON EL CONEJO MARANVILLE

ST. PETERSBURGH, Fla., abril 4. (AP.) — Mrs. Rabbitt Maranville, esposa del veterano infielder de los Braves, que se encuentra recluído en el Mond Park Hospital, curándose de una fractura que sufrió en el tobillo izquierdo el pasado jueves, reveló hoy una nota sentimental de las sensaciones que experimentaron el Rabbit y ella el segundo día de su estancia en el Hospital.

Dice Mrs. Maranville que al segundo día de encontrarse recluído el Rabbitt aquí, les visitó George Herman (Babe) Ruth, famoso slugger de los Yankees, quien pidió permiso para permanecer un rato a solas con el paciente. Después de un cuarto de hora, Ruth salió de la habitación llorando como un niño, declarando que «aunque pareciera tonto, se había emocionado grandemente al ver al Rabbit en cama, imposibilitado de jugar».

Desde ese día, dice Mrs. Maranville, Ruth visita al Rabbit todas las mañanas a las 7:30.

UN PLAYER DEL FIVE DEL HISPANO ES YA ALEGRE PADRE DE UN LINDO BABY

Nadie podrá decir ahora que Peter La Rosa, uno de los primeros forwards del team junior de basket del club Hispano, no ha seguido la máxima de Cristo: «Creced y multiplicaos...»

El pimentoso jugador, uno de los pícaros de juego que se han visto en la temporada de novicios, es ya padre de una hermosa criatura de unas cuantas libras de peso. Orgulloso, La Rosa da a todos la noticia, anunciando que en el futuro el basket ball femenino contará con una jugadora más de categoría. La Rosa lucha ahora por el campeonato de novicios como miembro del club Hispano.

CRONICA DE ESGRIMA

(Por Attaché)

ORLA DE LUTO

¡El señor Julio Loustalot, ha muerto!...

El maestro esforzado, el paladín invencible, ha caído para siempre...

Llega la noticia a nosotros en los momentos en que esta «Crónica de Esgrima» se preparaba para salir a la luz pública con traje blanco, anunciando una fiesta de esgrima que habrá de suspenderse...

Iba a salir vestida de blanco y ha tenido que vestirse de luto...

¡Julio Loustalot, ha muerto!...

Sabíamos de su enfermedad, pero no esperábamos el desenlace fatal.

Cuando hace apenas unos días le fuímos a ver a su residencia de la calle Párraga, en la Víbora, nos habló de su gran mejoría: «Esto va bien, muy bien, amigo mío... ¡Si ustedes supieran cómo estoy reaccionando!... Ya pronto, muy pronto, volveré a la lucha... Con este descanso, mis piernas volverán a ser lo que eran... «Y al hablar así parecía que por su cuerpo pasaba una corriente reanimadora.

Pero, ¡cuán lejos estaba de pensar que «el Destino le jugaría una mala partida!... ¡A él, que lo había vencido tantas veces!... ¡Qué ajeno estaba de que en ése su último asalto había de ser tocado y vencido para siempre!... Y ¡qué equivocados estábamos nosotros cuando al despedirnos le estrechábamos la mano diciéndole: Hasta mañana, maestro!...

Loustalot fué uno de los más entusiastas remeros en la barca de la esgrima cubana. Remero que no cedió nunca ante la adversidad...

Cruzó su acero con cuantos esgrimidores pasaban por su sala y nunca le dió al asalto más valor que aquél que como sport tiene el arte de las armas. Siempre estuvo dispuesto a medir su fuerza con la del adversario amigo sin fijarse si al final vencía o era vencido: al extender su mano, después del asalto, era sólo el amante fervoroso de un arte que había llenado la mayor parte de su vida.

Tenía idolatría por el clasicismo, y con él la frase de armas había que sujetarla a los cánones más rígidos para que fuera aceptada como buena. El cómo se había desarrollado una frase lo iba a buscar desde su comienzo, y raras veces se equivocaba. «Si hacemos lo que se llama esgrima, decía, hagámosla... Si no... vamos a llamarla de cualquier otro modo... El caso es entonces sólo tocar...

Apenas han transcurrido unos pocos días que **Aiz** nos decía: «Ojalá Loustalot sane pronto de su enfermedad por el bien de él y de la esgrima... Es Loutalot un fuerte tronco que sostiene el entusiasmo esgrimístico en Cuba... Sin él, sin los Rivas, sin los Martínez Asensio, sin los Penabella, sin los Cino como profesores, y sin los Fonts, (el Campeón de la ineclipsable estrella), Estrada, Du-Defeux, León, Gárate, Prieto y tantos y tantos otros amateurs, ¿qué sería de la esgrima?... ¿Qué sería de ella sin esos entusiastas paladines que siempre mantienen encendida la antorcha del entusiasmo?...» Y al hablar así, parecía que **Aiz** concentraba todas sus energías en el deseo vehemente de que el maestro sanara... Pero con **Aiz**, ¡cuántos hemos sido defraudados en esa esperanza!

La Sala de los Arquitectos pierde con Loustalot a su maestro entusiasta, y los esgrimistas de esa sala al maestro y al amigo...

Fué él quien inauguró la sala de ese «castillito», como lo llamaba el también para siempre desaparecido y llorado «Duque de Nevers». Allí, en esa Sala, donde siempre reinó la más franca alegría, desde ayer impera la tristeza: lazos negros cubren las panoplias y los cuadros... Y todos los labios, de donde antes salían frases oportunas, callan... ¡Cómo si sobre todos los corazones gravitara el peso de una piedra de granito!...

La Sala de Arquitectos está de duelo.

Y la esgrima también...

Por el descanso eterno del maestro, son nuestros ruegos.

Paz a sus restos.

Y para sus deudos, principalmente para su hijo Angel y su sobrino Cayado, nuestro pésame más sincero.

LOS YANKEES VOLVERAN A ST. PETERSBURGH EN LA PRIMAVERA DEL AÑO 1935

NEW YORK, abril 5. (AP).—De vuelta de St. Petersburgh, a donde fué para ver a sus Yankees en acción, el Coronel Jacob Ruppert, presidente y propietario de los New York Yankees, ha declarado hoy que la novena volverá a entrenarse en St. Petersburgh en 1935, siendo ésta la décima temporada que la novena asalta esa parte de la Florida para verificar su preparación primaveral.

Ruppert está encantado de las condiciones de St. Petersburgh, donde los Yankees son altamente apreciados.

TERMINO FELIZMENTE MAX BAER SU PRIMERA SEMANA DE ENTRENAMIENTO OFICIAL

LAKE TAHOE, Calif., abril 5. (A. P).—Al terminar su primera semana oficial de entrenamiento, Maxie Baer, que aspira a la corona mundial de boxeo que posee Primo Carnera, ha extendido sus corridas diarias de seis a diez millas. Baer se siente todavía con 25 libras de sobre peso y quiere perderlas antes de entrar en el ring con Carnera el 14 de junio próximo.

DARTMOUTH INICIO BIEN LA TEMPORADA DE TRACK POR LOS CAMPOS DEL SUR

WILLIAMSBURG, Va., abril 5 (AP.)—Dartmouth inició con buen pie la temporada de track y field por los terrenos del Sur al derrotar al equipo de William and Mary College, 68 puntos por 58, en las pruebas efectuadas hoy aquí.

Little, una de las estrellas del equipo invasor, fué la figura más destacada de los eventos efectuados al registrar un salto de 22 pies, 9 pulgadas en el salto largo corriendo lanzando después la jabalina a 220 pies de distancia.

VENCIO EL TEAM DE JESUS DEL MONTE A LOS JOVENES DEL VALLE: 22 POR 11

El pasado domingo primero del actual y en los terrenos «Frigidaire Park», se celebró un desafío de Base Ball entre la aguerrida y bien disciplinada novena «Jóvenes del Valle» y el «Jesús del Monte B. B. C.» El triunfo (como verá por el Score que más abajo tenemos el gusto de incluirle) correspondió al «Jesús del Monte», a pesar que los caballerosos chicos del Manager Cándido Pérez entraron en el primer inning haciendo un racimo de seis carreras por la explosión del pitcher Ortega del Jesús del Monte, los chicos del Manager Valdés del Jesús del Monte no se amilanaron y empataron el score en el segundo y haciendo saltar del box a dos pitchers en el octavo inning se anotaron un bello triunfo. El team «Jesús del Monte» jugó sin tres de sus mejores sluggers y a pesar... por su fuerte batiing ganó un juego que estaba perdido.

De los jóvenes del Valle se distinguieron su caballeroso Manager Cándido Pérez y el joven Berenguer. Del Jesús del Monte el catcher (Wilson), la segunda base Valdés que salió de su slump bateando un buen hit de dos bases que se llevó en claro al left-field y el pitcheer Máximo que no se conformó con amarrar corto propinándoles siete skuns a los boys de Valle, sinó que también contribuyó con tres sendos batazos de Home-Rum. El catcher Wilson también bateó dos home-runs.

El Club Jesús del Monte contando en su haber seis victorias contra 2 derrotas en ocho sálidas al field. acepta retos de cualesquier Club Semi-Juvenil y Juvenil, los retos deben ser dirigidos a su Manager Luis Valdés. Valmaña en Delicias 5 Jesús del Monte.

A continuación el score:

Jóvenes del Valle	605 000 000-11
Jesús del Monte	240 301 39x-22

HA DE CELEBRARSE ESTE AÑO UNA BONITA JUSTA DE LAWN TENNIS

Baltasar Alvarez, muy animado, brindará a todos los tennistas un gran chance para competir

La Asociación Nacional de Tennis de Cuba y la Federación Amateur Cubana, presididas por un entusiasta como Baltasar Alvarez, se proponen brindar este año a los amantes del Tennis una de las temporadas más interesantes de su historia. A este efecto, el activo Baltasar está haciendo toda clase de diligencias para conseguir buena representación en las justas.

Deseoso de interesar a todos los que practiquen Tennis en la Isla, Alvarez ha hecho una convocatoria libre excelente, que brinda múltiples oportunidades a todo el mundo.

He aquí la convocatoria en cuestión:

Por la presente se convoca al Campeonato Nacional Libre de Tennis de Cuba, de acuerdo con las bases que se acompañan:

Este Campeonato dará comienzo el sábado día 14 de Abril a las 2.30 p. m., en los courts que en su oportunidad designe el Referee.

Las inscripciones quedarán cerradas el día 12 de Abril a las 6 p.m. celebrándose el sorteo ese mismo día a las 8.30 p.m.

Las inscripciones serán dirigidas al Sr. Baltasar Alvarez, en el Almendares Tennis Club o en el local de la Federación Amateur Cubana de Lawn Tennis y Asociación Nacional de Tennis de Cuba. (Edificio La Metropolitana No. 809). Será requisito indispensable acompañar la inscripción con la cuota correspondiente.

La cuota de inscripción será de $1.00 en los eventos de singles, y $2.00 por pareja en los dobles y dobles mixtos.

Las bolas que se usarán en este Campeonato serán Dunlop.

Las bolas se cambiarán después del tercer set en los semi-finales y finales solamente.

Queda designado Referee de este Campeonato el Sr. Baltasar Alvarez.

1 Este Campeonato de Tennis será libre y en él se discutirán los títulos de Campeones Nacionales de Cuba en los eventos de singles, dobles y de ambos sexos y dobles mixtos.

2 Este Campeonato será por eliminación.

3 Percibirán prémios apropiados los triunfadores y finalistas en cada evento.

4 Todos los encuentros serán de cinco-tres sets, exceptuando los de damas y dobles mixtos que serán de tres-dos sets.

5 Los matches se juzgarán los días señalados por el Referee.

6 Los matches se efectuarán en los courts señalados por el Comité de Campeonatos de estas Asociaciones en su oportunidad.

7 Se jugará este Campeonato con las bolas especificadas en la convocatoria y siempre tendrán que ser bolas aprobadas por estas Asociaciones

8 La cuota de inscripción será la que se indica en la convocatoria.

9 Este Campeonato se regirá por las Reglas Internacionales de Tennis y por el Reglamento de Torneos de la U. S. L. T. A.

10 El Referee de este Campeonato resolverá todos los asuntos pertinentes a su cargo.

Federación Amateur Cubana de Lawn Tennis, y Asociación Nacional de Tennis de Cuba.

BALTASAR ALVAREZ,
Presidente, p. s. r.

Comité de Campeonatos.

Miramar Yacht Club se propone iniciar con gran éxito su campaña anual de verano, el próximo mes

Teniendo en Titó Silverio un auxiliar de mucha puntería, los caleteros han de abarcar la atención deportiva desde mayo hasta septiembre. Varias notas muy interesntes

(Por PEDRO GALIANA)

El Miramar Yacht Club, prestigiosa sociedad que se alza majestuosa en los terrenos de la Caleta de la Leña, está estudiando ya su interesante programa de la temporada de verano. La junta directiva se da cuenta de la importania que tiene para la entidad la presentación de grandes atractivos para sus asociados, y celebra en estos días «huddles» altamente interesantes, buscando la fórmula mágica que ha de brindar a todos una season interesante y lucida.

Ayer tarde topamos con Víctor Echevarría, miembro de la directiva de la sociedad y uno de los deportistas de la última jornada que más luchan por el alza de nuestros valores deportivos. Y Víctor, locuaz en extremo y complaciente siempre con la prensa, nos facilitó todos los detalles que deseábamos para dar una idea a nuestros lectores de lo que será el verano en el feudo de los caleteros.

HERMOSO VERANO...

Mayo, mes de las flores, está prácticamente «al doblar de la esquina», y siendo éste el mes preferido por las familias para iniciar la invasión anual hacia las Playas, el Miramar Yacht Club lo ha escogido para romper el fuego con sus interesante fiestas de verano.

«Esperamos una bonita temporada» —nos decía Echevarría entusiasmado. «Estamos trabajando con empeño y estamos seguros de que hemos de registrar la campaña más interesante de nuestra historia».

«Desde luego, todo no puede hacerse a medida de nuestros deseos, pero, puedes afirmar a través de DIARIO DE LA MARINA, que el Miramar Yacht Club hará cuanto esté en su mano para que el verano resulte agradabilísimo a los ojos de sus asociados».

«Proyectamos numerosas fiestas sociales, interesantes tardes bailables todos los sábados por la tarde, y no faltarán tampoco noches interesantes, en las que la música tropical se impondrá mientras las parejas danzan a la luz de la luna».

«¿Poético, eh?»—interrumpimos.

«Nada de eso. Realidad. Miramar es lo mejor que tenemos en la Habana para pasar una velada interesante y nuestro programa de fiestas ha de ser tan ameno que ha de convertir a nuestra sociedad en el punto favorito de reunión de todas nuestras familias».

MUCHA ACTIVIDAD DEPORTIVA

«Aparte de las fiestas tendremos mucha actividad en el sector deportivo,—sigue diciendo Echevarría.

«Tan pronto inauguremos la temporada de verano, que está señalada para la primera quincena de Mayo, haremos rodar nuestro programa deportivo que ha de resultar este año más interesante que nunca».

«En el mismo hemos comprendidos importantes eventos de tennis, squash, hand ball y basket ball femenino así como bonitas justas de natación y diving. Para todo esto hemos nombrado ya al veterano Tití Silverio director de los teams de natación, y sabemos que el popular exscribe se dispone a botar la casa por la ventana, poniendo en actividad a todos los muchachos».

«Miramar presentó el año pasado el mejor team femenino de Cuba, y éste, con la ayuda de Tití, ha de afianzar su posición, robusteciéndola un poco más en el departamento masculino. Para esto, el club ha conseguido ya los servicios de una serie de estrellas de la natación que estuvieron el año pasado en el equipo del Círculo Militar».

«El Miramar se propone cultivar con interés todos los deportes de agua y puede que antes de que caigamos de lleno en la temporada se tengan noticias muy interesantes del club. Por lo pronto, primero se ofrecerá un marathon acuático y luego vendrán los anuales juegos de water polo».

«En tennis organizaremos un campeonato triangular en unión del Habana Yacht Club y Country Club, y en el volley ball haremos que nuestro team vuelva a ser uno de los mejores de Cuba. Tenemos interés en enviar una representación a los Olimpíadas, y si es verdad que Cuba va llevar team de volley-ball habrá que contar con la representación de Miramar».

«La temporada, vamos, resultará interesante desde su inicio hasta el final, razón por la cual puedo afirmar, aprovechando esta oportunidad que me brinda DIARIO DE LA MARINA, que el Miramar Yacht Club dominará toda la atención desde Mayo hasta las fiestas de Santa Mercedes en el lejano mes de Septiembre.»

NO TIENE GRIM UNA TERCERA BASE EN BUENAS CONDICIONES

Parece que tendrá que iniciar la temporada con el novato Augie Galán en la 3ra. esquina

CHICAGO, abril 5. (AP.)— Aun cuando la novena parece lista para la gran temporada que se avecina, Charley Grimm, manager de los Cubs de Chicago, está preocupado por su tercera base.

Charley tiene tres hombres para esa posición, pero aun no sabe quien ha de defenderla al iniciarse la season. Elwood English, desde luego ha sido el regular del saco durante las últimas campañas, pero el gran infielder no está muy bien del brazo y Grim cree que necesita un descanso

Stanley Hack, otro candidato para el puesto, está completamente mal de la muñeca y no puede tirar con libertad en jugadas arriesgadas, y el tercer player, el novoto Augie Galan, comprado a precio de oro a uno de los clubs de la Costa, parece con muy poca experiencia para encargarse de tan difícil posición.

Grim ha dicho y que iniciará la campaña con Galán, pero lo más probable es quetenga que depender de English o el mismo Hack, antes de que la season lleve algunas semanas de trabajo.

Los Phillies de Filadelfia también tienen sus preocupaciones con motivo de los dolores que sufren los players en el brazo, creyéndose que tendrá que abrir la temporada sin los servicios de dos novatos por quienes pagaron gruesas sumas a teams de la Asociación Americana.

Se trata de Hopkins y Jeffries dos muchachos eficientes, que son considerados grandemente por el manager Wilson.

Creemos realmente que el pitching staff de los Cardenales es tan bueno como el de los Gigantes, máxime cuando los hermanos Dean parecen encontrarse en su top form.

Roger, el hijo de Bunting, ganó sus tres últimas carreras en el Oriental Park, con buenos pagos

En cambio, Thunder Speed, después de ganar el 18 de marzo en justa a 6 furlones, ha pasmado por 3 ocasiones. Tea Topics no gana desde el día 4 de febrero. Notas de la pista

Roger es un ejemplar al que no consideran los hípicos de acuerdo con sus actuales merecimientos. El hijo de Bunting, que por serlo tiene un excelente pedigrí ha ganado sus tres últimas carreras, quedando en segundo lugar en la que precedió a estas tres competencias, pero no fué tomado en cuenta sino en la que ganó el pasado sábado. En las anteriores había ofrecido buenos pagos a sus simpatizadores. Por ejemplo, el 24 de Marzo en la cuarta justa del día sus boletos de dos pesos en la mutua se pagaron a 9 pesos 20 centavos. El 18 del mismo mes en la tercera carrera pagó 14 pesos 80 centavos y en cambio el primero de Marzo siendo uno de los favoritos no pudo vencer a Broken Stone. Está en gran forma y preparado para presentar batalla a buenos grupos, como lo mostró el sábado venciendo a un grupo conjunto e nque figuraban Al Livingston, Charming Emma, Loyola y otros más.

—Después de ganar su carrera a 6 furlongs el 18 de Marzo en track «good», Thunder Speed, uno de los más populares ejemplares de Oriental Park ha pasmado en tres ocasiones distintas. Ese día el favorito era Liberty Ace que cargando 113 libras apenas pudo desembarcar en show; el semi-favorito era Jeust, que quedó fuera del dinero, ganando la yegua del Teniente Rivero por un pescuezo a Yumurí, y pagándose sus boletos en primer lugar a 26 pesos El 25 de marzo luchó contra un grupo muy fuerte en milla y 50 yardas, quedando en quinto lugar, el 31 finalizó en el mismo puesto contra Armee Navee, Satin Shoes, Yumurí y Joust y por fin el domingo fué batida por Beauty Belle, Sweeping Hour y Robrack en milla y diez y seis.

—Pendulum, Beauty Belle, Roger, Armee Navee han ganado dos o más carreras en sus últimas salidas y siempre es conveniente tener en consideración los caballos que están en forma a los efectos de futuras carreras.

—Desde el cuatro de Febrero, es decir, hace más de dos meses, no logra Tea Topics ganar. Ha competido seis veces desde aquel día entrando solo una vez en tercer lugar. Ha corrido en distancias cortas y largas con pesos bajos y altos y nada. La hija de Busy American, tan popular siempre, parece haber perdido su forma, aunque es cierto que ahora tiene mas contrincantes fuertes que cuando en el verano pasado tanto se destacaba. Y además que ella es mejor corredora de fango que de pista ligera. Dome ha fracasado en sus últimas tres carreras, las tres a cinco y medio furlongs y siendo favorito o muy cerca de ello en esas ocasiones. En todas las veces ha marcado el paso y se ha cansado. Y lo mismo le ha ocurrido montado por F. Fernández que por Oscar Pernia De modo que el potro del Camanario Stable está encontrando esa distancia corta difícil de negociar. Otros ejemplares que parecen sus inferiores están ganándole con relativa facilidad. Aunque en sus últimas salidas ha sido vencido por ejemplares que como Most Wice, Yankaway y Chance Age poseen también admirable velocidad.

La temporada de base ball en las Grandes Ligas el 16 de abril, pero desde el 25 de este mes se iniciaron las actividades en los campos de entrenamiento.

FANATICOS DE BOSTON PIDEN QUE ANULEN LA COMPRA DE BOB GROVE

Dicen que C. Mack engañó a Yawkey cuando vendió a Grove, sabiendo como tenía el brazo

BOSTON, Mass., abril 5. (AP).—La noticia circulante de que Lefty Grove tiene su brazo izquierdo en muy malas condiciones, siendo muy probable que no pueda pitchear más nunca con la efectividad que lo había antes para los Atléticos de Filadelfia, ha hecho pensar a muchas personas en Boston que el presidente de los Red Sox, Tom Yawkey, auxiliado por el administrador general, Eddie Collins, pueden dirigirse a Connie Mack pidiéndole la anulación de la compra hecha en el pasado mes de diciembre.

Los Red Sox pagaron alrededor de $150,000 y varios players por los servicios de Grove, Walberg y Bishop, al team de Filadelfia, pero la operación se hizo en la inteligencia de que Grove estaba en perfectas condiciones de salud. Ahora resulta que el gran pitcher tiene el brazo muy malo, y los fanáticos hablan de devolverle a Filadelfia, en vista de que no podrá proporcionar al club local los beneficios que de él se esperaban.

Desde Filadelfia ha llegado la declaración oficial de Connie Mack, en el sentido de que jamás intentó engañar a los Red Sox con Lefty Grove, ya que el pitcher se encontraba en magníficas condiciones cuando fué vendido, pero en Boston aseguran que «no se jugó muy limpio con ellos en ese cambio de players» y parecen dispuestos a pedirle a Yawkey y Collins que recurran al Juez Landis, caso de que Mack no quiera reconsiderar la transacción.

«Grove estaba bien cuando fué vendido», dice Connie Mack. Pero los fanáticos no admiten esta explicación y demandan una investigación minuciosa.

El famoso lanzador, por su parte, dice que el malestar empezó a sentirlo en el campo de entrenamiento, mucho después de haber iniciado su preparación primaveral.

«No creo que la cosa sea de cuidado—ha dicho Yawkey hoy, pensando en la situación en que se encuentra su novena. No veo motivos para reclamar a Mack, como piden los fanáticos», aseguró después.

En una forma u otra, Grove está prácticamente fuera de concurso y todo el mundo conviene en que, de permanecer mucho tiempo fuera del team, hará caer en un cincuenta por ciento las probabilidades de la novena.

EL DIA SIETE SE OFRECERA UN GRAN FESTIVAL EN EL DEPORTIVO DE CARDENAS

En el Hotel Europa, uno de los más lujosos de la Perla del Norte, ofrecerá el Club Deportivo de Cárdenas, un magno festival.

Tendrá lugar el día siete de los corrientes y comenzará a las ocho de la noche.

Lleva por títulos los sugestivos de «Verbena de los Campeones» y «Baile Revolucionario».

Le vaticinamos un rotundo éxito.

M.E.C.D. 2016

LOS TENEDORES DE BONOS DE O. P., 5½ POR 100, SE REUNIERON PARA GESTIONAR EL COBRO

Interpretación lesiva a los industriales

Empleados del Municipio de la Habana confunden a vendedores ambulantes con los dependientes

La Asociación Nacional de Industriales, inconforme con la interpretación que se les está dando a los artículos 101 y 102 de la Ley de Impuestos Municipales, dirigió ayer al señor Alcalde el escrito siguiente:

«Señor: Una vez más acudimos a usted, en nombre y representación de los industriales establecidos en este Término Municipal, para quejarnos de la interpretación caprichosa que se les viene dando a los Artículos 101 y 102 de la Ley de Impuestos Municipales, los cuales eximen del pago de la matrícula de «vendedor ambulante» a los empleados de las industrias inscriptas en el Término Municipal de la Habana, que se dedican a vender, proponer y repartir los productos elaborados por dichas fábricas, por cuenta y riesgo de las mismas

Algunos empleados de ese Municipio, con un criterio que a nosotros se nos antoja inconsulto, pretenden determinar la condición de empleado o dependiente de las fábricas por la forma en que los mismos reciben sus emolumentos. Lo absurdo de este criterio nos obliga a suplicar a usted se someta este problema al Departamento Legal de esa Alcaldía, en la seguridad que por «dependiente» se ha de entender todo «el que sirva o esté subordinado a alguien»; y como quiera que los vendedores de las industrias están al servicio y subordinados a las mismas (independiente de la forma de pago en que se retribuyan sus servicios), se aclarará de una vez y para siempre que los empleados, dependientes o vendedores al servicio de la industria, pueden vender, sin limitación alguna, dentro del Término, los artículos elaborados por aquélla, sin que vengan obligados al pago de la matrícula de «vendedores ambulantes.»

MERCADO DE PIELES

Junio	11.20	11.30
Septiembre	11.96	11.98
Diciembre	12.36	12.46
Marzo	12.80	.....

TABACO

Exceptuando pequeños—de veinte y veinticinco tercios—lotes de clases bajas de Remedios, de tiempos distintos, que pasaron a manos de chinchaleros, nada hubo en el mercado local de la hoja durante el día de ayer, respecto a operaciones, o registros conocidos por nosotros.

Cifuentes, Pego y Compañía recibieron por los ferrocarriles, 1.057 (un mil, cincuenta y siete) tercios procedentes de San Juan y Martínez, San Luis de Pinar del Río, y Ovas. Son los de las vegas «El Tejar», «Manolo Llana» y «La Esperanza».

Desde Mendoza recibió la Tabacalera Cubana, S. A., 100 cajas con materia prima.

Otras entradas de ayer, fueron éstas:

De Camajuaní, para la General Cigar Company of Cuba, 39 pacas.

De Ovas, para Godínez y Hermanos, 2 tercios.

De San Luis de Pinar del Río, para Toraño y Compañía, 1 tercio.

Ninguna noticia de las zonas productoras, que nos haga pensar en un cambio del curso de la cosecha y la labor de los amarres, recibimos ayer.

LA C. E. N. D. A. CELEBRARA UNA REUNION EL LUNES, 9

La Corporación Exportadora Nacional de Azúcar ultima el estudio de la reforma del Decreto 717, y el Instituto de Estabilización se reunirá el próximo lunes, con el objeto, al parecer, de tratar acerca de la situación azucarera del momento y dar cuenta de la actuación de los comisionados que fueron a Washington.

CAMBIOS

Tipos de venta, al cierre ayer en Bancos de esta capital:

New York, cable	1/10D.
New York, vista	1/10D
Londres, cable	5.18
Londres, vista	5.17½
Madrid, cable	13.75
Madrid, vista	13.73
París, cable	6.62
París, vista	6.61
Italia, cable	8.65
Italia, vista	8.61
Bélgica, cable	23.39
Bélgica, vista	23.38
Alemania, cable	39.85
Alemania, vista	39.84
Zurich, cable	32.40
Zurich, vista	32.38
Hong Kong, cable	39.35
Hong Kong, vista	39.30
Toronto, cable	¼P.
Toronto, vista	3/16P.
Amsterdam, cable	67.75
Amsterdam, vista	67.65
Buenos Aires, cable	30.95
Buenos Aires, vista	30.90

Fenner & Beane

Miembros de la Bolsa de Valores de New York

Hilo Directo con New York

Transdux

Servicio de Ticker

AGUIAR 71, - Telfs. M-5963-64-65

BOLSA DE NEW YORK

Cotizaciones al cierre ayer de la Bolsa de Valores de New York, recibidas por el ticker de Fenner and Beane.

ACERO.	
Am. Rolling Mills	23⅝
Beth. Steel	42¾
Byers (A.M.) Co	27¼
Mc Kees Tin Plate	89⅞
Nat-l. Steel	48⅜
Repub Steel	21¾
U. S. Steel	51⅞
Vanadium.	27
ALIMENTOS.	
Am. Beet Sugar	11⅞
Am. Sugar.	54¼
Armour Ill. A.	7
Armour Illa Pfr	67¼
Borden Co	23⅛
Canada Dry	27⅛
Coca Cola	113¼
Corn Pro, Ref	75½
Cuban Amer. Sugar	8
Gen. Foods	34
Grt. West. Sugar	29⅛
Manatí Sugar Pfr	5¼
Nat. Biscuit	42⅝
Nat. Dairy Prod.	16
Stand. Brands	22⅝
South Porto Rico	14⅛
United Fruit.	70⅛
AVIACION.	
Aviation Corp.	8
Bendix Aviation	19⅝
Curtis-Wright Cor	4⅜
Douglas Aircraft	25
North-Amer. Aviat	6⅛
Sperry Corp	10⅝
United Aircraft	23¼
F. CARRILES Y EQUIPOS.	
Atchison	66½
Atlan. Coast Line	48
Balt and Ohio	29¼
Canadian Pac.	17
Ches. and Ohio	46
Cons. de Cuba Pfr	5½
Del and Hudson	65⅞
Del Lack and Western	28⅝
Erie	22
Great. Northern Ry	28
Illinais Central	32
Northern Pac	32⅞
N. Y. Central	35⅞
Penn. R.R.	34¾
Southern Pac	28
Southern Ry	32¼
Union Pacific	129
Amer. Car and Fdy	28⅝
Amer. Locomotive	33⅞
Baldwin Locomotive	14¼
Gen. Ry Signal	42¾
Pullman Inc.	55
PETROLEOS.	
Amerada Corp	53¾
Atl. Fefining	30¾
Cons. Oil	12⅞
Cont. Oil	20⅛
Ohio Oil	14¼
Houston Oil	26¾
Philips. Petro	19¾
Pure Oil	12⅞
Seab Oil of Del	37⅝
Texas Corp	27⅝
Tide Water Oil	12
Socony Vacuum	17
Stand. Oil N. J.	46
Stand Oil Cal	37⅞
MOTORES Y ACCESORIOS	
Auburn Auto Car	53¼
Bohn Aluminum	63¾
Briggs Mfg	16¾
Chrysler Corp	54¼
El Auto Lite	28¾
Firestone T. Rubber	21⅝
Gen. Motors	38⅝
Gooddrich	16¼
Goodyear	35⅜
Mack Truck	34
Murray Corp	9⅛
Nash Motors	26⅛
Packard Motor	5⅝
Studebaker	7½
Timken Roller	35½
U. S. Rubber	20
TABACOS.	
Amer. Sumatra.	19⅜
Amer. Tobacco B.	70¾
Cons. Cigar	12½
Gen. Cigar	33
Ligg and Myer B.	90¾
Reynolds Tob B.	41½
QUIMICOS.	
Air Reduction	98¼
Allied Chem	151¾
Amer. Com. Alc	49¾
Col, Carbon	69½
Comm. Solvents	29
Du Pont de N.	98½
Freeport Texas	45
Lambert Co (The)	27
Nat. Dist Prod	28⅝
Texas Gulf	37⅞
Union Carbide	44¾
U. S. Ind Alcoh	52¼
METALES.	
Alaska Juneau	21¾
Amer Metal	25½
Anaconda	16¼
Cerro de Pasco	37
Dome Mines	39
Howe Sound Co.	52¼
Int. Nickel	27⅞
Kenecott	20½
Mc. Intire P. Mines	47⅞
U. S. Smelt and Ref	130¼
TIENDAS.	
Kresge S. S.	20½
Kroger Gr and Bk	32⅛
R. H. Macy and Co	48½
Montgomery Ward	31⅞
Penney J. C.	66
Safeway Store	53½
Sears Doebuck	49
Woolworth	51⅞
SERVICIOS PUBLICOS.	
Amer. and Foreing Pow	10⅛
Amer. Power and Lght	9¼
Amer. Tel. and Tel	119¾
Amer. Water works	21¼
Bklyn Man.	31¼
Columbia Gas	15½
Com. and South	2⅝
Cons Gas	38¾
Elec. Power and Light	7⅛
Interborrough R. T. Co	9
Int. Tel and Tel	15⅛
Nat. Pow and Light	11¾
Nor. American	19⅛
Pub. Serv. N. J	38¼
Standard Gas	12¼
United Corp	6½
United Gas and Imp.	16⅝
Western Union	56¾
MISCELANEAS.	
Adams Express	9⅞
Allis. Chalmers	19½
Amer. Can	102
Amer Mch and Fdy	16½
Amer. Radiator	15¼
Burroughs Add	15⅞
Case J. I.	71⅝
Caterpillar T. C.	32¼
Celanese Cor.	36¾
Com. Inv Truts	56⅜
Congt Nairn	28⅞
Continental Can	79⅝
Deer and Co	29
Eastman Kodak	88
Fox Yilm Corp	16
Foster Wheel	19⅛
Gen. Asphalt	20
Gen. Electric	22¼
Gillete	11
Int. Businnes	133
Int. Cement	28¾
Int. Harvester	41½
Johns Manville	57¾
Kelvinator	20¼
Lehman Corp	73¾
Libby Owen	38¼
Liquid Carb	28⅝
Loews Inc	33⅝
Nat. Cash Reg	19¼
Otis Elevator	16
Procter and Gam	36½
Radio Corp	7⅞
Radio Keith	3⅜
Remington Rand	12½
Simmons Co	21¼
Warner Brothers	7¾
Warren Brothers	11
Westinghouse Elec	38¼

BANCOS.	Comp.	Vend
Chemical	39⅞	41⅛
Nat-l City	29	30¼
Chase Nat-l	28	23¼
Bankers Trust	61⅝	63
Irving	17¼	18¼
Guaranty	343	346
Royal Bank	161	165
F. N. B. Boston	36⅛	37⅛

Cotizaciones

NEW YORK, abril 5. (AP). Cotizaciones de hoy en la Bolsa de New York:

ACCIONES
1.444.210

BONOS
17.365.000

COTIZACION DE LA PESETA

La peseta española se cotizó al cierre del mercado a razón de

7.27.27

por dólar.

COTIZACION DEL FRANCO

El franco francés se cotizó ayer al cierre del mercado a razón de

15.15

por dólar.

COTIZACION DE LA LIBRA

La libra esterlina se cotizó ayer en el mercado local a razón de

5.17.1|2

por dólar.

HABANA CLEARING HOUSE

Las compensaciones de checks entre los Bancos asociados al Habana Clearing House ascendieron en la liquidación de ayer a la suma de

$1.105.158.92

BOLSA DE LA HABANA

COTIZACION OFICIAL

Ayer a las 2:30 P. M.

Bonos y Obligaciones:

	Com.	Vend.
Rep. Cuba 1904 (Speyer)	93	100
Rep. Cuba 1905 (Deuda interior)	59	63½
Rep. Cuba 1909 (4 y medio)	79	89
Rep. Cuba 1914 (Morgan)	93	—
Rep. Cuba 1923 (5 y megan dio, Morgan)	85	82
Rep. Cuba 1945 (5 y medio, O. Públicas	35¼	35⅝
Rep. Cuba 5 y medio 1935 (Obligs. oro)	25	—
Recibos de Depósito de Obligaciones oro	16	—
Rep. Cuba 5 y medio 1940 (Azúcar)	78	—
Rep. Cuba, Morgan (Seriados) 5 y medio por ciento 1927:		
G—Vence 1o. Julio 1934	95	—
H—Vence 1o. Julio 1935	—	—
I—Vence 1o. Julio 1936	—	—
J—Vence 1o. julio 1937	—	—
Ayunt. Tab. 1a. hip.	96	110
A. Habana, 2a. hip	96	110
Centro Asturiano	30	—
B. Territorial Serie B	10	—
Cervecera	24	—
Cervecera (Obli. no hip.)	7¾	—
Gas	90	—
Havana Electric (Consolidados)	34½	37
Havana Elec., Debentures. (Obligs. no hipt.)	8	10
Jarcia Matanzas	85	—
Edificio La Metropolitana. S. A.	10	—
Mercados de Abasto y Consumo 1a. hip.	33	50
Nva. Fca. de Hielo	82	110
Papelera Serie B	75	--
Teléfonos	66	76
Unidos	7¼	—

Acciones:

	Com.	Vend.
Banco Territorial	2	—
Banco Territorial (Beneficiarias)	⅛	—
Cervecera	25	—
F.C. Consolidados de Cuba, Prefs.	5⅜	5¾
Cuba, R. R.	7	—
Fibras y Jarcia	10	—
Hav. Elect. Utilities Co. Prefs. 6 por ciento	20	25
Hav. Elect. Utilities Co. Prefs. 5 por ciento	7¾	12
Hav. Elect. Railway Co. preferidas	4	8
Havana Elec. Railway Co. comunes	1	2
Jarcia, P.	25	—
Jarcia P. Ex-Div. en acciones	25	—
Jarcia, com.	4¾	7
Licorera de Cuba	6½	10
Metropolitan Auto	94	—
Naviera, P.	8	—
Naviera, com.	—	—
Nva. Fca. de Hielo	90	130
Nueva Fáb. de Hielo. (Beneficiarias)	16	—
Perfumería, P.	5	—
Perfumería, C.	1	—
Pesca, P.	20	—
Pesca, C.	4	—
Teléfono, pref.	27	37
Teléfono, com.	8	—
Unidos	3½	4½
Unión Oil	3	—

COTIZACION A TERMINO

Ayer a las 3 y 30 P. M.

Bonos y Obligaciones:

	Com.	Vend
Rep. Cuba, Speyer 5 por ciento	93	—
Rep. Cuba, Deuda Int.	60½	63
Rep. Cuba, Speyer 4 y medio por ciento	79	—
Rep. Cuba, Morgan, 5 por ciento	92	—
Rep. Cuba, Morgan 5 y medio por ciento	85½	87
Rep. Cuba, O. P., 1945	35¾	36¼
Rep. de Cuba. (Obligaciones oro)	25	40
Recibos de Depósitos de obligaciones oro	15	—
Rep. Cuba, (Azúcar)	78	88
Rep. Cuba, julio 1934, G. Morgan	95	100
Rep. Cuba, Julio 1935, H. Morgan	88	95
Rep. Cuba, Julio 1936, I. Morgan	83	90
Rep. Cuba, Julio 1937, J. Morgan	80	87
Ayuntamiento, 1ra.	100	—
Ayuntamiento, 2da.	98	—
Centro Asturiano	33	—
Cervecera Internacional	25	36
Cervecera Int, (Obli. no hipotecarias	7	10
Gas y Electricidad	96	—
Havana Elec. Railway. Company	34½	37
Hav. Elec. Ry. Co. (O. no hip.)	8	10
Jarcia de Matanzas	85	—
Nva. Fca. de Hielo	80	—
Papelera Cub. Ser. A	—	—
Papelera Cubana Serie B.	75	—
Cuban Telephone Co.	66	76
Unidos	7	—

Acciones:

	Com.	Vend.
Cervecera Inter.	25	—
F. C. Consolidados (Preferidas)	5⅜	6½
Cuba Railroad, Prefs.	7½	—
H. E. Utilities, Prefs.	20	—
H. E. Utilities, Pretes	7	—
Hav. Elec. Ry. Co. Prefs.	4⅜	6
Jarcia, preferidas	25½	—
Jarcia, Ex-Dividendo en acciones	26	—
Jarcia, comunes	4½	8
Licorera de Cuba	6½	9
Naviera, preferidas	8	—
Naviera, comunes	1	—
Nva. Fca. de Hielo	90	—
Nva. Fca. de Hielo (Beneficiarias)	16	17½
Teléfonos, Prefs.	25	—
Ferrocarriles Unidos	3½	4½
Unión Oil Company	3¼	6

Los derechos consulares deben ser rebajados del 5 al 2 por ciento, y pagados en la aduana de la Habana, pues el sistema actual resulta oneroso

Es absurdo que se obligue a pagar el 5 por 100 sobre el valor de las mercancías al tipo de cambio del país vendedor. El aumento del 2 al 5 por 100 se hizo con carácter transitorio y ha persistido, restringiendo las importaciones y también las recaudaciones aduanales

Cumplimentando un acuerdo de la Directiva de la Cámara de Comercio Cubana, su Presidente señor Sabatés dirigió ayer al de la República, Dr. Mendieta, el escrito siguiente:

Señor: En la última junta de Directiva que celebró esta Cámara de Comercio fué considerado el asunto de la rebaja de los derechos consulares, que fueron elevados del 2% al 5% según la Ley del 22 de enero de 1932; así como que se cobrasen dichos derechos consulares en las aduanas de Cuba.

Desde que por la Ley de 29 de enero de 1931 (capítulo VIII, artículo 1) se modificó el artículo 21 del Arancel Consular disponiendo que las facturas del comercio de importación pagarían el 2% de su valor, se estableció prácticamente un aumento sobre el valor de la mercancía importada, pues no se cobran desde entonces los derechos consulares por el servicio que prestan los agentes consulares de Cuba en el extranjero por visar las facturas, sino, porque sea dicho, teniendo en cuenta el valor declarado en la factura. Tanto es así que en los casos de facturas de mercancías sin valor no se cobran derechos por el visado consular.

No cobrándose por la Ley de 29 de enero de 1931 los derechos consulares por el visado de la factura, ni tampoco por la ley de 22 de enero de 1932, que aumentó los derechos del 2% al 5%, sino percibiéndose tales derechos sobre el valor de las mercancías declaradas en las facturas, sería más conveniente y beneficioso tanto para el Estado como para los importadores, que se hiciesen efectivos los derechos consulares en las aduanas de la República al tiempo de liquidar los derechos aduanales. Con ello se evitarían los perjuicios que ha venido sufriendo el comercio importador de Cuba por las diferencias del tipo de cambio de la moneda aplicado por los cónsules de Cuba en el extranjero y que ha sido motivo de múltiples quejas que últimamente se ha tratado de remediar por el Gobierno.

La ley de 22 de enero de 1932 por su capítulo V elevó los derechos consulares del 2 por ciento al 5 por ciento, como ya se ha dicho, declarando en su artículo II que este aumento estaría en vigor hasta el 30 de junio de 1933. Pero posteriormente la Ley de 29 de junio de 1933 se prorrogó el impuesto del 5% sobre las facturas del comercio de importación, hasta el 30 de junio de 1935. Como se ve la elevación al 5% es de carácter transitorio, debiéndose por consiguiente derogar la mencionada ley de 29 de junio de 1933, y automáticamente quedará en vigor la de 29 de enero de 1932 que estableció un impuesto de 2% sobre el valor de las mercancías declaradas en las facturas.

Es excesivo el 5% que se viene cobrando por derechos consulares desde que se puso en vigor la Ley de 22 de enero de 1932 pues con ello se ha restringido nuestro comercio de importación y debe por tanto reducirse al 2%, y a que uno de los propósitos del actual Gobierno es rebajar los impuestos y derechos a sus justos límites, en beneficio del pueblo de Cuba y de las clases comerciales e industriales.

En resumen: me permito solicitar de usted señor Presidente, que reduzca los derechos consulares sobre facturas del comercio de importación al 2% derogando para ello la Ley del 29 de junio de 1933 que prorrogó el plazo del cobro del 5% hasta el 30 de junio de 1935, y que se cobren los derechos consulares en las aduanas de la República al tiempo de liquidar los derechos arancelarios aduanales, con lo que resultarán beneficiados tanto el Estado como los importadores de Cuba.»

VALORES

Abrió quieto ayer el mercado local de valores. Al cierre ofrecía mejor tono.

Los bonos de Obras Públicas estuvieron algo indecisos en las primeras sesiones de la Bolsa de la Habana; pero al cierre habían mejorado, denotando firmeza.

Se afirmaron más los bonos de la Deuda Interior 1905. Las otras emisiones de la República, muy firmes.

Firmes también, y con demanda, las Obligaciones de la primera y segunda hipotecas del Ayuntamiento de la Habana.

Las acciones preferidas de los Ferrocarriles Consolidados de Cuba, se mantuvieron con buen tono. Y mejor impresionadas las petroleras.

No se operó nada en pizarra. Y tampoco conocimos de transacciones en privado.

Continúan ejerciendo presión en el mercado de costo y flete los azúcares de derechos libres

Se ofrecieron grandes cantidades de Filipinas y Puerto Rico a la base de 2.95. Los refinadores adoptaron indiferencia hasta el mediodía y al cierre eran compradores a la base de 2.90

La presión ejercida sobre el mercado, por los azúcares libres de derechos, sigue determinando la debilidad del mismo, y se cree han de aumentar las ofertas hasta que sea aprobada en el Senado la Ley Azucarera y se conozcan las cuotas de Filipinas y Puerto Rico.

A la apertura de ayer había obtenibles tres lotes de Puerto Rico, para llegar a mediados y en la segunda quincena del presente mes, y unas 4.800 toneladas de Filipinas, para llegar a mediados de este mismo mes, a la base de 2.95. Otra limitada cantidad, también de azúcares de derechos libres, para llegar en este mismo mes, ofrecida a la base de 3.00. Los refinadores, ante tales ofertas, adoptaron una actitud de retraimiento.

Al mediodía se hicieron nuevas ofertas, hasta 10.000 toneladas, también de azúcares de derechos libres, para prontas llegadas, a la base de 2.95. Continuaban retraídos los refinadores, como es lógico ante tal presión de ventas.

Después del cierre de la Bolsa del Azúcares, se ofrecieron unas 15.000 toneladas más, también de azúcares de derechos libres, a la base de 2.95. Los refinadores, entonces, se mostraban interesados en comprar a la base de 2.90. No se reportaron operaciones.

Las existencias de azúcares crudos en los almacenes afianzados de New York, eran ayer de 857.010 sacos, y el día anterior de 852.825.

El refinado estuvo quieto y con tono sostenido. Las extracciones regulares solamente. Había disponible refinado de segunda mano, de 4.30 a 4.35. Pero los compradores mostraban poco interés por estos azúcares.

LOS AZUCARES FUTUROS.—Abrieron irregulares, de 1 punto más bajos a 1 más alto. Hubo alguna liquidación de ventas por cuenta de casas comisionistas y del ramo. Los precios quedaron de 2 a 3 puntos netos más bajos al cierre, con relación al cierre del miércoles.

Mayo	1.47
Julio	1.54
Septiembre	1.58
Diciembre	1.64
Enero	1.65
Marzo.	1.69

Las ventas durante la sesión, ascendieron a 11.400 toneladas.

MERCADO DE LONDRES.—Cerró a penas sostenido. Había vendedores de las Antillas Inglesas, al equivalente de 0.95 libre a bordo Cuba, y posiblemente a 0.91½.

MOVIMIENTO EN LOS PUERTOS.- El movimiento de azúcares en los puertos del Atlántico, según Willett and Gray, es el siguiente:

SEMANA TERMINADA EN MARZO 31

Arribos: 77,473 tons. Derretidos: 40,879 tons. Stocks en manos de Importadores: 136,077 tons. Stocks en manos de Refinadores: 149,316 tons.

IGUAL SEMANA AÑO 1933

Arribos: 58,000 tons. Derretidos: 48,000 tons. Stocks en manos de Importadores: 92,000 tons. Stocks en manos de Refinadores: 95,000 tons.

El Oro y la Plata

Al cierre ayer del mercado local del dinero, tomamos los siguientes tipos:

ORO CUBANO		
Compradores	60	P.
Vendedores	60½	P.
ORO AMERICANO		
Vendedores	60½	P.
Compradores	60	P.
PLATA		
Compradores	7-16	D.
Vendedores	¼	D.

Bonos de Cuba

NUEVA YORK, abril 5. (Por el hilo directo de Luis Mendoza y Compañía).—En el mercado se cotizaron hoy los bonos a los tipos siguientes, más intereses devengados hasta la fecha de la venta:

Cuba, Speyer, 5%	92⅝	98
Cuba, Speyer, 4½%	78	79⅞
Cuba, O. P.	35	35½
Cuba, Morgan, 5½	83½	85
Cuba, Morgan, 5%	94½	95½
Cuba, Ry. 7½%	24½	27
Cuba, Ry. 5%	26	27⅜
Hav. Electric, 5%	33⅛	49
Hav. Electric, 5½%	7¾	9
Manatí Sugar	16	23¾
Eastern	12	16½
Cuba Norte 5½%	29⅛	29½

MERCADO DE CAFE

Cierre ayer por el hilo directo de Luis Mendoza y Compañía:

Mayo	8.30
Julio	8.49
Septiembre	8.57
Diciembre	8.64
Marzo	8.17

MERCADO DE MANTECA

Cierre ayer por el hilo directo de Luis Mendoza y Compañía:

Mayo	5.60
Julio	6.20
Septiembre	6.40
Granel	5.95

MERCADO DE ALGODON

Cierre ayer por el hilo directo de Luis Mendoza y Compañía:

Mayo	11.98
Julio	12.10
Octubre	12.24
Diciembre	12.34
Enero	12.40
Marzo	12.51

MERCADO DE GRANOS

TRIGO	
Mayo	86⅝
Julio	86¼
Septiembre	86⅞
MAIZ	
Mayo	48⅝
Julio	50¼
Septiembre	52¾
AVENA	
Mayo	32½
Julio	33⅛
TRIGO WINNEPEG	
Mayo	67⅝
Julio	68½
CENTENO	
Mayo	58⅛

OFICIAL

REPUBLICA DE CUBA. SECRETARIA DE OBRAS PUBLICAS. — NEGOCIADO DE PERSONAL Y COMPRAS. DIVISION DE COMPRAS. — OFICIAL — ANUNCIO. Habana, 31 de marzo de 1934. Hasta las 9.30 a. m. del día 7 de abril de 1934, se recibirán en el local de subastas de la División de Compras, Secretaría de Obras Públicas, proposiciones en pliegos cerrados para la Subasta General de Suministros hasta el 30 de junio de 1934, con destino a esta Secretaría, y entonces las proposiciones se abrirán y leerán públicamente. Los suministros comprenden: Forraje, Escobas, Maderas, Efectos sanitarios, Materiales de fabricación y Cemento Portland, Arena, Material Asfáltico, Gasolina, Aceites y Grasas, Petróleo para Faros y Combustible, Carbón Mineral, Hielo, Guantes y Polainas Efectos de Ferretería y Eléctricos. Accesorios para Faros y Misceláneas, Efectos de Escritorio, de Dibujo e Impresos, y Efectos para Automóviles y Camiones. En la División de Compras se facilitarán los Pliegos de Condiciones. Modelos de Proposiciones y demás detalles a los que los soliciten. — EDELBERTO PEDRO, Jefe de la División de Compras. Presidente de la Comisión Local de Subastas.

E. P.

Fué nombrada una comisión que actuará cerca del Presidente para la solución del problema

Asistieron más de 300 bonistas. El Sr .Juuio B. Forcade leyó un documentado escrito haciendo historia de los bonos, para demostrar que son legales, y que el Gobierno debe pagarlos

Respondiendo a la convocatoria publicada en diversos periódicos de esta capital, llamando a los bonistas de Obras Públicas, 5½%, 1945, para una reunión en el Salón de Contrataciones de la Bolsa de la Habana, se celebró ésta ayer, a las cinco de la tarde, con la asistencia de más de 300 personas, representando un total de más de $5.000.000 en Bonos de dicha emisión.

Abierta la sesión, el Sr. Julio B. Forcade explicó el objeto de la misma, leyendo seguidamente un bien documentado escrito, que insertamos más adelante, y que mereció aplausos y la general aprobación de todos los concurrentes.

Por elección directa fué designada la nueva comisión, que está integrada por los señores Frank Steinhart, Julio B. Forcade, Marcelino Cantera, José Cabrera y González y José M. Capmany, éste último como Secretario.

Acto seguido hizo uso de la palabra el señor Gustavo Parajón, que fué interrumpido con entusiastas aplausos en distintos momentos de su discurso.

Antes de terminar la asamblea todos los concurrentes rindieron homenaje de respeto, poniéndose de pie por un minuto, al Dr. Roberto Méndez Peñate, a cuyo sepelio concurrió una representación de la Bolsa ,y muchos más miembros de la misma habrían asistido, cual lo expresó el señor Forcade, si aquella reunión hubiera sido posible aplazarla.

Con el señor Forcade se sentaron en la mesa presidencial, los señores Parajón (Gustavo), Ferré, Capmany y Cortizo, miembros de la Comisión defensora de los derechos de los accionistas que actuó hasta ayer.

He aquí el escrito leído por el señor Forcade a que nos referimos arriba:

Sin dejar de reconocer el gran sacrificio que en los últimos años ha significado para el pueblo de Cuba el pago de los importantes vencimientos que constituían los llamados «Certificados de Serie», ya prácticamente recogidos todos, creo conveniente hacer un poco de historia acerca del origen de los Bonos a largo plazo, vencederos en 1945, a fin de aclarar la confusión que reina en relación con éstos títulos de crédito y la legitimidad de la deuda que los mismos representan.

En primer término, la premisa de que el Banco contratante, cualquiera que éste haya sido, trató con un gobierno ilegítimo que no tenía poderes para tal contratación, sobre todo cuando el Jefe del Estado dijo que no contraería nuevas deudas por medio de empréstitos, es infundada, por cuanto el Tribunal Supremo de Justicia, qu ees ciertamente el organismo adecuado para fallar sobre el asunto, nunca declaró dicha ilegitimidad, a pesar de las reiteradas peticiones que al efecto se le hicieron. Además el hecho de que un gobierno manifieste que no contraerá obligaciones exteriores e interiores, en forma alguna puede invalidar o afectar cualquier empréstito que por cualquier circunstancia posteriormente a estas manifestaciones se decida a contraer; máxime cuando el origen de la deuda de Obras Públicas data desde el mes de Noviembre de 1926, fecha en que el Gobierno de Cuba, según el Plan Cartaya, contrató el primer financiamiento de $10.000.000 por medio de la negociación de Certificados de Obras con pago diferido, de los cuales $5.000.000 se aplicaron a pagos por obras realizadas en la Carretera Central, y $5.000.000 por obras del Capitolio.

La segunda negociación que correspondió a $60.000.000 de Certificados de Serie (solamente se hizo por $20.000.000) que debían ser negociados por Certificados de Obras con pago diferido, corresponde a una licitación hecha por el Gobierno para el Financiamiento de Obras Públicas, a la que concurrieron tres importantes Bancos de esta Capital: el National City Bank of New York, el First National Bank of Boston y el Chase National Bank of the City of New York, lo que data de 1928, y cuya negociación fué adjudicada al Chase por ser el mejor postor.

El Banco adjudicatario no contrataba entonces, con determinado gobierno, sino con la República de Cuba. En 1929, una vez comprobado que los vencimientos de los Certificados de Serie, contratados con el Chase, mediante la escritura No. 114, firmada en 22 de Junio de 1928, ante el Notario Sr. Regino Truffin, eran demasiado violentos, surgió la posibilidad de una emisión de Bonos a más largo plazo, y así se orginó la llevada a efecto por medio de la escritura No. 34 de 26 de Febrero de 1930, por una cantidad total de $80.000.000 de los cuales $40.000.000 fueron puestos en circulación y $40.000.000 se dejaron en cartera, para una vez emitidos y vendidos, liquidar un préstamo bancario concedido por un Sindicato de Bancos, compuesto por el National City Bank, el Continental Illinois Bank & Trust Co., y el Chase, ascendente a $20.000.000. Esta negociación fué llevada a efecto con todos los requisitos legales, y aprobada por las dos terceras partes de los componentes del Congreso Cubano en esa fecha, no es posible pensar que los actuales gobernantes puedan creer que una emisión de bonos emitida de acuerdo con las leyes de Cuba, pueda repudiarse, perjudicando a los teneores de estos Bonos que los adquirieron de buena fe, y que en su mayoría son viudas, huérfanos, instituciones cubanas de caridad, compañías de seguros, etc.

La idea que tiene el gobierno de que el Chase en cierta forma es el responsable de los malos manejos de los gobernantes que contrataron los financiamientos de Obras Públicas, también carece de fundamento, por que todos los contratos prevén, de una manera clara, que el Banco no es en absoluto responsable de la construcción ni bondad de las Obras Públicas, llevadas a ese efecto, por cuanto solamente debía concretarse a pagar a contratistas del Estado, mediante la cesión por escrito de Certificados de Obras, con Pago Diferido emitidos por la Secretaría de Obras Públicas, aceptados por la Secretaría de Hacienda, y debidamente registrados por el representante legal de la misma en el Banco.

Las Obras Públicas realizadas, según los informes extraoficiales que han llegado a mi poder, ascienden a más de $170.000.000. En éstas se encuentran comprendidas la Carretera Central, el Capitolio, Acueductos, distintos edificios públicos y obras varias. Las recaudaciones de Obras Públicas, durante los años de 1925 a 1932, ascienden aproximadamente a $117.000.000 de los cuales fueron aplicados, de acuerdo con la autorización que la propia Ley daba al Gobierno, unos $20.000.000 para la nivelación de los presupuestos generales de la Nación, dejando disponibles para Obras Públicas, unos $97.000.000. De estos $97.000.000 fueron devueltos a los distintos Municipios por concepto del 50% recaudados por transporte terrestre unos $4.000.000, dejando $93.000.000, que conjuntamente con los $80.000.000 de los distintos financiamientos de Obras Públicas, vienen a ser aproximadamente el total de las obras realizadas, quedando demostrado de una manera clara y terminante que el pueblo de Cuba, no ha pagado totalmente las obras públicas realizadas como algunos afirman.

La deuda de Obras Públicas, es una deuda especial, por tener la misma impuestos específicos gravados para garantizarla, que no es posible a ningún gobierno desconocer ya que la República tiene obligación de dedicar el 90% de las recaudaciones de los impuestos de Obras Públicas, para las atenciones de estos financiamientos, siendo éstos precisamente creados con el único y principal fin de adelantar las recaudaciones de años futuros.

Los empréstitos son cantidades que se toman a préstamo mediante la negociación de Bonos para pagar deudas u otras atenciones del Estado, la deuda de Obras Públicas no es un Empréstito propiamente dicho, pues el dinero se tomaba mediante la negociación de Certificados de Obras con pago diferido, para financiar y pagar la construcción de una obra pública que se efectuaba y no para el pago de una deuda adquirida con anterioridad. Si las obras que se pagaban con el producto de esos financiamientos tenían un margen crecido, y si eran construídas con las especificaciones y materiales declarados en los pliegos de condiciones, de ello no deben ser responsables en forma alguna el Banco o los Bancos contratantes de los financiamientos y mucho menos los tenedores de Bonos y Certificados que se emitieron y pusieron en circulación en el mercado, los cuales como he dicho anteriormente se encuentran en manos de huérfanos, herederos, viudas, sindicatos, instituciones cubanas, Compañías de Seguros y numerosos extranjeros, que no tienen nada que ver, con los financiamientos; siendo por lo tanto incomprensible que el actual gobierno se niegue a cumplir los pactos existentes, no depositando en poder del Chase el 90% de los impuestos de Obras Públicas, y que se encuentran afectados a los contratos existentes.

Para darnos mejor cuenta de la naturaleza de estos Bonos de Obras Públicas, 1945, y de la forma en que fueron emitidos, convendría fijarse en el texto de algunas de sus cláusulas que dicen: Este y los otros Bonos de dicha emisión, de acuerdo con dicho convenio, representan y constituyen obligaciones contractuales e incontestables de la República, para pagar el principal y los intereses de los mismos a su vencimiento sin derecho alguno de reducción o reconvención para cuyo pago en total la República empeña su buena fe y crédito. Los Bonos están especialmente garantizados para el pago de principal e intereses con el 90% (noventa por ciento) de los ingresos normales recaudados de los impuestos especificados en los artículos XII al XIX, ambos inclusives, de la Ley de Obras Públicas de la República, que afectan los impuestos sobre transporte terrestre, consumo sobre gasolina, petróleo y otros productos, 1½% sobre las ventas y entradas brutas, recargos de los derechos de importación de determinados productos, sobre el dinero que se extraiga del territorio nacional.

La impopularidad de estos Bonos viene de la época en que había que pagar, por cuenta de los Certificados de Serie, ya prácticamente recogidos, como decía al principio, cantidades importantes que añadidas a las demás atenciones de la deuda pública, llegaron a sumar hasta $25.000.000 pagados en un solo año y un día, lo cual obligó a retrasar al gobierno, el pago de las atenciones corrientes del tesoro, hasta por nueve meses seguidos, con el malestar general que esta extracción de dinero supuso. Ese no es por fortuna el caso actual, pues no existiendo por el momento tampoco amortización alguna que realizar a cuenta de los Bonos vencederos en 1945, sólo hay que pagar los intereses de $40.000.000 al 5½% que importan $1.100.00 al semestre, cantidad que en el peor de los supuestos podrá cubrirse con los ingresos del fondo especial de Obras Públicas creados para estas atenciones y sólo para ellas como lo demuestra el hecho de que desde Julio primero del año pasado, hasta hoy, ya ascienden esas recaudaciones a más de $4.300.000 depositados en la Hacienda, y por la Ley se debe tomar de esa cantidad el 10% para el pago de los Bonos de Obras Públicas.

Estimo, pues, en resumidas cuentas, que el gobierno anterior debió gestionar con el Banco y en su oportunidad una extensión o facilidad para pagar, con mayor comodidad de la que se tuvo, los vencimientos de los Bonos seriados, ya recogidos, cuyo pago tantas dificultades trajo; pero también considero que siendo de tan poca monta lo que ahora y en lo sucesivo habrá que pagar anualmente, ya no resulta extraordinario el sacrificio que precisa hacer para conservar el buen crédito internacional de la República. Y en todo caso opino que en vez de atacar esta deuda, con argumentos que carecen de valor desde el punto de vista de la técnica de esta materia, preferible sería que el gobierno gestionase de los Bonistas o del Banco, que es su representante, facilidades adicionales para el futuro, evitándose así el inmenso daño que ha de resultar para el país de esta falta de cumplimiento, cuya trascendencia e importancia es tan difícil calcular.

MERCADO DE METALES

Cierre ayer por el hilo directo de Luis Mendoza y Compañía:

Cobre	8.20 a 8.25
Nickel	35
Plata	45⅛
Plomo	4.00
Zinc	4.65

AZUCARES

APRECIACION DEL MERCADO, POR LUIS MENDOZA Y CIA.

Cuotas	Prop. Oficial.	Porcentaje.	Libre a bordo Ant.	Libre a bordo Hoy	En Almacén Ant.	En Almacén Hoy
E. Unidos (libre)	53.12122	53.12	1.30	1.27(A)	1.20	1.17(A)
E. Unidos (reten)	11.66075	11.66	1.21	1.18(A)	1.11	1.08(A)
Otros países	28.73983	28.74	0.93	0.91(A)	0.83	0.81(A)
Consumo local	6.47820	6.48	0.80	0.80(A)	0.72	0.72(A)
Las cuatro cuotas			1.15	1.125	1.05	1.027
Las tres cuotas de embarque			1.175	1.148	1.075	1.047

(56.80%—12.47%—3073%)

NOTA.—(O) Significa que se han hecho operaciones a este precio. (A) Significa que es una apreciación del mercado.

M.E.C.D. 2016

Será indicada hoy la persona que ha de sustituir al Dr. Roberto M. Peñate

INFORMACION POLITICA

Vacío muy difícil de cubrir, ocasiona la muerte del doctor Méndez Peñate en la alta dirección del Partido Nacionalista, que presidía.—Nombres que se señalan para la presidencia del nacionalismo.—Landa y el Sr. Justo Luis del Pozo.—La actitud del ABC en el problema de la Alcaldía Municipal de Marianao.—Octavio Verdeja y la actuación del Conjunto Revolucionario en Matanzas.—Las Alcaldías de Marianao y Guanabacoa.—Otras noticias sobre la política

La muerte del doctor Roberto Méndez Peñate, sentida por todos, ha producido especialmente en el nacionalismo un hondo sentimiento de pesar. A la natural exigencia de cubrir el cargo de Presidente de la Unión Nacionalista, ¿cuál ha de ser la persona designada?

Todavía era demasiado temprano y muy reciente la herida para que los elementos directores del nacionalismo pensaran en el sustituto.

Unos apuntaban el nombre del actual Secretario de Comunicaciones, doctor Landa para Presidente, otros al señor Justo Luis del Pozo, Jefe de los nacionalistas de Pinar del Río y Delegado de ese Partido a la Junta Nacional de Sectores. Aun cuando la mayoría se inclinaba a estimar al primero con más posibilidades.

Es muy probable que hoy ya se tenga determinada la persona que ha de cubrir el cargo de Presidente del nacionalismo.

Marianao, abril 5 de 1934.

Sr. Fernández Arrondo, Redactor Político del DIARIO DE LA MARINA. Habana.

Señor:

Me es grato participar a usted que en reunión celebrada el día 31 próximo pasado, a las nueve de la noche, por la Comisión Organizadora de la Junta Política del ABC, en este Término, en el domicilio del Delegado de la Comisión Política Organizadora, señor Ernesto Arturo Carcas, calle 6, entre 5 y 7, Reparto La Sierra, se acordó constituir la Delegación Municipal de Marianao, que será el Organismo Directivo de la actuación política de los abecedarios en este Término, provisionalmente y hasta tanto nuestra organización indique ya oficialmente la línea de conducta a seguir en cuanto a la política se refiera.

Esta Comisión la componían los señores siguientes: Ernesto Arturo Carcas, Julio Taracido, Lorenzo López, Gustavo Lobé, doctor José Soler, Julio Bustamante, Alfredo Viera, señora Leonor Barragué, Eutirio de Armas, José Ruiz Collantes, doctor Luis Pitaluga, Mario García Sánchez, doctor Juan Andrés Lliteras, Gustavo Ramentol, Julio Orúe, José Ramón Berástegui, José Chapottín Navarrete, Miguel Estevez, Carlos Sánchez, Heredio Cuba, Gustavo Gómez Calvo, Patricio Estevez, doctor Francisco Reynaldo, Estanislao Alonso, Ingeniero Alfredo Domínguez Rivero, Severino Rodríguez Mario Sotolongo, Jesús García Díaz, Antonio Díaz, Raúl Alacán, José Sánchez Villalba, Carlos Quizar, Salvador Castro Santana, Antonio Morenza, Armando Carcas, Mario Rodríguez Santana, Fernando Vera, Severino Pita, doctor Antonio María de Ayala y Rafael Berástegui, Jr.

Una vez abierta la sesión y enterados los concurrentes del motivo de dicha reunión, se procedió por unanimidad a constituir la Delegación Central Municipal de Marianao, la cual quedó integrada por los señores que más abajo se expresan y en la forma siguiente:

Presidentes de Honor: doctor Joaquín Martínez Sáenz, doctor Alfredo Botet, señor Ramón O. Hermida, doctor Carlos Saladrigas, señor Juan Pedro Bombino, doctor Orestes Figueredo, señor Manuel Martí, doctor Aurelio Espinosa, doctor Jorge Mañach, doctor Pedro López Dortic, doctor Juan Andrés Lliteras, señor Pedro Vasseur, doctor Alberto Belt y señor Roberto de Guardiola.

Consejero Político: doctor Mario Díaz Cruz.

Presidente y Director Político: Ernesto Arturo Carcas.

Vicepresidente: doctor Antonio María de Ayala.

Secretario: Rafael Berástegui, Jr.

Vicesecretario: doctor Carlos Smith.

Tesorero: Armando Carcas y González.

Vocales: Primero, Dr. Francisco Reynaldo; Segundo, Julio Orúe; Tercero, Raúl Alacán; Cuarto, Modesto Rodríguez; Quinto, Antonio Fernández; Sexto, Mario Rodríguez Santana; Séptimo, José Ruiz Collantes; Octavo, Antonio Díaz; Noveno, Patricio Estevez y Navarro; Décimo Alfredo Viera; Décimo Primero, Carlos Quizar; Décimo Segundo, Antonio Bermudo; Décimo Tercero, Antonio Morenza.

Una vez hechas estas designaciones, se dió por terminada la Asamblea, habiendo acordado que en próxima reunión serían hechas las constituciones de las Delegaciones por Barrios, las cuales tendré sumo placer en comunicarle, tan pronto sean realizadas.

Qpiero aprovechar esta oportunidad para ofrecerme a usted atto. s. s.,

Rafael Berástegui, Jr., Secretario.

Acuerdos del ABC

Ayer celebró sesión la celula directriz del ABC.

Presidió el doctor Joaquín Martínez Saenz. Entre los acuerdos tomados se encuentra el de recomendar al gobierno, para mayor eficiencia orgánica y para que asuman la correspondiente responsabilidad, la designación de miembros encargados de la alta dirección política y administrativa del departamento, dejando a otros la resolución de los asuntos de trámite o de ritual.

Asímismo el ABC tomó el acuerdo de darle ímpetu revolucionario a los proyectos y decisiones del gobierno.

LA ACTUACION DEL CONJUNTO EN MATANZAS

Como Delegado por la Provincia de Matanzas, ante el CRC, declaro irreflexiva y perjudicial para los intereses de la República, la forma en que se ha conducido la Junta de Sectores, al proponer las designaciones de Alcaldes.

El espíritu del acuerdo tomado por el Consejo de Secretarios, como representante supremo éste del Gobierno Nacional, fué desconocido y quebrantado sin miramiento alguno; y, por tanto, las esperanzas del pueblo en una acción oficial saludable, empiezan a desvanecerse.

El CRC le ofreció su sincero apoyo al Honorable señor Presidente de la República, dispuesto a prestarle su más decidido concurso en el honrado propósito de mantener los intereses de la República, por encima de cualquier consideración. En este mismo plano se coloca ahora al repudiar enérgicamente el procedimiento seguido por la Junta de Sectores, sobre el problema de las Alcaldías.

Es indispensable que el Gobierno actúe, en ese problema, desde un punto de vista imparcial y comprensivo; atendiendo las soberanas aspiraciones de las mayorías en cada localidad.

Tengo la más absoluta confianza en el inmaculado patriotismo del Coronel Mendieta; y, por tanto, confío en la virtualidad de sus resoluciones, que, en el problema a que me contraigo, sin duda pueden evitar un grave error político que él no desconocerá y cuyas consecuencias no responderían a los esfuerzos y sacrificios del señor Presidente en la defensa de los democráticos ideales del pueblo de Cuba.

Octavio Verdeja.

La Habana, abril 5 de 1934.

UNION DEMOCRATICA REVOLUCIONARIA

De orden del señor Presidente del Ejecutivo Provincial de la Asociación Política, Unión Democrática Revolucionaria, se cita a todos los miembros de la misma, para la Junta General Ordinaria que tendrá lugar el próximo domingo 8, a las nueve de la mañana, en el local de la calle de Castillo número 48, altos, para tratar asuntos de vital importancia, para la marcha de esta organización.

Se ruega la más puntual asistencia.

Vto. Bueno José Manuel Castillo, Presidente; Germán A. Pavoni, Secretario.

Habana, abril 5 de 1934.

Sr. Fernández Arrondo, Redactor Político del DIARIO DE LA MARINA.

Distinguido señor:

El que suscribe, señor Ambrosio Pérez Galindo, ruega a usted se sirva insertar en su muy leída «Información Política», las siguientes notas: En la noche del 29 de marzo de 1934, siendo las 10 p. m., quedó constituído el Comité de la Asociación Juventud Abecedaria, en el Barrio de San Lázaro, en la casa sita en Espada 10-B., entre San Lázaro y Jovellar, con la siguiente candidatura:

Presidentes de Honor: los componentes de la Célula Directriz del ABC, la mesa del Ejecutivo de esta Asociación y el señor Juan Fraga Díaz; Presidente efectivo: Ambrosio Pérez Galindo; Vices: Primero, Víctor Fraga; Segundo, José Fraga; Tercero, Domingo Riera; Cuarto, José Pelayo; Quinto, Leopoldo Fuerte; Sexto, Efraín Riera; Secretario de Actas: Manuel Dieguez; Vice: Antonio Fraga; Secretario de Correspondencia: Andrés Martínez; Vice: Dilio Riera; Tesorero: Miguel Villaverde; Vice: Joaquín Pérez.

Vocales: Primero, Eugenio Dieguez; Segundo, Ulises Gómez; Tercero, Aquilino Hermida; Cuarto, Armando Ruíz; Quinto, Emilio Pérez; Sexto, Ricardo Arriete; Séptimo, Francisco Pallarés; Octavo, Graciella Aguirre; Noveno, María J. Castellanos; Décimo, Carlos Trujillo.

De usted atentamente y s. s. s. y anticipándoles las gracias,

Ambrosio Pérez, Presidente.

EL DR. CARLOS MARQUEZ STERLING

Ayer tuvimos el gusto de saludar en esta Redacción, al joven doctor Carlos Márquez Sterling, conceptuoso orador y distinguido abogado, hijo del gran periodista, D. Manuel Márquez Sterling, Embajador de Cuba en Washington.

Le reiteramos nuestro saludo.

LA ALCALDIA DE MARIANAO

Entre los que se indican para ocupar la Alcaldía Municipal de Marianao, uno de los que con mayor probabilidad aspira al cargo, es el joven doctor Guillermo Belt, Secretario del Despacho, en el Gabinete del doctor Céspedes y personalidad de sólidos prestigios morales e intelectuales.

Es casi seguro que el doctor Belt será el Alcalde de Marianao

LA ALCALDIA DE GUANABACOA

También entre los aspirantes a la Alcaldía de Guanabacoa, sobresale la aspiración de Narciso Castillo, al cual apoyan distintos sectores revolucionarios de aquel Término.

VANGUARDIA REPUBLICANA

Anoche tuvo efecto en la calle de San Nicolás 203, altos, la constitución del Comité Central de Vanguardia Republicana.

En medio de grandes aplausos, fué aceptada por la nutrida concurrencia, de la que formaba parte un numeroso grupo de bellas y elegantes damas que daban realce al acto, la candidatura propuesta, transcurriendo la sesión inicial en el mayor entusiasmo.

Importantes acuerdos fueron tomados, entre ellos, el de que una comisión, compuesta de la señora Rosa Rodríguez, Directora política del Comité y de los señores Manuel Fernández, Aurelio García, Francisco González y Alberto J. Riva, miembros todos de la Directiva, pasase esta tarde al domicilio del Presidente señor Ricardo Cabana, que se encuentra enfermo, a interesarse por su salud y al mismo tiempo darle cuenta del éxito obtenido en el acto de la constitución del Comité Central de Vanguardia Republicana.

CONSTERNADOS LOS NACIONALISTAS DE BATABANO, POR LA MUERTE DE SU PRESIDENTE

SURGIDERO DE BATABANO, abril 5, DIARIO, Habana.—Nos han visitado en la mañana de hoy, el señor Francisco Olivera Capriles, Presidente de los nacionalistas de este Término, íntimo amigo del coronel Méndez Peñate, con el que estuvo exilado, durante más de dos años y Manuel Pedroso Pedroso, Presidente del Tercio Unión Nacionalista, para manifestarnos que han suspendido toda actividad política, por la muerte de su querido Jefe, hasta tanto se reúna el Ejecutivo Nacional y acuerde lo que deba resolverse ante los graves problemas del momento y que se dirigirán al Presidente de la República, para protestar por la designación del doctor Carlos Manuel de la Cruz, para Presidente del Consejo de Estado y de Mario Lamar, interesando, además, la destitución de Cosme de la Torriente, a quien compararon con Ferrara por su maquiavelismo. Prometen los visitantes hacer una campaña nacional a ese fin, por estimar que ello es cuestión de honor para su sector, y que no deben permitir la actuación en la vida pública, de los que se enriquecieron en viejas administraciones, por el solo hecho de que combatieron a Machado, ya que es necesario no estar maculado, ni en el régimen del sátrapa, ni en los anteriores.—José Palenzuela, Jr., Corresponsal.

DECLARACIONES DE LOS DELEGADOS DE ORIENTE, ANTE EL CRC

La Delegación de Oriente, ante el Consejo Nacional del Conjunto Revolucionario Cubano, eleva al Honorable señor Presidente de la República su más formal, cuanto respetuosa protesta pública, por la forma improcedente en que ha desenvuelto sus trabajos la Junta de Sectores, encargada de dictaminar sobre los expedientes de candidatos a ocupar las Alcaldías Municipales interinas, así como su más firme inconformidad por preterición injusta e incalificable de que se pretende hacer objeto a todos los candidatos, procedentes de este Sector político revolucionario.

La trascendencia solemne de la labor encomendada a esa Junta, ha debido llamar a la conciencia de los cuatro ciudadanos que la formaron en ausencia de nuestro Delegado, para invitarlos a que su acción tuviera por palio y límite los sagrados intereses de la Patria, el respeto inalienable derecho del ciudadano y los principios de la dolorosa revolución que amparó a este Gobierno, pero en manera alguna puede admitirse que ellos reduzcan la majestad de su misión a un mezquino reparto partidarista, hecho solamente a impulsos de ambiciones burocráticas, alimentadas al márgen de la justicia, de la equidad y del momento histórico que vivimos.

Desconocer la existencia del Sector CRC, en la Provincia de Oriente, es algo que dice con elocuencia que no se conoce a esa Provincia o que hay un evidente y decisivo empeño en poner las riendas del País, en manos de minorías que carecen del respaldo absolutamente necesario en las masas populares.

El Gobierno de Concentración del Coronel Mendieta, a quien venimos patrióticamente, decidida y honradamente ayudando en la máxima medida de nuestras fuerzas, no debe ni puede aprobar la propuesta de la Junta de Sectores, eliminando a los candidatos del CRC, en Oriente, porque ello sería refrendar un atentado a una gran masa de ciudadanos que pelearon firmes y valientes por la redención de sus derechos, porque ello entrañaría el establecimiento de una perturbación en los procedimientos del Gobierno, y la Patria no está; en condiciones de que se agrave su triste situación actual, con ensayos extremadamente peligrosos para todos.

Coronel Rafae Peña, Alberto Silva, Rafael Ramos, Angel Calás, Dr. José F. de Oñate, Mario M. G. Menocal, Dr. Raúl Menocal.

DEL DR. MARTINEZ FRANQUE A JUSTO DEL POZO

Se nos ruega la publicación de la siguiente carta:

Abril 5 de 1934.

Sr. Justo Luis del Pozo, Prado 115, Habana.

Distinguido correligionario:

En el periódico «Información», de ayer tarde, y en DIARIO DE LA MARINA, de esta fecha, publican la noticia de que en una reunión de Sectores, consta un representante del Nacionalismo de Matanzas, que ciertamente no ha sido nombrado por nuestro Partido. Y, a los efectos de evitar errores, y para que sea conocido por usted, creo de mi deber comunicarle, que el Partido Unión Nacionalista está terminando su organización en la Provincia de Matanzas, y mientras éste no nombre nueva representación, las únicas personas que tienen autoridad para hablar en su nombre, cuando se trate de la Provincia y Municipio de Matanzas, son el doctor Agustín Acosta Bello y doctor Horacio A. Martínez Franque, que es quien suscribe la presente.

Rogándole el acuse de recibo, me reitero de usted siempre afectuoso correligionario y s. s.,

H. A. Martínez Franque, Presidente.

LOS NACIONALISTAS DE CARDENAS

CARDENAS, abril 5, DIARIO, Habana.—Los elementos de la Unión Nacionalista de esta ciudad, manifiestan por medio del DIARIO, su dolor intenso por la muerte del doctor Roberto Méndez Peñate.—González Bacallao, Corresponsal.

PESAME POR LA MUERTE DEL DR. MENDEZ PEÑATE

SAN JOSE DE LOS RAMOS, abril 5, DIARIO, Habana.—Los revolucionario de este Término, por mediación del DIARIO, envían el pésame a los familiares del doctor Méndez Peñate. Los edificios públicos permanecen con bandera a media asta.—Campa, Corresponsal.

DUELO EN SAN ANTONIO DE LOS BAÑOS, POR LA MUERTE DEL DR. MENDEZ PEÑATE

SAN ANTONIO DE LOS BAÑOS, abril 5, DIARIO, Habana.—Sin distinguir partidarismos, esta ciudad deplora el trágico fin del cívico ciudadano coronel Méndez Peñate, de acrisolada y brillante ejecutoria. Las banderas permanecen a media asta, en el Ayuntamiento e instituciones sociales y en los hogares las fachadas están enlutadas, en señal de pésame por la pérdida del patriota ejemplar.—Corresponsal.

DEFUNCIONES
OCURRIDAS AYER
HASTA LAS 4 P. M.

Serafina Valdés, mestiza, 63 años, Ayesterán 15. Cáncer del esófago.

Severina Perellé, negra, 42 años, Instituto del Cáncer. Cáncer del pulmón.

Aracelia Ramos, mestiza, 5 años, Hospital Universitario. Gastro enteritis.

José Rego, blanco, 60 años, Hospital Universitario. Asistolia.

Tomás Velázquez Flores, blanco, 53 años, Hospital Universitario. Cáncer de la laringe.

Abad Díaz Rosado, blanco, 57 años, Hospital Universitario. Cálculos vesicales.

Miguel Mato, negro, 36 años. Hospital Universitario. Nefritis crónica.

María Pascual Zamora, blanca, 35 años, Hospital Universitario. Cáncer del útero.

Gilberto Beguerls, negro, 2 meses, Antón Recio 9. Gastro enteritis.

Miguel Palacios Valdés, blanco, 65 años, Néptuno 299. Hipertrofia prostática.

Juana López y Pérez, negro, 67 años, Velázquez 34. Insuficiencia mitral.

Leonor Virta y Amores, blanca, 66 años, Muralla 121. Insuficiencia cardíaca.

Roberto Méndez Peñate, blanco, 63 años, Hospital Municipal. Suicidio por arma de fuego.

Ofelia Freire Carballo, blanca, 18 años, Marqués de la Torre 31. Tuberculosis pulmonar.

Juan Sotolongo Juana, mestizo, 56 años, Campanario 160. Insuficiencia cardíaca.

Francisco Meneses, blanco, 31 años, Quinta Dependientes. Tuberculosis pulmonar.

Juana Alvarez Espinosa, blanca, 2 meses, Real 10. Pielonefritis.

Enrique de Paula, negro, 84 años, Ayesterán 9. Miocarditis.

Manuel Pall, asiático, 36 años, Zanja 20. Anemia.

Juana R. Medrano Salazar, mestiza, 62 años, Hospital de Paula. Arterio esclerosis.

Josefa Santiago Freijo, blanca, 27 años, Regla y Remedios. Apendicitis.

Luciana Aguilar y Peña, mestiza, 70 años, Zanja 128. Insuficiencia mitral.

Federico Ariza Montes, blanco, 75 años, Hospital Municipal. Linfangitis.

José Gil López, blanco, 52 años, Cerro 639. Asistolia.

Alberto Frank, blanco, 38 años, Hospital Universitario. Ulcera del estómago.

José Rafael Arencibia, blanco, 58 años, Calzada 101. Endocarditis.

Humberto Morales Vallejo, blanco, 18 años, Diez de Octubre 301. Apendicitis.

Emilio Elizalde, negro, 102 años, A. Nacional Senilidad.

Avelina Valdés, mestiza, 53 años. I. entre 21 y 23. Miocarditis.

Antonio Alonso Fernández, blanco, 3 meses, I. número 6, Vedado. Atrepsia.

Julio Loustalot, blanco, 60 años, Párraga 3. Bronquitis crónica.

Gabriel Capote Díaz, blanco, 16 años, Tercera número 26. Eclampsia.

Justo Castro, blanco, 56 años, Agramonte 3. Enteritis aguda.

Compañía
Trasatlántica Española

Servicio de Vapores Correos Todo el Año.

Para NEW YORK, VIGO, CORUÑA, GIJON, SANTANDER, BILBAO.
Vapor «Habana», Abr. .. 15
» «C.Colón», May .. 16
» «Habana», Jun .. 16
» «C. Colón», Jul. .. 16

Para VERACRUZ (México), 48 horas de viaje.
Vapor «Habana», Abr. .. 8
» «C. Colón», May .. 9
» «Habana», Jun. .. 8
» «C. Colón», Jul. .. 9

Para NEW YORK, CADIZ Y BARCELONA
Vapor «Comillas», Abr. 21 — Vapor «C. Colón», May .. 16
» » Jun. 21 — » «C. Colón», Jul. .. 16

Para GUATEMALA, C. RICA, PANAMA, COLOMBIA, CURACAO, VENEZUELA Y LAS PALMAS (CANARIAS).
Vapor «Magallanes», Abr. 8 — Vapor «Magallanes», Jun. 8

GARCIA & DIAZ Ltda.
Agentes Generales, Habana.
Lonja del Comercio. Teléfonos: M-6911 y M-6912. Apdo. 1690.

LLOYD NORTE ALEMAN
PROXIMAS SALIDAS PARA
ESPANA, FRANCIA, INGLATERRA Y ALEMANIA
MAYO 19
VAPOR "SIERRA VENTANA"
HACIENDO ESCALAS EN
VIGO, CORUÑA, GIJON, SANTANDER, SOUTHAMPTON, BOULOGNE y BREMEN.
CLASE PRIMERA, CLASE TURISTA Y TERCERA CLASE
COMPAÑIA NAVIERA
LLOYD NORTE ALEMAN, S. A.
CAMARA Obispo 28. A-3455 — TERCERA Acosta 4. M-8066 — FLETES Oficios 18. M-8082

Empresa Naviera de Cuba
San Pedro No. 6. — Apartado No. 2490
Dirección Telegráfica: EMPRENAVE
HABANA. — CUBA

VAPORES DE LA EMPRESA: CUBA, BARACOA, CIENFUEGOS, EUSEBIO COTERILLO, JULIAN ALONSO, HABANA, MANZANILLO, GIBARA, LA FE, JOAQUIN GODOY, CAMAGUEY, RAPIDO, SANTIAGO DE CUBA, LAS VILLAS

Puertos de escala: — COSTA NORTE: — PUERTO TARAFA, NUEVITAS, MANATI, (VICTORIA DE LAS TUNAS), PUERTO PADRE (CHAPARRA), GIBARA, (HOLGUIN, VELASCO, BOCAS Y AURAS) VITA, BANES, NIPE, MAYARI, ANTILLA Y PRESTON) SAGUA DE TANAMO, (CAYO MAMBI, BARACOA, GUANTANAMO, (BOQUERON Y DESEO), SANTIAGO DE CUBA.

COSTA SUR: — CIENFUEGOS, CASILDA, (TRINIDAD) TUNAS DE ZAZA, SANTA CRUZ DEL SUR, MANOPLA, GUAYABAL, MANZANILLO, CAMPECHUELA, MEDIA LUNA, NIQUERO, ENSENADA DE MORA, Y SANTIAGO DE CUBA.

COSTA NORTE DE VUELTA ABAJO: — RIO BLANCO, BERRACOS, PUERTO ESPERANZA, SANTA LUCIA, (MINAS DE MATAHAMBRE), RIO DEL MEDIO, DIMAS, ARROYOS DE MANTUA Y LA FE.

REPUBLICA DE HAITI.—PORT AU PRINCE Y AUX CAYES. PUERTO RICO. — SAN JUAN. REPUBLICA DOMINICANA. — MONTE CRISTI, PUERTO PLATA, SANCHEZ, SANTO DOMINGO.

INFORMACION TELEGRAFICA DEL INTERIOR
Por nuestros corresponsales a través del hilo directo del DIARIO

HABANA

UN SUICIDIO

GUANABACOA, abril 5. DIARIO. Habana.—Esta tarde, en su domicilio de la calle Martín Ugarte número 1, se suicidó, disparándose un tiro de revólver en la región precordial izquierda, Eduardo Zarracina, de 60 años, español, dueño de los manantiales «Zarracina», sitos en la calle Independencia. La Policía ocupó el revólver y un papel escrito, que entregó a Juzgado. Se cree que los malos negocios han sido el móvil del suicidio.

Mañana se efectuará el sepelio.—F. Cortés, Corresponsal.

CONTRABANDO DE CARNE SORPRENDIDO

GUANABACOA, abril 5. DIARIO. Habana.—Por una pareja de la Guardia Rural fué ocupada en una carreta un contrabando de carne, en cantidad de cuatro reses, disponiendo el Jefe de Sanidad la entrega al teniente de la policía Joaquín Alvarez, quien las remitió al Preventorio «Martí», al Hospital Civil y Cárcel de Mujeres. La carne era de la propiedad del señor Sardiñas.—F. Cortés, Corresponsal.

ACUSA A SU MUJER DE INFANTICIDIO

MARIANAO, abril 5. DIARIO.—Alfonso Montano, de 39 años de edad y vecino de San Andrés número 7, acusa a su concubina Angela Rodríguez de haber dado muerte, de acuerdo con una comadrona, al hijo de ambos, que ya tenía cinco meses de gestación.

El comandante Brito, Jefe de la Policía, y el señor Rolando Laredo, Segundo Jefe del Cuerpo, se encuentran realiando investigaciones para dar con la comadrona y con el lugar donde se encuentra el feto.

La denuncia fué formulada ante el sargento Díaz Joglar, de la Policía de la locaidad. Martínez, Corresponsal.

ASALTADA UNA ANCIANA

MARIANAO, abril 5.—DIARIO.—Habana.—El chauffeur Jesús Rodríguez, vecino de Amargura 36; Julio Rodríguez, sin domicilio, y César Lago, de 31 años de edad, vecino de Inquisidor 31, personáronse en el domicilio de la anciana María Luisa Rodríguez Argomayor, española, de 62 años de edad y vecina de Pasaje D entre 5 y 6, Reparto Buenavista, y, pretextando comprarle un perro, penetraron en la casa, amarrando a la anciana y golpeándola, con el propósito de robarle.

A los gritos de socorro de la anciana María Luisa, acudieron los vecinos y la policía, logrando detener a Julio Rodríguez y a César Lago, los cuales, luego de ser presentados al Juez de Instrucción, fueron remitidos al Vivac.

No cumple los contratos

El Alcalde Municipal denunció al Secretario de Gobernación varias infracciones cometidas por la Compañía Cubana de Electricidad, de no cumplir los contratos celebrados.

Desaparece un cuadro

De la Sala del local que ocupa la Jefatura Local de Sanidad de este pueblo, ha desaparecido el retrato del General Baldomero Acosta, por cuyo motivo han sido declarados cesantes tres empleados, acusados del robo.—Martínez, Corresponsal.

MATANZAS

CONDENADOS POR LIBRAR CAMPAÑA COMUNISTA

MATANZAS, abril 5, DIARIO, Habana.—Han sido condenados a 500 pesos de multa, por el Tribunal de Defensa, los jóvenes Felipe Morales Suris y Germinal García Rodríguez, acusados de fijar en las paredes propaganda comunista. Fué absuelto Domingo Rivero Tejeda, a quien se ocupó una propaganda soviética que le remitieron por Correo. Continúa el sabotage a la Cuban Telephone, apareciendo cortados los hilos en los kilómetros uno y tres, entre Carlos Rojas y Cárdenas. También cortaron el alambre en el tendido telefónico del Gobierno.—Lovio, Corresponsal.

SANTA CLARA

EN PRO DE UNA DESIGNACION

CRUCES, abril 5, DIARIO, Habana.—Los elementos sociales y comerciales esperan con ansiedad que la Comisión de Sectores designe Alcalde Municipal de este pueblo al señor Zoilo del Cristo, por entender que esta designación recaerá en un elemento prestigioso de esta sociedad, y revolucionario «cien por cien».—Joaquín Hernández, Corresponsal.

EL ARTE TAURINO Y SU IMPLANTACION

CAIBARIEN, abril 5, DIARIO, Habana.—Coméntase en ésta favorablemente por elementos cubanos y españoles, la implantación en Cuba del arte taurino, viendo con simpatía la campaña que en su favor se está haciendo en la Capital de la República, esperando todos que esta iniciativa tenga un feliz éxito.— A. Martínez Illa, Corresponsal.

NUEVO ORGANISMO OBRERO EN CAIBARIEN

CAIBARIEN, abril 5, DIARIO, Habana.—Con fecha de ayer ha quedado constituído en ésta la Unión de Anotadores y Pesadores del Puerto de Caibarién, instalando sus oficinas en la calle de Pedro Varela esquina a la Avenida Martí.

Forman su cuerpo directivo, entre otros, los señores Oscar Bellagamba, Arturo Alfonso, Agustín Urbay y Juan Hernández, contando actualmente, con 50 asociados.

Esta Unión ha sido reconocida ya por las distintas casas armadoras H. Pita, Munson Line, M. López y C., Pedro López Meave, Federico Causo, Caribbean Wonded Co., Punta Alegre Sugar Co., Mario Figueroa y Almacenes de San José.—Martínez Illa, Corrsponsal.

CAMAGUEY

REORGANIZACION DE LA POLICIA DE CAMAGUEY

CAMAGUEY, abril 5. DIARIO. Habana.—Esta tarde comenzó la reorganización de la Policía, actuando directamente el teniente coronel Carreño, Jefe del Distrito, y el Supervisor accidental teniente Orive.

Asegúrase que se le aceptará definitivamente la renuncia al Jefe del Cuerpo Díaz Chaple.

Durante la reorganización, se hará cargo del mantenimiento del orden público el Ejército.

TRATO DE SUICIDARSE

Procedente de Lugareño ingresó en el Hospital, en gravísimo estado, Manuel Morell Gómez, que se dió un tiro por contrariedades amorosas.—Lechuga, Corresponsal.

LUTO EN MORON POR LA MUERTE DEL DR. MENDEZ PEÑATE

MORON, abril 5.—DIARIO.—Habana.—Profunda pena ha causado en esta localidad la inesperada muerte del Coronel Roberto Méndez Peñate, ocurrida en el día de ayer en esa capital. El finado contaba aquí con muchos admiradores. Todas las oficinas del Estado guardan luto.—Pila, Corresponsal.

ORIENTE

NUEVA AMBULANCIA PARA EL EJERCITO

SANTIAGO DE CUBA, abril 5. DIARIO. Habana. Mientras la ciudad de Santiago no cuenta con ambulancia para conducir los heridos a Emergencias, desde hace más de un año en que fué destruída por un choque, hoy llegó una flamante, equipada con los mejores adelantos, para el Hospital Militar, la que fué conseguida por el Comandante Rodríguez, Jefe del Distrito, en su viaje a esa capital.

REPARACION Y LIMPIEZA DE LOS TANQUES DE AGUA DE LA CIUDAD DE SANTIAGO

Se están reparando los tanques que distribuyen el agua a la ciudad, los que hacía más de un año que no se limpiaban. Por tal motivo, falta el agua en toda la población. Dichos tanques tenían un metro de fango y centenares de pescados muertos, constituyendo un foco de infección. Están rodeados de los pabellones de infecciosos del Hospital Civil, caballerizas del Cuartel Moncada y clínica Los Angeles, y además, las aguas reciben todo el polvo de la carretera. El Jefe de Obras Públicas, ingeniero Rodulfo Ibarra, sin créditos para ello, con el sobrante de las reparaciones de la Jefatura, está realizando una obra digna de elogio.

Por las causas antes dichas, venían abundando tanto en la ciudad las enfermedades, tales como el paludismo, el tifus, etc.

ANIVERSARIO DE LA MUERTE DEL GENERAL MONCADA

En el Cementerio General se celebró el acto conmemorativo de la muerte del general Guillermo Moncada. Se pronunciaron discursos, asistiendo numeroso público y las Bandas de Música del Municipio y el Ejército. Esta noche, en el Club Aponte, se efectuará una velada fúnebre.

TERMINO LA ZAFRA

El central «América» terminó la zafra, durando sólo setenta días y elaborando 92.455 sacos de trece arrobas.—GARCIA, Corresponsal.

COMPAÑIA DEL PACIFICO
MALA REAL INGLESA
(The Pacific Steam Navigation Company)
VAPORES CORREOS INGLESES
A ESPAÑA, FRANCIA E INGLATERRA
Por la magnífica moto-nave de 32,000 toneladas
"ORBITA"
SALDRA DE LA HABANA
El 12 de MAYO
"REINA DEL PACIFICO"
28 de MAYO
PARA
VIGO, CORUÑA, GIJON, SANTANDER, LA ROCHELLE, PALLICE Y LIVERPOOL, CON ESCALAS EN NASSAU Y BERMUDAS
Servicio a PANAMA PERU y CHILE vía Kingston
Vapor ORBITA, saldrá el 1o. de abril
Para informes generales, reservaciones, fletes, etcétera:
PRIMERA, SEGUNDA Y TERCERA CLASE
AGENTES GENERALES
DUSSAQ Co. Ltda. S. A.
PALACIO DEL CENTRO ASTURIANO.—Telf. A 6540. Habana

ANUNCIOS CLASIFICADOS DE ULTIMA HORA

ALQUILERES

1 CASAS

SE ALQUILA, CAMPANARIO 80, TERcer piso, hermosa casa, compuesta de recibidor, hall, sala, 3 cuartos, baño completo, comedor, cocina, cuarto y servicio criados. Hay elevador. Informes en la misma. A-1

AGUACATE 37, ENTRE OBISPO Y Obrapía. Se alquila el primer piso. La llave en los bajos. Informan: Paseo número 15, Vedado. A-1

a2 VEDADO

VEDADO: ALQUILO CASA, M. Y 17, (altos), sala, comedor, hall, tres amplias habitaciones, baño, patio, cuarto, servicio criados, cocina gas y carbón. Informan: M. número 160, (altos).

VEDADO: QUINTA 96, EN[illegible] Y 6. Lo más fresco, piso [illegible], 4 habitaciones, baño intercalado, llave allí. Informan: A-2814. A-2

COMPLETAMENTE INDEPENDIENte. Alquilo en casa de matrimonio honorable, apartamento de cuarto, baño privado, garage, confort. Exijo referencias, Baños 275, entre 27 y 29, chalet gris. A-2

CASAS VEDADO. ALQUILER $30 y $40 —Portal, Sala, Comedor, cuatro cuartos familia, magnífico baño cuarto y baño criados etc.—Muy fresca y cómoda, véala hoy de 9 a 12 y de 2 a 5. Calle 23 esquina a 6.

a4 MARIANAO Y SUS RPTOS.

SE ALQUILA, VILLA «LORETO», EN Infanta y San Jacinto, en el Reparto Buen Retiro. Informan: Prado 111. Telf. A-1544. A-4

a5 J. DEL MONTE Y VIBORA

SE ALQUILA CASA MODERNA, COmoda y fresca, jardín, portal, traspatio, hall, sala, 4 cuartos y 2 más chicos, servicio de criados, comedor, cocina, pantry, etc., San Lázaro número 68, entre Vista Alegre y San Mariano, Víbora, 2 cuadras de la Calzada. Telf. M-7190. A-5

a13 ALQUILERES VARIOS

CALLE REAL 8, CALVARIO: SE ALquila una casa preparada para Bodega, con todos los armatostes y mostrador, en el punto mejor del Calvario. Se da muy barata y contrato. Puede verse. La llave, al fondo, Florentino o Belascoaín 4 y medio, María.

b1 NAVES Y LOCALES

SE ALQUILA, A UNA BUENA MOdista de vestidos, parte de una tienda acreditada. Se facilitan muñecas y local para taller. Informan, de 8 a 10, Amistad 64. B-1

SE SOLICITAN

PERSONAS DE IGNORADO PARADERO

EL SR. MANUEL PAIS, DESEA SAber el paradero del señor Miguel Romero. De interés. Por carta o por Telf. M-3623, Obrapía 18, Habana. S-P.

o1 CRIADAS Y CRIADOS

SE SOLICITA UNA MUCHACHA, PAra ayudar a los quehaceres de una casa y lavar, que duerma en la colocación. Informan: O-Reilly 79, altos, entre Villegas y Bernaza. S-1

o2 COCINERAS Y COCINEROS

SE SOLICITA ESPAÑOLA JOVEN, para cocinar y limpiar, en casa de corta familia; tiene que dormir en la colocación. Sueldo, 12 pesos, Lucena número 8, (altos), entre Neptuno y San Miguel. S-2

s14 SOLICITUDES VARIAS

ASMA

Probar para creer. Por violento que sea un ataque de asma, desaparece en veinte minutos, con la primera dosis del nuevo producto **LACTUSAN**. No contiene narcóticos calmantes, ioduros, ni ninguna otra droga alterante. Recorte este anuncio y pase a recoger una **muestra** gratis. Debe venir el paciente personalmente, Infanta 59, entre Carlos III y Estrella, Habana. Telf. U-4000, Farmacia. También la enviaremos por Correo, al recibo de diez (10) centavos en sellos. S-14

SOLICITO ESPAÑOLA, PARA COCInar y limpiar, debe ser formal y traer referencias, 6 número 201, casi esquina a 27, Vedado. S-2

SOLICITO APRENDIZ, PARA COmercio de Ortopedia, Carrasco, Neptuno 138. S-14

SE SOLICITA CINCO MUCHACHAS, mayores de 18 años, para trabajo a comisión. Puede obtenerse buen sueldo. Es necesario que tenga instrucción. Informan: O-Reilly 49, bajos, de 3 a 4 p. m., Sr. Sánchez. S-14

SE OFRECEN

o1 CRIADAS Y CRIADOS

SE DESEA COLOCAR UN BUEN criado, español, práctico en todo lo que contiene un buen servicio, sabe planchar ropa de caballeros; lo mismo se coloca para Consultorio de Profesionales o cosa análoga y tiene referencias de familias conocidas. Informan: Virtudes número 1, habitación 14. O-1

SE DESEA COLOCAR UNA ESPAÑOla en casa de moralidad; es práctica en todos los quehaceres y tiene quien responda por ella. Informan: FO-1170. O-1

SE DESEA COLOCAR UNA MUCHAcha, para cuartos o comedor; es fina y sabe trabajar. Informan: Príncipe número 49, altos, entre Espada y San Francisco. O-1

DESEA COLOCARSE UNA CRIADA de color, para lavar y hacer alguna limpieza o para cocinar. Paula 55 bajos, Marcelina.

UNA JOVEN ESPAÑOLA, DESEA COlocarse de criada de mano, cuartos o manejadora, es seria y sirve bien; sabe su obligación y tiene buenas referencias. Informan: Telf. F-4747. O-1

SEÑORA ESPAÑOLA, DE MEDIANA edad, se desea colocar. Informan: Aguila 317, bajos, entre Misión y Esperanza. O-1

o2 COCINERAS Y COCINEROS

UNA JOVEN ESPAÑOLA, DESEA colocarse de cocinera, sabe cocinar a la criolla y a la española; entiende de repostería y tiene buenas referencias. Informan: FO-1129. O-2

COCINERA ESPAÑOLA, BUENA REpostera, desea colocarse, hace toda clase de pasteles, helados y fiambres; sabe hacer plaza, es sola y puede dormir en la colocación. Informan: Calle 9 número 11, entre L. y K., María. O-2

SE DESEA COLOCAR UNA JOVEN española, para cocinar y limpiar; prefiere La Habana. Informes: Galiano 7 entre San Lázaro y Trocadero, último piso.

SE SOLICITA UNA BUENA COCINEra, para cocinar y hacer una pequeña limpieza, que duerma en la colocación y tenga referencias; sueldo, 15 pesos, Diez de Octubre número 209, altos, después de las 8. O-2

SE OFRECEN

o3 MANEJADORAS

SE DESEA COLOCAR UNA JOVEN española, de manejadora, tiene muy buenas referencias de familias conocidas en la Habana; tiene práctica con los niños y es saludable. Informes: Concordia número 10, esquina a Aguila. O-3

o6 COSTURERAS Y MODISTAS

SE DESEA COLOCAR UNA MUCHAcha para coser y bordar a máquina y ayuda a otros quehaceres; tiene referencias. Pregunte por Ofelia: Telf. U-1659, Animas 133, altos. O-6

o8 CHOFERES

SE DESEA COLOCAR UN CHOFER español, en casa particular o comercio. Informan: 11 y E. Telfs. F-5175 y F-6136. O-8

o14 OFERTAS VARIAS

SEÑORITA ESPAÑOLA, 35 AÑOS, corta y cose por figurín, sabe labores, habla francés y tiene referencias. Se coloca en casa de buena familia, como ama de llaves, coser o para el cuidado e instrucción de niños. Informan: Concordia 10. Telf. A-1054. O-14

COMPRAS

6 AUTOMOVILES Y ACCESORIOS

GANGAS

Está usted interesado en comprar un automóvil de paseo, camión o guagua? No compre sin antes hacernos una visita. Belascoaín 171, esquina a Peñalver. Aquí encontrará lo que usted desea, a un precio nunca soñado y con grandes facilidades de pago. C-6

VENTAS

1 CASAS

VENDO: MARIANAO, BUENAVISTA, Ave. 6a., entre 7 y 8, casa moderna, pintada de rojo, portal, sala, tres cuartos, hall, baño intercalado, comedor, cocina, servicio criados. Informes en la misma y Animas 64, altos. A-4

6 AUTOMOVILES Y ACCESORIOS

VENDO CUPE FORD 1930, FLAMANte, gomas nuevas, acabado pintar, Avenida Porvenir A, (altos), Luyanó. A todas horas. Trato directo. V-6

CADILLAC TIPO TURISMO, DE 7 ..pasajeros, buenas gomas y pintu- pasajeros, buenas gomas y pintura; perfectas condiciones mecánicas. Se vende muy barato, con grandes facilidades de pago. Belascoain No. 171, esquina a Peñalver. V-6

GUAGUAS, CAMIONES Y CHASSIS

Ford y Chevrolet, en perfecto estado mecánico, tenemos donde escoger el carro que usted necesite. Damos facilidades de pago. Belascoaín 171, esquina a Peñalver. V-6

SE VENDE UN CAMION, ESTA COMpletamente nuevo. Informan: Garage «Rivoli». Telfs. FO-2525 y FO-2828 V-6

SE VENDE UN FORD CERRADO, DE 4 puertas, del 33, completamente nuevo. Informan: 10 de Octubre 560. V-6

v-8 DE ANIMALES

PUENTES GRANDES: FINCA «CONsuelo». Se vende 3 novillas, raza Hostein, Vaquería de Juan Conejo, Daniel Meilán. V-8

9 MUEBLES Y PRENDAS

VENDO ESCAPATE PEQUEÑO, DOS lunas; criffonier, coqueta. Todo hace juego, juntos o separados; un par sillones, caoba, de Oficina, Concordia 33, cuarto piso, izquierda. V-9

INSTRUMENTOS DE MUSICA

PIANOS: ES UN TONTO EL QUE necesite comprar un piano y no vea los que se están regalando en la Casa Blanco, Monte 18, entre Aguila y Angeles. V-11

12 RADIOS

VENDO RADIO ATWATER KENT, en 33 pesos, en perfecto estado; otro, Clarion, en 25 pesos. Véalos, en San Miguel 129, altos, entre Gervasio y Escobar. V-12

15 OBJETOS VARIOS

UN BOTE

nuevo, de 16 pies de eslora, 5 de manga, equipado con motor interior Regal, velas y remos, Se vende en precio de verdadera ganga. Se puede ver e informa Pedro Rivero. Avenioda de la Paz No. 1, Alturas de Almendares. Teléfono M.9100. V-15

DINERO-HIPOTECA

d1 SE TOMA

TOMO, CON ABSOLUTA GARANTIA, 3,000 pesos, al 10 por ciento y 400 pesos, al 12 por ciento y vendo una Bodega en 1,000 pesos, que vale 3,000 pesos, Arrojo, Belascoaín 50 y Zanja. V-4

d2 SE OFRECE

DINERO SOBRE AUTOMOVILES, MAquinas particulares, joyas, pianos, panteones, casas, créditos hipotecarios. Exclusivamente de 10 a 12, Galaino 57, entrada por Concordia, primer piso. Telf. M-8862. D-2

PARA LAS DAMAS

pd3 INTERES PARA LAS DAMAS

PARA LAS DAMAS: TENEMOS UN surtido completo de Astracanes, así como confecciones de Astracán, como abrigos, blusones, etc. «La Mercantil», Monte 23, esquina a Cienfuegos. PD-3

INTERES GENERAL

POR GRATITUD Y PARA BIEN DE los enfermos del Estómago, Hígado, Vesícula biliar, Colitis, Ulcera, Intestinos, etc., enviaré nombre y detalles del notable patente moderno, que gracias a Dios me libró, en poco tiempo, de antiguos y dolorosos sufrimientos. Mande las señas a Joyería Marzo, Galiano 88, Habana. I-G.

M.E.C.D. 2016

Crónica Católica

CULTO CATOLICO PARA MAÑANA EN LA CAPILLA DEL COLEGIO LA SAGRADA FAMILIA

Con el plausible motivo de celebrar sus Bodas de Plata de profesión religiosa, la R.M. Superiora de las Hijas del Calvario y Directora del Colegio «La Sagrada Familia», Sor Carmen Rasgado, en la Capilla del mismo, sita en Luyanó No. 105, se celebran en su honor los siguientes actos religiosos: A las 7 a.m. Misa de Comunión general. A las 8.30 a.m. Misa cantada y salutación a la Madre Superiora, por las alumnas del Colegio. A las 4.30 de la tarde, Hora Santa por un Padre Redentorista.

Deseamos a la Superiora de las Hijas del Calvario del Colegio «La Sagrada Familia» un feliz día en gracia del Señor, a la par que nos complacemos en felicitarla en las Bodas de Plata de su profesión religiosa.

EN LA IGLESIA DE SAN FRANCISCO

A las 8.30 de la noche, Conferencia moral-social para solamente hombres por el R.P. Serafín Ajuria, Guardián de los Padres Franciscanos de la Habana.

EN LA IGLESIA DE LA MERCED

Debido a ser el domingo día 8, se anticipa al sábado 7, la fiesta con que mensualmente se honra a la Patrona de Cuba por su Congregación de la Iglesia de la Merced. A las 8 a.m. Misa de Comunión general. A las 9 a.m. Misa cantada, plática y piadoso ejercicio.

EN LA IGLESIA DEL CRISTO

El Jubileo Circular.

La exposición de Su Divina Majestad a las 8 a.m.

La reserva a las 5 p.m.

EN LA IGLESIA PARROQUIAL DEL VEDADO

Celebra su Vigilia ordinaria al Santísimo Sacramento, el Tercer Turno de la Sección Adoradora Nocturna de la Habana.

Dará comienzo a las 10 de la noche y concluirá a las 5 de la mañana con Misa y Comunión general, a la cual puede asistir el común de los fieles.

IGLESIA DEL SANTO ANGEL

A las 8 a.m. Misa cantada y piadoso ejercicio a San Cayetano por su Congregación.

VIGILIA DE TARSICIOS

Los Tarsicios de la Sección Adoradora Nocturna de la Habana, celebran la Vigilia del actual mes de Abril de 5.30 a 6.30 de la tarde en San Francisco.

La Misa y Comunión de esta Vigilia, tendrán lugar el domingo 8 a las 7.30 a.m.

EL P. S. AJURIA INAUGURA EL TRIDUO A LOS CABALLEROS CATOLICOS CON UNA INSTRUCCION SOBRE LOS DEBERES SOCIALES DEL CATOLICO

A las 8.30 una nutrida concurrencia aguardaba con avidez la palabra autorizada del P. Serafín Ajuria, Guardián de la O. de San Francisco.

El orador describe el estado social presente, haciendo resaltar la ignorancia religiosa, la inmoralidad reinante y una inconcebible apatía de los hombres de orden, viendo que las instituciones sociales se tambalean.

Estudia paso a paso las Encíclicas sociales de los Papas León XIII, Pío X, Benedicto XV y Pío XI, analizando detenidamente las orientaciones principales de la RERUM NOVARUM de León XIII, y QUADRAGESIMO ANNO, de Pío XI.

Hace derivar todas las enseñanzas sociales de la Iglesia de la dignidad humana, del obrero y de la vocación cristiana del mismo: caracteres que se sacan y radican en las páginas de la Biblia.

Luego insiste —citando palabras de Pío XI —en probar que para unir los corazones «no basta el cumplimiento de la estricta Justicia, sino debe estar templada con la caridad». Desgraciadamente muchos católicos —dice Pío XI— se portan en sus palabras, en sus escritos y en su conducta práctica, como si las enseñanzas y órdenes de los Papas León XIII, Pío X y Benedicto XV hubieran perdido la autoridad o estuvieran abolidas».

El Santo Padre llama a los seglares al Apostolado de la Acción Católica. La Convención última de los Caballeros Católicos de Cuba se puso a las órdenes del Episcopado.

Las circunstancias actuales —concluye el orador— lo exigen imperiosamente. Esta es pues, la hora de la Acción Católica: la cual exige de momento una vida perfectamente cristiana, una unión inquebrantable al lado del Episcopado y la formación de propagandistas católicos.

Fué escuchado por un numeroso concurso de hombres.

Después de la predicación se expuso el Santísimo Sacramento, se rezó la estación y se reservó.

Se entonaron diversos cantos religiosos por el Coro Seráfico del templo y los asistentes.

Hoy a la misma hora se efectuará la segunda Conferencia, con el siguiente temario:

«DEBERES MORALES DEL CATOLICO».

Se invita por los Caballeros de La Unión No. 27 a todo hombre de buena voluntad a estas Conferencias morales-sociológicas.

EN LA IGLESIA DEL SANTO CRISTO

La Venerable Comunidad de Padres Agustinos de la Habana, ha celebrado el pasado miércoles una fiesta extraordinaria a Santa Rita de Casia como modelo de amor a Jesús Sacramentado, con el plausible motivo de corresponder a esta Iglesia el Jubileo Circular durante la actual Semana de Pascua de Resurrección.

A las 9 a.m. se expuso el Santísimo Sacramento y se celebró la Santa Misa.

Hubo además, Misas rezadas desde las 6 a las 9 a.m. en el Altar de Santa Rita de Casia, en las cuales se distribuyó la sagrada Comunión a numerosos fieles.

Durante el día innumerable concurso de fieles visitó el Santísimo y a la venerable imagen de Santa Rita.

A las 5.30 de la tarde se congregó en el templo una inmensa muchedumbre, que asistió devotamente al rezo de la estación, Santo Rosario y Ejercicio de la Novena a Santa Rita.

Fueron dirigidos estos cultos por el R.P. Claudio García, O.S.A.

El R.P. Fray Lorenzo M. Spirali, O.S.A., tomando como texto las palabras de Jesucristo, a sus Apóstoles, «La paz sea con vosotros», pronunció un sublime sermón, llamando al pueblo de Cuba a la paz y a la concordia.

Les exhortó encarecidamente a perdonar, no solamente las injurias, sino hasta a los mismos homicidas de sus deudos, imitando la conducta de Santa Rita de Casia, que no solamente perdonó a los asesinos de su esposo, sino que pidió al Señor privase a sus hijos de la vida, antes de verlos manchados con la sangre de los verdugos de su padre.

Muy conmovedor estuvo el celoso agustino, que no cesa un momento de clamar por la paz y el perdón mutuo de las injurias.

Aquel inmenso concurso desfiló ante el P. Spirali, expresándole su gratitud por su amor a la paz y tranquilidad de Cuba.

Los Padres Rentería, Larrea y Hyson, O.S.A., y las señoritas Tití Escobar, Inés García, Graciela Santos, Catalina Larrazábal, Margot Peña y Angélica Cueto, bajo la dirección del señor Valentín Urrestarazu y acompañadas al órgano por la señorita Criselda López, interpretaron magistralmente la bellísima composición, «Regina Coeli lectare, Alleluya».

Magnífico el canto, mereciendo unánimes elogios.

Majestuosa resultó la reserva, siendo imponentísimo el canto del «Tantum Ergo», y del Himno Eucarístico de Sagastizábal, por aquella muchedumbre de fieles, dirigidos por el P. José Hyson, O.S.A.

Presidió estas fiestas eucarísticas el Superior de los Padres Agustinos y Párroco del Santo Cristo, R.P. Fray Pedro Hufnangel.

A las 8.30 de la noche, se practicó el ejercicio de la novena de Santa Rita, predicando el Padre Spirali, nuevamente sobre la necesidad de restablecer la paz, para alcanzar la prosperidad moral y material de Cuba.

El P. Hyson, O.S.A. y el tenor señor Urrestarazu, acompañados al órgano por la señorita Criselda López, interpretaron varios motetes de Meldeshon y de Mozart.

Se expuso el Santísimo, después del rezo de la novena, reservándose luego de bendecirse a los fieles.

Se terminaron estos cultos con el canto del Himno a Santa Rita y la veneración de su reliquia.

El domingo a las 5 de la tarde, se celebrará una gran fiesta eucarística, para cerrar la semana del Circular.

Los Padres Agustinos invitan a estos cultos a los fieles y de un modo especialísimo a los hombres católicos.

EN LA IGLESIA DE LA MERCED

El Lunes de Pascua, a las 9 de la mañana, se celebró solemne funeral por el eterno descanso del que fué distinguido caballero y fervoroso católico matancero, señor José Trino García y Hernández, que descansó en la paz del Señor, en la ciudad de Matanzas el día 2 del mes de Marzo.

Ofició en la Misa «Exequial», su cialísimo, el P. Florencio García, de la Congregación de la Misión de la referida Iglesia de la Merced, asistido de los Padres de la expresada Congregación Hilario Chaurrondo y Gregorio Anais.

Escogidas voces bajo la dirección del maestro Francisco Saurí, interpretaron magníficamente, la Misa y Responso de Paulete.

Presidieron estos solemnes funerales los Padres Antonio López, Visitador de los Padres Paúles, y Ramón Subirón, Superior de la Merced, Sor Encarnación Sánchez, Visitadora de las Hijas de la Caridad; sus hijos Dr. Alberto García, Celina Gosier de García, Alicia García, hermana Soledad García de Gastón, señor Arturo Puñal; sobrinos Doctores Rafael Gastón y García, Félix Fernández y García y Enrique Hernández Cartaya; señores Miguel Gastón y García, Pedro Pabla y Eduardo Gastón y la Doctora Amelia de Vera.

Asistió una numerosa y distinguida concurrencia, en la cual se hallaban representadas la sociedad de Matanzas y la Habana.

Descanse en paz el cristiano caballero Don José Trino García y reciban sus familiares, y de un modo especialísimo, el P. Florencio Parcía, nuestro sentido pésame.

UN GRAN DRAMA EN LA HORA CATOLICA

Una hermosa transmisión será la de la Hora Católica del próximo domingo.

Se trasmitirá completo el intenso drama de Julio Ascanio: «El Cristo del Hogar», representado durante tres días en la velada musical del colegio «La Inmaculada», con extraordinario éxito.

«Obra eminentemente cristiana y amena, de tal modo, que ni aun los más exigentes han tenido nada que tachar en ella», dice la revista «La Milagrosa», del presente mes, al hablar de «El Cristo del hogar».

A pesar de la extensión de la obra, no faltará el Comentario al Evangelio ni las Noticias católicas, suprimiéndose los números musicales, para no hacer excesivamente larga la transmisión.

Es de advertir que este drama se representa en la Hora Católica, complaciendo a numerosas personas que así lo han solicitado.

Y por si esto no fuera ya de por sí un programa que satisfará a cuantos lo escuchen, el Reverendo P. Juan Florencio García, hablará sobre el Excmo. Sr. Dr. Manuel Francisco García, canónigo que fué de la Catedral de la Habana.

Excelente es, pues, el programa de la Hora Católica del próximo domingo día 8 del presente. Programa que no deben dejar de escuchar, no sólo los católicos, sino cuantos se interesen por las buenas trasmisiones radiofónicas.

CARTA AL CIERRE DEL MERCADO DE GRANOS

CHICAGO, abril 5.—TRIGO.—Por las lluvias caídas en la faja de trigo se hicieron ventas en un mercado que fué más bajo. La cuestión de la inflación no se comentó tanto aunque el mercado estuvo sostenido. Las noticias oficiales dicen que llovió poco en Kansas aunque en el Noroeste llovió algo. Winipeg reportó ventas de exportación de alrededor de medio millón de bushels.

Las noticias sobre la cosecha regirán la tendencia de los precios del trigo aunque parece que los acontecimientos en Washington serán los que más fuerza ejerzan sobre los cambios inmediatos de los precios.

MAIZ:—En el mercado de maíz se vió hoy mejor apoyo, adquiriendo firmeza. Los últimos reportes indican q. en las fincas hay 260.000.000 de bushels como colateral de los préstamos del Gobierno. Esperamos que suba el mercado.

AVENA:— Este mercado estuvo lento, siguiendo a los otros granos.

Los ANUNCIOS CLASIFICADOS, de ULTIMA HORA en la página TRECE

PROFESIONALES

p1 DRES. EN MEDICINA

DR. A. VENERO

Vías Urinarias, Impotencia, Sífilis. Curación rápida. Cuota semanal. Diatermia. Oznoterapia etc. etc. Consultas de 19 a 12 a.m. y de 4 a 7 p.m. San Miguel 55, esquina a San Nicolás. Telf. A-9380. P-1

DR. A. G. CASARIEGO

Catedrátitico de la Facultad de Medicina.

Especialista en vías urinarias y genitales (hombres y mujeres.) Neptuno número 125. P-1

DR. J. LYON

de la facultad de París. Especialista en la cura radical de las hemorroides sin operación. Genios 15, altos, entre Prado y Consulado. Consultas de 1 a 3. P-1

DR. ABELARDO LABRADOR

CONSULTAS gratis 8 a 12 p.m. Pagas 3 a 5 p.m. Enfermedades señoras, flujos crónicos, mestritis, bronquitis. Corazón, riñones, diabetes, reumatismo crónico enflaquecimiento. Inyecciones Neo Salvarsán. Angeles 3, altos, entre Reina y Estrella. A-0801.

DR. FRANCISCO J. DE VELASCO

Corazón Pulmones, Estómago Intestinos.

DR. RUBEN DE VELASCO

Corazón, Pulmones, Enfermedades de los Niños, consultas de 12 a 2 y de 2 a 4, días laborables. Horas especiales, previo aviso. Salud 34. Tel. A-5418

DR. PEDRO MONTALVO

Vías Digestivas. Consultas de 2 a 4 ($5.00). Belascoaín 79. Teléfonos U-5050. F-1972. Pobres: Lunes Miércoles y Viernes, de 4 a 5. P-1

DR. MANUEL BETANCOURT

Vías urinarias venereo. Asistente 4 años de los profesores Marion y Heitz, París. Consultas: señoras 11 a 12. Caballeros: 3 a 5 San Lázaro 173, esq. Perseverancia. M-6347. P-1

p4 COMADRONAS

CONSUELO RUDA

Comadrona Hijas de Galicia y Centro Asturiano, ex interna de la Sala de Partos Balear. Consultas gratis en general, a todas horas, Belascoaín 74, altos Joyería, esquina a J. Peregrino. U-5824. P-4

ALQUILERES

a1 HABANA

SAN MIGUEL 196

Alquilo hermosos altos, con 4 cuartos, sala, comedor y demás comodidades, a dos pasos de Belascoaín. La llave en el número 200. Informan: A-7138 y F-3122. A-1

MARQUES GONZALEZ 14, ENTRE Zanja y Salud, piso almo, moderno, sala, recibidor, 2 grandes habitaciones, comedor fondo, baño intercalado moderno y cocina. Informes: Ferretería Belascoaín esquina San Rafael. Telf. U-5215. A-1

SE ALQUILA, EN 10 PESOS, LA CAsa Príncipe 6, por Hornos, al lado Bodega. Véala, sala, comedor, dos cuartos, cocina, patio, mucha agua. La llave en la Bodega. Informan: Lealtad 238. Telf. U-1324. A-1

NEPTUNO 211, ESQUINA A OQUENdo. Alquilo segundo piso, casa moderna, muy fresca. Precio, 20 pesos. Informes: Telf. U-6426. A-1

EN $12.00

A una cuadra de Infanta, manzana formada por las calles Desagüe, Peñalver, Plasencia y Pajarito, casas modernas, con sala, dos cuartos, baño completo, dos patios. Llaves: Calle A. número 23, esquina Desagüe. U-4489 y U-2925. A-1

ALQUILO CUATRO HERMOSAS CAsas, acabadas de fabricar, con terraza y todo confort, 3, 4 y 6 habitaciones, altos de Belascoaín 112 y 114. Informan en la Mueblería Ruisánchez. A-2024 y M-6755. A-1

CASITA EN $18.00

San José 124. Accesoria C, por Marqués González; sala, una habitación, comedor, baño completo, calentador, acabada de pintar .Llaves, bodega de la esquina. Informes: Torres, Edificio Bacardí 421, de 10 a 12a.m. y de 3 a 5 p.m. Telf. A-7830. A-1

ALQUILO CONCORDIA 105, BAJOS, casi esquina a Escobar, sala, recibidor, comedor al fondo, 3 habitaciones, baño intercalado, cuarto y servicio para criados. Moderna, muy fresca. Llave e informes Mueblería «La Moda», Galiano y Neptuno. A-4454. A-1

CONCORDIA 168, SEGUNDO PISO, esquina a Aramburo. Sala, Recibidor, Saleta, 4 habitaciones, Baño intercalado, servicio y cuarto criado, casa espléndida y fresca. Llave 174. Encargada. A-1 4704 4 Abril 6

SE ALQUILA, EN BELASCOAIN NUmero 125, entre Reina y Estrella, precioso, fresco y ventilado primer piso, compuesto de 3 habitaciones, cocina de gas y demás comodidades. Para más informes: Manzana de Gómez 240. Telf. A-4893. A-1

MONTE 469

Alquilo un gran local para establecimiento, casa nueva, esquina, con puertas de hierro, a precio situación. Informan: Galiano 54, altos. Telf. M-3149. A-1

CASA CALLE SEIS NUMERO 14,

Entre Línea y 11, Vedado. Alquilo esta confortable casa, compuesta 5 dormitorios, baño, garage, 2 cuartos criados y servicios. Llaves en el número 12. Informes: San Pedro 6. Telf. A-9619. A-4

OBRAPIA NUM. 51

Alquilo bajos, divididos para almacén, uno grande y otro pequeño, servicio completamente independiente, pudiendo comunicarse. Llaves: Obrapía 42. Informes: San Pedro 6. A-9619. A-1

ALQUILERES

a1 HABANA

SE ALQUILA UNA CASITA, MUY COmoda, para hombres solos. Informan: Concordia y Soledad, Bodega. A-1

CASAS MODERNAS

LOCAL PROPIO PARA PEQUEÑO comercio, Dragones 37-C., entre Manrique y Campanario. Gran salón, cuarto baño, completa cocina. Llave: Sastrería. Rebajado a 13 pesos. Informan: U-4742 y A-6524.

REPARTO MIRAMAR, MODERNAS residencias, a precios muy baratos. Calle Quinta Avenida y Calle 30; 30, entre Tercera y Quinta Avenida; Quinta Avenida, casi esquina a Doce; Quinta Avenida y Calle Ocho. Informan: U-4742 y A-6524.

MODERNAS CASAS, SE ALQUILAN en Zanja 112, altos y bajos, sala, recibidor, 3 cuartos, baño intercalado, comedor al fondo, servicio y cuarto de criados. Hay bajos. Llaves: Botica. Rebajados a 20 pesos. U-4742 y A-6524

SAN MIGUEL 179, LETRA E., BAjos. Se alquila una moderna casa, 3 cuartos, sala, recibidor, baño y servicio de criados. Llave: Botica. Rebajados a 20 pesos. U-4742 y A-6524.

ALQUILO MODERNAS CASAS, A MEdia cuadra de Carlos III. Lugareño 20 altos y Luaces 3, altos, de 3 cuartos, sala, recibidor, baño intercalado, comedor al fondo, cocina, cuarto y servicio de criados. Rebajadas a 20 pesos. Llave, en los bajos. Telfs. U-4742 y A-6524.

MODERNAS CASAS, SE ALQUILAN, a media cuadra de Carlos III, Pocito 112, altos, compuestas de sala, recibidor, cocina, 3 cuartos, baño intercalado, comedor, cocina, cuarto de criados y baño. Rebajadas a 20 pesos. Hay casas de bajos. Llave: Bodega. U-4742 y A-6524

SAN MIGUEL 179-C., SEGUNDO PIso. Se alquila esta hermosa casa, recibidor, sala, 3 cuartos, baño intercalado, comedor, cocina, cuarto y servicio de criados. Rebajada a 18 pesos. Llave: Botica. U-4742 y A-6524

INFORMES: GERVASIO NUM. 110 ALTOS. TELEFONO: U-4742.

ALQUILO $30 00 MODERNOS ALtos 19 No. 111 entre L y M, con sala, comedor, 5 cuartos etc. Enséñase de 1 a ». A-1

SE ALQUILAN

CALLE 16 NUMERO 3, ENTRE 9 Y 11, Vedado. Casas, sala, comedor, 2 habitaciones, baño, cocina, servicio criados, 15 pesos. Llaves en la misma. U5858.

JOVELLAR 27 Y 29, ENTRE ARAMburo y Hospital. Casa, sala, comedor, 2 habitaciones, baño y cocina, 23 y 18 pesos. Informes: San Lázaro 376. U-5858.

JOVELLAR 49, ENTRE ESPADA Y Hospital. Casitas 2 apartamentos, baño y cocina, con luz, a 10 pesos. Informes: San Lázaro 376. U-5858.

JOVELLAR 51, ENTRE ESPADA Y Hospital. Casa, sala, 2 habitaciones, baño, cocina, con luz, a 13 pesos. Informes: San Lázaro 376. U-5858.

MAZON 34 Y 37, ENTRE VALLE Y Zapata. Casas, sala, comedor, 3 habitaciones, baño, cocina, cuarto criados, 18 pesos. Llaves en las mismas. Informes: U-5858.

VAPOR 2-A., CASI ESQUINA A MArina. Casas 2 habitaciones, baño y cocina, con luz, a 10 pesos. Informes: San Lázaro 376. U-5858.

VAPOR 43, ENTRE ESPADA Y HOSpital. Casa 2 habitaciones, baño y cocina, con luz, 7, 8 y 9 pesos. Informes: San Lázaro 376. U-5858. A-1

MONTE NUM. 399

Alquilo altos, izquierda, comodidades para larga familia. Las llave e informes: San Pedro número 6. Telf. A-9619. A-1

JESUS MARIA NUM. 19

Terminada la reparación general del piso alto, alquilo para vivienda de regular familia. Llaves e informes: San Pedro 6. Dr. Arturo A. Vázquez. A-9619.

TENIENTE REY NUM. 13

Se alquila el piso bajo de esta casa, propio para almacén o industria. Las llaves en San Ignacio número 72. Informes: San Pedro 6. A-9619. A-1

NDUSTRIA 2-B

Se alquila el piso alto de esta casa, con comodidad para regular familia. Llaves e informes: Dr. Arturo A. Vázquez, San Pedro número 6. Telf. A-9619.

HABANA NUM. 110

Se alquilan los pisos bajos de esta moderna casa, propios para establecimiento, oficina, etc. Las llaves e informes en San Pedro número 6. Telf. A-9619. A-1

SAN PEDRO NUMS. 24 Y 26

Alquilo altos y bajos, con comodidades para consignación de buques, oficinas, consultorio. Llave e informes: San Pedro 6, Dr. Arturo A. Vázquez. A-9619. A-1

CRISTO NUM. 2

Se alquilan los altos de esta confortable casa, con comodidad para regular familia. Llaves e informes: San Pedro número 6. Dr. Arturo A. Vázquez. A-1

SE ALQUILAN

INFANTA 43 B, Bajos o altos con sala, comedor, 3 habitaciones, gabinete, baño intercalado y cocina. teléfono U-1157.

Estrella No. 233, altos, o bajos, sala, comedor, 3 habitaciones, baño y cocina. Casas Modernas y baratas. Teléfono U-1157.

Arbol Seco No. 69 A. Bajos, sala, recibidor, 3 cuartos, comedor, cocina, baño completo. Informes: Ramón G. Fernández, Infanta 47. telf. U-1157. A-1

TROCADERO No. 73, ALTOS, SALA, recibidor, 6 habitaciones, baño moderno, cocina. Precio: $35.00. Llaves en los bajos. Informan. A-5540. A-1

SOL NUM. 2

Alquilo bajos y segundo piso, hermosa casa, con comodidades para regular familia. Llaves e informes: San Pedro 6. A-9619. A-1

ALQUILERES

a1 HABANA

ARBOL SECO 3, 5 Y 2

A precios reducidísimos, alquilo pisos altos y bajos, de estas modernas y confortables casas, comodidad para regular familia. Llaves e informes: San Pedro número 6. A-9619. A-1

INDUSTRIA NUM. 28

Alquilo hermoso piso alto, 6 dormitorios, sala, saleta, comedor al fondo, agua abundante y servicio completo. Llave e informes: San Pedro 6. A-9619, Dr. Arturo A. Vázquez. A-1

a2 VEDADO

15 PESOS, BAÑOS, ALTOS, SALA, 2 cuartos, baño completo, terraza y azotea independiente, muy fresca, (entrada por el interior). J. Posse, 27 No. 230, entre F y G. A-2

VEDADO. CALZADA ENTRE 10 Y 12. Pasaje Arango, cómodas casas altas y bajas, a familias morales, precios baratos. I-4877. Informan en las mismas. A-2

SE ALQUILA 10 No 116 ENTRE 11 y 13, Vedado. Jardín, portal, sala, comedor, 3 cuartos, cocina de gas, baño intercalado. Buena garantía $18. A-2

SE ALQUILA, VEDADO: ALTOS MUY ventilados, sala, comedor, seis cuartos, dos baños, cuarto y servicio criados. F. número 177, entre 17 y 19. A-2

VEDADO: AVENIDA WILSON 93-A., entre Seis y Ocho, bajos, con garage, ventilada, amplia, fresca. Buena casa. Poco precio. Véala. Llave en los altos. A-2

MODERNOS ALTOS: $27

Sala, comedor, 3 habitaciones, baño completo, cocina, cuarto y baño criados. Al lado otra, de 2 habitaciones, 22 pesos, Calzada 37, entre J. y K., Vedado. Llaves, Bodega. Informes: F-5843. Muy buenos vecinos. A-2

SE ALQUILA EN 70 PESOS, CON preciosa vista, los bajos de Calzada número 7, entre 11 y 13, frente al Maine, con portal de cristales, sala, recibidor, 6 habitaciones con baño, salón de comer, billar, garage y servicio de criados. También los pisos altos, en 34 y 30 pesos. La llave en el garage de al lado. A-2

ALTOS, VEDADO, CALLE I NUM. 6 entre 9 y 11. Sala, saleta, pasillo, comedor, pantry y baño completo, servicios de criado y cuarto. Informan en el número 5 al lado. A-2 4665 4 Abril 8

VEDADO B, No. 2 ENTRE 3a. Y 5a. Alquilo espaciosos bajos: Jardín, portal, sala, saleta, 7 cuartos ,comedor al fondo. Otro igual por 3a. Altos y bajos cuatro cuartos a $25. Informan allí. A-2

BARATISIMOS ALTOS Y BAJOS Vedado $18.00 y $20.00

Se alquilan los modernos bajos calle Diez No. 197, entre 19 y 21, sala, saleta, dos habitaciones, baño intercalado, calentador, y los altos con tres habitaciones y las mismas comodidades. Llaves en la misma. Informes: Torres, Edificio Bacardí 421. De 10 a 12 a.m. y de 3 a 5 p.m. Teléfono: A-7830. A-2

ALQUILO, VEDADO; CALLE F., ENtre Tercera y Quinta, altos y bajos, modernos, terraza, gabinete, sala, 3 habitaciones, baño intercalado, comedor al fondo, cocina, pantry y cuarto con servicio de criados. Informan: Manzana de Gómez 240. Telf. A-4893. A-2

VEDADO: ALQUILO BAJOS MODERnos, 18 número 2, tres habitaciones y demás servicios. Informan: M-2645. A-2

ALQUILO ALTOS Y BAJOS, 25 NUmero 347, entre Paseo y A. Sala, comedor, tres cuartos, baño intercalado, cuarto servicio criados. Portal y patio. Llave en la misma. A-2

LINEA, ESQUINA A 16, VEDADO

Alquilo bajos y altos, derecha, 5 dormitorios, baño intercalado y demás comodidades, para familia. Llaves e informes: San Pedro 6, Dr. Arturo A. Vázquez. A-9619 A-2

CALLE 27 NUM. 9, VEDADO

Entre Hospital y Marina. Alquilo 3 pisos, 2 altos y uno bajo, modernos, sala, saleta, comedor al fondo y 3 dormitorios, con baño intercalado, cuarto y servicio criados. Llaves e Informes: San Pedro 6. A-9619. A-2

BAJOS 184 CALLE C PARA FAMIlia corta fina, garage opcional, baño lujoso, dos dormitorios, otro de criada, todas comodidades, sombra, fresco, jardín, agua abundante, calentador. A-2

130 PESOS, CALLE 4, ESQUINA A 15, Vedado. Se alquila casa de 2 plantas. Baja, portal, jardín, recibidor, sala, hall, living-room, 2 cuartos, baños intercalados, comedor, pantry, cocina, 2 cuartos, comedor y servicios de criados, garage para 4 máquinas y 2 cuartos y servicio para chofer. Altos, living-room, 8 cuartos, 4 baños intercalados, closets, costura, cuartos, cocina y fregaderos. Informan: Bufete de Arellano. Telf. M-3936. A-2

a3 CERRO Y PALATINO

LA ROSA, ESQ. A STO. TOMAS

Alquilo las accesorias B. y C. y Santo Tomás 1, a una cuadra Calzada del Cerro, comodidades para corta familia. Llaves: San Pedro 6. Informes en la misma. A-9619. A-3

CERRO. SE ALQUILAN CASITAS, PIñera y Mariano a $10. Pasaje a $8 sala, saleta, dos cuartos y demás servicios. La llave Pasaje E y demás informes Cristo 30. 1o izquierda. A-3

ALQUILO CASAS NUEVAS Y BAratas altos Infanta 24.1|2 esquina a Santa Teresa a $5, $6 y $10 y Primelles 79 y 81 a $6 y $10. A-3

a4 MARIANAO Y SUS RPTOS.

GANGA: CALLE 6, ENTRE PRIMERA y Tercera Avenidas, Reparto Miramar, moderna, 4 cuartos, 2 hermosos baños intercalados, closets, garage, pantry. Fresquísima. Llave enfrente. Informes: M-7245. A-4

QUINTA AVENIDA ESQUINA 18, REparto Miramar, fresca, elegante residencia, hermoso terreno, 5 cuartos, 2 baños, 4 closets, 2 garages. Muy rebajada. Llave al lado. Informes: M-7245. A-4

ALQUILERES

a4 MARIANAO Y SUS RPTOS.

SE ALQUILA, CLARA Y ESPACIOSA casa moderna, con garage y servicio de criados, situada en Avenida Central, entre New York y Londres, Reparto Alturas de Almendares. Informes: Dr. Mestre. M-1316. A-4

SOCIEDADES DE RECREO: ALQUIla a orillas del Río Almendares, casa-club, con basket ball, hand ball, tennis, embarcadero en el río, dos plantas, gimnasio espacioso, duchas, taquilleros, cocina, salón de baile, Secretaría, Biblioteca, billar, terrazas. Informan: O-Reilly número 7. A-4

SE ALQUILA BARATA, UNA CASIta, en la Avenida Cuarta, entre 11 y 12, Ampliación de Almendares, a una cuadra del Parque La Fuente Luminosa. Informan en la misma, al fondo. A-6

ALMENDARES: ALQUILO 35 PESOS Chalet moderno entre doble línea Tranvías, Omnibus, cuatro cuartos, dos baños, garage, jardines, demás servicios. Fuentes y 1a., de 2 a 5 p.m. A-4 4659 4 Abril 7

ALQUILO: CASA REINA s|n. ENTRE Ave. Columbia y Medrano, Reparto Buen Retiro. Portal, sala, comedor, 3 habitaciones, y baño intercalado. Llaves al lado. Informes: Alonso y Ca., Inquisidor 10 A-4

REPARTO KOHLY: AVENIDA CENtral 52, amplia sala, saleta, cuatro habitaciones, baño, hermoso comedor, garage, departamento criados, etc. Alquiler, 30 pesos. Llaves, dueño: Monte 327. M-4301. A-4

a5 J. DEL MONTE Y VIBORA

SE ALQUILA, EN LA LOMA DE Chaple, Ave. Morrel No. 9, casa moderna, con portal, sala, comedor, 3 habitaciones, baño intercalado, servicios de criados y garage. Llave en la misma por Centurión. Precio de situación. Informes, Teléfono A-5524. Oficios No. 5. A-5 4660 4 Abril 11

VEA ANTES DE MUDARSE, LOS frescos y cómodos bajos de Cortina 42, entre Santa Catalina y Milagros, a media cuadra de la línea de Santos Suárez. A-5

VIBORA. ALQUILO CASA $7.00 PORtal, sala, comedor, 1 cuarto baño, Calle 12 letra G, entre Concepción y Dolores. Tranvía esquina. Galiano 75, café «Encanto», Díaz, M79276. A-5

VIBORA, SAN FRANCISCO Y CALzada. Casa con cuatro cuartos, precio $15. Llave café Los Castellanos. Teléfono U-1468. A-5

ESTRADA PALMA NUMERO 77 ALtos, esquina a Concejal Veiga, sala, comedor, tres cuartos, baño completo y cocina, muy fresca. Ultimo precio 15 pesos. Llave en los bajos. Informan: I-1377. A-5

HERMOSO CHALET, 15 PESOS, VISta Alegre número 62, entre Armas y Lawton, en la esquina la guagua, con todas las comdoidades. No dejen de verla. Informan en la misma.

SE ALQUILAN

10 DE OCTUBRE Y PATROCINIO, altos, cómodos departamentos de 2 y 3 cuartos, sala, comedor, baño, cocina, cuarto y servicio criados, 15 y 20 pesos.

10 DE OCTUBRE Y PATROCINIO, esquina, gran local para café-restaurant, con 640 metros cuadrados. Precio de situación.

CONCHA Y ENSENADA, LOCAL PAra Bodega, con mostrador y armatostes, 15 pesos.

CHALET TRES PLANTAS, PATROCInio y O-Farrill, toda clase de comodidades, 5 baños, garage 3 máquinas. Alquiler módico. Llaves en el mismo.

CASITAS EN REVOLUCION, ENTRE Patrocinio y O-Farrill, sala, comedor, 3 habitaciones, cocina y baño, 12 pesos.

AVENIDA DE LAS MISIONES 7, ALtos, sala, comedor, 6 cuartos, cocina, baño y cuarto y servicio criados, 55 pesos.

INFORMES: JOSE COLMENARES OFICIOS 18. DEPT. 308. TELEFONO A-9539.

a6 STOS SUAREZ Y MENDOZA

POR $10 ALQUILO MODERNOS Y amplios altos, con todas las comodidas, L. Estévez 133, esq. Este, Santos Suárez. Llaves e informes: Este letra C, bajos. Teléfono A-4548. A-6 4689 4 Abril 8

SANTA IRENE NUM. 30

Entre Dolores y San Indalecio. Se alquila esta cómoda casa, con 4 dormitorios, sala, saleta y servicios. Las llaves: San Pedro número 6. Informes: Telf. A-9619. A-6

GERTRUDIS 29, ESQUINA A SEgunda, $18.00. Portal, sala, saleta, 4 cuartos, hall, garage, doble servicio sanitario, agua abundante. Llave e informes en el 31. A-6

18 PESOS, SAN INDALECIO 50, ENtre Santa Irene y Correa, sala, comedor, tres cuartos, baño, cocina y patio. Informan: Bufete de Arellano. Telf. M-3936. A-6

a7 LUYANO

ALQUILO MODERNA CASA, SALA, comedor, dos cuartos, cocina, baño, patio, 10 pesos, Pérez 5, entre Cueto y Guasabacoa, Luyanó. Llave al lado. A-7

GUASABACOA 50 BAJOS, 52 Altos; 3 y 4 habitaciones, baño intercalado. Informes: Galiano 82. Reina 131, tercer piso, habitaciones, agua corriente. Informan misma. Salud 160, F. Apartamentos y cuartos. Informan: misma. A-7

ALQUILO, CONCHA Y GUASABACOA bajos y altos, con sala, 3 habitaciones, baño y cocina, desde 12 pesos. Informan: Manzana de Gómez 240. Telf. A-4893. A-7

ALQUILO CHALETS: SANTA IRENE 41 y 47. Dos cuadras calzada, portal, sala, cuatro cuartos, servicios, patio, traspatio. Precio veinte pesos. Informan: M-7957. Llaves 43. A-7

ALQUILERES

a7 LUYANO

ALQUILO DOS PISOS ALTOS, INdependientes, modernos. Rosa Enriquez 15, Luyanó. Sala, gabinete, 4 habitaciones, servicio intercalado y cocina. Precio: $15.00 Informan: teléfono A-5540. A-7

a8 LAWTON Y BATISTA

SAN FRANCISCO 187, ENTRE OCTAva y Novena, portal, sala, saleta, 4 intercalados, comedor, hall, traspatio, 18 pesos, dos meses fondo. Puede verse, de 2 a 4. A-8

ALQUILO AVE. ACOSTA Y PRIMEra altos, casa ventilada. Sala, comedor, 3 cuartos y baño completo. Llaves 10 de Octubre 632. Bodega. Informes: Alonso y Ca, Inquisidor número 10. A-8

ALTOS MODERNOS, SALA, COMEdor, dos habitaciones, baño intercalado, tranvías y guaguas puerta, 10 pesos, B. y 14, Lawton. Telf. A-9249. A-8

LAWTON. ALQUILO CASA TEJAR Y San Anastasio, dos habitaciones, sala cocina, y demás servicios. La llave en la misma de 1 a 3 y al lado un local para establecimiento. Tel. U-6673. A-8

LAWTON. ALQUILO EN CONCEPción y 14 esquina para bodega con armatostes nuevos. La llave en la misma de 3 a 5. Telf. U-6673 A-8

SE ALQUILAN ALTOS LAWTON 50 entre Concepción y San Francisco, sala, comedor, tres cuartos, baño completo, cocina de gas y carbón. Informan bajos. Tel. M-2225.

a13 ALQUILERES VARIOS

SE ALQUILA UNA COCINA, CON sus utensilios y en marcha, en Amistad 24, «El Criollo». Informan en el mismo. A-13

b1 NAVES Y LOCALES

CASA MATRIMONIO SOLO, ALQUIla hermoso local, propio para médico, abogado, con recibidor muebles, decente presentación, Campanario 73, (altos), casi esquina Neptuno. B-1

BRUZON Y POZOS DULCES, SE ALquila en 30 pesos, una gran nave, propia para industria o comercio. Llave, Bodega Bruzón y Pozos Dulces. Informan: Banco Asturiano. Telf. A-7674. B-1

ARMAS Y SANTA CATALINA. ALquilo dos locales, acabados de fafricar, uno para puesto o bodeguita cubana, el otro para barbería, con extensa barriada. Telf. X1250. B-1

ALQUILO PLANTA BAJA, HABANA 109, casi esquina Teniente Rey, 350 metros, propia para almacén o depósito. Barata. Su dueño, de 3 a 5, en la misma. B-1

ALQUILO GRAN LOCAL

(450 metros) Reina 23 frente Plaza del Vapor, y vendo armatostes, mobiliario, enseres, marca comercial y cuanto componía la tienda de ropas «La Sstrella». Solamente falta mercancía. Informan vidriera café «La Diana» de 2 a 5. José Fernández. B-1

GRAN LOCAL.

Alquilo planta baja «Edificio «Abadín», Cuba 86, casi esquina a Teniente Rey. 900 varas superficie, pisos granito. Precio situación. Informes: Peletería «La Reina», Galiano esquina a Reina. B-1

ESTABLECIMIENTOS, GALIANO Y Trocadero, local para bar o establecimiento, con vidrieras, mostrador y armatostes, bien acondicionado. Se alquila barato, Informes: Ramón G. Fernández, Telf. U-1157. B-1

CUBA ESQUINA A MURALLA, ESpléndido local para almacén o establecimientos, con más de 1000 metros superficiales, junto con el primer piso de la casa, con 9 espaciosas habitaciones, piso mármol y servicios. Precio arreglado situación. Informan: Manzana de Gómez 240. Telf. A-4893. B-1

ALQUILO, EN OBISPO 22, FRENTE a la Secretaría de Hacienda, amplio local para establecimiento, con vidrieras al frente. Precio reducido. Informan: Manzana de Gómez 240. Telf. A-4893. B-1

35 PESOS, BELASCOAIN 118, ENtre Llinás y Clavel, local apropiado para estorage de máquinas, almacén o establecimiento. Informes: Bufete de Arellano. Telf. M3936. B-1

ALQUILO, EN LUZ Y OFICIOS, LOcal de esquina, propio para establecimiento, con varias divisiones y servicios. Informan: Manzana de Gómez 240. Telf. A-4893. B-1

SE ALQUILA UN LOCAL Y UNA NAve, junto o separado, propio para zapatería o depósito de almacén, San Isidro 63 y medio. Informan en la misma. B-1

ALQUILO UN GRAN LOCAL CON 2 accesorias, todos sus enseres modernos, buen barrio, se dá barato calle Luis Estévez y Sola Santos Suárez. Informan Jovellar y Hospital. Teléfono U-6612 bodega. A-6

CARLOS III, ESQ. A ESPADA

Alquilo hermosa nave con todos los adelantos y facilidades, para industria de importancia. Se escuchan proposiciones. Informes: San Pedro 6. A-9619. B-1

SE ALQUILA UN LOCAL EN INdustria 86, al fondo de Alhambra, propio para café y lechería. A-2378. Aguiar 70. B-1

b2 APARTAMENTOS

ALQUILO APARTAMENTOS MODERnos rebajados a $11.00, parecen casitas de muñeca, sala, cuarto, baño y cocina. Sitios 95, esquina a Campanario, casa verde. B-2

EN MALECON 3, LETRA H ALTOS. Alquilo apartamentos y dos habitaciones; exijo referencias. Informan en los bajos. Teléfono M-6828. B-2 4722 4 Abril 6

O'REILLY 51

Frente a LA METROPOLITANA

Alquilo en un precio reducido magnífico local para un buen establecimiento. Informan: M-7911, I-2692. B-2

ALQUILERES

b2 APARTAMENTOS

PRECIO DE SITUACION. $10.00 $12.00 preciosos apartamentos vista al río y mar. Dos cuartos, sala, baño intercalado, comedor al fondo y demás servicios. 17 No. 593, esquina a 26. Vedado Hay garages, informan en la misma. B-2

CASAS APARTAMENTOS, CUATRO cuartos, precioso baño intercalado, sala decorada, balcones a la calle, comedor fresco, bonita terraza, cocina, calentador, baño de criados. Precios reducidos, Edificio Padrón, Neptuno 251, entre Aramburo y Hospital. Telf. U-5158 y U-5402. B-2

THE GARDEN VILLAGE, EN $11.00 lindos apartamentos, sala, dormitorio, cocina, original disposición. Espacioso jardín. A entre 10 y 12, Almendares. Informes: 14 No. 4 Vedado. B-2

SE ALQUILAN APARTAMENTOS Y habitaciones modernas en San Miguel 96, a una cuadra de Galiano. Informan en la tintorería. A-8668. B-2

b3 DEPARTAMENTOS

SE ALQUILAN, EN CASA DE TODO orden, buenos y frescos departamentos y habitaciones, con lo necesario. Precio situación, O-Reilly 5. B-3

DENTISTAS A MEDICOS

Por 12 pesos, ofrezco departamento, propio para Consultorio, con luz. Egido 55. Sombrerería «La Bertini». B-3

b4 HABITACIONES

MATRIMONIO ALQUILA BUENA HAbitación independiente, con servicio y luz, en azotea. San Lázaro 400, entre Espada y San Francisco. B-4

O-REILLY 102, ALTOS ENTRE VIllegas y Monserrate, se alquila gran habitación con toda asistencia, agua fría y caliente B-4

SE ALQUILAN HABITACIONES, A 6 y 8 pesos, Barcelona 1, altos y bajos. B-4

SE ALQUILAN, FRESCAS Y VENTIladas habitaciones, en Balear número 15, Carretera San Miguel del Padrón, una cuadra antes llegar Quinta Balear. Precio, barato. Informes la misma. B-4

EN CASA DE FAMILIA RESPETAble, se alquilan hermosas habitaciones, con y sin asistencia. Se dan y piden referencias, a matrimonios sin niños u hobres solos, Zulueta 36, letra D., altos. B-4

EN LUZ Y DAMAS, SE ALQUILA UN cuarto grande en la azotea, a hombres solos, con servicios. Interior. Informan en los bajos, Bar. B-4 4677 4 Abril 7

GALIANO 103. Habitaciones espléndidas, desde 23 pesos, para uno; dos, 35 pesos, con excelente comida, lavabos y agua caliente en abundancia. Hermosa terraza. Sólo moral absoluta. M-7380. B-4

VEDADO LINEA 91 ESQUINA A 6, alquilo hermosísima habitación con baño, propia 3 ó 4 personas, otra propia matrimonio. Otra independiente con baño a hombre solo. Excelente comida. Precio reducidísimo. teléfono F-5632 B-4

SE ALQUILAN ESPACIOSOS CUARtos en Figuras 94, cada uno tiene su cocina. Luz gratis. Precio del alquiler mensual: cinco pesos. B-4

SEÑORA EUROPEA ALQUILA ELEgante habitación con comida de primera en casa moderna a personas de gusto. En barrio de bancos. Lamparilla 21 altos, No. 1. B-4

SE ALQUILA ESPLENDIDA HABItación, balcón, teléfono, calentador, casa particular, San Rafael y Belascoaín, altos de «La Yarda», por San Rafael. B2

SEÑORAS SOLAS, SE ALQUILAN 2 cuartos con o sin muebles, se dan y toman referencias. Informes Calle 14 No. 6, Vedado. B-4

UNA HABITACION EN CASA PARticular, con o sin muebles, elevador, San Rafael 14.1|2 casi esquina a Amistad, altos de la peletería «La Granada», telf. M-7558. B-4

b5 CASAS DE HUESPEDES

«LA MATANCERA», REINA 83, ESquina Manrique, una de las casas más decentes para matrimonios y caballeros. Buena comida. Precios económicos, Reina 83. B-5

b6 HOTELES

HOTEL San CARLOS

Egido y Monte.

HUESPEDES ESTABLES

Alquilamos habitaciones y apartamentos, con o sin comida.

.. .. Por mes o por semana. .. ..

PRECIOS MUY BARATOS

HOTEL "SAN LUIS"

BELASCOAIN 5

EL MEJOR EN SU CLASE.

Restaurant en el sexto piso, mirando al mar. Comida Hispano Cubana. 200 habitaciones con baño de agua fría y caliente.

PRECIOS DE SITUACION

Teléfonos: U-1081 y U-1082

(GARAGE PROPIO)

B-6

Hotel 'Roma'

O-REILLY ESQ. A AGUACATE

Habitación con baño privado, desde un peso en adelante y por mensualidades, desde 20 pesos. Plan Europeo.

FOLLETIN 12

OLVIDADO DEL MUNDO

(BY THE WORLD FORGOT)

por Ruby M. Ayres

Versión española de TH. SCHEPPELMANN.

LA NOVELA ROSA
Editorial Juventud. S. A.
Provenza, 101.—BARCELONA.

(De venta en la Casa Wilson, Obispo 52. Teléfono A-2298.)

compartido su éxito. El corazón de Georgina sufría por el hombre que le había dicho tan suavemente y sin vestigio de compasión para sí mismo: «Es usted una tontita, Petirrojo, una tontita más grande de lo que yo creí si puede derramar una sola lágrima por un hombre feo y lleno de cicatrices que de su pináculo de oropel ha caído en la oscuridad, en la nada».

Fué la única vez que él le había hablado así. No, no era él ningún cobarde. La vida podía haberle atropellado, lanzado al suelo, pero nunca podría dominarlo; de esto estaba Georgina segura. Recogería los hilos rotos y de ellos sacaría algo, aun que tuviera que hacerlo solo.

—Pero creo que estaré allí para ayudarle—se dijo.—Algo en mí me dice que estaré allí para ayudarle.

Se quedó dormida, por fin, llena de serena confianza; la única pena fué que cuando se despertó a la mañana siguiente, la vida no parecía tan sencilla.

No pudo encontrar a Nicolás aunque lo buscó por toda la cubierta.

Llovía un poco y el mar estaba gris y picado.

La gente preparaba los equipajes y los corredores y planchas estaban atestados de mundos grandes y maletas.

Georgina recorrió la cubierta de Boyd, fijándose en las etiquetas de todos los baúles grandes, pues estaba segura de que Nicolás tendría mucho equipaje, pero cuando por fin halló un baúl con su nombre, no llevaba más que una simple etiqueta con la palabra «Londres». ¡Y Londres era un sitio tan grande!

Su tío le había dicho en una ocasión que si un hombre quería esconderse, lo más seguro era salirse de su propia casa y meterse en la del vecino que irse a Londres con la esperanza de perderse, pero por otra parte la señora Lorelock, que hacía la cocina y limpiaba la casa, y en todo tiempo se salía con la suya, había declarado que nadie podría encontrar a uno en Londres si éste no quería.

—Puedes caminar por Londres un mes entero sin encontrarte con un alma que te conozca— dijo a Georgina en una ocasión.—Londres es el sitio más solitario del mundo a pesar de suponerse que tiene seis millones de habitantes.

Parecíale, pues, a Georgina, que las probabilidades de hallar a Nicolás Boyd serían pequeñas, aun suponiendo que tratara de buscarlo, y Georgina rara vez iba a Londres. Su tío le odiaba, posiblemente porque allí había pasado toda su juventud turbulenta y juerguista y gastado toda su fortuna.

Sólo salía del pueblo donde vivían para ver al abogado acerca de su testamento; lo que solía hacer una vez al mes. Georgina sabía que su tío cambiaba de parecer sobre el testamento una vez al mes, por término medio. A veces ella era la heredera «de todo lo que poseía» que no era mucho; otras veces, quería dejarlo para fundar un Club de Hombres en el pueblo en honor de su memoria. Una vez le informó que dejaría a la señora Lorelock hasta el último céntimo, pero fué cuando había estado muy borracho. Por regla general, su tío detestaba a la señora Lorelock y siempre le estaba diciendo a Georgina que tenía intenciones de echarla a la calle, sólo que cuando llegaba el momento no tenía valor. «La gente es muy extraña» pensaba Georgina apoyándose en el baúl de Nicolás Boyd mientras contemplaba la etiqueta, que no decía más que «Londres». La gente tenía miedo de tantas cosas estúpidas; en cambio ella no recordaba haber tenido jamás miedo de nada. De niña, solían castigarla con frecuencia, encerrándola en un cuarto oscuro, pero sin que le importara.

Había inventado toda clase de cuentos de gente menuda que vivía muy a gusto en la oscuridad y que venía a hablarla diciéndole que no había nada de que tener miedo, que la obscuridad era bondadosa y confortante y cuidaba a uno mientras dormía.

Elenita Foster tenía en cambio miedo horrible a la oscuridad; durante el viaje había tenido una lucecita encendida toda la noche sobre la cama, por si «ocurriese algo» como decía. Y cuando Georgina preguntó: «¿Qué puede suceder?» ella había contestado: «Oh, alguien podría entrar... o el barco irse a pique ... o cualquier cosa».

Georgina no comprendió de qué hubiera servido aquella lucecita, pero Elenita había insistido.

Sí, la gente era muy extraña; hasta Nicolás Boyd tenía miedo de algo y por ese motivo no quería decirle adónde iba, ni siquiera la volvería a ver. Tenía miedo a la vida; Georgina lo comprendió de pronto con infinita compasión; cuán terrible para un hombre como él era tener miedo a la vida, sólo por tener la cara llena de cicatrices y no ser tan guapo como el mundo lo había conocido antes.

La señora Lorelock odiaba las cicatrices. Su marido, muerto hacía mucho tiempo, y por lo cual ella decía estar verdaderamente agradecida, había perdido la mitad de una mano en un accidente de maquinaria. La señora Lorelock solía decir que cada vez que lo veía le «revolvía el estómago».

—¿Pero no le quería usted? — le había preguntado Georgina. Ella hablaba mucho con la señora Lorelock porque solía encontrarse a menudo sola y porque, con frecuencia, su tío no podía contestar claramente, por sus borracheras.

—¿Amarle? — había contestado la señora Lorelock. —Llevábamos veintidós años de casados.

¡Como si esto cambiara la cosa!

Georgina subió a cubierta a contemplar el mar.

Estaba el día frio y gris; la espuma del mar le azotaba el rostro y el viento la despeinaba.

Pronto podrían ver los «blancos acantilados de la vieja Inglaterra», como la gente les llamaba poéticamente.

Georgina se sintió emocionada. Había sido feliz en América, pero estaba contenta de regresar a Inglaterra. Su madre le había dicho que no quería volver nunca a Inglaterra, pero era porque se mareaba con facilidad, y no salía del camarote de puerto a puerto.

Le había hablado seriamente a Georgina de que se casara.

—¿No te saca nunca tu tío, para ver si encuentras un buen partido? —le preguntó un día.

Georgina se había reido al pensar en ello. Su tío no la llevaba a ninguna parte y ella se alegraba de ello porque le daba siempre por emborracharse.

—¡Otra vez borracho! — era la forma de expresarlo de la señora Lorelock.—Para mí es un milagro como no está muerto.

A Georgina no le preocupaba; quería a su tío tal vez porque no tenía a nadie más a quien querer y como sabía que era inútil tratar de reformarlo o tenerle a distancia de la botella de «whisky» sabiamente se abstenía de decirle nada.

Poco antes de irse ella a América había cambiado de nuevo el testamento a su favor

—Tú eres la única en el mundo que me comprende, Georgina — le había dicho. —Tuyo ... hasta el último céntimo mío cu... yo mue-

M.E.C.D. 2016

ALQUILERES

HOTELES

b6

HOTEL DE LUZ
OFICIOS No. 35.

Los departamentos más cómodos y espaciosos de la Ciudad. Servicio confortable para vivir las familias felices. Todo esto, a precio de situación. Háganos una visita para convencerse. Oficios número 35. Telf. M-3179.

"IDEAL ROOM"
Prado 93-B, frente al Capitolio (Por Pasaje)

Visite esta casa por dentro. La mejor sin duda. Visítela, por curiosidad. ¿Busca usted habitación grande, baño, agua caliente y fría, muebles o sin ellos, comida? Sin duda, la mejor. Buenos salones de recibo. Balcón a Prado. Precios para matrimonios: comida y desayuno, desde 25 a 40 pesos. Apartamentos de dos grandes habitaciones, balcón a Prado, baño, comida y desayuno, para matrimonio, 55 pesos. Exígense referencias de moralidad y pagos. B-6

AVISO

HARDING, casa para familias. Usted puede encontrar habitaciones en donde quiera, pero lo importante es: tener un HOTEL moral y que las comidas sean de primera y abundante. También se le da un servicio completo de hotel, dos personas con almuerzo, comida y baño privado.
$38 Mucha agua fría y caliente. Elevador día y noche.
HOTEL "HARDING"
Crespo 9. Telf. A-6735. B-6

HOTEL "RENO"

Antes «Providencia», Aguila 112. Telf. M-6504. El más céntrico, (2 cuadras Capitolio), habitaciones y apartamentos ventilados, agua fría y caliente, closet y servicios privados. Excelente comida. Precios módicos. Su dueño: Sr. Evaristo Cavada, se hace cargo de gestionar diligencias a los clientes del interior, lo mismo comerciales, que oficiales. B-6

SE SOLICITAN

s2 SOLICITUDES DE ALQUILERES

HOMBRE SOLTERO, INGLES, DEsea una habitación con baño, amueblada, en casa de moralidad, cerca de la Manzana de Gómez. Escriba dando detalles a: H. D., Departamento de Anuncios Clasificados, DIARIO DE LA MARINA. S-A.

SOLICITO HABITACION ALTA, ANExa al baño a matrimonio, señora con dos niños de Colegio. Radio no pasar Belascoaín y Neptuno Animas 103, altos. Sra. Blanca. Cambio referencias. S-A

b9 AGENCIAS DE COLOCACIONES

TENEMOS MUCHAS CRIADAS, Y buenas también jardineros, criados de mano, cocineros, blancos y de color. Referencias investigadas. Agencia FEERS, O-Reilly 9.1|2. A-3070. B-8

1 CRIADAS Y CRIADOS

SE SOLICITA UNA MUCHACHA PAra los quehaceres de una casa chica. Sin pretensiones. Bruzón número 8, altos. S-1

SOLICITO CRIADA DE MANO PAra la limpieza. Necesario traer buenas referencias. Sueldo $12.00 y uniformes. Amistad 46, por Neptuno, 2o piso. S-1

SE SOLICITA SIRVIENTA PARA COmedor y otros servicios que tenga referencias. Sueldo: $15.00 y uniforme. Línea 110 B, Vedado. S-1

¡OJO! NECESITO UN ALBAÑIL, UN carpintero y un jardinero, para una finca, que sean blancos; un camarero y una encargada, para casa de huéspedes. Informan: Compostela 58. S-1

SE DESEA COLOCAR UNA CRIADA de mano, para casa chica, San Lázaro 119, altos, de 2 a 6 p. m. S-1

SOLICITO MUCHACHA ESPAÑOLA, buenas referencias, que sepa su obligación, todos quehaceres de corta familia. Sueldo 12 pesos, Luz 3, altos, Víbora, entre Calzada y Morell. S-1

SE SOLICITA CRIADA
Para cuartos y manejar niña mayor; necesito que habla inglés y tenga buenas referencias. Informan: C. esquina 25. F-4253. S-1

SE SOLICITA ESPAÑOLA, PARA LOS quehaceres de la casa de un matrimonio; debe saber lavar y planchar, Genios 21, segundo piso. O-1

SE SOLICITA ESPAÑOLA, PARA los quehaceres de la casa de un matrimonio; debe saber lavar y planchar. Genios 21, segundo piso.

NECESITO UN CRIADO Y UNA CRIAda para habitaciones, sueldo 15 pesos; otra, para cuidar niñita, en casa señor solo y una encargada para asilo de niños, Compostela 58. S-1

o2 COCINERAS Y COCINEROS

SE SOLICITA UNA SEÑORA ESPAñola para cocinar. Real 146 A, Marianao. Tintorería. S-2

SE SOLICITAN UNA COCINERA Y una criada de manos que tengan referencias y no duerman en la colocación Reina 108. S-2

SOLICITO COCINERA Y REPOSTEra, española, de mediana edad, con buenas referencias, corta familia, 20 pesos, Vedado, Calle 15 número 380, entre 2 y 4. S-2

SE NECESITA UNA COCINERA, blanca de mediana edad y que ayude a la limpieza, que duerma en la colocación buen sueldo. Informan en D Strampes y Milagros altos, Reparto Mendoza, Víbora. S-2

COCINERA ESPAÑOLA, DE MEDIAna edad, para un matrimonio, se solicita en San Mariano 337, entre D-Strampes y Figueroa. Tiene que ser una excelente cocinera; sueldo, 15 pesos. S-2

SE SOLICITA UNA COCINERA, PAra cocinar y limpiar, Baños 63, entre 23 y 25, Vedado. S-2

SE SOLICITA COCINERA QUE AYUde a lavar. Dormir en la colocación, tenga referencias. Casa de Smith. 5a Avenida y 20. Reparto Miramar. S-2

o3 MANEJADORAS

SE SOLICITA MANEJADORA, SE prefiere de color, que tenga práctica y referencia de alguna casa que haya manejado. Sueldo $10 y uniformes. Desde las 9 de la mañana en adelante. Calle 15 No. 434 entre 6 y 8. Vedado. S-3

o10 OFICINISTAS

SE NECESITA UN HOMBRE, CULTO de mediana edad con retiro y que hable inglés, para archivero. $8.00 por semana. Beers. O-Reilly 9.1|2. Habana. S-10

11 AGENTES Y VENDEDORES

MAGNIFICA OPORTUNIDAD PARA jóvenes buena presentación tengan experiencia venta directas al consumidor, buena comisión pagada por adelantado vendiendo artículos sumamente atractivo y de novedad actual. Metropolitana 808, 9 a 11. S-11

«DIARIO DE LA MARINA» ANUNCIESE Y SUSCRIBASE AL

SE SOLICITAN

o11 AGENTES Y VENDEDORES

SE SOLICITAN AGENTES LOCALES, para la revista «Información Fiscal», (que se publica desde diciembre del pasado año), en los siguientes lugares: Guane, San Juan y Martínez, San Antonio de los Baños, Guanabacoa, Marianao, Rancho Veloz, Quemados de Güines, Morón, Esmeralda, Florida, Jatibonico, Majagua, Nuevitas, Santa Cruz del Sur, Guáimaro, Antilla, Banes y Cueto. Se prefieren agentes en funciones de periódicos y otras revistas de distinto carácter, con referencias comerciales. Exito asegurado y buena comisión. Escriba: Apartado No. 1369, Habana. S-11

12 OPERARIOS Y APRENDICES

NECESITAMOS EXPERTAS SOMBREreras. Neptuno número 74. S-12

s14 SOLICITUDES VARIAS

SE SOLICITA, PARA UN MATRIMOnio inglés, en Vedado, una joven francesa, que viva en ese Barrio, para dictado y conversación francesa, no es necesario conocimiento de inglés, a razón de 25 centavos la hora. Informan: Banco del Canadá, Aguiar número 75, Departamento 523. S-14

BOTICA: SE SOLICITA DEPENDIENte. Indispensable buenos informes, O-Reilly 67. S-12

SE OFRECEN

1 CRIADAS Y CRIADOS

DESEA COLOCARSE UNA CRIADA de mano de mediana edad peninsular, sabe servir mesa, tiene referencias. También sale al campo. Informan: A-1878. O-1

DESEA COLOCARSE UNA MUCHAcha española de criada de mano. Tiene buenas referencias. Informan teléfono F-6236. O-1

SE OFRECE MATRIMONIO ESPAÑOL para encargado de casa inquilinato o apartamentos, para cuidar casa particular; tienen referencias y garantías. Informes: Telf. U-6611.

SE DESEA COLOCAR UN CRIADO de mano o de portero. Informan: Chacón 10. A-5705. O-1

SE SOLICITA SIRVIENTA ESPAÑOla, para limpieza y zurcir, sin práctica y buenas referencias, no se presente; suelo 15 pesos, Reina 153, altos de la Ferretería. O-1

SE DESEAN COLOCAR DOS JOVEnes españolas, una para cuartos y coser; otra, para cocinar y limpiar. Informan: Gervasio 130-B., entre Zanja y San José. Telf. U-8239.

SE OFRECE MUCHACHO JOVEN PAra criado, para limpiar o cualquier otra cosa o para mensajero; tiene referencias, Luz Caballero 7, Víbora. O-1

MUCHACHA CUBANA, EDUCADA EN el Norte, habla inglés y sabe coser, ofrece sus servicios, para trabajar en casa de familia; ayuda en la limpieza y sin pretensiones. Telf. A-5727. O-14

SE DESEA COLOCAR UN JOVEN español, de criado de manos; no le importa otros quehaceres, tiene buenas referencias. Teléfono A-1284.

SE DESEA COLOCAR UNA JOVEN española para criada de cuartos y otros quehaceres; tiene buenas referencias. Teléfono A-1284.

SE DESEA COLOCAR UN JOVEN DE color, de 22 años, de criado de mano o para cualquier otro servicio. Llame: Telf. M-4634. O-1

2 COCINERAS Y COCINEROS

UN JOVEN ASIATICO, COCINERO y repostero, desea colocarse en casa particular, sabe cocinar a la criolla, española y francesa, sabe cumplir con su obligación y tiene referencias. Informan telf. M-4389. O-2

SE OFRECE COCINERO MAESTRO Repostero Chino sabe cocinar toda clase. Práctico con referencias casa particular, informan calle Dragones 106, altos habitación 18. Por Francisco Lee. O-2

SE DESEA COLOCAR UN COCINEro asiático. Cocina a la criolla española y americana, maestro repostero, joven, buenas referencias. Preguntar por José Chang, calle Zanja 8 2o piso. Telf. U-7902. O-2

SE DESEA COLOCAR UNA JOVEN española, para cocinar, si es corta familia para todo; y otra, para criada de mano o cuartos; tienen buenas referencias, Obrapía 81. Telf. M-5678. O-2

UNA ESPAÑOLA, DESEA ENCONtrar familia extranjera, lo mismo para cocinar y limpiar, sabe la cocina americana, lo mismo de comedor; sabe servir a la rusa y tiene referencias. Telf. F-1515. O-2

SE DESEA COLOCAR, PARA COCInar, una señora con referencias; sabe de repostería. Informan: Calle 20 número 6. Telf. F-6588. O-2

SOLICITO ESPAÑOLA, PARA COCInar y limpiar a corta familia, 10 pesos, San Lázaro 341, segundo piso. O-2

SE DESEA COLOCAR UNA SEÑORA de color, para cocinar sólo y una muchacha para criada de cuartos o de mano. Llame: Telf. U-6611. O-2

SE DESEA COLOCAR UNA COCINEra y repostera, española, lo mismo cocina y limpia, si es matrmonio solo; tiene referencias. Telf. F-6272. O-2

SE DESEA COLOCAR UNA SEÑORA, para cocinar y limpiar o para criada de mano; tiene buenas referencias. F-1995, Vedado. O-2

ESPAÑOLA, DE MEDIANA EDAD, desea trabajar de cocinera, cocina criolla y española; tiene referencias y duerme en la colocación; sueldo, no menos de 10 pesos. Informan: Telf. A-3481. O-2

SE DESEA COLOCAR UNA ESPAñola, para cocinar y limpiar o para criada de mano; sabe cumplir con su obligación y desea casa de moralidad, Marina 12, entre 25 y 27. Telf. U-6934. O-2

UN BUEN COCINERO Y REPOSTEro, chino, desea colocarse en casa particular, práctico en cocina criolla y española; sabe cumplir con su deber y tiene recomendaciones. Informan: Zanja y Campanario, Café. Telf. U-6730 Santiago. O-2

SE COLOCA UNA SRA. SOLA PARA cocinar y limpiar para matrimonio tiene referencias. Teléfono A-9131.

SE OFRECE BUEN COCINERO ESpañol. Cocina criolla, española y francesa, repostería y pastelería; agradable sazón; es hombre solo, sale al campo. Sin pretensiones. Antonio Vega. M-4761. O-2 4681 4 Abril 6

COCINERO REPOSTERO ESPAÑOL, 29 años, edad desea colocarse en casa particular; entiende todas clases de cocina, hace helados, ha estado tres años en casa del Dr. Claudio Mendoza, 12 meses en casa Sr. Pereira, 14 en casa Montalvo; sabe hacer plaza. Informan Rayo No. 29. Teléfono M-2563.

SE DESEAN COLOCAR DOS MUCHAchas, de mediana edad, austriacas, una de cocinera y otra de limpieza; tienen referencias. Calle 9, entre Primera y Segunda. Telf. FO-1174, Ampliación de Almendares. O-2

DESEA COLOCARSE UN CHINO COcinero, cocina para españoles y americanos. Es repostero y jardinero, de 41 años, Hap Yin Chung, calle 7 número 20, Telf. A-3070. Mariano. O-2

c3 MANEJADORAS

MUCHACHA CUBANA DESEA TRAbajar de manejadora o criada en Vedado, en la misma una cocinera; no duerme en colocación. J No. 214. Teléfono F-5022. O-3 4679 4 Abril 7

SE OFRECEN

o7 LAVANDERAS-LAVANDEROS

SE DESEA COLOCAR UN LAVANdero chino, para casa particular; tiene buenas referencias. Informan: Telf. F-6134. O-7

o8 CHOFERES

DESEA COLOCARSE CHOFER EN casa particular; tiene referencias y es de toda confianza. Teléf. M-6505. Consulado 87. O-8 4662 4 Abril 6

o9 JARDINEROS

SE OFRECE JARDINERO TAMBIEN electricista, mecánico de tubería. Calle Maloja 29. Telf. A-9814 O-9

s10 OFICINISTAS

MUCHACHO CUBANO NATIVO, blanco, desea trabajar en comercio u oficina. Tiene recomendaciones. Después de la una, A-9020. O-10

SE OFRECE JOVEN MECANOGRAfo, taquígrafo, tenedor de libros. Habla inglés. Telf. M-9463, Arias.

TAQUIGRAFA, MECANOGRAFA, AMplios conocimientos del inglés, experiencia, referencias, se ofrece fija o por horas. Sra. Rizo, Monte 133, Departamento 8. O-10

o14 OFERTAS VARIAS

SEÑORA DE MEDIANA EDAD, DE modales delicados, se coloca para cuidar anciana o enfermos, no contagiosos: también puede atender teléfono. U-5903, San Rafael 145, bajos. O-14

COMPRAS

3 FINCAS RUSTICAS

COMPRO A PLAZOS UNA FINCA, DE una caballería, con buena casa de vivienda y agua potable, a 20 minutos de La Habana, 300 pesos al firmarse el trato y 80 pesos mensuales, como mínimo, en Carretera. Informan: J. Rodríguez, Apartado 1243. C-3

v6 AUTOMOVILES-ACCESORIOS

SE COMPRA CARROCERIA PULLman, para ómnibus Chevrolet, chassis largo, Garage «Hispano», 10 de Octubre 634. C-6

COMPRO FORD DE PASEO, 30 A 34, no más 180 pesos, según estado, Aramburo número 3, Mora. C-6

COMPRO AUTOMOVILES USADOS
En buen estado para la reventa, o propios para desarmar.
ACCESORIOS Y REPUESTOS NUEVOS, DE IMPORTACION Y TMBIEN DE USO. TODOS A PRECIOS BARATISIMOS
J. S. García, Galiano 45, entre Virtudes y Concordia. M-2676. Habana.

JOSE PRESAS. COMPRO MOTOCIcletas de cualquier marca y en cualquier estado. Amarguro No. 51. Teléfono A-7769. C-6

MUEBLES Y PRENDAS

LA CASA EL TIO
Compra y venta de muebles Pago más. Vendemos barato. Liquido casas completas. Camas de hierro y madera y escaparates sueltos. Teléfono A-3168. C-9

COMPRO ESCAPARATES ANTIGUOS, con lunas, los pagos de $5.00 en adelante, sin lunas $2.00. Compro lunas sueltas Compro todo lo que venda. M-3209. C-9

U-1313. NO VENDA SUS MUEBLES, sin avisarme. Pago más que nadie. Rapidez y seriedad, Salud 98, esquina a Belascoaín. U-1313. C-9

DESEO COMPRAR, DE USO, JUEGO de sala, cuarto y otros objetos antiguos y modernos, para adornar una casa, San Lázaro 490, esquina a M., departamento 1. Telf. U-2553. C-9

¿SE EMBARCA USTED? LE COMpramos sus muebles y le vendemos los equipajes o le hacemos cambios. Compramos radios y sillones de inválidos y objetos de valor. Telf. M-7179 Salud 9. C-9

COMPRAMOS Y VENDEMOS MAQUInas de coser «Singer», ovillo central. Pagamos más que nadie. Llame: Telf. A-9483. C-9

COMPRO MUEBLES
Máquinas de coser y radios. Avise al teléfono M-2104. C-9

ORO
Compramos prendas de todas clases, de oro, platino, plata o enchape. Monedas de oro y plata de cualquier nación.
CARBALLAL HERMANOS
SAN RAFAEL 138 entre Belascoaín y Gervasio. T. U-5744. Pagamos más que nadie.

A-9540 COMPRO MUEBLES
Vendemos juegos cuartos y comedor, a $20.00. COMPRO MAQUINAS coser ovillo, escribir, todas marcas. Juegos cuartos, comedor, sala, radios, etc. El Modelo Monte 402, casi esquina Tejas. A-9540. C-9

MAQUINAS EMPEÑO
Compro, vendo, escribir, sumar, calcular, archivos, libreros, multígrafos, adresógrafo, mimeógrafos, cajas caudales y equipo de oficinas y joyas en general, pupitres. Compro, vendo, Villegas 6. A-8054, Losada. C-9

ORO
Compramos óro, plata, platino, en joyas, monedas, inclusive rotas, pagando precios máximos. Bureau de Pignoraciones sobre joyas. Interés reducido. Establecidos desde 1893, Obrapía 105. C-9

A-6620 COMPRO MUEBLES
En todas cantidades, juegos y piezas sueltas, máquinas Singer, muebles de oficinas, baúles, maletas. Pago más que nadie, «La Moderna», Salud 3. A-6620. C-9

U-4800 "EL RAS"
U-4800: Compramos muebles todas clases: porcelanas, bronces, abanicos nácar, antigüedades, máquinas escribir, coser, archivos, lámparas, radios, baúles. CASAS ENTERAS, «EL RAS»..., Zanja 52. Hacemos cambios. C-9

LLAME AL TELEFONO I-2262 COMpramos muebles de todas clases. Máquinas: coser, escribir y radios. También prestamos dinero sobre joyas u otro objeto de valor.
LA AMERICA
J. del Monte 230. C-9

M-2680 SALUD 26
Compro muebles, casas completas, enseres establecimientos, máquinas de coser y escribir, objetos de arte, archivos, baúles, maletas. Vendo radios Majestic RCA Victor y Radiola 90. C-9

M-9136 SALUD 11
Compro muebles, máquinas cocer, escribir, Contadoras, Baúles, maletas, vidrieras, lámparas y muebles. Oficinas en general. Pianos, Radios, Cafés, Fondas, Objetos de arte, casas completas. M-9136. C-9

M-2655 COMPRO MUEBLES
DE TODAS CLASES, ESPECIALMENte máquinas coser, radios de todas marcas, equipajes. Tenemos extenso surtido, a precios baratísimos. Visítenos y se convencerá, «La Nueva Regenta», Salud 1, casi esquina Galiano. M-2655. C-9

COMPRAS

9 MUEBLES Y PRENDAS

A-4775 COMPRO
No venda sus objetos de arte, plata y muebles finos, sin avisar antes al teléfono A-4775. Pagamos mejor que nadie. «Los Tres Hermanos», Consulado 94 y 96. C-9

10 UTILES DE OFICINAS

COMPRO MUEBLES: A-7744
Archivos, burós, cajas seguridad, libreros, butacas, Kardex, máquinas escribir, sumar, adresógrafos, mimeógrafos, etc., Compostela número 55, cerca Obispo. Telf. A-7744. C-10

MUEBLES DE OFICINA
Compro, vendo máquinas de escribir, sumar, calcular, mimeógrafos, archivos, cajas de seguridad, burós, libreros, Kardex, satélites, tarjeteros, carpetas, sillas giratorias, Progreso 3 entre Villegas y Aguacate. M-8638.

Muebles de Oficina
Compro, vendo máquinas de escribir, sumar, caluclar, mimeógrafos, archivos, cajas de seguridad, burós, libreros, Kardex, satélites, tarjeteros, carpetas, sillas giratorias, Progreso 3, entre Villegas y Aguacate. M-8638. C-10

MUEBLES PARA OFICINAS
Y hogares. Compramos y Vendemos. burós, mesas planas, silla sgiratorias, máquinas escribir, sumar, calcular, cajas caudales, adresógrafos, mimeógrafos, baúles y maletas, todas clases, oro, plata, platino. Dinero sobre joyas, ropas y muebles. máquinas coser «Singer», «La Nacional', Villegas 93, entre Teniente Rey y Amargura. Telf. A-9915. C-9

INSTRUMENTOS DE MUSICA

COMPRO UN PIANO VERTICAL O cuarto cola, que no tengo comején Llame al teléfono M-3040. C-11

LIBROS E IMPRESOS

LIBRERIA MONSERRAT. COMPRO Bibliotecas y libros en todas cantidades, voy a domicilio en el acto, negocio rápido. Telf. A-9561, Monserrate No 137. C-13

OBJETOS VARIOS

SE DESEAN COMPRAR 50 CARROS DE CAÑA
De segunda mano con capacidad para 10 toneladas y para rail de 36 pulgadas. Deben medir aproximadamente 7 piés de ancho por 20 de largo y deben estár en buenas condiciones. Envíe fotografías, planos y detalles con precio mínimo a Nitrates, Apartado 2189, Habana. C-15

VENTAS

1 CASAS

VENDO 2 CASAS, LADRILLOS, MOsaicos y tejas, con 2,300 varas, agua, luz, árboles, etc., 2,700 pesos; a plazos, sin interés, o al contado. Pepe, Imprenta, Cuba 37. V-1

GANGA: VENDO EN EL CERRO, 3 casas de mampostería, compuestas de sala, saleta, 3 cuartos y además, 600 metros de terreno de esquina, en una sola finca, Cortes. M-4569. V-1

REPARTO BUEN RETIRO; SE VENde cuartería, con 8 cuartos y 2 accesorias. Renta 34 pesos. La guagua por la puerta. Precio 1,800 pesos, Cortes. M-4569. V-1

SE VENDE UNA CASA DE ESQUINA, en la Ciudad de Santa Clara, zaguán, sala, saleta, 6 grandes habitaciones, servicio completo, cocina, etc. dos cuadras del parque Vidal. Informan: Sra. Martínez, Cuba número 1, Santa Clara. V-1

REGALADA, 300 PESOS, CASA MOderna, sala, comedor, cinco habitaciones, dos plantas, Avenida Ocho número 5, Ampliación Almendares. Daré informes completos; Avenida Diez número 7. Sitio magnífico. V-1

VENDO CASA ESQ. CON 500 VARAS de superficie, situada Calzada de Jesús del Monte, propia para bodega, garage o cualquier otro comercio. Precio $3.850. Quintana, Chacón 23. A-7733. V-1

VENDO $1.600 CASA DECORADA, portal, sala, 3 habitaciones, baño intercalado, corredor al fondo. Revolución 53, entre Avenida Acosta y O-Farrill, Víbora. Alberto Cuervo. Obispo 59. M-1537. V-1 4713 4 Abril 8

VEDADO. CALLE D, VENDO PARcela esquina 22.66x34, baratísima. También casa calle 17, cerca G dos plantas independientes, monolítica, dos garages. Guillermo Delmonte, Habana 84. A-2474. V-1

CALLE 23, ESQUINA FRAILE, VENdo CASA DOS PLANTAS, recibidor, sala, baño, planta baja. Alta: cinco habitaciones, escalera mármol, garage; facilidades pago. Informes Guillermo Delmonte, Habana 84. A-2474. V-1

VENDO $1,150 MODERNA CASA jardín, portal, sala, 2 habitaciones, baño intercalado, cocina, patio. Strampes D, entre San Mariano y Santa Catalina, Bibora. Alberto Cuervo. Obispo 59. M-1537. V-1 4714 4 Abril 8

VENDO CASA, CUATRO HABITAciones, sala y comedor, en 3,000 pesos, 488 varas terreno. Puede dejarse la mitad a plazos. Situada a una cuadra de Ayesterán. No corredores, de 3 a 5, Sr. Rodríguez. Telf. M-7034.

PARA RENTAS SEGURAS
VENDO CASA ESQUINA, MODERNA, 2 plantas, 440 metros superficie, construídos 880 metros; bajos, 3 comercios; altos, 3 casas. Lo mejor de La Habana, frente a 3 calles. Punto gran porvenir, 33,000 pesos. Costó 90,000 pesos. Informes: Quintana, Chacón 23. A-7733.

VEDADO: VENDO CASA, UNA PLANta, moderna, 683 metros, 6 cuartos y 2 baños, garage para 2 máquinas, traspatio frutales, 2 cuartos criados. Precio: 9,000 pesos; otra, Calle 17, 12,500 pesos, Quintana, Chacón 23. A-7733.

REPARTO LA SIERRA, URGE VENta. Casa esquina, moderna, con 2 comercios y una casa. Todo en 7,200 pesos. Renta, hoy, 70 pesos mensuales. Informes: Quintana, Chacón 23. Telf. A-7733.

REPARTO LA SIERRA: VENDO EN ganga, casa de esquina, 2 plantas, cada planta 2 casas, sala, comedor, 3 cuartos, baño intercalado, terraza, cocina y servicios criados cada una. 8.500 pesos. Costó: 20,000 pesos. Cómprela y doblará su dinero, Quintana, Chacón 23. A-7733.

ALTURAS ALMENDARES, CASA 2 plantas, moderna, dando frente a 2 calles, valorada en $20,000. Hoy se vende en 7,000 pesos; otra, de una planta, 6,000 pesos. Informes: Quintana, Chacón 23. A-7733. V-1

VENDO CASA, 800 PESOS, SANTOS Suárez, jardín, portal, sala, cuarto, baño, agua caliente, cocina, patio. No corredores. Informan: Durege 11, entre San Leonardo y Enamorados, Máximino, de 1 a 4. V-1

POR EMBARCARME VENDO HERmosa casa en el paradero tranvías Cerro, sala, saleta, tres cuartas, informan San Cristóbal 15, entre Prensa y Primelles. V-1

GANGA. DOS CASAS A UNA CUAdra Reina, sala, saleta, dos habitaciones, baño y servici 5x15 metros cada una, las dos $2,000-00. Pérez y Díaz. Obrapía 40 M-9732. A-1

A PRECIO DE TERRENO, SE VENde un solar con catorce habitaciones y dos casas al frente, en lo mejor de la Víbora. Facilidades de pago. Informan: Café «El Primero del Mercado», Benito. Telf. A-9249. V-1

VENTAS

1 CASAS

SE VENDE ESPLENDIDA RESIDENcia calle Baños 192, entre 19 y 21, acera sombra, más de un solar, varios frutales. Informan Teniente Rey 3, altos. Telf. A-9670. V-1

3 FINCAS RUSTICAS

WAJAY. 2 CABALLERIAS FRENTE carretera, gran arboleda precioso palmar, tierra de primera, $7,500. Urge. Gerardo Mauriz, M-7586, Aguiar 100, bajos, frente al Banco Canadá. V-3

VENDO O CAMBIO UNA FINCA, VAle $8.000 por el Vedado, un kilómetro de carretera en San Francisco G. P. Clasificados DIARIO DE LA MARINA. V-3

SE VENDE UNA FINQUITA DE REcreo, situada en la carretera Central kilómetro 13, Arroyo Arenas, 15 minutos de la Habana. Linda casita, campo de tennis, glorieta para jiras, garage para dos máquinas, residencia de criados, carreteras, interiores, jardines(agua en abudancia con regadío, fuente luminosa, instalación eléctrica de primera. Informan señor Barros, Zanja No. 143. V-3

4 ESTABLECIMIENTOS

VENDO ALMACEN DE VIVERES Y tostadero de café con reparto de camiones bien situado, en casa muy barata. Aproveche la subida del café si no es pesimista. Puede tener la exclusiva de varios artículos de consumo diario; no se vende por falta de negocio, sino para atender una industria. Sr. Pérez. Obrapía 40. V-4

VENDO UN GARAGE CON BUEN storage, accesorios y buena venta, Punto inmejorable. Mucho porvenir. Informan: Bruzón 23 A, bajos de 10 a 12 m. V-4

BODEGA $4.000 CON $2.000 DE CONtado. Es una de las mejores del Vedado. Se vende por motivos que diré al comprador. Informan: Castilo y Vigía, Lecrería. Jesús S. Vázquez. V-4

SE VENDE UNA LECHERIA, EN LO mejor de La Habana. Se da barata. Poco alquiler. Informes: Iglesias, Café «Capitolio», San José, entre Aguila y Amistad. V-4

BODEGA EN $500 CONTADO
Y 500 pesos a pagar como usted quiera, sola en esquina, en la Habana, bien surtida. En la misma forma, le doy una buena Lechería, próxima Parque Central. Informes: San José y Belascoaín, Café, de 1 a 5, Angel Alvarez. V-4

VENDO O CAMBIO
Bodega sola esquina, Habana, surtida, moderna, cantinera, a precio factura o por propiedad, dando diferencia en efectivo. Informes: Belascoaín y Figuras, Café, Suárez. V-4

BODEGA SOLA EN ESQUINA, VENdo a precio situación; esquina con una casa, vendo. Todo en Luyanó. Informes: Sr. Pou, Vidriera, «Café Moderno», Concha y Luyanó. V-4

GANGA: URGENTEMENTE VENDO, casi regalada, una caja registradora «National», 7 gavetas, completamente nueva. También vendo armatostes y varios efectos eléctricos. Informan: Cintra número 24, Las Cañas, Cerro.

GRAN OCASION
Se vende un acreditado Hotel lujosamente amueblado. Se dan facilidades de pago. Informa: Mr. James Stinger. Aguacate 54.

6 AUTOMOVILES Y ACCESORIOS

URGE VENDER UN CAMION CErrado Ford, en excelentes condiciones. Muy barato, 50 pesos, Garage «Sevilla», Virtudes y Blanco. V-6

VENDO EN 200 PESOS, MONTA GOma «Weawer»; comprensor «Curtis», motor, rampla para engrase, tanques aceites y 60 accesorios más, para autos, Pepe, Imprenta, Cuba 37. V-6

VENDO MAQUINA NASH, 5 PASAjeros, cerrada, acabada de pintar y ajustar su motor. Buena de todo. Aproveche esta oportunidad. La doy muy barata. Neptuno 309. V-6

STUDEBAKER DE 6 CILINDROS, cerrado, de 4 puertas, con cuatro gomas nuevas, en perfecto estado de mecánica. Se vende muy barato, Garage Alvarez, Obrapía 101. V-6

PONTIAC 30, CERRADO, RUEDAS laterales, 260 pesos; Nash 29, cerrado, chico, 135 pesos; Chevrolet 29, abierto, en ganga; camioncito Chevrolet, cerrado, Villegas y Teniente Rey, Vidriera, Café. V-6

LA OPORTUNIDAD QUE UD. BUSCA EN AUTOMOVILES DE USO.

Graham Paige Sedan, del 31, con chapa	$ 475.00
Marmon Turismo, tipo chico, con chapa	225.00
Studebaker de 7 pasajeros, abierto	70.00
Studebaker cerrado, 5 pasajeros	175.00
Graham Paige cuña del 30, muy bonita	325.00
Packard Turismo, en perfectas condiciones	325.00
Buick Turismo del 30, con chapa	275.00
Graham Paige Sedan, año 1930	325.00

Agencia «Graham», «Willys» y «Austin». San Lázaro 99-B, entre Blanco y Galiano. V-6

PACKAR EN MAGNIFICO ESTADO, seis cilindros, siete pasajeros. Vea a su dueño, Diplomático que se embarca pronto, en el Hotel Roma, el auto en Aguacate 19. Se regala en 90 pesos. V-6

URGENTE VENTA, POR EMBARCAR, vendo un ford cerrado, de 2 puertas, del 29, con chapa particular, en perfectas condiciones, Emilio Zola número 6, Reparto Loma. Llaves, Marianao, A. Prieto. V-6

CAMION FORD, UNA Y MEDIA, DEL 31, carrocería abierta, nueva, gomas nuevas y chapa. También Sedan Chevrolet, del 30, 2 pertas, igual que nuevo, Belascoaín 625, entre Campanario y Rastro. V-6

CUÑA CHEVROLET CUPE 1930. Cinco gomas nuevas, en perfecto estado de mecánica, completamente nueva. Garage Eureka, Concordia y Lucena.

SE VENDE UN FORD DEL 29, CUAtro puertas, cerrado bueno de pintura y gomas en $200 puede verse en Industria 176 esquina a Dragones. V-6

SE VENDEN DOS FORD DEL 29, uno listo para trabajar; otro, propio para camión. Verse a todas horas, Jesús Peregrino 83, entre San Francisco y Espada. V-6

7 MAQUINARIAS

VENDO CALDERA 50 CABALLOS, camión Dodge carrocería cerrada, ventilador alta velocidad, seis pulgadas propio para ventilación Cine Neyra, Durege 13. V-7

GANGA. SE VENDE MUY BARATO Aparato Rectificador para hacer alcohol que produce 15.000 litros cada 24 horas, con columna de 52 platos, 2 condensadores y refrigerante todo completo. Informan: San Francisco 9 entre Alejandro Ramírez y J. del Monte.

MAQUINA DE COSER SINGER, OVIllo central, Como nueva, con diversos utensilios, extra, $19. Véala, Compostela 67, altos, entre Obrapía y Lamparilla V-7

VENDO DOS MOTORES DE PETROleo 10-HP., fabricante BUB, de un cilindro vertical Disel, muy bueno; otro 25-HP, de 2 cilindros semiDisel vertical. Verlo: Cristina 38-D., esquina San Felipe. X-1615. V-7

VENTAS

7 MAQUINARIAS

MAQUINARIAS: GRANDES EXIStencias de maquinarias reconstruídas, para infinidad de industrias. Compra y venta de maquinarias. Diríjase: Hotel de Ventas de Eduardo Bohigas, Calzada 10 de Octubre 96, Habana. V-7

v-8 DE ANIMALES

VENDO VACA JERSEY, GARANTIzo 18 litros, Calzada Guanabacoa, frente Matadero, Villa «Josefina». Telf. X-1038. V-8

SE VENDEN 2 VACAS DE PURA RAza Yersey, juntas o separadas, recentinas, de abundante leche. Informan en Miramar y Diez, Reparto Columbia, Marianao, Café. V-8

VENDO LINDISIMO LORO, QUE CANta y habla perfectamente. Verse en Calle 19 esquina a L., altos. Casa Fernández, Vedado. V-8

SE VENDE A PRECIO DE SITUAción, mulos de todas clases, caballos de monta, Ponny carros y arreos de toda clase, arañas, faetones. Marina esquina a Atarés, J. del Monte. frente al talles de Gancedo. Teléfono X-2876. Jarro y Cuervo. V-8

MUEBLES Y PRENDAS

VENDO REGIOS JUEGOS ARTE MOderno, cuarto 3 cuerpos $45.00; otro caoba butacón, último recibidor tallado, comedor Renacimiento. Nevera, lámparas, todo baratísimo. Estrella 129, Campanario y Lealtad. V-9

TENIENDO QUE EMBARCAR VENdo todos los muebles de casa. Radio, piano, máquina lavar y otras piezas. Telf. FO-1313. Reina entre Medrano y Robau. Reparto Buen Retiro, Marianao V-9

FAMILIA VENDE LUJOSO JUEGO cuarto, último modelo, 3 cuerpos, costó 300 pesos, 95 pesos; comedor, regio, Renacimiento, tallado cuero; recibidor; sala, finísimo, 25 pesos; lámparas talladas, Concordia 127, entre Belascoaín y Gervasio. V-9

GANGA: JUEGO CUARTO, 3 CUERpos, tamaño chico, 4 piezas, 26 pesos; juego recibidor, de mimbre, 14 pesos; sala, esmaltado con tapíz, 15 pesos, Lealtad 121-B., altos. V-9

JUEGO CUARTO, CAOBA, 15 PESOS, moderno; otro, 3 cuerpos, $30.00; sala, $20.00; radio mueble, $25.00; piano alemán, 15 pesos: nevera, aparador, mesa, sillas. Barato. Breve embarque, Manrique 162. V-9

JUEGO DE COMEDOR, 40 PESOS; buró de máquina, 12 pesos; librero, caoba, 12 pesos; baúl-escaparate, 8 pesos; máquina escribir, 12 pesos; lámpara comedor 4 pesos; sillones, 5 pesos, Prado 60, altos. V-9

VENDO EN 22 PESOS, JUEGO CUARto; otro, 3 cuerpos, moderno, 35 pesos. Aceptamos escaparate, parte pago. Urge venta, Jesús del Monte 23, altos, frente Alejandro Ramírez. V-9

POR EMBARCAR, FAMILIA VENDE juego de cuarto Arte Moderno, baratísimo. No pierda esta ganga; juego recibidor, acabado terminar, Rayo 85, bajos, entre Indio y San Nicolás. V-9

FAMILIA VENDE TODOS SUS MUEbles, lujoso juego cuarto, caoba, moderno; sala, recibidor, piano, lámparas; finísimo juego cuarto, niño. Urge venta, San Miguel número 97, bajos, entre Lealtad y Campanario. V-9

VENDEMOS VIDRIERAS, MOSTRAdores, cajas caudales, contadoras y otros artículos más, a precios muy baratos. Todo en buenas condiciones. Informes: Aguacate 130, bajos, de 8 a 12 y de 2 a 6. V-9

URGE VENDER EN CASA FAMILIA particular fino juego cuarto tres cuerpos arte moderno; otro, estilo Luis XVI; comedor estilo Inglés; excelente piano, magnífico Radio RCA Víctor, bastonera, escritorio señora, lámparas y adornos. Urge. Lealtad 128 bajos, entre Reina y Salud. V-9

POR EMBARCAR VENDO: JUEGO de cuarto, de sala, comedor, útiles, lámparas, juguetes, Radio onda corta Philips, Victrola Víctor, muchas cosas. García. Salud 86, esq. a Chávez. V-9 4686 4 Abril 8

OBJETOS DE ARTE, GRAN LIquidación, porcelanas, bronces, marfil, máquinas escribir y coser, juegos comedor, cuarto, sala, lámparas, pianos, neveras. Los Tres Hermanos, Consulado 94 y 96. Teléf. A-4775. V-9

VENDEMOS PRECIOS INCREIBLES Juegos Cuarto, Sala laminados oro; Arte Moderno, Pianos, Butacones, Lámparas primores; Cuadros Nacionales, extranjeros; Objetos Arte, Bronces, Mármol, Porcelanas, Comedor Luis XV. Zanja 52. V-9

Muebles en GANGA
Liquido más de cincuenta juegos de cuarto, comedor, sala e infinidad de piezas sueltas, a precios baratísimos. Facilidades de pagos. Compramos y cambiamos muebles. Neptuno esquina a Soledad. U-1360. V-9 4703 4 Abril 13

FAMILIA VENDE CUARTO ARTE moderno, $85, costó $350. Refrigerador Eléctrico, comedor Renacimiento Español, sala, arte moderno, $35. Lámparas, Radio de Capilla $28. San Lázaro 286, esquina a Lealtad.

VENDO JUEGO CUARTO MODERno, $28; otro 3 cuerpos, caoba, con butacón, chifonier, última novedad, barato; juego comedor 10 piezas; sala, caoba, modernista, baratísimo, poco uso. Lámparas, piano $35; refrigerador eléctrico. Jesús del Monte 27, altos, una cuadra esquina Tejas.

LIQUIDAMOS POR VARIOS DIAS
Muebles de todas clases y estilos, nuevos y de uso, hacemos cambios. Tenemos objetos de arte varios, así como paravanes, jarrones, peveteros, budas, cuadros, etc. Equipajes de toda clase. Salud 9 esquina a Rayo. Teléfono M-7179.
«LA CASA INGLESA»

VENDO JUEGO DE COMEDOR CUARto, media cama y chiffoner, corralito, barato. Calle 2 No 225 entre 23 y 25. V-9

RASTRO EL HABANERO. COMPRA Y vende todas clases muebles, pago mejor que nadie. Burós, máquinas escribir, Coser, Equipo oficina en general. Ferretería, locería y lámparas. Visítenos. Monte 50. A-8032. V-9

EN MUEBLES
Somos únicos por el surtido más extenso y novísimo, su sólida construcción y enorme facilidades en los pagos.
CAO Y VARELA
Neptuno números 183 y 187.

CASA ARECHAGA. SI USTED NEcesita muebles, visite los talleres de «El Siglo», donde encontrará preciosidades por poco dinero. Compre directamente y comprará lo mejor. Manrique 189, Ebanistería. V-9

LIQUIDACION
Objetos de arte propios para regalo, o persona de refinado gusto. Gran surtido en adornos, porcelana, bronce, marfil, lámparas, cuadros, juegos de plata, candelabros, apliques.
PIANOS Y RADIOS
Gran surtido en pianos de absoluta garantía al alcance de todas las fortunas y facilidades de pago. Radios de varias marcas a precios de verdaderas gangas
LIBROS DE MEDICINA
derecho y literatura, gran surtido a como quiera. Compramos y cambiamos objetos de arte, pianos, radios, oro y plata. San Rafael y Oquendo.
«LA PREDILECTA» U-2530.

VENTAS

MUEBLES Y PRENDAS

VENDO VARIOS MUEBLES ANTIguos y objetos de arte de mucho mérito, una biblioteca de 3 cuerpos estilo Renacimiento y 1 juego de mimbre tapizado, compuesto de 9 piezas. Valle No 3 entre Hospital y Espada. V-9

MUEBLES EN GANGA
Juegos cuarto $25; sala $15; comedor $30; escaparates $7; con lunas $12; camas $5; mesas correderas, $4; aparadores $5; 6 sillas y 2 sililones, $9; máquinas de coser e infinidad de objetos. Se compran y cambian muebles. San Rafael 107. U-7926. V-9
LA PRINCESA.

MUEBLES EN GANGA
Juegos cuarto Arte Moderno, $4 mensuales; comedor, caoba, último estilo $3.00 mensuales; sala o recibidor modernísimos $3.00 mensuales; juego cuarto 3 cuerpos caoba, últimas creaciones $5.00 mensuales. Precios muy bajos.
"LA EMINENCIA", NEPTUNO 188

MUEBLES BARATOS
A verdaderos precios de gangas. Liquidación permanente de juegos de sala, cuarto y comedor.
VENGA A VERNOS ENSEGUIDA
Ahorrará dinero. Facilidades de pago. Tomamos sus muebles a cambio.
LA CASA LOPEZ 14 NY
Belascoaín 76, entre Jesús Peregrino y Pocito. Tel. U-4541.

SALUD 11
Le ofrece los mejores muebles. Precios increíbles. Juegos cuarto $25; sala $15; comedor, $20; recibidor moderno, $30; lámparas, neveras, camas sillos, sillones, pianos, radios, máquinas coser, escribir, contadoras, vidrieras, baúles, maletas. Aquí encuentra todo lo que usted necesite. Visite esta su casa. Salud 11. También le compro sus muebles. Llame al M-9136. V-9

v10 UTILES DE OFICINAS

MUEBLES DE OFICINA
Compra, venta, archivos, cajas documentos, caudales, máquinas escribir, sumar calcular, Tarjeteros Kardex, butacas, libreros y todo para oficina. Especialidades colegio, hoteles y bars. Compostela 55 cerca de Obispo. A-7744. V-6

MAQUINA REMINGTON 12, CASI nueva, con su mesa trípode, en 50 pesos, Belascoaín 5, departamento 531, de 12 a 4. V1-0

MAQUINAS, BUROS
De oficina, escribir, sumar, calcular, coser, mimeógrafos, adresógrafos, multígrafos, archivos, cajas caudales, libreros, mesas y equipos oficinas en general. No reparo precio. Véalos, Villegas 6. Telf. A-8054, Losada.

INSTRUMENTOS DE MUSICA

SE LIQUIDAN 20 PIANOS, DE LAS mejores marcas: Ronisch, Steinway, Pleyer Gross, Kallman, Baldwin Shomer, Rossneher, Giralt y otros. Facilidades de pago, San Rafael número 57, esquina Campanario. V-11

ESTUPENDO PIANO RENACIMIENto, estilo único en Cuba, grandes voces de finísima melodía. Venga, vea y convenzase. Precio increíble. Dragones frente al teatro Martí. V-11

LIQUIDO PIANOS
De absoluta garantía, propios para personas de gusto y al alcance de todas las fortunas y con facilidades de pago. «La Predilecta». San Rafael y Oquendo. U-2530 V-11

AFINADORES

AFINADOR-COMPOSITOR: PIANOS, pianolas. Experto graduado Estados Unidos. Prontitud, garantía. Precios módicos. Afinar: 2 pesos. Salgo campo. Avisos: Profesor Vidal Cuveller, San Pablo 30, Cerro. Telf. A-8606.

12 RADIOS

RADIO MAJESTIC, DE MUEBLE, COStó 130 pesos, 50 pesos; el otro de la finca, 25 pesos; el piano alemán, 15 pesos. Cogen Norte, cualquier hora. Breve embarque, Manrique 162. V-12

RADIOLA 66, 8 BOMBILLOS, COGE Estados Unidos sin antena, lujoso mueble, casi nueva, 65 pesos. Dr. Félix, M. y 21, Vedado. V-12

DE OCASION
Se vende una Radiola 60, General Electric, 7 bombilos. Informan: Oficinas Hotel «Roma», O-Reilly esquina Aguacate. V-12

VENDO RADIO MAJESTIC DE OCHO bombillos elegante gabinete grandes voces y alcance. Se da barato véalo en Salud 29, bajos, entre San Nicolás y Manrique. V-12

LA MARAVILLA EN RADIOS MAjestic, última serie 1934, a plazos, desde 4 pesos mensuales. Pida una demostración al U-4205, San Miguel 129, altos, entre Gervasio y Escobar.

LIBROS E IMPRESOS

TESORO JUVENTUD, (20 tomos), 11 pesos; Historia España, La Fuente. 25 tomos y muchos interesantes. Los doy baratísimos, pues estorban, San Rafael número 141, bajos, entre Oquendo y Soledad. V-13

SE VENDE CASI REGALADA UNA Enciclopedia Espasa completa. Angeles 3, altos, entre Reina y Estrella 1er. piso. Tel. A-0801. V-13

15 OBJETOS VARIOS

DENTISTAS: SE VENDE UN GABInete Dental. Informes: Sr. Revilla, Café «Marte y Belona». V-15

VENDO UN REFRACTOMETRO Zeiss y un Colorimetro Baisch Lomb casi nuevos prèferible a profesionales no a guagiieros. Verlos Luis Estévez 12 entre Párraga y Poey. Víbora V-15

FRIGIDAIRE PARA ESTABLECImiento, se vende, puede verse en «Los Campeones», Aguila esquina a Concordia. V-15

LA LLAVE
FERRETERIA, LOZA, PINTURAS,
Barnices, Esmalte y Aparejos de la más alta calidad, al precio más bajo. Ferretería «LA LLAVE», Neptuno 106, entre Campanario y Perseverancia. «La Casa Olavarrieta». A-9480

OPORTUNIDAD, MARCOS PARA retratos, diplomas, gobelinos. Realización cuadros marcos. Importación directa, calidad y precios sin competencia. Visítemos. Casa Martorell, Aguila 90, casi esquina San José, M-1555. Molduras refractarias al comején. V-15

FRASCOS DE VIDRIO
nuevos. LA COMERCIAL, Habana 85, entre Lamparilla y Obrapía, entrada por el zaguán. De 9 a 11 y de 2 a 4.

BARATOS
Más de 350 artículos diferentes de quincalla; juguetes; papelería; efectos de escritorio y colegio, sorpresas para caramelos, perfumería, semillas de hortalizas. Remitiremos catálogo gratis a comerciantes del interior. COMPAÑIA COMERCIAL AGRICOLA. Habana 85, Habana. V-15

VENTAS

15 OBJETOS VARIOS

SE VENDEN UNOS APARATOS «REcauchutador», de gomas Baloon completas, con 4 diferentes tamañas de cámaras, en buenas condiciones. Aparatos están en Miami, Florida. Informes: Agencia Beers, O-Reilly 9 y medio. A-3070. V-15

REPARACIONES

9 MUEBLES Y PRENDAS

SI USTED NECESITA BARNIZAR sus muebles, modificarlos, tapizarlos, azogar espejos, etc., avise al U-2530, Neptuno 219, Mueblería. Garantía y precio. Mejor y más barato, nadie. R-9

DINERO - HIPOTECA

d2 SE OFRECE

FACILITO DINERO SOBRE PANTEOnes. Operación rápida. También hago hipotecas, sobre propiedades modernas, desde 300 pesos, hasta 3,000 pesos. R. Valdés, Carmen 1-D., esquina Campanario, de 1 a 3.

CEDO CREDITO HIPOTECARIO $42.000, grava propiedad Habana, que vale $500.000, pierdo algo. Alberto Cuervo. Obispo 59, altos. M-1537. D-2 4712 4 Abril 8

SI NECESITA DINERO
Lo facilito con garantía acciones Compañía Cubana Electricidad. También las compro. Descuento aceptaciones comerciales. Facilito hipotecas rápidamente. También préstamos sobre bóvedas y panteones. Metropolitana 808. M-6667. D-2

DINERO
No pierda tiempo. Cuando necesite tomar dinero en hipoteca o pagarés, vea a Fernández Alvarez, San Ignacio No. 50 Telf. A-4432, de 2 a 5. Operaciones rápidas y absoluta reserva.

PRESTAMOS
desde el 1%.
Dinero sobre joyas,
Vendemos joyas, baúles y maletas. Se compra ORO.
«LA PERLA»
Animas 84, esq. a Galiano. D-2

DINERO
Doy grandes y pequeñas cantidades, en primera hipoteca, desde el 7 por ciento en adelante, para La Habana y sus Barrios. Compro y vendo casas y solares.
Compro y vendo Bonos y Acciones.
JULIO C GRANDA
Obrapía 33. Telfs. M-5921 y F-5759

FACILITO DINERO EN HIPOTECA también fincas rústicas, bóvedas, panteones. Compro créditos hipotecarios. Mucha reserva. J. Llanes, Sitios 42, esquina a San Nicolás. Telf. M-2632. D-2

d3 BONOS Y ACCIONES

BANCO ASTURIANO COMPRO BOnos y Acciones. Compro Acciones Compañía Cubana Electricidad, Compro y vendo Bonos y Acciones de todas Compañías cotizables y no cotizables en la Bolso. Manuel Piñol, Obrapía número 17. D-3

BANCO COMERCIAL DE CUBA, Y Digón y Hermanos. Comtpro Cheques y Libretas de Ahorros. Obrapéa número 17. Manuel Piñol.

d4 GIROS Y LETRAS

N. GELATS Y COMPAÑIA
Las tenemos en nuestras bóvedas, construídas con todos los adelantos modernos y las alquilamos para guardar valores de los interesados. En esta oficina daremos todos los detalles que se deseen.
CAJAS RESERVADAS
106 Aguiar 108 esq. a Amargura.

PARA LAS DAMAS

pd3 INTERES PARA LAS DAMAS

HAGO SOMBREROS, TRAZO MODElo que desee. Reformar, 50 centavos. Planchar, engomar, 30 centavos. Modista: Corto, entallo, 50 centavos. Se hacen nuevos, a $1.00, San Rafael 41-C., farola en la puerta. A-2402, Celestina. PD-3

MADAME KUZMA: EX MODELISTA de las principales casas de París y Viena. Creadora en sombreros finos. Avisa a su distinguida clientela, que tiene a la venta sombreros nuevos, últimos modelos, desde $2.50 en adelante. También se arreglan sombreros, última moda, desde $1.00, Amistad y San Rafael, frente al Ten Cent.

SISTEMA CORTE ALEMANY
Academia. Encontrará facilísimo y perfecto; invento nuevo, precios y clases especiales, por ajuste terminará con título 2 meses y clases domicilio y correspondencia. Matilde Alemany, San José 9 entre Aguila y Galiano Sucursal Calzada Luyanó 223. Profesora Máxima.

ENSEÑANZAS

e1 PROFESORAS Y PROFESORES

PROFESOR AMERICANO DE BOSton, abogado; certificado de la Universidad de Yale, Clase colectiva de inglés. Lunes, miércoles y viernes, 8-9 p.m. ($2.00 mensual) También clases particulares. Método práctico. Academia San Rafael 139, altos. E-1

INGLES, TAQUIGRAFIA, (INGLESA y española), Teneduría, Cálculos Mercantiles, Aritmética, Algebra, Caligrafía, Mecanografía y Ortografía. Clases a domicilio, por el profesor F. Heitzman, Monte 103, altos, teléfono M-9247. E-1

CANTO. PROFESOR PEDRO PARdo Abarca Enseñanza, Opera, Zarzuela, toda clase de repertorio. San Lázaro 386. Bajos. (Entre Venus y Marina). E-1

INGLES: PROFESOR EXPERTO, DE Londres, da clases especiales, para la enseñanza rápida. Horas: 8 a 12 de la mañana, solamente, Farnes, Hotel «Royal Palm». Telf. A-7277. E-1

INGLES.
Enseñado por Profesora Americana. Sorprendentes resultados en pocas semanas. El discípulo leerá, escribirá y hablará el inglés en breve tiempo. Lecciones a domicilio también Miss Kapan, Hotel Royal Palm, A-7277. E-1

PROFESORA EUROPEA LE ENSEzará a usted francés e inglés en muy poco tiempo, informan en el hotel Inglaterra, telf. M-6981 y M-6982. De 11 a.m. en adelante. Alvarez Anthony. E-1

e3 ACADEMIAS

COLEGIO ACADEMIA
«NUESTRA »SEÑORA DE BELEN»
Primera Segunda Enseñanza. Preparación, para Escuelas de Comercio, Normal e Instituto. Clases especiales Taquigrafía, Mecanografía, inglés, Aritmética, Gramática. Bordados en general. Villegas 14, altos. E-3

INTERES GENERAL

HAGASE FILATELICO. COLECCIOne sellos que es la diversión más instructiva y provechosa. Le brindamos: Un albúm con espacios para 3500 sellos y más de 1600 grabados. Un paquete de 100 sellos diferentes. Mil papeles engomados para pegar sellos. Una pinza, todo por $1.00. Pedidos del Interior $1.20 en giro postal, Casa Filatélica Lily Obispo 121, Habana. IG

NEGRO Y BLANCO Y LABORES. REvista del hogar. Modas, cuentos, Novelas, cocina. Precio: 25 cts. mensual. Agente Sabino Iglesias, Monte No. 35, Habana. Telf. X71946.

M.E.C.D. 2016

ABRIL 6 DE 1934 — DIARIO DE LA MARINA — EJEMPLAR: 5 Cts.

COMENZO EL AVANCE DE TROPAS DEL MANCHUKUO SOBRE LA MONGOLIA

¿Conviene a Cuba el socialismo?

(Por FREDRIK NORMAN)

Sería idiota estimar que el Gobierno carece de ideas socialistas. De no diversificarse la riqueza me retiraría del Gobierno», dijo ayer el Secretario sin cartera.

El socialismo y el comunismo tienden hácia un fín común: la ruina. Solo son diferentes los métodos. Los comunistas quieren repartir la riqueza por medios violentos; los asocialistas van por la vía de los decretos, que no siempre es la vía de la justicia.

Los seres humanos nunca han nacido bajo análogas circunstancias ni tampoco han demostrado una predisposición a mantener un estado artificial de igualdad durante toda la vida. Tanto bajo el régimen Comunista como el socialista siempre han aprovechado algunos individuos sus dotes naturales y sus conocimientos acumulados por medio de la educación. El desarrollo de la naturaleza humana en sí obra por lo tanto en contra del comunismo y del socialismo, los cuales no son fenómenos naturales y probablemente nunca hubiesen existido si el capitalismo estafador no hubiera abusado de la humanidad durante tanto tiempo.

Es el caso que las leyes económicas funcionan de modo igual bajo cualquier régimen, sea stalinista, rooseveltiano, fascista, omunista o socialista. En otras palabras al ser aumentado el salario y reducido el número de horas de trabajo en un modo no justificado por el estado de la economía mundial, será aumentado infaliblemente el costo de producción y por lo tanto el costo de vida.

Ni los comunistas, ni los socialistas, ni los demócratas, ni los dictadores han logrado hasta ahora mejorar las condiciones económicas de los pueblos. Para lograr este fín hay que saber satisfacer las necesidades y los deseos de la humanidad.

El socialismo como ha sido practicado en Inglaterra, Francia y Alemania se convierte fácilmente en un cáncer social. Esto ya ha ocurrido en varios países europeos.

Las declaraciones socialistas, no muy precisas por cierto, hechas por el Secretario anteriormente referido no pueden por lo tanto satisfacer a persona alguna.

Habana, abril 5 1934.

El gobierno del Manchukuo se propone limitar la influencia del ejército en su actuación

Conforme al plan del Ministro nipón de Ultramar, seguirá el control civil de todo el ferrocarril manchuriano y se rechaza el plan ambicioso del ejército para controlarlo

PEIPING, abril 5. (WP).—Las tropas del Manchukuo han empezado el tan anunciado y esperado avance hacia la Mongolia, según los informes que llegan procedentes de Chankchun.

Van unidades de caballería, carros blindados y material auxiliar similares en todo a las fuerzas regulares japonesas.

La columna partió desde Dolonoor y marcha en dirección de Kalgan.

EL MANCHUKUO SE PROPONE LIMITAR LA INFLUENCIA DEL EJERCITO

TOKIO, abril 5. (AP.)—El desenvolvimiento del Manchukuo sigue las normas del capitalismo en lugar de las del socialismo, según proyectaron los oficiales jóvenes del Estado Mayor General del Kwantung japonés al establecerse el nuevo Estado.

Es éste el significado del plan, para el cual el Ministro de Ultramar, Ryutaro Nagai, obtuvo en principio la aprobación del gabinete. El proyecto de Mr. Nagai aboga por la continuidad del control civil en todo el Ferrocarril del Sur de la Manchuria, y rechaza el plan ambicioso, recientemente peparado por el ejército de Kwantung, de que se diera al ejército el control del mismo.

Por medio de este control el ala radical del ejército y los políticos fascistas del Japón esperaban que el desenvolvimiento económico fuera dirigido por una corporación controlada, pero no operada, por el gobierno japonés.

Las características del plan, según las describió el gabinete, son que el programa económico del Japón en el Manchukuo debe llevarse a cabo por el Ferrocarril del Sur de la Manchuria. La compañía controlará el tansporte y todas las industrias básicas, incluyendo aquellas que son necesarias para la defensa nacional.

Las compañías subsidiarias de una naturaleza menos esencial, si están plenamente desarrolladas, pueden ser empresas independientes abiertas al público. Se reconoce que la administración del Ferrocarril del Sur de la Manchuria podría eventualmente ser entregada al gobierno de Kwantung, el cual lo constituye el ejército de Kwantung, pero éste es un asunto que requiere mucha preparación.

El proyecto de Kwantung de entrenar a sus oficiales para asumir los puestos de administración en los asuntos de la compañía, se ha sometido al Consejo Privado. Este proyecto puede compararse con los planes del ejército ahora descartados. Según se describió extraoficialmente en Hsinking no hace mucho, estos, establecen que se cree un Estado Mayor económico por el ejército de Kwantung, que la autoridad del Ferrocarril del Sur de la Manchuria y del Ministro de Ultrama sea abolida, y que la comandancia del ejército de Kwantung se coloque bajo el control directo del Primer Ministro o del Ministro de la Guerra.

Otra catástrofe en la ciudad de Hakodate, destruyó 70 edificios

TOKIO, abril 5. (WP). La ciudad de Hakodate, que hace unos cuantos días nada más quedó casi toda destruída por una gigantesca conflagración, fué escena hoy de otro devastador incendio originado por la explosión de un tanque de gasolina, desapareciendo setenta edificios de una manzana y pereciendo más de diez personas.

La cifra total de las víctimas del incendio del día veinte y cinco de marzo último, según las estadísticas oficiales llegó a 1987 personas.

El incendio en el "City of Montgomery" no hizo perder la serenidad al pasaje

Aunque se había desarrollado un incendio a bordo del vapor «City of Montgomery», los pasajeros no perdieron la serenidad. Las llamas se descubrieron cuando el barco se hallaba a un día de navegación de la costa de Savannah, Georgia. Arriba: un aspecto de los pasajeros cuando el buque llegó al puerto de Nueva York. Abajo: Los remolcadores inyectando agua en la escotilla incendiada. El buque, como puede notarse, está escorado.

El cónsul paraguayo en N. York invova la doctrina de Monroe para justificar a su patria

Entre los cónsules generales de Bolivia y Paraguay en dicha ciudad, se ha desatado una interminable polémica en que ambos quieren probar la razón de su causa respectiva

NUEVA YORK, abril 5. (AP).—Mientras millares de jóvenes mueren en los campos de batalla del Gran Chaco, en la guerra entre Paraguay y Bolivia, los cónsules generales de los dos países también sostienen sus refriegas en esta ciudad.

William Wallace White, jefe de las oficinas consulares paraguayas en los Estados Unidos, y Walter J. Decker, que ocupa igual cargo en representación de Bolivia, hacen todo género de esfuerzos con el fín de llamar la atención pública hacia sus respectivas causas. Ambos han pronunciado discursos por radio, han publicado folletos y han distribuído sus discursos para demostrar la justicia de la posición de sus naciones respectivas.

«Bolivia está librando una guerra agresiva contra el Paraguay con dinero que suministra el pueblo de los Estados Unidos», dijo Mr. White a la Associated Press. «Bolivia ha obtenido empréstitos por la suma de sesenta millones de pesos en los Estados Unidos en los últimos años, con el pretexto de realizar obras públicas, pero con la finalidad de comprar municiones».

«Niego tal cosa», contestó Mr. Decker. «Ese dinero sirvió hace tiempo para refinanciar antiguos empréstitos de Francia y de otras naciones europeas. Bolivia está financiando la guerra con su industria. Sin embargo ¿de dónde saca el dinero Paraguay, que es el país más pobre de América? De la Argentina, porque ha hecho concesiones de tierras en el Chaco a Carlos Casado, hermano político del Presidente Justo. En estos momentos precisamente, varios buques cargados con municiones procedentes de la Casa Vickers, de Inglaterra, están trasbordando sus cargamentos a los vapores derio en Buenos Aires».

Mr. Decker afirma que la Argentina ha cerrado su frontera a Bolivia por las mismas razones, y agrega que después instigó un ataque por parte de los paraguayos con el fín de lograr que Perú y Chile cerraran también sus puertos del Pacífico a Bolivia, so pretexto de que los bolivianos los usaban con violación de la neutralidad.

«La Argentina está financiando a Paraguay —dijo Mr. Decker— porque desea aventar animosidades e intervenir después para adquirir el control de Sur-américa. Véase, sino, la forma en que el ministro de Estado argentino Saavedra Lamas trató de dirigir la conferencia de Montevideo».

Mr. White, en contestación a la pregunta referente al orígen del dinero que recibe Paraguay para financiar la guerra, dice que ese país ha tenido que gastar muy poco dinero en municiones y material de guerra porque la mayor parte de su stock lo ha capturado a las fuerzas bolivianas.

«Paraguay jamás ha contratado un solo empréstito para propósitos militares», dice.

El cónsul general Decker dijo en uno de sus discursos por radio que el Paraguay proyecta la importación de diez mil soldados mercenarios.

«Ese es un insulto a la inteligencia», contestó Mr. White, añadiendo que Paraguay intenta importar cien mil colonizadores, lo que está de acuerdo con la Doctrina de Monroe.

El espectáculo de un cónsul general latino-americano invocando la Doctrina de Monroe es causa de hilaridad en el público imparcial.

UN ASPIRANTE A SUICIDA NO PUDO MATARSE, PERO OCASIONO TRES VICTIMAS

BERLIN, abril 5 (W).—Un hombre sin trabajo y sin amigos que trató de salir de la vida por la puerta del suicidio tendrá que enfrentarse ahora con la Justicia para responder de los tres homicidios producidos en su intentona.

Resulta que un agente de seguros, desesperado por no tener negocios, pensó suicidarse y al efecto abrió todas las llaves de gas de la buhardilla que ocupaba en un tercer piso de su casa y se acostó a esperar la muerte.

Cuando acudió la policía encontró que una viuda, vecina inmediata, con un sobrino suyo de siete años, que apresaba en sus brazos, y una anciana, que era la propietaria del inmueble, estaban asfixiadas por las emanaciones.

El agente de seguros logró revivir y por lo tanto tendrá que responder de ese triple homicidio.

Un periodista americano acusa a Mr. Roosevelt de que quiere restaurar el sistema feudal

Por 47 votos contra 36, el Senado de los Estados Unidos rechazó ayer el proyecto de ley de La Follette sobre el aumento del impuesto sobre la renta al seis por ciento

WASHINGTON, abril 5. (AP).—En respuesta al telegrama del presidente de la comisión investigadora Mr. Bulwinkles, ordenándose su comparecencia ante la misma, el doctor Wirt ha contestado que en vista de que, según tiene entendido, la investigación va a limitarse a sus declaraciones, necesita diez días más para prepararlas. Se tiene entendido, sin embargo, en que Bulwinkles insiste en que el doctor Wirt se presente el martes.

Las acusaciones del doctor Wirt encontraron eco en Indianápolis, donde Frank Knox, director del «Chicago Daily News» atacó el programa de Roosevelt, recomendando a los republicanos que se unan para las próximas elecciones.

«La presente administración —dijo— ha abandonado los principios democráticos a favor de preceptos gubernamentales ensayados hace 400 años».

Afirma Knox que el programa de Roosevelt tiene gran semejanza con los del fascismo en Alemania e Italia e incuestionablemente se basa también en el concepto soviético de Rusia.

«El republicano —añadió—cree firmemente en la rehabilitación del país, pero no por medio de la revolución. Esta es una vital distinción que conviene hacer, porque precisamente ahora la rehabilitación se ha retrasado seriamente por lo que se muestra francamente más interesados en la revolución que en la rehabilitación».

Combatiendo la NRA, dijo Knox: «La administración hace esfuerzos por restaurar el antiguo sistema feudal a cuyo efecto utiliza la demanda de artículos como oportunidad para crear monopolios que permitan a los productores —capital y trabajo— gozar de privilegios especiales».

RECHAZADO EL AUMENTO DEL IMPUESTO SOBRE LA RENTA

WASHINGTON, abril 5. (A P).—Como resultado de las objeciones formuladas por los jefes demoráticos, el Senado rechazó hoy por 47 contra 36 votos, la proposición de La Follette para que se aumentara el impuesto sobre la renta del cuatro al seis por ciento.

Se espera que el proyecto de ley que intentaba modificar La Follette será aprobado antes de que termine la semana.

Bolivia pide la cooperación del Perú para la paz

Un comandante boliviano al ser hecho prisionero, trató de suicidarse y está grave

ASUNCION, Paraguay, abril 5 (A P).—De acuerdo con despacho confidenciales se informó anoche que Bolivia ha pedido a la cancillería peruana que colabore en los nuevos planes tendientes a poner fin a la guerra de El Chaco.

Los despachos coinciden con las noticias publicadas en los periódicos de Arica y Lima.

ESCARAMUZAS EN LOS FRENTES DEL CHACO

ASUNCION, Paraguay, abril 5 (A P).—Patrullas oficiales han efectuado escaramuzas en los frentes Ballivian y de Baines. Recientemente fué capturado el comandante boliviano C. Bavia, quien trató de suicidarse dándose un tiro en la cabeza e hiriéndose gravemente.

UN GRUPO DE OFICIALES ALEMANES LLEGO AYER A PARIS DE PASO PARA NIZA

PARIS, abril 5 (WP).—El equipo de oficiales del ejército alemán que tomará parte en las competencias de equitación próximas a celebrarse en Niza, llegó hoy a esta ciudad, siendo saludados en la estación por el Coronel Koeltz, del Estado Mayor General.

Al medio día, el Embajador alemán ofreció un banquete al que asistieron los oficiales alemanes y los que forman el equipo francés para esas mismas competencias.

Por la tarde concurrieron como huéspedes del Ministerio de la Guerra a una función teatral y mañana viernes serán recibidos por el Jefe del Estado Mayor General, Gral. Gamelín y más tarde por el Ministro de la Guerra Mariscal Petain.

ONCE MAHOMETANOS HAN SIDO MUERTOS POR LOS SOLDADOS DE BULGARIA

SOFIA, abril 5 (AP).—Las fuerzas que custodian la frontera dieron muerte hoy a once mahometanos de Bulgaria que intentaban cruzar el límite de este país con el propósito de internarse en Grecia.

El hecho ocurrió cerca de Daridere y los soldados búlgaros afirman que los fugitivos no hicieron caso de las voces de alto que se les daba, por lo que se vieron en la obligación de recurrir al empleo de las armas.

Las víctimas pertenecen, según se dice, a un grupo llamado Pomak, y se cree que trataban de abandonar el territorio secretamente atraídos por la propaganda que están haciendo ciertos grupos griegos en este país.

Las empresas de aviación han hallado faltas en el pliego para la subasta del servicio

Una de las compañías más importantes de las que tenían concesiones antes de la cancelación de los contratos por Roosevelt, dice que las medidas dictadas son un retroceso

NUEVA YORK, abril 5. (AP.)—P. G. Johnson, presidente de la United Air Lines, la empresa postal aérea más importante de los Estados Unidos antes de la cancelación de los contratos el 9 de Febrero, ha hecho un resumen de lo que considera la opinión general sobre las subastas que se han anunciado recientemente para adjudicar con carácter temporal los contratos.

«Esas proposiciones significan una retrogresión», dijo. «Ponen a la aviación civil en el lugar que ocupaba hace cinco o seis años y ofrecen vuelos más lentos y menos articulados con itinerario mucho menos flexible».

E. R. Breech, presidente de la North Aviation, compañía matriz de la Transcontinental Air Transport, ha desmentido las noticias que se publicaron en Washington anunciando que el coronel Charles A. Linberkh, asesor técnico de la compañía, iba a ser nombrado su presidente, sustituyendo a Richard W. Robins.

«Sobre ese particular ni siquiera se ha tratado» dijo.

Los operadores señalan, entre las faltas del pliego de condiciones del departamento de Correos, que exige una velocidad mínima de 110 millas por hora, y agregan que esa era la velocidad en 1929 contra un promedio de 150 millas por hora para el transporte de pasajeros y correspondencia cuando se anularon los contratos.

El record de viaje, establecido por el aeroplano de T. y W. A. Douglas desde Los Angeles a Newark fué de 203 millas por hora, incluyendo tres escalas.

Otra cláusula que se critica es la que permite distintas clases de equipo en diferentes partes de la misma ruta o entre el día y la noche. Por ejemplo, la ruta de Newark a la costa del Pacífico en Oakland, California puede adjudicarse totalmente o en dos secciones, una entre Newark y Chicago y la otra entre Chicago y Oakland.

Desde Newark a Chicago se exigen aeroplanos multimotores, y también desde Cheyenne a Oakland, pero entre Chicago y Cheyenne, se permiten aeroplanos de un solo motor. Esto, se dice, puede dar origen a grandes inconvenientes para los pasajeros.

En la ruta entre Newark y New Orleans, vía Atlanta, se exigen multimotores para vuelos durante la noche y aeroplanos de un solo motor en los vuelos de día. Aparte los méritos de la controversia entre los multimotores y unimotores, dicen los preparadores que los segundos carecen de la capacidad de los primeros para el transporte de pasajeros y que el cambio de material es siempre un inconveniente.

Son muchas otras las objecciones que hacen los operadores, quienes terminan diciendo que no están dispuestos a aceptar la culpabilidad que se les atribuye y que nadie ha demostrado hasta ahora.

LA AVIADORA LAURA INGALLS ATERRIZO EN BELMONTE, DEL BRASIL, Y DESPEGARA HOY

La Ingalls, después de un vuelo de seis horas desde Río de Janeiro, pasó sobre Belmonte dirigiéndose hacia Bahia, de acuerdo con los mensajes que recibía por radio, pero se encontró con una tempestad y regresó a Belmonte. Proyecta salir hacia Bahia mañana.

Se prepara en Washington un vasto plan para la renovación y modernización de edificios

Casi todas las agencias del Gobierno han enviado a sus representantes para ayudar a preparar el plan, que tiende a combatir el desempleo en la industria de construcción

WASHINGTON, abril 5 (AP).—Se han terminado las minutas de los planes del gobierno para llevar a cabo una campaña extensa de renovación y modernización de los edificios, y el esquema detallado será sometido al Presidente Roosevelt cuando regrese de la Florida.

Unido a la campaña de renovación que hace un mes se hizo saber estaba en preparación por Frank C. Walker, Director del Consejo de Emergencia Nacional, y por Winfield W. Riefler, coordinador central de las estadísticas del gobierno, habrá probablemente un beneficio líquido y además se construirán viviendas a bajo costo.

Casi todas las agencias del gobierno regulares y de emergencias, han enviado representantes para ayudar a la preparación de este programa, tratando de atacar de frente al peor problema del desempleo en la industria —el de los negocios de construcción y de efectos pesados— a la que debe aplicarse un mayor estímulo, según la opinión del gobierno, antes de que la situación del desempleo pueda ser anulada en gran medida.

En una información emitida hoy, Mr. Walker reconoció la existencia de un estudio sobre dicho esquema, pero manifestó que cualquier discusión de los detalles del mismo sería prematuro, ya que éste no se había preparado aun. Además, negó que se hubiera discutido la posibilidad de que el General Johnson transfiera su puesto de administrador de la N.R.A. a W. Averill Harriman, y que encabezara el nuevo programa.

BAHIA, Brasil, abril 5 (AP)—Después de haber pasado por una tormenta, la aviatriz Laura Ingalls aterrizó en Belmonte, pequeña ciudad de Cacau, a 300 millas al sur de esta ciudad.

Los restos de Stavisky en el "P. Lachaise"

La viuda del gran estafador, autorizada para salir de la cárcel, asistiendo al sepelio

PARIS, abril 5 (WP).—Después de la segunda autopsia realizada a los restos mortales de Stavisky han pasado éstos a reposar en el famoso cementerio del Pere Lachaise, en el panteón de la familia y junto a su padre.

La viuda del que fué rey de los salones elegantes y de las grandes combinaciones dolosas pudo asistir al fúnebre acto por un permiso especial que le otorgaron las autoridades de la prisión donde se encuentra, acompañándola dos inspectores de policía que la restituyeron al penal horas después de su salida.

En los momentos de bajar el féretro a la fosa, Madame Stavisky sufrió un colapso nervioso.

El padre de Stavisky se privó de la vida en 1926 precisamente cuando el hijo estaba en el emporio de su mal habida riqueza y con vistas al futuro adquirió el panteón que le ha servido ahora como sitio para el descanso final.

LOS REYES DE SIAM LLEGARON A PARIS

PARIS, abril 5 (WP). — Llegaron los Reyes de Siam procedentes de Turín y Roma, proponiéndose permanecer algunos días en esta Capital y seguir luego viaje a Londres.

El Rey visitó hoy la tumba del Soldado Desconocido francés, depositando sobre de ella una hermosa corona, y por la tarde los reales esposos fueron recibidos por el Presidente de la República, M .Lebrún.

En Colombia apareció un avión perdido

De las seis personas que llevaba a bordo, sólo está vivo uno, que es C. Marshall

CALI, Colombia, abril 5 (AP).—Se reciben informes oficiales del Valle de Bolívar en el Departamento de Scadtas, que el bimotor «Vonkrohn» que se perdió el día 17 de marzo fué encontrado en las montañas. El único superviviente es C. Marshall, Administrador de la Choco Pacific.

Se encontraron cinco cadáveres en la cabina.

La agencia de la Prensa Asociada en Scadta, envió un aeroplano para en los cuales se dice que Marshall en los cuales se indisa que Marshall fué encontrado con vida por un grupo de indios buscadores de tesoros.

Los mismos despachos dicen que Marshall está extremadamente debilitado, pues se vió obligado a abandonar el sitio donde el aeroplano había caído, a causa de la putrefacción de los cadáveres del resto de los pasajeros, y salió de la jungla desde el día 18 de marzo fecha en que ocurrió el accidente.

Según informes recibidos, hay todavía un gran cargamento de oro con destino a Medellín a bordo del avión que no está aun completamente destruído.

DOS NIETOS DEL PRESIDENTE ROOSEVELT, ARTISTAS

«El Infierno de las Mujeres», se titula una pieza extravagante del teatro, para aficionados, en que actuaron como estrellas, en el «Harvard Hasty Pudding Clug», Theodore Roosevelt III, e Irving Mac D. Garfield, los dos, nietos del Presidente; y Robert A. Hepburn, hermano de la estrella de cine, Katherine Hepburn.

El Dr. Wirt ha sido llamado a declarar ayer

Deberá deponer el martes sobre su acusación contra los asesores de Roosevelt

WASHINGTON, abril 5.—(AP).—Los acontecimientos mas importantes de la vida legislativa fueron hoy los siguientes:

El doctor William Wirt, de Gary, Indiana, fué citado para que comparezca el martes próximo a declarar ante una comisión investigadora del Congreso acerca de la acusación que hizo a los miembros del «trust del cerebro», de que conspiran para establecer el régimen soviético.

Los jefes del Senado decidieron oponerse a la proposición de Lafollette para que se aumente el impuesto sobre la renta del 4 al 6 por ciento así como que se imponga una elevada sobre tasa a los ingresos que pasen del millón de dólares al año, por entender que semejante medida crearía obstáculos a la rehabilitación económica del país.

El senador republicano Hastings, ha presentado una proposición modificando la ley de obligaciones con el fin de que se den facilidades para la venta de los bonos y acciones que constituyan el pasivo de los corredores de bolsa.

El problema de los conflictos obreros ha surgido nuevamente con motivo de haberse unido el presidente de la Wierton Steel Company, que ha estado combatiendo la NRA al grupo de metalúrgicos que se oponen al proyecto de gremios formados por los obreros de cada fábrica.

Se cree que el buró para el desarme que se reunirá el 10 no convocará a la conferencia

Parece más probable que dicha oficina espere a saber el resultado de las negociaciones pendientes de solución entre los principales países interesados en el problema

LONDRES, abril 5.— (AP).— En los círculos británicos se espera que la falta de un acuerdo entre Inglaterra y Francia con relación a las demandas que hace el gobierno de París para el caso de una violación del proyectado convenio sobre el desarme, creará dificultades al Bureau del Desarme que se reunirá el martes de la semana próxima en Ginebra.

Centros afectos al presidente de la Conferencia del Desarme, Mr. Arthur Henderson, predicen que el Bureau acordará aplazar sus sesiones en espera del resultado de las negociaciones pendientes entre los principales interesados, sin convocar al pleno de la conferencia como ha hecho en otras ocasiones análogas.

El Lord del Sello Privado, capitán Anthony Eden, que tiene a su cargo las negociaciones en lo que a los planes británicos se refiere saldrá para Ginebra el domingo próximo, o sea un dia antes de la fecha en que se espera la llegada de la nota francesa.

Los círculos británicos consideran inútil esperar aceptación por parte de las potencias interesadas en el desarme de las demandas que formula el Gobierno francés, pero ignoran qué método se ha de aplicar para que el problema del desarme quede resuelto este año.

En el caso de que se intente, como se ha dicho, un pacto de la Europa occidental, se cree que las naciones vecinas a Rusia insistirían en que se pidiera la adhesión del gobierno de Moscu también, pero aquí se supone que un pacto en el cual entre Rusia y no lo haga el Japón parece improbable.

NUEVA YORK, N.Y., abril 5 (AP) Se estiman en cerca de un millón de pesos las pérdidas ocasionadas en Oklahoma y Texas debido a las inundaciones ocurridas recientemente. La ciudad más terriblemente azotada fué Elk, Oklahoma.

Se rescataron catorce cadáveres de personas que habían sido arrastradas por la corriente y otros seis no ha npodido encontrase.

Beligerantes y neutrales

(Por ANTONIO ESCOBAR)

Todo aquel que proponga algo para evitar las guerras, y si viene a impedir que se extiendan a naciones, merece ser escuchado en las proposiciones hay algo prometa posibilidades de éxito aceptarse y aplicarse sin tarda

Hay quienes opinan que las de neutralidad, si son acertadas den utilizarse con éxito en con las guerras. Uno de los que así san es Mr. Carlos Warren, que Ministro de Justicia en el gob del Presidente Wilson. En ca de tal fué el encargado de pone vigor las leyes americanas de tralidad durante la Guerra Gra

Mr. Warren propone que el greso adopte una larga lista de didas protectoras. El autor de reconoce que en los Estados U serían impopulares estas me porque perjudicarían los intere comercio, de los banqueros, de fabricantes y de la marina mer Para sortear este dilema, Mr rren aconseja que el gobierno Washington tome una parte má tiva en los esfuerzos internacio para evitar otra guerra; pero, al pio tiempo, pide que los Estados dos modifiquen tan pronto com posible, su política tradicional neutralidad.

La legislación propuesta por Warren y que se pondría en no bien estallase un conflicto en ropa o en el Extremo Oriente, ría para obtener estos resultado

Tomar posesión de todas las ciones de radio de alta potencia, hibir la transmisión de despach cifra por la telegrafía sin hilos dactados en cifra y enviados acac cable, entre los diplomáticos en jeros; y prohibir el uso de instru tos de radio por barco alguno e puertos de los Estados Unidos.

Impedir la venta de armas y ciones de fabricación americana beligerantes; y prohibir el transp de esos artículos en buques de Estados Unidos.

Prohibir que los ciudadanos ricanos viajen como pasajeros o mo tripulantes en aquellos barcos transporten armas o municiones buques armados, aunque sólo sea ra la defensa.

Prohibir que entren en los pue de los Estados Unidos los bu apresados. Impedir que los subm nos y los aeroplanos de las nacio beligerantes entren en los puert territorio americanos.

Tomar posesión y custodia de buques mercantes de los beligera que estén al principio de la gu en los Estados Unidos, a no ser se alejen en plazo determinado.

Prohibir la entrada en los pue americanos a los barcos de un b gerante que hayan violado las l de neutralidad u otras americana el estatuto de los Estados Unido usar los puertos americanos como ses para proveerse de carbón, de veres y otras mercancías.

Prohibir los empréstitos hec por particulares americanos a los ligerantes. (Los hechos por los biernos están ya prohibidos por leyes internacionales).

Prohibir el reclutamiento en Estados Unidos de combatientes los gobiernos beligerantes, ya s ciudadanos de los Estados Unido reservistas que figuran en las l de sus respectivos gobiernos.

Es este un programa radical, aplicación perjudicaría a los be rantes en cierta medida; no del do a no ser que los neutrales en sa siguiesen el ejemplo america Sin esto, los beligerantes lograr abastecerse porque la tentación grande para los neutrales que tu sen algo que vender a las nacio en guerra.

Si el gobierno de Washington p pone una Conferencia Internacion para establecer la neutralidad, con plan de Mr. Warren, u otro análo las grandes potencias negarán cooperación y acaso también algun de las pequeñas seducidas por la plotación de la guerra.

Pero si una minoría acepta plan Warren, todo eso se habría g nado, y por algo se empieza.

LOS LIBERALES DE PUERTO RICO NO QUIEREN QUE SEA OTRO ESTADO DE LA UNION

SAN JUAN, Puerto Rico, abril 5 (AP). — El partido liberal, en cuyo programa figura la independencia de esta isla, ha acordado no apoyar el proyecto de ley en virtud del cual se intenta dar a Puerto Rico el carácter de Estado de la Unión Americana.

LOS NACIONALISTAS DE LA INDIA SE PROPONEN IR A LAS ELECCIONES

PATNA, India, abril 5 (AP).—Las discusiones del Mahatma Gandhi con la delegación del Congreso Swarajista indican que aun no está de han podido encontrarse.

te su plan de no cooperación aprueba los propósitos de la delegación, la cual espera obtener la mayoría de los escaños de la legislatura, en las próximas elecciones, destruyendo los vestigios del libro blanco británico y sustituyéndolo por una constitución que ofrezca menos objeciones a los nacionalistas.

M.E.C.D. 2016

SUPLEMENTO DIARIO EN ROTOGRABADO; DE ACTUALIDAD MUNDIAL

DIARIO DE LA MARINA

HABANA, VIERNES, 6 DE ABRIL DE 1934

PARA ASUNTOS RELACIONADOS CON EL DEPARTAMENTO GRAFICO llamar al Teléfono M-3775

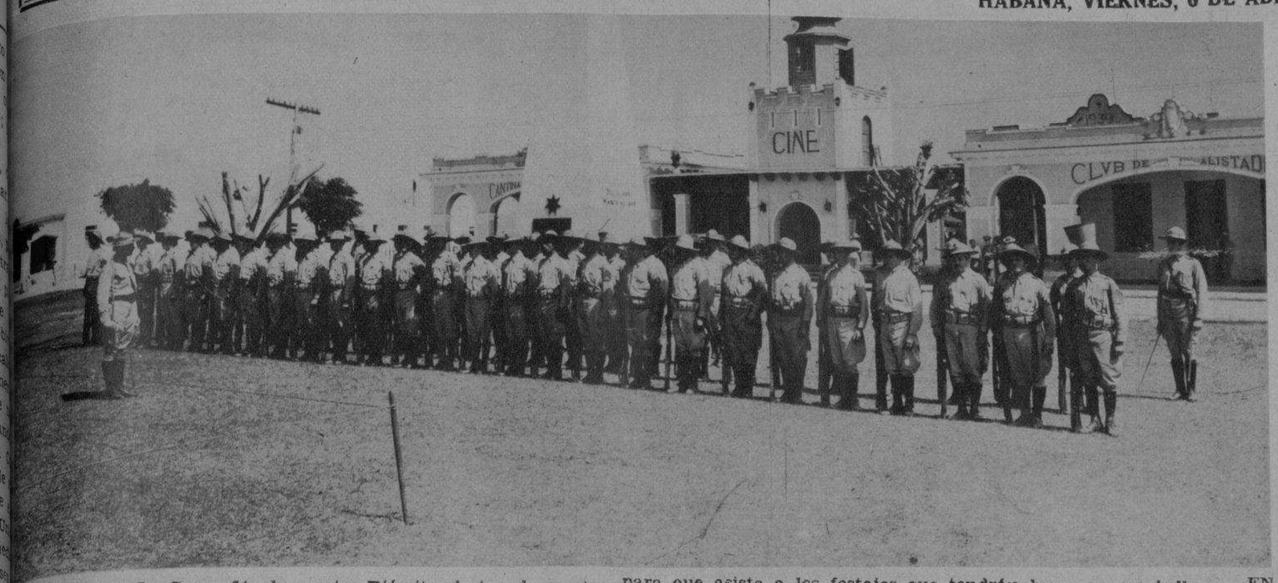

IRA A MIAMI.—Compañía de nuestro Ejército, destacada en el Campamento de Columbia, que irá a Miami dentro de breve, invitada especialmente por el Alcalde de Miami, Mr. Sewell, para que asista a los festejos que tendrán lugar en esa bella urbe floridana. Esta compañía está mandada por el capitán Quirino Uria López, y por los tenientes Angel González y M. Díaz Tamayo (Foto Bravo)

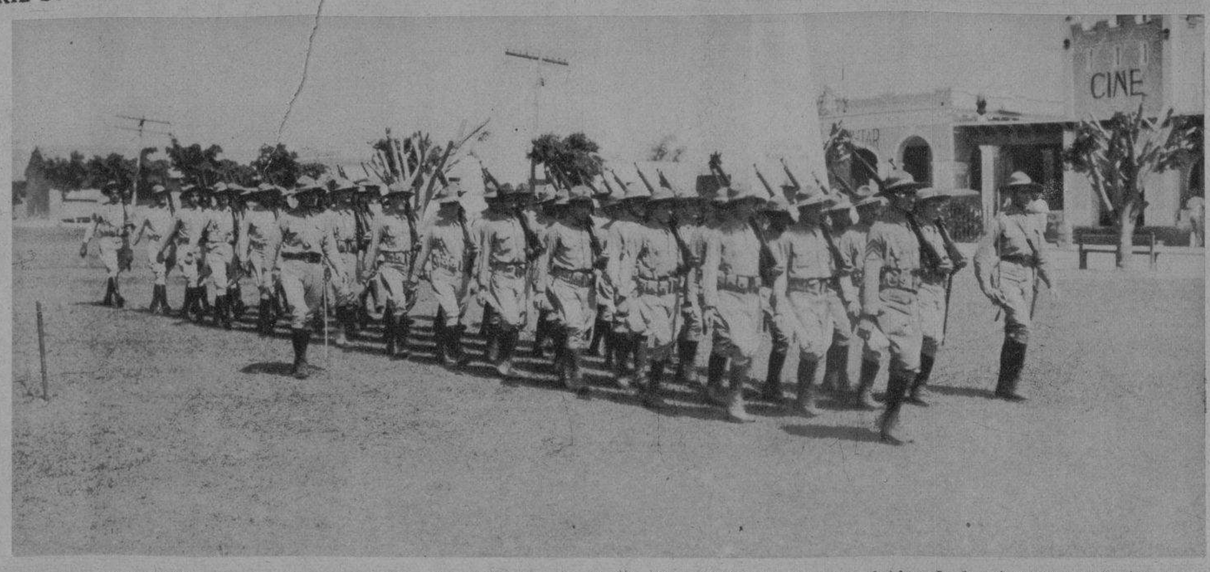

EN PLELNA MARCHA.—He aquí la compañía del Ejército, destacada en Columbia, que irá a Miami para asistir a los festejos que se celebrarán en esa ciudad con motivo de celebrarse el día Panamericano. Nuestro fotógrafo logró captar esta instánica en los momentos en que Capotan Uria López, que manda la compañía, le daba la voz de marcha (Foto Patiño)

ALMLUERZO ROTARIO.—Se celebró éste en el vapor Orinoco y al mismo acudieron los rotarios en compañía de sus esposas e hijas. Fué un acto muy animado que dió comienzo a la una de la tarde, y terminó a las tres. En la foto aparece un grupo de invitadas (D. M.)

ALMUERZO ROTARIO.—Tuvo lugar la acostumbrada sesión de los jueves en el vapor "Orinoco", de la Compañía Hamburguesa. Cedió los salones del vapor referido el señor Classing, Gerente de la Compañía en la Habana. En este grupo aparecen el Presidente del Club Rotario, señor Sabino Crespo, y su esposa, y los doctores Sergio Herrera, Secretario de la Institución, y Carlos Gárate. Fué un acto el de ayer animado y muy divertido (Foto D. M.)

ORQUESTA ORBE.—Actualmente en México donde ha obteniendo gran éxito. En la foto aparece a su llegada a la ciudad azteca donde fueron calurosamente recibidas. Esta orquesta actuó en diversos teatros y últimamente alcanzó gran éxito amenizando en Cuernavaca, en diversos Clubs, las fiestas celebradas por la mejor sociedad mexicana (Foto Especial)

POR LA CALLE 23.—Aspecto que presentaba la referida Avenida del Vedado, por donde pasó el cortejo fúnebre con los restos del Dr. Roberto Méndez Peñate, Secretario de Justicia, que puso fin a su vida el miércoles por la mañana. Fué un acto, el del sepelio, que constituyó una verdadera manifestación de condolencia (Foto Bravo)

LA LLEGADA A LA NECROPOLIS.—Momentos en que le cortejo fúnebre que conducía los restos del doctor Roberto Méndez Peñate, traspasaba la gran puerta del Cementerio de Colón. El lector puede darse una idea de la cantidad de personas que asistieron al sepelio del ilustre hombre público. Foto Vigos

DESPUES DE LOS OFICIOS.—El féretro del patriota y hombre público, doctor Roberto Méndez Peñate, fué llevado a la gran capilla del Cementerio. Después de los oficios el público se congregó alrededor de la viuda, que se encuentra en esta foto abrazada a su cuñado, Rodolfo Méndez Peñate, hermano del desaparecido (Foto Vigos)

M.E.C.D. 2016

EL PUENTE DE MANDO.—Mirando hacia la Habana desde el puente de mando del "Pennsylvania", la gran nave trasatlántica de la Panamá Pacific Line, se encuentran el capitán del buque, Mr. J. E. Roberts, y el Vice-Presidente de la Compañía, el caballeroso Raúl Ros. Esta foto fué tomada a la llegada a la Habana del "Pennsylvania" (Foto Bravo)

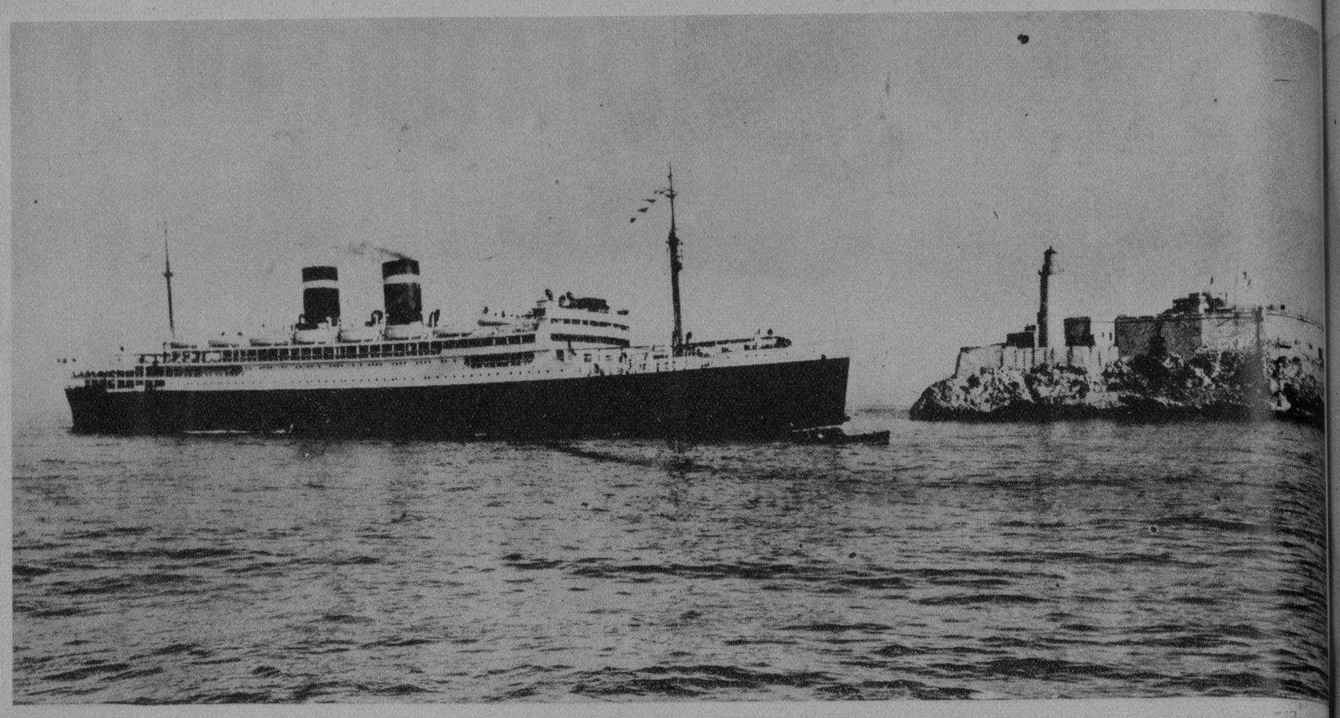

EL "PENNSYLVANIA" EN LA HABANA.—La lente de nuestro fotógrafo logró tomar esta vista del formidable buque de la Panamá Pacific Line en los momentos en que tomaba posición para entrar en la bahía de la Habana. El "Pennsylvania" es uno de los buques preferidos por el pasajero cubano para realizar la ruta de California o New York (Foto Patiño)

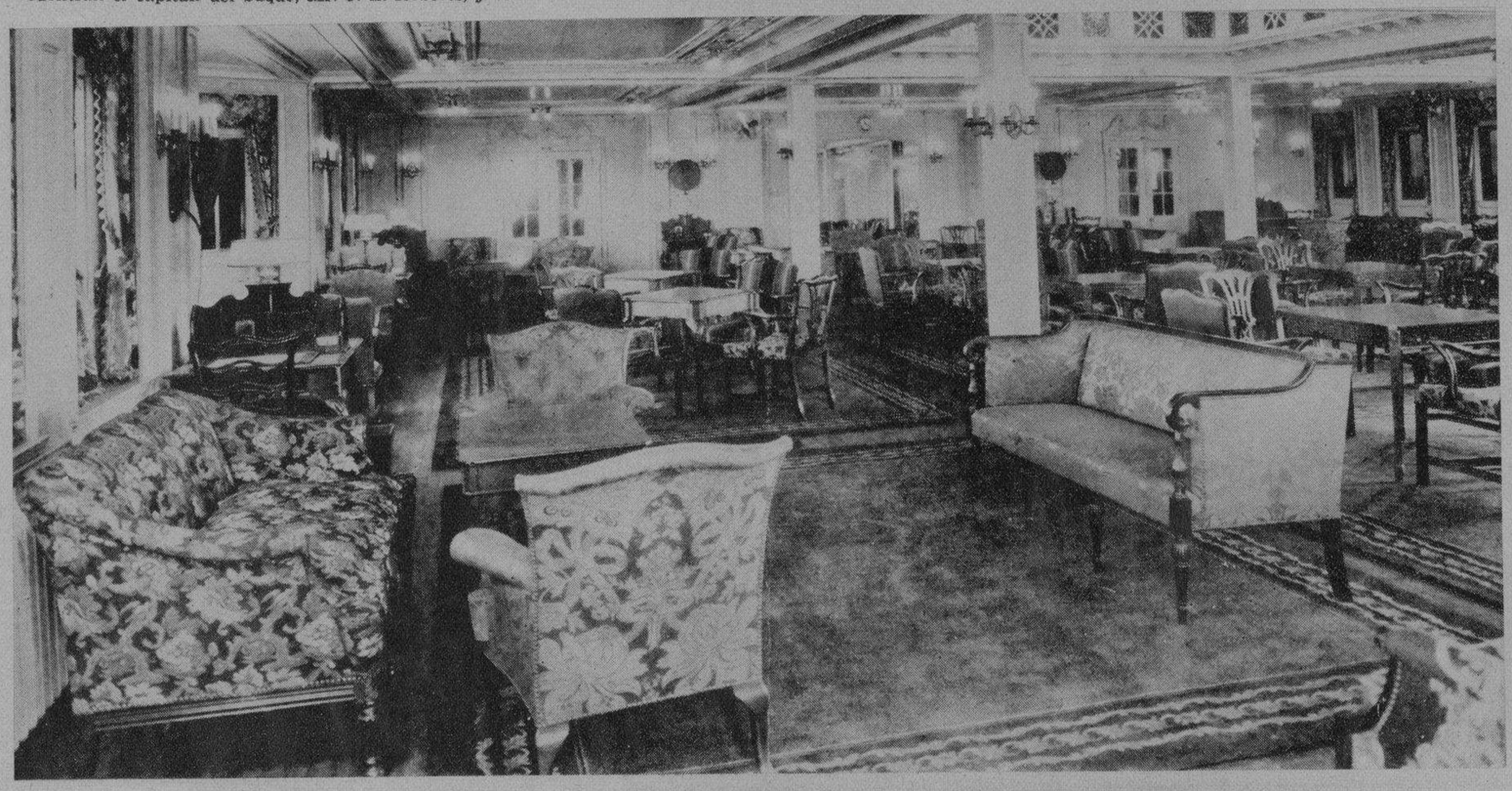

LA GRAN SALA de descanso y de baile del vapor "Pennsylvania", que se encuentra en la Habana desde el martes. Es éste uno de los más suntuosos salones del suntuoso barco de la Compañía Trasatlántica Panamá Pacific Line, orgullo de la marina mercante de los Estados Unidos de Norteamérica

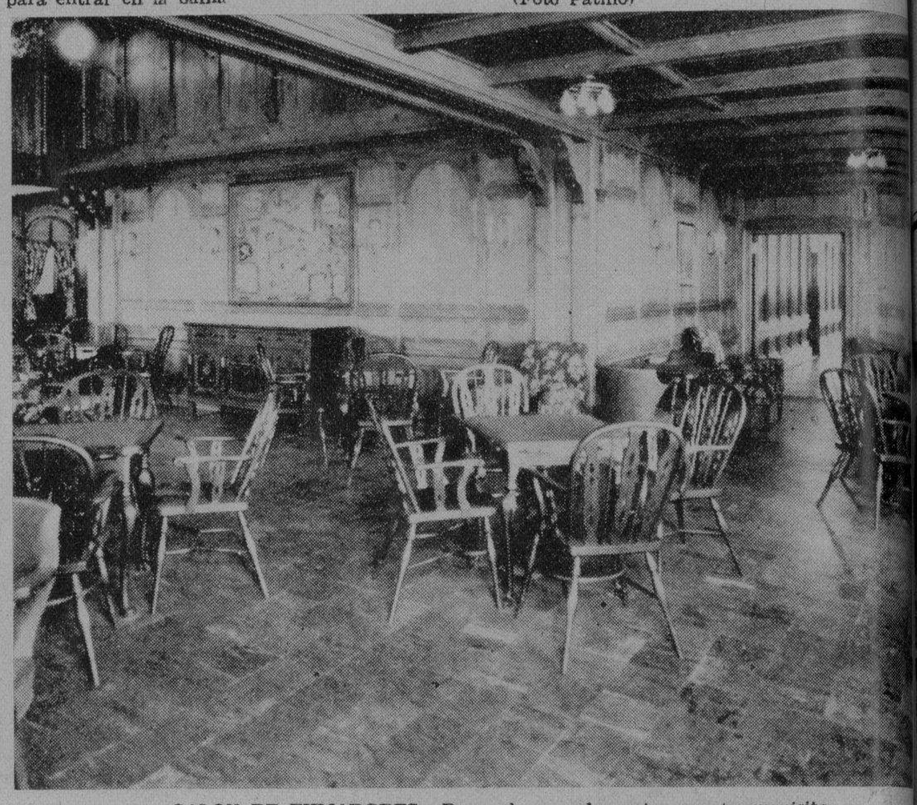

SALON DE FUMADORES.—Decorado con elegancia y gusto exquisito

ALGUNOS DE LOS TURISTAS que llegaron en el "Pennsylvania" se refrescan en nuestra ciudad (Foto Patiño)

UNA ESQUINA de la sala de merienda

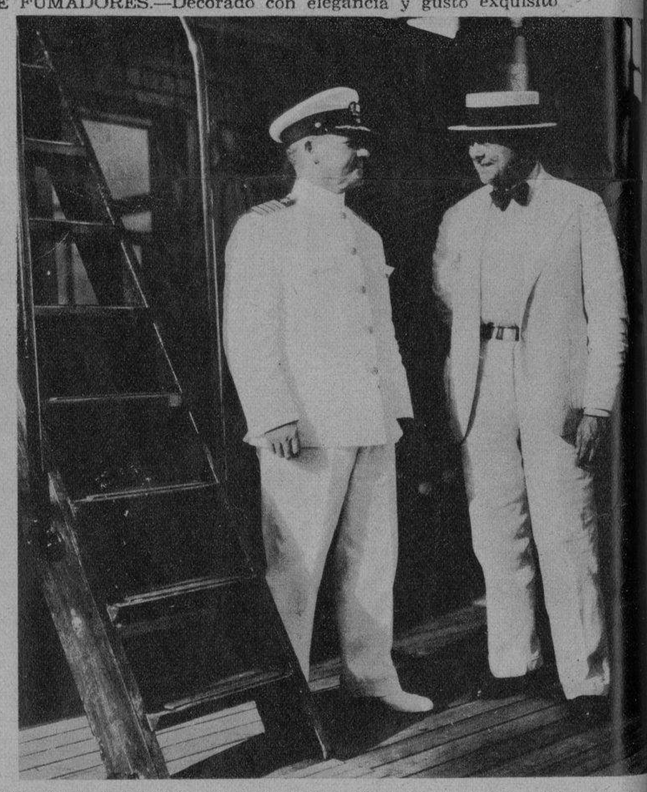

EL VICE-PRESIDENTE Y EL CAPITAN.—Close-up tomado al Vice-Presidente de la Panamá Pacific Line, Sr. Raúl Ross, en compañía del capitán de la formidable nave, el "Pennsylvania", Mr. J. E. Roberts. El citado barco uno de los más modernos en la marina mercante de los Estados Unidos, se encuentra anclado en la Habana desde el martes (Foto Patiño)

LUGAR DONDE los pasajeros buscan un poco de reposo a la alegría que se respira en el "Pennsylvania": la biblioteca y salón de escribanía

GERENTE.—Mr. W. H. Smith, hombre de negocios arraigado en Cuba, gerente de la Compañía de vapores Panamá Pacific Line

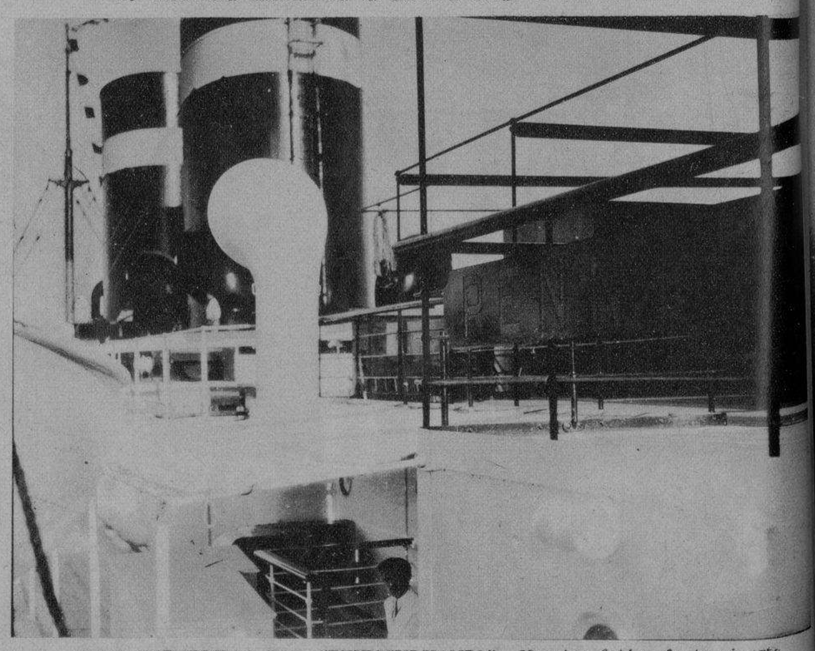

LAS CHIMENEAS DEL "PENNSYLVANIA".—Nuestro fotógrafo tomó esta vista desde lo cimero del hermoso vapor "Pennsylvania" que desde el martes se encuentra en la Habana. Nótese la grandiosidad de las chimeneas. En este buque llegaron a la Habana unos cuantos centenares de turistas por ser la Panamá Pacific Line la preferida de los visitantes americanos (Foto Vigos)

The Ideal Souvenir

TASTE IT, AND IF YOU LIKE IT COME AND SEE HOW IT'S MADE

RUM PININ

BUENO HASTA EL FIN

DESTILLED BY

"Compañía Licorera Pinin", S. A.

Net alcoholic content 43-1 degrees by by volume Net contents one pint-8 fluid ounces.

FACTORY: ZANJA 152 HAVANA

M.E.C.D. 2016

MODAS

LO ULTIMO DE PARIS.—Uno de los últimos modelos llegados a New York directamente del centro de la moda mundial: París. Es una creación de Milady. Traje de comida (Foto Wide World)

LO QUE SE USARA.—Modelo que ha llamado la atención en París, importado a New York por una firma famosa. Esta temporada se usarán mucho las telas de fondos en color entero con adornos esparcidos. Es un traje de tarde. Muy elegante (Foto Wide World)

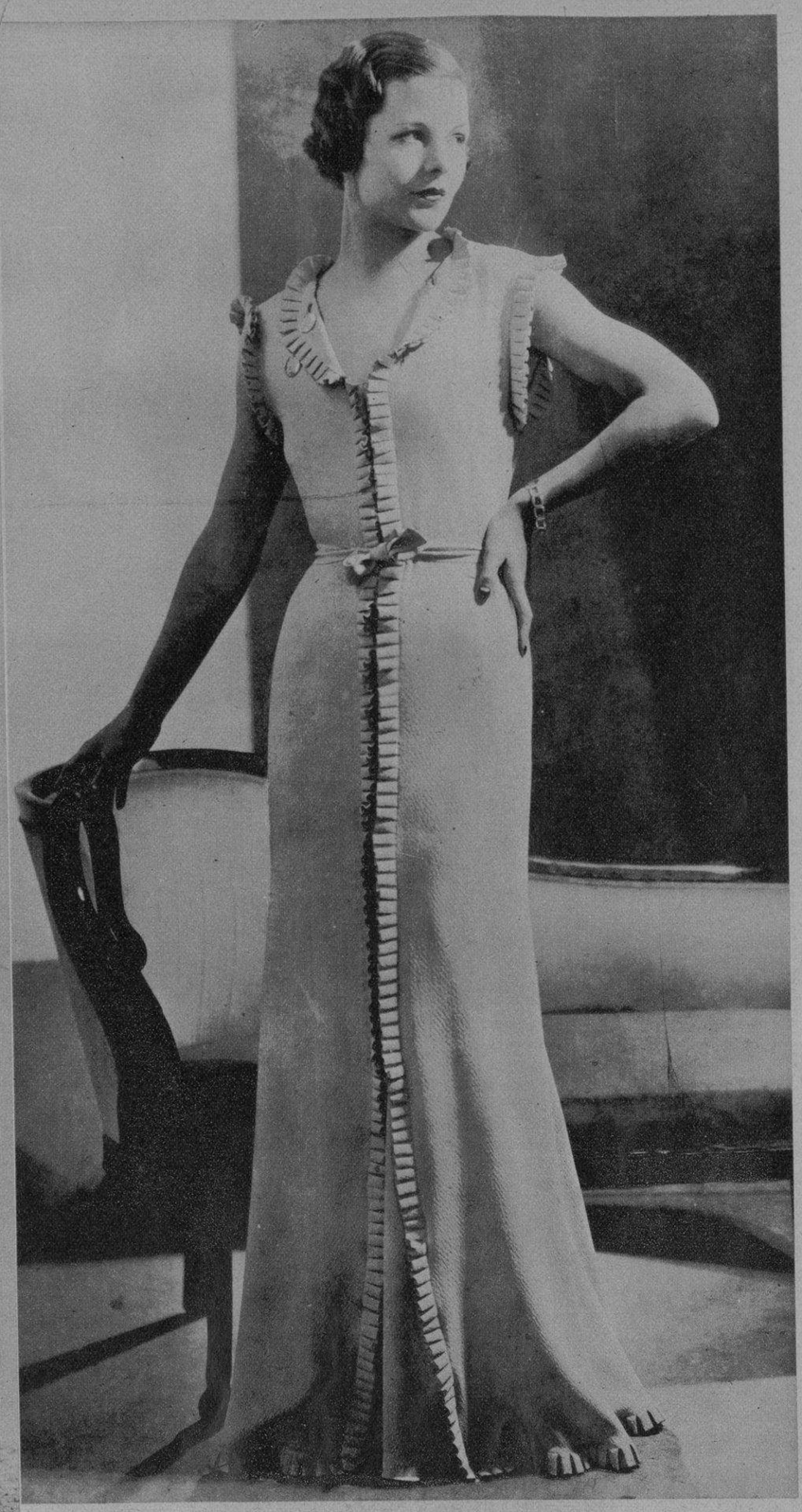

SENCILLO Y ELEGANTE.—Vestido de seda color turquesa con adornos de crepé fruncido. Es un modelo de Milady que se ha exhibido entre sus trajes de Primavera (Foto Wide World)

OTRO MODELO DE PRIMAVERA.—Es algo raro y no a todas las mujeres quedará bien este vestido de mangas anchas y amplio todo él. Ha sido diseñado especialmente para mujeres no muy gruesas (Foto Wide World)

BELLO MODELO.—Es este uno de los vestidos que la mujer elegante deberá usar esta primavera. Es un traje vaporoso que realza la silueta de la mujer. Se debe el diseño al famoso Molyneux (Foto Wide World)

ELEGANTE VESTIDO.—Un traje femenino de dos piezas, debido al diseño hecho por Carette, que se usará mucho esta primavera (Foto W. W.)

M.E.C.D. 2016

DIPLOMAS DE HONOR. — El Secretario de Hacienda ha tenido la plausible idea de ofrecer un diploma a los comerciantes que se encuentren al corriente en el cumplimiento de todas sus obligaciones fiscales para con el Estado. Se puso a concurso entre nuestros artistas el diseño del diploma y el Jurado dictaminador del premio otorgó estos tres: a la izquierda, en primer término, el dibujado por García Cabrera, al que se le otorgó el primer premio; el segundo, al señor Carlos Fernández, que mostramos al centro, y el tercer premio recayo a favor del señor Hurtado de Mendoza, a la izquierda, debajo (Fotos D. M.)

CONTRAJO MATRIMONIO.—La señorita Quilina Mier Farach, señorita perteneciente a la mejor sociedad de Caibarién, que contrajo nupcias recientemente con el distinguido abogado Angel Jiménez y Ruiz. Esta bella damita es hija del señor Ernesto Mier, condueño del Central "Reforma" (Foto Martínez Illa)

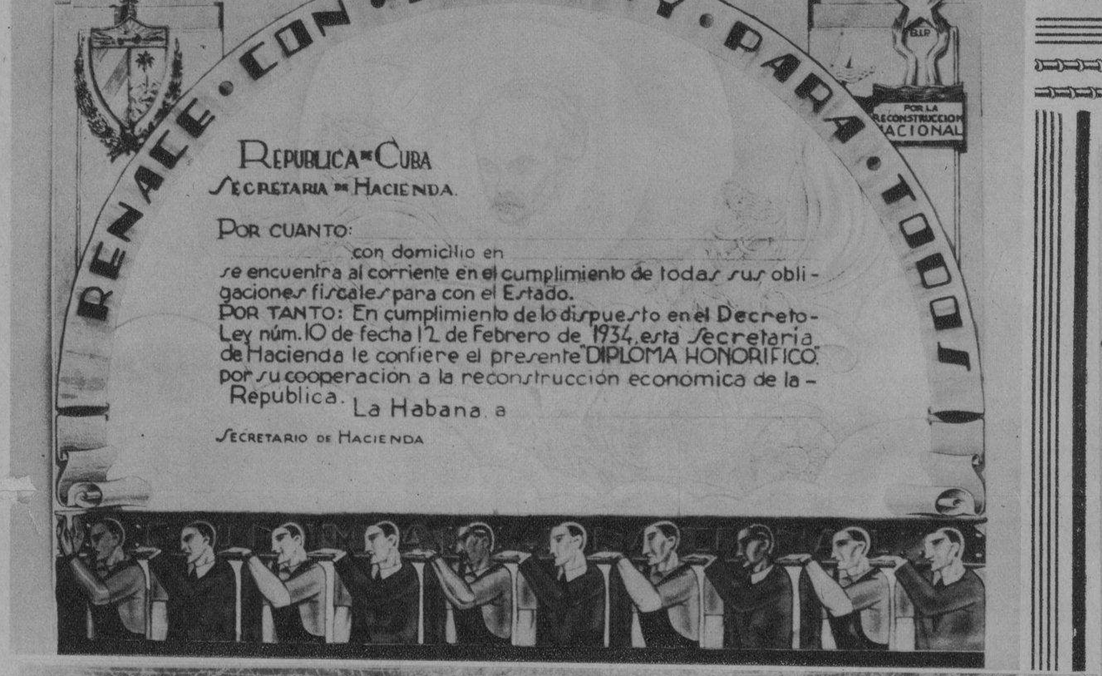

SERA CONTENDIENTE EL DOMINGO.—He aquí al conjunto balompédico del Racing Foot Ball Club que aparecerá en el programa benéfico que se ha anunciado para el próximo domingo por la tarde en los terrenos del Stadium de La Tropical. Su oponente será el América (Foto D. M.)

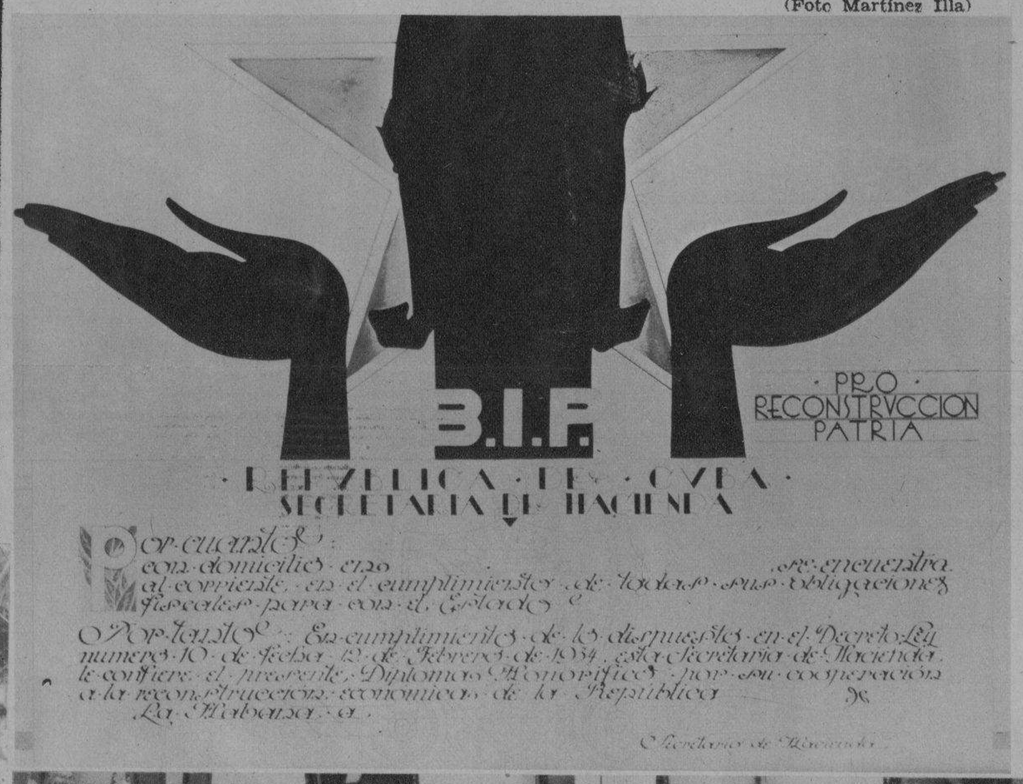

PARA PROTESTAR.—El Comité Ejecutivo de la Asociación de la Juventud Abecedaria en asamblea directiva se reunió, tomando el acuerdo de protestar enérgicamente ante el Presidente de la República la designación para Presidente del Consejo de Estado recaída en el doctor Carlos Manuel de la Cruz. Aquí mostramos un grupo de abeceístas que tomaron el referido acuerdo (Foto A. B.)

EL RABBIT EJE DE OTRO DOBLE PLAY.—Aun enfermo, el popular Rabbitt Maranville, segunda base del Boston, sirve de eje en interesante doble play. Aquí lo vemos sonriente, en el hospital de St. Petersburgh, sirviendo de base intermedia a estas encantadoras nurses que escuchan sus interesantes historietas del juego. Primeramente se pensó que el "Conejo" hubiese terminado ya brillante carrera, pero ahora el cable nos brinda la alentadora noticia de que podrá retornar al game en junio (Foto W. W.)

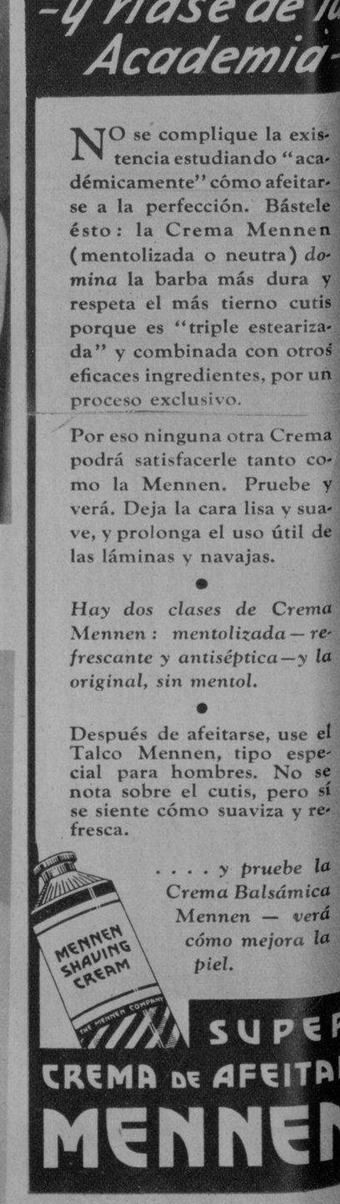

M.E.C.D. 2016