1ª SECCION

El DIARIO DE LA MARINA es el periódico más antiguo de Cuba. Fué fundado en el año mil ochocientos treinta y dos.

SERVICIOS ESPECIALES DE ESPAÑA

DIARIO DE LA MARINA

SERVICIO DE ASSOCIATED PRESS. Esta queda autorizada para usar nuestro servicio y noticias de información.

HILO DIRECTO CON NUEVA YORK

1ª SECCION

AÑO CIENTO DOS.—NUM. 72. ACOGIDO A LA FRANQUICIA POSTAL HABANA, JUEVES, 5 DE ABRIL DE 1934.—SANTOS VICENTE FERRER, IRENE Y EMILIA TIEMPO PARA HOY: BUENO PRECIO: 5 CENTAVOS

HEMEROTECA MUNICIPAL MADRID

FUE PRORROGADO A 120 DIAS EL PLAZO PARA PODER REFORMAR LA LEY CONSTITUCIONAL

EL GOBIERNO DECRETA 3 DIAS DE DUELO OFICIAL POR LA MUERTE DE ROBERTO MENDEZ PEÑATE

Versión increíble sobre la muerte del Doctor R. Méndez Peñate

EL suicidio del doctor Roberto Méndez Peñate, Secretario de Justicia y miembro destacado de la agrupación nacionalista, ha impresionado dolorosamente a la opinión pública.

A nosotros nos ha producido muy honda pena, porque fuimos sus amigos, admirábamos sus sobresalientes cualidades y le teníamos verdadero aprecio, al igual que cuantos cultivaron su trato.

Por razones de orden afectivo y también por lo que tan gran pérdida significa para la revolución y, más aún, para la República, nos duele extraordinariamente el triste e inesperado fin del doctor Roberto Méndez Peñate; pero debemos sobreponernos al sentimiento para comentar con serenidad su determinación de privarse de la vida.

Quienes lo conocieron bien, saben que hacía de la amistad un culto, y que sin pecar de extremoso, ponía empeño en complacer a las personas a quienes la profesaba, pues era la bondad una de sus características; pero saben también cómo entendía el honor y el patriotismo, y que por nada ni por nadie se ponía a mal con su recta conciencia, traicionando por convencionalismos sus principios o faltando por condescendencia al deber.

El doctor Roberto Méndez Peñate, ciudadano ejemplar por sus virtudes cívicas, realizaba las acciones políticas a impulsos del patriotismo, y si por defender los ideales que profesaba arriesgó muchas veces la existencia, no es creíble que adoptara la determinación de ponerle término para no verse en la necesidad de separarse del Gobierno y combatirlo, en atención a que lo ejerce su entrañable amigo el coronel Carlos Mendieta.

Sin embargo, se ha propalado esta versión, presentando el suicidio del Secretario de Justicia como una protesta contra determinados actos del Poder Público, a los cuales se opuso estérilmente con su consejo y con su voto. Sin ánimo de hacer de este lamentable suceso capital político y excitar la oposición al régimen, aunque lo parece, ciertamente se atribuye el suicidio del doctor Roberto Méndez Peñate a un motivo semejante al que tuvo el del también malogrado estadista uruguayo doctor Baltasar Brum.

Pero como las circunstancias no son ni podían ser las mismas, ni parecidas siquiera, con eso lo que lograría, es poner, desde luego, en situación enojosa al Gobierno y acaso crearle graves complicaciones; mas también, al propio tiempo, restar importancia a la personalidad del ilustre muerto, porque una de las cualidades que distinguían al doctor Roberto Méndez Peñate, era la de ser firme en sus convicciones y estar siempre dispuesto a luchar por ellas hasta el último extremo, sin importarle los sacrificios que tuviera que imponerse. Puesto en el trance de romper con el coronel Mendieta, hubiera procedido seguramente lo mismo que con el general Machado, que fué su amigo, y en honor a la verdad, nunca, ni aun cuando se rebeló contra él empuñando las armas, dejó éste de estimarlo como merecía por su conducta limpia, o quizás en su fuero interno lo estimó más, en el supuesto de que comprendiera toda la grandeza del gesto.

Los hombres del temple moral que poseía el valioso caudillo que pierde la revolución, no se matan por no contrariar la política de un amigo, que eso no es llegar a extremos dignos por hermosos aunque trágicos, de Don Alonso Quijano, sino eliminarse absurdamente; lo que hacen, y bien probó el doctor Roberto Méndez Peñate que cuando las circunstancias lo compelían así procedía por imperativo cívico, es mostrar con actos viriles su desagrado y oponerse por todos los medios necesarios a lo que reputan un mal para la patria. Entre el ilustre desaparecido y el coronel Mendieta, mediaba una vieja y fraternal amistad; pero existe el recordado antecedente que permite asegurar que, puesto a optar entre ella o algo que juzgase de absoluta conveniencia para Cuba, el doctor Roberto Méndez Peñate, persuadido de la dura necesidad de enfrentarse con quien consideraba como a un hermano, no se hubiera evadido del mundo para evitarlo. Su suicidio ha sido, pues, pura y exclusivamente una dolorosa consecuencia del desequilibrio nervioso que sin duda le produjeron sus preocupaciones por la República y el excesivo trabajo que le imponía su cargo oficial.

NUESTRO DIRECTOR REANUDARA SUS LABORES, MAÑANA

Congratulándonos, hacemos llegar a los lectores del DIARIO DE LA MARINA que ya se encuentra restablecido nuestro Director, doctor José I. Rivero, de la delicada operación de que fué objeto por parte del eminente cirujano dental doctor Ulises Rodríguez.

Con este motivo reanudará desde mañana sus labores.

LUCILO DE LA PEÑA SE HALLA SIN NOVEDAD

Insistente rumor circuló en las primeras horas de la noche de ayer, que aseguraba que el Dr. Lucilo de la Peña había muerto en un lance de honor sostenido con el ex-Teniente del Ejército Nacional señor Adán Silva.

Nuestros reporters laboraron anoche para conocer lo que hubiera de cierto sobre el particular, pudiendo asegurar que el rumor carece en lo absoluto de veracidad y que el doctor Lucilo de la Peña goza de perfecta salud, habiendo conferenciado anoche, hasta las diez, en el Campamento de Columbia, con el Jefe del Ejército Constitucional, Coronel Fulgencio Batista, retirándose a las diez y llegando a su domicilio particular, sito en Cuba 22, altos, pasadas las doce de la noche, hora en que se retiró a descansar.

DESTRUIDO "EL PAIS" POR UN INCENDIO CASUAL

A LAS 10 DE LA NOCHE TODAVIA LOS BOMBEROS TRABAJABAN EN EL INCENDIO DE "EL PAIS"

Se supone que el origen del siniestro fué un corto-circuito en los motores, que incendió los tanques de gasolina que se guardaban junto a ellos. No se han calculado las pérdidas

Próximamente a las seis y media de la tarde de ayer, y cuando aun se efectuaba la tirada de nuestro colega «El País», se originó un violento incendio, destruyendo parte del edificio, las maquinarias, talleres de fotografía y grabados, el despacho del director, señor Alfredo Horendo, parte de la redacción y otras dependencias.

EL ORIGEN

A la hora indicada, cuando la rotativa se encontraba en marcha, los empleados observaron que del sótano de la misma, donde está instalado el motor eléctrico, salía gran cantidad de humo y lengüetas de fuego que rápidamente envolvieron el departamento de maquinarias.

El señor Alejandro Publes Varona, vecino de Escobar 185, jefe del departamento de maquinarias, al darse cuenta del inicio del fuego, con varios empleados trató de sofocar las llamas con cubos de agua, pero al comprender que eran infructuosos sus esfuerzos, se avisó al administrador interino, señor Juan Bacigalupi Novo, vecino de San Miguel 300, el que solicitó el auxilio de la policía y los bomberos.

LOS BOMBEROS

Sin prédida de tiempo acudieron al lugar del siniestro los materiales de extinción de incendio de los cuarteles de Corrales y Magoon y los extinguidores químicos, que se situaron uno en la toma de agua de Concordia y Galiano y el otro en Concordia y Manrique.

También acudió el carro-escalera que fué situado por la calzada de Galiano, siendo utilizado para salvar a dos empleados que se habían quedado en el interior del edificio debido a que las llamas les impidieron salir a la calle.

Ruda, tenaz e incansable fué la labor de los bomberos para localizar desde un principio las voraces llacausa principal de que tomara mamas, pero la carencia del agua fué yor incremento el incendio, propagándose a toda la parte posterior del edificio.

ACTUA LA POLICIA

El capitán Alberto Pérez, al mando de la Quinta Estación de Policía, se personó en el lugar del suceso, procediendo a iniciar las actuaciones de rigor y tomar declaración a los testigos. El primero en declarar fué el señor Bacigalupe, quien expuso que al ocurrir el incendio se encontraba en el departamento de máquinas, viendo que súbitamente las llamas salían del sótano de la rotativa y se extendían por todo el departamento. Agregó que según le manifestó el maquinista, Alejandro Publes, el hecho había sido originado por un corto circuíto en el motor que se extendió por todos los cables que se encuentran alrededor de la rotativa.

Dijo, por último, que ignoraba a cuánto podían ascender los daños, así como que no sabía si el edificio estaba o no asegurado; pero sí la maquinaria, que estaba asegurada en una compañía extranjero, desconociendo su montante.

También prestaron declaración los empleados de máquina Ramón Ribas Estrada, de Figuras 5; Rigoberto Alfonso Lemus, de Habana 38; Miguel Díaz Suárez, de Castillejos número 3; Ramón Fernández Trujillo, de Sitios 142; Gonzalo Soto Zamora, de Concordia 30, y Carlos Silva Amaratu. Todos, a un tenor, manifestaron que se encontraban en sus labores cuando se dieron cuenta que en el sótano de la rotativa se había declarado fuego y que las llamas se propagaron rápidamente por todo el departamento, ignorando cuál fuera el origen del mismo.

VARIAS EXPLOSIONES

Se sintieron varias explosiones ocasionadas por tambores de gasolina depositados en aquel lugar y que se utilizaban para distintos menesteres de los talleres de maquinaria y linotipo.

UN LESIONADO

En el primer centro de socorro fué asistido por el doctor Rodríguez el joven Antonio Frometa, vecino de San Lázaro 229. Presentaba una herida y contusiones diseminadas en la cabeza. Se las ocasionó al estar trabajando con los bomberos y caerle una reja de hierro.

A las ocho de la noche los bomberos dieron la señal de retirada, teniendo que regresar dos horas después, por haberse reanudado el fuego en el departamento de fotografías.

A las once de la noche el juez de guardia, doctor Leopoldo Sánchez, acompañado del secretario judicial, señor Rodríguez Olivares, acudió a «El País» a fin de llevar a cabo en el mismo una inspección ocular.

Cuando se declaró el incendio, el señor Hornedo se encontraba ausente del periódico, siendo avisado a su residencia particular de Carlos III 24, acudiendo y delegando en el administrador para que declarara ante la policía.

La facultad del Consejo de Secretarios para modificar la constitución es ampliada

Se ha modificado el artículo 68 de la Ley Constitucional. Así se acordó en Consejo de Secretarios celebrado el día tres, al cual no asistió el coronel Roberto Méndez Peñate

CONFERIDO A LA SEÑORA DE LINDBERGH EL MAXIMO HONOR DE LA SOCIEDAD GEOGRAFICA DE LOS ESTADOS UNIDOS

La foto recoge los momentos en que el doctor Gilberto Grosvenor hacía la presentación de la señora de Lindbergh a la Sociedad Geográfica de los Estados Unidos, durante el acto celebrado con el objeto de rendirle el máximo honor que puede ofrecer dicha institución, es decir, con el fin de condecorarla con la medalla de Hubbard. La ceremonia tuvo lugar en la ciudad de Washington y la señora Lindbergh agradeció el homenaje con un simpático «speech» El reciente viaje de investigación, realizado con tan feliz éxito por el famoso matrimonio, fué el motivo primordial del mismo

PODER EJECUTIVO
PRESIDENCIA

Al promulgarse, el día 3 de febrero de 1934, la Ley Constitucional de la República de Cuba se consigno, en su artículo 98, que después de los 60 días no podría reformarse, total o parcialmente, sino mediante acuerdo de las dos terceras partes del número total de los miembros del Consejo de Secretarios y acuerdo también de las dos terceras partes del número total de los miembros del Consejo de Estado; pero, como aun no ha quedado constituído este Cuerpo y está próximo a vencer el término de 60 días antes referido, se hace necesario modificar el citado artículo.

Por lo expuesto, el Gobierno Provisional de Cuba, formado por el Presidente Provisional de la República y los miembros del Consejo de Secretarios que suscriben, por unanimidad,

RESUELVE:

Aprobar y promulgar la siguiente REFORMA DE LA LEY CONSTITUCIONAL DE LA REPUBLICA DE CUBA

Artículo I. — El artículo 98 de la Ley Constitucional de la República. quedará redactado así:

«Artículo 98.—La Ley Constitucional de la República no podrá, después de los ciento veinte días siguientes a su promulgación, reformarse, total ni parcialmente, sino por el acuerdo de las dos terceras partes del número total de los miembros del Consejo de Secretarios y acuerdo también de las dos terceras partes del número total de los miembros del Consejo de Estado».

Artículo II.—La precedente modificación a la Ley Constitucional de la República de Cuba será promulgada por el Presidente Provisional y todos los demás miembros del Consejo de Secretarios y comenzará a regir desde la fecha de su publicación en la «Gaceta Oficial» de la República.

Dada en el Palacio de la Presidencia, en La Habana, a los dos días del mes de abril de mil novecientos treinta y cuatro.

Carlos MENDIETA,
Presidente Provisional.

Cosme de la Torriente, Secretario de Estado; Joaquín Martínez Sáenz, Secretario de Hacienda; Daniel Compte, Secretario de Obras Públicas; Carlos M. de la Rionda, Secretario de Agricultura y Comercio e interino de Gobernación; Rodolfo Méndez Peñate, Secretario del Trabajo; Jorge Mañach, Secretario de Instrucción Pública y Bellas Artes; Santiago Verdeja, Secretario de Sanidad y Beneficencia; Gabriel Landa, Secretario de Comunicaciones; Félix Granados, Secretario de la Guerra y Marina; Carlos Saladrigas, Secretario sin Cartera; Miguel Mariano Gómez, Alcalde Municipal de la Habana; Emeterio S. Santovenia, Secretario de la Presidencia.

Damos a continuación el decreto ley acordado por el Consejo de Secretarios del martes 3 del actual.

Entre los Secretarios que suscriben este decreto falta el nombre del de Justicia, Doctor Méndez Peñate.

Precisamente había concurrido a su casa particular un empleado de Palacio para recogerle la firma en el presente documento, cuando el Doctor Méndez Peñate era conducido al Hospital de Emergencias por haberse hecho un disparo con ánimo de suicidarse.

Trataron de matar en México a Bebito Echarte, clubman cubano y amigo íntimo del Gral. Machado

Desde un automóvil le hicieron fuego, sin alcanzarlo. Repelió la agresión. Detenido un sospechoso

CIUDAD MEXICO, abril 4. (Especial.)—Bebito Echarte, conocido clubman cubano, afecto al régimen machadista e íntimo amigo del ex presidente derrocado, fué agredido a tiros anoche en los momentos en que entraba en su domicilio, sito en la calle Iztaccihual número 27, resultando milagrosamente ileso, pues los proyectiles le cruzaron a la altura de la cabeza, destrozando los cristales de la puerta.

El señor Echarte repelió la agresión, disparando contra el automóvil en que viajaban sus agresores, los que lograron huir.

Se ignora si habrá hecho blanco alguno de sus disparos.

Se ha detenido a un señor nombrado José Ruiz, por sospechoso.

Es autorizada la entrada de 14.600,000 libras de azúcar de Puerto Rico

NUEVA YORK, abril 4 (AP) El estado ha autorizado la entrada de 14.600.000 libras de azúcar de Puerto Rico, las que se distribuirán entre todas las agencias del mismo.

REDACTADA LA LEY ORGANICA DEL CONSEJO DE ESTADO

Se informó ayer en Palacio que desde hace días se encuentra redactado el proyecto de Ley Orgánica del Consejo de Estado.

La redacción de ese documento se debe a los doctores Carlos Manuel de la Cruz y Mario Lamar, presidente y secretario respectivos del Consejo de Estado, cuyo funcionamiento comenzará en breve.

Las clases económicas de Pinar del Río acuerdan adherirse al homenaje al Dr. José I. Rivero

El señor Garri expuso la finalidad de la Federación Nacional de Cámaras de Comercio y la necesidad de que todas se mantengan en contacto. Propuesto el señor Garri para el Consejo de Estado

PINAR DEL RIO, abril 4. DIARIO. Habana.—Anoche se celebró en los salones de la Colonia Española, una magna asamblea de elementos representativos del comercio, industria, agricultura y propiedad, de este término, convocados para tratar de la reorganización de la Cámara de Comercio.

Fué presidida por el Delegado de la extinguida Cámara, señor Juan Alvarez, acompañado por los señores Angel Garri y José Menéndez Pavón, Presidentes de las Cámaras de Comercio de Santiago de Cuba y Artemisa, respectivamente, que vinieron expresamente a cumplir el acuerdo tomado por la Asamblea de Corporaciones Económicas celebrada en Santa Clara el mes de febrero último.

Hizo la presentación de los señores Garri y Menéndez Pavón, el ex-Presidente de la Cámara de Comercio, señor Enrique Gils, quien hizo cálidos elogios de Garri por su constante labor en favor de las clases económicas.

El primer acuerdo tomado —en medio de grandes aplausos— fué el de adherirse al homenaje que se organiza en honor del Director del DIARIO.

Gari expuso detalladamente la finalidad de la Federación Nacional de Cámaras de Comercio y la necesidad de que todas mantengan contacto, formando un frente único, para aconsejar al Gobierno las medidas tendientes a la defensa de los intereses de las clases productoras.

Menéndez Pavón expresó también cómo la Cámara de Comercio de Artemisa entendía que Pinar del Río, como capital de provincia, debía organizarse debidamente.

Se acordó designar una Comisión Gestora, integrada por los señores Juan Alvarez, Carlos Hernández, Enrique Gils, Simeón Ferro, Manuel Migoya, Enrique Ubieta, Simón Vela, José Mujica, Pedro García Valdés, Modesto García, Alfredo Ledón y Aurelio Márquez.

En medio de grandes aplausos se acordó proponer al señor Angel Garri para el puesto que se ofrecerá en el Consejo de Estado a las Corporaciones Económicas. También se acordó citar a asamblea general para designar los otros dos candidatos que habrán de figurar en la terna por esta provincia.

Existe la impresión de que será electo Presidente de la Cámara de Comercio, Simeón Ferro Martínez, joven comerciante pinareño de grandes bríos y actividades en el mundo de los negocios.

Garri y Menéndez Pavón se fueron muy agradecidos de las atenciones que les dispensaran las clases comerciales e industriales.—Pruneda, Corresponsal Especial.

Sumario de esta edición:

Anuncios Clasificados	15-16-17
Actividades Obreras	2
Audiencia	2
Ayuntamiento	2
Cables	18
Cables de España	11
Cartel del Día, (Teatros y Cines)	6
Católica, (Cultos para mañana)	15
Columna Editorial	3
Crucigrama	4
Crónica Habanera (Social)	5-7-9
Defunciones	9
Escenario y Pantalla (crítica)	6
Farmacias de Turno	4
Gacetillas	6
Guanabacoa al Día	7
Hacienda	8
Habaneras	4
Instrucción Pública	2
Lista de Lotería	14
Matanceras	4
Mercantil	8
Música y Músicos	6
Pasajeros por la vía aérea	15
Puerto	3
Radio y Electricidad	7
Sanidad	2
Sobre la Amnistía Fiscal	3
Sociedades Españolas	4
Sports	12-13
Telegramas del Interior	10
Tribunal de Sanciones	3
Viboreñas	9
Universidad	2
LECTURAS:	
Armonías (por G. Urrutia)	2
Civilización contra barbarie, (por León Ichazo)	11
El cuello y la corbata (por XX)	11
El trabajo como cuestión social (por Raúl Maestri)	18
¿Quo Vadis, Liborio? (por Fredrick Norman)	18
Frente a un nuevo libro (por Hortensia Elizondo)	10
De Día en Día (por Tartarín de Tarascón)	14
Lo que se oye por radio	7
Inventos, innovaciones y curiosidades	4

Fué puesto en libertad anoche el Lcdo. Jesús María Barraqué por orden de la Audiencia.— **(Vea la página TRES).**

DEPLORA EL GOBIERNO NO PODER RENDIR LOS HONORES CORRESPONDIENTES A SU JERARQUIA, PUESTO QUE SUS FAMILIARES ASI LO DESEAN

Se izará la bandera a media asta en todos los edificios y fortalezas, pero no vacarán las oficinas públicas, durante los días 4, 5 y 6. Circular a los Gobernadores y Alcaldes

DECLARACIONES DE LOS SECRETARIOS SANTOVENIA Y SALADRIGAS

El Secretario de la Presidencia, doctor Santovenia, y el también Secretario sin cartera, Dr. Saladrigas, hicieron anoche, a un redactor del DIARIO, las siguientes declaraciones, en torno al sensible fallecimiento del Dr. Méndez Peñate:

«Desde hace tiempo el doctor Roberto Méndez Peñate ha venido sintiéndose seriamente enfermo y padeciendo de intensísima depresión nerviosa. Este estado de salud suya se agravaba constantemente por las necesidades de atender los deberes de su cargo de Secretario de Justicia y la enorme cantidad de asuntos que necesitaba resolver como Presidente del Partido Unión Nacionalista. El Presidente de la República y los miembros del Consejo de Secretarios han guardado siempre para el doctor Roberto Méndez Peñate, las consideraciones más altas y han estado siempre dispuestos a facilitarle la solución de sus problemas. El Dr. Méndez Peñate constantemente pedía ser relevado de la Secretaría de Justicia por su estado de salud y se le ofrecieron, a cambio, las más altas posiciones inclusive la Presidencia del Consejo de Estado, que rehusó».

El doctor Santovenia, Secretario de la Presidencia, facilitó anoche la siguiente nota a la prensa:

El Gobierno ha decretado tres días de duelo oficial con motivo de la muerte del coronel Roberto Méndez Peñate, Secretario de Justicia. Esta resolución ha sido circulada a los Gobernadores Provinciales y Alcaldes Municipales de la República, a fin de que procedan a darle cumplimiento.

Muy sensible ha sido, por otra parte, para el Gobierno, verse privado del deseo de que al cadáver del ilustre patriota y funcionario desaparecido se rindan los honores concordantes con su jerarquía, como libertador sobresaliente y con su alta investidura oficial. Pero esa abstención se ha debido a las razones expuestas por el doctor Julio Ortiz Cano, médico y amigo íntimo de la familia del coronel Méndez Peñate.

El doctor Ortiz Cano, que se entrevistó en horas de la tarde con el Secretario de la Presidencia, doctor Santovenia, expuso que, en conversación tenida por él con la señora viuda del coronel Méndez Peñate, recogió de la misma la categórica versión de que desde antiguo fué determinación del extinto que sus funerales revistiesen la más extremada sencillez, sin pompas ni especiales honores oficiales, y que, por consiguiente, al producirse ella en este sentido, no ha hecho sino seguir la voluntad de su ilustre compañero, desde hace años expresada.

He aquí el decreto dictado al efecto:

PODER EJECUTIVO
Secretaría de Gobernación

Con motivo del fallecimiento del doctor Roberto Méndez Peñate, coronel del Ejército Libertador y Secretario de Justicia, y teniendo en cuenta los eminentes servicios por él prestados a la Patria y a sus instituciones nacionales, en uso de las facultades que me confiere la Ley Constitucional de la República,

RESUELVO:

Declarar tres días de duelo oficial, debiendo, en su consecuencia, izarse a media asta el pabellón nacional, en las fortalezas y edificios públicos durante los días 4, 5 y 6 del corriente mes, sin que por ello vaquen las oficinas de la República.

Los Secretarios de Gobernación y de la Guerra y Marina, quedan encargados del cumplimiento del presente Decreto en la parte que a cada uno concierne.

Dado en el Palacio de la Presidencia, en La Habana, a cuatro de abril de mil novecientos treinta y cuatro.

CARLOS MENDIETA,
Presidente.

Carlos M. de la Rionda,
Secretario de Agricultura y Comercio e interino de Gobernación.

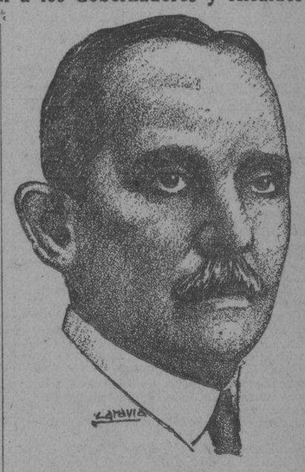

Dr. Roberto Méndez Peñate, libertador, ilustre abogado, Secretario de Justicia del actual Gabinete de Concentración Nacional, eximio ciudadano y figura rominente del nacionalismo, cuya triste desaparición llora en los actuales momentos, la Patria a la que él dedicara todos sus esfuerzos desde su juventud y la Revolución. que constituían sus dos principales preocupaciones y para las que fueran sus últimas palabras.

El «Diario de la Marina» lamenta el desgraciado accidente sufrido por «El País», ayer por la tarde

Aunque no ha podido conocerse aún la cuantía que alcanzan, son considerables los daños sufridos por los talleres de «El País», en los cuales se declaró ayer tarde, casualmente, un voraz incendio del cual damos cuenta en esta misma plana.

El DIARIO DE LA MARINA lamenta sinceramente la nueva desgracia ocurrida al estimado colega que le impide por el momento reanudar la publicación de sus ediciones en el edificio de Galiano y Concordia.

La Cámara de Representantes de los Estados Unidos, aprobó ayer tarde el proyecto de ley azucarera que fija la cuota de importación de Cuba. (Véase la información en la página mercantil).

El doctor Méndez Peñate se encontraba de acuerdo con la reforma constitucional

Desmiente el doctor Saladrigas que existiera diferencia de opiniones entre el Dr. Méndez Peñate y el Gobierno. Dice que éste no es comunista y que el público no le deja trabajar

Habiéndose publicado por los periódicos de la tarde de ayer que el lamentable suicidio del doctor Roberto Méndez Peñate fué motivado por sus diferencias con el actual Gobierno en cuestiones políticas, los periodistas se acercaron anoche, en Palacio, al doctor Carlos Saladrigas, Secretario sin cartera, en demanda de aclaraciones.

Se afirmó también que el doctor Méndez Peñate había desaprobado la designación del doctor Carlos Manuel de la Cruz para el cargo de Presidente del Consejo de Estado; que había mostrado su inconformidad por el proyecto de conceder fueros militares al grado que sólo tribunales militares sean los capacitados para juzgar a los miembros del Ejército, sean cuales fueren las circunstancias en la comisión del delito, y por último, que el Secretario de Justicia había visto con disgusto el nombramiento del señor Gabino Gálvez como Gobernador de Santa Clara.

Habló con los repórters el doctor Saladrigas de todos estos particulares en la siguiente forma:

EL GOBIERNO DE SANTA CLARA

La designación del señor Gabino Gálvez para Gobernador de Santa Clara fué indicada por el propio Dr. Méndez Peñate en un almuerzo que se celebró en la finca del doctor Cosme de la Torriente, Secretario de Estado y en el cual estuvieron presentes el Presidente Mendieta, el doctor Santovenia, Secretario de la Presidencia y yo.

LA PRESIDENCIA DEL CONSEJO DE ESTADO

—Es un hecho evidente que la Presidencia del Consejo de Estado le fué ofrecida al doctor Carlos Manuel de la Cruz por deseo expreso del propio doctor Méndez Peñate, el cual no aspiró a desempeñar dicho cargo.

—El doctor Méndez Peñate renusaba ocuparla alegando que su Jefatura del Partido Nacionalista no le concedía tiempo para atender el cargo debidamente.

LA JURISDICCION MILITAR

—El proyecto presentado al Consejo de Secretarios sobre jurisdicción militar, no crea ciertamente un fuero a ese respecto. Sólo trata de poner en orden las cosas que se refieren a lo militar y a lo civil actualmente confundidas en forma lamentable.

—Por lo demás el Gobierno sólo desea reformar la Constitución al respecto de lo Civil y lo Militar en la forma misma que otras naciones y teniendo a la vista la Legislación Francesa sobre el particular.

OTROS ASUNTOS

Añadió el doctor Saladrigas:

—Todos los miembros que integran el Gobierno forman un cuerpo armónico, fraternizante, compacto y homogéneo. Predomina en él la cordialidad más absoluta.

—Las reformas constitucionales que se proyectan abarcarán muchos puntos importantes. Entre ellos las cuestiones económicas.

—Al Gobierno no se le quiere dejar en paz. Se le impide trabajar, entorpeciendo el avance de la Revolución.

—Se acusa de diversas maneras al Gobierno. De lo que no puede ser acusado es de comunista. Pero al punto a que han llegado las ciencias sociales el Gobierno no puede carecer de ideas socialistas. Es el tono político que va a adoptar el Gobierno.

—Yo me retiraría del Gobierno si no propendiera a la diversificación de la riqueza y a las conquistas sociales.

EL JEFE DE LA POLICIA DECLARO EN LA CAUSA POR EL ATENTADO A SU PERSONA

El Jefe de la Policía Nacional, Enrique Pedro, compareció ayer ante el juez de instrucción de la Sección Segunda, para prestar declaración en la causa instruída con motivo del atentado de que fué víctima noches pasadas en ocasión de transitar por el Malecón.

Declaró el coronel Pedro que estimaba que el atentado no iba dirigido contra su persona, sin que por el momento pudiera informar quiénes habían sido los autores.

Los hawaianos se oponen a la ley azucarera diciendo que se perjudica al pueblo americano

Solicita el delegado McCandless una cuota para Hawaii similar a la fijada a los remolacheros

WASHINGTON, abril 4. (AP.)—El delegado hawaiano McCandless, abogando porque se dé a Hawai un trato justo en el proyecto de ley Jones-Costigan que fija las cuotas arancelarias para los azúcares continentales, dejando a la discreción del Secretario de Agricultura la fijación, entre otras, de la cuota hawaiana, dijo hoy en la Cámara de Representantes que se está ayudando a Cuba a expensas de los Estados Unidos.

«El proyecto de ley Jones-Costigan—siguió diciendo—reduce la cantidad de azúcar que debe producirse en los Estados Unidos y sus posesiones y territorios con el fin de aumentar la cuota de Cuba, que no es, respecto a esta nación, más que un país extranjero».

«Esto no es justo y para hacer tal cosa no los designó el pueblo americano. ¿Cómo pueden ustedes justificar esta ayuda a una industria extranjera a expensas de la americana?»

Solicitó que se fije a Hawai una cuota análoga a las fijadas al azúcar de remolacha y de caña del Continente en el proyecto Jones-Costigan, modificado por la administración.

«Mi principal objeción al proyecto es que amenaza seriamente la estabilidad financiera, económica y social de una parte integrante de los Estados Unidos».

EXIJA el SUPLEMENTO en ROTOGRABADO con esta EDICION

Solicitan los portorriqueños le fijen cuota

Protestan contra la cláusula que deja a la discrección del Srio. de Agricultura su fijación

WASHINGTON, abril 4. (AP.)—El representante de Puerto Rico, señor Iglesias, ha protestado contra la cláusula del proyecto de Jones-Costigan, modificado por el Gobierno, que no fija la cuota que corresponde a su país en el consumo de los Estados Unidos, dejando a la discrección del Secretario Wallace la facultad de señalarla.

Leyó en la Cámara numerosos telegramas de protesta de Puerto Rico, en los cuales se hace constar que el proyecto Jones-Costigan establece distinciones a favor de Cuba y contra Puerto Rico.

Iglesias propuso la inclusión de una cláusula en dicho proyecto fijando a ese país una cuota de 85.000 toneladas anuales.

M.E.C.D. 2016

HOY, A LAS CUATRO DE LA TARDE, SE EFECTUARA EL SEPELIO DEL CORONEL MENDEZ PEÑATE

Se crearán dos cursillos breves para los graduados en Medicina en la Universidad de la Habana

Uno será sobre enfermedades infecciosas y el otro, Medicina Legal y Psiquiatría Forense. Los alumnos de la Facultad de Derecho pueden pasar a recoger su comprobante de matrícula

En la reunión verificada por el claustro de la facultad de Medicina en el día de ayer se tomaron los acuerdos de crear dos cursillos de postgraduados. Uno de enfermedades infecciosas, que estará a cargo de los doctores Ramos y Antonio Díaz Albertini y que se celebrará en el hospital «Las Animas» y otro que será dedicado a Medicina Legal y Psiquitría Forense.

Los cursillos a que aludimos serán de dos meses de duración y a los graduados en los mismos se les extenderá un diploma.

PROTESTAS CONTRA VARIOS PROFESORES

Hasta nosotros llega la noticia de que los alumnos de varias asignaturas de la Universidad ,más específicamente de Pedagogía y Griego, han elevado al Rector de la Universidad, doctor José A. Presno, sendas protestas por la actitud adoptada por los doctores Alfredo M. Aguayo y Maza y Artola.

Del primero se quejan por la excesiva severidad con que ha calificado, hasta el extremo que resultan muy pocos los alumnos que han obtenido el aprobado, y del segundo por haber anulado los exámenes de tercer año de griego a los que no tienen aún aprobado el segundo, existiendo un acuerdo del Claustro General que establece la precencia, pero no la incompatibilidad.

Se nos informa, asimismo, que el doctor Aguayo ha solicitado con tal motivo, una licencia de 15 días.

LOS DE LETRAS Y CIENCIAS PUEDEN PASAR A RECOGER EL CARNET

Los alumnos de la facultad de Letras y Ciencias que hicieron entrega de su carnet de identificación al secretario de la mesa electoral durante los comicios recientemente celebrados en dicho centro docente, pueden pasar a recogerlos por el decanato de la misma.

LLAMAMIENTO A LOS ALUMNOS DE DERECHO QUE TIENEN CONCEDIDA MATRICULA GRATIS

Ya han sido remitidas a la Secretaría de la facultad de Derecho las listas de los alumnos a los que se ha concedido matrícula gratis.

Con tal motivo, pues, se hace un llamamiento a los mismos para que pasen por el citado local a firmar y a recibir el comprobante que les acreditará haber recibido el beneficio de referencia.

Armonías

(Por GUSTAVO E. URRUTIA)

PARA unos opinadores, Cuba está entrando en la dentición; para otros está en plena edad de «la punzada». Depende del punto de vista. De todos modos es cosa de cuidado y la instrucción pública puede ser de lo más riesgoso, ya por insuficiencia o ya por exceso de complicaciones.

En este advenimiento promisorio del Dr. Mañach pueden lograrse grandes avances en la instrucción y la educación si se da calor a sus propias iniciativas y se le ayuda con el pensamiento y la experiencia especializados.

El Dr. José A. Taboadela contribuye con el siguiente esbozo de reformas que me parece digno de atención:

Habana, 10 de Abril de 1934.
Sr. Gustavo E. Urrutia Ciudad
Mi distinguido amigo:

Como habrá usted notado por el final de mi carta del 30 del pasado, comentando brevemente la del Sr. Rius, queda allí pendiente una amenaza implícita de que tan pronto como me fuera posible habría de reincidir yo en dejar correr la pluma acerca de tema de tan vastas implicaciones como la reforma de la instrucción pública en Cuba.

Quedamos en que yo no exigiría para ser maestro elemental (digamos «instructor» para irnos asimilando a la nomenclatura moderna; « teacher », «instituteur», haciendo el femenino «instructora») más que el título de Bachiller en Artes y Letras; o el certificado de haber aprobado los estudios de la enseñanza primaria superior, más un examen de ciertas materias complementarias y una práctica de dos años de enseñanza en establecimientos públicos o privados.

No quedábamos entonces, y este es uno de los motivos de que suria esta carta, en que si yo anoto algunas ideas más en relación con estos asuntos, me vea en el caso de consignar aquí mi completo desacuerdo con la inconcebible realidad de que en el día de hoy el Gobierno de Cuba tenga los mismos seis «Institutos Provinciales de Segunda Enseñanza» con que cerró su ciclo la dominación española. Siempre he creído que todas las consideraciones: de higiene, de disciplina, de eficiencia pedagógica, de emulación inclusive, imponen la creación de tantos centros de enseñanza de esta índole sean necesarios como agrupaciones de trescientos alumnos puedan formarse: la nota de hoy en todos los órdenes es la descentralización, por mi parte he tomado subscripción a ese figurín un poco antes de que fuese moda indiscutible, así es que hoy soy un adicto más de esa tendencia que va imponiéndose: de ahí que por lo menos, yo crearía tres Institutos (yo los llamaría mejor «Liceos») en el término municipal de la Habana, uno donde se encuentra el actual, otro en Jesús del Monte, otro en el Vedado, y además, en el resto de la provincia, uno en Marianao, uno en Guanabacoa y uno en San Antonio de los Baños; en las demás provincias conservaría los mismos que hoy existen en las capitales respectivas, y crearía uno en Cienfuegos, uno en Sancti Spíritus, uno en Holguín y otro en Bayamo.

Claro que no se limitaría mi reforma al cascarón, trataría también de mejorar la yema; formaría un plan con dos bachilleratos, uno en Ciencia y otro en Filosofía, el primero de cinco años de duración, el segundo de seis, señalando la edad de doce años para el ingreso en cualquiera de los dos.

Después simplificaría y abreviaría todas las carreras universitarias: en Cuba son excesivamente complicados todos los planes de estudios, que piden a gritos simplificación, y muy larga la duración de todas las carreras.

La carrera que por necesidad ha de ser más larga es la de medicina, y no debe pasar de cinco años, con dos de práctica reglamentada después, antes de recibir la licencia para ejercer; la carrera de farmacia, para un bachiller bien preparado, no hay razón justificada para que se prolongue por más de tres años, tres años igualmente requiere el Derecho, dos los estudios de Filosofía y Letras, convenientemente divididos en secciones, una de ellas, la de Pedagogía como pasa en casi todos los países del mundo, incluyendo a Francia; para los doctorados en Ciencias, en algunas de sus ramas son suficientes dos años, para otras pueden ser necesarios tres (sección de físico-matemáticas).

Esta es una reivindicación muy justificada que hasta ahora van dejando escapar nuestros estudiantes; naturalmente que la adopción de estos planes más breves requiere algunas serias modificaciones en la organización de los estudios universitarios: división del año escolar en los semestres; clases todos los días lectivos; vacaciones cortas (no del 25 de noviembre de un año al 16 de enero del siguiente con el nombre de «vacaciones de Navidad») cursos de números compatible con la enseñanza efectiva de un profesor: sesenta alumnos en las clases teóricas, treinta en las de ciencias experimentales; ceñir los planes de estudios a las asignaturas básicas, y algunos detalles más.

Mucho más queda por decir, sin que el espacio consienta anotarlo, pero no quiero cerrar esta carta sin anotar, con aplausos, una iniciativa oficial reciente, aunque embrionaria todavía: me refiero a la insinuación del Dr. Mañach de que debe pensarse en la creación de una Universidad en Santiago de Cuba, ya que en el día de hoy esa medida lleva un retraso de por lo menos nueve años, por lo que todos debemos ansiar que se convierta en realidad en el término más breve posible. El único dinero que se reproduce es el que se gasta en empresas de cultura: cultivo de la tierra o cultura del hombre.

Con saludos afectuosos, suyo atento amigo,

Dr. José A. TABOADELA

N. B.—Deseo que usted me aclare una noticia que he leído, sin poder creerla, en estos días: «que el Sr. Subsecretario de Instrucción Pública había manifestado que no era posible la creación de más aulas porque...;la ley lo prohibe!» ¿No habrá una errata en eso? ¿Es posible que en Cuba, con su denso lastre de analfabetos puedan existir «leyes» que «prohiban crear aulas? ¿Verdad que no, amigo Urrutia?—Vale.

A lo mejor, doctor Taboadela, existe la tal ley proclamada con toda solemnidad y religiosamente respetada, como para justificar por la enésima vez el estallido revolucionario. Y, a lo mejor también, la Revolución está «haciendo **training**» para derribarla. Aguardemos a ver si cuaja en verdad tanta belleza cuando el Dr. Mañach tenga un minuto libre para emprender su obra de saneamiento. Por ahora la burocracia no le deja ni respirar; gracias si nos da algunas insinuaciones.

DR. M. MARTINEZ. —Las «Armonías» sobre el antirracismo del Decreto 51 se publicaron en la edición de marzo 14. La «Advertencia» no ha visto la luz en este periódico. Hoy le mando la hojita suelta a la Lista de Correos, donde alguien puede recogerla para usted. Pudo haberme dado el número de algún apartado a donde enviársela, ya que no intervengo en la manipulación de correos ni tengo la sagacidad de un Sherlock Holmes. Deme su opinión aunque no sea para la publicidad. Sus comentarios al comunismo y a la cuestión económica irán pronto.

El "Jai Alai" debe $300,000 al Municipio

Se pondrá en vigor el contrato con el Frontón, exigiéndole el pago. Exámenes de choferes

Por el informe rendido al Jefe del Departamento de Impuestos Municipales Sr. Valentín Díaz, en relación al Frontón «Jai Alai», se les recuerda a los arrendatarios del mismo el contrato celebrado con el Municipio en la anterior administración del Dr. Miguel Mariano Gómez, el cual no cumplen desde hace varios meses, por cuyo motivo le adeudan al Estado cerca de Trescientos mil pesos, perteneciéndole al ayuntamiento el 20 por ciento de esa cantidad que es exigida ahora por el alcalde Dr. Gómez Arias, poniendo en vigor el citado contrato.

TRIBUNAL DE EXAMENES

En la presente semana será designado el Tribunal de Exámenes para choferes en el ayuntamiento, por haber sido derogado el acuerdo número treinta del extinguido Consejo Deliberativo.

JUEZ ADMINISTRATIVO

Por el alcalde municipal Dr. Miguel Mariano Gómez, ha sido designado para Juez-administrativo el señor Rafael Chenat, quien tendrá a su cargo el expediente que se ha iniciado con motivo de la extensa falsedad de recibos hallados entre vendedores ambulantes de hielo.

La «Juventud Abecedaria» protesta del nombramiento al Dr. Carlos M. de la Cruz

Se reunió anoche, en San José número 2, bajos, el Comité Ejecutivo Nacional en pleno de la Juventud Abecedaria, bajo la presidencia del doctor Oscar Sánchez Govín y actuando de secretario el doctor Oscar Menéndez.

Motivo de la reunión fué el de protestar enérgicamente de la designación del doctor Carlos Manuel de la Cruz para Presidente del Consejo de Estado, por la razón principal de que la Presidencia de ese organismo debe recaer, fundamentalmente, en un hombre de ideas nuevas y sin ligamen alguno con los procedimientos del pasado régimen. La protesta será elevada hoy al Presidente de la República para que éste la someta al Consejo de Secretarios.

Así nos lo hizo saber una nutrida comisión del Comité Ejecutivo Nacional de la Juventud Abecedaria que nos visitó anoche, presidida por el doctor Sánchez Govín.

LA HERIDA QUE SE INFIRIO EL DR. MENDEZ PEÑATE NO FUE MORTAL, PUES LA BALA SE ALOJO EN LA BOVEDA PALATINA; SU MUERTE FUE CAUSADA POR UN COLAPSO CARDIACO

El coronel tenía 63 años de edad al morir. Dejó varias cartas que serán entregadas al Juzgado. Mostraba gran disgusto desde hacía varios días, aunque nadie pensó que pudiera suicidarse

No firmó el acuerdo del Consejo de Secretarios modificando la Constitución. Fué Gobernador de Las Villas, Representante a la Cámara, abogado y Fiscal. Muy deplorada ha sido su muerte

«El Dr. Roberto Méndez Peñate está gravemente herido en Emergencias! Esa fué la noticia que en las últimas horas de la mañana de ayer circuló por la ciudad con la celeridad del rayo, causando, primero, un vivo sentimiento de ansiedad y de sorpresa y, más tarde, al confirmarse dolorosamente, una profunda sensación de pesar. ¿Pero es posible? En efecto: la noticia seguidamente traía una conclusión impresionante: el Dr. Méndez Peñate había atentado contra su vida.

¡Roberto Méndez Peñate ha muerto! La sociedad cubana que veía en el heróico soldado de la patria; en el austero e inmaculado gobernador de las Villas; en el prestigioso presidente del Partido Unión Nacionalista; en el ejemplar ciudadano; en el revolucionario inconmovible; en el ilustre secretario de Justicia del gabinete de concentración que preside el coronel Mendieta, a la más brillante promesa en los futuros destinos de Cuba, se siente conmovida ante tan extraordinaria desgracia.

Y de todos los corazones, y de todos cuantos tuvieron alguna relación con el gran político, brota la más profunda exclamación de pena. La Patria, realmente, hoy ha perdido a uno de sus hijos más representativos. La Revolución ya no cuenta con uno de sus más preclaros paladines.

LOS HECHOS

En el despacho que en su domicilio poseía el coronel Roberto Méndez Peñate, vecino de 25 número 5, entre L y M, en el Vedado, en la mañana de ayer atentó contra su vida, utilizando un revólver, con el cual se hizo un disparo en la región mentoniana, cuyo proyectil se alojó en la bóveda palatina.

A EMERGENCIAS

Por varias personas de su amistad, el coronel Méndez Peñate fué trasladado con toda urgencia al Hospital Municipal, donde se le hizo la primera cura y debido a su estado, fué sometido a una intervención quirúrgica, la cual llevaron a cabo los doctores Souza, Aróstegui y Guzmán, falleciendo, debido a un síncope cardíaco, según opinión de los citados galenos.

NADA ANORMAL SE ADVIRTIO

Momentos antes de tener lugar el hecho, el coronel Peñate había recibido en su domicilio a varios amigos y correligionarios, con los cuales estuvo departiendo largo rato, sin que durante la conversación se notara en él nada anormal y mucho menos la resolución que había tomado de privarse de la existencia.

LAS ULTIMAS ENTREVISTAS

Se ha podido conocer que sus visitantes en aquel momento, lo eran el Dr. Luís Astovisa, conocido político de las Villas; Javier Ferrer, íntimo amigo del desaparecido; Arturo Miró Valdés, Secretario Particular del Dr. Méndez Peñate; Raúl Acosta Rubio; Julio Ferrer y otros.

COMO SE PRIVO DE LA VIDA

Han expuesto dichos señores a la policía, que estando en el pasillo de la casa, vieron al Dr. Méndez Peñate que penetraba en su despacho, saludándolos afectuosamente al pasar por delante de ellos, procediendo inmediatamente a recibir a las personas que lo estaban esperando. En poco intervalo de tiempo, el coronel Méndez Peñate recibió a unas cuantas personas de su amistad, a las que vieron salir. Minutos después sintieron una detonación que partió del despacho, por lo que todos corrieron hacia dicho lugar, encontrando a su amigo sobre el pavimento, teniendo en su diestra el revólver que acababa de utilizar para matarse. Acto seguido, como comprendieran que aún estaba con vida, lo trasladaron en un automóvil al hospital Municipal.

LAS CARTAS OCUPADAS

El señor Javier Ferrer, al penetrar en el despacho, procedió a ocupar unas cartas que escribiera el Dr. Méndez Peñate, antes de tomar tal resolución. Como las mismas están cerradas, se ignora su contenido. Posiblemente en algunas de ellas, el conocido político, informe las causas que lo determinaron a privarse de la existencia. Las cartas serán enviadas al Juzgado, para que por dicha autoridad sean llegadas a manos de sus destinatarios.

LA ULTIMA RECOMENDACION

La última conversación que sostuvo el coronel Méndez Peñate, la tuvo con el joven Rafael Quintana, que iba en busca de una recomendación para la Secretaría del Trabajo y con el Alcalde de Quemados de Güines y Presidente de los Nacionalistas de dicho término señor Miguel Angel Castellón. Al abandonar la casa el señor Castellón y ya en la calle, sintió una detonación, por lo que acudió a la misma hallando herido a su jefe y correligionario.

LO QUE DECLARA SU SECRETARIO

Rogelio Barnet, hijo de Miró Barnet, Secretario particular de Méndez Peñate, informó, que se encontraba en el portal de la casa, próximo a la ventana que corresponde al despacho privado del suicida, afirmando que no sintió ruido alguno, así como tampoco detonación.

PRIMEROS EN LLEGAR AL HOSPITAL

Los primeros en llegar al Hospital lo fueron su esposa la señora María Villar de Méndez Peñate, el Jefe de la Policía Nacional, coronel Enrique Pedro, a quien le unían íntimos lazos de amistad; los doctores Rodolfo y Ernesto Méndez Peñate. Todos se encontraban bajo los efectos de la impresionante noticia, dirigiéndose a la sala de operaciones para conocer los detalles del fatal desenlace.

AUXILIOS RELIGIOSOS

Se ha podido conocer, que el Dr. Roberto Méndez Peñate, ya casi en la agonía, solicitó de sus familiares los auxilios religiosos, por lo que inmediatamente fueron en busca de los sacerdotes Serafín Ajuria e Hilarión de Santa Teresa, Franciscano y Carmelita descalzo respectivamente, no pudiendo confesarlo, debido a su estado de inconsciencia, suministrándole solamente los Santos Oleos.

MUERE EL DR. MENDEZ PEÑATE

A las doce del día aproximadamente, el coronel Méndez Peñate dejó de existir, siendo el cadáver entregado a sus familiares, con la obligación de presentarlo en la mañana de hoy en el Necrocomio para la práctica de la autopsia.

TRASLADO DEL CADAVER

Momentos después era trasladado el cadáver a su domicilio, donde fué expuesto en capilla ardiente.

LA CAUSA DE LA MUERTE

La muerte del Dr. Méndez Peñate, se debió según los médicos que lo operaron, a un síncope cardíaco, pués la herida que se produjo, no era de pronóstico mortal por el momento. Cuando lo estaban operando, notaron los galenos la complicación que se les había presentado, por lo que de Instrucción de la Sección Cuarta, cuya autoridad el Dr. Renato Silva, asistido del Secretario Judicial señor Faz, se trasladó al hospital, sin que pudiera tomarle declaración al herido, recibiendo de manos de la policía, inmediatamente le hicieron una transfusión de sangre y varias inyecciones para reanimarlo, sin que lo lograran.

ACTUA LA POLICIA

La policía de la Décima estación, al tener conocimiento del hecho, se personó en la casa del suicida, donde iniciaron las oportunas diligencias con las cuales se dió cuenta al Juez el revólver utilizado por el coronel Méndez Peñate, para atentar contra su vida. Es de calibre 38 y tenía disparada una de sus cinco capsulas, siendo ocupado en el despacho por el Teniente Fernández, así como varias muelas e incisivos del suicida, que se desprendieron del maxilar, por efectos del disparo.

MENDEZ PEÑATE COMO GOBERNADOR DE LAS VILLAS

El coronel Roberto Méndez Peñate fué como Gobernador de las Villas un funcionario modelo. Salió electo para ese puesto en la época de Zayas, en las elecciones parciales de 1922 por el Partido Liberal. Cuando la reorganización política del año 1924 dirigió en aquella provincia la campaña pro-Mendieta frente al Dr. Clemente Vázquez Bello, que dirigía la campaña a favor de Machado. De ahí parte principalmente su distanciamiento con Machado y su enemistad con el doctor Vázquez Bello, de quien hasta esa fecha había sido muy amigo. Al terminar su período en 1926 no fué reelecto, pues el doctor Vázquez Bello lo derrotó dentro del Comité Ejecutivo liberal y postuló y sacó Gobernador a su hermano Juan Antonio.

Desde entonces y retirado Méndez Peñate del Partido Liberal se dedicó a formar y engrandecer la Unión Nacionalista de la que fué y continuaba siendo Presidente en el momento de su muerte.

MAS DATOS BIOGRAFICOS

El coronel Roberto Méndez Peñate, nació en San Antonio de las Vueltas, Provincia de Santa Clara en el año 1871.

A los 23 años se fué a la revolución por la Guerra de Independencia, llegando a ser uno de los Ayudantes del coronel Leoncio Vidal. A las órdenes de Juan Bruno Zayas, hizo la jornada gloriosa de las Villas a Occidente. Regresó a las Villas en la Brigada del general Gerardo Machado, y a las órdenes de Chucho Monteagudo. En 1899 terminó su carrera de Abogado y fué designado Juez de Instrucción de Santa Clara. En 1906 fué ascendido a Fiscal de la Audiencia de Camagüey, y al fomentarse la Revolución de Agosto abandonó la carrera Judicial y fue a ella. Mas tarde, terminada la Guerrita de Agosto reingresó en la carrera judicial y la abandonó nuevamente para hacer política, siendo electo Representante a la Cámara por las Villas en 1916. En 1917 se lanzó a la Revolución en defensa de la candidatura Zayas-Mendieta. Después volvió a la carrera Judicial hasta 1922, en que reingresando en la vida política fué electo Gobernador de las Villas.

DECLARACIONES DE FUNCIONARIOS

Los repórters le pidieron al doctor Santovenia algunas declaraciones del Presidente sobre tan doloroso suceso, y el Secretario de la Presidencia se limitó a decir: «Cuando un hermano es llevado al pináculo de la gloria, la emoción no deja hablar. Y también cuando ese hermano está muerto, la misma emoción no permite articular palabra. En ese caso está el Presidente de la República».

El Teniente Fiscal del Tribunal Supremo, doctor Lavín, dijo: «La desaparición de Roberto Méndez Peñate es una desgracia nacional. Fué hombre de ejemplares virtudes y uno de los grandes valores que nos quedaba».

El Presidente de los Tercios Nacionalistas, Francisco Vilabrille, declaró: «Estuve hablando con Roberto media hora antes de la tragedia y lo encontré sereno y en buena disposición de ánimo. Poniéndome una mano sobre el hombro me habló de esta manera: «Vete tranquilo que dentro de algunos minutos quedarán resuelto todos los problemas morales».

El Subsecretario de Gobernación doctor Pelayo Cuervo se expresó de la siguiente manera: «Considero que la muerte rel doctor Méndez Peñate es una pérdida irreparable para Cuba. El domingo fué el último día que tuve la satisfacción de hablar con él. Méndez Peñate podría tener defectos como cualquier otro mortal, pero era un nacionalista cien por cien y el brazo derecho de la organizacion.

El Alcalde del Caney, señor Rodríguez Garay nos dijo: «Ayer lo vi y me manifestó que su situación era horrible. Al hablar se excitaba violentamente y asomaban lágrimas a sus ojos».

El Presidente de la Audiencia, doctor Río Balmaseda: «Considero este suceso como algo muy lamentable por tratarse re una figura tan destacada de la Revolución y de tantos prestigios como el doctor Roberto Méndez Peñate».

Martínez Sáenz, Secretario de Hacienda: «Al saberse la noticia fuí llamado urgentemente por teléfono. ¡Qué suceso tan lamentable! Esta madrugada antes de retirarse del Consejo de Secretarios, Méndez Peñate insistía en que nadie se fuera sin que quedara firmada por todos la modificación constitucional».

DECLARACIONES DE CHARLES PEMBERTON

Cuba entera llora la pérdida del más puro y caballeroso de sus hombres públicos. Quien conoció, como yo, al Coronel Roberto Méndez Peñate, no podrá en ningún momento dudar de la buena fe y el patriotismo que siempre guió a este intachable cubano.

Su muerte debe señalar un derrotero que nos guie nuevamente por el sendero de la sensatez, y el bienestar de los millones de cubanos que ya están harto cansados de tanta politiquería.— Chas. Pemberton.

EN LA CASA MORTUORIA

Por la residencia del Dr. Mendez Peñate en 25 entre L y M, desfilaron en las primeras horas de la tarde de ayer los más altos representativos del gobierno y de la política nacional. En la habitación que da a la calle, fué tendido su cadáver al cual rodean familiares inconsolables y amigos del ilustre político.

EL DOCTOR FERRARA

NUEVA YORK, abril 4. (AP).—El doctor Orestes Ferrara, ex embajador en Washington y último secretario de Estado del régimen del ex-presidente Machado, comentó hoy la noticia del suicidio del doctor Roberto Méndez Peñate, Secretario de Justicia del gobinete del coronel Mendieta, diciendo:

«La noticia me causa profundo pesar. Se trataba de un patriota y de un hombre respetable por todos conceptos. Juntos hemos estado cuarenta años y juntos luchando por la independencia de Cuba.

«Méndez Peñate era un caballero en toda la extensión de la palabra. No puedo comprender la razón de que se privara de la vida.»

CONMOVIO PROFUNDAMENTE AL JEFE DEL ESTADO

Honda conmoción causó en Palacio la desoladora noticia del suicidio del doctor Roberto Méndez Peñate, Secretario de Justicia y amigo fraternal del Presidente de la República coronel Mendieta.

Informado al punto de tan triste nueva el Jefe del Estado, se emocionó visiblemente disponiendo ser trasladado al Hospital de Emergencias a donde había sido conducido, ya muribundo, el Secretario de Justicia.

Tomó su automóvil y acompañado del Secretario de la Presidencia, doctor Santovenia y de sus ayudantes de guardia los tenientes Blanco y Aragón se dirigió al Hospital.

Media hora después, regresaba el Jefe del Estado a Palacio, yendo directamente a la tercera planta, donde tiene sus habitaciones particulares.

Nada dijo a los periodistas el Presidente, ni aquellos le interrogaron.

El coronel Mendieta aparecía profundamente apenado. Su rostro revelaba toda la emoción que había producido en su alma la tragedia del Secretario de Justicia.

A tal grado conmovió ello al Presidente que, sintiéndose repentinamente enfermo, guardó cama desde ese mismo momento.

JUNTO AL LECHO DE AGONIA DEL DR. MENDEZ PEÑATE

Casi todos los altos funcionarios del Gobierno se trasladaron al Hospital de Emergencias, al conocer la tragedia del doctor Méndez Peñate.

En Palacio se dijo que habían concurrido los Secretarios de Guerra y Marina Dr. Granados, de Hacienda doctor Martínez Sáenz, de Instrucción Pública doctor Mañach, de la Presidencia doctor Santovenia, de Estado doctor Cosme de la Torriente, de Obras Públicas Sr. Daniel Compte, de Agricultura Sr. Rionda, el Alcalde de la Habana doctor Miguel Mariano Gómez, el doctor Carlos Manuel de la Cruz, Presidente del Consejo de Estado, el Secretario del propio Consejo Dr. Mario Lamar, el Director de la BIP doctor Francisco Ichaso, el Sr. Antonio González de Mendoza, el Subsecretario de Gobernación Dr. Pelayo Cuervo, etc, etc.

LA ULTIMA PERSONA QUE HABLO CON EL

Refiriéndose al suicidio del doctor Méndez Peñate, el Dr. Luis Astobiza, declaró lo siguiente a los reporters de Palacio:

«Fuí yo la última persona que habló con el doctor Méndez Peñate. Estuve charlando con él algún tiempo en su casa particular. Le vi un tanto preocupado, pero ningún motivo, en el curso de la conversación, me hizo presumir su próximo fin, ¡y de qué modo trágico!

«Hablamos de asuntos políticos. Me despedía ya, el doctor Méndez Peñate iba a retenerme para hablarme de alguna cosa importante, pero no lo hizo y, cambiando de parecer, me dejó marchar. El se fué hacia el interior de la casa. Yo había caminado unos pasos... y sentí una detonación. Corrí con otras personas y hallamos al doctor Méndez Peñate herido y agonizante. Creíamos en principio que el Secretario había sido objeto de una agresión, pero pronto nos convencimos que se trataba de un suicidio.

«Supimos después que el doctor Méndez Peñate le acaba de entregar a su esposa un papel rogándole que lo leyese en una habitación contigua a su oficina. En seguida se hizo el disparo».

MUY PREOCUPADO ABANDONO ANTEANOCHE EL PALACIO

Después del Consejo de Secretarios de anteanoche, el doctor Méndez Peñate, que estuvo hasta muy tarde en la mansión del Ejecutivo, cuando se dirigió a su casa iba muy preocupado, al extremo de que tomó su automóvil, por distracción, por la portezuela que daba a la calle y no por la que se abría sobre la acera.

NO FIRMO EL ULTIMO ACUERDO DEL CONSEJO DE SECRETARIOS

El doctor Méndez Peñate no pudo suscribir, en su calidad de Secretario de Justicia, el acuerdo del Consejo de Secretarios celebrado el martes.

El Secretario de la Presidencia, Dr. Santovenia, quedó encargado de enviar a la morada del Dr. Méndez Peñate, el documento contentivo del acuerdo en que se prorroga a sesenta días el plazo para reformar la Ley Constitucional, tomado por el Consejo, con el propósito de recogerle la firma al Secretario de Justicia.

Pero al llegar el mensajero a la casa del Dr. Méndez Peñate, éste había sido trasladado a Emergencias, gravemente herido.

DECLARACIONES DEL DOCTOR ORTIZ CANO

En las primeras horas de la noche visitó al Presidente de la República el Doctor Ortíz Cano.

El distinguido cirujano manifestó a los periodistas al salir de Palacio que había asistido en sus últimos momentos al Doctor Méndez Peñate, quien dispuso que su entierro fuese todo lo modesto posible.

Y añadió el Doctor Ortíz Cano que el Secretario de Justicia había recomendado a su esposa que no se le tributasen honores conforme a su jerarquía de coronel en el Ejército Libertador ni de ningún otro género. Y le rogó que no se publicasen esquelas mortuorias de su fallecimiento ni se le enviasen ofrendas florales.

VISITO AL PRESIDENTE EL DR. LUIS ORTEGA, ANOCHE

Más de una hora duró la visita facultativa que le hizo anoche al Presidente de la República, el Doctor Luis Ortega.

Después de las diez y media, el Doctor Ortega abandonó la mansión presidencial. Le manifestó a los periodistas que el coronel Mendieta se hallaba bastante mejorado de la dolencia, la cual debíase al carácter emocional del paciente, profundamente conmovido por la muerte del Doctor Méndez Peñate.

Añadió que le había aconsejado al Presidente absoluto reposo.

EL ENTIERRO DEL DR. MENDEZ PEÑATE

Según noticias recibidas anoche en Palacio, el sepelio del Dr. Méndez Peñate se efectuará en la tarde de hoy, a las cuatro, partiendo el cortejo fúnebre de la casa mortuoria, calle 25 número 5, al Cementerio de Colón.

El coronel Mendieta, Presidente de República, es muy posible que se vea impedido de asistir a los funerales, por encontrarse desde el medio día de ayer recogido en sus habitaciones, enfermo.

2a. Conferencia del Dr. de Rossen sobre heredologia

Habló de la variabilidad de los seres como fenómeno biológico. Muy felicitado

Fué la de anoche la segunda conferencia de la serie de seis que se propone dictar el doctor Félix de Rossen, profesor de la Universidad de París, en el Instituto del Cáncer.

Un selecto público, integrado por las personalidades más connotadas de nuestro mundo científico, asistió a la misma, dándole así con su presencia el realce merecido.

Ya, con ocasión de referirnos a su anterior conferencia, tuvimos el gusto de hilvanar unos cuantos párrafos acerca de los títulos y la ejecutoria brillante del doctor de Rossen, que goza de merecida fama en los centros más destacados del mundo, la mayoría de los cuales ha visitado en su peregrinación a través de países y de continentes.

La de ayer fué un éxito más que engarzar a su diadema de victorias inmarcesibles, un eslabón más que agregar a su larga cadena de triunfos.

Versó la conferencia sobre la variabilidad de los seres como fenómeno de la Biología, tema que el disertante desarrolló con la claridad meridiana y la precisión que constituyen en él una norma.

De cada párrafo hizo una obra perfecta, sin descuidar por ello en nada la sustancia y la solidez del concepto.

La concurrencia, también como la noche anterior, supo premiar con aplausos sus dificultades en la dicción, que sorteó a maravilla, la fuerza incontrastable de su ciencia y la vastedad de su cultura

Al terminar en el uso de la palabra fué muy felicitado.

MAÑANA SERA LA PROXIMA CONFERENCIA

Para las nueve de la noche de mañana, se encuentra señalada su próxima conferencia.

Tendrá lugar en el propio Instituto del Cáncer.

Le auguramos, pues, un nuevo triunfo.

A LOS HIJOS, NIETOS Y VIUDAS DE VETERANOS

Se invita y exhorta por este medio a los Hijos, Nietos y Viudas de Veteranos de la Independencia, para que concurran al acto piadoso del sepelio, del que fué Coronel del Ejército Libertador Dr. Roberto Méndez Peñate, ciudadano insigne, y uno de los valores morales más destacados de la República.

Manuel J. AVILES,
Secretario Ass. Nacional.

El Cuerpo Consular acreditado celebró ayer su acostumbrado almuerzo en el Hotel Nacional

El Decano del Cuerpo Consular, Sr. Conde del Rivero, pronunció el discurso. Asistieron los cónsules de casi todos los paises. El Alcalde, es excusó por la muerte del Coronel R. Méndez Peñate

Acto brillante el de ayer, en el Hotel Nacional, con motivo de celebrarse el acostumbrado almuerzo mensual del Cuerpo Consular Extranjero acreditado en esta Capital. Fué numerosa la asistencia, disfrutándose de una hora grata.

Era invitado de honor, el Alcalde de la Habana, doctor Miguel Mariano Gómez. Pero, con motivo de la trágica muerte del doctor Méndez Peñate, excusó su asistencia, delegando su representación en el Capitán ayudante señor Arias.

LOS ASISTENTES

Presidieron el almuerzo el Decano del Cuerpo, Sr. Conde del Rivero, y el primer Vice-Decano, Sr. Aurelio Gallardo, Cónsul de México.

Ocupaban los distintos puestos de la mesa, los señores Emilio Roelandts, segundo Vice-Decano, Cónsul General de Bélgica; Dr. Domingo Romeu y Jaime, Secretario del Cuerpo, Vice-Cónsul de El Salvador; Andrés Caliger, Vice-Secretario del Cuerpo, Canciller del Consulado General de Hungría; Henry y Frank Senior, Cónsul General y Vicecónsul de Austria; Francisco A. Barbero, Cónsul General de Bolivia; Alfredo Valiente, Cónsul General de Costa Rica; Aquílez Martínez, Cónsul General de Checoeslovaquia; Carlos Hinze y Philip A. Estebánez, Cónsul General y Secretario de Dinamarca; Eligio de la Puente, Vicecónsul de Bolivia; Rafael López Santonja, Cónsul de España; George H. Winters y Raoul F. Washington, Vicecónsules de los Estados Unidos; Jorge Navarro ,Vice-Cónsul de México; Guillermo Evertz, Cónsul de Finlandia; Peter Parés, Vice-Cónsul de Inglaterra; Pastor Castañeda, Cónsul de Haití; Emilio Pinel, Cónsul General de Honduras; Shinobu Sekihara, Canciller del Japón; Alberto Van-Der-Mye, Canciller de Letonia; David L. Maduro, Cónsul de Holanda; Manuel Margarit, Vice-Cónsul de Paraguay; José E. Villanueva y Néstor E. Pou, Cónsul General y Cónsul de Santo Domingo; Oscar Arnoldson, Cónsul General de Suecia; Carlos Blattner, Cónsul de Suiza; César Gorri, Cónsul General del Uruguay; Marcel Le Mat, Vice-Cónsul de Rusia; Mauricio Labarrere, Cónsul de Grecia; Guillermo Gazitua, Cónsul General de Chile; Ricardo Gutiérrez Lee, Cónsul General de Colombia; Rafael Egaña, Cónsul General de Nicaragua; Euclides Goulart Da Costa, Cónsul de Portugal; Dr. Tsune Chi Yu, Cónsul de China, acompañado del señor Manuel García Navas, Asesor del Consulado, y Antonio Barros Segura, Cónsul General del Ecuador.

El almuerzo fué servido con la exquisitez acostumbrada en el Hotel Nacional.

A los postres, se levantó el Decano del Cuerpo, Sr. Conde del Rivero, quien pronunció las inspiradas palabras que recogemos a continuación.

EL DISCURSO DEL CONDE DEL RIVERO

«Mis distinguidos colegas:

«Permitidme que mis primeras palabras se concreten a esteriorizar la íntima complacencia que experimenta mi espíritu al veros una vez más reunidos en ágape cordial y afectuoso, en virtud del feliz acuerdo que tomara el Cuerpo Consular Extranjero acreditado en la Habana, de efectuar mensualmente esta clase de reuniones.

«Pero a esa satisfacción, inspirada en el más acendrado compañerismo, consentid que una otra que se le iguale en fervor y en sinceridad: la de celebrar la oportunidad que me brinda la honrosa distinción de ostentar el decanato de tan ilustre Cuerpo, para dirigiros la palabra en este acto que, si siempre tuvo un alto relieve y una especial significación, en la tarde de hoy cobra singular prestigio por ser invitado de honor del mismo, el joven e ilustre Alcalde de la ciudad, Dr. Miguel Mariano Gómez, a quien le ha sido imposible concurrir por razones muy justificadas.

«Ha querido el Cuerpo Consular Extranjero de la Habana, representación genuina de los nacionales aquí residentes de países estrechamente vinculados al de Cuba por firmes relaciones comerciales y espirituales, contar hoy en su seno con la presencia del Dr. Gómez; pues es el Alcalde de esta hermosísima ciudad y su destacada personalidad la que mejor responde a los cálidos ideales de afirmación cultural y progreso material que mantienen todas las naciones cultas de la tierra.

«La invitación de honor al Alcalde de se debe principalmente—razón que no es menester acaso consignar, por estar en la mente y en el corazón de todos mis colegas—a que las colonias extranjeras, entre nosotros residentes, que son el vivo reflejo y la más fiel representación del comercio y la industria, de la cultura y sobre todo de los emigrantes que forman parte de la población de la ciudad, ven en el doctor Miguel Mariano Gómez, la precisa encarnación del prototipo del regidor urbano, del burgomaestre, alcalde o gobernador de una urbe.

«Cúmpleme, pues, reiterar en nombre del Cuerpo Consular Extranjero acreditado en la Habana, al Dr. Miguel Mariano Gómez, Alcalde Municipal de esta ciudad, el más cordial saludo; mensaje en el cual, además, me congratulo en incluir los más fervientes votos por sus aciertos en la primera magistratura municipal y por que sus dotes personales como ciudadano y su innegable talento como político, le lleven en no lejano porvenir, hacia los más altos destinos de Cuba.

«He dicho».

El Cónsul General de Dinamarca, sugirió la idea de invitar a todos los actos que celebre el Cuerpo Consular, al doctor Miguel Mariano Gómez, quien, aparte del alto cargo que ostenta, se ha captado el afecto de todos los integrantes del organismo.

La próxima reunión del Cuerpo Consular será a base de una comida bailable.

ACTIVIDADES OBRERAS

PROTESTAN LOS OBREROS.—Una comisión de obreros del Sindicato Metalúrgico ha protestado de la detención de varios compañeros en el Centro Obrero de Dolores y Santos Suárez, en que radican las oficinas de su organización, las del Sindicato Nacional de Obreros del Transporte, y las de otras colectividades. Nos dicen que unos veinte números del Ejército Constitucional hicieron un registro, y procedieron a la detención de los obreros que se encontraban en las oficinas, perteneciendo algunos de los detenidos al Sindicato Metalúrgico.

Afirman estos obreros que no tienen ningún problema pendiente con el Gobierno.

LOS CENTROS OBREROS. — No se advierte en los Centros Obreros labor digna de mención. La vida administrativa de las organizaciones está desenvolviéndose por los Ejecutivos, casi exclusivamente por los Secretarios, manteniéndose los cuerpos sociales, como en un compás de espera, no demostrando en líneas generales las masas obreras, deseos de tomar orientaciones en concordancia con las normas modernas que les fueron señaladas por los últimos Decretos-Leyes. La falta de las juntas acostumbradas, reduce toda la actuación a cambios de impresiones que pudiéramos llamar informales en que algunos miembros de las Directivas, tratan de aquellos asuntos que se estiman indispensables para resolver algún asunto relativo a sus colectividades.

ASOCIACION NACIONAL DE EMPLEADOS DE SOMBRERERIA Y ALMACEN.—Conmemoran la fundación de su colectividad, el día 8 del corriente los miembros de la Asociación Nacional de Empleados de Sombrerería y Almacén, con una fiesta en los Jardines de La Polar. Comenzará ésta con un banquete a las 12 m., en el Salón Trimalta. A continuación se celebrará una matinée dedicada a los socios y sus familiares, cuyo programa será ejecutado por una afamada orquesta de esta capital.

FIRMARON LAS BASES.—La Comisión de Cooperación Social se reunió ayer en la Secretaría del Trabajo tratando con los obreros y la empresa del central «San Ramón» sobre el conflicto existente, llegando las partes en litigio a un acuerdo, firmándose unas bases que regirán durante el período de zafra.

INVESTIGACION. — Un Inspector se personará en el central «Habana», ubicado en el Caimito, para comprobar si el Sindicato que ha presentado las bases al Departamento es legalmente el de los obreros, ques se tienen noticias de que existen dos asociaciones similares en el propio ingenio.

LE APLICARON LA LEY.—A la Compañía Hershey, del central Santa Ana, Madruga, se le ha aplicado el artículo noveno del Decreto-Ley número Tres, por cuanto apesar de las reiteradas citaciones que se le han hecho para que concurra a la reunión de la Comisión Local que trata del problema allí existente, no lo ha hecho.

PAGA CON FICHAS Y VALES.—Ha sido denunciado a la Secretaría del Trabajo el señor Manuel Flores de Apodaca, propietario del central Carolina, por venir pagando a sus obreros con vales y fichas privadas lo que les perjudica grandemente.

Un americano asaltado en plena ciudad

En los portales del Hotel Plaza le llevaron todas las prendas. Detenido un acusado por robo

Richard Braun, de 74 años de edad natural de los Estados Unidos y vecino de Habana 61, denunció en la Tercera Estación, que en ocasión de transitar en horas de la madrugada por los portales del hotel Plaza, fué asaltado por un desconocido, que se dió a la fuga, después de haberlo despojado de las prendas que llevaba encima Las apreció la víctima en la suma de ochenta pesos.

DETENIDO UN INDIVIDUO ACUSADO DE ASALTO Y ROBO

El vigilante 95, procedió al arresto de José López Linares, de 15 años de edad y sin domicilio, porque en la esquina de Teniente Rey y Oficios asaltó a la turca Dora Cuen Bejar, vecina de Guasabacoa y Concha, despojándola de la cadena que llevaba al cuello y ocasionándole por ello lesiones de carácter leve.

PROPUESTA LA DOCTORA ELSIE AMANDA RAMOS EN EL CONSEJO DE ESTADO

Anoche nos visitó una comisión integrada por los señores Alberto Sierra y Juan Urbay, Secretario y Vicepresidente del Partido Deemocrático Cubano, de reciente constitución.

Nos manifestaron nuestros visitantes que en el día de ayer habían celebrado los directivos de la citada organización una asamblea en las oficinas de la policía de la Havana Dock, acordando designar a la doctora Elsie Amanda Ramos para que ostentase la representación del partido en el Consejo de Estado.

Informados de que debía elevarse una terna, se realizó una nueva elección, resultando designada para los tres lugares de la misma la propia doctora, que es la presidenta de la referida institución.

M.E.C.D. 2016

FUE DECRETADA LA LIBERTAD DEL EXSENADOR Y EXSECRETARIO DR. JESUS MARIA BARRAQUE

Llegó ayer tarde el "Orinoco", con 142 pasajeros y carga para la Habana, y 109 en tránsito

Fueron retiradas las fuerzas de Infantería de Marina del Puerto, quedando un sólo pelotón. Esta tarde saldrá rumbo a N. Y. el Siboney. 300 indigentes atendidos en Tiscornia

El «Orinoco». — Procedente de Hamburgo, vía puertos del Norte de España, llegó ayer tarde a última hora el moto-nave de bandera alemana «Orinoco», de la Hamburguesa Americana, que trajo carga general, 142 pasajeros para la Habana y conduce carga y 109 pasajeros en tránsito para Veracruz.

Llegaron por este vapor el cónsul de Cuba en Vigo, señor José de la Luz León; el señor Romualdo Aller González, cónsul de España en la Habana; doctor Aurelio Fernández, Zoilo Alvarezgómez, Marta Tenner, de la Legación de Alemania en la Habana; Alfredo Alsola, Manuel Pérez Medina, doctor Leopoldo T. Gomara y familia, el compañero en el periodismo Hugo Mameli, María Estrella Cabrera, José Ramón Alvarez, Lino Gandia de la Peña, Guillermo Menéndez, Irene Medina, Antonio Echevarría, Faustino Valdés Alvarez, Angeles García Pérez, Abelardo A. Pérez, Natividad Ramos, María Cabrera e hijos, Angel Pérez, Manuel Pérez, Romualdo A. González, María A. Rodríguez e hijo, María Otilia García Alonso, Isabel Fuentes e hijos, Rosario Martínez, Matilde Villaverde, Luis Pastor, Matilde Martínez, Enrique Matos, María Jiménez Seisdedos, Florinda Serrano, José Terceiro, Eleuterio Neira, Angel Alvarez, José Pérez, Ascensión Haspida, Josefa Alvarez y familia, Severino Alvarez, Florinda Fernández e hijas, José M. Guerra, Manuela Romano Valle e hijo, Bernardo Gutiérrez y otros.

Entre los de tránsito anotamos al cónsul de México Francisco Obregón, el oficial del Ejército mexicano Liberato Zertuche, el diplomático alemán Rolf Heins y otros.

La recaudación.—La Aduana de la Habana recaudó ayer la cantidad de $135.200.34.

El «Siboney».—Esta tarde zarpará para New York directamente el vapor americano «Siboney», de la Ward Line, que llevará un importante cargamento de productos cubanos, así como pasajeros embarcados en nuestro puerto y los 109 turistas que trajo el pasado martes de New York y que han permanecido 48 horas en la Habana.

La Ward Line ha dedicado estos últimos días, un buen número de sus empleados a pasear y mostrarle los lugares más interesantes de la Habana, a los 550 excursionistas que han traído el turbo-eléctrico «Morro Castle» y el «Siboney», en un viaje de Pascua de Resurrección.

Como quiera que el próximo sábado llegarán a nuestro puerto los dos barcos de turno de la compañía, o sea el «Oriente», de Veracruz y el «Orizaba», de New York, tendremos que en la presente semana han sido cuatro los barcos de la Ward Line que han tocado en la Habana, trayendo miles de toneladas de carga y muchos cientos de pasajeros.

Los correos españoles.—Los señores García y Díaz, agentes generales de la Trasatlántica Española en la Habana, han recibido noticias de que trasatlántico «Habana», que manda el capitán Marroquín, arribará al puerto de su nombre mañana viernes al amanecer, trayendo 78 pasajeros para nuestro puerto y carga general, así como conduce 45 pasajeros y carga para Veracruz.

En cuanto al trasatlántico «Magallanes», que viene por vía de Nueva York, los propios señores García y Díaz han recibido informes de que llegará el próximo domingo.

Los que embarcan.—En el «Siboney», para Nueva York, embarcarán hoy los señores George Smith y señora, Sidney Weil y señora, Harris Whitlsker, John A. Huiter, Andrew Liggis, Aldo Tro' Vivó.

Las fuerzas de la Marina retiradas.—Considerando que la normalidad ha vuelto al puerto, se ha dispuesto que el grueso de las fuerzas de Infantería de Marina que prestaban servicios en los litorales, y que estaban bajo el mando del capitán Rafael de la Paz, jefe de Orden Público, fueron restituídas a su cuartel del Distrito Naval Norte, quedando solamente un pelotón a las inmediatas órdenes del supervisor de la Policía del Puerto, capitán Manuel Hidalgo.

El «President Wilson».—De San Francisco de California llegó el vapor americano «President Wilson», que trajo diez pasajeros para la Habana y conduce carga y 67 pasajeros en tránsito para New York.

En este vapor llegaron el señor Manuel Piedra, hijo del que fué cónsul general y Encargado de Negocios de Cuba en China; Edith Larden, oficial del Gobierno de California; Manuel Alvarez y Jorge Recio.

El «Munargo.»—El vapor americano «Munargo» llegó ayer de Miami, con carga general, 13 pasajeros para la Habana y 89 pasajeros turistas.

Llegaron en este vapor los señores Eduardo Soto, Fidel Quintana, Otto Leta y señora, Jeanne C. de Arregui, Edward Allen y señora y otros.

—Entre los de tránsito viajan la periodista Ruth Mason, el médico húngaro Elemer Hamersberg y señora, así como un grupo de artistas, Leslie Kelley, Paul Lareay, Henry Paul y Henry Smaelwood.

Los indigentes.—Sobre 300 indigentes están siendo atendidos en la colonia establecida por el alcalde de Tiscornia y dirigida por el Ejército de Salvación.

Los médicos del departamento de Inmigración están trabajando en cooperación, combatiendo en primer término el parasitismo intestinal a más de otras afecciones con bastante éxito porque las altas son frecuentes, dado que los enfermos lo que estaban eran faltos de atención científica.

Columna Editorial

La indulgencia para con los delincuentes y la seguridad pública

EL restablecimiento del orden y su mantenimiento, es a lo primero a que debió y debe atender el Gobierno; pero nos hallamos con que no ha podido o no ha querido cortar el desorden, pese a lo que implica para su propia existencia.

Por una parte las organizaciones sindicalistas adscriptas al comunismo, cuyos designios son francamente revolucionarios, y por otra las agrupaciones políticas de matiz más o menos rojo, que obran a su vez revolucionariamente, tienen al pueblo en un lecho de Procusto y llevan a la República al desastre.

Esta es la triste realidad, y ante ella los rigores de la Ley se imponen como una necesidad vital, bien entendido que por mucho que se extremaran no significarían en las presentes circunstancias ir contra los principios de humanidad, sino todo lo contrario. Puede darse por seguro que nunca sería, ni con mucho, tan dolorosa la represión, aunque en su desarrollo hubiera que apelar a procedimientos extralegales, de los que desde luego no somos partidarios, como los actos vandálicos que la están demandando imperativamente. En el peor de los casos, ahorraría al pueblo la contínua angustia a que lo tiene sometido el terrorismo.

No hay duda de que el Gobierno debe decidirse a impedir la continuación de los crímenes sociales y políticos, producto de la espantosa crisis moral creada por determinados elementos para quienes la solidaridad humana, el patriotismo ni ningún noble sentimiento tiene el menor valor. Porque si no ataca pronto y resueltamente el mal, acabará con él y con todo, salvo que las masas ciudadanas que se hallan faltas de las más elementales garantías de seguridad y cansadas de esperar protección, se apresten a organizarse para su propia defensa y la de la República, cuya vida está en juego.

La sociedad no puede soportar que se la tenga a merced de pistoleros y dinamiteros que a diario atentan impunemente contra las personas y sus bienes, llevando la audacia hasta el extremo de arrojar una bomba al paso del Jefe de la Policía Nacional y tirotear su casa. ¿Qué *garantías* existen en el país donde *llega* a ocurrir semejante cosa, no *siendo* la única que se ofrece como demostración de falta de todo temor a la fuerza pública? ¿Quién ha de sentirse seguro aquí? ¿No es evidente que el Gobierno se halla en el ineludible y perentorio deber de rescatar la autoridad e imponer la disciplina, adoptando, al efecto, medidas drásticas?

La delincuencia, en todas sus formas, está desatada y, una de dos: los gobernantes la reprimen con mano fuerte sin más tardanza, hasta por instinto de conservación, o lo harán los gobernados que sufren viendo amenazada a la sociedad y al Estado. Pero adviértase que no habrían de ser aquí distintas las consecuencias de un movimiento cívico de esa naturaleza, porque, por razón natural y lógica, quienes lo desarrollaran, al triunfar querrían asegurar su obra, y para ello tomarían el Gobierno, del mismo modo que ha sucedido en otras partes. La anarquía que, de acuerdo con su táctica, siembra el comunismo para relajar la moral pública, quebrantar los resortes del Poder y, una vez deshechos, procurar asaltarlo sin mayor esfuerzo, engendrará, indefectiblemente, el fascismo, y precisamente a impulsos de nuestra devoción al régimen institucional que los dirigentes de la Revolución contra la dictadura se comprometieron a restablecer en toda su pureza, deseamos que la democracia no siga degenerando en demagogía y la libertad en licencia. De ahí qué, conscientes del riesgo que la actual situación ofrece, pidamos medidas capaces de garantizar el orden y con ello esos bienes, sin cuyo disfrute real la ciudadanía, aunque ganara en lo material, perdería en lo espiritual mucho de lo que tiene de grata para los que apreciamos aquellas palabras por su contenido y nos dolemos de que, torpe o malévolamente, se las suplante o se las deje vacías.

El sistema de tener indulgencia para todo es funesto, con mayor motivo cuando alcanza a las cosas que conciernen a la justicia. La responsabilidad del Gobierno debe compelerlo, si la siente—y ha de sentirla—a perseguir implacablemente a los individuos que se producen como enemigos irreconciliables de la sociedad y del Estado. Sobre ellos hay que hacer caer con máximo rigor el peso de la Ley. Pero como por lo visto la consideran leve, lo mejor sería legislar en el sentido de obtener que los terroristas se aterrorizaran de la pena en que hayan de incurrir, para que tuvieran buen cuidado de no exponerse a sufrirla. Por todos los medios posibles hay que acabar con este mal intolerable antes de que dé lugar a que se manifieste la muy justa indignación del pueblo, para el cual constituye no ya un constante sobresalto moral agotador, sino uno de los más decisivos factores de su ruina, por la influencia que ejerce en la economía pública. Viviendo en incesante agitación política y social, ¿cabe pensar no ya en atraer capitales, sino en retener los que aún con sacrificio puedan emigrar? ¿Estamos, por añadidura, en actitud de trabajar y producir lo necesario para salir de agobios? ¿Qué suerte nos espera, pues, como no sea la de ver aumentada la miseria espantosa que nos azota? Los comunistas la tienen como el mejor de los medios para la consecución de sus fines. Esto, que es bien sabido, ¿no basta y sobra para que se adopten drásticas medidas contra el terrorismo, que contribuye a extenderla e intensificarla? Rehusar implantarlas equivale a permitir que Cuba llegue a convertirse—y en camino de eso se encuentra—en un remedo de la «República de los Camaradas», de donde seguramente vienen auxilios pecuniarios para lograrlo.

Así están las cosas...

—¿Qué mira toda esa gente?
—Nada... Es que están poniendo una bomba en ese registro.

223 causas ha radicado ya el T. de Sanciones

Ha dictado 41 sentencias desde su fundación hasta el día 31 del mes último

El Tribunal Provincial de Sanciones, integrado por los Dres. Norberto Mejías, Presidente, Luís M. Rodríguez de Cárdenas, Luís M. Cowley, José del Valle Moré y Manuel A. Romeu y del que es Secretario el Dr. José Antonio Rodríguez Feo, que, a la vez, lo es de la Sala Tercera de lo Criminal de la Audiencia, ha tenido el siguiente movimiento general de asuntos desde el primero de Octubre, fecha de su comienzo, hasta el 31 de marzo último.

Causas radicadas: 223; causas ingresadas: 175; causas sobreseídas: 38; causas abiertas a juicio oral: 49; juicios orales celebrados: 41; autos de rebeldías de sumarios: 17; sentencias dictadas: hasta 31 de Diciembre de 1933: 17; de 2 de Enero a 31 de marzo: 24; autos definitivos dictados: hasta 31 de diciembre de 1933: 8; de 2 de enero a 31 de marzo: 8; sentencias firmes: 30; causas archivadas en sumario: 49; causas archivadas en ejecutoria: 16; causas pendientes de firmeza de la sentencia: 20; exhortos recibidos: hasta 31 de diciembre: 29; de 2 de enero a 31 de marzo: 95.

Puede juzgarse por la anterior relación la ímproba labor de ese Tribunal, que para el despacho de los asuntos de Secretaría cuenta con el siguiente personal: Secretario: el antes citado Dr. Rodríguez Feo; Oficial de Sala: Enrique de los Reyes Gavilán; Oficial de Secretario: José Antonio Pérez; que lo es a la vez de la Audiencia habanera. Y Auxiliares la Sra. Josefa Gómez y las Srtas. Esther Donnell, Elisa Pérez, y Angelina P. Cruz, y los Sres. Esteban Ferrer, Othon García Caturla, Alguacil Enrique López, estos tres últimos también de la Audiencia.

EN COMUNICACIONES NO HAY PLAZAS VACANTES

El señor Patricio Laguardia, secretario particular del Secretario de Comunicaciones, doctor Gabriel Landa, nos ruega en nombre de éste que hagamos público que la reorganización de aquel departamento está terminada y, por consiguiente, no existe ninguna plaza vacante en el mismo.

El «Iona».—El vapor alemán «Iona» llegó ayer de Puerto México con carga general.

El «Etchipotchi».—En lastre llegó ayer el velero francés «Etchipotchi», procedente de Meteghan River, Canadá, con cuatro tripulantes.

Salidas.—Salieron ayer el «P. Wilson», para New York; el «Prince David», para Miami; el «Florida», para Key West; el «Princenton», para Cumarebo.

Los que embarcan.—En el vapor «Florida» embarcaron ayer: el exteniente del Ejército Feliciano Maderni y la señorita María L. de Armas, quienes contraerán matrimonio en Miami; Teodoro y Guillermo Johnson, Luis Luis, Delfín Rosado, Benjamín Méndez, Salomón Maduro, Alfredo J. Du Breuil, Adriano Arjona, René R. Aguabella, Raquel Rodríguez, Francisco Javier y familia, Luis R. del Valle, María L. Guilayn, José Artesiano, Martín Morán, Manuel Degat, Silvestre Jerez.

El Cuartel General del Ejército no dará más autorizaciones para contestar ataques por la prensa

Declara el Coronel Batista que los militares deben dedicar su tiempo al estudio del plan de mejoramiento colectivo, y despreocuparse de los vencidos para quienes tiene respeto

El Cuartel General del Ejército Constitucional dictó ayer la circular que pasamos a dar a la publicidad, textualmente:

Habana, abril 4 de 1934.

A los Jefes, Oficiales, Clases y Soldados:

Con motivo de distintos artículos que se van venido publicando en la prensa de esta capital, firmados por ex oficiales del que se llamó Ejército Nacional, el Cuartel General ha venido autorizando algunos escritos-réplicas a los mismos que ha creído ajustados a la verdad y a la decencia y corrección que corresponde a un militar y a todo un hombre digno, queriendo proporcionar también a los nuestros, a manera de justificación lógica y sensata de nuestra conducta ante la opinión pública, la correspondiente y natural argumentación que con pruebas destruyera la serie de alegatos que nunca podrían tener cumplidas justificaciones, si se tiene en cuenta, las circunstancias especiales y hasta el fenómeno, pudiéramos decir, en que fué tomado el mando por las clases y soldados el glorioso día cuatro de septiembre, cuya fecha y sucesos pasarán con las más rutilantes letras de oro a las páginas benditas de los anales políticos en todo proceso gestatorio de las revoluciones del mundo.

Ha dicho alguno de los que han contestado a esos artículos que no hay precedente en la historia naval o militar que pueda formar paralelo con la revolución que ha dado a Cuba, a más de su honrosísimo nombre en el concierto universal de las naciones, el período más destacado y extraordinario que otro alguno haya dado a la faz del universo.

Quienes sufrimos desde las más humildes posiciones todos los vejámenes y todas las privaciones, apretando el corazón en su vehemente latir y controlando el cerebro para que no estallara por la explosión de sus ideas para que éstas, en vez de frases altivas y palabras huecas se transformaran en acción, como corresponde al hombre que consciente de lo que vale la conjunción de las fuerzas mental y muscular, sabe determinar sus funciones, y en el momento oportuno estudia la situación, actuando sin reparar en las funestas consecuencias que pudieron haberle acarreado, como era de esperar, los acontecimientos desarrollados a la sazón por aquella fecha, para evitar en esa forma la desintegración de las fuerzas y organismos de la República, cuyos resultados todos los ciudadanos civiles y militares preevitamos, porque observábamos de cerca las distintas conspiraciones a que estaban entregados nuestros superiores de entonces y a la lucha por la conquista de posiciones o cargos, abandonando, inconscientemente, a una suerte incierta a los elementos de la tropa y a la propia estabilidad de nuestra soberanía, con gravísimo peligro para la honra de las familias, para la tranquilidad del hogar y para las vidas y para las haciendas, no podemos hoy, vencedores de tantos obstáculos como teníamos en nuestro camino para salvar a la tierra en que nacimos del desequilibrio en que se encontraba, lastimamos por las palabras que mentirosas o ciertas, falaces o bien intencionadas, digan en la actualidad lo que nosotros, sin alarde de fuerza ni jactancia de triunfadores viriles, derrotamos en lucha abierta y honrada, frente a frente, con gesto noble, humano y sincero, sin guiarnos intereses político o individual, como en la catalogación de hombre debe corresponder.

Nuestra hidalguía probada en las diversas acciones en que tuvimos a merced de todo el poder de que disponíamos, en lógica natural, llamando a los que en plena revolución ejercían todo el control aconsejando a cada uno de los hombres que componían nuestras fuerzas en aquellos días, la protección a los que habíamos en buena lid eliminado del mando, prueba fecunda, palpitante y gráfica es de los buenos sentimientos y de la honradez de de principios que anima a nuestros soldados. Que proceda de otra manera aquel que lo sienta así. Nuestra condición de soldados-hombres y no de soldados-cosas, instrumentos conscientes de las instituciones republicanas y no autómatas de conveniencias, nos sigue impulsando por el camino de los propósitos sanos de desinterés total. La pasión es mala consejera para que el hombre sereno, probo y sensato deje arrastrarse por ella. Para que se sienta como persona en la lucha por la conquista del bienestar de un procomún, es necesario poner la mente y el corazón del margen de todo sentimiento que pueda implicar odio, rencor o venganza. La pasión hace arrojar bilis, y la bilis es amarga. Un pensamiento sano, un juicio sereno, un propósito de luchar por el bienestar de los más y por el decoro nacional, con el sacrifico de todo lo que pueda significar un interés del individuo, hace sentir en el alma como una lluvia de bondadosa florescencia, que nos hace más comprensibles y más humanos.

Basta ya, pues, con lo dicho por nuestros compañeros, y demos por terminadas estas réplicas, de las que no pueden nacer otra cosa que incidentes desagradables, que ofensas a la sana opinión o erróneos conceptos de una y otra conducta.

En la lucha estamos y ello es suficiente. Nos sentimos con valor para continuar la obra emprendida y no desmayaremos hasta verla terminada con el restablecimiento de orden moral y material a que tiene derecho una sociedad civilizada. La revolución en el esencial sentido de su concepto, no ha terminado; pero la vocinglería y vulgar palabra de ostentación que lleva ese nombre para trastornar en un alarde de inconsciencia del orden natural de las cosas, esa sí ha terminado. Revolución quiere decir multiplicación evolutiva por medio de la acción en que se ponen en juego las ideas para la consecución del mejor desenvolvimiento en el futuro, de la existencia normal en la vida de las naciones y de los hombres, con el consiguiente mejoramiento colectivo.

Quiere el Cuartel General, en un deseo sincero dentro de la ingente labor que realiza sin tregua ni descanso, que los miembros del Ejército Constitucional aprovechen el tiempo que tengan disponible para el estudio y desarrollo del plan que nos hemos propuesto, y a conseguir esos fines, no dará más autorizaciones, identificado con la intención general de sus componentes, para contestar los artículos que periódicamente aparecen en los diarios de la Habana, artículos que por otra parte es lógico se produzcan, ya que el deseo, más que deseo, es el derecho a la defensa que tiene todo aquel que pretende o quiere reclamar justicia.

Es una prueba más de comprensión, de imparcialidad y de desinterés que dan los miembros del Ejército Constitucional en estas cuestiones de decoro y de dignidad en que aparece, más que como símbolo, víctima la nación, que debe ser altar sagrado en el que pongamos el incienso de todas nuestras devociones y no el lodo de la maldad, que no otra cosa es el sentimiento de la pasión y el rencor.

No más escritos de los militares de hoy para objetar las sinrazones de los que, por su condición de vencidos, por sobre toda otra consideración, merecen un profundo y detenido estudio de la psicología militar y de los hombres.

SOBRE LA AMNISTIA FISCAL

EN muchas ocasiones hemos advertido la conveniencia de algunas de las amnistías que, afortunadamente se promulgaron y ahora hemos de apoyar a los deseos de la Cámara Nacional de la Propiedad, porque los alegatos con que comparecen ante el Presidente de la República, para sus pretensiones, no pueden ser más justos.

Para que los propietarios deban pagar las contribuciones antes han de ser tales propietarios, con el amparo que las leyes han de dar a la propiedad, y si la misma ley circunstancial los ha desposeído mal puede un gobierno, en buena moral, exigir las contribuciones de lo que (al menos temporalmente o de hecho) no fué suyo.

Dice así al Honorable Presidente de la República la Cámara Nacional de la Propiedad, muy atinadamente:

«Es notorio que durante todo el período de tiempo correspondiente al segundo semestre del año 1933 los sucesivos Gobiernos de la República han promulgado diversos Decretos de Moratoria para la ejecución de las sentencias dictadas en los juicios de desahucio; y que por efecto de dichas disposiciones, los propietarios de fincas urbanas en la ciudad de la Habana se han visto impedidos de cobrar, casi en su totalidad, las rentas o alquileres de aquéllas, ya que los inquilinos en su generalidad han sobreseído en el cumplimiento de sus obligaciones con el propietario arrendador respecto del pago del alquiler, amparados por dichas disposiciones, dimanadas del Gobierno, que suspendieron la ejecución de los desahucios durante todo ese lapso de tiempo, suspensión que perdura aún en muchos casos por razón del turno para su ejecución, establecido por el último de los expresados decretos.

«Prácticamente, los propietarios han sufrido durante el segundo semestre del pasado año, una evidente detentación de sus propiedades. Los Poderes Públicos los han privado del disfrute de las mismas, dejándolas en poder de los arrendatarios que las habitaban; con lo cual bien puede afirmarse que estos propietarios han aportado al Gobierno un enorme esfuerzo y extraordinaria cooperación económica, a costa de su peculio privado, para solucionar la aguda crisis de la población provocada por la depresión general y exacerbada últimamente por las vicisitudes políticas del país.

«Todos los contribuyentes al Municipio, tanto los comerciantes como los industriales y propietarios, han sufrido por igual los efectos de la crisis general que les impidió pagar puntualmente sus tributos, porque al igual que aquellos aminoraron los ingresos en sus negocios, los propietarios vieron mermadas sus rentas hasta un límite que nunca se pudo preveer. Estuvo, pues, plenamente justificada la amnistía para todos por igual, hasta junio de 1933. Pero es que respecto del propietario concurre en los lútimos seis meses del año una causa «específica», particular y exclusiva de ellos, que agravó su situación mucho más que la propia crisis general, por cuanto en esos últimos seis meses, por virtud de los Decretos de Moratoria de los desahucios, estuvo casi totalmente privado del disfrute de su propiedad. Por cuya razón nada podría considerarse más equitativo, que extender en cuanto a ellos la exención del pago del impuesto al expresado período del segundo semestre de 1933, sin que ello constituya un privilegio en relación con los demás contribuyentes, ya que respecto de los propietarios concurren las causas particulares y especiales que se dejan señaladas y que no se dan en el caso de los demás contribuyentes.

«Es ese el período de tiempo en que más justificada estaba realmente la condonación del impuesto territorial sobre fincas urbanas; tan es ello así que el Decreto-Ley número 54, invoca precisamente los Decretos de Moratoria dictados para los inquilinos en ese tiempo como principal fundamento de la condonación decretada; y, sin embargo, son las contribuciones urbanas correspondientes precisamente a ese período las que quedan excluídas de la Amnistía. Existe por ende, una evidente incongruencia entre la parte dispositiva del mencionado Decreto y su fundamento básico, incongruencia que trasciende a perjuicio, que debe ser reparado.

«Una última razón puede ser invocada en apoyo de la petición, y es en relación con la existencia de un presupuesto correspondiente al año económico corriente, para el que son necesarios ingresos que se pretenden condonar. Es de estimarse que la ampliación de Amnistía que se interesa no afecta a ese presupuesto, porque son muchos los propietarios que para acogerse a los beneficios que la Amnistía vigente ofrece, han satisfecho ya sus adeudos, quedando sólo aquellos que no han podido hacerlo por la verdadera penuria a que se han visto reducidos por el arrastre de su anterior falta de ingresos y los intereses de los gravámenes impuestos sobre sus propiedades que se han visto precisados a satisfacer.

DECLARA LA AUDIENCIA QUE LA CONSTITUCION PROHIBE LAS DETENCIONES INDEFINIDAS

El artículo 42 está vigente, a pesar de la suspensión de las garantías individuales, y nadie, desde el Presidente, puede detener a otro por más de 10 días sin entregarlo a autoridad

Declaró con lugar la Sala Tercera de lo Criminal de la Audiencia habanera el recurso de Habeas Corpus establecido por el doctor Ernesto Dihigo y sostenido en el acto de la vista por el doctor Heliodoro Gil, a favor del Dr. Jesús María Barraqué Adué, ex-Senador de la República por la Provincia de Matanzas.

El Tribunal, integrado por su Presidente, Dr. Manuel Carnesoltas y Agüero, y los Magistrados doctores Luis León Merconchini y Lincoln Brito, Juez éste, que integró Sala, dispuso la inmediata libertad del detenido, librando, al efecto, comunicación con certificación de lo resuelto, al Secretario de Gobernación y al Jefe del Ejército Constitucional.

Numerosas personas, familiares y amigos del doctor Barraqué acudieron a la Audiencia desde horas antes de celebrarse la referida vista, entre estos últimos vimos al Dr. Enrique Llansó, Decano del Colegio de Abogados.

Entre otros fundamentos, tuvo el Tribunal el siguiente para decretar la excarcelación del Dr. Barraqué:

«Que no es un obstáculo para que se dicte esta resolución, como sostuvo el Fiscal en el acto de la vista, la circunstancia de que estén en suspenso las garantías constitucionales, porque, como se dijo recientemente por este Tribunal en otro recurso de esta misma clase, si bien es cierto que los artículos 15, 17 y 21 de la Constitución actual relativos a que no se detenga a nadie indebidamente, y que todo detenido sea puesto en libertad a la disposición del Juez en veinticuatro horas pudiendo utilizar el recurso de Habeas-Corpus en caso contrario, fueron suspendidos por el Decreto Presidencial número 879 de este año, ello no quiere decir, ni puede jamás pensarse, que por esa razón de suspensión quede autorizada toda clase de detención, aunque resulte absolutamente ilegal y arbitraria y que la misma pueda prolongarse por tiempo indefinido de modo caprichoso, sin que sea dable reclamar para que no se verifique tal atropello o abuso, pues el artículo 42 de la propia Constitución, que no ha sido suspendido y que por consiguiente goza de pleno vigor, dice textualmente así: «Queda prohibido al Poder Ejecutivo detener a los ciudadanos más de diez días sin entregarlos a la autoridad judicial», y si, según ello, el Presidente de la República que está comprendido en el concepto de «Poder Ejecutivo» no puede llevar a cabo una detención que exceda de ese plazo, no cabe suponer, bajo ningún aspecto, que esté capacitado para efectuarla un simple subordinado suyo, y si el Primer Magistrado de la República ni nadie en lo absoluto, puede mantener una detención más de diez días, forzoso es reconocer que el ciudadano a quien se pretende perjudicar con una detención excedida, tiene derecho indiscutible de utilizar el recurso necesario para impedir que aquélla se extienda a más de lo permitido en la Ley y si el Habeas Corpus se le otorga en caso normal cuando la detención sobrepasa de las veinticuatro horas, no es posible presumir que se le ha querido privar de tal medio de defensa al cometerse el mismo abuso en relación a los diez días, fácil es de observar que la suspensión del artículo 21 citado es mera consecuencia de que han sido suspendidos los que le preceden, pues to que él, en realidad, no estatuye ningún derecho individual, sino que se concreta al establecimiento de un medio o procedimiento encaminado a lograr que no se conculque uno de esos sagrados derechos: el de la libertad corporal, siendo por demás, evidente que cuando se acuerda la suspensión de las garantías constitucionales, lo que se busca es que quede en suspenso el ejercicio de dichos derechos, véase si no el Decreto de referencia y se notará al punto que todos los artículos de la Constitución que en el mismo se mencionan conceden algunos de los tan repetidos derechos y que el artículo 21 citado es el único que no estatuye uno de ellos, sino un procedimiento para amparar el de libertad personal, como si el propósito de la suspensión de éste fuera tan sólo significar que no se acuda al Habeas Corpus para protestar de una detención de más de veinticuatro horas porque el término ya no rige, sin perjuicio de que sí se acuda si rebasa de los diez días que han sustituído a las veinticuatro horas, pues de no aceptarse esa interpretación se llega necesariamente al insostenible absurdo de que el artículo 42 antes mencionado sería letra muerta, sin trascendencia alguna, dado que no concediendo trámite para pedir la libertad después de los diez días, impunemente se pasaría de ese lapso sin que el perjudicado estuviera en condiciones de evitarlo, cuyo absurdo se opone a una de las más elementales reglas de hermenéutica jurídica conforme a la que no debe nunca tomarse el precepto de una Ley en sentido que lo haga incompatible con otro precepto fundamental de ella, sino que han de entenderse de todas maneras que resulten armonizados entre sí, por cuanto lo natural y lo lógico es que todos los que forman la Ley sean indispensables para la obtención del fin que la misma se propone».

El Dr. Pelayo Cuervo, Subsecretario de Gobernación nos informó anoche que, en cumplimiento de la resolución antes referida de la Audiencia, había dado las órdenes pertinentes para que el Dr. Barraqué fuera puesto en libertad, como así se hizo en las primeras horas de la noche.

Un incidente en el Hospital Universitario

Varios alumnos protestan de la cesantía de 23 empleados. Los nuevos les impidieron la entrada

En horas de la tarde de ayer se registró un serio incidente en el Hospital Universitario, con motivo de que un grupo de estudiantes del Ala Izquierda Estudiantil trató de celebrar una asamblea de protesta contra la cesantía de 23 empleados de dicho centro benéfico en el comedor destinado a los empleados del mismo.

Los estudiantes de referencia, que llegaron en manifestación, se vieron impedidos de acceso al local por varios de los actuales empleados, que revólver en mano, se opusieron terminantemente a ello.

Fueron, pues, en busca de un policía, que se negó a detener a los que en tal forma procedían.

Exasperados los allí reunidos, trataron de pasar por la fuerza a la referida sala, siendo entonces cuando uno de los individuos a que hemos aludido se lanzó contra el estudiante Oscar Murphy, hiriéndolo de gravedad en un pómulo.

Se originó entonces una confusión general, en la que se dejaron oír varios disparos y se lanzaron algunas piedras y palos, resultando además lesionado el estudiante Jacinto Torras.

DON NICANOR FERNANDEZ

Ya se encuentra de nuevo entre nosotros el señor Nicanor Fernández, conocido y activo hombre de negocios de esta capital.

Acaba de regresar de la República española, donde disfrutara de una corta temporada de descanso.

Con tal motivo queremos hacer llegar hasta él nuestra más entusiástica bienvenida.

Los nacionalistas protestan contra la Sec. de Sanidad

Nacionalistas y «auténticos» no han acogido con beneplácito la remoción del personal de la Secretaría de Sanidad, principalmente en el interior de la República. El Director de Sanidad, doctor Rafael Lorié, de filiación nacionalista, durante las horas de oficinas recibe a gran número de personas quejosas del desplazamiento que se les ha hecho para colocar en su lugar a elementos del Conjunto Revolucionario Cubano.

El Dr. Lorié contesta a cada queja que se le formula, diciendo que su puesto es técnico, esto es, garantizar la salud pública, no teniendo por qué intervenir en los nombramientos y cesantías del personal.

Los premios del concurso de diplomas

El primer premio, ascendente a $150 ha sido adjudicado al señor E. García Cabrera

En la tarde de ayer se constituyó en la oficina del Buró de Información Pública, Palacio de la Presidencia, el Tribunal del Concurso de Diplomas convocado por la Secretaría de Hacienda con objeto de estimular a los contribuyentes que estén al corriente en el pago de sus obligaciones fiscales.

Integraron dicho Tribunal los siguientes artistas:

El señor Antonio Rodríguez Morey, designado por la Academia Nacional de Artes y Letras; el señor Antonio Sánchez Araujo, designado por la Escuela Profesional «San Alejandro» y el señor Eduardo Abela Villareal, designado por el Buró de Información Pública.

Después de examinar los dieciocho trabajos presentados, se adjudicaron los premios en la siguiente forma:

El premio de 150 pesos, al proyecto de diploma cuyo lema es: «Siembre, impulse y recogerá», que resultó ser del señor E. García Cabrera. El premio de 100 pesos, al proyecto de diploma cuyo lema es «Patria», que resultó ser del señor Carlos Fernández Menéndez. Y el premio de 50 pesos, al proyecto de diploma cuyo lema es «Parva Propia Magna», que resultó ser del señor José H. Hurtado de Mendoza.

Además, se acordó una mención honorífica a los siguientes trabajos:

Al proyecto de diploma cuyo lema es «Todo por Cuba», que resultó ser del señor Fausto Durio y Aguado; el del lema «Juntarse es la palabra de orden», que resultó ser del señor R. A. Surí; al del lema «Siboney», que resultó ser del señor Diego Guevara, y Rodríguez, y al del lema «Hermandad», que resultó ser del señor Lafourcade Carballo.

La entrega de los premios se hará en breve por el Secretario de Hacienda, en un acto que se anunciará oportunamente.

Habana, abril 4 de 1934.

Buró de Información Pública.

M.E.C.D. 2016

Cuando su Nene
Se resfría, frótele en la garganta y pecho
VICKS VAPORUB
OBRA DE 2 MODOS A LA VEZ

Inventos, Innovaciones y Curiosidades

En los Estados Unidos existen en la actualidad más de mil parques que tienen grandes atractivos para los viajeros, tanto en lo que se refiere a belleza natural como a animales raros o aparatos para el recreo.

Una casa editora acaba de lanzar al mercado unos libros de viajes por el Africa, los cuales van acompañados de unos discos fonográficos que permiten reproducir, al tiempo de la lectura, los diversos sonidos de la jungla.

La ciudad de Buenos Aires se encuentra dotada actualmente de un subway o ferrocarril subterráneo de cuatro millas de longitud.

En la Universidad de Michigan se ha descubierto un método para revelar y medir las lesiones causadas a los metales cuando se les taladra o corta. Se utilizan en él los Rayos X y ha dado en las pruebas realizadas excelentes resultados.

DR. GARCIA TUDURI

Celebra hoy su onomástico el eminente cirujano doctor Emilio García Tuduri, director del sanatorio «Concepción Arenal» de «Hijas de Galicia», quien por su carácter afable y sus triunfos profesionales cuenta con generales simpatías entre todas las sociedades de esa gran institución, por lo cual serán muy numerosas las felicitaciones que habrán de recibir, a las cuales unimos la nuestra con los mejores deseos por su ventura personal.

UNA SOLA PRUEBA
¡ASMÁTICOS!!
LOFAOL
DROGUERIA "SARRÁ"

"LA MAYOR"
35 EDIFICIOS
700 EMPLEADOS
SARRA
"DROGUERIA"
ABIERTA TODOS LOS DIAS
TODA LA NOCHE LOS MARTES
A-3641

FARMACIA
DROGUERIA
DE
"JOHNSON"
DE TURNO LOS LUNES
TELEFONO-A-2120

TOS
CATARROS
JARABE
THIGAIOL

FARMACIAS de turno hoy

JUEVES

HABANA

Avenida de Bélgica 8.	M-2524.
Monserrate y Tte. Rey	M-4413
Aguiar y Chacón	M-6443
Ave. Menocal 6	M-4460
Manrique y Dragones ..	M-4774
Mayor Gorgas y Oquendo	U-6773
San Lázaro y Blanco ..	M-8525
Padre Varela y Zenea ..	U-5602
Salud 173	U-6695
América Arias y Crespo	M-5533
Ave. Menocal y Príncipe	U-6873
Romay y San Ramón .	M-4470
Marta Abreu 44	M-4740
Cuba 126	M-9195
Ave Italia 41	M-5706
Padre Varela 50	U-5800
Gral. Carrillo y Andrade	U-6869
M. Gómez y S. Nicolás .	M-5030
Somernelos 26	M-5003
Ayesterán y Desagüe ..	U-2539
V. Muñoz y Aranguren .	M-4508
Zenea 6	M-3377

(VEDADO)

23 No. 458 entre 8 y 10	F-6132
17 entre E y F.	F-6110
Calzada entre Paseo y 2	F-6174
17 y 4	F-6006
Línea 157	F-6113

(VIBORA)

10 de Octubre y Josefina	I-7240
C-Farrill y J. A. Saco ..	I-7730
10 de Octubre 557.1/2 ..	I-7660
Concepción y Porvenir ..	X-3030
Sta. Catalina y Cortina ..	I-7730

V. DEL MONTE Y SANTOS

Zapotes 22	I-2222
Quiroga y Delicias	I-4444
10 de Octubre 280	I-7378
10 de Octubre 204	U-3033

(LUYANO)

Calzada de Concha 4 ..	X-2223
Calzada de Luyanó 211 .	X-2220
Villanueva y Santa Ana	I-7771

(CERRO)

San Pablo 36	U-7026
Buenos Aires y Paz	I-3003

NOTA.—Este grupo deberá prestar el servicio público todo el día y toda la noche de los domingos, días festivos y duelo nacional siguientes: Enero 14; Mayo 20; Septiembre 23; Febrero 25; Julio 1; Noviembre 4; Abril 8; Agosto 12 y Diciembre 16.

HABANERAS

LA MODA ACTUAL

Recorriendo los distintos aspectos de la moda encontramos asuntos muy agradables en todo lo que a la feminidad de refiere. Empezaremos por los adornos, donde existen actualmente bellos modelos. Hay un collar de bolas de cristal de una pulgada de diámetro que a la vez que adorna el cuello sirve para mirar el futuro, reflejando luces llamativas.

Para el peinado se han creado unas peinetas pequeñas con una bola de cristal que se usan para sujetar algún crespito rebelde y como algo original diré de un adorno nuevo consistente en unas tiras de charol retorcido que parecen unas trenzas glorificadas o también una coronita de flores relucientes negras que llevan el sello de Mainbocher.

También vemos una versión del adorno último de **Lelong** representado en un collar y pulseras de oro y plata trenzado con pequeñas piedras de variados colores incrustados. Las bolsas y carteras son de un interés inacabable demostrando que ellas deben reflejar todo el conjunto. Así vemos que un **ensemble** de más vestir llevará una cartera de tela con el cierre compuesto de una barra de madera muy tallada como si fuera una joya.

El traje sastre debe ir acompañado de una bolsa grande de cuero de un aire sportivo y para de noche, siguiendo la indicación de **Molyneux**, usará una bolsa de estilo oriental de fino brocado.

Cantidades de flores artificiales se verán por todas partes. Hay unas capitas hechas de pensamientos y rosas.

DE INTERES GENERAL

Con la llegada del verano estamos necesitadas de ropa ligera; pero ésta debe ser de buena línea y dentro de las últimas indicaciones de la moda.

Para lograr ésto nada mejor que hacer una visita al renombrado **atelier** de **Emilio Porras**, que ha sido trasladado a la calle de Manrique 39 bajos.

El conocido modisto acaba de recibir las **toiles** más nuevas que salieron en París, y nos encarga digamos que ha rebajado sus precios en atención a la situación actual.

DEBERES SOCIALES

La amistad tiene deberes ineludibles que se respetan y cuando no se pueden cumplir no se contraen. Nunca se está obligado a tratar con intimidad sino a las personas con quien se esté ligado por lazos de agradecimiento o de parentesco, pero cuando hacemos alardes de amistad por alguien, debemos tener el valor de cumplirlas.

La amistad no puede existir sino bajo condición de ser recíproca, puesto que a nadie le gusta ser engañado, considerando que la amistad vive de la correspondencia que nos hacen, dedicando a nuestros semejantes el sacrificio de nuestros propios gustos.

Cuando veamos que una persona que nos ofrece su amistad no es leal ni sincera con nosotros, lo mejor es separarla poco a poco de nuestro lado y que sin darse cuenta se aleje tanto, que al notarlo, no pueda volver a acercarse más nunca.

Las amistades que debemos conservar son aquellas que en un momento difícil de nuestra vida, en cuestiones morales o materiales, nos ayuden a soportar el golpe con palabras alentadoras o en la forma que mejor puedan exteriorizarlo.

EN EL SALON

Arroja de sus hombros la cachemira
con mezcla de altiveces y sobresaltos,
y tan sólo se rinde, paloma arisca,
de valses opulentos a los reclamos.
Tras áureos crisantemos, tiembla y se agita
todo el rubor de un seno virgen y blanco,
y entre un desbordamiento de encajes, brillan
sobre cimas polares tonos de ocaso.
El pálido celaje fulge en sus ojos
nuevas coloraciones, tintes del trópico
que vela el varillaje del abanico;
y del gas a las rojas llamas intensas
los rayos otoñales de sus guedejas
se inflaman en la gloria de un sol de estío.

Federico Urbach.

MENUD DEL DIA

Almuerzo	Comida
Cup de melón.	Grape fruit.
Tortilla Bretona.	Puré de papas.
Ruedas de pargo fritas.	Croquetas de huevas de pescado.
Biftecks en cazuela.	Pollo en salsa negra.
Ensalada de calabaza.	Ensalada de lechugas.
Merengue con yemas dobles.	Helado de zapotes.

RECETAS DE COCINA

Hígado Brochette

Después de limpio el hígado de res se corta en lascas finas y estas en pedazos cuadrados de una pulgada, igual se corta la tocineta y el jamón y se sazona con sal, pimiento y zumo de limón verde.

Se ensartan en unas agujas de acero de tamaño chico para hacerlas individuales, alternando cada cosa, se rocía con manteca cocinándose a la parrilla dándoles vueltas constantemente; luego se frie en manteca bien caliente y se sirve en seguida bien caliente.

M. R. de FONTANILLS

NOTAS DEL C. DEPENDIENTES

El baile próximo en la Asociación de Dependientes se denomina VERBENA DE PRIMAVERA. Y ha de celebrarse el día cinco, sábado, en el hermoso palacio del Paseo de Martí donde estas fiestas tienen una tradición que alcanza treinta años. Será sin duda alguna, un festival extraordinario; habida cuenta de los preparativos que ocupan la atención de la Sección de Recreo, y por modo principal la de su secretario nuestro amigo Julio González. Las orquestas encargadas del programa son las de Romeu, Los Siboneyes, Bellamar, Happy-Happy y Cuba.

Por sesenta centavos se disfrutará el sábado de la mejor fiesta de La Habana.

REPRESENTANTE EN MARIANAO

La red de activos propagandistas de las excelencias de la Asociación de Dependientes del Comercio se extiende por toda la Isla y penetra cada sector de las ciudades. En Marianao, el progresista y nutrido pueblo convecino, el asociado don Domingo Prado Torres tiene desde ahora la Representación de la Sociedad, nombrado al efecto, y su labor de cooperación a la Sección de Propaganda será la que reclamen los asociados del lugar y la de los que por su gestión lo sean. El señor Prado Torres reside en 16, núm. 30, entre 1a. y 3a, y recibirá a los asociados o a las personas que lo deseen para asunto de la entidad, de 6 a 9 de la noche. En el Reparto Almendares tienen, pues, los elementos de Marianao al Representante de Dependientes, que es un socio activo, entusiasta y servicial.

ESCUELA DE COMERCIO ....

Sobre la escuela de comercio, acabada de reorganizar, que sostiene la Asociación de Dependientes, diremos algo mañana. Se trata del nuevo plan de estudios para los que desean ingresar en la Escuela Profesional.

FIESTA DE LOS CASTELLANOS

Para el día primero de Junio ha sido fijada la gran fiesta cultural que prepara la Sección de Instrucción del CENTRO CASTELLANO.

Por primera vez se presentará al público el «Orfeón Infantil», que dirige el competente profesor de Solfeo y Canto señor Carlos Moreno Valdés. No queremos anticipar detalles sobre este acontecimiento social que ha de celebrarse próximamente en la Casa de Castilla porque aún continúan los ensayos que para esa grandiosa fiesta se están efectuando diariamente por los alumnos del propio plantel Cervantes.

Alumnos y Profesores marchan afines en la confección y preparación de este hermoso acto cultural que refleja las grandes aspiraciones sentidas por la Sección de Instrucción empeñada en demostrar los grandes valores que residen en el alma de Castilla y que se pondrán al descubierto el día primero de Junio.

SUSCRIBASE Y ANUNCIESE EN EL «DIARIO DE LA MARINA»

Tener un cutis sano
es más importante que nunca
Muchos lugares hay en que no toleran un cutis barroso, lleno de espinillas y escamas. No se exponga a desaires. Si no tiene buen cutis, empiece ya a limpiarlo diariamente con Jabón Resinol y aplique Ungüento Resinol a las partes irritadas. Quedará asombrada de los rápidos resultados que da este tratamiento curativo. En las droguerías.
Pida muestras gratis de ambos a Resinol, Dept. 55-Z, Baltimore, Md.
Resinol

"Estaba cansada y de mal humor"

"Los niños me ponían tan cansada y de mal humor que no quería ni ver a nadie. Todos los meses sufría tanto que no podía dedicarme a mis quehaceres. Después de tomar dos botellas de su medicina, me siento como nueva. Ahora estoy fuerte, de buen humor y me gusta tener visitas."
MRS. B. R. NYE
Probar esta medicina es saber por qué alivia a medio millón de mujeres.
El mejor alivio se siente tomándola periódicamente. De venta en las boticas. Pruébese una botella.
Compuesto Vegetal De Lydia E. Pinkham

CRUCIGRAMAS

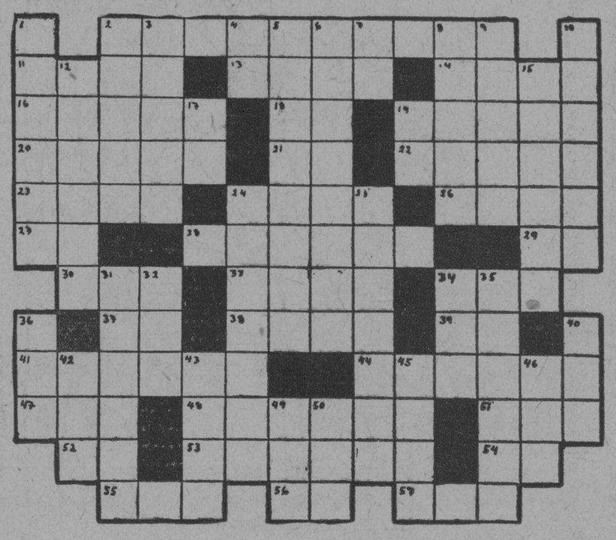

HORIZONTALES

2.—Natural de Austria (pl.)
11.—Impresión que los efluvios de los cuerpos producen al olfato.
13.—Individuo de cierta raza indígena de Filipinas.
14.—Lo que respiramos.
16—Oropéndola.
18.—Artículo.
19.—Limpian.
20.—Cuernos.
21.—Contracción.
22.—Tiempo del verbo sitiar.
23.—Cada una de las siete partes en que se divide la semana.
24.—Pescado lamia.
26.—Tela.
27.—Obras públicas.
28.—Tiempo del verbo apear.
29.—Sobre (en inglés).
30.—Animal plantígrado.
33.—Río de Italia.
34.—Nivel.
37.—Igual al 21.
38.—Marcha confusa y heterogénea de toda clase de elementos antes de la creación del mundo.
39.—Terminación de infinitivo.
41.—Abundancia de hierbas malas que perjudican a los sembrados.
44.—Echar un surco sobre otro para cubrir el grano.
47.—Parte del ave.
48.—Que lleva armas.
51.—Dos o tres cartas iguales en el juego de la secansa.
52.—Marchad.
53.—Hierba de que se hacen colchones en Chile.
54.—Tiempo del verbo decir.
55.—Terminación de aumentativo.
56.—Dios del sol.
57.—Nombre que dan a su dios los mahometanos.

VERTICALES

1.—Que tiene figura de huevo.
2.—Arteria principal del organismo.
3.—Profeta del tiempo de Jeremías.
4—Interjección.
5.—Volverá a lamer.
6.—Natural de Italia.
7.—Río de Suiza.
8.—Terreno fértil en el desierto.
9.—Número.
10.—Mueven.
12.—Célebre escultor griego.
15.—Muy usado.
17.—Pronombre.
19.—Naipe.
24.—Pescado lamia.
25.—Adherido a otro por el dorso.
31.—Que tiene exceso de sal.
32.—Baile.
34.—Que ha cometido algún delito.
35.—Marina de Guerra.
36.—Dueña.
40.—Cantón de Suiza.
43.—Zaque grande que se emplea en el desagüe de los pozos de las minas.
45.—Lienzo fuerte de algodón o cáñamo.
46.—Igual al 51 horizontal.
49.—Rey de los suevos, hijo y sucesor de Teodomiro.
50.—Altar.

SOLUCION AL CRUCIGRAMA ANTERIOR

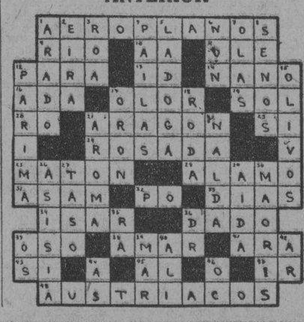

EL ESTADO ES LAICO Y NO ANTIRELIGIOSO

Nuestra locura ambiente parece haberse olvidado del hecho que afirmamos en este título y, como síntoma de hasta dónde están llegando las cosas, damos a conocer una carta que basta por sí sola para que los gobernantes pongan remedio al mal de la anarquía reinante.

Dice así la elocuente y razonable misiva:

«La Habana, marzo 28 de 1932.

Sr. Director del «Diario de la Marina».—Ciudad.

Muy distinguido señor:

Acudo a usted y distraigo su atención, para ver si con su valiente y cívica pluma hace algo en beneficio de una Institución, que en época no muy lejana fué orgullo y gloria de Cuba.

Me refiero a la Escuela de Artes y Oficios de la Habana, Centro hoy donde, lejos de consagrarse a la enseñanza técnica industrial, se venera y propaga, y se reverencia al comunismo y donde se combate abiertamente la Religión Católica.

Comprendo que el Estado no tiene religión preferente, pero está obligado a que todas se respeten por igual. En un Centro Oficial de enseñanza no debe tolerarse que se celebren actos para combatir, especialmente, a determinada religión.

Los alumnos de la Escuela de Artes y Oficios han acordado con el beneplácito de sus profesores y Director, que este año, se den clases en la Semana Santa, con el objeto de «romper con las viejas y arcaicas costumbres», según ellos. Bien: esto aunque se opone a la legislación puede pasar como una de tantas cosas que se están viendo en estos tiempos de locuras. ¡Estamos tan acostumbrados a que las leyes no se respeten! Lo que sí me sorprende y me llena de indignación porque soy tutora de un joven que estudia en dicha Escuela, el cual matriculé allí para educarlo y darle oficio, es que se trate de desvirtuarlo de sus principios y creencias religiosas, como pretende un grupo de alumnos perturbadores, que son los que dominan y gobiernan.

Le adjunto un recorte del periódico «El País» donde usted puede apreciar todo cuanto le digo. Se acordó en una Asamblea que en la presente, semana se dieran conferencias anticlericales y anticatólicas. ¿El Estado puede tolerar que se ataque a determinada religión en un Centro oficial de enseñanza? ¿Esto no equivale a darle preferencia a otras creencias?

Por lo que a mí respecta he decidido retirar al niño de quien soy tutora, de ese Centro que estimo perjudicial a la Sociedad en que vivimos, no solamente por lo que se refiere al ataque a la religión que nos legaron nuestros padres, sino porque, allí la enseñanza se ha desvirtuado completamente. Eso no ha ocurrido en ningún centro de enseñanza

En la Escuela de Artes y Oficios se han hecho colectas obligatorias para el personal de profesores, empleados y alumnos para enviar a un joven de apellido Merino como Delegado a Rusia a estudiar el Soviet. ¿Qué hacen el Director y profesores de esa Institución, que no han tratado de evitarlo? Esa no es ya la prestigiosa Escuela de Artes y Oficios, que se ganó tanto prestigio en Cuba y en el extranjero. Allí no hay enseñanza propiamente dicha. Allí lo que se observa es ausencia de disciplina; allí falta el principio de autoridad académica; allí raro es el día en que no se celebre una reunión de carácter rojo, bien por los propios alumnos o por elementos ajenos a la Escuela, pero que se les facilita el local para el fin expresado. ¡Qué alegre estará el Tirano de todo esto!

Investigue, pida informes a personas de su confianza y verá que todo cuanto le digo resulta pálido ante la realidad.

Perdone, señor Director, la molestia que haya podido causarle, pero como creo que hago un gran bien es por lo que le escribo estas líneas mal hilvanadas, pero que tienen por objeto, sencilla y llanamente, tratar de evitar que se derrumbe una Institución, que ha sido tan útil, y pueda salir del descrédito en que está sumida.

Con la mayor consideración y respeto, S. S. S.,

Ana Valdés, vda. de García.

SOCIEDADES ESPAÑOLAS

PREPARA ADMIRABLE FIESTA EL «C. ESPAÑOL SOCIALISTA»

Esta simpática institución, que pudiéramos decir se ha fundado ayer, va de triunfo en triunfo. Ha implantado servicios médicos gratuitos para sus asociados—los que, dicho sea de paso solamente abonan cuarenta centavos por la cuota mensual—; y además llevó a cabo últimamente la apertura de clases con el fin de que sus miembros adquieran amplia cultura, sin costo alguno para ellos.

Ahora el Círculo Español Socialista tiene un nuevo admirable proyecto. El día 13 de Mayo celebrará un festival estupendo en todos los Jardines de «La Tropical». «Jira Internacional» habrá de llamarse, y estamos seguros que será un exitazo, ya que tendrá numerosos alicientes, como grandes concursos, demostraciones deportivas y de arte. Los conjuntos musicales serán estupendos. Basta decir que el organizador de todo esto es Hilario Alonso, el socialista infatigable y siempre triunfador. Con esto basta. Y prometemos seguir informando respecto a la jira del Círculo Español Socialista.

GRAN NUMERO DE CONSULTAS HUBO EN «HIJAS DE GALICIA»

Un mes de extraordinario movimiento ha sido el de marzo en el sanatorio «Concepción Arenal» de la sociedad «Hijas de Galicia», como se desprende del hecho de que entre cirujanos ,clínicos, especialistas y médicos internos hayan sido evacuadas 8,740 consultas en dicho mes, según la detallada e interesante estadística que se lleva en la mencionada casa de salud.

En ese crecido número de consultas tiene asignadas el doctor García Tuduri, 530; el doctor Barrera, 380; el doctor Carlos de Valle, 197; el doctor José de Valle, 427; el doctor Alvarez, 293; el doctor Parera, 221; el doctor Lamar, 460; el doctor Olivera, 224; el doctor Castelló, 409; el doctor Llópiz, 331; el doctor Catasús, 243; el doctor Navarro, 267; el doctor Villasuso, 309; el doctor Díaz, 293; y el doctor Rodríguez Nóvoa, 61.

De las efectuadas por los médicos internos, corresponden al doctor Rivero, 1,247; al doctor Tejerizo, 297; al doctor Morejón, 1,176; y al doctor Cañizares, 1,068.

A esas consultas hay que agregar las 307 que efectuó el dentista, doctor José F. de la Torre; con lo cual tenemos el total de 8,740 a que aludimos al principio de esta crónica, siendo la citada cantidad exponente de la gran importancia que tiene «Hijas de Galicia», así como demostración de las grandes y merecidas simpatías con que cuenta esa prestigiosa institución de asistencia sanitaria exclusivamente a la mujer.

GRANDES ACTIVIDADES EN EL BANCO ASTURIANO

En la última sesión del Consejo Administrativo del Banco Asturiano, vista su necesidad, se acordó crear una comisión de Finanzas, habiéndose designado los miembros de ella señores Benjamín Menéndez, Presidente; Ingeniero José Menéndez, Vice-Presidente; Aníbal Pérez, Malaquías Rodríguez y Enrique Cima, Vocales.

Esta comisión está actuando ya de acuerdo con las necesidades para que fué creada habiendo realizado la iniciación de un estudio que, de acuerdo con las fluctuaciones consiguientes, ilustrará a la Asamblea General, en su oportunidad, de todos los creditos de la Institución.

La intensa propaganda que viene realizando este Banco Asturiano ha encontrado eco. Nuevos clientes figuran en sus récords que emplean los servicios eficientes puestos a la disposición de todas aquellas personas interesadas en asuntos bancarios, como cuentas corrientes, Depósitos a Interés, Giros sobre España, Bóvedas de seguridad. Entre los nuevos depósitos señalaremos que han sido numerosos los niños del «Plantel Jovellanos», del Centro Asturiano, que han adquirido las alcancías de que hablamos en días pasados, de tan positivos resultados para los infantes que desde edad temprana van disciplinando su voluntad en asunto de tanta importancia como es el del ahorro. Como el número de estas alcancías es limitado y la demanda ha sido mucha, recordamos a nuestros lectores interesados en este asunto por tener pequeñuelos queridos, que no se demoren en adquirir la que necesitan, pues como ya hemos dicho, el número de ellas es muy limitado.

EXCLUIDO DE FIANZA

El Juez de Instrucción de la Sección Segunda doctor Rodríguez Cadavi, dictó en la tarde de ayer auto de procesamiento contra Virgilio Montero Moratón, miembros de la Policía Técnica, excluyendolo de toda fianza, por un delito de homicidio perpetrado en la persona del ex-vigilante de la Policía Nacional, Juan Antonio Rodríguez.

Como recordarán nuestros lectores, hace días, encontrándose de servicio en el interior de la compañía de teléfonos, el detéctive Montero, al advertir a Juan Antonio Rodríguez, que había concurrido allí, en busca de un amigo, temiendo pudiera agredir a alguno de los empleados, se dirigió a él, siendo recibido violentamente por Rodríguez, quien trató de agredirlo con un black jack, momentos éstos que para su defensa, el detéctive disparó su revólver, produciéndole la muerte a Ridríguez.

Almorranas
El tormento y sufrimiento tan terrible de las almorranas, pueden aliviarse al instante y curarse pronto usando Ungüento Cadum Haga por conseguir una caja en seguida.

JUNTAS PARA HOY

CENTRO ASTURIANO: Reunión de las Secciones de Propaganda, Asistencia Sanitaria, Intereses Materiales e Inmigración, a las ocho y media de la noche, en el Palacio Social.

«HIJOS DEL AYUNTAMIENTO DE CEDERIA» y «LA DEVESANA»: Junta de estas dos sociedades, por la noche, en el Centro Gallego.

ASOCIACION DE PROPIETARIOS DE JARDINES: Reunión a las ocho de la noche, en los salones del Centro Gallego.

Bailes Próximos

DIA 7; Club de Ferreteros, Cerro 547. Asociación de Representantes del Comercio, Reina número 3, altos.

DIA 14: Centro Asturiano y Sociedad de Empleados de «La Tropical».

DIA 21: Asociación Canaria, en sus salones y Roof Garden.

AGRUPACION ARTISTICA GALLEGA: Estupendo baile el próximo día 7, en sus salones de Zulueta 44 y 46. Solamente pagarán los caballeros veinte centavos.

Liceo de Puentes Grandes, Real número 138; Sociedad «Curros Enríquez» Santos Suárez número 12, esquina a Flores.

NATURALES DE ORTIGUEIRA

Ha celebrado junta General extraordinaria, la Asociación de Beneficencia «NATURALES DE ORTIGUEIRA» en su local Social de Avenida de Bélgica número 125 altos, bajo la presidencia de su titular, señor Juan Rey Villar, acompañado del Vice Presidente, Juan Martínez Vivero, del Tesorero, Eugenio González López, del Contador, José Castro Hermida, del Secretario General, Manuel Canoura Dorado, y un gran número de asociados.

Se acordó celebrará, el sexto Aniversario de la Fundación de la Asociación, con una fiesta en los jardines de «La Polar», la que consistirá en una verdadera gira ortigueiresa, esto es, meriendas y bailes, a la usanza de la comarca nativa.

Que el día de Santa Marta, o sea el día 29 de julio, se celebre una fiesta de pensión bailable en los jardines de «La Tropical» para recaudar fondos a fin de construir el Panteón Social, obra esta anhelada por los asociados.

Que se adquiera un librero para la Biblioteca «Armada Teijero», a fin de ir colocando en sus anaqueles los libros que se están recibiendo constantemente.

Que la señorita Socorro Penabad continúe como Madrina de la Asociación y que no se elija Madrina en estas dos fiestas.

Los señores Martínez Vivero, Valentín Cao, Andrés Penabad, Angel Cillero, Manuel Permuy, y Castro, estuvieron muy acertados pronunciando, palabras ungidas de verdadero amor a la institución.

UNA TOMA DE POSESION EN «HIJOS DE PASTORIZA»

Ultimamente han tomado posesión los componentes de la Sección de Propaganda de la sociedad galaica «Hijos del Ayuntamiento de Pastóriza», la cual ha quedado constituida en la forma siguiente:

Presidente: Sr. Antonio González Lejo.

Vice-Presidente: Srta. Mercedes Rodríguez.

Secretario: Sr. Pedro Corbelle.

Vice Secretario: Sr. José M. Gallego Pacio.

Tesorero: Sr. Ricardo Pouparíña.

Vice-Tesorero: Sr. Eduardo Rodríguez.

Vocales

Sres. Francisco Redondo, Constantino Teijeiro, Jesús Penedo, Srta. Sara, Castiñeira, Sres. Jesús Muiño, Eugenio Fernández, Ricardo Peña, señorita Josefa López, Sra. Estrella Rodríguez, Sra. Amparo Díaz de Pouparíña. Srtas. Modesta Ferreiro y Carmen Touzon.

DEL «CLUB SOTO DEL BARCO»

Hay entusiasmo enorme entre los elementos pertenecientes al Club Soto del Barco para asistir a la hermosa fiesta que dicha institución ofrecerá el próximo día 8 en los jardines de «La Polar». Las invitaciones para dicho acto están circulando profusamente. Y para complacer a algunas personas que tienen dudas en lo que se relaciona con las invitaciones para el banquete, diremos que éstas son individuales y no familiares. Conste así.

Esperemos, pues, dicha fiestona que será un verdadero acontecimiento.

EL ACUEDUCTO DE ALBEAR ABASTECE ACTUALMENTE 60.000 PLUMAS DE AGUA

Se triplicaron los servicios desde que administra O. P. el Acueducto de la Habana

En septiembre de 1925, se hizo cargo de la Administración del Acueducto Albear la Secretaría de Obras Públicas, contando en aquella fecha con unos veintiseis mil servicios. Las inspecciones realizadas demostraron que existían centenares de fraudes, y contra estos se emprendió una activa campaña, la que dió como resultado, que muchos propietarios se colocaran en situación legal, en los distintos plazos que se concedieron, duplicándose al poco tiempo los servicios.

LAS MEDIDAS DRASTICAS NO FALTARON

En muchos casos resultaron las medidas adoptadas de un carácter drástico, exigiéndose a los propietarios crecidos desembolsos, cuando ya la propiedad había entrado en un descenso continuado y dada la elevación de las cuotas que regían en este servicio, cuyas deficiencias eran permanentes, por la desatención en que se encontraba el Acueducto, y la falta de renovación de equipos en las plantas de bombeo, a las que se sumaba con la ampliación de las zonas urbanas de la ciudad, las primitivas redes de tuberías, viejas, en mal estado, para soportar mayores presiones de agua.

LAS MEJORAS INTRODUCIDAS EN EL ACUEDUCTO

El aumento de los ingresos fué de tal magnitud, que llegó a alcanzar casi dos millones de pesos; el doble de lo que se calculaba como producción del mismo bajo la administración del Banco Español que la había tenido bajo su control. Las mejoras en proyecto desde muchos años atrás, estudiadas y propuestas por el ingeniero Enrique Montoulieu, que durante muchos años había sido Jefe del Negociado de Abasto de Agua, pero irrealizadas, por que ni el Banco Español, ni el Ayuntamiento que cobraba el agua del Vedado, daban ninguna cantidad para mejoras, a pesar de que anualmente se les pedía por el Departamento de Obras Públicas, medio millón de pesos para las mismas, vinieron a realizarse al pasar la recaudación a la Secretaría de Obras Públicas.

SE SUPRIMIO EL AGUA DEL RIO ALMENDARES

Una de las primeras mejoras, consistió en la supresión de la entrada de alimentación del Canal, que se tomaba del río Almendares; se instaló una planta de clorinización de las aguas, construyendo una caseta en una de las torres del Canal a la salida del túnel de Vento, cuya caseta recibe también el agua de la Nueva Taza construída en la márgen opuesta del río, cerca de la antigua Taza, construída por Albear, en la que descarga también el Acueducto construído en Aguada del Cura.

OTRAS IMPORTANTES OBRAS

Se construyeron importantes obras de ornato y embellecimiento de los terrenos de Vento, frecuentados por el turismo, y por los ingenieros que a su paso por la Habana, desean ver esta importante obra de ingeniería, que hace honor a nuestra capital; se ejecutaron valiosas obras en la Estación de Palatino, donde se construyó una nueva Planta de Bombas de tracción eléctrica, con suficientes equipos de turbinas y pozos «de toma» destinados a las mismas, para la distribución a los depósitos establecidos en Víbora, el Vedado, Casa Blanca, Guanabacoa etc, se habilitaron para una emergencia los viejos equipos, renovando algunas de sus máquinas; se reconstruyó la antigua casa de calderas, destruída en parte por una explosión, reponiendo la caldera destruída; se construyeron varias Subplantas en diferentes partes de la ciudad, para aumentar la presión de la red distribuidora y alimentación de las nuevas tuberías instaladas para reforzar los servicios en muchas calles.

LOS FONDOS DEL ACUEDUCTO

A pesar del enorme costo de estas mejoras, aún rindió cuantiosas sumas el Acueducto, las que ingresadas en la Hacienda, fueron tomadas por el Gobierno machadista, para la ejecución de importantes obras, siendo una de estas, la nueva carretera del Malecón a Rancho Boyeros.

LA REBAJA DE CUOTAS

La Administración del Acueducto en estos últimos tiempos atendiendo a la crisis económica que tanto afecta a la propiedad, rebajó miles de cuotas, con lo cual rectificó en muchos casos la drasticidad de las medidas anteriores, pero así y todo, los adeudos alcanzan una elevadísima suma, los que están clamando por un acto de justicia, o sea, por la Amnistía Fiscal, que limpiaría indudablemente los adeudos con gran beneficio para la Recaudación, y alivio y tranquilidad de los propietarios.

EL TRASLADO DE LA ADMINISTRACION DEL ACUEDUCTO

El no haberse adoptado ya tal resolución, obedece según el parecer de altos empleados del Departamento, a la pugna que se ha suscitado con la pretensión de arrancar nuevamente el Acueducto a la Secretaría de Obras Públicas, a juicio de los mismos no debe hacerse, teniendo en cuenta valiosas razones, en primer término, que corresponde a Obras Públicas, atender, conservar y mejorar el Acueducto; en segundo lugar, que dada la ampliación que ha tenido en sus ingresos, tendrá que hacer nuevas obras de mejoras constantemente, prestar nuevos servicios, y finalmente procediendo en justicia, rebajar el costo del agua a todos los contribuyentes, pués aún se paga demasiado por ese servicio.

TRIPLICADOS LOS SERVICIOS

Hoy puede calcularse que se han triplicado los servicios, pués de los veintiseis mil que figuraban en los libros al pasar a Obras Públicas la Administración, ascienden hoy a sesenta mil plumas de agua, y aún se estima que no han sido establecidos las que debiera tener, debido a ocultaciones existentes, y por defectos del Reglamento de Abasto vigente, cuya modificación ya se ha recomendado en distintas ocasiones.

EL BAILE DEL CENTRO ASTUR

Los petronios astures, los «dinámicos» en organizar fiestas bailables, organizan otra grandiosa verbena que han titulado «FANTASIAS DE PRIMAVERA». Esta tendrá lugar en todo el edificio social el sábado 14 de Abril, en el Palacio Astur.

Belisario López, Antonio Ma. Romeu, Diplomáticos de Pego, el gran Septeto «Nacional» de Piñeiro y otros tendrán a su cargo la parte musical. El trío Blanquito-Fierro-Tamés, preparan un regio decorado, combinado con una magnífica iluminación. La entrada costará un peso.

La juventud bailadora, como siempre llenará los salones, dando así realce a esta fenomenal verbena.

M.E.C.D. 2016

¿QUE COLOR DESEA?

Medias de Seda en todos los colores de Moda. Las mejores calidades y los mejores precios.

PRECIOSAS NOVEDADES en ESCARPINES para niñas

Bazar Inglés
Galiano y San Miguel

Herederos de un Rey

Los hijos del Rey Carlos Antonio, nacidos en 1859 en Francia y que han sido residentes de la Habana, son buscados por la OFICINA GENEOLOGICA del Boulevard Magenta 37, París, Francia.

Réplica de los alumnos de la Esc. de Farmacia

Arguyen por qué debe sacarse a oposición nuevamente la plaza de la Dra. María A. Mesa

En la primera edición del sábado 31 del pasado mes del periódico «El País» hay inserto, bajo el título de «No tienen fundamento los ataques a la doctora María A. Mesa de Ponce», ciertas manifestaciones firmadas por la doctora Margarita López, que a los alumnos de Farmacia interesa recoger, para contestarlas, por cuanto en las mismas se dice: «Estamos seguras de que los jóvenes universitarios que han hecho su «protesta formal» contra el nombramiento (de la doctora Mesa), han sido juguete inconsciente, puesto que los ofenderíamos suponiendo otra cosa, de algunos de esos individuos que tanto abundan hoy en nuestro ambiente, que no vacilan ni ante la calumnia, ni ante la bajeza, ni ante nada que se oponga a sus aspiraciones».

Tales frases, un poco impropias de una dama, no merecen el más leve comentario; pasamos por sobre ellas rozándolas, en aras de la más cumplida gentileza, y las recogemos a título de fundamento o autorización para hacer recaltar de su escrito todo lo que da vigor o fuerza a nuestra tesis.

No hemos ofendido ni atacado a la doctora Mesa; la suponemos todo «una erudita profesora que prestigia la profesión y el aula», según reza el título del artículo que comentamos. Incapaces nosotros para ponderar el extraordinario talento de tan ilustre profesional, nos referimos en la protesta elevada al señor Rector de la Universidad a los procedimientos empleados basados en unas oposiciones que se celebraron bajo la influencia de los paniaguados de un régimen al que lo juventud universitaria, en brillantísimo esfuerzo, combatió con tenacidad. En esto no hay nada que ofender pudiera personalmente a la doctora Mesa, y que ello fué absolutamente cierto hoy más que nunca lo creemos, más, mucho más, después de haber leído las declaraciones de la doctora Margarita López, peco afortunada en su defensa, porque ella misma se encarga de convencernos, sobre todo cuando afirma lo siguiente que copiamos literalmente: «Los amigos de la doctora Mesa, dice la doctora Margarita López, le aconsejaron que moviera también sus influencias, cosa que repugnaba a su natural rectitud, y **las gestiones no de ella, sino de su marido, el doctor Ponce, amigo del doctor Francisco María Fernández, se redujeron a conseguir de éste una cosa: que el Tribunal de Oposición fuera presidido por una persona de estricta honorabilidad.** Esa persona fué el doctor Vieta...» Hasta aquí la defensora. Ahora óiganos la doctora Margarita López: Usted confiesa que se movieron influencias políticas y que los del esposo de la doctora Mesa se redujeron **nada menos** que a conseguir se nombrara determinada persona como Presidente del Tribunal. Dicho nombramiento tuvo efecto a medida de la solicitud formulada; es esto cierto. Usted lo afirma. Pues bien ¿quién hacía el nombramiento de Presidente de un Tribunal? Vea la Ley y ésta le dirá: «el Presidente de la República, quien a su vez, nombrará otro miembro más con el carácter de vocal». Luego fué Machado, por mediación de Francisco María Fernández, Secretario de Sanidad quien nombró al doctor Vieta. ¿Por qué lo nombró? Usted también se encarga de acabar de descorrer el velo, pues nos dice que fué precisamente el esposo de la doctora Mesa el solicitante de tamaña merced. Hay defensas que matan, doctora Margarita López. La juventud universitaria, generosa, pero gallarda y viril en sus juicios y expresiones, espera toda una era de saludables rectificaciones en esa Universidad que ha de ser faro y guía hacia todo lo grande, noble y desinteresado; y obstáculo o valladar a lo que a usted se le antoja caso insólito y que nosotros, con mayor justeza calificamos como impurezas de una época de sonrojos y afrentas. Y porque «pertenecemos a la juventud gloriosa que inició en nuestro medio social de lucha contra todo aquello que pudiera traducirse en un atentado contra la dignidad, dentro de la cual tiene derecho a vivir toda persona honrada», según usted afirma y nosotros creemos, es por lo que pedimos que la Cátedra objeto de esas oposiciones tortuosas se saque nuevamente a oposición. Ni defendemos, ni atacamos. El Maestro nos enseñó que «sólo la verdad nos pondrá la toga viril».

Por los estudiantes de Farmacia,

Crónica Habanera

EN SAN JUAN DE LETRAN

MARIA LUISA ROVIRA

En la tarde del martes contrajeron matrimonio, ante el altar mayor de la Iglesia de San Juan de Letrán, la bella señorita María Luisa Rovira y Costa y el joven Oscar P. Villalba y Boada, ex-Teniente del Ejército Nacional.

Dicha ceremonia, que fué presenciada por una selecta concurrencia, se celebró a las seis de la tarde.

Fueron padrinos, la distinguida señora Carmela Boada de Villalba, madre del novio y el señor Luis Rovira y Cepero, padre de la novia.

Los testigos.

Por ella firmaron el pliego matrimonial, el Coronel Alfredo Lima, el Capitán Benjamín Vinageras y los señores Virgilio Marrero, Fernando de Varona, Gabriel G. Gilbert y Julio Marrero.

Por el novio firmaron, el licenciado Jesús María Barraqué y Adué, quien fué representado por su hijo, el doctor Chuchú Barraqué; los coroneles Horacio Ferrer y Julio Sanguily; el Capitán Manuel Batet y los tenientes Antonio Martínez de Arredondo y Aurelio Ruibal.

En la boda notarial, celebrada en la misma iglesia, actuó el doctor Jesús María Barraqué y Neyra, joven abogado y notario de esta capital.

Los novios embarcaron ayer, en viaje de bodas, a bordo del «President Wilson», rumbo a los Estados Unidos.

EL DOCTOR ROBERTO MENDEZ PEÑATE

En la mañana de hoy se efectuará el sepelio del Secretario de Justicia, doctor Roberto Méndez Peñate, ilustre hombre público, cuya trágica desaparición ha consternado a nuestra sociedad y a todo el pueblo de Cuba, donde contaba con tantas simpatías y afectos, de las cuales era merecedor por su exquisita caballerosidad y prestigiosa actuación política.

A su desconsolada viuda, la distinguida dama María Villar; a sus hermanos Rodolfo, Secretario del Trabajo; Ernesto y Alberto, así como a los demás familiares, enviamos por este medio nuestro más sentido pésame por la irreparable pérdida.

TARDE ARTISTICA

En el Salón de Actos de la Sociedad Pro Arte Musical, tendrá lugar, hoy, una exquisita tarde de arte, que dará comienzo a las cinco y media pasado meridiano.

Estará a cargo del joven Orlando Martínez Acosta, pianista de relevantes cualidades, y del doctor Jorge Fernández Mascaró, quien recitará varias poesías.

He aquí el programa:

Souvenir, Karganoff; Legende, Paderewsky; Nocturno, Grieg; Auf Den Berguen, Grieg. (Piano solo).

Inmortalidad, Amado Nervo; La Orgía, Manuel Reyna; El Amor de la Selva, Santos Chocano; La Tristeza del Inca, Santos Chocano. (Recitaciones).

Blue Momentos, Martínez Acosta: a) Goodbye For Ever; b) At Dawn; c)Dreams; d) Blue Sky; e) Alone; f) Thinking of you. (Piano solo).

Aquella Nube, José Cordils; Para Entonces, Amado Nervo; El Brindis del Bohemio, Anónimo. (Recitaciones).

Oriental, Granados; La Playera, Granados; Andaluza, Lecuona; Malagueña, Lecuona. (Piano solo).

«UNA MUJER PARA DOS»

Continúa exhibiéndose en el teatro «Nacional», con el mayor de los éxitos, la exquisita producción titulada «Una mujer para dos».

Hoy se exhibirá nuevamente en todas las tandas desde las tres y media, acompañada en el programa por otras atracciones.

El lunes será estrenada «Volando hacia Río de Janeiro», la espléndida revista musical.

Son intérpretes principales de esta suntuosa film, Dolores del Río, Gene Raymond, Raúl Roulién, Ginger Rogers, Fred Astaire, el gran bailarín de fama mundial, y un conjunto de bellísimas mujeres.

HONRAS FUNEBRES

Mañana viernes, a las nueve y media de la mañana, en la Iglesia de la Merced, se efectuarán solemnes honras fúnebres por el descanso eterno del infortunado joven Juan J. Aspurú y Plasencia, de cuyo triste fallecimiento se cumple el primer aniversario.

Recuerdo piadoso de su amantísima madre, la señora Estela Plasencia viuda de Aspuru, la que invita a todas sus amistades para el acto.

EN LA CATEDRAL

En la tarde de hoy, a las cinco, tendrá efecto en la Santa Iglesia Catedral, el primero de los ejercicios de los Quince Jueves en honor del Santísimo Sacramento.

Estas fiestas religiosas se encuentran bajo los auspicios de un grupo distinguido de damas de la sociedad habanera, siendo el de hoy costeado por la primera dama de la República, la bondadosa señora Carmela Ledón de Mendieta.

CLUB DE FERRETEROS

El sábado próximo tendrá efecto en el Club de Ferreteros, el anunciado festival «Adiós al Carnaval», para el que reina gran animación entre los socios y asiduos a la simpática sociedad de la Calzada del Cerro.

Para dicha fiesta, que será de trajes sin antifaz, lucirán los hermosos dominios del Club un magnífico decorado, así como una vistosa iluminación.

Los bailables estarán a cargo de la afamada orquesta de los Hermanos Castro; de la orquesta del profesor Ismael Díaz y del popular Septeto Cubano 1927.

A media noche habrá un excelente show.

Y muchas sorpresas para los concurrentes.

(Continúa en la Pág. SIETE)

VENTA EXCEPCIONAL

Nada hemos exceptuado de la gran venta especial de muebles de fantasía a que nos ha llevado la falta de lugar para muy cercanas remesas de novedades. Venga a ver la extraordinaria increíble rebaja en jegos de cuarto y despacho, escritorios para señora, costureros, mesas de centro, te y juego, etcétera, etcétera.

La Casa Quintana
"LA CASA DE LOS REGALOS"

Antes de ir a la playa...

Modelo No. B-36 — Ensemble de Boina Capa y Bolsa — Bandana 510 Pantalón 435 — Pantalón Tirolés y Polo Shirt — Pantelón de Crash y Polo Shirt

Shovel Brim

Breton Sailor

Al visitarnos, no deje de ver nuestro selecto surtido de SOMBREROS DE SPORT para Verano.

Modelos desde $1.25 en adelante.

pase por la casa
SANCHEZ Y ARAOZ

Allí encontrará las últimas novedades en TRAJES DE BAÑO, SHORTS, PIJAMAS, y demás artículos de playa. Los más elegantes modelos, los colores más en boga, la mayor variedad y los mejores precios.

SANCHEZ Y ARAOZ
O'REILLY 87 TELF. A-0481

VENTA ESPECIAL
DURANTE 10 DIAS (SOLO PARA LA HABANA)

¿Tiene Ud. aparato de radio? ¿Lo desea adquirir?

"Atwater Kent Voz de Oro"

EL APARATO DE RADIO QUE SE CONOCE EN TODO EL MUNDO, LE OFRECE UNA OPORTUNIDAD QUE UD. DEBE APROVECHAR

APARATOS 1934 --- MODELO "168" $74.00

$10.00 entrega inicial $5.00 Mensuales

DISTRIBUIDOR:

JOHN L. STOWERS

SAN RAFAEL No. 29. TELEFONO A-3962. HABANA

Detallistas de víveres en junta general

La «Primera Agrupación» ha ratificado toda la confianza social a su Junta Directiva

En la noche del día 31 de Marzo último, en los salones del Centro Gallego de esta Capital, celebró Junta General Reglamentaria de Elecciones: «LA PRIMERA AGRUPACION DE DETALLISTAS DE VIVERES».

Ocupaba la mesa presidencial el titular Sr. Jesús C. Portela, el Vice-Presidente Sr. Casiano Moreda, el Presidente del Centro de Detallistas Sr. Cayetano García, el Presidente de la Asociación de Detallistas señor Manuel Infiesta, el Sr. Benigno Somoza y el señor Gustavo Torroella Secretario y Vice-Secretario respectivamente, de dicha Institución. A las 9 y media de la noche, y estando presente la casi totalidad de los señores asociados, el señor Presidente abrió la sesión, ordenando al Secretario la lectura de la convocatoria y orden del día, la que fué aprobada por unanimidad. Acto seguido el Presidente da cuenta del fallecimiento del estimado coasociado Sr. José Alvariño, por lo que pide a la Junta que en señal de condolencia, se ponga un minuto de pie, guardando silencio, a lo que ésta con respeto y cristiana devoción accede.

Siguiendo la orden del día, se da lectura al acta de la sesión anterior, siendo aprobada unánimemente. Igualmente se dió a conocer el estado económico de la Colectividad, el que siendo del todo halagüeño, fué aprobado con una salva de aplausos para la Directiva.

Continuando la orden del día, el señor Presidente manifiesta que de acuerdo con el reglamento y la convocatoria, procede la elección de la nueva Junta de Gobierno que ha de regir los destinos de la colectividad, a cuyo efecto expone que según se le informó no hay candidatura oficial, y que por tal motivo se va a conceder un receso de 15 minutos o lo que la Asamblea crea necesario, para que se proceda a la confección de la candidatura o candidaturas, de acuerdo con las aspiraciones de los asociados.

Pide la palabra el señor José Pérez, la que al serle concedida declara: Que como miembro de la comisión electoral, hace constar que a dicha comisión no le había sido posible conseguir que el Sr. Portela, ni ningún miembro de la Junta Directiva aceptase la Presidencia de la Institución, y que siendo dicho cargo de tanta responsabilidad, la comisión en vista del fracaso de sus gestiones, después de deliberar ampliamente y con alteza de miras sobre los intereses colectivos, optó por poner en manos de la General, que es la Soberana, para que ésta con más suerte elija a los nuevos mandatarios.

Pide la palabra el Sr. Gayetano García, el que de una manera elocuente manifiesta: Que no cambia la menor duda de q. la Directiva q. en aquel momento les tocaba cesar, había levantado LA PRIMERA AGRUPACION de un modo sorprendente, precisamente en los años de mayor penuria que registra la historia de esta nación, y cuando el aniquilamiento comercial en todos los sectores era casi total, que en atención a lo que dejaba expuesto propone que puestos todos de pie, se ruegue al Sr. Portela y a su Junta de Gobierno, que continúen administrando los intereses de la Agrupación por lo menos hasta que la situación se despeje. La Asamblea accede unánimemente a lo propuesto por el Sr. Cayetano García. El Sr. Presidente da las gracias al Sr García y a la Asamblea, por tal deferencia, pero declara que el continuismo ,además de no vestir bien, tampoco lo cree conveniente a los intereses colectivos, por tanto que el agradecía que lo sustituyeran, y que sus compañeros de directiva, también se le habían expresado en idéntica forma.

La Asamblea por segunda vez vuelve a ratificarle la confianza.

En Asuntos Generales, se trataron varios particulares **nutritivos**, para el futuro de la colectividad, y también a propuesta del Sr. Moscoso, se acordó que en lo sucesivo las Juntas Generales se celebren en los salones de la Asociación de Detallistas y del Centro de Detallistas. Igualmente se tomó el acuerdo, de la admisión de nuevos socios que llenen los requisitos reglamentarios.

A las 12 de la noche, agotada la orden del día, el Sr. Presidente dió por terminado el acto, expresando su agradecimiento a todos, por haber concurrido y por la disciplina y cohesión demostradas.

Interesantes estadísticas sobre trabajo

El Director de Higiene Social rinde un documentado informe sobre el costo de la vida

El Dr. Antonio Cueto, Director de Higiene Social y Estadística de la Secretaría del Trabajo, ha rendido un extenso informe dónde consigna una relación de distintas estadísticas, entre ellas algunas de gran importancia, como, por ejemplo, la que trata del poder adquisitivo de una familia compuesta de cinco miembros, la cual, anualmente, por concepto de alimentos, puede gastar $222.65; en vestidos, $30.60; casa y luz, $147.35; lavado de ropa y fuma, $18.24; resultando que en la Habana el promedio diario de gastos es de $1.15 y en el campo de $0.88.

También figuran en el informe la relación de huelgas durante el año de 1931; accidentes del trabajo desde 1918 al 1932; movimiento de precios al por menor de productos alimenticios de primera necesidad; de precios de víveres al por mayor; ocupaciones de la población, según censo de 1931; estado de la delincuencia durante 1933, según los informes rendidos por la Policía Nacional; estimado de obreros empleados en la industria azucarera; población de Cuba por nacionalidades; censo de obreros extranjeros que trabajan en el campo (provincias de Camagüey y Oriente); jornales de 1932 a 1933; inmigrantes, clasificados por ocupaciones, durante los años de 1925 a 1932; y reportes de visita a las Minas de Matahambre.

Asimismo se acompañan los reportes de visita al Central San Ramón (P. del Río), a las Minas de Bacuranao; censo de desocupados; varones naturalizados inscriptos hasta marzo 7 del corriente año; censo de nativos inscriptos hasta igual fecha; mujeres nativas inscriptas; relación de hospitales y asilos del Estado con número de enfermos; movimiento de trabajo en el Central «Toledo» (mes de octubre); y en la fábrica de cemento «El Morro»; relación de huelgas durante el año de 1933; casas de salud, clínicas y sanatorios en el Término Municipal de Habana; sueldos y jornales en diversas industrias; y, finalmente, estados demostrativos de la producción, costo, precios de venta y movimientos de trabajo y jornales en las Minas de Matahambre.

EL PRESIDENTE DE LOS DETALLISTAS DE CARBON ACLARA UNA INFORMACION

ACLARACION QUE HACE EL PRESIDENTE DE LA UNION DE DETALLISTAS DE CARBON VEGETAL DE LA HABANA, AL SR. SECRETARIO DE HACIENDA, EN RELACION CON UNA DENUNCIA FORMULADA POR LA UNION DE CARGADORES DE CARBON: La Comunicación que pasó el Sr. Presidente de la UNION DE DETALLISTAS dice así:

Habana, Abril 4 de 1934.

Sr. Secretario de Hacienda.
Ciudad.
Señor:

El que suscribe José Pita Pajón, Presidente de la Unión de Detallistas de Carbón Vegetal, a Vd, por medio de la presente, viene hacerle la siguiente aclaración.

En el periódico «Información» del día 2 del actual, aparece un artículo de la Unión de Cargadores de Carbón, por el cual denuncia Vd, la entrada CLANDESTINA DE MUCHO CARBON EN LA HABANA, y como este problema afecta grandemente a los Detallistas, a los cuales me honro en presidir, es por lo que, vengo aclarar estos extremos.

El Carbón que entra CLANDESTINO, es el que SE DETALLA EN LA CALLE, POR LOS PROPIOS FABRICANTES QUE LO TRAEN, sin que el mismo pague ninguno de los impuestos señalados en nuestras leyes, así como tampoco el UNO Y MEDIO POR CIENTO.

Pero, el que compra el Detallista, debidamente legalizado, al Fabricante que lo trae directamente del interior, este cumple todos los requisitos legales, viene amparado por la correspondiente guía forestal, su remisión, y además EL DETALLISTA, AL EFECTUAR SU VENTA AL PUBLICO, PAGA AL FISCO EL UNO Y MEDIO POR CIENTO POR SU VENTA BRUTA.

La Unión de Detallistas de Carbón Vegetal, hace esta aclaración, para imponerlo de los dos tipos de entrada de carbón en esta Ciudad, es decir, que el primero DEFRAUDA, O SEA EL QUE ES DETALLADO POR EL PROPIO FABRICANTE EN LAS CALLES DE LA CIUDAD, pero el SEGUNDO TIPO, NO DEFRAUDA, O SEA EL QUE TRAE SU FABRICANTE DEL INTERIOR Y LO VENDE AL DETALLISTA DIRECTAMENTE.

De Vd. con toda consideración.

JOSE PITA PAJON.
Presidente.

SUSCRIBASE Y ANUNCIESE EN EL «DIARIO DE LA MARINA»

Una Expulsión Injusta

No cabe injusticia mayor que la que cometieron con él, despidiéndolo por viejo sin serlo. Y todo por no usar aceite Kabul, que suprime en seguida las canas devolviendo al cabello el color y brillo natural. Aceite Kabul se unta con las manos y no las mancha, porque no es tintura sino restaurador del pelo. Otra de sus grandes ventajas es quitar la caspa. Se vende en boticas y sederías.

SUBASTA

Que se efectuará el día 6 del corriente, de Joyas y objetos de Arte y que adeuden más de seis meses de intereses.

Los Tres Hermanos
CONSULADO núms. 94 y 96
Telfno. A-4775.

La instantanea de la suerte

La REAL SILK, prestigiosa marca de medias y ropa interior de seda, en combinación con nuestro Rotograbado, regalará diariamente y durante el presente mes de abril, dos pares de medias de la más exquisita calidad, de acuerdo con el siguiente procedimiento:

Un fotógrafo de Rotograbado tomará una plancha cada día en la calle y en sitios de reuniones, a grupos de damas; entre las damas fotografiadas se elegirá una, a la suerte, a la cual corresponderá el obsequio. La dama que resulte favorecida, aparecerá en el grupo marcada con un círculo.

Las fotografías se publicarán diariamente, al día siguiente de tomadas, apareciendo la primera mañana, viernes 5, en la plana 4 de la Sección de Rotograbado.

Para obtener el obsequio será suficiente presentar la fotografía del Rotograbado en las oficinas de la REAL SILK, Plácido No. 3, frente al Parque Albear, donde sin más requisitos que la identificación de la agraciada, le serán entregados inmediatamente los dos pares de medias que ella seleccione.

Si desea obtener más informes, llame al teléfono M-6023 que es el de la REAL SILK, y no deje de comprar diariamente el DIARIO DE LA MARINA, que si sale usted algún día de su casa, es muy posible que en alguno de los grupos que aparezcan en el Rotograbado, se encontrará usted agraciada con el valioso obsequio que ofrece la REAL SILK.

Colegio "La Gran Antilla"

PRIMERA Y SEGUNDA ENSEÑANZA, INCORPORADO AL INSTITUTO

El Colegio «La Gran Antilla», con objeto de dar facilidades a los alumnos examinados, ha rebajado sus cuotas actuales para los mismos, en un 50%.

El Colegio dispone para la Enseñanza Práctica, de un completo Gabinete de Física, Laboratorio de Química y Museo de Historia Natural.

Se admiten pupilos, medio pupilos y externos de ambos sexos.
El Cursillo empezará el 2 de abril.

CALLE 6, NUMERO 9. VEDADO —— TELEFONO F-5069.

M.E.C.D. 2016

ESCENARIO y PANTALLA

NOTAS

«TRES GENERACIONES DANZAN», EN EL ENCANTO

Hoy se estrena la magnífica producción Metro, «Tres generaciones danzan», cuyo argumento nos cuenta de tres generaciones de artistas que vivieron la tragedia de la vida con sus momentos de tétricas amarguras y sus horas de deslumbrante espectáculo. 10 razones tenemos para asegurar que el drama «Tres generaciones danzan», será un estreno de infinito interés para el público: es un espectáculo dramático que presenta otro frívolo y musical. Todos los personajes son artistas consumados, interpretando papeles adecuados a sus facultades. La novela que encierra esta obra es originalísima. La aprobación de los críticos ha sido unánime. Todo el mundo está interesado en saber lo que pasa de Broadway a Hollywood, que es el título que en inglés lleva esta película. El momento dramático del final supera a todo que el cine ha hecho. Es como una brillante «Cabalgata» que comenzara en días remotos y llegara hasta hoy. Es la glorificación de más de 500 bellísimas mujeres que adornan las escenas con sus bailes, mujeres que son las famosas bailarinas de Albertina Rasch.

Por si lo que anteriormente decimos fuese poco, deseamos aclarar que «Tres generaciones danzan» está intetrpretada por Alice Brady, Frank Morgan, Madge Evans, Jackie Cooper, Erri Cuillan, Jimmy Durante, May Robsen y el coro de bailarinas.

En la próxima semana los estrenos de «Matando en la sombra» de William Powell y «La Timadora» de Kay Francis.

NACIONAL: EXITO DE «UNA MUJER PARA DOS»

Numerosísimo público ha desfilado y desfilará por la sala del «Nacional», con motivo de las exhibiciones de la graciosísima super comedia «Una mujer para dos», que viene ofreciéndose entre continuadas carcajadas y pruebas evidentes de enorme entusiasmo. Esta picaresca producción ha sido basada en un asunto originalísimo, debido a la pluma de Noel Coward, el gran dramaturgo inglés. Son sus intérpretes principales Fredric March, Gary Cooper, Mirian Hopkins y Edward Everett Horton, quienes evidencian enorme acierto en sus respectivos papeles.

«Una mujer para dos» se exhibirá hoy en todas las tandas, desde las 3 y 30 de la tarde en adelante, acompañada en el programa por asuntos cortos de gran interés. El domingo será retirada del cartel, dándole paso al segundo gran estreno del mes, que no es otro que el de la extraordinaria producción «Volando hacia Río Janeiro», deliciosa «extravaganza» musical, muchas de cuyas escenas han sido realizadas en las nubes, en las alas de poderosos aviones en pleno vuelo.

Figuran en esta deslumbradora revista infinidad de inquietantes mujeres, así como artistas de tanto relieve como Dolores del Río, Gene Raymond, Raúl Roulién, Ginger Rogers, Fred Astaire, el gran bailarín. y otras celebridades de la pantalla y de la escena. La «Carioca» es uno de los números sensacionales de esta revista.

Seguirán a este estreno, los de las super producciones «Las cuatro hermanitas», con Katharine Hepburn, y «Escándalos romanos», con Eddie Cantor, que es a su vez, lo más grande que se ha realizado por el cinema moderno.

«NO DEJES LA PUERTA ABIERTA» MAÑANA EN CAMPOAMOR

Hoy se exhibe por última vez «El correo de Bombay», drama de intrigas, crímenes y misterio con Edmund Lowe, Shirley Grey, Onslow Stevens. Ralph Forbes y Hedda Hopper.

Mañana: «No dejes la puerta abierta», magnífica comedia musical de la Fox, editada a todo lujo con el simpático «chanssoniere» Raúl Roulién, Rosita Moreno, Mona Maris George Lewis y Carlos Villarías. Esta producción presenta lo que sucede en un lujoso barco de recreo, que parte para una excursión en busca de placer, romance, y sobre todo, alegría. En medio de ese barco se presentan asuntos tan simpatiquisimos que harán reir al más neurasténico y para los que gustan de oir bellísimas canciones, les diremos que en «No dejes la puerta abierta» se ofrecen algunos números exquisitos y de música pegajosa, entre los que sobresalen: «Esta noche en casa los dos», «Luna turbadora», «Beber para olvidar», y «Hace un año me casé». Rosita Moreno, la elegante actriz luce bellísimas creaciones y nos demuestra cómo la silueta este verano tendrá que descender unas tres pulgadas, yendo a descansar encima de las caderas, ya que la silueta será mucho más recta que en el pasado invierno. La Empresa Campoamor que cuando exhibe una película que no sea grandiosa no la alaba, quiere ahora por medio de estas líneas asegurar que todo el que vea «No dejes la puerta abierta» pasará un rato magnífico y que esta película ha sido editada en los estudios Fox, de Hollywood, sin tener que envidiar nada a las que se hacen en inglés. máxime cuando todos los «sets» de esta cinta fueron utilizados para hacer la versión inglesa.

«VOLANDO HACIA RIO JANEIRO», Y «LA CARIOCA»

En la deliciosa revista musical, «Volando hacia Río Janeiro», que el próximo lunes nos va a ser ofrecida por la empresa del «Nacional», figura un número excepcionalmente bello y al mismo tiempo muy interesante. Se trata del titulado la «Carioca», baile brasileño que se ha popularizado enormemente en los Estados Unidos y que pasará a Europa, a Cuba, a todas partes donde se exhiba la película, muy rápidamente.

La «Carioca» es al Brasil, lo que el tango a la Argentina y la rumba a Cuba. Es una de esas danzas que se imponen por la originalidad de sus movimientos y la sensualidad de sus compases. Observando a los bailadores en «Volando hacia Río Janeiro», está el espectador a punto de perder el control y, lanzarse a la sala, confundido por la locura del ritmo y la extraña melodía que penetra en el espíritu y parece como si taladrara los sentidos. Hoy, la «Carioca» es el baile de moda en los Estados Unidos, donde, no solamente se baila, sino que se canta, convertido en estribillo popular.

Este, y otros sensacionales números, figuran en la «extravaganza» musical que el lunes será estrenada en el «Nacional», y que es el segundo gran estreno de este mes glorioso. En «Volando hacia Río Janeiro» se han realizado, por primera vez en la historia del cine, fantásticas evoluciones sobre las alas de poderosos aviones en marcha. El espectáculo es, sencillamente, maravilloso, sorprendente, inquietante, pleno de emociones y de arte.

El tercer y el cuarto estreno del mes corresponden a las producciones «Las cuatro hermanitas», por Katharine Hopburn, y «Escándalos romanos», por Eddie Cantor. Obras éstas que constituyen las más grandes concepciones de sus intérpretes.

DOS MAGNIFICAS TANDAS EN EL MARTI

Un programa excelente ha combinado para su función de esta noche la empresa del «Martí».

Se cubre con «El Consejo de Estado», revista de actualidad, debida al ingenio ya bien probado de Carlos Robreño y con música del maestro Rodrigo Prats, que fué estrenada el pasado martes en el beneficio del tenor Vila.

«El Consejo de Estado», que tiene la gracia por arrobas, valió éxito definitivo a sus autores.

Para esa revista Julio Richard ha montado vistosas evoluciones.

«El Consejo de Estado» ocupará la segunda tanda a las 10 y 30, reservándose para la primera, a las 8 y 40, «Guapo por hambre».

En el «Martí» rigen los precios de siempre, a base de 30 centavos luneta, por cada tanda.

Para el sábado se prepara una gran tanda elegante como homenaje a Artinelli, el mago de la prestidigitación.

MAÑANA DEBUTA LA COMPAÑIA DE EUGENIA ZUFFOLI EN EL PRINCIPAL DE LA COMEDIA

Mañana a las 9 y 13 minutos de la noche, hora fija, se alzará el telón del «Principal de la Comedia» para el debut de la compañía de Eugenia Zuffoli y la representación de la gran comedia de Jacinto Benavente: «Pepa Doncel».

Cuando Eugenia Zuffoli dejó el cetro de la opereta, que con real gallardía llevara, y se dedicó a la comedia, hizo su presentación en Madrid con «Pepa Doncel», mereciendo de Benavente, elogios entusiastas. «Es Vd. Eugenia, díjole, la actriz que más certeramente llega al alma de mis personajes femeninos».

De ahí el que la bella artista determinara presentarse en el inicio de su temporada en el «Principal» con la magistral producción benaventina que guarda para ella, tan gratos recuerdos.

La obra, nos consta, ha sido ensayada con pulcritud. La compañía, que la pondrá en escena es homogenea y la integran excelentes comediantes, procedentes de los mejores teatros de España y México, como Rosa Frías, primera dama, el primer actor Rafael Calvo, el actor de carácter Miguel Arenas y el actor cómico José Bódalo.

Los detalles han sido cuidados con esmero. Decorado, atrezzo, etc. Anoche en el ensayo general, ante periodistas y amigos de la empresa, quedó demostrado que la compañía de la Zuffoli sorprenderá gratamente al público.

El sábado, primer estreno de la temporada: la comedia de Benavente: «El pan comido en la mano».

Lesionado.—Trabajando en el velero «Julito» resultó lesionado menos grave el tripulante José González.

Riña.—Por haber sostenido una reyerta fueron arrestados Ricardo Díaz y Miguel Serra.

ENCANTO HOY

Un DRAMA HUMANO, REAL, ROMANTICO. RISAS, LAGRIMAS, ALEGRIAS, TRISTEZAS, ODIOS, AMORES, SACRIFICIOS, TRIUNFOS. La Historia de Tres Generaciones UNA GRAN PELICULA!

HAROLD BAUER

En el DIARIO, y creo que en la bien redactada sección de Nena Benítez, «Música y Músicos», leí hace días, con viva satisfacción, que viene a la Habana este gran pianista inglés. ¡Cuántos recuerdos imborrables me hace evocar este artista! Harold Baüer, fué de los primeros pianistas que yo admiré a raíz de haber terminado mis estudios en el Conservatorio de Madrid. y cuando ya empezaba a «sonar» mi nombre en la Villa y ex Corte; puedo decir, que debo a Harold Baüer una gran influencia en el desarrollo de mi formación artística sobre esto he de publicar en breve una serie de «impresiones musicales» de los artistas que más huella han dejado en mi espíritu y por lo tanto influyeron en mi «arte de interpretar a los grandes maestros». Aparte de Baüer y el malogrado Joaquín Malats, que fueron los primeros, figurarán en estas «impresiones», Paderewski, Rosenthal, Saüer, Sarasate, Plante, Casals y mi maestro de música «di cámera», Monasterio, Director del Conservatorio, en aquella época.

Cuando estuvo en la Habana la primera vez Paderewski tuve la satisfacción de departir con él en un palco del Teatro Nacional, donde estaba en compañía de mi distinguido amigo «Pepito» Giralt, el cual me invitó a pasar, teniendo el placer de conversar largamente con el gran artista, recordándole muchos detalles de cuando le oí por vez primera en el Teatro Real de Madrid, los que le interesaron mucho, y haciéndole presente mi devoción por su interpretación sublime del «Concierto Emperador» de Beethoven; le mencioné también, que se lo había oído a Baüer, y me dijo que éste lo había estudiado con él.

Siguiendo al motivo principal de esta crónica, quiero describir la primera vez que oí a Baüer: fué en Madrid, en el ya derruído Teatro-Circo «Príncipe Alfonso», que estaba situado en el paseo de Recoletos, que era donde celebraba sus famosos conciertos la «Sociedad de Conciertos»—hoy Orquesta Sinfónica—que dirigía el maestro Gerónimo Giménez, y por donde desfilaron durante los años que residí en Madrid los más célebres directores de orquesta y concertistas del mundo.

Mi amistad con profesores de la Orquesta me permitía el privilegio de asistir a los ensayos que me interesaba mucho, sobre todo cuando había concertistas (solistas), y así fué el día en que ensayaba Baüer; sentado en una butaca de primera fila y muy cerca de la «tarima», unida al escenario donde estaba el «Erard», me dispuse a escuchar el bellísimo «Concierto en Mi bemol» de Liszt. Después de ocupar su sitial el maestro Giménez, hizo su aparición la figura simpática del entonces joven pianista. Cabeza de artista, muy a la antigua, con una melena color de oro que evocaba las épocas del romanticismo...

Iniciados enérgicamente por la Orquesta, los cuatro compases del tema principal del «Concierto», entra vigorosamente Harold atacando las octavas con que se inicia su entrada, y... empecé yo a sentir ese escalofrío de las grandes emociones... ¡Cómo hizo alarde de sonoridades grandiosas en la «cadenza»! ¡Cómo dijo los apasionados y dramáticos recitados del «Adagio!» ¡Qué maravilla de «sutil» y «alada» ejecución en el «Allegretto vivace»! (yo le llamo «Scherzo»); y ¡qué poderoso dominio en el último tiempo!

Como detalle curioso, recuerdo que cuando terminó, siendo ovacionado por los profesores de la orquesta y por los pocos asistentes que tuvimos la fortuna de presenciar el ensayo, encendió un cigarrillo y «saltó» desde la «tarima» al patio de butacas—una altura bastante regular—, sentándose muy cerca de mí, donde siguió un rato oyendo a la orquesta.

Al día siguiente, obtuvo un gran triunfo. Después del «Concierto» de Liszt, tocó solo el «Impromtu en Si bemol» de Schubert, la «Balada en Sol menor» de Chopín y la «Sonata en La» de Scarlatti; cuando volvió a salir a escena, después de tocar esta última obra, lo hizo con el sombrero y abrigo en mano, pues tenía que salir para Bilbao, donde actuaba al día siguiente. Desde entonces empecé a estudiar el «Concierto» de Liszt y la «Sonata», que más tarde incorporaba a mi repertorio.

Harold Baüer, es muy querido en España, donde ha actuado en distintas temporadas, ya solo, y otras veces con nuestro «Pao» Casals. Una de las obras con que arrebataba al público de aquella época era la «Cabalgata de la Wolkiria», que tocaba fogosamente. Esta obra también la puse en «dedos» después de oírsela a él.

Vayan con estas líneas, y por mediación del DIARIO DE LA MARINA, un saludo al glorioso artista, que ya en la madurez de su vida artística, estará en plenitud de su grandeza, «mejor aún» que en la edad juvenil.

Benjamín ORBON.

La Habana, abril 1934.

CARTEL DEL DIA

POR LOS TEATROS

MARTI: A-1851.—Compañía Cubana de Zarzuela, de Agustín Rodríguez. A las 8.45: «Guapo por hambre». A las 10.30: «El Consejo de Estado».

ALHAMBRA.—Compañía de Regino López. A las 8.15: «La desconflautación» y «El amanecer de Cuba».

POR LOS CINES

CAMPOAMOR: A-7054.—A todas horas, «El correo de Bombay», con Shirley Grey y Edmund Lowe; comedia y revista.

ENCANTO: A-4433.—A todas horas: «Tres generaciones danzan», estreno, con Alice Brandy, Jackie Cooper, Jimmy Durante y otros; comedia y revista.

NACIONAL: A-3730.—Mes glorioso. A todas horas: «Una mujer para dos», con Mirian Hopkins, Fredric March y Gary Cooper; comedia y revista.

FAUSTO.—«El prisionero trece» «Paso en Broadway»; comedia y revista.

NEPTUNO.—«Si yo fuera libre», «Un beso en la playa»; comedia, revista y variedad.

REGINA.—«Arrabal», «El precio de un amor», y cartones.

RIVIERA.—«El solitario», «Vuelo nocturno»; comedia y números de variedades.

PRADO.—«El rastro invisible», «Soy un fugitivo»; comedia; revista y variedad.

TRIANON.—«La reina Cristina», Silbando en la oscuridad; revista y muñequitos.

RIALTO.—«Arrabal», «El precio de un amor»; cartones.

INGLATERRA.—«Broadway al desnudo», «El jardín maldito»; cartón; revista y variedad.

VIVES.—«Enrique VIII y sus seis mujeres», «Danubio Azul» y cartón.

MODERNO.—«Peregrinación», «Te quise ayer»; alfombra, cartón y Noticiero.

ACTUALIDADES.—«Dos noches», «Hombres sin miedo»; comedia y variedad.

UNIVERSAL.—«El Club de media noche», «Sábado de juerga»; variedad y cartón.

LIRA.—Dos noches», «Idilio rebelde»; comedia y revista.

CUBA.—«Cabalgata», «Aquí sobra uno», Noticiero y comedia.

FLORENCIA.—«Ann Vickers», «La mujer manda»; comedia y revista.

OLIMPIC.—«El alcalde del infierno», «La doctora»; comedia y variedad.

BELGICA.—«El caballero de la noche», «El rey de los gitanos»; comedia y variedad.

WILSON.—«Broadway al desnudo», «La novia rifada»; cartón, variedad y revista.

ROJO.—«Buenas noches, Viena», Enrique VIII y sus seis mujeres; comedia.

VIOLETA.—«El caballero de la noche», «El rey de los gitanos»; comedia.

Una MUJER PARA DOS

FREDRIC MARCH
GARY COOPER
MIRIAM HOPKINS

TEATRO NACIONAL HOY

ESTADO DEL TIEMPO

Un centro moderado de altas presiones y buen tiempo se halla sobre el Saco de Charleston y se extiende desde Cuba, mares de las Bahamas y mitad Oriental del Golfo de Méjico hacia el norte hasta Canadá. Una débil depresión se halla sobre Coahuila y Tejas extendiéndose sobre parte de Méjico y extremo occidental del Golfo.

Pronóstico para el jueves:

Buen tiempo. Subiendo algo las temperaturas, vientos del nordeste al Sur, llegando a brisote. Algunas lluvias diseminadas por el territorio.

Observatorio Nacional.

ARROLLADO

En el segundo centro de socorros fué asistido de graves contusiones diseminadas por el cuerpo, Juan García Medina, de 15 años de edad vecino de Alcantarilla 7, que sufrió en Malecón y Blanco al ser alcanzado por la cuña-automóvil 1040, manejada por Agustín Treto Forcade, vecino del reparto La Sierra.

G. A CETILLAS

FAUSTO: «EL PRISIONERO TRECE»

Ha causado verdadera sensación el estreno de la película mexicana «El prisionero 13» y se ha confirmado el juicio de que venía precedida de ser una de las mejores producciones del cinema hispano parlante.

El argumento, dramático y horroroso, parece una reedición de los sangrientos crímenes que la tiranía machadista le hizo sufrir a Cuba. La interpretación de Alfredo del Diestro es digna de toda loa. Además del estreno de «El prisionero 13», se estrena también otra bellísima película Fox, «Pasó en Broadway», drama amoroso, en el que el romance y la tragedia se aunan para producir la más bella de las producciones. El programa es doble en todos los turnos hasta las 8.30. Luneta y preferencia hasta las seis y media, 20 centavos. Después, 30 Niños, 15 centavos.

El sábado, un programa monumental. Estreno de «Reina Cristina», con Greta Garbo y John Gilbert; estreno en Cuba de «Madison Square Garden» y estreno del episodio sexto de la serie «La aldea muerta». Domingo, gran matinée de una a cinco.

NEPTUNO: «SI YO FUERA LIBRE»

Exhibe hoy «Neptuno», en matinée y en los turnos elegantes, por última vez «Si yo fuera libre», ese drama moderno, tan intenso y tan bello, que es tal vez la más valiosa de las interpretaciones de la eximia trágica Irene Dunne con Clive Broock. El programa se completa con la finísima y traviesa comedia «Un beso en la playa», que tiene en el rol principal a Charlie Ruggles; además, un Noticiero y un cartón. Precios, luneta hasta las seis y media, 20 centavos y después, 30. Niños, 15 centavos.

Mañana, un programa verdaderamente monumental. «La dama galante», con Hann Harding y Clive Broock y «Enrique VIII y sus seis mujeres», con Charles Laughton. Sábado y domingo, el estreno sensacional del año: «Canción de cuna», por la nueva gran estrella Dorothea Wieck. Pronto, «Cocktail musical» y «El modo de amar», por Chevalier.

REGINA: «ARRABAL»

Un éxito fué ayer el estreno de «Arrabal», producción que presenta los Artistas Unidos e interpretan maravillosamente Wallace Beery y Jackie Cooper. Además, «El precio de un amor», por Ann Neagle y dos cartones en colores titulados «Aves de Primavera» y «La fiesta del rey Cole.»

Precios: 15 centavos mayores hasta las seis y media y 20 después. Niños, 10 centavos.

Mañana, «Arrabal». Sábado y domingo, grandes días cinematográficos: «Pasiones gigantes», de Kay Francis y Edward G. Robinson y «El alcalde del infierno», de James Gagney. Comedia, Revista Fox y cartones.

Lunes: Estreno de una copia nueva de aquella inolvidable producción «El hombre malo», por Antonio Moreno.

RIVIERA: «EL SOLITARIO»

En la tanda de la 1.30, gran matinée, se exhibe la producción de Lionel Atwill titulada «El solitario», «Vuelo nocturno», por Clark Gable, revista y comedia.

A las 5.15, «El solitario». Y a las 8.15, función extraordinaria a beneficio de la Congregación de Cristo Pobre, exhibiéndose las producciones «El solitario», «Vuelo nocturno», comedia y números de variedades. Vean programas especiales.

Mañana, viernes, estreno «Fueros humanos», por Spencer Tracy y «Atrapándolos como pueden».

El sábado, estreno, «Siempre en mi corazón», por Bárbara Stanwyck.

El domingo, «Paddy por equivocación», por Janet Gaynor y Warner Baxter.

Del 12 al 16, «Bataclán», por James Cagney.

PRADO: «EL RASTRO INVISIBLE»

«El rastro invisible», película sensacional, cuyo argumento nos cuenta cómo huyó un hombre que se hizo amar por una incauta mujer, para luego guardar sus cartas como arma para vengarse de la jovencita que era hija de aquella víctima suya y luego no quiso aceptar dinero por aquellas cartas; quería la belleza, la virtud, la juventud deliciosa de aquella chiquilla que veía en él al repugnante chantagista que había hecho infeliz a su pobre madre. Interpretan esta cinta George Brent y Margaret Lindsay, la que será estrenada hoy en el teatro «Prado» en los turnos preferentes de 3.30, 6.30 y 9.30. «Soy un fugitivo», por Paul Muni es la otra obra que completa el programa y que se exhibirá a las 2.15, 4.30 y 8.30. Además, una comedia y cartón. Mayores, 20 centavos hasta las 6.30 y después, 30 centavos. Niños, siempre 10 centavos.

De mañana al lunes: estreno de la lujosa y frívola comedia «El moderno Casanova».

TRIANON: «LA REINA CRISTINA»

En la tanda de las cuatro: Una Merkel en la cinta Metro, «Silbando en la obscuridad», revista, muñequitos y la grandiosa obra de Greta Garbo y John Gilbert, titulada «La Reina Cristina.»

A las 8.30, «Silbando en la obscuridad».

En la de 9.45, la extraordinaria producción Metro «La Reina Cristina».

Mañana y pasado, nuevas exhibiciones de «La Reina Cristina», la triunfal cinta de Greta Garbo.

Para el próximo domingo se anuncia el estreno de la notable cinta de Elissa Landi, Paul Lukas y Nils Asther, «El moderno Casanova.»

RIALTO: «ARRABAL»

«Arrabal», es la película considerada como la mejor interpretación de Wallace Beery y Jackie Cooper, en ella pueden verse escenas tomadas en los barrios bajos neoyorkinos, llenas de romanticismo y emoción. Además se exhibe «El precio de un amor», de Ann Neagle y dos cartones en colores titulados «Ave de Primavera» y «La fiesta del Rey Cole».

Precios: 20 centavos luneta y preferencia a cualquier hora.

Mañana, «Arrabal». Sábado y domingo, grandes estrenos: «Pasiones gigantes», de Kay Francis y Edward G. Robinson y «El alcalde del infierno», de James Gagney. Comedia, revista Fox y cartones.

Lunes: Estreno de la copia nueva de la grandiosa película de Antonio Moreno, «El hombre malo», toda en español.

INGLATERRA: «BROADWAY AL DESNUDO»

Diez centavos de una y media a seis y media y 15 centavos después. Niños, 10 centavos a todas horas.

Pantalla lumínica (luz del día), equipo sonoro Movietone.

En matinée y noche con revista y el cartón en colores «Noche Buena» y las atracciones «Broadway al desnudo», por Constance Cummings y Paul Kelly, y «El jardín maldito», por Ronald Colman y Fay Wray.

A las 5 p. m., «Broadway al desnudo» y «El jardín maldito».

Mañana, «El intrépido», por Preston Foster.

Sábado, «Mala a pesar suyo», por Claudette Colbert.

VIVES: «ENRIQUE VIII Y SUS SEIS MUJERES»

Cuenta este gran cine de B y 27, en el Vedado, acreditado por su perfecto sonido con el incomparable aparato Western Electric», la perfección de la voz humana, con un regio programa. En todas sus tandas el simpático cartón «Arca de Noé». Estreno de la estupenda producción histórica «Enrique VIII y sus seis mujeres». Colosal joya de argumento muy valioso «Danubio azul». Mañana, «Prisioneros de guerra» y «Frágil como el cristal». Sábado, «Ann Vickers» y «Hacia las alturas». Domingo, la mejor matinée de la ciudad dedicada a los niños.

MODERNO: «PEREGRINACION»

La magnificente obra «Peregrinación», por Norma Foster, Henrietta Crosman y Marian Nixon, vuelve otra vez a la pantalla en los turnos de tarde y noche con «Te quise ayer», Warner Baxter, Elisa Landy, el cartón «Quién mató», la alfombra «Sombras del Cairo» y un instructivo «Noticiario Fox». Luneta hasta las 6.30, 15 centavos; después, 20 centavos: niños a todas horas, 10 centavos. Mañana, «Marido y Cía.», Robert Montgomery y «De mujer a mujer», Ann Harding. Sábado, «Pasiones gigantes», Edw. G. Robinson, Kay Francis y «El alcalde del infierno», James Gagney.

ACTUALIDADES: «DOS NOCHES», EN ESPAÑOL

Programa por demás interesante proyecta hoy este simpático espectáculo, con las mayores comodidas temperatura y proyecciones. Función desde las dos y media, tanda noche Revista y Variedad. Monumental joya de asunto muy interesante «Dos Noches» en español por Jose Crespo y Conchita Montenegro. Magistral producción «Hombres sin miedo», de Ralph Bellamy y Pat O'Brien. Mañana «El Teniente de Navío» y «Bajo la Sombra de los Muelles» Sábado «La Bailarina» y «Silbando en la Oscuridad».

UNIVERSAL: «EL CLUB DE MEDIA NOCHE»

Hoy un grandioso programa en este concurrido cine, equipado con el mejor sonido marca Western Electric. Función de 1 a 6 mayores 10 centavos, y de 6.30 a 11, mayores 15 centavos; niños 5. Da comienzo con Revista. Graciosa comedia cartón «La Escapatoria de Minie». La superproducción especial «Sábado de Juerga», de Nancy Carroll. La bonita variedad «Fantasía Romántica». Estreno de la emocionante joya hablada «El Club de Media Noche», de Clive Brook y George Balet. Mañana «El Criminalista» y «La Calandria». Sábado «Mala a pesar suyo» y «Alegría Estudiantil».

LIRA: «DOS NOCHES», EN ESPAÑOL

Dos grandes películas desfilarán hoy por la pantalla de este preferido cine del público, por sus proyecciones, sonido y temperatura. Función de 2 a 6.30, luneta 10 centavos Preferencia 15 centavos y de 8.30 a 11, mayores 15 centavos, preferencia 20 y niños 10. Da comienzo con Comedia y Revista. Magistral super joya «Dos Noches», en español, por José Crespo y Conchita Montenegro Sorprendente y bien argumentada producción «Idilio Rebelde», de Victor Mc. Coy. Para el viernes se anuncia la colosal producción de gran lujo «La Bailarina».

FLORENCIA: «ANN VICKERS»

Magistral programa exhibe hoy «Florencia», el concurrido cine de San Lázaro y Espada, dotado del incomparable equipo sonoro «Western Electric». Función de las 2 a las 5 y noche 8.30, con Revista y divertidísima comedia. Colosal joya de argumento muy interesante «Ann Vickers», de Irene Dunne y Walter Huston. Suntuosa producción «La Mujer Manda», de Pola Negri. Precios hasta las 6.30 mayores 15 centavos, después 20 y niños siempre 10 centavos. Mañana «Amarga Felicidad».

EL POEMA DEL ARTICO!!

MARTES 10 CAMPOAMOR

MUSICA Y MUSICOS

JORGE BOLET, ENTUSIASMA

Podríamos resumir la causa del entusiasmo general en el público muy numeroso que asistió al recital de Jorge Bolet en breves palabras: ese público selecto, comprendió que se halla ante un verdadero artista, pese a su juventud.

Hace unos años encontramos, casualmente, a Jorge Bolet en Santiago de Cuba. Vestía de corto; era muy niño y muy tímido. La noche de aquel día, brindaba Jorge su talento precoz al público santiaguero. Después, no volvimos a verle hasta que se presentó con la Filarmónica de la Habana, ya estudiante eminente del Curtis Institute de Filadelfia. El niño de entonces habíase transformado en un mocetón que hoy pasa de los «seis pies» con una cantidad de seriedad y talento que excede a los límites de lo creíble. No vamos a analizar obra por obra, las que ejecutó Bolet en su difícil programa, que abarca todas las dificultades técnicas y todos los estilos musicales. El espacio apremia, pero, dentro del que disponemos precisa mencionar más que la importancia de las mismas obras, la excelencia de la ejecución e interpretación dada por Bolet a Brahms, Chopin, Rachmaninoff, Prokofieff, Strauss, Gadowsky y Weber, sin contar la maravilla del Rondó de la Sonata op. 127 de Beethoven que dió como último «encore».

De la ejecución al piano e interpretación de las obras marcadas en el programa no esperábamos otra cosa de Bolet que lo que nos confirmó. Por lo tanto, nada sorprendió nuestra atención en cuanto a técnica y estilo se refiere, por estar bien impuestos de cómo se realiza la enseñanza musical en los centros artísticos que poseen ciertas ciudades norteamericanas. Una vez más ha quedado confirmada la sabia y expertísima dirección de David Saperton, el admirado ayudante de Josef Hofmann, director del Instituto Curtis.

Saperton, eminente pedagogo y artista del piano, ha trasmitido a Bolet todo su arte y su ciencia pianística, que Bolet asimila con extraordinario talento. En su técnica vemos destacarse el empleo correcto de los pedales; mecanismo espléndido; unos dedos y muñecas que sin alardes extemporáneos poseen una ligereza y elasticidad notables a la vez que tienen el vigor y fuerzas necesarias para una buena pulsación. Todo esto consigue una ejecución perfecta de las escalas, que brotan como sarta de perlas de un mismo tamaño y de un mismo oriente de los dedos ágiles de Jorge Bolet, que son potentes a veces, y a veces se nos figuran envueltas en terciopelo para ofrecernos diversidad de sensaciones sonoras dentro de la gama insospechada de los «pianissimi». No hay una nota que ejecute en la que Bolet no procure «decir algo»; esto equivale a hacer notar, la variedad de colorido que imprime a las obras. El contraste mayor de su programa, aparte de la interpretación escolar dada a las magistrales Variaciones de Brahms, fué su modo de decir el Nocturno de Chopin, pleno de dificultad en cuanto a destacar las voces melódicas dentro de límites sonoros de gran suavidad y delicaleza, (acción de pedal, en gran parte) y la agilidad y claridad mostradas en el Movimiento Perpetuo de Weber, dos estilos completamente antagónicos, y en los que salió triunfante el joven artista con los mayores aplausos.

La Sugestión Diobólica de Prokofieff fué otro alarde de su técnica magnífica y huelga añadir que en el arreglo de Godowsky de los valses de-l«Fledermaus» de Strauss la seguridad de su porvenir artístico quedó plenamente confirmada. Dió varios encores entre ellos una Polka de Rachmaninoff y el Vals Azul Danubio de Strauss-Shultz-Elver.

Este recital de Bolet ha sido un éxito rotundo para Bolet, quien no dudamos conquiste el mayor de sus triunfos el día de su graduación en el Curtis Institute de Filadelfia.

Y debemos añadir, algo sencillo, pero que nosotros consideramos importante: con todas las virtudes y excelencias pianísticas de Jorge Bolet que le son innegables, lo que nos tuvo encantados de principio a fin de su recital fué su correcta y elegante posición en el piano. Nada de manerismos «cursis. Bolet ha dejado probado algo que muchos pareció ignorar, y es que para tocar bien, pero muy bién el piano, no es necesario mover continuamente los brazos ni las manos siquiera, (salvo en determinados momentos, por supuesto) sino poseer una gran independencia en los dedos sobre todas las cosas y colocarlos arqueados sobre las teclas. Nuestros aficionados tuvieron unas horas de verdadero placer espiritual escuchando a Jorge Bolet en la tarde del martes.

EL RECITAL DE CARMELA VALDES-GALLOL

Se acerca la fecha del recital de piano que ofrecerá en el teatro «Nacional» la Srta. Valdés-Gallol. Será el próximo viernes 6, a las 5 y media de la tarde.

Carmela Valdés-Gallol, que cuenta actualmente dieciseis años, empezó sus estudios musicales a la edad de seis, habiéndose graduado en el Conservatorio «Bach» en 1933, con Primer premio en la enseñanza de Piano. Durante todo este tiempo ha estado bajo la inmediata atención de María Muñoz de Quevedo, quien ha dirigido personalmente no solo sus estudios pianísticos, sino todas sus disciplinas teóricas — Armonía, Estética, Historia de la Música, etc.— hasta donde ha sido compatible con su corta edad. Carmela Valdés-Gallol, que se presenta por vez primera en público, con un programa normal de concierto, ha demostrado durante sus años escolares una musicalidad innata y un exquisito temperamento de artista.

N. B.

TEATRO FAUSTO
ESTRENO EN CUBA
EL PRISIONERO 13
con Alfredo del DIESTRO y Alicia BOLAÑOS

CAMPOAMOR hoy
"EL CORREO de BOMBAY"
con Edmund LOWE
Shirley GREY - Ralph FORBES
Hedda HOPPER - Tom MOORE

VIERNES
Un "HIT" FOX!!!
Una Opereta Picaresca Divertida Lujosa...
NO DEJES LA PUERTA ABIERTA
con Raul ROULIEN
Rosita MORENO
Mona MARIS
Romualdo TIRADO

CUBA: «CABALGATA»

Exhibe hoy el popularísimo y confortable cinema Cuba de la calle de Suárez y Corrales, la majestuosa joya Fox «Cabalgata» precedida en ambos turnos de cinco y ocho y media «Aquí Sobra Uno», por Victor Mac Laglen y Greta Nixon. Un noticiario Fox Movietone de actualidad mundial y una bonita comedia. Precios siempre popularísimos.

OLIMPIC: «EL ALCALDE DEL INFIERNO»

Este popular y confortable cine de las familias del Vedado, presenta para hoy un programa muy atractivo. Tandas de 5.15 y 9.30 con Variedad y graciosa Comedia. Monumental producción de argumento muy valioso «El Alcalde del Infierno» de Madge Evans y James Cagney. Sensacional y emocionante film «La Doctora», de Kay Francis y Lyle Talbot. Mañana «La Bailarina» y «Tempestad al Amanecer». Sábado «Arrabal» y «Cara Cortada». Para el domingo una graciosa matinée dedicada a los niños.

BELGICA: HOMENAJE A JOSE MOJICA

El cine de las familias se verá hoy muy concurrido, sus carteleras anuncian para hoy jueves un Homenaje al simpático y gran cantante mexicano José Mojica con las dos producciones que nos interpreta magistralmente «El Caballero de la Noche» donde figura «Mona Maris» y «El Rey de los Gitanos» con Rosita Moreno, se pasarán comedias y noticiarios de actualidad. Las damas que concurran hoy al «Bélgica» serán obsequiadas con Fotografías de Mojica. Para mañana a petición de muchas familias «La Melodía Prohibida», la última interpretación de Mojica.

WILSON: «BROADWAY AL DESNUDO?

Precios: 10 centavos hasta las 6 y media, y 15 centavos después. Niños 10 entavos a todas horas.

Pantalla lumínica «Luz del Día», y equipo sonoro «Movietone».

En matinée y noche, con revista y el cartón «Canto de Cuna» en colores, y las producciones «Broadway al Desnudo», por Constance Cummings, y Paul Kelly; y «La Novia Rifada», foto opereta interpretada por Jeanette Mc Donald, y John Garrick.

A las 5 p. m.: «Broadway al Desnudo» y «La Novia Rifada».

Mañana, «El Intrépido, por» Preston Foster y Zita Johan.

Sábado «Mala a Pesar Suyo», por Claudette Colbert, y Ricardo Cortez.

M.E.C.D. 2016

¡APURESE!

porque las gangas que estamos ofreciendo en esta LIQUIDACION no pueden durar mucho. Artículos para el verano, sedas de última novedad y todo cuanto usted pueda necesitar, lo encontrará en nuestros almacenes, y podrá adquirirlo por menos de la mitad que en cualquier otro lugar.

ES UNA VERDADERA LIQUIDACION

¡TODO A MENOS DE COSTO!

LE PRINTEMPS

GALIANO 97, ENTRE S. RAFAEL Y S. JOSE

DOS INDIVIDUOS IMPIDEN QUE SE CUBRAN PLAZAS EN UN ESTABLECIMIENTO

El señor Luis Rodríguez Tobio, vecino de Inquisidor número 11, denunció en la Policía Judicial a Antonio y Valeriano Domínguez, que según manifiesta, fueron despedidos del citado establecimiento por sus avanzadas ideas comunistas.

Agrega Rodríguez Tobío que dichos individuos dirigen insistentes amenazas a cuantas personas se ofrecen para cubrir el trabajo que desempeñaban, lo que da lugar a que no vayan, en definitiva ,a tomar posesión de los cargos de referencia.

De esta denuncia se le ha dado cuenta al Tribunal Nacional de Defensa.

LA UNICA NEVERA EQUIPADA CON SERPENTIN CIRCULAR ES LA "STERLING" PIDALA EN BUENAS MUEBLERIAS O VÉALAS EN LA FABRICA: J. PEREGRINO 108-HABANA

Pat. 9554.

¿Sabe Ud. que consume no más de 5¢ DE HIELO?

NEVERAS "STERLING"

F. SALOW - J. PEREGRINO 108 - ESQ. A INFANTA

NO CONFIE EN AMBULANTES: Llame al U-2068 y arreglaremos su nevera o refrigerador eléctrico de cualquier marca con absoluta garantía. U. S. SERVICE. También facilitamos toda clase de accesorios para la refrigeración.

Crónica Habanera

(Viene de la Página CINCO)

GRACIELLA ESQUERRE

DEL CAPITULO NUPCIAL

El sábado próximo, a las nueve y media de la noche, se celebrará la boda de la bella y gentil señorita Graciella Esquerré, perteneciente a la mejor sociedad matancera, con el señor Enrique Artalejo.

La elegante ceremonia nupcial se llevará a cabo en la Iglesia de San Juan de Letrán, que lucirá un lindísimo adorno floral que ha sido encargado a la «Casa Triss», el conocido jardín de la calle 12, en el Vedado, quien tendrá a su cargo también el ramo nupcial.

LAS FESTIVIDADES DEL DIA

Dos festividades celebra en la fecha de hoy la Iglesia Católica: San Emilio y San Vicente.

Con tal motivo están de días un grupo de señoras y caballeros.

Sea nuestro primer saludo para la señora Lily Hidalgo de Conill, dama de exquisita distinción y gentileza, que ocupa una de las más destacadas posiciones en el gran mundo habanero, y quien se encuentra desde hace algún tiempo residiendo en Cannes, Francia.

El piadoso empeño de la señora Conill en toda obra benéfica, la ha llevado a fundar, de su peculio particular, diversas instituciones de esta índole, a las cuales continúa brindando su magnífico concurso.

Tenemos noticias de que esta distinguida dama se propone regresar a América en el año actual, para residir en Washington, donde su hijo Guido se encuentro estudiando.

También está de días otra bella y distinguida dama de nuestra sociedad: Emilita Aguilera, la señora del conocido caballero Teodoro Johnson.

Emilia Amigó de Reyes, Emilia López de González, Emilia Alvarez de Angulo, Cuqui Marruz de Baños.

Emilia Arango, esposa del doctor Isidoro Corzo, conocido letrado y brillante periodista.

Emilia Rodríguez viuda de Freyre.

Emilia Valls, gentil esposa del señor Manolo Crespo.

La distinguida poetisa Emilia Bernal.

Entre las señoritas, Emilita Záydín, tan gentil y graciosa.

Emilia María de Cárdenas.

Emilia Ramírez, quien no recibirá.

Emilia Corzo, Emilita Angulo, Emilia Berenguer, Emilia Rabal, Emilia García Bango, Emilia Rival, Emilia Esteban, Emilita Lorenzo.

Y Emilita Estivil, la notable y admirable violinista.

Los caballeros.

Del Cuerpo Consular acreditado ante nuestro Gobierno, el señor Emilio Roelandts, Cónsul de Bélgica; el señor Emilio Martínez, Cónsul de Guatemala, y el doctor Emilio Mateu, Cónsul de El Salvador.

Los médicos.

El doctor Emilio J. Romero, Sub-Director de las Católicas Cubanas.

Los doctores Emilio Martínez, Emilio del Castillo, Emilio Valdés Valenzuela, Emilio García Tudurí, Emilio Morán y Emilio Yero Bou.

Un grupo de conocidos abogados que forman los doctores Emilio Villageliú, Emilio P. Bernal, Emilio Gómez, Emilio García Rameau, Emilio Carrera Peñarredonda.

El doctor Emilio Roig de Leuschenring, notable escritor.

El Capitán Emilio Cancio Bello.

El doctor Emilio Villageliú y Azcué, ex-Capitán de la Marina.

Emilio Castro y Urquiola, Emilio Arteaga, Emilio Gras, Emilio Gómez, Emilio Leyra, Emilio Roig, Emilio Collazo, Emilio de Sena.

El doctor Emilio A. Bernal.

Emilio R. Martín y su hijo, el doctor Emilio R. Martín y González de Mendoza.

El joven revolucionario y periodista, Emilio Cancio Bello.

Emilio Enseñat, ingeniero y arquitecto.

Emilio Gutiérrez Diez, Emilio Castro Chané, Emilio Domínguez, Emilio Villamil, Emilio Lufriú, Emilio Boves, Emilio Fernández Travieso.

El conocido modisto Emilio Porras.

Emilio Martínez y su hijo, el joven doctor Emilio Martínez y Pérez Vento.

Emilio Bolívar, un viejo amigo.

Y este grupo de jóvenes, Emilio Roelandts, Emilio Núñez y Cancio y Emilio Alamilla y Gutiérrez.

En la festividad de San Vicente, saludamos a:

Un amigo muy estimado en esta casa, Don Vicente Loriente, ausente en España, y su hijo Vicente Loriente y Cancio.

Vicente Galbán.

Vicente F. Villaverde, Vicente Sánchez, Vicente Zorrilla, Vicente Palacio, Vicente de la Raba.

Vicente Milián y Esquivel, respetable caballero, y su hijo Vicente B. Milián y Milián, compañero muy estimado del Unión Club.

Los doctores Vicente Cabrera Calderín y Vicente Pardo Bonachea.

Vicente Díaz y su hijo el joven Vicente Díaz y Alvarez.

Vicente G. Morales.

Y el profesor Vicentico Lanz.

También nos complacemos en felicitar en este día, a los esposos Emilio Páez y Emilia Ibarra de Páez, quienes celebran su onomástico.

El señor Páez es Secretario de la Administración del DIARIO, donde se le estima por sus altos merecimientos.

SIMPATICA BODA

Hoy, a las seis de la tarde, contraerán matrimonio la gentil señorita Regla María García y el joven Raúl Fernández, auxiliar de la Jefatura de Despacho de la Secretaría de Sanidad.

Dicha ceremonia se verificará en la Iglesia Parroquial del Vedado.

CABALLEROS DE COLON

En conmemoración del vigésimo quinto aniversario de la fundación e instalación en Cuba, de la Orden de Caballeros de Colón y del Consejo de San Agustín 1390, viene celebrando dicha institución diferentes actos.

Esta noche, a las nueve y media, habrá sesión solemne en la Cámara del Consejo de «San Agustín 1390», en el local social de Galiano 42, altos.

El sábado, a las diez de la noche, tendrá efecto en el Columbus Yacht Club, una recepción bailable, para la que invitan el Gran Caballero de dicha Orden, señor Oscar A. Lay y de la Cova, y el conferencista, señor Alberto Landa y Romero.

Y el martes diez, a las ocho de la mañana, solemnes funerales en la Iglesia de la Merced, en memoria de los fundadores fallecidos.

(Continúa en la Pág. NUEVE)

SANATORIO
PARA
ENFERMEDADES NERVIOSAS Y MENTALES
DEL
Dr. Armando de Córdova
Profesor de Enfermedades nerviosas y mentales de la Universidad Nacional.
En una extensión de una caballería de tierra, con frondosa arboleda y jardines, donde los pacientes pueden hacer vida al aire libre. Arroyo Arenas — Kilómetro 17 de la Carretera Central. Telf. No. 26. Consultorio en la Habana: Industria 122 esq a San Miguel. — Lunes, miércoles y viernes, de 1 a 3. — Teléfono: A-6674.

Gran Venta PRIMAVERA

"LA NUEVA ISLA"

Invita a su numerosa clientela a que presencie el enorme y variado surtido que han acabado de recibir de los centros de la moda para la PRIMAVERA Y VERANO. Algo primoroso, que será la sensación de la temporada.
Es importante que no olvide Ud. que estas telas de última novedad las seguimos ofreciendo a: LOS PRECIOS MAS BAJOS DE LA HABANA.
VEA ALGUNOS PRECIOS DE ESTAS TELAS:

VOILES CHIFFON DE SEDA ESTAMPADOS PRECIOSOS
27 cts. la vara

SEDAS ESTAMPADAS

CHIFFONES ESTAMPADOS DE ALTA NOVEDAD EN 100 DISEÑOS DISTINTOS, LA VARA A 65c
GREPES DE SEDA ESTAMPADOS, A LISTAS CUADROS Y FLOREADOS A 85c
SEDAS ESTAMPADAS DE LA MEJOR CALIDAD Y DISEÑOS MAS EN MODA A $1.75; $1.38, Y .. .. $ 1.24
CREPE RAYON ESTAMPADO EN 100 DISEÑOS DE GRAN NOVEDAD A 42c
SEDAS JAPONESAS ESTAMPADAS PARA VESTIDOS DE SPORTS LA VARA A 67c
FLAT CREPE ESTAMPADOS DE SEDA PURA EN 100 DISEÑOS DISTINTOS A .. .. $ 1.15
CRASH DE HILO Y SEDA ESTAMPADOS DE GRAN NOVEDAD A .. 31c
CREPE DE CHINA, SEDA PURA, FONDO BLANCO A LISTAS QUE VALE $1.25 A 40c

SEDAS COLOR ENTERO.

En sedas color entero, tanto lisas y corrugadas, como en los demás tejidos de moda, igualmente tenemos el mejor y más extenso surtido.
Si Ud. se interesa por alguna, con mucho gusto le haremos una demostración.

MEDIAS DE SEÑORAS.

Al vestir, una fina media realza su belleza, y esta casa ofrece a Ud. los más finos estilos en el color que desee. MEDIAS NUEVA ISLA DE CHIFFON Y SEMI-DOBLES en todos los colores, más en moda, garantizadas, a 95 centavos y .... **90 cts.**

TRAJES DE NIÑOS.

No olvide Ud. al comprar un traje para su niño, que esta casa está especializada en trajes de niños, y que posee por tal motivo un amplio y variado surtido de la mejor calidad, ofreciéndole al mismo tiempo EL PRECIO MAS BAJO. Vea Ud. dos demostraciones:

TRAJES DE NIÑOS, DE WARANDOL INDIAN, PANTALON CORTO UNIDO CON BOTONES, SURTIDO EN COLORES, DE 1 A 8 AÑOS A .. 95c
TRAJES DE NIÑO DE WARANDOL INDIAN COLORES BEIGE Y DOS TONOS EN AZUL, PANTALON LARGO DE 1 A 8 AÑOS .. $ 1.40

DEPARTAMENTO DE CABALLEROS.

Al hacer una visita a estos almacenes, no olvide a su Departamento de Caballeros, y hágale una apreciada visita donde encontrará siempre ARTICULOS NUEVOS, tales como CAMISAS, ROPA INTERIOR, CALCETINES, CORBATAS, PAÑUELOS Y YUGOS, de alta fantasía, ofreciendo en él, igualmente, nuestros invariables precios LOS MAS BAJOS DE LA HABANA

LA NUEVA ISLA
LA CASA DE MEJORES ARTICULOS Y MAS BAJOS PRECIOS
MONTE Y SUAREZ — TEL: A-6893

Lo que se oye por Radio

Por EL SORDO

—La bomba que hace dos noches fué puesta al edificio que ocupa la Estación CMCY, no ha demostrado nada de lo que pretendían demostrar los «valientes» que arriesgando todo lo arriesgable, se arriesgaron a colocarla; pero en cambio, por contra golpe, demostró que todavía existe, y bastante lozano por cierto, el sentimiento del compañerismo entre la «clase».— (Esto de «clase» suena muy bien en estos momentos y «viste» la mar de elegante, pues le da un tono rojizo que quizá evite otra bomba.)

—Todas las estaciones de radio y todas las «horas» y todos los anunciadores y trasmisores, protestaron y condenaron acremente el hecho y suponemos que en vista del éxito y de lo enorme de la «ovación», los autores estarán satisfechísimos y esperando en sus respectivos domicilios que les lluevan las contratas.— Yo, personalmente, los ando buscando para ofrecerles una bien larga... cadena temporal, que les asegure su subsistencia por varios años.

—La del «Diario», que, como saben los gatos del Bando de Piedad, se trasmite aquí en casa de siete a ocho de la noche, anda a la greña con los caballeros comunistas que defienden la libertad del oprimido esclavo proletario, ofreciéndole, para que esté a gusto, una dictadura de clase.

—Todas las noches le zurra la badana a esos apóstoles de loza ordinaria y anteanoche le dedicó una rotunda a Baltasar Mesa, de chupa y déjame el cabo.

—La prosa viril de Aristigueta, arremete sin piedad contra todos esos apostolillos que están matando de hambre al obrero sano que quiere trabajar y es un ariete demoledor de sus disolventes doctrinas.

—Y ahora que hablo de apóstoles, acuérdese el compañero que los redentores no mueren precisamente en su cama; lo que le recuerdo para que no ceje en su campaña y si le es posible (lo cual es imposible) pegue más duro, a ver si algún día lo veo en los altares con un micrófono en la mano.— Le llevaré una velita.

—Tres trasmisiones: tres éxitos.— Me refiero a la recién nacida Hora del Detallista, que al paso que va obtendrá la mayoría de edad a los diez días de nacida.— ¡Qué precocidad de niño!

—Ayer dió lectura a un trabajo dedicado a los detallistas españoles y la necesidad en que están de recabar la ciudadanía cubana aquellos que lleven en Cuba, el tiempo indispensable para ello (que son el noventa y nueve por ciento) que debe haber dejado turulatos a los oyentes y convencido al noventa y nueve por ciento del paréntesis, de que el tiempo es corto para aplatanarse legalmente.

—En sus entrefilets, el cuchillo del «Bodeguero del Aire» corta como si se tratara de sacar una lasca de jamón o un pedazo de queso.

—En su comentario al comentario que hizo Información a la paga del Ing. Carlos Hevia por un día de presidencia, se revela el Detallista aereo como un ironista de pura sangre.

—Sobre el dicho de un periódico de que los tranviarios reclaman siete bases morales, la Hora del Detallista dice que preferiría se reclamara a Machado y Morales, por ser más moral.— Coincidencias: el Fiscal Dr. Lavín opina lo mismo y ya lo ha reclamado, sólo que... no saldrá premiado el billetico.— Sería mucha felicidad.

—El Fantasma Verde sigue saliendo todas nas noches para susto de «niños» comunistas y «bebés» sindicalistas.— Cada día tiene más auditorio y su auge es imponente.

—Cáustico en sus pensamientos «ilustres» de hombres «profundos». Véase.

—Después de mí... Baizán.— Sinmigo.— Cuando las barbas de tu vecino veas pelar... pon las tuyas en Miami.— Menocal.— Y por el estilo, muchos más.

—Feroz y despiadado con el comunismo criollo y sus lidercillos.

—Aterrado con la bomba que le dedicaron al dueño de la estación por falta de «redaños» para dedicárselo a él, El Fantasma Verde.

—Comentando una carta interesantísima de un hombre de la raza de color cuyo nombre por prudencia callo—le llamó a los cubanos que no vacilan en provocar la intervención norteamericana: desmadrados.— Así con todas sus letras.

—A estas horas El Fantasma Verde debe estar «condenado» a muerte. Pero, pregunto yo, ¿quién es el guapo que mata a un Fantasma?

—La interesantísima Hora Esperanza de Cuba, está como la monjita del cuento: del caño al coro y del coro al caño.

—Los lunes, miércoles y viernes, trasmite por la Estación CMCY, de Autrán, de nueve a diez de la noche y los martes, jueves y sábados, de siete a ocho por la bien acreditada del Hotel Palace.

—Lector, oye esa hora y pasarás un rato oyendo un castellano impecable.

ESTAFA CON ENTRADAS PARA UN BENEFICIO

Quiero hacer constar que he sido enterado que un muchacho, mestizo y joven, llevó a la oficina del Sr. José F. Balsinde, en el Banco Nova Scotia, una carta con unas entradas para un beneficio en el Teatro «Valentino», de la Esquina de Tejas, y que dicha carta venía firmada por mí, a quien el señor Balsinde las aceptó creyéndolas de buena fe, pero luego pudo ser enterado que esas entradas eran apócrifas, pues la función benéfica que allí se celebró tuvo efecto el día 3 de enero del corriente año y las que se le vendían al señor Balsinde eran las mismas, pero alterada la fecha y utilizándose papel y sobre timbrado mío, que me fueron sustraídos.

Quiero hacer constar que no se dejen sorprender y que si dicho mestizo hace aparición en alguna oficina o casa de comercio con entradas para el Teatro Valentino, utilizando mi nombre, sea detenido por ser un verdadero timo el que va a realizar

Dr. José M. Martínez Iznaga.

Habana, abril 4 de 1934.

E. P. D.
El Señor
Miguel Palacios Valdes
Ha fallecido
Y dispuesto su entierro para el día de hoy Jueves 5 a las cuatro de la tarde, su viuda e hijos que suscriben en sus nombres y en el de los demás familiares suplican a sus amistades se sirvan concurrir a la casa mortuoria Juan Clemente Zenea No. 299 altos, para acompañar el cadáver al acto del sepelio, por cuyo favor les quedarán reconocidos.
Habana, 5 de Abril de 1934.
Pura H. de Palacios, Chichi, Margot, José, Nena Palacios y Herrera; Susana, Miguel Antonia y Pedro Palacios.

Funeraria La NACIONAL
de José Vior
Espada 26 Tfs. U-3838-5252

En traje de baño se ve preciosa en negligée, divina!

La Diosa de los mares! La llaman cuando está en la playa en traje de baño. La Reina del boudoir! La dicen sus amigas cuando la ven en negligée. Sus carnes rosadas, rebosantes de salud, realzan aun más la expresión seductora de su sonrisa. El secreto de su cuerpo escultural lo expresa en dos palabras: «Tomando Carnol».

No hay motivo por que una mujer flaca, ya sea joven o de edad avanzada, no adquiera un cuerpo elegante y saludable. Para eso es el Carnol. Es un tónico que revitaliza el estómago para que pueda extraer de los alimentos los ingredientes que proporcionan carnes firmes y saludables, a la vez que eliminar la grasa supérflua. Las vitaminas A, B y C que contiene rehabilitan todo el sistema. Consiga las tabletas Carnol en la botica.

El Carnol engorda de manera natural

RADIO Y ELECTRICIDAD

TRASMISIONES PARA HOY

«CMW».—La Voz de las Antillas.—590 kilociclos

10 a.m.—Programa El Encanto.
11 a.m.—Programa por Nena Cuenco y otros.
12 m.—Pedrosa y Benemelis, trovadores.
12.45 p.m.—El Gordo y el Flaco.
1 p.m.—La Hora del Detallista, a cargo de F. Rivero.
2 p.m.—Emma López Seña.
4 p.m.—Orquesta de Raimundo Pía
5 p.m.—Bailables.
6 p.m.—La Voz de la Raza, por René Capistrán.
7 p.m.—La Hora del Diario.
8 p.m.—Comedia «El Patrón», de Andrés Birabeau. Canciones, por Quevedo y Carbó.
9 p.m.—Música variada.
10 p.m.—Orquesta de los Hermanos Castro.
11 p.m.—Termina.

«CMK».—730 kilociclos

De 12 a 1 p.m.—Canciones, charla y temas de actualidad.
4 p.m.—Charla agrícola y canciones.
5 p.m.—El trovador Codina.
De 6 a 9 p.m.—Música variada y charla aprista.

«CMCW».—965 kilociclos

3 p.m.—Canciones internacionales.
3.30 p.m.—Canciones por Ortís Tirado.
4 p.m.—Tangos.
5 p.m.—Bailables por la orquesta Muñoz y noticias de sports por A. Cervantes.
6 p.m.—Programa variado.
7 p.m.—Música americana y aventuras de Stan Laurel y Oliver Hardy.
7.30 p.m.—Canciones por José Mojica.
8 p.m.—Canciones por Ortís Tirado.
8.30 p.m.—Música clásica.
9 p.m.—Termina.

«CMCF».—890 kilociclos

De 7 a 9 p.m.—Noticiario del Aire. Anunciador: F. M. de la Reguera.

«COC».—6010 kilociclos.—49.9 metros

4 p.m.—Concierto RCA Víctor.
5 p.m.—Noticias de interés general.
5.30 p.m.—Programa «General Electric», con música variada.
5.45 p.m.—Concierto Atwater Kent.

«CMCR».—1375 kilociclos

De 12 a 1 p.m.—Desde el estudio.
De 1 a 2 p.m.—Temas de películas.
De 5 a 6 p.m.—Música bailable americana.
De 6 a 7 p.m.—Conferencia y recitaciones.
De 8 a 9 p.m.—Música selecta.

«CMBC».—1270 kilociclos

2 p.m.—Orquesta Gris y F. Collazo.
3 p.m.—Temas de películas, por transcripción eléctrica.
3.30 p.m.—Receso.
6 p.m.—Trío argentino.
7 p.m.—Programa español.
8 p.m.—Variedades y Paso de Comedia, por los esposos Artecona.
9 p.m.—Eugenio Moreno y su conjunto.

«WLW».—700 kilociclos.—Crosley Radio Corporation, Cincinnati, Ohio

7.30 p.m.—Orquesta y vocalistas y cuarteto de voces.
8 p.m.—Rudy Valée y su orquesta.
9 p.m.—Drama.
9.30 p.m.—Variedades.
10 p.m.—Orquesta de Paul Whiteman.
11 p.m.—Drama, orquesta y canciones.
11.30 p.m.—Los Amigos (Concierto español).
12 m.—Bailables.

«W8XO».—(500.000 watl)

1.30 a.m.—Poemas y órgano.
2 a.m.—Oklahoma Bob Albright.
2.15 a.m.—Johama Grosse, organista.
2.45 a.m.—Música y canciones.
3 a.m.—Termina.

Guanabacoa al Día

Todo hace esperar que el suntuoso baile que en los elegantes y amplios salones del Liceo Artístico y Literario va a celebrar la floreciente sociedad de recreo «Alianza Juvenil», en la noche del próximo sábado, quedará lucidísimo y en extremo animado, dada la animación que existe entre las más distinguidas familias de esta villa por asistir y a los excelentes preparativos que los jóvenes componentes de la Sección de Recreo y Adorno que con tanto entusiasmo preside el estimado jóven Rodolfo Pérez, están llevando a cabo a tan plausible propósito.

La afamada orquesta «Los Caciques» y el aplaudido septeto «Boloña», han sido contratados para que amenicen la magnífica fiesta, interpretando un bello y agradable programa bailable, que hará las delicias de las numerosísimas parejas que se entregarán a los deleites de danzar a sus cadenciosos compases.

Los salones de la legendaria cubana institución social habrán de resultar pequeños esa noche, para albergar a tan nutrida como selecta concurrencia, que acudirá a disfrutar de horas de dulce distracción y alegre expansión del espíritu, tan necesitado, en las actuales circunstancias, de un antídoto para mitigar en algo las contínuas amarguras de la vida.

GUARDA CAMA

Con motivo de hallarse sufriendo molesta dolencia se vé obligada a guardar cama la estimada señorita Dulce María Guach, profesora de la Escuela Primaria Superior de esta localidad.

Por tan lamentable causa su morada de la calle de Máximo Gómez es muy visitada por personas de su amistad y discípulos, que acuden a interesarse por su salud.

Hacemos votos porque en breve se restablezca.

BODA NOTARIAL

Ante el Notario Dr. Oscar M. Blanco y Arenas, contrajeron matrimonio el pasado día treintiuno de marzo, la señorita María Isabel de la Luz Pérez y Pérez y el señor Lucas Diego y Ruiz Rozas.

Suscribieron el acta nupcial por élla: el Dr. Manuel Galigarcía y el Sr. Abelardo Pérez y por él: los señores Manuel Vázquez y Eugenio Pérez.

Todo género de dichas y felicidades les deseamos a los nuevos esposos.

ALGO MEJORADO

Se encuentra algo aliviado del fuerte ataque reumático que está padeciendo el estimado señor Antonio Cobos y Boligán, competente Secretario de la Junta Nacional de Puertos y caballero que goza de generales simpatías en esta localidad.

Que pronto se halle bien, son nuestros más caros anhelos.

TEATRO «CARRAL»

Un programa muy interesante y colmado de atracción, ha sido combinado para la función que esta noche ofrecerá al público guanabacoense la amable empresa del teatro «Carral».

Será estrenada la magistral y bella joya que lleva por título: «Paddy» y que interpretan admirablemente las radiantes estrellas Janet Gaynor y Warner Baxter.

Repriss de la sensacional y valiosa cinta «Farsa contra farsa», por los celebrados artistas Ralph Bellamy, Víctor Jory y Sally Blane.

Cúbrese la totalidad del indicado programa, con una preciosa revista.

El sábado estreno de «Muralla de oro», muy linda.

EN LA PARROQUIA

A las siete y media de la noche de hoy tendrán lugar en la iglesia parroquial solemnes cultos correspondientes a los Jueves del Santísimo.

Habrá rezo del rosario, exposición de Su Divina Majestad, ejercicios del día, sermón y reserva.

Muy concurrida de fieles se verá esta noche el templo parroquial.

ACERTADA DESIGNACION

Ha sido nombrado profesor de guitarra del Círculo de Bellas Artes de la Habana, nuestro estimado amigo el distinguido señor Juanito Mercadal.

Una valiosa adquisición ha hecho dicha prestigiosa y culta institución con tan acertada designación.

Al felicitar al competente maestro por tan señalada muestra de distinción por parte del Círculo de Bellas Artes, donde figuran las más salientes personalidades artísticas cubanas, le deseamos grandes éxitos en su labor cultural en dicho centro artístico.

Oscar de la Cruz Muñoz.

M.E.C.D. 2016

FUE APROBADA AYER TARDE LA LEY AZUCARERA EN LA CAMARA DE REPRESENTANTES DE E. U.

BOLSA DE NEW YORK

COTIZACION OFICIAL
Ayer a las 2:30 P. M.

Bonos y Obligaciones:

	Com.	Vend.
Rep. Cuba 1904 (Speyer)	92	—
Rep. Cuba, 1905 (Deuda interior)	55	65
Rep. Cuba 1909 (4 y medio)	77½	82
Rep. Cuba 1914 (Morgan)	93	—
Rep. Cuba 1923 (5 y medio, Morgan	84	88
Rep. Cuba 1945 (5 y medio, O. Públicas	34¼	35¼
Rep. Cuba 5½ 1935. (Ooro)	22	—
Recibos de Depósito de Obligaciones oro	15	—
Rep. Cuba 5 y medio 1940 (Azúcar)	76	—
Rep. Cuba, Morgan (Seriados) 5½% 1927:		
G—Vence 1o. Julio 1934	95	—
H—Vence 1o. Julio 1935	—	—
I—Vence 1o. Julio 1936	—	—
J—Vence 1o. Julio 1937	80	—
Ayunt. Tab. 1a. hip.	96	110
A. Habana, 2a. hip	96	110
Centro Asturiano	32	—
B. Territorial Serie B	10	—
Cervecera	25	—
Cervecera (Obli. no hip.)	7¾	—
Gas	90	—
Havana Electric (Consolidados)	34⅝	37
Havana Elec., Debentures. Obli. no hip.	8	9½
Jarcia Matanzas	85	—
Edificio La Metropolitana. S. A.	10	—
Mercados de Abasto y Consumo 1a. hip.	33	30
Nueva Fáb. Hielo	82	—
Papelera Serie B	75	—
Teléfonos	65	77
Unidos	7	—

Acciones:

	Com.	Vend.
Banco Territorial	2	—
Banco Territorial (Beneficiarias)	⅛	—
Cervecera	25⅛	—
F.C. Consolidados de Cuba P.	5¼	5¾
Cuba R. R.	6¼	—
Fibras y Jarcia	10	—
Hav. Elect. Utilities Co. P. 6x100	20	26
Hav. Elect. Utilities Co. P. 5x100	7	—
Hav. Elect. Railway Co. preferidas	4	6
Havana Elec. Railway Co. C.	1	2¼
Jarcia, P.	25	—
Jarcia P. Ex-Div. en acciones	25½	—
Jarcia, C.	4¾	8
Licorera de Cuba	5	—
Metropolitan Auto	94	—
Naviera, P.	8	—
Naviera, C.	1	—
Nueva Fáb. Hielo	91	150
Nueva Fáb. de Hielo. (Beneficiarias)	15½	—
Perfumería, P.	5	—
Perfumería, C.	1	—
Pesca, P.	20	—
Pesca, C.	4	—
Teléfono, pref.	28	35½
Teléfono, com.	8	—
Unidos	3⅞	4½
Unión Oil	2½	1½

COTIZACION A TERMINO
Ayer a las 3 y 30 P. M.

Bonos y Obligaciones:

	Com.	Vend
Rep. Cuba, Speyer 5 por ciento	93	100
Rep. Cuba Deuda int.	60	62
Rep. Cuba, Speyer 4 y medio por ciento	78½	81
Rep. Cuba, Morgan, 5 y por ciento	92	100
Rep. Cuba, Morgan 5 y medio por ciento	85	88
Rep. Cuba, O. P. 1945	35⅛	35⅝
Rep. de Cuba. (Obligaciones oro)	25	39
Recibos de Depósitos de obligaciones oro	15	27
Rep. Cuba (Azúcar)	80	95
Rep. Cuba, julio 1934, G. Morgan	95½	100
Rep. Cuba, Julio 1935, H. Morgan	91	96
Rep. Cuba, Julio 1936, I. Morgan	83	—
Rep. Cuba, Julio 1937, J. Morgan	82	90
Ayunt. primera	96	105
Ayunt. segunda	96	105
Centro Asturiano	32	50
Cervecera Inter.	26	45
Cervecera Int, (Obli. no hipotecarias	7	10
Gas y Electricidad	90	100
Havana Elec. Railway. Company	35	37
Hav. Elec. Ry. Co. (O. no hip.)	8	10
Jarcia de Matanzas	85	100
Nueva Fáb. Hielo	80	100
Papelera Cub. Ser. A	—	—
Papelera Cubana, Ser. B	75	95
Cuban Telephone	65	77
Unidos	7	20

Acciones:

	Com.	Vend.
Cervecera Inter.	22	42
F. C. Consol. (Prefs.)	5½	5¾
Cuba Railroad, Prefs.	8½	15
H. E. Utilities, Prefs.	20	28
H. E. Utilities, Pretes.	7	12
Hav. Elec. Ry. Co., preferidas	4	6
Jarcia, preferidas	25	40
Jarcia, Ex-Div. en acciones	25	40
Jarcia, comunes	4½	8
Licorera de Cuba	6½	10
Naviera, preferidas	10	20
Naviera, comunes	1	3
Nueva Fáb. Hielo	90	—
Nueva Fábrica de Hielo (beneficiarias)	15	20
Teléfonos, prefs.	26	40
Ferrocarriles Unidos	3¾	5½
Unión Oil Co.	2	6

TABACO

Ciento treinta y dos tercios de tripas limpias de Vuelta Abajo, pasaron ayer a terceras manos.

También ochenta y nueve tercios de quintas de Remedios para la exportación.

Y siguió el registro de más de mil quinientos tercios y pacas, de la misma procedencia, a que hicimos referencias en nuestra información anterior.

LLUVIAS BENEFICIOSAS

Anteayer y ayer llovió bien en varias zonas de Partido, principalmente en el Tumbadero.

Sigue el ensartado en todas las fincas, y en algunas se terminará de empilonar estos días.

La cosecha de estas zonas, cual informamos en nuestra edición del veintiuno de marzo, ofrece ópimas cualidades porque la atmósfera le fué pródiga en favores desde que se regaron los semilleros.

CONSUMO EN EL NORTE

Según la estadística oficial que hemos recibido, la producción de las fábricas de torcido en los Estados Unidos establecidas, ascendió en febrero último a 299.214.080 tabacos de todas las clases. En febrero del año pasado la producción fué de 287.430.105 tabacos. Hay, pues, a favor de febrero del presente año, 11.783.975 tabacos.

Fijándonos en la producción de cada clase, sólo encontramos aumento en las vitolas de la A, que si algo llegan de nuestra materia prima, es de las clases bajas.

UNA ACLARACION DE LOS FABRICANTES DE CIGARROS

Con motivo de la noticia referente a la visita que el lunes hicieron los fabricantes de cigarrillos al señor Secretario de Agricultura y Comercio, dichos industriales tienen interés en hacer público que no fueron a pedir al mencionado funcionario la derogación de la ley que prohibe el uso de postales y cupones en las cajetillas, cual se publicó, sino todo lo contrario; que se mantenga dicha prohibición porque así conviene a los intereses de la industria y del fisco.

MERCADO DE METALES

Cierre ayer por el hilo directo de Luis Mendoza y Compañía:

Cobre	8.15 a 8.30
Nickel	35
Plata	45⅞
Plomo	4.00
Zinc	4.65

MERCADO DE ALGODON

Cierre ayer por el hilo directo de Luis Mendoza y Compañía:

Mayo	12.05
Julio	12.18
Octubre	12.31
Diciembre	12.41
Enero	12.47
Marzo	12.58

Bonos de Cuba

NUEVA YORK, abril 4. (Por el hilo directo de Luis Mendoza y Co.) —En el mercado se cotizaron hoy los bonos a los tipos siguientes, más intereses devengados hasta la fecha de la venta:

Cuba, Speyer, 5%	93⅝	98
Cuba, Speyer, 4½%	76⅝	78
Cuba, O. P.	34⅛	34½
Cuba, Morgan, 5½	83	84⅜
Cuba, Morgan, 5%	94	95½
Cuba, Ry. 7½%	24	27
Cuba, Ry. 5%	26	26⅜
Hav. Electric, 5%	33	49
H. Electric, 5½%	7¾	9½
Manatí Sugar	16½	23⅜
Eastern	15½	16½
Cuba Norte 5½%	28⅞	30⅜

SEMILLA GUINEA

Escríbame: JOSE BLANCO MARTI. — CAMAGUEY.

N. GELATS y Cía.

Habana. BANQUEROS Aguiar 106-108

Vendemos cheques de Viajeros
Pagaderos en todas partes del mundo
y Cartas de Crédito Circulares
en las mejores condiciones.

"SECCION DE CAJA DE AHORROS"

Recibimos Depósitos en esta Sección Pagando el 2½ por 100 Anual. Todas estas operaciones pueden efectuarse también por Correo.

Almuerzo de la C. de Comercio de E. Unidos

Se anunció que la sesión anual de la Cámara se celebrará el próximo día dieciocho de abril

Ayer tuvo efecto en el Club Americano una sesión-almuerzo reglamentaria de los directores de la Cámara de Comercio Americana de Cuba. Componían la orden del día informes y asuntos de carácter interior de la Cámara.

Se anunció que la Sesión Anual de los socios de la Cámara, en la cual se elegirán el Presidente y los dos Vice-Presidentes de la organización para el próximo año administrativo, tendrá efecto en el salón de Sesiones de la Cámara el día 18 de abril a las cuatro de la tarde.

Asistieron a la sesión de ayer los siguientes directores: Sres. Robert A. Anderson, Henry Bennett, A. W. Benson, J. G. Carriker, Dayton Hedges, G. W. Magalhaes, H. F. Manning, G. Grant Mason Jr., M. T. McGovern, Charles W. Monroe, Edward F. Ozab, Lawrence B. Ross, Pedro L. Schellens, F. Gerard Smith y George S. Ward. El Presidente de la Cámara, Maurice T. Govern, presidió la sesión.

VALORES

El mercado local de valores abrió ayer quieto. Poco antes del cierre se conoció en la Bolsa de la Habana la noticia de la aprobación de la Ley Azucarera en la Cámara de Representantes de Washington, produciendo buena impresión, pero sin repercusión inmediata, acaso por lo tarde.

Sostuvieron su firmeza los bonos de la República, exceptuando los de Obras Públicas que actuaron con algunas oscilaciones. Encalmados los demás valores cotizados.

En pizarra no se operó nada. Fuera de la misma y en privado se vendieron varios lotes de bonos de Obras Públicas. Y contrastando con el día anterior, las operaciones fueron en sentido ascendente. Conocimos de éstas: en la mañana, varias hasta unos $20.000 a 34¾; otras más tarde con fracción más, y después de las cinco, una de $5.000 a 35¼.

Los tenedores de estos bonos de Obras Públicas celebran esta tarde la anunciada junta en los salones de la Bolsa.

RECAUDACION DE LOS UNIDOS

Semana terminada el 31 de marzo de 1934	$ 251.614.72
Igual período del año 1933	199.339.02
Diferencia de más esta semana	$ 52.275.70
Total desde el primero de Julio	$3.461.288.78
Igual período del año 1933	3.570.033.4[illegible]
Diferencia de menas este año	$ 108.744.68

RECAUDACION DE LA H. E. R.

Semana terminada en abril 1 de 1934	$ 47.510.65
Igual período del año 1933	48.283.62
Diferencia de menos esta semana	$ 772.97
Total desde enero 1 a abril 1 de 1934	628.714.23
Igual período del año 1933	532.163.2[illegible]
Diferencia de más este año	$ 96.551.01

CIERRE DE LOS BONOS EN LA BOLSA DE NUEVA YORK

NUEVA YORK, abril 4, (Fenner y Beane).—El mercado de bonos cerró en su punto alto. La lista de los domésticos tuvo un día de mucha actividad, y los bonos de precio medio y bajo avanzaron de uno a uno y medio puntos. Los de alto precio tuvieron buen tono, manteniéndose firmes los precios. La lista de los del Gobierno avanzó de 5-32 a 10-32.

CARTA AL CIERRE DEL MERCADO DE GRANOS

CHICAGO, abril 4 (Fenner y Beane).—TRIGO: El trigo estuvo débil a primera hora especialmente los meses más lejanos. El trigo de mayo encontró apoyo a 85 centavos, en órdenes por debajo del mercado. Mas tarde las compras de las casas comisionistas motivaron un alza, registrándose el mejor volumen en varias semanas. Esto se debió a los rumores sobre la inflación y a la enmienda al proyecto Dies, que ahora se está estudiando en el Senado.

Cayeron buenas lluvias en algunas partes del Suroeste, pero la sección seca de Kansas del Oeste, y Oklahoma, no recibió mucha humedad. El reporte de Atchison indica que las reducciones del Gobierno han motivado que el área de trigo de Kansas se haya quedado en un promedio de 12.000.000 bushels. La cosecha se ha calculado extraoficialmente en unos 100,000,000 contra 60,000,000 el año pasado, siendo el record de 239,000,000 bushels. El mercado continúa sensible a las noticias de Washington y a las referentes a la cosecha. La liquidación del trigo de Mayo, desde luego, tiene que presentarse, pero con el tono demostrado por ol mercado puede ser posible que los vendedores puedan disponer de sus trigos en un mercado alcista.

MAIZ: Actuó bajo las mismas influencias que el trigo. Las ofertas del interior fueron ligeras. La demanda del Este fué regular.

AVENA: La compra de las firmas comisionistas, de avena de mayo, ayudada por las compras para cubrir operaciones hechas en descubierto mejoraron el mercado, después de la fuerza del trigo. Las siembras de la avena han mejorado mucho en partes de Illinois, esperándose que el área sea grande, por la sustitución de otros granos que se ha hecho con este.

BOLSA DE LA HABANA

Cotizaciones al cierre ayer de la Bolsa de Valores de New York, recibidas por el ticker de Feener and Beane.

ACERO.		
Am. Rolling Mills	24¾	
Beth Steel	43	
Byers (A.M.) Co	27¼	
Mc. Kees Tin Plate	90	
Nat-l Steel	48½	
Repub Steel	21¾	
U. S. Steel	52¼	
Vanadium	27½	
ALIMENTOS.		
Am. Beet Sugar	12¾	
Am. Sugar	54	
Armour Illa. A.	6¾	
Armour Illa Pfr	64¼	
Borden Co	23	
Canada Dry	27⅞	
Coca Cola	109½	
Corn. Pro. Ref	75½	
Cuban Amer. Sugar	8	
Gen. Foods	34¼	
Grt. West. Sugar	29¾	
Manatí Sugar Pfr.	5¼	
Nat. Biscuit	42⅞	
Nat. Dairy Prod	15⅞	
Stand Brands	22¾	
South Porto Rico	34¾	
United Fruit	69¾	
AVIACION.		
Aviation Corp	9¼	
Bendix Aviation	19⅞	
Curtis Wright Corp	4⅜	
Douglas Aircraft	25⅛	
North Amer Aviat	6⅛	
Sperry Corp	10¾	
United Aircraft	23⅛	
F. CARRILES Y EQUIPOS		
Atchison	67⅛	
Balt and Ohio	29⅞	
Atlan Coast Line	47⅞	
Canadian Pac	17¼	
Ches and Ohio	46⅛	
Cons. de Cuba Pfr	5½	
Del and Hudson	65¼	
Del Lack and Western	28	
Erie	21½	
Great Northern Ry	28⅛	
Illinois Central	32⅛	
Northern Pac.	32⅛	
N. Y. Central	36⅛	
Penne R R.	35	
Southernn Pac	28	
Southern Ry	32¼	
Union Pacific	129½	
Amer. Car and Fdy	28½	
Amer Locotive	34	
Baldwin Locomotive	14½	
Gen. Ry Signal	43	
Pullman Inc	54½	
PETROLEOS.		
Amerada Corp	52¼	
Atl Refining	31⅛	
Cons Oil	12⅝	
Cont. Oil	20⅛	
Ohio Oil	14⅛	
Houston Oil	27¼	
Philips Petro	19⅝	
Pure Oil	13	
Seab Oil of Del	37	
Texas Corp	27¾	
Tide Water Oil	11⅝	
Socony Vacuum	17	
Stand Oil N. J.	46	
Stand. Oil Cal	37⅝	
MOTORES Y ACCESORIOS.		
Auburn Auto Car	53½	
Bohn Aluminum	63½	
Briggs Mfg	17	
Chrysler Corp	55½	
El Auto Lite	23⅝	
Firestone T. Rubber	21½	
Gen. Motors	38⅞	
Goodrich	16½	
Goodyear	35¾	
Mack Truck	34¼	
Murray Cor	10	
Nash Motors	26½	
Packard Motor	5¾	
Studebaker	7⅞	
Timker Roller	35½	
U. S. Rubber	20	
TABACOS.		
Amer. Sumatra	19¾	
Amer. Tobacco B.	69¾	
Cons Cigar	13⅛	
Gen. Cigar	32⅝	
Ligg and Myer B.	90½	
Reynolds Tob B.	41	
QUIMICOS.		
Air Reduction	97	
Allied Chem	151⅞	
Amer. Com. Alc	50½	
Col. Carbon	69⅝	
Comm. Solvents	29⅛	
Du Pont de N.	93¼	
Freeport Texas	45¼	
Lambert Co (The)	27	
Nat. Dist Prod	29⅛	
Texas Gulf	37⅜	
Union Carbide	44⅜	
U. S. Ind. Alcoh	53	
METALES.		
Alaska Juneau	21¾	
Amer. Metal	25¼	
Anaconda	15⅜	
Cerro de Pasco	36¾	
Dome Mines	39¾	
Howe Sound Co	51⅞	
Int Nickel	27¾	
Kennecot	20½	
Mc Intitre P. Mines	48¾	
U S. Smelt and Ref	128	
TIENDAS.		
Kresge S. S.	20¼	
Kroger Gr. and Bk	32¼	
R. H Macy and Co	49	
Montgomery Ward	32⅛	
Penney J. C.	64⅞	
Safeway Store	53½	
Sears Roebuck	49¼	
Woolworth	51⅝	
SERVICIOS PUBLICOS.		
Amer and Foreign Pow	10⅛	
Amer Power and Lght	8¾	
Amer, Tel and Tel	120⅛	
Amer. Water Works	20¾	
Bklyn Man	30½	
Columbia Gas	15⅜	
Com and South	2½	
Cons. Gas	37⅝	
Elec Power and Light	7	
Interborough R. T. Co	8⅝	
Int. Tel and Tel	15⅛	
Nat. Pow and Ligth	11⅛	
Nor American	18⅜	
Pub, Serv N. J.	37⅜	
Standard Gas	12¼	
United Corp	6¼	
United Gas and Imp	16⅛	
Western Union	57¼	
MISCELANEAS.		
Adams Express	10	
Allis. Chalmers	19⅝	
Amer Can	101⅛	
Amer Mch and Fdy	16⅛	
Amer Radiator	15½	
Burroughs Add	16⅛	
Case J. I	73½	
Caterpillar T. C.	32	
Celanese Corp	37⅝	
Com. Inv. Trust	56	
Congol. Nairn	28⅝	
Continental Can	79¼	
Deer and Co	30	
Eastman Kodak	89	
Fox Film Corp	15⅝	
Foster Wheel	19⅛	
Gen. Asphalt	20	
Ge. Electric	22½	
Gillete	11	
Int. Business	133	
Int. Cement	29	
Int. Hasvester	42	
Johns Manville	58½	
Kelvinator	19⅞	
Lehman Corp	73¼	
Libby Owen	38	
Liquid Carb	28⅞	
Loews Inc	32¾	
Nat. Cash Reg	19⅜	
Otis Elevator	16¼	
Procter and Gam	36	
Radio Corp	8	
Radio Keith	3½	
Remington Rand	12½	
Simmons Co	22⅛	
Warner Brothers	7⅜	
Warren Brothers	11½	
Westinghouse Elec	38½	
BANCOS.		
Chemical	39¾	41
Nat-l City	29¼	30⅛
Chase Nat.l	27¾	29
Bankers Trust	62	63¼
Irving	17¼	18⅛
Guaranty	342	349
Royal Bank	162	166
F. Nat-l B. Boston	35¾	36¾

De la Cámara de Comercio al Cnel. Mendieta

Le comunica el acuerdo tomado deseando tomar parte en el reglamento de la nueva plata

Ratificando un acuerdo de que dimos cuenta en nuestra edición de ayer, el presidente de la Cámara de Comercio Cubana dirigió al honorable Presidente de la República el siguiente escrito:

«Honorable señor: La importancia y trascendencia de la acuñación de plata y emisión de certificados por valor de diez millones de pesos autorizadas por el decreto-ley número 93 de marzo 22 del año en curso, motivaron que esta Cámara de Comercio convocase a junta extraordinaria de directiva para tratar especialmente de tan interesante asunto.

Celebrada en el día de ayer dicha junta extraordinaria, después de discutir ampliamente el asunto, se acordó apoyar la exposición dirigida a ese Ejecutivo nacional por el Comité Conjunto de Corporaciones Económicas, contraria en un todo a la acuñación y emisión autorizadas por coincidir con los puntos de vista mantenidos por esta Cámara sobre esta materia; y ante la realidad del hecho consumado, y sin que ello signifique aceptación de lo dispuesto en el referido decreto-ley número 93, se acordó asimismo pedir que al tiempo de reglamentarse dicho decreto-ley se dé participación e intervención a esta Cámara de Comercio, así como a las otras entidades económicas, con el fin de buscar las mayores garantías posibles a la emisión de los certificados y evitar los perjuicios que pudieran derivarse de la aplicación práctica del aludido decreto-ley número 93.

Quedo de usted muy respetuosamente, Cámara de Comercio de la República de Cuba.—**Juan Sabatés, presidente.**»

MERCADO DE MANTECA

Cierre ayer por el hilo directo de Luis Mendoza y Compañía:

Mayo	5.30
Julio	6.17
Septiembre	6.17
Granel	5.95

MERCADO DE CAFE

Cierre ayer por el hilo directo de Luis Mendoza y Compañía:

Mayo	8.51
Julio	8.64
Septiembre	8.70
Diciembre	8.77
Marzo	8.84

OFICIAL

REPUBLICA DE CUBA, SECRETARIA DE OBRAS PUBLICAS. — NEGOCIADO DE PERSONAL Y COMPRAS. DIVISION DE COM. PRAS. — OFICIAL. — ANUNCIO. Habana, 31 de marzo de 1934. Hasta las 9.30 a. m. del día 7 de abril de 1934, se recibirán en el local de subastas de la División de Compras, Secretaría de Obras Públicas, proposiciones en pliegos cerrados para la Subasta General de Suministros hasta el 30 de junio de 1934, con destino a esta Secretaría. y entonces las proposiciones se abrirán y leerán públicamente. Los suministros comprenden: Forraje, Escobas, Maderas, Efectos sanitarios, Materiales de fabricación y Cemento Portland, Arena, Material Asfáltico, Gasolina, Aceites y Grasas, Petróleo para Faros y Combustible, Carbón Mineral, Hielo, Guantes y Polainas Efectos de Ferretería y Eléctricos. Accesorios para Faros y Misceláneas, Efectos de Escritorio, de Dibujo e Impresos, y Efectos para Automóviles y Camiones. En la División de Compras se facilitarán los Pliegos de Condiciones. Modelos de Proposiciones y demás detalles a los que los soliciten. — EDELBERTO PEDRO, Jefe de la División de Compras. Presidente de la Comisión Local de Subastas.

E. P.

Cotizaciones

NEW YORK, abril 4. (AP). Cotizaciones de hoy en la Bolsa de New York:

ACCIONES
1.588.740

BONOS
20.358.000

COTIZACION DE LA PESETA

La peseta española se cotizó al cierre del mercado a razón de

7.30.46

por dólar.

COTIZACION DEL FRANCO

El franco francés se cotizó ayer al cierre del mercado a razón de

15.10

por dólar.

COTIZACION DE LA LIBRA

La libra esterlina se cotizó ayer en el mercado local a razón de

5.17.1|2

por dólar.

HABANA CLEARING HOUSE

Las compensaciones de checks entre los Bancos asociados al Habana Clearing House ascendieron en la liquidación de ayer a la suma de

$1.709.301.30

CAMBIOS

Tipos de venta, al cierre ayer en Bancos de esta capital:

New York, cable	1/10D.
New York, vista	1/10D.
Londres, cable	5.18
Londres, vista	5.17½
Madrid, cable	13.69
Madrid, vista	13.67
París, cable	6.62
París, vista	6.60
Italia, cable	8.63
Italia, vista	8.61
Bélgica, cable	23.39
Bélgica, vista	23.38
Alemania, cable	39.85
Alemania, vista	39.84
Zurich, cable	32.40
Zurich, vista	32.38
Hong Kong, cable	39.20
Hong Kong, vista	39.25
Toronto, cable	¼P.
Toronto, vista	3/16P.
Amsterdam, cable	67.70
Amsterdam, vista	67.65
Buenos Aires, cable	30.95
Buenos Aires, vista	30.90

El Oro y la Plata

Al cierre ayer del mercado local del dinero, tomamos los siguientes tipos:

Oro Cubano	
Compradores	60 P.
Vendedores	61 P.
Oro Americano	
Compradores	60 P.
Vendedores	61 P.
Plata	
Compradores	7/16D.
Vendedores	¼D.

MERCADO DE GRANOS

Cierre ayer por el hilo directo de Luis Mendoa y Compañía:

Trigo	
Mayo	86¾
Julio	86⅝
Septiembre	87½
Maíz	
Mayo	48¼
Julio	50⅝
Septiembre	52⅝
Avena	
Mayo	32⅝
Julio	33¼
Trigo Winnepeg	
Mayo	67¾
Julio	69
Centeno	
Mayo	59¼

MERCADO DE PIELES

Cierre ayer por el hilo directo de Fenner and Beane:

Junio	10.05	10.20
Septiembre	11.93	.....
Diciembre	13.20	13.40

INGLATERRA EMITE BONOS PARA PAGAR UNA DEUDA

LONDRES, Inglaterra, abril 4. (A P.)—El nuevo empréstito flotante del tesoro se concertará el día 5 de abril, por 150 millones de libras esterlinas al tres por ciento con vencimiento en 1959|69, emitido con el propósito de abonar los ciento cinco millones al cuatro por ciento de los bonos del tesoro, que vencen el día 15 de abril, o sea el saldo del fondo de los 45 millones, parte de la deuda flotante.

La noticia se recibió en el mercado a la hora del cierre, se espera que repercuta hoy

Se reportaron ventas efectuadas a última hora del martes en la Bolsa de Nueva York, ascendentes a 8,500 toneladas de Puerto Rico y Filipinas, a la base de 2.95. Ayer, ofertas a 2.95 Cts.

Confirmando la noticia que dábamos en nuestra información anterior, acerca de operaciones efectuadas a última hora del martes, se recibieron ayer los detalles siguientes: 1.500 toneladas de Filipinas, para llegar a fines de la presente semana; 2.500 toneladas de la misma procedencia, para llegar sobre el 15 de los corrientes, y 4.500 toneladas de Puerto Rico, para despachar del 10 al 12 de este mismo mes, vendidas a la American Sugar Refining Company, a la base de 2.95.

Ayer abrió el mercado con tono quieto, pero sostenido y en espera de las noticias acerca de la Ley Azucarera, cuya aprobación en la Cámara de Representantes de Washington, fué conocida en los momentos del cierre y, por tanto, no pudo conocerse qué influencia ejercería en el ánimo de tenedores y compradores.

Desde la apertura había ofrecida una limitada cantidad de azúcares de Filipinas y Puerto Rico, para llegar a mediados y en la segunda quincena del presente mes, a la base de 3.00. Los refinadores en disposición de comprar azúcares en las posiciones que les conviniese, a la base de 2.95. Cerró el mercado sin darse a conocer operaciones.

Las existencias de azúcares crudos en los almacenes afianzados de New York, eran ayer de 852.825 sacos, y el día anterior de 847.487.

La cotización «spot» de Willett and Gray el día tres, 2.95.

LOS FUTUROS.—Abrieron sostenidos y sin variación, de 0 a 1 punto más altos. El comercio azucarero se mantuvo a la espectativa, en espera de la votación del proyecto de ley azucarera. El día, pues, transcurrió con ligeras compras por cuenta de nuevos operadores al alza, y algunas operaciones por cuenta de cortos más nerviosos, que acudieron a cubrirse. Por la tarde las cotizaciones estaban de 0 a 1 punto más altas. Al cierre quedaron como sigue:

Mayo	1.50
Julio	1.56
Septiembre	1.61
Diciembre	1.66
Enero	1.67
Marzo	1.72

Las ventas ascendieron a 7.900 toneladas, durante el día.

EL REFINADO.—Actuó sostenido y tono más firme. Las extracciones fueron ligeras y pocos los nuevos pedidos. Se ofrecieron de segunda mano a 4.30, y de remolacha a 4.05.

MERCADO DE LONDRES.—Estuvo más sostenido y con vendedores de crudos a 4 chelines y 9 peniques c.i.f., equivalente a 0.94¾ libre a bordo, puertos cubanos.

DERRETIDOS Y ENTREG[illegible]

Los derretidos y entregas po[illegible] torce refinadores de los Estados Unidos, según el Instituto Azucarero:

	Derretidos toneladas:
Enero 1 a Marzo 24, 1934:	715.000
Igual período año pasado	735.000
Semana terminó Marzo 24, 1934	60.000
Igual semana año pasado.	75.000
	Entregas
Enero 1 a Marzo 24, 1934:	704.322
Igual período año pasado	709.698
Semana terminó Marzo 24, 1934	59.202
Igual semana año pasado	64.578

Las toneladas largas, y el valor en crudos.

EL ESTIMADO DE LICHT.—Ayer el experto azucarero F. O. Licht, dió a la publicidad su primer estimado del área dedicada al cultivo de la remolacha en Europa, según cablegrama recibido por Lamborn:

	Estimado actual	Ultimo Estimado Año pasado
Alemania	330.000 Hect.	280.000 Hect.
Checo-Slovakia	141.000 »	140.000 »
Austria	49.000 »	45.000 »
Hungría	38.000 »	36.000 »
Francia	260.000 »	235.000 »
Bélgica	56.000 »	55.000 »
Holanda	44.000 »	46.000 »
Dinamarca	43.000 »	43.000 »
Suecia	50.000 »	47.000 »
Polonia	110.000 »	106.000 »
Italia	85.000 »	79.000 »
España	98.000 »	83.000 »
Inglaterra	160.000 »	140.000 »
Otros países	138.000 »	156.000 »
Total Europa excluyendo a Rusia.	1.602.000 »	1.491.000 »
RUSIA	1.176.000 »	1.200.000 »
Total Europa incluyendo a Rusia.	2.778.000 »	2.691.000 »

Investigación sobre azúcar en Inglaterra

La Compañía de Cunard va a reanudar la construcción del buque mayor del mundo

LONDRES, abril 4. (AP).—Se ha designado por el Gobierno una comisión, que preside Wilfrid Greene, encargada de investigar las condiciones de la industria azucarera en el Reino Unido, incluso las importaciones y el estado de la remolacha nacional.

La Comisión informará al Gobierno acerca de los medios de que el estado ayude a la industria en el caso de una reorganización de la misma.

SE REANUDA LA CONSTRUCCION DE UN BUQUE PARA LA CUNARD

LONDRES, abril 4. (WP).—Centenares de trabajadores, siguiendo a varias bandas de música militares y vestidos de fiesta, marcharon hoy a los astilleros de John Brown, en Clydebank, para reanudar los trabajos de construcción del trastatlántico más grande del mundo, para la línea Cunard, que tendrá 73,000 toneladas.

Casi todos estos obreros quedaron sin trabajo desde que se suspendió la construcción del buque hace dos años.

En unos momentos, los astilleros, silenciosos durante todo ese tiempo, se convirtieron en una ruidosa sinfonía de martillos, grúas y máquinas perforadoras de aceros.

Espérase que dentro de pocos días estarán prestando sus servicios al astilleros cerca de 3,800 trabajadores, con el objeto de lanzarlo al agua en el mes de septiembre.

NOTICIAS DEL MERCADO AMERICANO DE VALORES

NUEVA YORK, abril 4 (Fenner y Beane). — Los avances sostenidos, dentro de buen volumen de operaciones, hicieron que los grupos industriales pasaran por los niveles en que falló el rally de la semana pasada, dándose una prueba de las favorables condiciones técnicas del mercado que probablemente permitirá un avance más extenso en el futuro inmediato. El carácter de las compras actualmente hace creer que los grandes intereses tienen confianza en que las noticias continuarán favorables por algún tiempo. Desde el punto de vista de las tendencias mercantiles e industriales, hay mucho material para sentirse optimista. Además, en lo que toca a las incertidumbres legislativas, todo parece indicar que por lo menos no hay prisa en implantar medidas que pudieran afectar al mercado.

Los reportes de los centros siderúrgicos indican que los operadores esperan aumenten las órdenes antes de que entre en vigor la fecha de los aumentos de los precios, habiendo algunos centros que anticipan se operará a toda capacidad dentro de poco tiempo. Los primeros reportes de las tiendas de cadenas indican que las ventas de marzo habrán sido las que más utilidad han producido en varios años tanto en volumen como en dollars. La producción de energía eléctrica reportada esta mañana no fué tenida en cuenta por su grupo a pesar del avance, aunque ponen de manifiesto las tendencias mercantiles e industriales en general.

AZUCARES

APRECIACION DEL MERCADO, POR LUIS MENDOZA Y CIA.

CUOTAS	Prop. Oficial	Porcentaje	Libre a bordo	E Almacén
E. Unidos —libre—	53.12122	53.12	1.30-1.30(A)	1.20.120(A)
E. Unidos —reten—	11.66075	11.66	1.21-1.21(A)	1.11-1.11(A)
Otros países	28.73983	28.74	0.94-0.93(A	0.84-0.83(A)
Consumo local	6.47820	6.48	0.81-0.80(A)	0.73-0.72(A)
xLas cuatro cuotas			1.154-1.15	1.055-1.05
Las tres cuotas de embarque (56.80% —12.47%—30.73%)			1.178-1.75	1.074-1.075

NOTA:.
(O) Significa que se han hecho operaciones a este precio.
(A) Significa que es una apreciación del mercado.

Empresa Naviera de Cuba

San Pedro No. 6. — Apartado No. 2490
Dirección Telegráfica: EMPRENAVE
HABANA. — CUBA

VAPORES DE LA EMPRESA: CUBA, BARACOA, CIENFUEGOS, EUSEBIO COTERILLO, JULIAN ALONSO, HABANA, MANZANILLO, GIBARA, LA FE, JOAQUIN GODOY, CAMAGUEY, RAPIDO, SANTIAGO DE CUBA, LAS VILLAS

Puertos de escala: — COSTA NORTE: — PUERTO TARAFA, NUEVITAS, MANATI, (VICTORIA DE LAS TUNAS), PUERTO PADRE (CHAPARRA) GIBARA, (HOLGUIN, VELASCO, BOCAS Y AURAS), VITA, BANES, NIPE, MAYARI, ANTILLA Y PRESTON) SAGUA DE TANAMO, (CAYO MAMBI, BARACOA, GUANTANAMO, (BOQUERON Y DESEO), SANTIAGO DE CUBA.

COSTA SUR: — CIENFUEGOS, CASILDA, (TRINIDAD) TUNAS DE ZAZA, SANTA CRUZ DEL SUR, MANOPLA, GUAYABAL, MANZANILLO, CAMPECHUELA, MEDIA LUNA, NIQUERO, ENSENADA DE MORA, Y SANTIAGO DE CUBA.

COSTA NORTE DE VUELTA ABAJO: — RIO BLANCO, BERRACOS, PUERTO ESPERANZA, SANTA LUCIA, (MINAS DE MATAHAMBRE), RIO DEL MEDIO, DIMAS, ARROYOS DE MANTUA Y LA FE.

REPUBLICA DE HAITI.—PORT AU PRINCE Y AUX CAYES. PUERTO RICO. — SAN JUAN. REPUBLICA DOMINICANA. — MONTE CRISTI, PUERTO PLATA, SANCHEZ, SANTO DOMINGO.

M.E.C.D. 2016

Viboreñas

CLUB SAN CARLOS

Faltan ya pocos días para la gran fiesta de la inauguración de este Club que preside con sin igual entusiasmo el querido amigo Oscar Ruano Estrada y es secundado por un valioso grupo de «carlistas» tan entusiastas por su Club como él, pudiendo decir que en ellos el «amor nunca muere».

Los activos «carlistas» así lo vienen demostrando, a través de «todos los tiempos y grandes tempestades, y cual otra ave Fénix, renace ahora de sus gloriosas cenizas, para demostrar la frase inmortal de «¡el amor nunca muere!»

Con Oscar compartirán su gloria su plana mayor, que forman José Fernández, Rodolfo Mendoza, Francisco L. Rodríguez, Rafael Núñez de Villavicencio, y otros que adoran el símbolo verde y blanco del Club San Carlos.

En su nuevo palacete de la Avenida General Gómez número 62, pronto dejarán realizados los proyectos que con tanto entusiasmo acarician, y poseerán un roof-garden, floor de basket ball y otros sports, y a sus primeros esfuerzos seguirán otros que harán que siempre tremole triunfadora la enseña verdiblanca.

El gran baile inaugural de su renacimiento será, a no dudarlo, una fiesta brillantísima a la que asistirá toda la Ciudad Nueva selecta y distinguida.

Uno de los más famosos conjuntos musicales será el encargado del programa bailable que empezará a las nueve y terminará por la madrugada... o más!

Han sido invitadas muchas familias conocidas, pero en lo referente a invitaciones **individuales**, los «carlistas» sólo son «carlistas», pero no paganos...

Es el tema principal la fiesta del Club San Carlos, puedo asegurarlo así.

LOS SANTOS DE HOY

Los santos Isidoro, Teódulo y Santa Clotilde.

Saludo a la estimada dama Clotilde Martínez viuda de Mayo, y a su hija la joven señora Clotilde Mayo de Planas, que no pueden recibir a sus amistades.

Al estimado convecino señor Isidoro Estrada López y a su primogénito el cumplido joven Isidoro Estrada y Mendoza.

Un feliz día les deseo.

NOTA DE DUELO

El lunes falleció en su residencia de Diez de Octubre número 640, altos, la que en vida fué virtuosa dama Luisa Melián de Fernández, amante esposa del estimado señor Santiago Fernández, inconsolable ante la eterna pérdida de su inolvidable esposa.

Le fueron dedicadas muchas ofrendas, entre ellas:

«A Luisa», un hermoso sudario de crisantemos y dalias, y una gran corona, de su esposo; una corona de cada uno de sus hijos, Nena, Lilia, Cándido, Francisco, Juan Román, Benito, Evangelina; Otra corona de sus hermanas Luisa, Isabel y Juan. Otra de Efigenia; otra de Luis Paredes y familia; otra de la señora viuda de Partagás y familia; otra de los señores Munguía Alejo y hermano; otra de los empleados de la finca; otra de Jesús Vilela y señora; otra de José Ramón y familia; otra de José C. Fernández y señora; otra de Darío Mosquera; otra de Robustiano Bermúdez; otra de García y Rodríguez, S. A.; otra de Adolfo González y familia; otra de la Logia «Antonio de la Piedra» y otra del señor Manuel Vieites.

Fué muy imponente el triste acto de su entierro.

A todos sus familiares, en particular a su viudo e hijos, doy la expresión de mi más sentida condolencia por la irreparable pérdida que tanto y justamente les entristece.

ASOCIACION DE JESUS NAZARENO

La Directiva de esta Asociación y su Director, mi querido amigo el Párroco José Rodríguez Pérez, han tenido la cortesía de invitarme a los solemnes cultos que se celebrarán desde mañana día 5 al día 8, en nuestra Iglesia Parroquial de Jesús del Monte.

Triduo. Los días 5, 6 y 7, misa a las ocho y media y rezo del triduo.

El domingo 8, a las siete, misa de comunión general; y a las nueve, la solemne de Ministros, ocupando la Sagrada Cátedra el Reverendo Padre Director Rodríguez Pérez.

El coro, compuesto de escogidas voces, estará dirigido por el afamado profesor muy estimado amigo señor Teodoro Adriano.

En la misa se repartirán recordatorios.

Después será cantado el Himno a Jesús Nazareno.

Y después de la Misa serán sorteados en la Sacristía, tres hermosas imágenes de Nazareno, por los números de los recibos del presente mes de abril.

Los fieles que deseen contribuir con su óbolo a estos piadosos cultos, pueden remitirlos a nuestro Párroco.

Quedo agradecido a la invitación dedicada a mi.

SR. OSCAR ASTUDILLO

Este estimado amigo y conocido ingeniero, celebra hoy su cumpleaños, y lo pasará en la más absoluta intimidad familiar, en su residencia actual del Reparto La Sierra.

Hasta el amigo Oscar, junto con su bella y elegante esposa Margot, hágole llegar mi afectuosa felicitación.

VIBORA UNION CLUB

De fiesta el próximo domingo este Club, en su local de la Avenida de Pocito.

Será una matinée bailable, desde las tres de la tarde hasta las ocho de la noche.

Como todas las fiestas de esta nueva «unión-social», promete quedar muy concurrida, pues Enriquito Rodríguez Faura me dice que las «viboritas» están muy entusiasmadas por esa matinée. Y Enriquito no es exagerado...

OTRA NOTA DE DUELO

Es el lamentable fallecimiento del infortunado caballero señor Félix Bertrán Alvarez, cuyo entierro, salido de su residencia, San Mariano número 26, resultó una sentida manifestación de condolencia, tomando parte en ella sus familiares y sus muchos amigos.

Doy mi sentido pésame, en particular a su inconsolable viuda, la estimada señora María Cobo y a sus hijos Félix, Armando, María Teresa, Silvia y Alicia.

Urbano del CASTILLO.

hijos de Inclán

¿Quién viste a GRETA GARBO?...

y a usted, ¿quién la viste

Nada tiene ella que no tenga usted: elegancia, belleza, donaire, atracción, perfil de líneas, sugestividad de gracia...

Estos modelos, todo lo reunen, hasta el precio:

$1.50

Estampaciones muy de novedad.
Telas de Estación, indesteñibles.

Aún para personas muy gruesas, tenemos tallas a igual precio.

Pedidos al interior:
Flete y empaque de un vestido . . . . . 35 cts.
Un vestido más . . 20 cts.

AMISTAD 62
entre Neptuno y San Miguel
------ No hacen equinas ------

REGRESO AYER DE MIAMI, EL DR. S. VERDEJA, JEFE DE LA SANIDAD CUBANA

Regresó ayer, por vía aérea, procedente de Miami, el doctor Santiago Verdeja, Secretario de Sanidad. Tan pronto desembarcó se dirigió a Palacio, no pudiendo entrevistarse con el Presidente de la República por encontrarse éste en el Hospital de Emergencia, junto al Dr. Méndez Peñate, que acababa de suicidarse.

El doctor Verdeja no concucurrió durante el día a su despacho.

DEFUNCIONES

OCURRIDAS AYER

HASTA LAS 4 P. M.

Paulina Rodríguez, blanca, 24 años Misión 77. Sarcoma.

Juan Cruz Garrido, negro, 70 años, Cárcel de la Habana. Gastro enteritis.

Salvador Ramón Piñón, blanco, 69 años, Zanja 114. Cáncer hepático.

Miguel Menocal, negro, 4 años, Norte sin número. Indigestión aguda.

Carmen Quintana Rey, blanca, 57 años, Gómez 2. Esclerosis cardio vascular.

Carmen Pantaleón María, de las Nieves Morales, mestiza, 46 años, Factoria 39. Apoplegía cerebral.

Longín Teodoviz, blanco, 47 años, Hospital Universitario. Traumatismo por aplastamiento.

Laudelino Jover del Río, blanco, 49 años, Hospital Universitario. Suicidio por colgamiento.

Antonio Martín Hernández, blanco, 25 años, Cerro 659. Septicemia.

Ramiro Molledo Martínez, blanco, 78 años, Cerro 659. Cáncer de la oreja.

Justa Casaña, negra, 76 años, Gervasio 122 Arterio esclerosis.

Jenaro Genck, negro, 66 años, Hospital Universitario. Gangrena seca.

Juan Navarro Navarro, blanco, 56 años, Hospital Universitario. Insuficiencia cardíaca.

Antonia Aviles y Campos, mestiza, 64 años, Tamarindo 48. Asistolia.

Reparada Mato y Yasto, blanca, 71 años, H. número 91. Bronquitis crónica.

Lidia Barreto Arredondo, mestiza, 35 meses, General Beza 7. Tuberculosis pulmonar.

Martín Calvo Rodríguez, mestizo, 73 años, Maloja 129. Enfermedad orgánica del corazón.

Miguel González García, blanco, 44 años, Curazao 36. Colelitiasis supurada.

Cristina Caro Peñalver, mestiza, 15 años, Hospital Las Animas. Fiebre tifoidea.

Juana Calderón Durán, mestiza, 34 años, Diez de Octubre 63-A. Tuberculosis pulmonar.

Regla García y Cabrera, blanca, 69 años, Zequeira 61. Cirrosis del hígado.

Antonio Cabrera Stuart, negro, 32 años, Esperanza 25. Tuberculosis pulmonar.

Pedro Pérez, blanco, 40 años, finca «El Pilar». Tuberculosis pulmonar.

José Montero Pozo, mestizo, 5 meses, Terrenos Aspuru. Bronconeumonía.

Julián Godinez, negro, 56 años, Amistad 136. Angina de pecho.

Crónica Habanera

(Viene de la página SIETE)

INVESTIDURA DE GRADO

El viernes a las nueve de la noche, en el Auditorium, se celebrará el acto de investidura de los primeros bachilleres graduados en 1934.

Este acto, que promete resultar muy lucido, se viene organizando por iniciativa del doctor Gustavo A. de Aragón, Director del Instituto de Segunda Enseñanza de la Habana, bajo la dirección del popular Modestín Morales, quien actuará de maestro de ceremonias, el que pone en conocimiento de los interesados que esta noche tendrá efecto el ensayo general.

El programa es como sigue:

Primera parte

Acto de Investidura

Apertura del acto.

Presentación de los bachilleres por sus padrinos.

Himno Nacional. Orquesta Sinfónica del Instituto.

Discurso de presentación y despedida por el doctor Juan J. Remos.

Juramento.

Entrega de títulos.

Himno del Instituto (estreno). Letra del Al J. Rodríguez Santos. Música del Al Pedro Luis Carbó.

Discurso por el graduado Br. José Ignacio Lasaga.

Desfile de graduados.

Maestro de Ceremonias: doctor Modestín Morales.

Segunda parte

Concierto presentación de la Orquesta Sinfónica del Instituto de la Habana, integrada por cincuenta alumnos.

Si yo fuera rey (obertura), Adolfo Adams.

zTraviata (Preludio acto 3o.), G. Verdi.

Allá en el Congo—canto y orquesta.—Tango congo (estreno) dirigido por su autor Al. P. L. Santos Carbó.

Serenata Morisca, R. Chapi.

Rapsodia Cubana (piano y orquesta). Al piano su autor maestro Rafael Miaris Torres, Profesor del Carnnegie Hall, de New York.

Danza de los Horas (de la Gioconda Ponchielli).

Director de orquesta Al. Pedro Luis Santos Carbó.

LAS CONFERENCIAS DE LUIS DE SOTO

Hoy debía tener efecto, después del breve receso de Semana Santa, la séptima conferencia de la serie que acerca de «Florencia: su historia y su arte», viene ofreciendo el doctor Luis de Soto en el Estudio de Artes e Idiomas, de la señorita Margot Párraga.

Conferencias que se ha visto obligado el doctor Soto a posponer para el jueves próximo, día en que el visitado plantel de la señorita Párraga quedará instalado en el nuevo edificio construído a ese fin, en la calle 4 entre Calzada y Quinta, en el Vedado.

Esta disertación que, como las anteriores, resultará de extraordinario interés, se titula «Un coloso del Renacimiento: Miguel Angel».

LYCEUM

Para la tarde de hoy está anunciada en el Lyceum femenino de la Calzada del Vedado, una conferencia de gran importancia sobre «Tribunal de Menores», que ofrecerá el doctor Raimundo de Castro, prestigioso catedrático de la Universidad Nacional.

Mañana viernes se clausurará la exposición de cerámica de Iván Gutrum, que desde el martes se encuentra abierta la público en aquellos salones.

OPERADA

En la Clínica Bustamante Núñez, ha sido sometida a una difícil intervención quirúrgica, la distinguida señora Fredesvinda Díaz de Cuevas.

El estado de la señora de Díaz es muy satisfactorio, lo que ponemos en conocimiento de sus numerosas amistades.

PETICION DE MANO

Ha sido pedida en matrimonio para el joven Juan Somoza, Secretario del Jefe de Ventas de La Tropical, la bella señorita Jacinta Pita Sardiñas.

La petición fué efectuada al señor José Pita, padre de la novia, por el padre del novio, señor Benigno Somoza, comerciante de esta capital.

DEL SUNSHINE SOCIETY

La «Rama Caridad Humanitaria del Sunshine Society» celebró recientemente las elecciones para elegir la directiva que actuará durante el período 1934-35, saliendo electa la siguiente:

Directiva: Presidenta General. Mrs. L. S. Houston; Presidente: Srta. Virginia Lluy; Vice: Sra. Modesta Rodríguez de Grana; Secretaria: Srta. Blanca Lluy; Vice: Srta. Mercedes Martínez Verdugo; Tesorera: Sra. Eulalia R. de la Cerda; Vice: Srta. Margot Portela; Interventor de Tesorería: Sr. Juan Manuel Rosette.

Vocales: Srta. Angela Lastra; Srta. Gloria Pedierro; Sra. Mercedes A. Vda. de Rodríguez Feo, Srta. Carmen Alvarez, Sra. Carmela Hernández de O-Farril, Sra. Fina Forcade de Jackson, Srta. Carmela O-Reilly, Srta. Pelegrina, Sardá, Srta. Hortensia Pérez, Sra. Dulce María Escandón de Guerrero, Sra. Aurora Valmaña Vda. de York, Sra. Caridad Oliva de Valmaña, Sra. Isabel Espinosa de Núñez, Srta. Libertad Lambarri, Srta. Josefina Rodríguez.

Sra. María Cabrera de Martínez, Sra. Adelaida M. de Rubiera, Sra. Carmelina C. de Fortún, Sra. Carmita Cabrera, Srta. Angelita Martínez, Sra. Dulce María Guzmán de Arias.

Sra. Valeria Marcos de Ascanio, Sra. Consuelo Gancedo Vda. de Díaz, Sra. María Ursula Ducassi de Blanco Herrera, Sra. Margot Pestana de Pérez, Sra. Dominguita Otero de López, Srta Conchita Rubiera, Srtas Carolina y Maruca Martín, Srta. Delia Dubocq, Sra. Milagros Sarmiento de Cao. Sra. Ana Luisa Cueto de Quevedo, Sra. Consuelo Mejías de Zamora, Srta. Virginia Paulino.

Sra. Rosa López Vda. de Izaguirre, Sra. Caridad Grovas, Sra. Angelita Marín, Srta. Inés Salas, Sra. Isabel Rico.

Estas elecciones se celebraron en el Salón Verde de «El Encanto», cedido gentilmente por sus gerentes, por lo que dicha Asociación ha quedado altamente agradecida.

Edel FARRES.

EL PROBLEMA PLANTEADO EN «LA ESCUELA DEL HOGAR»

Un grupo de alumnas de la Escuela del Hogar nos informó en el día de ayer que habían llegado al acuerdo de aceptar la celebración de los exámenes de primer año y de los de grado, al final de cada uno de los cursillos de tres meses que han sido propuestos, siempre y cuando se llegase a un acuerdo satisfactorio para ambas partes, en cuanto al profesorado del plantel.

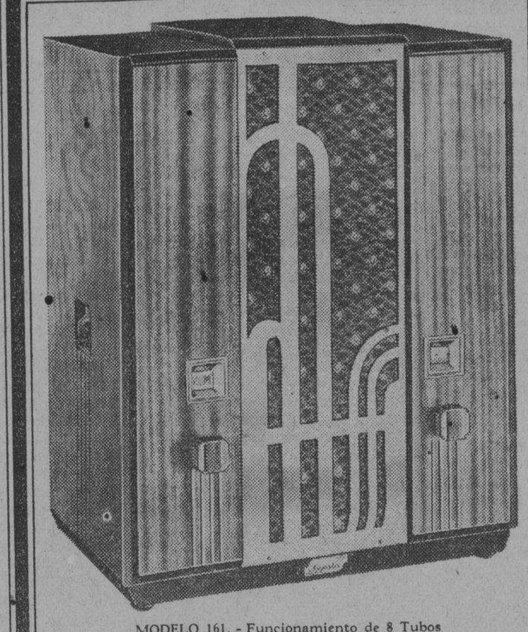

El Poderoso Monarca del Aire en Traje de Gala

HE aquí uno de los nuevos modelos Majestic 1934 que constituyen un nuevo nivel de superioridad sobre sus predecesores, en belleza y en funcionamiento.

Atractivamente nuevos en aspecto y diseño, son miembros distinguidos de la nueva Serie "Smart Set" del Majestic. La artística y muy moderna concepción de sus líneas es realzada por el uso de raras maderas y por el fino acabado del barniz.

Belleza no es todo lo que usted hallará en estos nuevos modelos, que son revelantes ejemplos de la superlativa calidad Majestic.

Majestic

O'Reilly 61 GIRALT Tels. M-9944, M-9945

ASALTO A UNA SEÑORA, SIENDO DETENIDO

El teniente Damaso Montesinos, que presta sus servicios en la 9 Estación, arrestó en la esquina de Neptuno y Belascoaín, a Gregorio Penichet Rueda, de 25 años y vecino de Maloja 205, por haber asaltado a la señora Edelmira Porro de Primelles, vecina de I esquina a 17, logrando despojarla de una cartera conteniendo 80 pesos, la cual fué ocupada.

El detnido ingresó en el vivac.

SAN MIGUEL

PENSION COMPLETA EN EL GRAN HOTEL, DESDE TRES PESOS DIARIOS

Comprende este precio, además, desayuno, almuerzo y comida en su Restaurant de primera clase. Baños y uso de las aguas y de todos los atractivos del Balneario.

Si no puede descansar en estas bellas montañas, a 800 pies sobre el nivel del mar, pida las Aguas de los Manantiales. Botellón de 20 litros, $0.90. Doce litros, $1.25. 24 medias botellas, $1.50. 24 cuartos, $1.20.

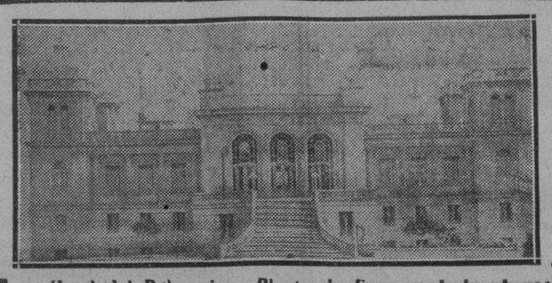

Gran Hotel del Balneario y Planta de Envases de las Aguas

DE LOS BAÑOS

EL PARAISO DE CUBA

Aguas Alcalinas Bicarbonatadas recomendadas por los médicos más eminentes para la curación de las enfermedades de las vías digestivas y urinarias, diabetes y todos los trastornos de la nutrición. PIDALA EN TODAS PARTES

Unico Depósito de la Compañía: Tacón, 4. Teléfono A-7627

M.E.C.D. 2016

FRENTE A UN NUEVO LIBRO

(Para HORTENSIA ELIZONDO)

Es usted una escritora tan joven, que pasma y asombra el que, dentro de sus veinticuatro o veinticinco años haya podido educarse, viajar y escribir en muy ortodoxo y artístico español, no obstante los influjos extranjeros de esa misma educación, cuya primaria comienza a dársela en Monterrey; luego, casi la completa usted en una «grammar school» tejana, y al fin la termina en el «Sagrado Corazón» de la linda sultana del Mississippi que Napoleón el Grande vendió a vil precio en un día de apuro, la vieja ciudad francesa esclavista e insalubre, y que ya vive y piensa a lo yanqui, pues apenas si conserva en la memoria el polvo sutil y volandero de algunas de sus tradiciones; ciudad que ha preferido a los rasgos típicos de su rostro de ayer, que tan bien le iban, el aspecto inexpresivo que los Estados Unidos imprimen a sus ciudades populosas, a pesar de los «rasca-cielos» y otras altanerías de «ricos nuevos». Aun tiene usted tiempo para ir a Quebec, que hace cuatro siglos fundara el insigne colonizador Samuel Champlain sobre el río de San Lorenzo; que hoy, ufana de su prosapia francesa es la capital del vasto Dominio Canadiense, y en una de sus principales casas de enseñanza católica, el Colegio de Jesús María, aprende de labios monjiles y rezadores el idioma francés que, luego, París se encargará de perfeccionárselo.

A la zaga de educación tan prometedora y aprovechada, van los viajes a pulirla y rematarla: en la grata compañía de su hermano Nemesio García Naranjo, padre y maestro en disciplinas mentales y de arte, extasiado el espíritu de usted, despierto y preguntón el talento que Dios le ha dado, extrayéndole a la inolvidable peregrinación hondo y duradero jugo, recorrerá la Europa Central, el Canadá otra vez y de nuevo los Estados Unidos, anclará,— ¿cuántos lustros?...—en uno de sus más preciosos anclajes, esa sonrisa californiana de Los Angeles, que la desgracia quiso arrebatarnos a raíz de una guerra inicua,—¿cuál de las muchísimas que el mundo ha padecido fué? —dejándonos huérfanos de más de una mitad del cuerpo idolatrado de nuestro viejo Méjico.

Tempraneramente, a modo de precoz primavera, despertó en usted un ansia incontenible de volcar en el papel no nada más lo visto y aprendido—que a la postre hubiese resultado magro y trunco,—no, sino, principalmente, las impresiones que lo aprendido y visto en su niñez y su adolescencia tenían provocado en su espíritu femenino, y por femenino delicadamente sensitivo, y lo que en su flor de juventud iba aprendiendo frente a la vida, al fin y al cabo relicario y urna de los tres enemigos de todas las almas.

Espectáculo tan poco grato y edificante, por rara fortuna no alcanzó a empañar, sin embargo, sus pudores heredados ni sus propios pudores. De ahí que sus escritos, aunque dictados por un verismo minucioso y probo, un mandato interior y siempre imperativo los detenga al borde de las situaciones escabrosas y de las palabras malsonantes que ofenden los oídos de personas honestas o piadosas. Con tino admirable las soslaya usted y apenas si parece que dolida en su temperamento de artista que ha de mencionar hasta lo feo y lo negro, pero de artista que no quiere renunciar a los atributos esenciales de su sexo, sólo dejara caer en aquellas palabras y situaciones, una lágrima de compasión y misericordia.

De ahí, también, que las preferencias de su pluma— por poco no digo que de sus pinceles por la maestría pictórica que la distingue— se inclinen del lado de las descripciones de los países y ciudades que ha ido conociendo. Lo que explicaría, de paso, por qué las últimas, las que le ha suscitado su México, son, en mi concepto, las más sentidas y mejor logradas. Es que por culpa de su prematuro trasplante a tierras extrañas, hasta hoy no está usted descubriendo la tierra en que nació, que solamente conocía de oídas y de anhelos.

Felicítese usted de que la cepa de que proviene haya sido tan profundamente mexicana, tanto, que la preservó de que los colegios transbravinos y la mismísima Europa bruja y hechicera, hubiesen producido en usted el efecto natural y letal de las asimilaciones. ¿Que por allá aprendió lenguas y porción de otras cosas de provecho?.... Enhorabuena, puesto que además de cultivarla no lograron arrebatarle su mexicanismo ingénito, antes se lo purificaron y acendraron. En los corazones bien puestos y en las gentes bien nacidas, nada como la ausencia para que el patriotismo se acendre y depure. Ahora, torna usted a nosotros en plenitud de vida y en plenitud de fuerza; felicitémonos, y con nosotros felicítense las Letras nacionales cuyo parvo acervo usted contribuirá a ensancharlo, una vez que su reaclimatación intelectual y afectiva se haya consumado totalmente.

Sabe usted ver y sabe usted escribir; pues véanos despacio, estudie con cariño el país y a sus hijos, que son hermanos suyos, y luego píntenos, a él y a nosotros en todos los colores y tonos que atesora su rica paleta. Así, nuestras virtudes, que no son muchas, las magnificarán su mexicanismo, de una parte, y su estilo, de la otra; y nuestros defectos, que no son pocos, pero que también son de usted por juro de sangre y raza, si no borrados, pues ello es imposible, sí saldrán harto menos monstruosos de cómo nos los achacan escritores de fuera y huéspedes de dentro, en ingrato pago a nuestra hospitalidad y a nuestros agasajos, ¡No hay que olvidarse del refrán:—«De mi Rey, sólo yo».

México, tierra de usted, la ha recibido maternalmente, abiertos sus pobres brazos que en más de una ocasión se alzaron hasta sus ojos para enjugar el llanto de sus desventuras.

No le dé usted mal pago, y hónrelo cuanto más pueda con su corazón y su cerebro en los libros que, de fijo, han de seguir a este MI AMIGO AZUL, de poético nombre y romántico asunto; clave, quizás, del pudor de su autora que se resiste a decirnos a las claras en cuáles de sus cuentos es ella misma la mujer que tuvo que habérselas con las travesuras, trágicas en ocasiones a que el amor nos arrastra a todos cuando mozos.

Ese pudor, realza su mérito de mujer mexicana, y presta a sus cuentos un vago encanto de misterio y duda.

Federico GAMBOA,
Director de la Academia Mexicana Correspondiente a la Española.

Información Telegráfica del Interior

POR NUESTROS CORRESPONSALES A TRAVES DEL HILO DIRECTO DEL DIARIO

PINAR DEL RIO

BAHIA HONDA, abril 4. DIARIO, Habana.—Causó general sentimiento en esta localidad la trágica muerte del coronel Roberto Méndez Peñate, Presidente de Unión Nacionalista.

Los nacionalistas de ésta envían, por mediación del DIARIO, la expresión de su dolor, a los atribulados familiares.

NUEVO ADMINISTRADOR DE LA ADUANA DE BAHIA HONDA

BAHIA HONDA, abril 4.—DIARIO, Habana.—Tomó posesión el nuevo Administrador de la Aduana de este puerto señor José Ramón Ruiz, miembro del ABC, cesando el nacionalista señor Salvador Durán.—**Corresponsal.**

CONFERENCIA POLITICA

PINAR DEL RIO, abril 4.—DIARIO. Habana.—En la tarde de hoy celebraron extensa conferencia política el Delegado Provincial del Conjunto Revolucionario Cubano doctor Guillermo Cuervo, y el ex-Gobernador Provincial Oscar del Pino. Según informes, esa conferencia fué promovida por el doctor Tebeno Rodríguez Haya, y a la misma se le concede gran importancia.—**Pruneda**, Corresponsal Especial.

BENEPLACITO POR UN NOMBRAMIENTO

CONSOLACION DEL NORTE, 4 de abril.—DIARIO.—Habana.—Se ha visto con general beneplácito el nombramiento del doctor Isidoro García Batista, para Superintendente Provincial de Escuelas.

Piden el correo diario

Elementos valiosos de todas las clases sociales, piden al Secretario de Comunicaciones restablezca el correo diario entre este pueblo y la Capital de la provincia.—**Sánchez**, Corresponsal.

HABANA

DEFICIENCIAS DEL SERVICIO SANITARIO EN GUANABACOA

GUANABACOA, abril 4. DIARIO. Habana.—Numerosos vecinos pobres de esta localidad, me ruegan que por medio del DIARIO llame la atención al Alcalde Municipal, capitán Pablo Mesa, para que con urgencia surta de las necesarias medicinas al Dispensario de Pobres, pues carece de lo más necesario, como magnesia, bicarbonato, y demás medicinas de gran consumo. Dicen dichos vecinos que esas medicinas que tanta falta hacen, son de más urgencia que realizar ciertos trabajos que, aunque necesarios, no son de tanta urgencia.

También en el Centro de Socorros se carece de instrumental, dándose el caso de que contamos con un buen número de médicos en ese centro, siempre dispuestos a trabajar, y se tienen que cruzar de brazos por no tener lo indispensable para desempeñar su cometido, perjudicándose grandemente los lesionados que acuden allí para ser asistidos.

Esperamos que el capitán Mesa remedie esas graves deficiencias del servicio sanitario.—**Francisco Cortés**, Corresponsal.

ARRESTO DE UN PERIODISTA

SAN ANTONIO DE LOS BAÑOS, abril 4. DIARIO. Habana.—Hoy fué arrestado, y libertado más tarde, bajo fianza, nuestro compañero en la prensa Luis J. Choca, Director del semanario «La Región».

El coronel Celestino Baizán, Gobernador Provincial de la Habana, se querelló contra dicho compañero por estimar injurioso el artículo titulado «Baizán, maldito», insertado en dicho semanario.—**Corresponsal.**

ASALTO Y ROBO A UN COBRADOR DEL DIARIO

MARIANAO, abril 4.—Lucio Fernández, cobrador del DIARIO DE LA MARINA, residente en la calle 2 y 17 en el Reparto Buena Vista, denunció en la Estación de Policía que había sido víctima de un asalto y robo.

EL HECHO

Declaró Fernández Mesa, que recorría los Repartos, cobrando recibos de suscriptores del DIARIO, y que esta tarde encontrándose en la Avenida de la Paz, y Avenida de las Victorias, dos individuos de la raza blanca se le acercaron y esgrimiendo revólvers le ordenaron levantar los brazos, después le amarraron las manos y le robaron de la cartera noventa pesos, producto de los cobros, desapareciendo en un automóvil cuyo número no pudo ver.

El Sargento de Policía Díaz Joglar que levantó el acta del caso, le dió conocimiento al Dr. Vianello, Juez de Instrucción.

UNA MADRE ABANDONA A SU HIJA

Andrea Bermúdez Marcial, mayor de edad, y vecina de la calle Miramar 15 en el Reparto Columbia, denunció al Sargento Arteaga que hace dos días se presentó en su domicilio una señora de la raza mestiza con una niña como de dos meses de nacida, solicitando albergue, toda vez que se encontraba en la indigencia, y carecía de recursos para atender a su hijita.

La Bermúdez le ofreció hospitalidad y cuidados para la madre e hija que se encontraban en estado de inanición; hoy al ir a buscarla para darle el desayuno notó que la mestiza había desaparecido dejando la hija.

El Dr. Sánchez Pesino, Juez Correccional que conoce del caso, ordenará probablemente el traslado de la niña abandonada por su madre a la Casa Cuna.

DESAPARECE UN MENOR

Desde hace tres días Cesáreo López Carretero, de 56 años, natural de España, y domiciliado en la Avenida 6 entre 4 y 7, Reparto Buena Vista, busca afanosamente a su menor hijo de trece años Onofre López García, sin que hasta la fecha haya tenido noticias del mismo, estimando pudiera ocurrirle algo grave, pues no acostumbra a faltar de su casa.

Martínez, Corresponsal.

MATANZAS

UN ROBO

MATANZAS, abril 4. DIARIO. Habana.—En el barrio «Camarioca» robaron a Justo Leal Alemán, violentándole la puerta y sustrayéndole 100 pesos, un carretón, parte del mobiliario y prendas de oro, ignorándose quiénes son los autores de lhecho.

HERIDO DE BALA POR UN SOLDADO

En el Centro de Socorros fué asistido de una herida de proyectil de arma de fuego en el antebrazo izquierdo, de carácter grave, José Alvarez Solís, español, de 25 años, soltero, del comercio y vecino de Daoiz 17, la que le ocasionó el soldado Juan Núñez, con quien sostuvo una discusión en la academia de baile sita en Virtudes 20. El herido fué trasladado al Hospital Civil.

CAÑA QUEMADA

En la finca «Magnolia», de Sabanilla del Encomendador, se quemaron cien mil arrobas de caña propiedad de José García Vega.

RELEVADO UN JUEZ

Por resolución del Supremo ha sido hoy relevado del cargo de Juez del Tribunal de Defensa, el doctor Arístides Russinyol, designándose para el cargo al Juez de Instrucción de Cárdenas, doctor Fernando Leopoldo Aguiar Almeida.

El doctor Russinyol, pasará, interinamente, a integrar la Sala Segunda de la Audiencia. —**Lovio**, Corresponsal.

DE PEDRO BETANCOURT

P. BETANCOURT, abril 4. DIARIO, Habana.—Honda pena ha producido en esta localidad el fallecimiento del doctor Roberto Méndez Peñate, Jefe del Nacionalismo, produciendo consternación en el ánimo de los nacionalistas del término. —**Doctor Olivera**, corresponsal.

LA MUERTE DEL DOCTOR MENDEZ PEÑATE EN EL INTERIOR DE SAGUA LA GRANDE

SAGUA LA GRANDS, abril 4. DIARIO, Habana.—La sociedad sagüera en general, los nacionalistas y amigos del coronel Roberto Méndez Peñate, lamentan y sienten la inesperada muerte del gran cubano.

Los espectáculos han sido suspendidos y las banderas fueron puestas a media asta, en señal de duelo.

Con el Alcalde Miguel Castellanos sale esta noche una comisión que asistirá a los funerales. Enviamos nuestro pésame a la atribulada familia, y al coronel Mendieta por haber perdido un buen amigo.—**Isoba**, corresponsal.

INVESTIGANDO LA SUBIDA DEL PRECIO DE LA CARNE

MATANZAS, abril 4.—DIARIO.—Habana.—El Alcalde Municipal, Teniente Clemente Gómez, ordenó hoy una amplia investigación al Supervisor Teniente Rodríguez Duarte y policía a sus órdenes, sobre la injustificada subida del precio de la carne, pasando los informes al Fiscal de la Audiencia.—**Lovio**, Corresponsal.

SANTA CLARA

CIENFUEGOS, abril 4. DIARIO, Habana.—Ha causado honda pena en esta ciudad, la muerte del coronel Méndez Peñate, considerado uno de los más puros valores revolucionarios cubanos, de enaltecedora historia patriótica y valioso colaborador en la actual regeneración del país, necesitado de ciudadanos de su condición moral. La trágica muerte del ilustre hombre público, constituye el comentario general. — **Obdulio A. García**, corresponsal.

DE CAMAJUANI

CAMAJUANI, abril 4. DIARIO, Habana.—Ha causado profundo dolor la muerte del coronel Méndez Peñate, hijo de este pueblo, que lo veneraba por sus excelsas virtudes y méritos patrióticos. Tan pronto se recibió la triste noticia el comercio cerró sus puertas en señal de duelo y las industrias paralizaron sus labores, izándose la bandera a media asta en los centros oficiales y sociedades de instrucción y recreo. —**Quirós**, corresponsal.

HALLAZGO DEL CADAVER DE UN SUICIDA

GUAYOS, abril 4. DIARIO. Habana.—Esta tarde, a las tres, fué descubierto el cadáver de Ramón González Gómez, billetero, por unos niños que iban a darse un baño al arroyo sito detrás del central «La Vega».

El cadáver pendía de una soga. Los niños, sorprendidos, corrieron a dar parte al cuartel de la Guardia Rural. Avisado el Juzgado, hizo acto de presencia, levantándose el acta correspondiente, tras las diligencias del caso.

El cadáver fué transportado en un sarcófago y entregado a su esposa señora Elvira Quiñones.

La noticia se corrió como un reguero de pólvora, congregando el macabro hallazgo a gran número de personas.

El suicida era miembro del Centro Obrero, habiendo sido su primer Presidente, y gran luchador del Gremio de Escogedores, siendo muy estimado en esta localidad. Se ignora el motivo de su fatal determinación, pues no dejó nota escrita alguna. Llegue hasta su atribulada esposa mi más sentido pésame.—**Bárcena**, Corresponsal.

ASALTO, ROBO Y MALTRATO

PLACETAS, abril 4.—DIARIO.—Habana.—En la mañana de hoy fué asaltado en pleno campo por dos hombres desconocidos, el antiguo vecino de este Término, Serafín Gómez Rodríguez, vecino de la finca «Tantereras», barrio Hernando. El hecho tuvo efecto en el callejón de Lágrima, camino del Corojo. Gómez fué despojado de mil pesos, producto de la venta de su finca en el día de ayer, siendo herido de bala, golpeado brutalmente, atado y arrojado entre los matorrales de un potrero, logrando arrastrarse y llegar hasta la casa de las señoritas Jiménez, sita en las proximidades, quienes lo auxiliaron, conduciéndolo a Placetas. Fué asistido en la Clínica «Los Angeles», por el doctor Padrón, siendo su estado grave. Grupos de la Guardia Rural han salido en persecución de los malhechores.—**Bangas**, Corresponsal.

NUEVO JEFE DE SANIDAD

REMEDIOS, abril 4.—DIARIO.—Habana.—Acaba de hacerse cargo de la Jefatura Local de Sanidad, el doctor Francisco Laquerica, perteneciente al sector menocalista, designado para sustituir al doctor Angel Valdés F. Calienes, del sector nacionalista. Para ello, requirió notarialmente al doctor Alfredo R. García, Director del Hospital, interino Jefe de Sanidad, actuando el Notario doctor Arnáez.

El doctor Valdés Calienes fué designado para sustituir al doctor Valdés Díaz, del régimen caído.

Hace días circularon hojas sueltas conminando al pueblo para evitar que tomara posesión el doctor Lequerica, habiendo aparecido también, fijadas en las paredes, sendas proclamas.

El orden público no ha sido alterado.—**Veranes**, Corresponsal.

CAMAGUEY

CAMAGUEY, abril 4.—DIARIO. Habana.—La autopsia practicada al cadáver de Alfredo Recio Arrojó el resultado de que había sido víctima de un ataque cardíaco, descartándose el suicidio o asesinato, como publicaron algunos periódicos.

INCENDIO

Esta mañana, en la colchonería Prats, se originó un incendio, evitándose un desastre con la oportuna intervención de los bomberos. Se registraron pérdidas por valor de 1.500 pesos.

LA ESTUDIANTE LESIONADA

Consuelín Barreras, la estudiante lesionada en un tumulto hace noches, tiene lesionados los huesecillos lacrimales, según radiografía obtenida hoy. Su estado es grave.—LECHUGA, Corresponsal.

ORIENTE

LOS ESTUDIANTES SANTIAGUEROS PROMOVIERON UN ESCANDALO

SANTIAGO DE CUBA, abril 4.—DIARIO.—Habana.—Una fenomenal tángana promovieron a las cinco de la tarde de hoy los alumnos del Instituto Provincial, dentro del plantel, protestando de que el Gobierno mantenga en el puesto de Supervisor de la Policía al Teniente Ortega, cuya destitución piden los estudiantes y el claustro. Los estudiantes destrozaron el retrato del General Menocal, que se encontraba en el Aula Magna, lanzándolo a la calle.

Ordenada la captura de nueve ex-policías acusados de asesinato

El Tribunal de Sanciones ha ordenado la captura de nueve ex-policías acusados de tomar parte en el crimen ocurrido el 12 de abril de 1931, en Loma Colorada, donde fueron asesinados el Sargento de Policía José Méndez Castillo y Fidel Rodríguez Coello, mandados a asesinar por el ex-Comandante Arsenio Ortiz.—**García**, Corresponsal.

21 CONTRABANDISTAS DE DROGAS DE EGIPTO HAN SIDO CONDENADOS

EL CAIRO, abril 4 (WP).—Por ser el comercio de drogas un monopolio del Estado en Egipto, treinta y una personas pertenecientes a una misma familia tuvieron que comparecer ante un tribunal bajo la acusación de haber introducido una serie de contrabandos de estupefacientes.

Veinte y uno de ellos fueron condenados a penas que oscilan de diez y ocho meses a cinco años y a multas que van desde trescientas a mil libras turcas.

La Esc. Técnica Industrial está ya normalizada

El Dr. Zaldívar declara que ha aceptado la dirección de esa escuela por servir a la Patria

En horas de la mañana de ayer vimos en el despacho del Subsecretario de Instrucción Pública, al Dr. Zaldívar, Director de la Escuela Técnica Industrial.

Aprovechamos la oportunidad para interesarnos por el desenvolvimiento del centro docente que dirige en la actualidad. A nuestras preguntas hubo de contestar amablemente el doctor Zaldívar, diciendo que ya se encontraba todo perfectamente normalizado, pero que, a decir verdad, había confrontado situaciones en que llegó a parecerle que el Hospital de Dementes, que se encuentra allí cerca, había sentado sus reales en aquel plantel.

A lo que agregó, finalmente, que había ido a dicho cargo no con miras de obtener mejora económica alguna—se encuentra percibiendo menos retribución de la que normalmente disfrutaba—sino con el único fin de vencer las dificultades que en aquel centro docente existían y rendir así un eficiente servicio al país.

NOMBRAMIENTO

Se ha designado al señor Panchito Baños y Fernández Villamil, secretario particular del Secretario de Instrucción Pública, doctor Jorge Mañach.

Una nutrida comisión de estudiantes de la Escuela Técnica Industrial estuvo en el día de ayer en la Secretaría de Instrucción Pública con el propósito de solicitar del doctor Mañach la concesión de 60 medallas para premios del field day que se encuentran organizando y en que habrán de participar, además del referido plantel, la Escuela Normal de la Habana, la de Artes y Oficios y el Instituto de la Habana.

DEFICIENCIAS EN EL SERVICIO DE CORREOS EN MAYARI

MAYARI, abril 4. DIARIO, Habana.—La oficina de Correos de esta villa carece de talonarios para giros postales, prestando los servicios, además, con gran dificultad, por no tener alumbrado eléctrico, al carecer de bombillos. Urge solucionar estas deficiencias.—**García**, Corresponsal.

Gran Venta Aniversario

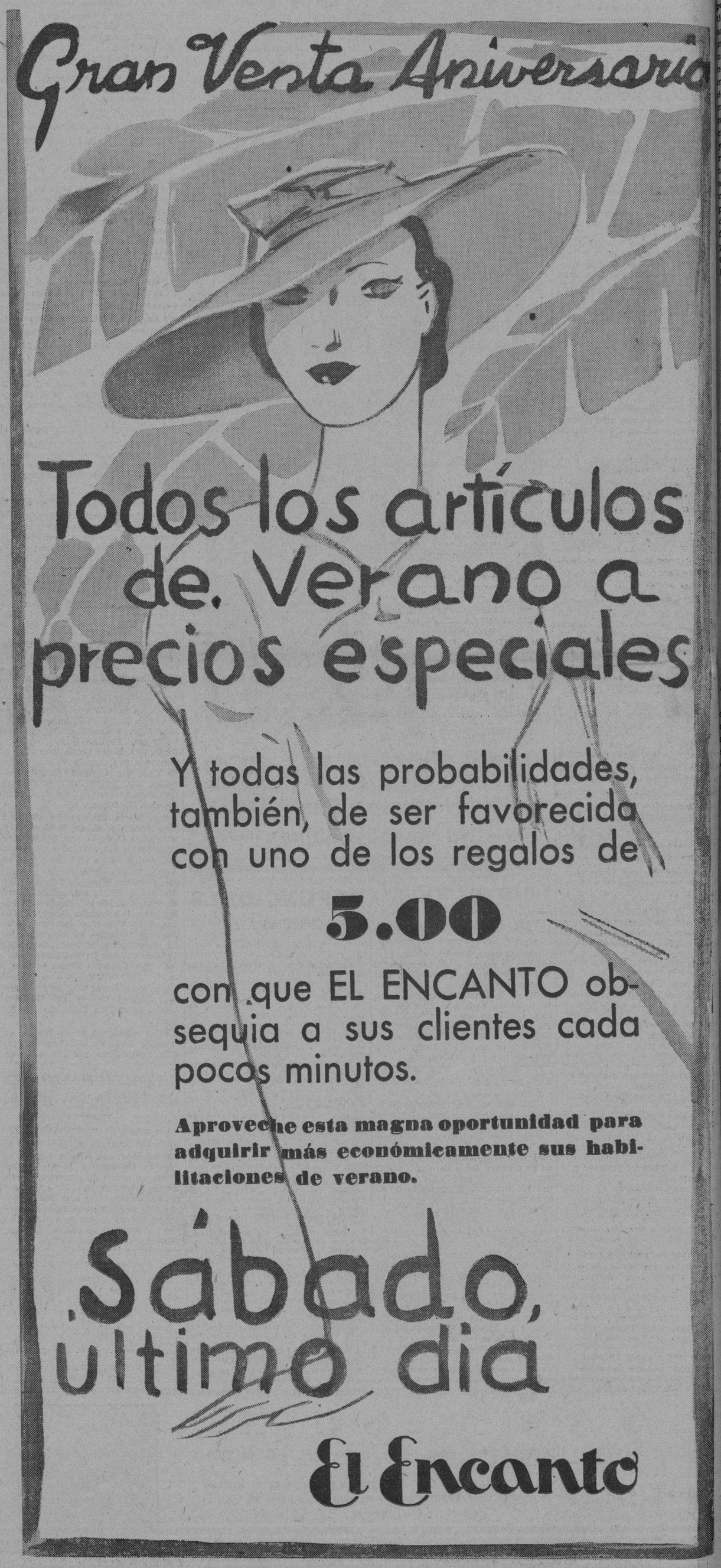

Todos los artículos de Verano a precios especiales

Y todas las probabilidades, también, de ser favorecida con uno de los regalos de

5.00

con que EL ENCANTO obsequia a sus clientes cada pocos minutos.

Aproveche esta magna oportunidad para adquirir más económicamente sus habilitaciones de verano.

Sábado, último día

El Encanto

Pase un rato agradable en el Salón de Soda

Seguramente usted, cuando viene a EL ENCANTO, visita siempre nuestro Salón de Soda. Usted sabe, entonces lo agradable que es, antes o después de hacer las compras, pasar un rato en él. Agradable y confortable. Porque el servicio es correcto, rápido y esmerado. Y la calidad de los productos excelente, como corresponde a la fama de la "Bilbaina", encargada de este departamento.

REFRESCOS, DULCES, HELADOS, HORCHATAS, CHOCOLATE, TE, LUNCH y todo lo relacianado con la repostería, etc.

TERCER PISO.

El Encanto

M.E.C.D. 2016

9A SECCION

TELEFONOS:
Dirección . . . . . A 4151
Jefe de Redacción. A 3205
Sección de Sports. M 7911

DIARIO DE LA MARINA

TELEFONOS:
Quejas. . . . . M 7911
A. Clasificados . . A 3333
Agencia Marianao FO 7380

9A SECCION

AÑO CII — ACOGIDO A LA FRANQUICIA POSTAL. — HABANA, JUEVES, 5 DE ABRIL DE 1934 — EL PERIODICO MAS ANTIGUO DE CUBA. — PAGINA ONCE

LA ACTUALIDAD

Civilización contra barbarie

(Por LEON ICHASO)

El Gobierno español se ha decidido por fin a enfrentarse definitivamente contra todos aquellos que bajo pretexto de una cuestión social están empeñados en mantener constantemente un estado de inquietud, de alarma y de perturbación en el país. No se trata de alcanzar reivindicaciones más o menos justas y mejoras más o menos oportunas para la clase obrera. Se pretende enfrentar una lucha a muerte entre las izquierdas marxistas y el régimen actual. No es este un problema de partidos y de sectores, sino una cuestión nacional. No se apela a esta agitación y alarma contínuas solamente con las huelgas, con el asesinato, con los asaltos y los atracos, sino que se truecan también en armas de injusticia, de arbitrariedades, de rebeldía y de odios aquellas mismas instituciones que como los Jurados Mixtos se han organizado oficialmente para la harmonía, la paz y la conciliación entre la clase obrera y la patronal. Se ha llegado hasta a desobedecer y menospreciar abiertamente los laudos y las órdenes del Poder Público. Niegan y repudian, por lo tanto, los marxistas de España la ley, la autoridad y las facultades que tiene todo Gobierno para proteger el Estado y la civilización contra cuanto signifique barbarie, guerra civil de destrucción y demolición y labor de aniquilamiento de todo trabajo ordenado y de toda cultura.

El Gobierno español ha de aplicar forzosamente esta energía severa en nombre de los intereses supremos de la Nación y aun de tesa humanidad no sólo contra los perturbadores de la izquierda, sino también contra los de la derecha, no sólo contra los sindicalistas obreros que coaccionen la sagrada libertad del trabajo y que promuevan conflictos sistemáticos, sino también contra los patronos que desacaten los fallos del Estado en las cuestiones sociales y que apelen al lock-out abusivamente. Para proteger el Orden Público o para imponer la paz, la democracia, la libertad y la justicia, para defender a España de una dictadura al modo soviético y que había de traer al fin la disolución y el caos, no reconoce el Gobierno español diferencias de partidos ni de clases. Para eso es un Gobierno de coalición nacional.

Hé aquí lo que sobre este asunto dice «El Sol» de Madrid, que tras su azañismo oficioso, se trocó— ganando mucho a la verdad para él y para España—en periódico independiente.

«Es en nombre de la democracia y de la civilización moderna, en el que el Poder Público de España tiene que reñir batalla contra quien no sea sumiso a la ley, por la derecha o por la izquierda, en la clase patronal o en la obrera. Las modificaciones que el programa del Gobierno va a imponer a la ley de huelgas afectar por igual a las dos fuerzas en lucha y su tendencia fundamental consiste en obligarlas a entrar por la conciliación por la lucha racional, por las soluciones pacíficas. No otra cosa equivale alargar los plazos para la declaración del «lock-out», de la huelga y el sujetar a la conciliación y al arbitraje la resolución de todas las contiendas, estableciéndose sanciones severas y efectivas contra los individuos y contra los sindicatos que infrinjan esa norma legal y pacífica».

Lo mismo que dice «El Sol» sobre imparcialidad y aplicación equitativa de la Ley de Huelgas, cabe decir sobre las rigurosas medidas de Orden Público que ha tomado para cuantas asociaciones se han puesto al margen de la legalidad. Cuéntase por cierto, entre ellas, la Confederación Nacional del Trabajo, el más formidable baluarte del anarcosindicalismo, cuyo local ha sido cerrado por el Gobierno.

Por las manifestaciones del Director de Seguridad, trasmitidas por cable, se ve cuán oportunas y cuán saludables han sido estas medidas. Aquella revolución apocalíptica anunciada día tras día, mes tras mes, a son de trompeta por Largo Caballero y Don Indalecio Prieto— perdone el lector que le fatigue tanto con estos nombres— se ha convertido, según dicho Director de Seguridad, en «pura fantasía». Esto no impide que el pacífico y arrellanado Consejero de Estado, bajo la Dictadura de Primo de Rivera continúe gritando que si el Gobierno declara ilegal al Partido Socialista éste «se lanzará a la calle como un sólo hombre». Eso no quiere decir que Largo Caballero no se quedaría en casa, como lo ha hecho otras veces.

Pero el Gobierno español está ya firme y vigorosamente resuelto a que ni el Partido Socialista ni ningún otro «se lance a la calle».

VUELVE A HABLARSE DEL ASCENSO DEL CONSUL FRANCES EN BARCELONA

MADRID, abril 4. (WP.)—Vuelve a hablarse con insistencia del ascenso del Cónsul general de Francia en Barcelona a Ministro Plenipotenciario, quedando destinado en la Ciudad Condal.

APROBADA EN LAS CORTES LA LEY DE PENSIONES AL CLERO ESPANOL

Es comentada la actitud del ex-ministro Martínez Barrios respecto al Partido Radical

Un obrero muerto y otro gravemente herido fué el resultado de la explosión hecha por un barreno en una mina de carbón asturiana. Reunión y peticiones de agricultores palentinos

MADRID, abril 4. (AP.)—Se han hecho muchos comentarios en los pasillos del Congreso en el día de hoy acerca de la no asistencia del ex ministro de la Gobernación señor Martínez Barrios, a la reunión de la minoría radical ni al banquete que se celebró más tarde.

Algunos diputados declararon que sus actos no se compadecen con las declaraciones que hizo el domingo en el banquete de Sevilla, donde dijo que sus diferencias con el Gobierno sobre la política a seguir no significaban en manera alguna que se había separado del partido.

El señor Martínez Barrios, que estuvo esta tarde en la sesión del Congreso, tampoco ocupó su escaño en la porción de la minoría radical, sino que se sentó junto al ex ministro de la Gobernación, señor Maura.

REUNION DE LOS AGRICULTORES PALENTINOS

PALENCIA, abril 4. (WP.)—Hoy se reunieron los representantes de los regantes y cultivadores de los ayuntamientos de la provincia, acordando dirigirse al Gobierno para pedir que se incluyan mejoras para la misma en el plan nacional de obras públicas.

EXPLOSION DE UN BARRENO EN UNA MINA DE CARBON

OVIEDO, abril 4. (WP.)—Hoy hizo explosión un barreno en una mina de la Compañía Hullera Española, resultando muerto un obrero y otro gravemente herido.

NADA SABE EL GOBIERNO SOBRE EL CONTRABANDO DE ARMAS

MADRID, abril 4. (WP.)—El Gobierno no tiene noticias del contrabando de armas a Ifni, y así lo declaró a la prensa el señor Lerroux.

Declarada ilegal la huelga de Zaragoza, el gobernador ordena la vuelta al trabajo

El Jefe del Centro Telegráfico de Madrid y el personal a sus órdenes fué declarado cesante por el Ministro, decidido como está a restaurar el imperio de la disciplina estricta

ZARAGOZA, abril 4. (AP.)—El gobernador civil de esta provincia ha declarado ilegal la huelga que se sostiene en esta ciudad, disponiendo que los obreros vuelvan mañana al trabajo, so pena de ser castigados en caso contrario.

Con motivo de la huelga están paralizadas todas las actividades de Zaragoza.

Los socialistas y sindicalistas recorrieron en grupos la población amenazando a los pocos taxis que se aventuraron a salir a la calle. También amenazaron a los dueños de cafés y restaurantes para que no abrieran sus establecimientos.

Han llegado tres compañías de guardias de Asalto de Burgos, Logroño y Victoria para mantener el orden.

EL MINISTRO DE COMUNICACIONES ACABARA CON LA INDISCIPLINA

MADRID, abril 4. (WP.)—El ministro de Comunicaciones, señor Cid, declaró hoy que ha destituído al jefe del Centro Telegráfico de Madrid y al personal a sus órdenes, por haberse producido en forma que no se ajusta a la disciplina.

Agregó que está decidido a restablecer la disciplina mediante las enérgicas medidas que el caso requiera.

SE AGRAVA LA HUELGA EN VALENCIA

VALENCIA, abril 4. (WP.)—La huelga de los empleados de la luz y el gas tiende a agravarse.

La situación creada a la industria es angustiosa y los huelguistas censuran al alcalde por su intervención en el conflicto.

LA LEGALIDAD DE LAS ORGANIZACIONES SINDICALISTAS

MADRID, abril 4. (WP.)—Se da por seguro que el juez Clavera, que entiende en el proceso revolucionario de diciembre, procederá a declarar legales las organizaciones de la Confederación Nacional del Trabajo.

El cajero de las Aduanas de Alicante, que desfalcó $60.000 se presentó a las autoridades

Se han declarado en huelga los obreros cargadores de los puertos de Valencia, Alicante, Castellón, Denia, Burriana y Gandía. Ocho postes de conducción eléctrica fueron volados

ALICANTE, abril 4. (SE.)—Procedente de Badajoz llegó a las nueve de la noche en automóvil el cajero de esta Aduana, don Jerónimo Martín Hidalgo, acusado de desfalco por 300.000 pesetas. Se presentó en el juzgado del Sur, prestando declaración, y a las diez de la noche ingresaba en la cárcel.

Se desconocen los términos de la declaración, aunque personas que se dice bien informada ha expuesto que el señor Martín se ratificó en la confesión que hizo por carta dirigida a la Administración de Aduanas, declarándose único responsable.

RECUPERACION DE UNAS ALHAJAS

MADRID, abril 4. (SE.)—Por el jefe de la brigada de Investigación Criminal don Trifón Escudero, han sido recuperadas las alhajas que días pasados fueron robadas a la Virgen de la iglesia del Arrabal (San José), en Gandía. Dichas alhajas, cinco sortijas de oro, perlas y diamantes, una cadena y dije de oro y un par de pendientes de oro y perlas, fueron vendidos por una mujer de la calle de Gracia en una joyería de esta capital. Ha sido detenido uno de los autores llamado Blas Rodríguez (a) «Catalán». Confía la Policía detener a los demás compañeros.

NO SE SABE DE UN COMERCIANTE Y SU FAMILIA

SANTANDER, abril 4. (SE.)—Reina intranquilidad por desconocerse el paradero del comerciante don Santiago Hermosilla, que con su esposa, una cuñada y dos sobrinas marchó hace días al pueblo de Quisicedo, provincia de Burgos, para pasar el día en el campo.

Se ha telefoneado al mencionado pueblo, de donde han dicho que los viajeros salieron.

Se teme que a causa de las nevadas se hayan despistado en el camino o les haya ocurrido algún accidente.

HUELGA DE CARGADORES DEL PUERTO DE VALENCIA

VALENCIA, abril 4. (SE.)—Se ha declarado la huelga general de cargadores del puerto y transporte en general. La huelga abarca los seis puertos de Valencia, Alicante, Castellón, Denia, Gandia y Burriana. La huelga afecta a la exportación naranjera y a todo el régimen de los transportes de la región.

De antiguo, cada patrono tenía una persona de su confianza que controlaba el trabajo de los equipos de cargadores; ahora los obreros pretenden que ese control lo haga un compañero, petición a la que se han negado los patronos.

VUELAN OCHO POSTES DE CONDUCCION ELECTRICA

VALENCIA, abril 4. (SE.)—La huelga que sostienen 122 obreros de la Hidroeléctrica transcurría sin incidentes hasta esta noche, en que se ha producido fuera de la capital un acto de «sabotage», que interrumpió el alumbrado público y el servicio de tranvías. Para remediar el servicio se ha puesto en marcha la central térmica, movida a vapor, con el auxilio de soldados facilitados por la Comandancia general. La Compañía ha comunicado que han sido volados ocho postes de conducción de energía eléctrica. El hecho se ha producido en los alrededores del poblado de Patraix.

MADRID, abril 4. (SE.)—El Ministerio de Estado publicó las siguientes notas:

«Con motivo de la reunión de la Sociedad Dano-española, se ha celebrado en Copenhague una velada teatral, representándose la comedia «Los conejos», original de Carlos Arniches y Celso Lucio, asistiendo el Cuerpo diplomático acreditado en Copenhague y distinguidas personalidades de la capital danesa.

La Prensa prestó gran atención a este acontecimiento teatral, publicando una extensa información y haciendo cálidos elogios del mismo.

Después de la función el presidente de la Asociación Dano-española, señor Carl Bratli, pronunció un discurso alusivo al acto, terminándose la velada con un baile a base de música española y danesa.»

«La Sociedad Cultural Anale Rumáne», bajo el patronato del Rey de Rumania, ha organizado un ciclo de conferencias a cargo de los miembros del Cuerpo diplomático acreditados en Bucaret. Invitado por dicha Sociedad, ha pronunciado una interesante conferencia sobre el tema «Los Castillos en España» nuestro ministro, don Pedro de Prat y Soutzo. Asistió un público numerosísimo, que aplaudió con gran entusiasmo al conferenciante, quien ha sido también muy elogiado por la Prensa rumana.»

No se case

. pero si comete esa locura, vea nuestra exposición de MUEBLES

Ventajosas facilidades de Pago

NEPTUNO No. 183 y 185.

Cao y Varela

Don Melquiades Alvarez dice que no cree sea este el momento de presidir un gobierno de conjunción republicana

Xirau dice que si se entregase el Poder a las Derechas sería justa la revolución social; pero, aunque ésta ganase, fracasaría luego por el bloqueo que harían del exterior

MADRID, abril 4. (SE).—Algunos íntimos de don Melquiades Alvarez, que han conversado con este y han escuchado su opinión sobre el momento político, le han oído decir que no cree sea este el momento para que él presidía un Gobierno de concentración republicana.

Espera que la situación se aclare debidamente y que el partido radical realice aquella política que el país desea y Lerroux ha preconizado.

Además la política izquierdista que el Gobierno efectuó hasta ahora no era la que el país esperaba, y el Gobierno Lerroux está en el deber de realizar estos deseos de la opinion.

Terminó diciendo don Melquiades Alvarez que no cree que por ahora se plantee la crisis.

CONFERENCIA DE XIRAU

BARCELONA, abril 4. (SE).—En el Ateneo Enciclopédico el diputado del Parlamento catalán don Antonio Xirau dió una conferencia sobre «La situación política actual.»

Expresó la creencia de que los altos poderes no entregarán el Gobierno a las derechas encubiertamente monárquicas.

En caso de que la República fuera entregada a las derechas, sería justa la revolución social pero aunque esta triunfase fracasaría ante el bicque exterior.

La única revolución posible es la que se predicó cuando el advenimiento de la República. Sino se ha llevado a término aquella revolución que fué ofrecida al pueblo es porque los gobiernos de Azaña se encontraron con un grave obstáculo: con la persona del Presidente de la República. Terminó expresando la creencia de que lo único es requerir al Presidente de la República para que disuelva las Cortes actuales.

EL CONDE DE TORREPALMA

MADRID, abril 4. (SE).—Ha fallecido el conde de Torrepalma, en el vecino pueblo de Torrelodones a donde había marchado en busca de alivio para su salud quebrantada.

Don José Alvarez de las Asturias Bohorques y Aguilera, era sobrino del anterior marqués de Cerralbo y pertenecía a una de las más ilustres familias de los Pacheco y los Ossorio, que figuraron en lugar preeminente durante los reinados de Juan II y

Don Melquiades Alvarez

Enrique IV, y ostentaron, en el siglo XIX, los títulos de marqués de Cerralbo, conde de Aicudia y Villalobos y marqués de Almarza.

Había sido el finado mayordomo de Don Alfonso de Borbón, perteneció a la Hermandad de Ronda, y de su matrimonio deja un hijo, que lleva el título de marqués de Almenara.

LA INMUNIDAD DE LOS DIPUTADOS

BARCELONA, abril 4. (SE).—En el Parlamento catalán la sesión secreta duró una hora. El presidente manifestó que el Parlamento ha sido invitado a comparecer ante el Tribunal de Garantías Constitucionales al cual se le ha elevado una consulta por la Audiencia de Lérida sobre la inmunidad parlamentaria de los diputados catalanes.

Después de mucho discutir que no debe haber duda sobre la inmunidad parlamentaria de los diputados del Parlamento catalán, el señor Llubí dió un escrito en ese sentido, que será redactado por la Comisión jurídica asesora. La redacción del mismo será leída el próximo martes en otra nueva sesión secreta.

SE REANUDA EL TRABAJO EN MANRESA

BARCELONA, abril 4. (SE.)—En Manresa se ha reanudado el trabajo con toda normalidad. En cambio, los obreros de la fábrica de cemento Portland, en Moncada, continúan en huelga.

TOURNEE DE ARTE

La gloria de VILCHES y la Casa "ARMADA"

(Confesiones de media libra de chocolate «Armada»).

Hasta yo, que nunca supe de la frivolidad del vino, tuve que beber el oro del licor francés. Y en qué marco de belleza, ¡Virgen santa! A la luz de los salones, mortecinas luciérnagas eclipsadas por el sol de centenares de ojos. Grandes, negros, rasgados, ensoñadores, los divinos ojos de las mujeres cienfuegueras, pebeteros de perfumes embriagantes, juncos flexibles de los prados cubanos, que alzando sus brazos como columnas sutilmente torneadas brindaban por el arte embrujado y milagroso de Ernesto Vilches. Todo esto al compás de las notas musicales de sus risas argentinas que, como un repique constante de campanitas de plata, saludaban al genio ofrendándole la dulce hospitalidad del alma criolla. Inolvidables para todos serán los días de Cienfuegos, y la gentileza de su sociedad.

Cuando la farándula emprendía la marcha con dolor en el corazón y pesadumbre en el alma, surge el mandato de la mujer, el dulce e imperativo mandato de nuestras mujeres, y es fuerza quedarse para celebrar el DIA DE VILCHES. ¡Memorable día! ¡Afortunada jornada! El teatro Terry, pequeño para cobijar a cuantos aplaudir querían, tuvo que abrir sus señoriales puertas en horas de la tarde y en horas de la noche con la doble representación de «Cascarrabias». No importó la inclemencia del tiempo, ni acobardó la cortina de agua que cubrió todo un día la ciudad cienfueguera. El DIA DE VILCHES fué jornada de apoteosis. Cabal y definitiva.

Con la borrachera de los aplausos los faranduleros no durmieron, y al rubio amanecer de la noche triunfal la caravana partió.

Silba el tren, y un farandulero grita: «Don Ernesto, fletó el vagón para los laureles....». Corea el chiste la muchacha, en los labios de Don Ernesto se dibuja una sonrisa y sobre la ciudad cienfueguera queda como una donación del genio las espirituales emanaciones de su arte.

CHOCOLATE Armada

Regalo del Paladar

Buró de Propaganda

Con el rubor natural copiamos el inmerecido y delicado mensaje recibido por nuestro departamento artístico en la tarde de ayer. Dice así:

CRONISTAS TEATRALES Y SOCIALES EN NOMBRE SOCIEDAD CIENFUEGUERA FELICITAMOS ESA CASA NOBLE ESFUERZO REALIZADO EN FAVOR DEL ARTE, TRAYENDO ERNESTO VILCHES Y SU VALIOSA COMPAÑIA A CIENFUEGOS.

Obdulio A. García; Nicolás Machado; Heriberto Palenque; Eduardo Sanz.

Nosotros por nuestra parte, declinamos la gentileza de este homenaje, y hacemos leal donación del mismo al genial Vilches, a la gentilísima señorita Zurí y a toda la pléyade de valiosos artistas, que bajo la sabia dirección del maestro llevan un poco de quietud al alma cubana y elevan el verdadero concepto del Arte.

La casa «Armada» agradece a la prensa cienfueguera todas sus gentilezas y todos sus favores, y envía por este medio, a esa culta sociedad, con sus respetos, su gratitud.

Dicha ley tuvo seis votos en contra, y los socialistas se retiraron durante la votación

En los círculos políticos se afirma que la situación es sumamente clara para el Gobierno, que reafirma su posición, y podrá sacar adelante la amnistía y la ley sobre tarifas

MADRID, abril 4. (AP.)—En la sesión celebrada por las Cortes se puso a discusión una moción presentada ayer, que quedó sobre la mesa, proponiendo la aplicación de los artículos del Reglamento de la Cámara, llamados de la «gillotina» para poner fin a la obstrucción de los socialistas al proyecto de ley que concede haberes pasivos al clero rural.

Por 294 contra 66 votos se aprobó la moción y después de un breve debate sobre el proyecto de pensiones al clero se aprobó definitivamente por 281 contra 6 votos.

Cuando se puso a votación los socialistas abandonaron el salón de sesiones dando gritos de «traidores» a los radicales republicanos.

Se continuó después la discusión del presupuesto del ministerio de Estado, interviniendo el titular de la cartera para defenderlo.

Con motivo de un voto particular del ex ministro de Obras Públicas, Indalecio Prieto relacionado con la revisión de las tarifas ferroviarias, hubo una votación que dió 63 sufragios a favor de la proposición socialista y 200 en contra.

CADA DIA ES MAS FIRME LA SITUACION DEL GOBIERNO

MADRID, abril 4. (WP.)—La situación política se presenta clara, hasta el punto de darse por seguro que el Gobierno logrará sacar del Congreso en esta semana, además del proyecto de haberes pasivos al clero rural, el de amnistía y el de revisión de las tarifas ferroviarias.

Se comentaba hoy tanto como ayer el discurso de Martínez Barrios en Sevilla y sus posibles derivaciones políticas, siendo la impresión reinante que no tendrá consecuencias inmediatas, pues el propio jefe del Partido Radical ha dicho que el discurso de Martínez Barrios no contiene nada que vaya contra los principios fundamentales del mismo.

Manifiesta el gobierno español que la ocupación de Ifni solo depende de las circunstancias

El Gobernador de Zaragoza habló ayer por radio a fin de hacer saber a todos los obreros en huelga que perderán sus puestos a menos que regresen al trabajo hoy mismo

MADRID, abril 4. (AP).—El ministro de la Gobernación, señor Salazar Alonso, comentando la situación en Ifni, Marruecos, dijo que el Gobierno ha accedido a la ocupación de este teerritorio, pero que «el tiempo en que haya de realizarse depende de las condiciones allí existentes».

Agregó que la ocupación se lleva a cabo de acuerdo con los deseos de los moros.

Terminó desmintiendo la noticia de que dos buques alemanes patrullan la costa de Ifni.

ENERGICA ACTITUD DEL GOBERNADOR DE ZARAGOZA

ZARAGOZA, abril 4. (AP). — El Gobernador Civil de esta provincia utilizó hoy el radio para hacer saber a todos los obreros en huelga que serán separados de sus puestos en el caso de que no regresen al trabajo mañana a las ocho de la mañana.

También les ha amenazado con cerrar los círculos de Unión General de Trabajadores.

CENTENARIA MUERTA

FERROL, abril 4. (SE.)—Al andar por su casa se cayó por la escalera la anciana de ciento nueve años Manuela Cabrera Fidalgo, vecina del pueblo de Cabanas, y a consecuencia de un fuerte golpe recibido en la cabeza quedó muerta en el acto. Hace días que la anciana aseguraba a sus familiares que su estado de salud era tan satisfactorio que confiaba en vivir seis años más.

MADRID, abril 4. (WP.)—Se guarda silencio acerca de los rumores que circulan sobre la ocupación de Ifni, en la zona del protectorado.

Sin embargo, la prensa atribuye importancia al asunto, creyendo que debe aprovecharse la oportunidad para intensificar el poderío español en esa zona.

Preparan el "Día de la Coruña" correspondiente al Congreso de ciencias ibero-americanas

Cerca de dos millones de pesetas costará la construcción de un gran edificio destinado a Correos y Telégrafos en La Coruña. Se cree que el presupuesto dicho será ampliado

LA CORUÑA, abril 4. (SE.)—Se efectuó una reunión convocada por el alcalde, en el Palacio municipal, a la que asistieron los representantes y delegados de los centros culturales, organizaciones representativas y entidades de recreo, para tratar de la organización del Día de la Coruña correspondiente al Congreso de Ciencias Ibero-Americanas que ha de celebrarse en agosto próximo.

Este Congreso tendrá un singular relieve, pues a él acudirán destacadísimas personalidades de diversos países de indudables prestigios científicos.

En honor a los asambleístas se organizarán algunos obsequios y fiestas, acerca de los cuales se cambiaron impresiones con el alcalde señor Suárez Ferrin para hablarle de este asunto.

JULIO PRIETO NOMBRADO CATEDRATICO DE LA ESCUELA DE ARTES GRAFICAS

MADRID, abril 5. (SE.)—Ha sido firmada una disposición otorgando la Cátedra de Aguafuerte en color (Grabado artístico) de la Escuela de Artes Gráficas, al escultor gallego Julio Prieto.

El notable artista ha sido reelegido, además, para el cargo de Presidente de la Junta de Asociacion de Aguafuertistas de España.

TRAGICA MUERTE DE UN CICLISTA

LUGO, abril 5. (SE.)—En el kilómetro 42 de la carretera de Cabreiros a Vivero, chocaron al doblar una curva, un automóvil conducido por Amador López y una bicicleta que montaba Marcelino Villa.

Parece que el chófer iba por la derecha y el ciclista por la izquierda, siendo por este motivo el choque inevitable.

El ciclista que había resultado con la fractura de ambas piernas y fuerte conmoción cerebral, dejó de existir cinco horas más tarde.

El chófer resultó levemente herido a consecuencia de la rotura de los cristales del vehículo. En el automóvil iba también el médico de Vivero don Francisco Sampedro, quien resultó ileso y prestó los primeros auxilios a los heridos en el lugar del accidente.

LA CORUÑA, abril 5. (SE.)—Han comenzado las obras de construcción de un gran edificio para Correos y Telégrafos.

El edificio se levantará, en el amplio solar que ocupó el demolido Teatro Circo y donde se instalaba ahora la feria de verano.

Tendrá cuatro fachadas, pues será construcción totalmente aislada: Avenida de la República (antes Marina), y carretera de Puerto y dos travesías de esta zona.

Su área será de 1.560 metros: 60 por 26.

Constará de tres plantas y una torre.

La altura de ésta sobre el nivel de la calle será de 37 metros.

En la planta baja habrá un gran hall para el público, con servicios de ventanilla. Se situará también en esa planta la sala de aparatos de Telégrafos.

Se instalarán en la principal los Negociados de uno y otro ramo y la sala de cartería.

La segunda será destinada a viviendas de jefes y ordenanzas de los Cuerpos, y se reservan en ella locales para ampliaciones que los servicios, en su desenvolvimiento progresivo, impongan.

Se iniciará la tercera con la torre de que antes hablamos.

Ostentará un reloj adecuado con cuatro esferas.

Los muros serán de hormigón en masa.

El presupuesto de la obra importa 1.850.000 pesetas.

Para la Coruña es un tanto exigua dicha cifra; pero hay que celebrar, sin embargo, que la mejora sea, al fin, una realidad porque en el curso de ella cabe ampliar la consignación, si se estimase conveniente.

La construcción de este edificio era una necesidad sentida hace muchos años.

Se debatió ampliamente la cuestión emplazamiento, habiendo tenido alguna oposición el elegido; pero se reconoció luego unánimemente que no cabía diferir más la ejecución de esta mejora y que la situación era muy aceptable.

CORUÑA, abril 4. (WP.)—El tigre mexicano que fué cazado en los bosques de la República azteca durante la búsqueda de los aviadores Barberán y Collar y que llegó ayer en el trasatlántico «Cristóbal Colón», se encuentra en viaje hacia el aeródromo «Cuatro Vientos», donde será entregado a los aviadores militares españoles como obsequio de sus compañeros mexicanos.

VIDA ESPAÑOLA

El cuello y la corbata

Por X X

Otro gran crimen social. Borremos lo de social; digamos solamente otro gran crimen. Otro gran crimen cobarde de una ya inconcebible rastrería, de una rufianería tan absurda que es ya una monstruosidad. Otro gran crimen cobarde cometido por muchos contra uno, a sangre fría, a traición, sin el menor motivo que lo justifique, por el solo vilísimo placer de ensangrentarse las manos. Un mitin fascista en Valladolid; un mitin fascista que se celebra con el mismo derecho que la multitud de mítines socialistas que se vienen celebrando desde que entró en España el socialismo en esos tiempos monárquicos que condenan los mismos socialistas como lesivos a la libertad.

No con el mismo derecho; con mucho más derecho todavía, porque en un mitin fascista hay por lo menos en los oradores alguna educación y no se proclama la revolución y el aplastamiento del estado como modo de llegar a apoderarse del poder. Un mitin fascista en Valladolid y esta consigna, que leemos en la prensa que se dió a ese puñado de asesinos que son hoy como guardia pretoriana de ciertas casas del pueblo:

Arremeted contra todo el que lleve cuello y corbata.

Cuello y corbata: el estigma. Exactamente lo mismo que en Rusia. Aún a estas horas en Rusia, detallaba en un libro Amado Blanco, que para poder salir a la calle sin llamar la atención, habían tenido él y su esposa que ponerse una ropa más humilde que la que llevaban siempre.

Allí no se concibe el traje limpio, el aspecto aseado, el cuello blanco, la corbata nueva... Allí no se concibe en la mujer el vestido elegante, la piel decorativa, el sombrero airoso, la joya áurea... Allí no se concibe nada de eso que es flor de civilización, concreción de arte, manifestación de gusto, y en vez de ser el Marxismo un ideal que aspirara a que todas las mujeres vistieran así, y a que todos los hombres anduvieran así, igualándolos en lo alto, resulta un ideal de Rastro mísero, que se empeña en imponer el andrajo a toda costa y que pretende igualar a toda la humanidad en la miseria.

Cuello y corbata: el estigma. El estigma para todos los que no sean socialistas, porque los grandes jefes trajedíantes del socialismo español usan magníficos cuellos, sedeñas corbatas, acolchados abrigos... y pasean su oronda personalidad en espléndidos autos con radio.

El grupo de asesinos socialistas que recibió en Valladolid la orden de arremeter con sus porras de hierro contra todo el que cruzara por las calles inmediatas al mitin, de cuello o de corbata, vió pasar a este pobre estudiante de diecinueve años que para desgracia suya llevaba corbata y cuello. Asturiano, casi un niño, estudiaba medicina en la facultad de Valladolid y según dice la prensa ni era fascista ni asistiera al mitin. No cometiera otro crimen que el de preocuparse de su aseo y el de no andar como un desarrapado. Llevaba cuello y corbata. Y la turba de asesinos, guardia pretoriana innoble de la casa del pueblo de Valladolid, se precipitó sobre él como una turba de fieras y le deshizo el cráneo con sus porras.

Era un pobre niño risueño, el que lleno de ilusiones dejaran salir sus padres de su casita de Pravia; es un pobre harapo de carne machacada el que ahora acaba de llegar a Oviedo y el que a la casita de Pravia devuelve Valladolid. No es de extrañar que suba cada día la ola de rabia, de cólera, de indignación contra estos hombres y estos hechos, y no es de extrañar tampoco que aún los que no están de acuerdo con las doctrinas del fascio vayan admitiendo ya que es necesario que el fascio acabe con tanta podredumbre.

La conferencia internacional sobre química

Se celebrará en Madrid y concurrirán delegados de veinticinco naciones a ella

MADRID, abril 4. (AP.)—El Presidente Alcalá Zamora inaugurará mañana la novena conferencia internacional de Química aplicada, a la que concurrirán centenares de delegados de veinticinco naciones.

En el mismo acto pronunciará un discurso el Decano de la Facultad de Farmacia de la Universidad Central sobre la Historia de la Química.

Al mismo tiempo celebrará sus sesiones la Unión Internacional de Química.

ESTOMAGO hígado VESICULA; COLITIS intestinos úlcera gastro-duodenal:

¡ "BISMÁGEN" ! lo sanará.

No importa cuán rebelde sea la enfermedad.

No importa cuantos remedios haya usado Ud. con escaso o ningún resultado, ensaye con un frasco del moderno y prodigioso patente en polvo "Bismágen" y

BENDECIRÁ LA HORA EN QUE DECIDIÓ TOMARLO!

(Venta en principales Farmacias y Droguerías de América.) ¡¡CUIDADO!!: El público debe estar prevenido contra vulgares imitadores. Exigid el incomparable "Bismágen". ¡¡Superior a cualquier imitación!!

M.E.C.D. 2016

VENCIO EL "HISPANO" AL "TELEFONOS", 32 POR 24

ROGERS HORNSBY HABLA DE HACER RESISTENCIA CON LOS "BROWNS"

SPORTS DIARIO DE LA MARINA SPORTS

PAGINA DOCE HABANA, JUEVES, 5 DE ABRIL DE 1934 AÑO CII

DESDE el BULL PEN:

—Me gustan otra vez los Yanks.
—A pesar del triunfo de los Nats.
--El Detroit un gran contrario.

(Por GALI)

Faltando tan solo 14 días para que se ponga en marcha la próxima campaña de base ball en la Liga Americana, no parece mal que digamos dos palabras en relación con las probabilidades de repetir que tienen los Senadores de Washington, frente a las aspiraciones championables que alimentan los Yankees y los Tigres de Detroit.

Si me permite serles sincero desde ahora, quiero que sepan que no pertenezco al grupo de los que opinan que los Senadores han de cargar con un nuevo gallardete en la Liga Americana, y me parece que puedo presentar una serie de datos interesantes que justificarían plenamente mi decisión.

Los Senadores de Washington, aunque parezca mentira, ganaron el año pasado al verse en un año de mucha suerte, pero no por que poseían el mejor team de la Liga Americana.

Todos los críticos dieron al New York para repetir, considerándole capaz de sacar una ventaja de ocho o diez juegos en la season a su rival más cercano. Y aún los mismos jugadores, George Earnshaw y Al Simmons entre ellos, admitieron que la lucha pudo haber terminado el primer día de julio.

Lo que pasó ya es historia muerta, pero nadie puede decir que los Senadores barrieron fácilmente, demostrando superioridad sobre todos los teams, sino, sencillamente, que el pitching staff de los Yankees aflojó demasiado, perdiendo múltiples juegos que nunca debió haber perdido la novena.

Los records dicen que el Washington venció al New York en 14 de los 22 desafíos celebrados en la temporada, y si ustedes examinan cuidadosamente la forma en que se desarrollaron esos games, observarán sorprendidos que casi todos los encuentros se decidieron en extra-innings, por una carrera de diferencia, después que los Senadores lograban empatar el score en los últimos instantes.

Argumentarán ustedes que los desafíos son de nueve innings y que, por tanto, los clubs que aspiren a un pennant deben mostrarse fuertes en todo su curso, pero eso no es precisamente lo que he querido decir. Tal afirmación abarcará un principio general, natural y lógico de acuerdo con las reglas del game, mientras que yo trato de invadir un «break» del juego que nunca rompió favorable a la trouppe de New York.

He visto los records de la última temporada y he podido apreciar una cosa de interés: que los Yankees solo pudieron ganar tres de los numerosos desafíos de exhibición en que se vieron envueltos durante la season y esto tiene una sola explicación: muy mala suerte.

Los Senadores, en cambio, se vieron favorecidos desde el 4 de julio en adelante y encontraron un pitcher-tapón de puntería en Jack Russell que les ganó más de 11 desafíos pitcheando efectivamente en las últimas entradas.

No crean ustedes que el Washington ganó por el pitching de Whitehill Crowder y Walter Stewart, ni por el hitting de Cronin, Manush y Joe Kuhel. La realidad es que la novena capturó el pennant por el magnífico pitching relevo de Russell, por el alza inesperada que experimentó Monte Weaver, que después de haber sido puesto en venta y rechazado por todos los clubs por la vía de waivers, encontró su forma normal para convertirse en ganador consistente de la novena, y por el soberbio pinch-hitting desplegado por el novato Bolton, que sostuvo un average de más de 400 ganando infinidad de juegos con hits oportunos en los momentos de peligro. La novena regular en si no fué la que ganó el campeonato, y como quiera que todos los años no pueden presentarse esos breaks sucesivos, es por lo que sospechamos que el team no podrá repetir en la próxima season.

Además, ese enorme esfuerzo que realizó el General Crowder en las últimas semanas de la campaña, pitcheando con menos de dos días de descanso—que tuvo sus consecuencias en la serie mundial, puede haber matado el brazo del viejo lanzador, y nada tiene de particular que le ocurra lo que le pasó a George Earnshaw en 1932, que fracasó lastimosamente en la campaña frente a los Yankees, por haber sido muy quemado por Connie Mack en 1931.

Los Yankees y el Detroit me parecen colocados en mejor posición que los Senadores para ganar este año, y creo sinceramente que no voy muy lejos en mis apreciaciones al afirmar que el team de Joe Cronin encontrará este año mucha oposición.

Los Yankees están jugando otra vez con la inspiración de 1932, y cómo prueban los records, han encontrado una pareja estupenda en el veloz Red Rolfe y el efectivo Don Heffner.

Muy cierto que en estos últimos días han perdido cerca de cinco desafíos consecutivos, bateando menos de siete hits por game, pero para aclarar la situación, hay que decir que esas derrotas se debieron a que Joe McCarthy sacó del line up a sus regulares y puso a trabajar a los suplentes.

Así fué como Saltzgaver apareció en segunda, Lary en el short, Byrd, Hoag y Nevik en los jardines, Kies en el catching y pitchers como Murphy, Aube, y otros en el box. Cada vez que Marse Joe puso en acción a su maquinita regular, los pitchers contrarios tuvieron que admitir la confección de 15 o 17 hits y el score fué de carreraje.

Los Yankees tienen ya decidido su line up regular de la temporada. Gehrig, Heffner, Lazzeri y Rolfe estarán en el infield, Chapman, Ruth y Combs en los jardines y el famoso Billy Dickey en el back stop. Coms jugará hasta que se le cure el brazo a Dixie Walker, que demostró el año pasado su indiscutible calibre y Ruth se sostendrá en el conjunto mientras le pegue a la pelota en la forma que lo ha estado haciendo hasta ahora. El Babe ha conectado ya siete home runs en los matches de exhibición y esto es algo que no hacía desde hace muchos años y que puede ser un «amistoso aviso» a los pitchers del circuito, indicativo de lo que les espera en la season.

Me gustan los Yankees, francamente, y creo que este año no habrá caídas en el pitching staff, ya que Allen no ha tenido que sufrir operaciones de la apéndici, y hombres como Vernon Gómez, Ruffing, Russell Van Atta y Uhle están listos para experimentar una buena temporada. Además, Danny McFayden ha asegurado a McCarthy que éste año encontrará su brillante paso de Boston, y si esto resulta, entonces la historia será muy fácil de contar...

Los Tigres de Detroit tienen igualmente otro chance estupendo para ganar, máxime que ahora están dirigidos por un hombre como Cochrane que pueden guiar admirablemente a los pitchers del team, pero de las probabilidades del team no diremos nada ahora. Esto será objeto de un estudio más detenido que puede provocar una mayor estancia en mi Bull Pen.

VERGEZ DERROTO AL CLEVELAND CON UN TRIPLE EN EL SEGUNDO

El batazo fué realmente muy mal medido por Vosmik, jardinero de W. Johnson. El N. Y. ganó

NEW ORLEANS, La., abril 1. (Por correo).—Sin los servicios del pequeñín Hughie Critz, que se encuentra lesionado en el pie derecho, los New York Gigantes se enfrentaron hoy con el equipo de los Indios de Cleveland, y los vencieron con score de 2x0, muy ayudados por el oportuno hitting de Johnny Vergez y el pitching eficiente del rey de la knuckle ball: Mr. Fred Fitzsimmons.

Una concurrencia de cinco mil fanáticos presenció el game, que comenzó muy poco favorable a los Gigantes, puesto que los fanáticos de la ciudad hicieron un presente a Melvin Ott y ya sabemos que ningún player es capaz de destacarse cuando se le hace un regalo de esta índole.

Pero, afortunadamente para el New York, Joe Vosmik juega los jardines del Cleveland, y su marfilada importante del segundo inning sirvió para que los campeones mundiales asegurasen el game.

En ese segundo acto, Terry singleó por el center field para iniciar el inning. Jackson siguió con otro por el campo de Dick Porter, y éste retuvo la pelota el tiempo suficiente para dar lugar a que Terry llegase a tercera. Entonces fué cuando Vergez elevó un largo fly a Vosmik que fué medido pobremente por el joven outfielder. La bola cayó a varios metros de él, por un triple, y Terry y Jackson anotaron las dos carreras que decidieron el encuentro.

George Watkins, jugando el centerfield de los Gigantes realizó una brillante cogida en el cuarto, en tanto que Fresco Thompson aceptaba 10 lances en la intermedia para cerrar toda ofensiva al Cleveland.

Los Gigantes fildearon admirablemente y Fitzsimmons demostró estar listo para el inicio de la season.

NEW YORK

	V.	C.	A.	C.	E.
J. Moore, lf.	5	0	0	3	0
Thompson, 2b.	4	0	0	10	0
Watkins, cf.	2	0	0	6	0
Ott, rf.	4	0	1	0	0
Terry, 1b.	3	1	2	8	0
Jackson, ss.	4	1	1	5	0
Vergez, 3b.	4	0	2	2	1
Dainning, c.	4	0	1	3	0
Fitzsimmons, p.	1	0	0	2	0
Bowman, p.	1	0	0	0	0
Totales:	32	2	7	39	1

CLEVELAND

	V.	C.	A.	C.	E.
Porter, rf.	4	0	1	0	0
Pytlak, c.	4	0	0	7	0
Averill, cf.	4	0	0	3	0
Vosmik, lf.	3	0	0	4	0
Hale, 3b.	4	0	3	1	0
Trosky, 1b.	4	0	0	11	0
E. Moore, 2b.	4	0	1	4	0
Knickerbocker, ss.	3	0	0	4	0
Hildebrand, p	2	0	1	3	3
Galehouse, p.	0	0	0	0	0
Connally, p.	0	0	0	0	0
Holland	1	0	1	0	0
Totales:	31	0	7	37	3

New York . . . . 020 000 000—2
Cleveland . . . . 000 000 000—0

Empujadores: Vergez 2. Two base hit:: Vergez. Three base hit: Vergez. Sacrifice: Fitzsimmons. Double play: Knickerbocker a Trosky. Triple play: Terry a Danning a Vergez a Jackson. Bases por bolas: Hildebrand 1; Galehouse 2; Connally 1; Bowman 1. Struck out: Hildebrand 2; Galehouse 2; Connally 1; Bowman 3. Hits: a Hildebrand 4 en 5 innings; Fitzsimmons 3 en 5. Wild pitch: Bowman, Galehouse. Time: 1 hora 50 minutos. Umpires: Klemm y Johnson.

SOLO UNA CARA NUEVA ENTRE LOS «JUDAS» DE LA LIGA AMERICANA

CHICAGO, abril 4. (WP).—El Cuerpo de Umpires de la Liga Americana, para la temporada de 1934 fué anunciado hoy por el Presidente William Harridge. El único nuevo nonfe que aparece entre los «eternos Judas» designados para ese circuito es el de Charles H. Donnelly, quien sustituye a Roy Van Graflan. Thomas H. Connolly, será de nuevo el jefe del staff.

El resto del grupo lo integran William Dineen, George Gildebrand, Clarence B. Owens, Gorge Moriarty, Emmett T. Ormbsy, William A. Mc Gowan, Harry C. Geisel, William R. Summer y Luis C. Kolls.

Convocan para la justa de la Liga Ncnal. de Beisbol

Las inscripciones quedarán cerradas el 4 de mayo, comenzando el campeonato el próx. 13

La Junta Directiva de la Liga Nacional de Amateurs de Base Ball, en sesión celebrada el día dos de Abril, acordó hacer la siguiente Convocatoria para el Campeonato Nacional de Amateurs de Base-Ball del año 1934.

PRIMERO: Se convoca a todos los clubs inscriptos para competir en Base Ball en la Unión Atlética de Amateurs de Cuba, para jugar y decidir el Campeonato Nacional de Amateurs de Base Ball de Cuba del año 1934.

SEGUNDO: El período de admisión de los clubs quedará cerrado el día 3 de Mayo a las cinco de la tarde, debiendo reunirse la Liga el día 4 de Mayo para tratar de la admisión de los clubs que hayan solicitado su ingreso.

TERCERO: Dicho Campeonato comenzará el día 13 de Mayo próximo celebrándose los juegos en los terrenos que acuerde la Liga.

CUARTO: Los clubs que deseen tomar participación en el referido Campeonato de 1934, deberán llenar los requisitos y cumplir todas las formalidades que exigen los Estatutos por que se rige esta Liga.

QUINTO: Las solicitudes de admisión deben ser dirigidas al Secretario de la Liga, Dr. Laureano Prado Clark, a su oficina, Edificio La Metropolitana No. 809-10, antes del plazo fijado en el párrafo segundo de esta Convocatoria, acompañada de una certificación de la Unión Atlética de Amateurs de Cuba, acreditativa de ser el club solicitante miembro de dicho organismo y de un escrito firmado por el Presidente o el Secretario de dicho club pidiendo su ingreso y designación la persona que como Delegado lo representará ante la Liga durante el Campeonato.

Y para su publicación y general conocimiento expido la presente en la Habana, a los tres días del mes de abril de mil novecientos treinta y cuatro.

Liga Nacional de Amateurs de Base Ball
Dr. Laureano PRADO CLARK,
Secretario.
Vto. Bno. **Pedro Areny,** Presidente.

PINTADO PELEARA CON 'ESPINOSITA' EN EL SEMIFINAL

Este será otro aliciente más del programa del domingo en el ring de «Miramar Garden»

Con un impresionante record de nueve victorias y una derrota irá Joe Román a contender con William Baeza, el domingo en el ring de la arena «Miramar Garden». Pocas veces se da el caso de que un aspirante, como se puede dominar a Román suba al cuadro de sogas, favorito para ganar el match, pero dada la calidad del chico de la barriada de Colón aun los más acérrimos simpatizadores del campeón a estas horas parecen halar se sumidos en un mar de dudas. El hecho de que Román en una ocasión peleó con William, lanzándolo tres veces a la lona en el asalto inicial, le vale mucho moralmente para tratar de intimidar al campeón desde los primeros momentos. Y si logra conectar facilmente puede llevarse el gato al agua.

Román con la única excepción de Baeza, ha derrotado a cuantos oponentes le han salido al paso. Los nombres de Pancho Villa, el mismo púgil que tiene el record dos tablas con Rafaelito Valdés, Eduardo Peña, el hispano García y últimamente, Kid Pintado están en la columna de sus encuentros ganados.

Los fanáticos han estado pidiendo la pelea que ahora gracias a los esfuerzos promotoriles del señor Felipe Rivero se ha firmado, desde hace un buen rato por estimar que ambos muchachos vistos de nuevo frente a frente están en el deber de ofrecer uno de los más fieros combates que en un ring de la ciudad de la Habana se ha llevado a cabo.

Será la eterna lucha entre el «fajador» y el estilista. El hombre rudo y el muchachito al parecer de constitución débil que tiene que buscar todos sus recursos en la técnica que reglamentara el Marqués de Queensbeory, para alcanzar el triunfo.

De Baeza se ha dicho que es uno de los más grandes boxeadores en toda la extensión del vocablo, que ha producido Cuba, pues a que aun no ha pasado a las filas profesionales. De Román se puede decir que está llamado a llegar lejos por su fuerte constitución y al estilo de otros peleadores de antaño, es el indicado para entablar las polémicas que siempre se ponen en el tapete cada vez que se le busca un match con un boxeador de calidad.

Gane o pierda, Román gustará a la afición que ya otras veces le ha ovacionado. Es el peleador de verguenza, el hombre valiente que va en pos de los golpes, recibiéndolos sin inmutarse, con tal de que se lo presente la oportunidad de colocar uno de los suyos. De ahí su popularidad en el ring.

Además, por ser zurdo, llevará frente aBaeza y frente a cualquiera una gran vetaja. La izquierda es la mano más temible en el boxeo y quien la lanza con rapidez y consistencia, llevará siempre un ochenta por ciento de probabilidades a su favor.

ESPINOSITA VS. PINTADO

Para el domingo se han contratado los servicios de «El Pintado, quien tendrá que hacerle frente a Humberto Kid Espinosita, la segunda edición de Blackk Bill, que el pasado domingo derrotó a Angel Pérez Noda y que esta vez irá dispuesto a hacer otro tanto con el peleador matancero.

El Pintado y Espinosita. He aquí un match que gustará a los fanáticos. El peleador natural y el boxeador que ha estudiado en la misma Academia en la cual se graduó el Bombón Cubano y el Mocho Joe Gans.

El resto del programa, se está combinando sabiamente por los nuevos promotores. Por lo tanto mañana daremos a la publicidad los nombres de todos los peleadores que tomarán participación en la velada.

Los precios están bien al alcance de todos los bolsillos; UNA PESETA, la entrada a gradas y CUARENTA, el acceso a ring-side.

VIAS URINARIAS

Informaré gratis sobre especialidad patentada de fama reconocida para tratamiento curativo en pocos días, de flujos; irritación; ardor al orinar; Catarro de la Vejiga; Cistitis; Uretritis recientes o crónicas. Envíe su dirección y dos sellos rojos al representante G. Sabas. Apartado 1328. Habana.

LA PRIMERA VEZ QUE WILLIAM BAEZA BOXEO, LO HIZO EN LA AZOTEA DE UNA CHURRERIA Y NO LE DIERON UN CHURRO

Se hizo boxeador entrándoles a papazos a todos los fiñes de la barriada. Fernando Brown fué quien lo animó a ponerse los guantes. Ha celebrado 29 encuentros y todos los ha ganado

(Por «PETER»)

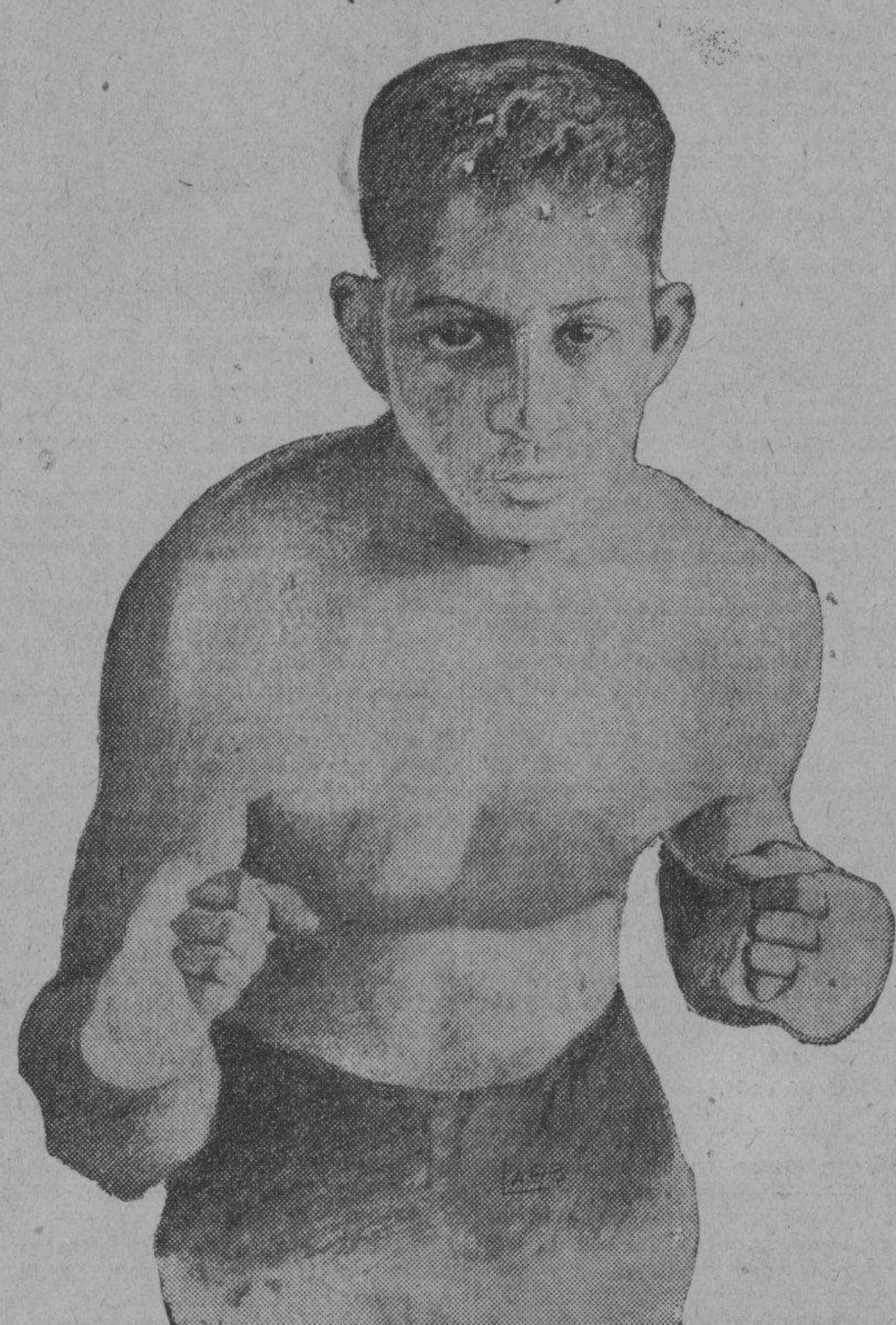

William Baeza, boxer que ha celebrado 29 peleas y todas las ha ganado. Ni siquiera le han hecho unas tablas. Peleará el domingo contra Joe Román, en el star-bout de Miramar Garden

William Baeza es uno de los pinos nuevos del boxeo que más facultades tiene para brillar en la aristocracia del deporte. Lo vimos por última vez en su postrer pelea celebrada contra Juancito Alvarez, y confesamos sinceramente que quedamos bien impresionados no sólo de su magnífico estilo de pelear, sino también de lo bien que pega. Muy pocos pugilistas profesionales imprimen a sus golpes tanta ciencia como Baeza a los suyos, condición que le ha permitido pasearse de triunfo en triunfo por todos los rigns, y provocado con sus grandes actuaciones el que en la actualidad se discuta si debe o no dejar las filas del semiprofesionalismo, donde aparentemente no hay quien pueda quitarle la pajita de detrás de la oreja.

Y como el chiquillo está en el candelero, es por lo que lo enviamos a buscar para charlar unos minutos con él, y enterarnos de sus cosas, bajo el punto de vista exclusivamente boxístico. Nos lo trajo a la Redacción del DIARIO, «Chiquitico» Suárez. Estrechamos su mano y en seguida comenzó el interrogatorio:

—Por supuesto que tu nombre no es William, ¿verdad?

—Es claro que no. Mi nombre es Wifredo, pero desde chiquito, y no sé por qué causa, me llaman William, y por este nombre respondo hasta cuando me llaman a pagar.

—¿Eres de la Habana, o del interior de la Isla?

—Hace diecinueve años que nací en la Calzada del Monte.

—Bueno, cuéntame cómo se inició en ti el deseo de hacerte boxeador. Supongo que será interesante.

—No puede escribirse ningún capítulo de novela, porque no hay nada de particular. Cuando muchacho, yo era muy callejero y no me gustaba ni que me hablaran alto, porque en seguida me ponía «chiva». Por cualquier cosa me fajaba, y lo cierto es que siempre salía con la mejor parte. Llegué a coger fama de guapo entre los «fiñes» del barrio, quienes me temían y eran los primeros en ponerse de mi parte en cualquier conversación. Transcurrió el tiempo y siempre en mi había el deseo de «bronca», de pleitos y fajazones. Yo debí haber nacido en una época revolucionaria como esta que estamos ahora padeciendo. Conocí a Fernando Brown, manager de boxeadores, y fué éste quien me animó a dar una pelea de boxeo. Entonces pesaba 75 libras. Mi primer encuentro se celebró en la azotea de una churrería, y mi primer contrario lo fué José García, a quien le gané por knock out técnico en tres rounds. Recuerdo muy bien que ni siquiera me dieron un churro por esta victoria, y como todavía me duele aquella acción, es por lo que no menciono nombre ni dirección del establecimiento.

—Haces muy bien. Además, aquí no hacemos propaganda a nadie, y menos a los churreros, porque siempre están calentitos. Cuéntame ahora algo de tu primera pelea en público.

—Me inicié en el boxeo grande para mi, cuando me llevaron a la academia de «El País», hace unos tres años, en donde medí mis fuerzas con las de Tomasito Ramos, al que le gané por decisión en cuatro rounds.

—Por lo que vemos has ganado todas tus peleas, ¿no es cierto?

—Absolutamente todas. Ignoraba que usted me había mandado a buscar para este interrogatorio, pues de habérmelo imaginado hubiera traído el record que tengo en mi casa. He celebrado 29 peleas, de las cuales gané dieciocho por la vía más rápida, y once por decisión. ¡Ni siquiera una tabla!

—¿Y de todas esas peleas, en cuáles viste más de cerca la derrota?

—Dos veces me vi en aprietos, lo confieso sinceramente. Pero las dos veces me excedí, más que nada porque ya en mi hay la creencia de que la derrota no existe, por lo menos en el ambiente en que me encuentro. La primera vez que pasé mi sofocón fué cuando me enfrenté con Roberto Ruiz Vigo, profesional, y después con Babe Face Charol, con quien discutí la faja fly-weight.

—¿Ha sido esa la única faja que has ganado con tus puños?

—Gané también la que ofreció Marcial León en el Campeonato que se celebró recientemente en Miramar Garden.

—¿Y es verdad que vas a ingresar en el profesionalismo después del encuentro del próximo domingo en Miramar Garden, contra Joe Román?

—Nada hay de cierto sobre ese particular; lo que se ha publicado no ha sido por orden mía. En la actualidad no tengo manager ni persona alguna que haga por mi; no tengo padrino, y como para ingresar en el profesionalismo hay que bautizarse, yo no saltaré a él hasta que no tenga un manager. Seguiré, mientras tanto, en mi elemento, en el que todavía hay muchachos muy capaces de hacerme pasar muy malos ratos.

—¿Quiénes son esos muchachos?

—Baby Carpentier y Alejandro Llanes, son los dos pugilistas en quienes más bondades advierto para subir a un ring conmigo.

—¿Y qué nos dices de Joe Román, que pelea contigo el domingo? ¿No lo tomas en consideración?

—¡Sí, cómo no! Pero yo tengo la impresión de que Joe Román es un muchacho de un fuerte punch en su mano izquierda, pero honradamente me creo superior a él, y me parece que he de ganarle lo mismo que hice con Juancito Alvarez.

Y aquí terminó la breve entrevista con William Baeza, que es, sin discusión alguna, uno de los boxeadores de la nueva hornada, que está llamado a ser algo más que bulto entre las cuerdas del ring. No hay temor que se malogre, porque no le envanecen los triunfos, es un muchacho muy modesto y en quien no se advierten esas payasadas de los que empiezan a hacer pininos en el cuadrilátero.

M. CARITHY OCUPARA LA PRIMERA BASE DEL CLUB «BROOKLYN» ESTE AÑO

ORLANDO, abril 4. (AP).—Mc Carthy sustituirá a Leslie en la primera base del equipo regular de los Dodger del Brooklyn según anuncia el manager Casey Stengel. La buena demostración del fuerte inicialista en el entrenamitno y la falta de experiencia del ex gigante Leslie, han determinado a su manager ordenar el cambio de pugadores en la primera base del team.

Honrsby asegura que el San Luis dará que hacer

El Rajá está muy complacido por el trabajo que le realiza el pitching staff en el training

SAN LUIS, Mo., abril 4. (AP.)—Los observadores de la Liga Americana están sosteniendo la opinión de que Rogers Honrsby, manager de los Brawns, ha de presentar este año un excelente team que podrá terminar en la primera división. La novena ha mejorado tanto bajo su tutela que el Rajá, pesimista en la primavera, se está transformando en un risueño optimista a medida que se aproxima el inicio de la season.

Aun cuando Honrsby se dá cuenta de que los Cardenales están monopolizando la atención de los fanáticos en San Luis, tiene la firme impresión de que podrá levantar la popularidad de los Browns, muy ayudado por el trabajo eficiente de sus muchachos, que están jugando con interés.

Honrsby tiene este año uno de los mejores cuerpos de pitchers de la Liga Americana, apareciendo en el grupo George Blaeholder, Bump Hadley, Big Jim Weaver, Buck Newson y Paul Andrews, derechos, y Ed Wells, zurdo.

De toda esta constelación, el Raja cree que podrá sacar cuatro ganadores consistentes y un relief de categoría. Además, como si eso fuese poco, Honrsby tiene un buen short stop en el novato Allan Strange, que juega la posición como si fuese un Jack Berry o un Svrett Scott. Y una tercera base de calibre en el novel Clift, que le bateó un home run con las bases llenas a Hubbell, en un desafío celebrado el otro día en Miami Beach.

MIKE RECAREY GANO EL DECIMO EVENTO DE LAS JUSTAS ATLETICAS

El saltarín atleta de la Guay le sacó buena ventaja a sus rivales en las pruebas gimnásticas

En el último evento de las competencias atléticas de la Asociación Cristiana de Jóvenes,—el llamado de aparatos gimnásticos — resulto fácil para un muchacho como Mike Recarey, saltarín competidor, que ha de representar este año a Y. M. C. A. en la temporada de natación que se avecina.

Mike dominó fácilmente las pruebas de caballo, anillos y barra fija para hacerse cargo de todos los honores con una puntuación de 100 puntos. Su rival más cercano fué M. Andreu, quien tuvo distintos momentos brillantes en el curso del evento.

Otros distinguidos fueron Espinosa, Vives, Bueno y Zaldívar.

Véase a continuación el resultado del décimo evento:

10º EVENTO «APARATOS GIMNASTICOS»

Caballo, Anillos y Barra-fija.

Record: R. Para
86 puntos. 1928

Competidor	Puntuación	Puntos
1—M. Recarey	65	100
2—M. Andreu	61	95
3—J. Espinosa	54	90
4—F. Vives	48	85
—H. Bueno	48	85
5—J. Zaldívar	47	80
6—R. Prego	41	75
7—J. Fernández	40	70
—E. Gutiérrez	40	70
8—J. Arteaga	39	65
—C. López	39	65
9—J. Santana	35	60
10—R. Hernández	34	55
11—M. Wolff	30	50

P. MIRANDA.
Depto. Educación Física.

La Habana, 31 de marzo 1934.

Próximo evento: «Paralelas y colchones».

TENIENDO A MEDINA Y CARTAYA EN UNA GRAN NOCHE, LOS TIGRES DEL HISPANO DERROTARON AL TELEFONOS, 32 POR 24

El orgullo de Cárdenas estuvo muy efectivo en el guarding, jugando un bonito game a la defensiva. Y Cartaya, hijo adoptivo de Marianao, contribuyó al éxito final con 4 canastas

(Por DOMINO)

Derrotando al Teléfonos en un juego que resultó bastante movido por ambas partes, los Tigres del club Deportivo Hispano América empataron ayer en el primer lugar del campeonato junior de basket correspondiente a la zona de la Habana, igualando en victorias y derrotas con los Pulgarcitos del Ferroviario. Ahora los dos quintetos tienen seis victorias y una derrota, con dos desafíos por jugar.

El score del match de ayer, penúltimo que efectúan Tigres y Telefonistas en la temporada fué de 32 por 24, interviniendo grandemente en tal decisión el tiro efectivo de Peter La Rosa, «Pilón» Chavarry l «Mariano» Cartaya.

El prolongado center de los Tigres, con severa penitencia encima en la que se relaciona a sus habituales viajes a la Villa de Baldomero Acosta, jugó su mejor encuentro de la campaña, logrando con su efectividad que sus compañeros estuviesen siempre dos brincos delante de sus antagonistas. Cada vez que el five de Casas se aproximó en la anotación, Cartaya se «constituyó» con todas las de la ley para proporcionar la delantera necesaria. Y cada vez que los telefonistas tiraron a su goal, recogió libremente la pelota del tablero para colocar al Hispano a la ofensiva.

«Neno» Medina, que figuró en el número 2 del ranking de guards correspondiente a la Habana entre juniors, estuvo también en otra noche de gala. Su juego fué certero en todos los momentos y mantuvo a sus adversarios en un hilo para alejar la posibilidad de alguna anotación. Medina ha ido encontrando poco a poco su juego natural del año pasado y puede decirse que ya ayer lucía como cuando vistió el uniforme del team de la Academia Pitman, que fué altamente considerado por la crítica.

El resto del team hispanófilo estuvo muy bien en su labor, destacándose bastante el nuevo padre de familia—Peter La Rosa para ustedes—que encestó tres buenos goals e intervino en múltiples combinaciones.

Sin estancarse a ratos, como hacían en matches anteriors, y manteniendo un juego bastante veloz y uniforme desde el comienzo hasta el final, los Tigres lograron dominar ayer al Teléfonos, que no es—, esto es lo cierto—el mismo team que ganó invicto la vuelta eliminatoria. Han perdido aquella efectividad de los primeros días y aflojan mucho a la defensiva.

El match estuvo reñido en su primera parte, que ganó el Hispano por dos puntos de diferencia, 16 por 14. Pero después se inclinó decisivamente a favor de los Tigres, al limitarse los muchachos de Casas a sostener cortos rallies en el floor. El game terminó cuando los Tigres se alejaban en la anotación.

Mañana viernes habrá un solo juego, tocándole al Ferroviario el medir sus fuerzas con el Teléfonos. El lunes jugarán nuevamente Hispano y Teléfonos y el miércoles entrante caerán las cortinas del campeonato con el interesante duelo de Pulgarcitos y Tigres.

El score fué:

Dominó.

TELEFONOS

	Fig.	Fog.	FC.
A. Herrera, F-G.	3	0	0
M. Torres, F.	0	1	0
R. Núñez, C.	0	0	1
R. Morales, G.	0	0	0
A. Costales, G.	2	1	2
A. Gutiérrez, F-C.	3	2	4
J. Llagosteras, F.	1	1	1
A. Rubio, G.	0	1	2
Totales	9	6	10

HISPANO

	Fig.	Gog.	FC.
P. La Rosa, F.	3	0	1
J. Calvo, F.	0	0	1
M. Sesma, G.	1	1	0
J. Medina, G.	1	1	3
S. Cordal, G.	0	0	1
R. Echegaray, F.	4	0	0
M. Zapico, G.	1	1	1
E. Cartaya, C.	4	1	2
Totales	14	4	9

Primer half
Teléfonos 14
Hispano 16

Segundo half
Teléfonos 10
Hispano 16

Total
Teléfonos 24
Hispano 32

Referee: Raúl Argüelles.
Cronometrista: Joaquín Valdés
Anotador: Paco Muñoz Orta.
Umpire: Raúl Canosa.
Jugado en el floor del Vedado Tennis.
Fecha: Abril 4 de 1934.

CITA EL CLUB «ALIANZA JUVENIL» PARA UN MITIN QUE SE EFECTUARA HOY

La Sociedad Alianza Juvenil cita a todos los delegados del Club que estén interesados en este campeonato para la junta que celebrará el día 5 del corriente a las 6 p.m., en el local de la Sociedad Alianza Juvenil, sito en Martí No. 7 altos.

Los Clubs que han solicitado su inscripción para este campeonato son los siguientes:

Liceo de Regla.
Víbora Social.
Católicos de Guanabacoa.
Colegio San Cristóbal.
Juventud Viboreña.
Deportivo Rueda.
Athletic Foot Ball Club.
Alianza Juvenil.

También esperan la inscripción del interior de las Clubs: Presbitreiano de Güines, Católicos de Güines, Instituto de Pinar del Río y Luz y Caballero, de Guanajay.

La inscripción se cierra el día 16 de abril y el campeonato comienza el día 23 de abril del mismo.

MATCHES DE EXHIBICION

Resultado de los matches de exhibición celebrados ayer:

Detroit 6; Cincinnati 3.
Cleveland 7; Gigantes 0.
Brooklyn 9; Red Sox 7.
White Sox 11; Piratas 3. 7

TOPICOS Futbolísticos

—Fiesta en el P. Fernández.
—Un reto para el «Hershey».
—En el Campo Cerveza Polar.

(Por «PETER»)

El joven Mariano Gómez, el fam[oso] defensa de la «Juventud Asturiana» que es Presidente de la Comisión de Fiestas del «Club Deportivo P. Fernández», nos informa que habiéndose terminado las reformas que se estaban haciendo en esa sociedad, se ha determinado continuar las fiestas familiares que semanalmente venían celebrando los martes, ofreciendo la primera de esa clase el próximo día ... del actual mes, desde las nueve de la noche, hasta las dos de la madrugada.

Están, pues, de plácemes los numerosos asociados del Club Deportivo P. Fernández.

* * *

El equipo de futbol «Almendares» lanza un reto por este conducto al team de «Hershey», y si los azucareros se quieren **endulzar** recogiendo el te guante que se les lanza, pueden contestar por este medio, o haciéndolo directamente al Presidente del Almendares Foot Ball Club, escribiendo a la dirección siguiente: Bodega el Nautilus», en la Calzada de Columbia y 18, en el Reparto Almendares.

* * *

Los partidos del próximo domingo se jugarán en el «Campo Cerveza Polar», y los juegos que señala el schedule para ese día son los siguientes:

Juventud Asutriana e Iberia y Centro Gallego y Olimpia.

Si los toros logran derrotar a los leones del Iberia habrá una posibilidad, aúnque algo remota, para que los actuales **leaders** pierdan su posición, pero si, por el contrario los ex reales repiten con una victoria se pondrán a una milla de distancia de sus competidores, y entonces sí, «que a dormir los Liberales».

En el otro encuentro de Centro Gallego y Olimpia habrá también bastante aliciente, pues aun cuando los galaícos tienen tres puntos de ventaja sobre los leopardos, éstos acaban de ganarle a la Juventud y al Fortuna y dicen los populares galleguistas Cerras y García Fraguela «que cuando las barbas de tu vecino veas arder».

Sobre esto hablamos ayer con Julio Strauss, pero este equipier se siente más optimista. Nos dijo que no había temor ninguno de que el Olimpia le ganara, y se basaba en el hecho de que para el encuentro del domingo va a hacer un line up distinto al que han estado presentando hasta ahora y según la opinión de ese defensa que sabe bastante de estas cuestiones del futbolismo tropical, ha de redundar grandemente en la eficiencia del conjunto galaíco.

* * *

Desde hace varios días se viene comentando en peñas y mentideros futbolísticos que Chorens, el formidable defensa del Deportivo Centro Gallego que se encontraba últimamente jugando en el Sporting de Gijón, vendrá a la Habana. Pero las noticias no eran muy ciertas, cuando hubo un compañero que lo desmintió asegurando que que saldría del Sporting para ingresar en el Oviedo, pero ya hay noticias concretas que aseguran la noticia anticipada por el camarada «Chutazo» quien en su sección de ayer, en «Información», publicó hasta el cable que el jugador Chorens, envió a su prometida, y el cual está redactado en la siguiente forma:

«Vapor Habana, abril 2. Hora 4 12. Emilia García, Gloria 183, Habana. Llego viernes vapor Habana. Chorens».

Ni que decir tenemos la contentura que habrá despertado esta noticia, sobre todo en el sector de los galleguistas donde es casi seguro vuelva a jugar.

Otro aliciente que tendrán los partidos del domingo en el «Campo Cerveza Polar»: la reaparición de Chorens.

* * *

El martes celebró junta ordinaria el Comité Directivo de la Federación de Foot Ball de la Habana, y entre los acuerdos tratados figura el de la petición que hicieran los Presidentes de Clubs de la Serie B., para que se les tuviera en cuenta a la hora de hacer el reparto del dinero que trajeron de México, pero por lo que hemos leído en la nota oficial que se nos envía casi podemos asegurar que a los Clubs de la Serie B., les han dado en el suelo, como vulgarmente se dice.

A continuación van los acuerdos:

Referente a los acuerdos adoptados por el Subcomité Directivo en su sesión ordinaria celebrada el día 2 de abril, se acordó lo siguiente:

A.—Respecto al apartado número DOS, acceder al ruego que nos hacen concediéndoles a los Clubs de la primera categoría serie B., el número de carnets que tenían anteriormente, sean catorce carnets para cada equipo.

B.—En cuanto al apartado número TRES que trata de una petición que hacen a la Asociación de Foot Ball de la República de Cuba por mediación de esta Federación, solicitando una copia certificada del acuerdo que habían adoptado ambos organismos para pactar la serie Cuba-México, manifestarle que lamentamos mucho el no poder complacerlo por entender que el asunto en cuestión es exclusivamente de la competencia de ambos organismos siendo éste precisamente el motivo el por qué no podemos atenderle en su ruego.

C.—Acerca del apartado número CUATRO que trata también de otra petición que nos hacen para que sea convocada lo más rápido posible la Asambiea de Presidentes a fin de que traten de una determinada petición que hicieron los señores Presidentes de los Clubs de la primera categoría serie B., con respecto a la serie Cuba-México, manifestarles que con esta misma fecha la Asamblea ha quedado citada oficialmente para el martes próximo a continuación de la junta ordinaria del Comité Directivo que tendrá lugar en dicho día.

D.—De los demás acuerdos adoptados en dicha reunión darse por enterados.

Comunicarle al Club Deportivo P. Fernández respecto a la comunicación que enviaron a este organismo con fecha 2 de los corrientes, solicitando permiso para desplazarse a jugar el próximo domingo a Batabanó, que esta Federación no puede ni autorizarlo ni desautorizarlo, por cuanto que el artículo 3, inciso octavo del apartado cuarto del Reglamento de la Federación le da amplias facultades a las Asambleas de los respectivos Comités para determinar el asunto.

Enviar copia a los Clubs y a la prensa para conocimiento de la afición en general, del estado actual de los Clubs en los respectivos campeonatos del año 1934.

Respecto a los acuerdos adoptados por la Asociación de Foot Ball de la República de Cuba en sus respectivas sesiones celebradas los días 24 y 28 de marzo pasado, manifestarle que esta Federación da cuenta a los clubs de la reclamación que hace por mediación de ellos de los uniformes y demás materiales que se quedaron al parecer con ellos los componentes del equipo Nacional, haciéndoles saber que todos estos utensilios que reclaman son exclusivamente de la Asociación de Foot Ball de la República de Cuba.

Ha sido aprobada la inscripción del jugador amateur, señor Mario Ordás Castro, por el Club Deportivo P. Fernández.

Descalificar UN MES por agresión al jugador Gabriel Becerra Alvarez del Olimpia S. C., multando de acuerdo con la Tabla de Castigos al referido Club en la cantidad de CINCO PESOS; también se acordó descalificar por repeler la agresión, QUINCE DIAS al jugador Manuel López Calderón, del Fortuna Sport Club.

Se aprobaron las actas de los partidos celebrados el pasado domingo en el Stadium Cerveza Tropical.

Citar a Asamblea General Extraordinaria para el martes próximo, día 10 de abril, a continuación de la junta ordinaria del Comité Directivo que tendrá lugar en dicha fecha.

Enviar una atenta comunicación al señor Joaquín Muntal dándole nuestro sentido pésame por el sensible fallecimiento de su señor padre (q. p. d.), persona que fué muy estimadísima dentro de nuestro deporte.

M.E.C.D. 2016

ALEXANDER ALEKHINE DERROTO A BOGOLJUBOW

SE INICIA HOY LA JUSTA DE BASEBALL DE LOS TEAMS INTERCOLEGIALES

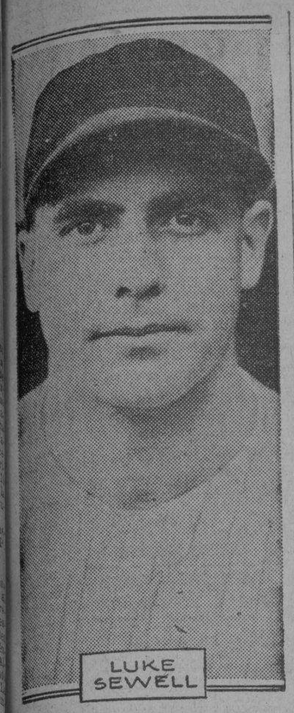

Los Senadores de Washington piensan repetir este año en la Liga Americana y este notable caballerito, Luke Sewell, de los Sewells de Alabama, se considera una de las columnas principales del team. Luke es el catcher de la novena y el encargado de sacarle buen provecho a los pitchers del equipo.

NUMEROSO PUBLICO INTERESADO EN EL FIELD DAY OBRERO

Completando el magnífico programa combinado ha de verse gran choque: América-Racing

El América y Racing Foot Ball Clubs, serán los equipos de balompié que se enfrentarán el domingo en el grandioso Carnaval Atlético, que tendrá por escenario el Stadium Tropical. Y ambos conjuntos que están integrados por atletas de extraordinarias condiciones, les brindarán a los aficionados de este sensacional deporte un encuentro de vivo colorido. Los dos equipos se presentarán admirablemente entrenados, a fin de ofrecer uno de los juegos más reñidos desde el primer tiempo.

El Racing Foot Ball Club, presentará en su alineación jugadores notables, y nada menos hará El América, que espera conquistar la victoria. Por eso nos presumimos, que el match resultará muy bueno y emocionante en extremo.

Y también va a resultar magnífico el match de Base Ball entre los teams Obras Públicas y Marinos Americanos. Ambos Clubs presentarán en sus line ups, peloteros excelentes que poseen condiciones inmejorables para brillar como estrellas del Emperador de los Sports. Y tanto los Marinos Americanos como Obras Públicas, enviarán al box a sus mejores lanzadores para llevar toda probabilidad de conquistar la victoria.

UN GRAN FESTIVAL DEPORTIVO

Por todos conceptos ha de resultar este un gran festival deportivo al cual concurrirán los fanáticos en masa, porque en él estarán representados casi todos los deportes y juegos de campo y pista. Por ello ha despertado inusitado interés, y se espera que constituya un éxito artístico resonante.

En los juegos de campo y pista que se verificarán, serán vistos compitiendo los jóvenes atletas del Instituto Provincial, Escuela Técnica Industrial y Escuela de Artes y Oficios, en los eventos siguientes: Carreras de 100 metros; carreras de 200 metros; carreras de «relay»; 100 metros por hombres, carreras de «relay» entre niños, 100 metros individuales; carreras de 400 metros; carreras de 1.200 metros; carreras de obstáculos, salto alto con impulso y saltos largos.

También carreras de bicicletas a 16.000 metros y 4.000 y competencias militares entre los chicos de la Beneficencia. La Purísima y Escuela Técnica Industrial. Se celebrarán otros juegos.

Los Caribes de la Universidad no piensan competir en track por el momento. Parece, como dijimos una vez, que el retorno de los universitarios no será efectivo hasta el invierno de 1935.

COMIENZA HOY LA JUSTA DE BASEBALL DE INTERCOLEGIALES

El encuentro ha de celebrarse en el Stadium de La Tropical, comenzando a las ocho y media

La Salle e Instituto de la Habana comenzarán hoy por la mañana, el Campeonato Intercolegial de base ball para menores de 18 años, sancionado por la Liga Intercolegial de Cuba.

El juego de inauguración debió celebrarse el domingo en la Tropical, pero causas ajenas a la voluntad de los organizadores no pudo celebrarse dicho juego. Esta mañana, pues estarán los muchachos en mejores condiciones que el domingo pasado, después de las prácticas que han efectuado.

El Instituto de la Habana abrirá con la batería Dirube-Rodríguez, mientras que Sungo todavía no está seguro de su batería. En la primera actuará Espín, en la segunda y tercera almohadillas estarán el loco Ruiz y Dávila, Prudencio Pérez en el campo corto, Arvello de la Torre en el left field, Sevilla en center y Pedroso en el right.

Carlín Sánchez ha ofrecido una copa al ganador de la serie que será de tres a ganar dos, y los colegios se han puesto de acuerdo para entregar diez medallas al team que resulte ganador.

* * *

NOTA A CONRADO RODRIGUEZ

Que se entreviste con el Sr. J. A Sordo, lo antes posible, para fijar fecha de la serie Pinar del Río vs Habana.

He aquí unas cuantas razones que han de justificar el ascenso de los Tigres de Detriot en la Liga Americana en la próxima campaña. Al frente del grupo tenemos al manager Mickey Cochrane que es una verdadera autoridad en lo que se relaciona a sacarles buen producto a los pitchers del team. Después están Pete Fox, sensacional outfielder, el y el infielder Clitton, que parece pitcher Schoolboy Rowe, que tiene otra vez el brazo en condiciones destinado a graduarse en el infield.

RED ROLFE CONTINUA SIENDO EL LIDER DE LOS NEW YORK YANKS

El joven torpedero mantiene su alto batting, teniendo enorme oportunidad a la hora precisa

ST. PETERSBURGH, Fla., abril 2. (Por correo).—Despidiéndose de St. Petersbrugh por este año, los New York Yankees volvieron hoy a su antigua forma para derrotar a los Cardenales de San Luis con score de 9 por 3.

Mister Johnny Allen pitcheó los primeros innings por la novena newyorkina y fué víctima de las tres únicas carreras que anotó el San Luis. Su pitching no fué realmente malo, sin embargo. Todo el carreraje se debió al pobre fielding de sus compañeros, que comenzaron lentamente el desafío, como si no tuviesen mucho interés en ganar.

En el primer inning o le hicieron carreras, pero en el segundo Collins elevó un fly por el campo de Benny Chapman, y la bola cayó a pocos pasos del veloz outfielder mientras Collins se detenía alegremente en segunda. Seguidamente, George Davis pegó un hit por encima de la cabeza de Rolfe, anotando Collins.

Davis se robó la segunda. Durocher recibió la base y Pepper Martin alcanzó un doble por deficiente fielding del propio Chapman, con el resultado de que anotaron dos hombres más.

Los Yankees empataron rápidamente en el tercero, sin embargo. Red Rolfe comenzó las hostilidades con un hit por el left, y fué a tercera por otro conectado por el Bambino. Gehrig murió en fly al center y Rolfe anotó. Chapman se fué de tribey, metiendo a Ruth y después anotó cuando Lazzeri fué out en un fly.

En el cuarto inning Allen recibió la base, fué a tercera por two-bagger de Rolfe y anotó por infield hit de Sammy Byrd, que había substituido al Bambino. Otra carrera más surgió en el quinto, por singles de Lazzeri, Heffner y Rufing, que había entrado a pitchear por Allen en esa misma entrada, y cuatro más tuvieron vida en el octavo, a costa de Dizzy Dean, por singles de Hoag y Rolfe, un out de Byrd, doble de Chapman y home run de Tony Lazzeri.

Rolfe continuó siendo la sensación del New York, habiendo bateado tres hits en cinco veces. El joven torpedero fildeó todo lo que enviaron por su dirección.

ST. LOUIS (Nc.)

	V.	C.	A.	C.	E.
Martin, 3b.	3	0	1	3	0
Riggs, 3b.	0	0	0	1	0
Roth, rf.	1	0	0	3	0
Mills, rf.	1	0	0	0	0
Frisch, 2b.	3	0	1	3	0
W-te-d, 2b.	1	0	0	0	0
Midw-k, lf.	2	0	0	0	0
Moore, lf.	2	0	2	1	0
Collins, 1b.	4	1	1	6	0
C-wr-d, 1b.	0	0	0	1	0
G. Davis, cf.	3	1	2	2	0
Orsatti, cf.	1	0	0	1	0
Del-cey, c.	3	0	0	4	0
Durocher, ss.	3	1	0	7	0
Hallahan, p.	1	0	0	0	0
J. Dean, p.	1	0	0	1	0
Totales:	29	3	7	33	0

NEW YORK (Am.)

	V.	C.	A.	C.	E.
Hoag, cf.	5	1	1	4	0
Rolfe, ss.	5	3	3	5	0
Ruth, lf.	2	1	2	1	0
Byrd, lf.	3	0	1	0	0
Gehrig, 1b.	4	0	1	3	0
Chapman, rf.	5	2	3	6	1
Lazzeri, 3b.	5	2	2	4	0
Dickey, c.	0	0	0	4	0
Jorgens, c.	3	0	1	1	0
Hoffner, 2b.	5	0	2	9	0
Ruffing, p.	2	0	1	1	0
Allen, p.	1	0	0	1	0
Totales:	40	9	17	39	1

St. Louis . . . . 030 000 000—3
New York . . . . 003 110 04x—9

Empujadores: G. Davis, Martin, 2; Gehrig, Chapman 2; Lazzeri 3. Byrd, Heffner. Two base hits: Collins Martin, Rolfe. Three base hit: Chapman. Home run: Lazzeri. Stolen bases: G. Davis, Durocher. Double plays: Lazzeri a Heffner a Gehrig. Collins a Durocher a Collins. Base por bolas: Allen 3; Ruffing 2; Hallahan 3; Dean 2. Struck out: Hallahan 2; Dean 2; Allen1. Hits: a Allen 6 en 5 innings; Hallahan, 10 en 5.

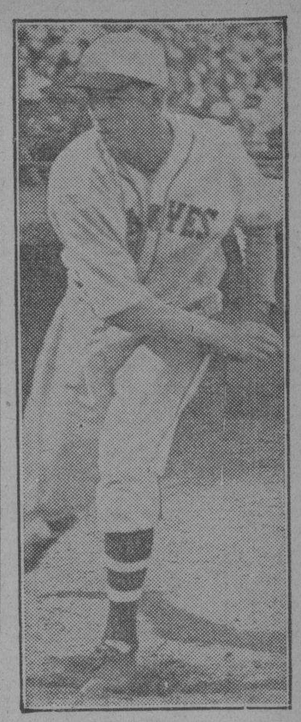

Si los Braves de Boston vuelven a dar este año la batalla en la Liga Nacional, habrá que cargarle algo a la cuenta de este notable lanzador, Ben Cantwell, que resultó el año pasado uno de los principales hurlers del viejo circuito. Ben ha hecho buenas prácticas este año y no hay motivo para pensar que pueda fracasar.

PERDIO EL "YARA" CON EL DEPORTIVO ROSARIO, 10 POR 2

El match estuvo interesante hasta el octavo inning en el que los yaristas «se cayeron»

El domingo día primero de abril, se llevó a cabo el tan anunciado juego de base ball, entre el Club Yara de la Habana y el Deportivo Rosario de Aguacate, saliendo triunfante los boys del Deportivo Rosario con la amplia anotación de 10 carreras por 2.

El juego resultó sumamente interesante hasta el octavo inning que los Yaristas se desconcertaron y atrás vinieron los rosareños con un rally de seis carreras.

Cundo Gálvez pitcheó una gran pelota y en todo momento mostró una efectividad asombrosa, todas sus curvas partían al centro del home y dejó a seis yaristas con la carabina al hombro.

El infield yarista jugó con mucha pimienta y aceptaron muy buenos lances.

El manager Córdova tuvo que entrar a catchear en el octavo por cansancio del catcher oficial del club.

Por el Deportivo batearon de home run Juan Berrio y L. García. También L. Tariche metió la bola en lo profundo del center, palo que no hizo de cuatro esquinas, porque se le declaró un Charley Horse al cruzar por la segunda, viéndose obligado a anclar en tercera.

Argiz, Sánchez, Averhoff y Martínez, jugaron a la campana y aceptaron todos los bultos que fueron por sus respectivos territorios.

Pronto celebraremos el tercer juego, ya que ambos clubs se encuentran empatados a un juego cada uno. El primero lo ganó el Yara 6 por 5, y el segundo el Deportivo Rosario, 10 por 3.

Fernández, Corresponsal.
Aguacate, abril 4 de 1934.

SPORTS — DIARIO DE LA MARINA — SPORTS

AÑO CII — HABANA, JUEVES, 5 DE ABRIL DE 1934 — PAGINA TRECE

F. Prieto es el líder de los jockeys en el gran hipódromo de Marianao en la presente campaña hípica

El notable jinete ha logrado meter ya 20 ganadores en la season, demostrando una razón elocuente por la cual todos se fajan por sus servicios. F. Hernández le sigue de cerca

Bien sabido es la influencia que ejerce el jinete en las carreras de caballos. Al punto que es más fácil que un caballo malo gane con un jinete bueno que un caballo bueno gane con un jinete malo.

Por que hay jockeys que saben manejar de tal modo a los pur sangs que materialmente los estimulan a correr y los saben guiar a la victoria, sorteando las dificultades naturales de las competencias, evitándoles las encerronas y batiendo a veces a mejores ejemplares solo por su maestría y su capacidad.

Así ha pasado siempre en el deporte hípico. En nuestro track han lucido sus habilidades muchos jinetes de cartel, pero en cuanto a ganar con soberanos «pencos» ninguno como Eddie Taplin que tenía una maestría sin igual con ejemplares completamente descartados con los cuales nadie podía ganar.

Ha pasado mucho tiempo desde que Taplin estuvo aquí por última vez y de entonces a acá desfilado por nuestro track muchos jinetes de cartel. Schuttinger, Crump, Garner, Turner, Kennedy, los Fater, y ultimamente Gilbert y Westrope, estos dos productos casi exclusivos de Oriental Park nos han dado excelentes demostraciones de su valer.

LOS DE ULTIMA HORA

Entre los muchachos que se han desarrollado en nuestros mitines que llamamos cubanos, descuellan algunos con gran chance de mejorar, entre ellos Pancho Prieto, que es probablemente de lo mejorcito que tenemos actualmente en Marianao.

Y para que se vea quien es quien hasta estos momentos, ofrecemos a continuación un pequeño estado en que se éxpresan los ganadores de cada uno de los jinetes que han montado desde que comenzó la temporada del Jackey Club de Cuba:

F. Prieto	20
F. Fernández	17
C. Mojena	16
J. Hidalgo	15
E. Rodríguez	11
A. de Lara	10
J. Paz	7
C. Hernández	5
G. Terhune	5
E. Vaughan	5
T. Sánchez	3
C. Martínez	2
O. Pernia	1

Leo Ruisánchez y Tomás de la Cruz se verán frente a frente el próximo sábado en el terreno de La Tropical

Ambos pitchers se encuentran parejos en el número de victorias y derrotas. Los amigos de Leo insisten en que sus demostraciones son superioers a las de Tomás de la Cruz. Records

(Por Bally-Hoo)

Una gran fiesta de base ball, quizás si una de las mejores de la temporada, ha de celebrarse el próximo sábado en los terrenos del Stadium de la Cervecería La Tropical, entre los mejores equipos de la Liga Social de Amateurs. Se trata de un programa justificadísimo, que ha sido organizado para que sirva las veces de cierre de la última temporada.

En este programa, donde los fanáticos tendrán oportunidad de ver en acción a una serie de sus estrellas favoritas, volverá a registrarse un duelo de pitchers de interés entre Leo Ruisanchez y Tomás de la Cruz que se encuentran en su mejor forma, y entonces ha de saberse definitivamente quien es quien entre los dos.

Por rara coincidencia, un examen cuidadoso a los records de la Liga demuestra que Ruisanchez ha vencido a De la Cruz tantas veces como este a él lo cual indica que en el desafío del sábado ha de inclinarse la balanza hacia uno de los dos.

Los partidarios de Ruisanchez, que insisten en afirmar que Leo es muy superior a De la Cruz, tendrán en sus manos una buena oportunidad de comprobar el aserto, mientras el famoso pitcher del Luyanó se defiende y prueba que solo pobremente ayudado puede perder un game.

El doble header anunciado cubre al Deportivo Materva con el Deportivo Marianao en el primer turno y a la Asociación Cubana y Havana Electric en el segundo. El primer choque comenzará a la una y media.

En el frontón de Jai Alai se están ofreciendo muy buenos partidos entre pelotaris amateurs, constituyendo esto la nota saliente de la temporada.

El próximo lunes comenzarán a practicar los basketbolistas seleccionados en el Instituto

Manolo Díaz muy entusiasmado ante el chance de reunir bonitos conjuntos en el campeonato que ha de ofrecer en el nuevo floor del Instituto

Ayer por la mañana continuaron las eliminaciones para seleccionar los equipos que han de participar en el Campeonato Interno del Instituto de la Habana, notándose mejor calidad de jugadores.

De los treinta y cuatro citados, solamente fueron seleccionados trece entre los cuales existen algunos que prometen mucho en basket-ball. J. L Delgado, Humberto Luya, Faustino Menéndez y Luis P. Quintero, se encuentran entre los mejores.

Para hoy por la mañana están citados las letras N. O. P. y R. cuyos nombres aparecen a continuación:

Lista de Alumnos del Instituto de la Habana Inscriptos para el Primer Campeonato Interno de Basket-Ball

Citados para hoy día 5 de Abril. Letras P. N. O. y R. a las 10:00 de la Mañana

Reynaldo Navarro, Nicolás Núñez, Jorge Oses, Blás Orozco, Rafael Oliver, José Otero, Antonio Piriut, Sergio Piñón, Luis O. Puig, Antonio Palacín, Mauel Palacín, Luis Piñón, Rafael A. Pérez, Otto, G. Poyo, Jorge Posada, José S. Pinera, Claudio Pinto, Guillermo Pérez, Eduardo Rexado, Raymundo Rey, Primitivo Ramírez, Carlos Rincón, Olivio Rodríguez, F. G. Reinaldo, Rafael Reverter, César Rodríguez, Armando Ruíz, José M. Rodríguez, Carlos del Río, Francisco Rodríguez, Antonio Rodríguez, Fabio A. Ruíz, Carlos Reyes Gavilán, Raúl Revilla, René F. Rodríguez, Pedro Ruso.

Los alumnos cuyos nombres aparecen arriba, han de presentarse en el floor de basket-ball del Instituto de la Habana provistos de pantalón corto, zapatos y camiseta, con el fin de seleccionar los equipos que han de competir en el Campeonato Interior de basket-ball. Cualquier otro alumno que desee competir y cuyo apellido comience por las letras arriba mencionada, si no ha pertenecido a ningún equipo oficial, puede asistir a estas prácticas.

VAN MUNGO FIGURARA EN EL BOX EN EL GAME DE APERTURA

Considera Stengel que el célebre pitcher está ya en disposición de resistir los nueve innings

ORLANDO, Fla., abril 4. (AP.)—Casey Stangel de los Dodgers de Broocklyn, ha declarado hoy que Joe Van Lingle Mungo ocupará el box de su club el próximo día 17 de Abril frente a los Braves de Boston, al iniciarse la temporada de baseball de la Liga Nacional.

Van Mungo se encuentra actualmente en las mejores condiciones de su vida y admite que puede pitchear ya los nueve innings completos. Stengel no ha querido aventurarse sosteniendo la ruta completa, pero las impresionantes demostraciones de Van parecen indicar que, efectivamente, está listo para iniciar la campaña de 1934.

Stengel tiene resuelto aparentemente el problema del pitching staff, dejando a Van Mungo, Benge, Walter Beck y Owen Carroll como regulares, pero aun necesita cubrir otros huecos de importancia antes de que su novena pueda considerarse con algún chance.

Stengel no aventura pennants para la próxima season, pero como quiera que tiene verdadero interés en hacer buena impresión al público de Flatbush, está buscando las piezas que necesita para reforzar su conjunto.

En el campo de training se habla de la contrata de un outfielder de talla y de un pitcher zurdo de puntería, ya que el staff carece precisamente de un hurler de cartel que lance con brazo equivocado. Stegel ha estado en negociaciones con los Cardenales por los servicios de Ernie Orsatti, pero, sin llegar a nada práctico. También se habla de adquirir al zurdo Ed Brandt, de los Braves, a cambio del infielder Tony Cuccinello.

GANO DR. ALEKHINE AL MAESTRO BOLGOLJUBOW

BADEN BADEN, Alemania, abril 4. (AP). — Alexander Alekhine, campeón mundial de Ajedrez, derrotó hoy a G. Bogoljubow, campeón de Alemania, en la segunda partida de la serie que ambos están celebrando en opción al campeonato del mundo.

Bogoljubow adoptó la defensa de Moran sobre la apertura del peón de la Reina, pero la inteligente táctica de Alekhine hizo que un oportuno enroque le diese el hueco que necesitaba para asegurar su triunfo. Distintos jaques obligaron a Bogoljubaw a rendirse.

El tercer partido se efectuará el viernes.

HA PERDIDO KLEIN MUCHO PODER AL BATE EN CALIFORNIA

En las últimas semanas se ha quedado en los .310 después de fallar en los games

LOS ANGELES, Calf., abril 4. (AP).—Asustado porque lleva algunos días sin conectar de hit, con el resultado de que su batting average ha decaído hasta ponerse en .310, Chuck Klein, famoso outfielder de los Cubs de Chicago, que se espera resulte una ayuda considerable a las pretensiones championables del team de los Wrigleys, ha decidido estudiar cuidadosamente el «swing» que está empleando.

«Creo que estoy tomando demasiado tiempo a la pelota—dijo Klein hoy, al comentar su slump. En los próximos encuentros procuraré tirarle más a tiempo a la pelota y creo que mejoraré el hitting».

Klein está formando, conjuntamente con Kiki Cuyler y Babe Herman, el trío de outfielders regular de los Cubs.

DOBLE HEADER IMPORTANTE ANUNCIAN PARA EL DOMINGO EN EL FIELD DE VIBORA PARK

Un interesante programa de baseball se anuncia para el próximo domingo en los terrenos de Víbora Park tomado por asalto por los club de la Liga Nacional de baseball para realizar su entrenamiento preliminar al campeonato.

Según anuncio oficial hecho ayer por el administrador de los terrenos, que sin parecer a Polo Grounds, como equivocadamente se dice, resultan lo suficientemente aceptable para nuestros clubs de aficionados los teams de la Salle e Instituto se enfrntarán en el primer turno, celebrando el segundo juego del campeonato intercolegial, y después veremos en acción a los muchachos del Yara con el fuerte equipo del Fortuna, quetienen cuentas pendientes por resolver desde el pasado campeonato.

El primer game comenzará a las dos.

LA PISCINA DE LA Y. M. C. A. SERA ABIERTA AL PUBLICO DURANTE EL PROX. VERANO

Tratando de organizar la temporada anual de verano de la sociedad, que constituye siempre un aporte interesante de socios para la misma, los altos oficiales de la Asociación Cristiana de Jóvenes han de celebrar el próximo lunes por la tarde una interesante junta en la cual estudiarán las reformas que han de introducir para los meses de verano en el palacete de Egido 12.

Existe la impresión, según nos comunicó ayer un directivo, de nombrar definitivamente al director de cultura física de la sociedad, procurándose que la persona designada sea entendida y atienda bien todos los deportes.

LA Y.M.C.A. se propone celebrar interesantes competencias de natación, de basket ball, hand ball y squash durante el verano, ofreciendo múltiples atractivos a los socios.

El lunes se proyectará el programa y se tratará de buscar un plan que pueda abrir la piscina al público todos los sábados por la tarde y por la noche.

IMPONE JACK MEDICA NUEVOS RECORDS DE NATACION EN 1.500

Al competir en las justas de Columbus, sentó una gran marca para los 1,500 mtros. libres

COLUMBUS, Ohio, abril 4. (AP.)—Jack Medica, de la Universidad de Washington, impuso hoy un nuevo record de natación en las competencias nacionales que se están efectuando aquí, al ganar su heat de los 1.500 metros con tiempo de 19:21 minutos. El record anterior estaba en poder de Austin Clapp, de Stanford, y era de 20:2.

La competencia constituyó el número de mayor atracción en los eventos nacionales que se están efectuando aquí. Jim Christy, de Michigan, terminó en segundo puesto, seguido de Stevens, de Navy; Robinson, de Michigan, y Grove, del colegio de Iowa.

Charles Flackman, capitán del team de la Universidad de Illinois, ganó la justa de 50 yardas derrotando en los últimos strockes a Ernest, de Iowa, con tiempo de 23:6.

FRONTON JAI-ALAI

RESULTADO DE LA FUNCION DE ANOCHE

PRIMER PARTIDO

	Tantos
Sarmiento y Escarza, azules	18
Iturrino y Solá, blancos	30

Ganador: **Blancos.**

PRIMERA QUINIELA

	Tantos	Boletos
1.—Ecarza	3	$ 4.88
2.—Sarmiento	5	6 01
3.—Solá	6	5.21
4.—Juanito	3	7.10
5.—Aguiar	3	3.55
6.—Iturrino	1	5.21

Ganador: **Solá. $5.21.**

SEGUNDO PARTIDO

	Tantos
Ochoa y Hugues, blancos	23
Morales y Salazar, azules	30

Ganador: **Azules.**

SEGUNDA QUINIELA

	Tantos	Boletos
1.—Creus	0	$ 5.02
2.—Hugues	0	6.90
3.—Lasa	1	7.89
4.—Morales	2	3.94
5.—Ochoa	3	5.52
6.—Slazar	6	3.68

Ganador: **Salazar. $3.68.**

PROGRAMA OFICIAL PARA LA FUNCION DE HOY
(A las 8.15 p. m.)

PRIMER PARTIDO: a 30 tantos.—Román y Escarza, blancos; contra Juanito y Aguiar, azules. A sacar los primeros del cuadro 9 y los segundos del cuadro 9 y medio, con ocho pelotas finas.

PRIMERA QUINIELA: a 6 tantos.—Aguiar, Millán, Juanito, Escarza, Sarmiento y Lasa.

SEGUNDO PARTIDO: a 30 tantos.—Creus y Paco, azules; contra Millán y Salazar, azules. A sacar los primeros del cuadro 10 y los segundos del cuadro 9 y medio, con ocho pelotas finas.

SEGUNDA QUINIELA: a 6 tantos.—Paco, Ferrer. La Paz, Creus, Salazar y Morales.

TERCER PARTIDO: a 25 tantos. (Amateurs).—Piloto y Amancio, blancos; contra Riverón y Salazar, azules. A sacar los primeros del cuadro 10 y los segundos del cuadro 9, con ocho pelotas finas.

"Omnibus de Camagüey"
LUJOSOS COCHES PULLMAN «MACK»
(LOS MEJORES DE CUBA)
HABANA — CAMAGUEY — SANTIAGO DE CUBA
Salidas diarias de la Habana, frente al HOTEL «SARATOGA», ... PRADO Y DRAGONES
A las 5.00 a. m. ..... Directo a SANTIAGO DE CUBA.
A las 7.30 a. m. ..... Hasta CAMAGUEY.
A las 12.30 p. m. ..... A las 4.30 p. m. ..... A las 8.00 p. m. ..... Hasta SANTIAGO en combinación con «LA CUBANA».
Salida de SANTIAGO, directo a la HABANA A las 5.00 a. m.
De CAMAGUEY para la HABANA, desde la nueva Estación «OMNIBUS DE CAMAGUEY»
A las 5 a. m., 9 a. m., 1 p. m., 5-30 p. m. y 8 p. m.
Viaje siempre en nuestros Omnibus son los más cómodos, los más lujosos, los más confortables, los mejores de Cuba.
Para informes y reservación de asientos en la Habana, llame por el Teléfono M-1715.

40 AÑOS DE ÉXITO
VINO-LEGÍTIMO
PEPTONA-BARNET
FERROFOSFATADO
3 Copitas alimentan más que 100 gramos CARNE FRESCA
Todo se asimila pronto sin digerir, descansa el estómago y el hígado
PREPARADO POR Droguería "Sarrá" - La Rayo

M.E.C.D. 2016

EL GATO NEGRO

Cacheiro y Hermano

EL GATO NEGRO mantiene en Alto su Exclusiva de vendedor de los PREMIOS MAYORES

Cuando Ud. juega un Gallo Tapado o Gato Encerrado de EL GATO NEGRO asegura su derecho al GORDO

Aquí vendimos el GORDO: 22837, $40.000. Lo pagamos en el acto.

Usted podrá mostrarse satisfecho de la Lotería jugando billetes de EL GATO NEGRO porque sólo así asegura su derecho al premio que busca. Pídanos ahora su billete para el próximo sorteo del día 11, al precio de $5.00 el entero. Atención inmediata a pedidos del interior: añada franqueo, 12 cts. para el billete y 10 cts. para la hoja. Vaya sabiendo que para Mayo 16 se ha dispuesto un gran sorteo extraordinario con premio Mayor de $150.000

ORO
COMPRAMOS oro cubano y americano, pagando más y mejor tipo. Onzas españolas, Centenes, Libras, Luises, etc. Pregúntenos cotización.

CASA CENTRAL: Obispo 65 Telf. A-0000 y A-7780. SUCURSALES: Obispo y Aguiar. Telf. M-4017 Galiano y Zanja. Telf. A-9298.

LISTA DE LOS NUMEROS PREMIADOS EN EL SORTEO NUM. 907, CELEBRADO EL 4 DE ABRIL DE 1934

22,837 -- $40,000 ---- 27,946 -- $10,000 ---- 11,089 -- $5,000

UNIDAD

1 — 25
4 — 25
7 — 25

DECENA

62 — 25
70 — 25
79 — 25
83 — 25

CENTENA

103 — 25
104 — 25
136 — 25
154 — 25
189 — 25
223 — 25
231 — 25
299 — 25
272 — 25
284 — 25
232 — 25
307 — 25
329 — 25
331 — 25
337 — 25
351 — 25
382 — 25
393 — 25
495 — 25
548 — 25
571 — 25
585 — 25
589 — 25
606 — 25
632 — 25
635 — 25
637 — 25
640 — 25
654 — 25
690 — 25
707 — 25
752 — 25
734 — 25
736 — 25
767 — 25
814 — 25
818 — 25
824 — 25
855 — 25
866 — 25
901 — 25
908 — 25
922 — 25
923 — 25
927 — 25
951 — 25
957 — 25

1 MIL

1003 — 25
1063 — 25
1064 — 25
1107 — 25
1118 — 25
1120 — 25
1179 — 25
1183 — 25
1185 — 25
1215 — 25
1217 — 25
1249 — 25
1265 — 25
1270 — 25
1283 — 25
1350 — 25
1354 — 25
1365 — 25
1394 — 25
1401 — 25
1415 — 25
1419 — 25
1421 — 25
1441 — 25
1469 — 25
1473 — 25
1523 — 25
1558 — 25
1586 — 25
1593 — 25
1596 — 25
1604 — 25
1650 — 25
1668 — 25
1694 — 25
1695 — 25
1725 — 25
1775 — 25
1778 — 50
1860 — 25
1883 — 25
1885 — 25
1917 — 25
1993 — 50
1996 — 25
1998 — 25
1999 — 25

2 MIL

2015 — 25
2026 — 25
2032 — 25
2044 — 25
2084 — 25
2088 — 25
2090 — 25
2099 — 25
2123 — 25
2133 — 25
2161 — 25
2234 — 25
2267 — 25
2270 — 25
2276 — 25
2282 — 25
2336 — 25
2345 — 25
2370 — 25
2371 — 25
2416 — 25
2451 — 25
2455 — 25
2467 — 25
2476 — 25
2477 — 25
2558 — 25
2640 — 25
2642 — 25
2680 — 25
2694 — 25
2714 — 25
2720 — 25
2731 — 25
2750 — 25
2752 — 25
2737 — 25
2740 — 25
2757 — 25
2772 — 25
2800 — 25
2862 — 25
2876 — 25
2877 — 25
2880 — 25
2892 — 25
2936 — 25
2950 — 25
2969 — 25
2994 — 50

3 MIL

3012 — 25
3028 — 25
3052 — 25
3054 — 25
3092 — 25
3097 — 25
3145 — 25
3185 — 25
3166 — 25
3202 — 25
3212 — 25
3222 — 25
3224 — 25
3244 — 25
3247 — 25
3259 — 25
3273 — 25
3284 — 25
3305 — 50
3314 — 25
3327 — 25
3337 — 25
3343 — 25
3378 — 25
3389 — 25
3412 — 25
3414 — 25
3427 — 25
3434 — 25
3458 — 25
3479 — 25
3496 — 25
3495 — 25
3507 — 25
3519 — 25
3531 — 25
3595 — 25
3597 — 25
3526 — 25
3532 — 25
3635 — 25
3649 — 25
3657 — 25
3658 — 25
3683 — 25
3703 — 25
3713 — 25
3728 — 25
3766 — 25
3789 — 25
3810 — 25
3833 — 25
3834 — 25
3866 — 25
3868 — 25
3870 — 25

3 MIL

3899 — 25
3909 — 25
3976 — 25
3972 — 25
3984 — 25

4 MIL

4037 — 25
4096 — 25
4100 — 25
4126 — 25
4127 — 25
4145 — 25
4125 — 25
4138 — 25
4168 — 25
4181 — 25
4202 — 50
4219 — 25
4242 — 25
4267 — 25
4271 — 25
4301 — 25
4309 — 25
4350 — 25
4372 — 25
4385 — 25
4423 — 25
4456 — 25
4476 — 25
4506 — 25
4547 — 25
4548 — 25
4585 — 25
4654 — 25
4660 — 25
4664 — 25
4679 — 25
4754 — 25
4771 — 25
4786 — 25
4825 — 25
4835 — 25
4852 — 25
4855 — 25
4866 — 25
4867 — 25
4881 — 25
4886 — 25
4948 — 25
4950 — 25
4959 — 25
4963 — 25

5 MIL

5013 — 25
5064 — 25
5090 — 25
2501 — 25
5205 — 25
5203 — 25
2524 — 25
5299 — 25
5301 — 25
5342 — 25
5352 — 25
5354 — 25
5356 — 100
5359 — 25
5368 — 25
5385 — 25
5391 — 25
5414 — 25
5418 — 25
5431 — 25
5444 — 25
5464 — 25
5468 — 25
5525 — 25
5548 — 25
5560 — 25
5594 — 25
5608 — 25
5619 — 25
5669 — 25
5699 — 25
5705 — 25
5712 — 25
5763 — 25
5781 — 25
5787 — 25
5799 — 100
5801 — 25
5814 — 25
5844 — 50
5849 — 25
5852 — 25
5920 — 25
5929 — 25
5936 — 25
5942 — 25
5955 — 100

6 MIL

6016 — 25
6042 — 25

6 MIL

6045 — 25
6116 — 25
6166 — 25
6177 — 25
6179 — 25
6182 — 25
6190 — 25
6215 — 25
6235 — 25
6246 — 25
6296 — 25
6309 — 25
6362 — 25
6369 — 25
6380 — 25
6388 — 25
6389 — 25
6395 — 25
6421 — 25
6447 — 25
6478 — 25
6486 — 25
6499 — 25
6501 — 25
6525 — 25
6559 — 25
6565 — 25
6593 — 25
6614 — 25
6620 — 25
6629 — 25
6688 — 25
6678 — 25
6704 — 25
6747 — 25
6772 — 25
6783 — 25
6827 — 25
6875 — 25
6884 — 25
6891 — 25
6904 — 25
6928 — 25
6925 — 25
6947 — 25
6973 — 25

7 MIL

7017 — 25
7018 — 25
7070 — 25
7079 — 25
7111 — 25
7143 — 25
7152 — 25
7168 — 25
7195 — 25
7289 — 25
7317 — 25
7329 — 25
7342 — 25
7349 — 25
7366 — 25
7368 — 25
7376 — 25
7389 — 25
7446 — 25
7463 — 25
7501 — 250
7503 — 25
7505 — 25
7543 — 25
7549 — 25
7552 — 25
7568 — 25
7571 — 25
7617 — 25
7630 — 25
7640 — 25
7644 — 25
7650 — 25
7660 — 25
7674 — 25
7707 — 25
7743 — 50
7752 — 25
7765 — 25
7813 — 25
7814 — 25
7875 — 25
7890 — 25
7898 — 25
7920 — 25
7931 — 25
7946 — 25
7983 — 25
7988 — 25
7691 — 25

8 MIL

8016 — 25
8044 — 25
8051 — 25
8105 — 25
8108 — 25
8110 — 25

8 MIL

8123 — 25
8155 — 25
8145 — 25
8248 — 25
8291 — 25
8297 — 25
8305 — 25
8324 — 25
8331 — 25
8339 — 25
8340 — 25
8364 — 25
8369 — 25
8382 — 25
8386 — 25
8388 — 25
8403 — 25
8450 — 25
8485 — 25
8509 — 100
8537 — 25
8566 — 25
8569 — 25
8571 — 25
8612 — 25
8638 — 25
8680 — 25
8717 — 25
8750 — 25
8275 — 25
8782 — 25
8794 — 25
8805 — 25
8834 — 25
8903 — 25
8914 — 25
8924 — 100
8949 — 25
8980 — 25
8999 — 25

9 MIL

9097 — 25
9124 — 25
9129 — 25
9131 — 25
9173 — 25
9175 — 25
9232 — 25
9267 — 25
9272 — 25
9371 — 25
9273 — 25
9379 — 25
9388 — 25
9449 — 25
9468 — 25
9605 — 25
9622 — 25
9631 — 25
9647 — 25
9688 — 25
9698 — 25
9794 — 25
9818 — 25
9837 — 50
9841 — 25
9867 — 50
9874 — 25
9877 — 25
9896 — 25
9902 — 25
9928 — 25
9939 — 25
9966 — 250
9971 — 25
9980 — 25

10 MIL

10009 — 25
10024 — 25
10028 — 25
10056 — 25
10066 — 25
10138 — 25
10157 — 25
10175 — 25
10177 — 25
10221 — 50
10299 — 25
10304 — 25
10363 — 50
10405 — 25
10421 — 25
10431 — 25
10468 — 25
10636 — 25
10643 — 25
10662 — 25
10702 — 25
10723 — 25
10745 — 25
10749 — 25
10759 — 25
10076 — 25
10778 — 25
10817 — 25
10821 — 25
10833 — 25
10876 — 25
10908 — 25
10917 — 25
10919 — 25
10938 — 25
10985 — 25
10991 — 25
10994 — 25

11 MIL

11098 — 25
11105 — 25
11122 — 25
11145 — 25

11 MIL

11151 — 25
11170 — 25
11178 — 25
11194 — 25
11196 — 50
11198 — 25
11218 — 25
11252 — 25
11276 — 25
11280 — 25
11311 — 25
11413 — 25
11420 — 25
11431 — 25
11458 — 25
11459 — 25
11500 — 25
11507 — 25
11516 — 25
11551 — 25
11562 — 25
11571 — 25
11598 — 25
11608 — 25
11609 — 25
11641 — 25
11645 — 25
11661 — 25
11666 — 25
11704 — 25
11753 — 25
11734 — 25
11805 — 25
11831 — 25
11877 — 25
11880 — 25
11891 — 25
11890 — 25
11909 — 25
11946 — 25
11951 — 25
11961 — 25
11973 — 25
11993 — 25

12 MIL

12021 — 25
12069 — 25
12070 — 25
17075 — 25
12080 — 25
12104 — 25
12164 — 25
12182 — 25
12184 — 25
12195 — 25
12236 — 25
12266 — 25
12298 — 25
12299 — 25
12351 — 25
12345 — 45
12355 — 25
12363 — 25
12376 — 25
12389 — 25
12429 — 50
12443 — 25
12468 — 25
12479 — 25
12545 — 25
12571 — 25
12572 — 25
12577 — 25
12588 — 25
12603 — 25
12607 — 25
12619 — 25
12624 — 25
12637 — 25
12642 — 25
12670 — 25
12682 — 25
12688 — 25
12690 — 25
12712 — 25
12713 — 25
12718 — 25
12731 — 25
12733 — 25
12735 — 25
12744 — 25
12809 — 25
12816 — 25
12817 — 25
12830 — 25
12847 — 25
12858 — 25
12876 — 100
12910 — 25
12932 — 25
12955 — 25
12962 — 25
12967 — 100

13 MIL

13000 — 25
13042 — 25
13055 — 50
13057 — 25
13108 — 25
13123 — 25
13146 — 25
13165 — 25
13179 — 25
13187 — 25
13214 — 25
13218 — 25
13223 — 25
13239 — 25
13262 — 25
13531 — 25
13336 — 25
13352 — 25

13 MIL

13360 — 25
13372 — 25
13414 — 25
13422 — 25
13468 — 25
13483 — 25
13488 — 25
13533 — 25
13550 — 25
13593 — 25
13611 — 25
13640 — 25
13648 — 25
13658 — 25
13701 — 25
13748 — 25
13764 — 25
13771 — 25
13802 — 25
13814 — 25
13828 — 25
13833 — 25
13884 — 25
13955 — 25
13967 — 25
13982 — 25
13992 — 25
13996 — 25

14 MIL

14007 — 25
14032 — 25
14040 — 25
14061 — 25
14062 — 25
14075 — 25
14098 — 25
14144 — 25
14214 — 50
14247 — 25
14354 — 25
14257 — 25
14265 — 25
14321 — 25
14352 — 25
14377 — 25
14381 — 25
14394 — 25
14416 — 25
14439 — 25
14460 — 25
14490 — 25
14496 — 25
14505 — 25
14550 — 25
14615 — 25
14638 — 25
14657 — 25
14691 — 25
14708 — 25
14753 — 25
14725 — 25
14781 — 25
14820 — 25
14823 — 25
14833 — 25
14837 — 25
14852 — 25
14865 — 25
14878 — 25
14907 — 25
14912 — 25
14938 — 250
14949 — 25
14952 — 25
14969 — 25
14974 — 250

15 MIL

15023 — 25
25025 — 25
15044 — 25
15063 — 25
15087 — 25
15092 — 25
15097 — 25
15133 — 25
15144 — 25
15163 — 25
15165 — 25
15205 — 25
15222 — 25
15234 — 25
15254 — 25
15251 — 25
15262 — 25
15284 — 25
15340 — 25
15348 — 25
15370 — 25
15404 — 25
15416 — 25
15420 — 25
15463 — 25
15478 — 25
15717 — 25
13559 — 25
15598 — 25
15623 — 25
15862 — 25
15668 — 25
15687 — 25
15701 — 25
15760 — 25
15790 — 25
15791 — 25
15793 — 25
15802 — 25
15808 — 25
15833 — 50
15850 — 25
15857 — 25
15877 — 25
15879 — 50
15891 — 25

15 MIL

15932 — 25
15908 — 25
15940 — 25
15945 — 25
15948 — 25
15952 — 25
15975 — 25
15986 — 25
15996 — 25

16 MIL

16018 — 25
16021 — 25
16026 — 25
16062 — 25
16084 — 25
16087 — 25
16124 — 25
16155 — 25
16176 — 25
16204 — 25
16210 — 25
16230 — 25
16253 — 25
16271 — 25
16280 — 25
16327 — 25
16305 — 25
16374 — 25
16413 — 25
16421 — 25
16456 — 25
16473 — 25
16519 — 25
16549 — 25
16535 — 25
16605 — 25
16652 — 50
16656 — 25
16665 — 25
16680 — 25
16685 — 25
16687 — 25
16694 — 25
16699 — 25
16737 — 25
16767 — 25
16791 — 25
16806 — 25
16807 — 25
16843 — 25
16883 — 25
16836 — 25
16859 — 25
16896 — 25
16903 — 25
16914 — 25
16941 — 25
16945 — 25
19954 — 25
16983 — 25
16987 — 25

17 MIL

17014 — 25
17029 — 25
17071 — 25
17072 — 25
17115 — 25
17116 — 25
17124 — 25
17140 — 100
17149 — 25
17161 — 25
17173 — 25
17188 — 25
17211 — 250
17284 — 25
17300 — 25
17306 — 25
17320 — 25
17364 — 100
17476 — 25
17490 — 25
17494 — 25
17548 — 25
17551 — 25
17564 — 25
17587 — 25
17605 — 25
17652 — 25
17692 — 25
17686 — 25
17693 — 25
17760 — 50
17762 — 25
17789 — 25
17804 — 25
17811 — 25
17815 — 25
17838 — 25
17894 — 25
17896 — 25
17903 — 25
17906 — 25
17914 — 25
17926 — 25
17976 — 25
17994 — 25
17998 — 25

18 MIL

18001 — 25
18004 — 25
18006 — 25
19018 — 25
18018 — 25
18060 — 25
18065 — 25
18107 — 25
18111 — 25
18134 — 25
18167 — 25

18 MIL

18198 — 25
18227 — 25
18245 — 25
18283 — 25
18294 — 25
18304 — 25
18318 — 25
18366 — 25
18367 — 25
18373 — 25
18384 — 25
18385 — 25
18406 — 25
18429 — 25
18502 — 25
18545 — 25
18547 — 25
18554 — 25
18567 — 25
18591 — 25
18594 — 25
18662 — 25
18606 — 25
18631 — 25
18651 — 25
18690 — 25
18694 — 25
18716 — 100
18747 — 25
18889 — 25
18917 — 50
18739 — 25
18744 — 25
18853 — 250
19869 — 25
18925 — 25
18938 — 25
18949 — 25
18966 — 25

19 MIL

19095 — 25
19110 — 50
19160 — 25
19176 — 25
19181 — 25
19244 — 25
19262 — 25
19270 — 25
19288 — 25
19311 — 25
19322 — 25
19323 — 25
19340 — 25
19347 — 25
19353 — 25
19372 — 25
19382 — 25
19388 — 25
19395 — 25
19396 — 25
19432 — 25
19435 — 25
19444 — 50
19451 — 25
19470 — 25
19529 — 25
19536 — 25
19541 — 25
19573 — 25
19584 — 25
19635 — 25
19725 — 25
19726 — 25
19814 — 25
19838 — 25
19890 — 25
19899 — 25
19936 — 25
19976 — 25
19991 — 25

20 MIL

20060 — 25
20102 — 25
20114 — 25
20139 — 25
20150 — 25
20158 — 25
20175 — 25
20210 — 25
20219 — 25
20244 — 25
20258 — 25
20295 — 25
20373 — 100
20410 — 25
20437 — 25
20496 — 25
20528 — 25
20560 — 25
20561 — 25
20574 — 25
20620 — 25
27633 — 25
20634 — 25
20668 — 25
20673 — 25
20709 — 50
20764 — 25
20728 — 25
20762 — 25
20775 — 25
20778 — 25
20807 — 25
20858 — 25
20862 — 25
20970 — 25
20990 — 25

21 MIL

21004 — 25
21025 — 25
21042 — 25

21 MIL

21071 — 25
21078 — 25
21081 — 25
21087 — 25
21134 — 25
21138 — 25
21150 — 25
21159 — 25
21161 — 25
21162 — 25
21242 — 25
21244 — 25
21283 — 25
21296 — 25
21330 — 25
21331 — 25
21334 — 25
21360 — 25
21365 — 25
21373 — 25
21383 — 25
21398 — 25
21396 — 25
21399 — 25
21403 — 25
21455 — 25
21477 — 25
21478 — 50
21487 — 25
21494 — 25
21498 — 25
21522 — 25
21524 — 25
21552 — 25
21534 — 25
21557 — 25
21574 — 25
21582 — 25
21590 — 25
21595 — 25
21596 — 25
21597 — 25
21630 — 25
21632 — 25
21642 — 25
21685 — 25
21687 — 25
21707 — 25
21719 — 25
21732 — 25
21736 — 25
21749 — 50
21789 — 25
21864 — 25
21873 — 25
21918 — 50
21918 — 25
21928 — 25
21936 — 25
21962 — 25
21975 — 25
21995 — 25

22 MIL

22050 — 25
22056 — 25
22111 — 25
22161 — 25
22173 — 25
22329 — 25
22232 — 25
22243 — 25
22278 — 25
22285 — 25
22301 — 25
22303 — 25
22347 — 25
22384 — 25
22407 — 25
22439 — 25
22351 — 25
23389 — 25
22427 — 25
22447 — 25
22458 — 25
22474 — 25
22485 — 25
22505 — 25
22609 — 25
22636 — 25
22657 — 25
22623 — 25
22632 — 25
22645 — 25
22668 — 25
22694 — 25
22705 — 25
22716 — 25
22722 — 25
22792 — 25
22830 — 25
22891 — 25
22858 — 25
22896 — 25
22904 — 25

23 MIL

23053 — 25
23075 — 25
23128 — 25
23152 — 25
23211 — 25
23221 — 25
23283 — 25
22315 — 25
23324 — 25
23347 — 25
23392 — 25
23393 — 25
23409 — 25
23438 — 25
23447 — 25
23452 — 25
23462 — 25

23 MIL

23505 — 25
23534 — 25
23602 — 25
23659 — 25
23649 — 25
23671 — 25
23684 — 25
23685 — 25
23715 — 25
23719 — 25
23733 — 25
23734 — 25
23747 — 25
23782 — 25
23810 — 50
23835 — 25
22863 — 25
23873 — 25
23903 — 25
23913 — 25
23928 — 25
23938 — 25
23945 — 50
23951 — 25
25983 — 25

24 MIL

24065 — 25
24068 — 25
24072 — 25
24098 — 25
24103 — 25
24108 — 25
24115 — 25
24123 — 25
24140 — 25
24142 — 50
24173 — 50
24226 — 25
24235 — 25
24236 — 25
24241 — 25
24264 — 25
24296 — 25
24330 — 25
24357 — 25
24333 — 25
24367 — 25
24371 — 25
24420 — 25
24433 — 25
32449 — 25
24450 — 25
24453 — 25
24454 — 25
24482 — 25
24486 — 25
24510 — 25
24538 — 25
24547 — 25
24581 — 25
24604 — 25
24619 — 25
24623 — 25
24660 — 25
24666 — 25
24673 — 25
24688 — 100
24694 — 25
24709 — 25
23727 — 25
24775 — 100
24850 — 25
24871 — 25
24907 — 25
24949 — 25
24952 — 25
24939 — 25
24962 — 25
24967 — 25
24985 — 25
24998 — 25

25 MIL

25001 — 25
25015 — 25
25123 — 25
25167 — 25
25182 — 25
25211 — 25
25216 — 25
25251 — 25
25270 — 25
25341 — 25
25353 — 25
25402 — 25
25410 — 25
25436 — 25
25445 — 25
25477 — 25
25498 — 25
25570 — 25
25599 — 25
25637 — 25
25660 — 25
25664 — 25
25466 — 25
25631 — 25
25683 — 25
25686 — 25
25705 — 25
25719 — 25
25762 — 25
25786 — 25
25835 — 25
25859 — 25
25860 — 25
25889 — 25
25926 — 25
25975 — 50
25987 — 25
25991 — 25
25964 — 25

26 MIL

26019 — 25
26088 — 25
26119 — 25
26125 — 25
26137 — 25
26156 — 25
26165 — 25
26187 — 25
26193 — 25
26256 — 25
26261 — 25
26270 — 25
26287 — 25
26353 — 25
26387 — 25
26402 — 25
26406 — 25
26418 — 25
26482 — 25
26488 — 25
26504 — 25
26543 — 25
26546 — 25
26572 — 25
26574 — 25
26648 — 25
26667 — 25
26758 — 25
26767 — 25
26809 — 25
26887 — 25
26681 — 25
26847 — 25
26865 — 25
26910 — 25
26958 — 250

27 MIL

27093 — 25
27082 — 25
27097 — 25
22118 — 25
27121 — 25
27152 — 25
27171 — 25
27266 — 25
27268 — 25
27270 — 25
27283 — 25
27289 — 25
27292 — 25
27294 — 25
27315 — 25
27318 — 25
27320 — 25
27337 — 25
27450 — 25
27462 — 25
27474 — 25
27492 — 25
27588 — 25
27658 — 25
27676 — 25
27697 — 25
22714 — 25
27726 — 25
27733 — 25
27759 — 25
27764 — 25
27777 — 25
27797 — 25
27820 — 25
27882 — 25
27895 — 25
27899 — 25
27960 — 25
27979 — 25
27981 — 25
27992 — 25
27998 — 25

28 MIL

28002 — 25
28037 — 25
28079 — 25
28097 — 25
28113 — 25
28129 — 25
28143 — 25
28164 — 25
28169 — 25
28197 — 25
28202 — 25
28257 — 25
28263 — 25
28265 — 25
28236 — 25
28269 — 25
28304 — 25
28315 — 25
28322 — 25
28351 — 25
28352 — 25
28371 — 25
28397 — 25
28421 — 25
28426 — 25
28428 — 25
28442 — 25
28472 — 25
28480 — 25
28490 — 25
28492 — 25
28485 — 25
28519 — 25
28546 — 25
28550 — 25
28570 — 100
28662 — 25
28685 — 25
28759 — 25

28 MIL

28752 — 25
28796 — 25
28819 — 250
28834 — 25
28846 — 25
28872 — 25
28873 — 25
28877 — 25
28889 — 25
28901 — 25
28902 — 25
28908 — 25
28926 — 25

29 MIL

29006 — 25
29017 — 25
29029 — 25
29090 — 25
29103 — 25
29122 — 25
29130 — 25
29164 — 25
29174 — 25
29192 — 25
29198 — 25
29217 — 25
29250 — 25
29282 — 25
29315 — 25
29345 — 25
29414 — 25
29427 — 25
29442 — 25
29451 — 25
29472 — 25
29478 — 25
29496 — 25
29513 — 25
29552 — 25
29588 — 25
29600 — 25
29607 — 25
29622 — 25
29650 — 25
29670 — 25
29714 — 25
29728 — 25
29749 — 25
29760 — 25
29766 — 100
29768 — 25
29782 — 25
29815 — 25
29833 — 100
29842 — 25
29846 — 25
29910 — 25
29057 — 25

30 MIL

30114 — 25
30155 — 25
30163 — 25
30192 — 25
30187 — 50
30189 — 25
30244 — 25
30252 — 25
30272 — 25
30274 — 25
30292 — 25
30302 — 25
30355 — 25
30365 — 25
30369 — 25
30416 — 25
30432 — 25
30479 — 25
30494 — 25
30503 — 25
30511 — 25
30523 — 25
30529 — 25
30255 — 25
30569 — 25
30581 — 25
30623 — 25
30668 — 25
30704 — 25
30712 — 25
30717 — 25
30730 — 25
30731 — 25
30733 — 25
30756 — 25
30779 — 50
30789 — 25
30796 — 25
30827 — 25
30800 — 25
30811 — 25
30819 — 25
30829 — 25
30857 — 25
30858 — 25
30864 — 25
30994 — 25
30997 — 25

31 MIL

31018 — 25
31021 — 25
31032 — 25
31083 — 25
31131 — 25
31140 — 50
31149 — 25
31150 — 25
31155 — 25
31154 — 25
31159 — 25
31162 — 25

31 MIL

31165 — 25
31172 — 25
31227 — 25
31246 — 25
31259 — 25
31270 — 25
31275 — 25
31289 — 25
31302 — 25
31318 — 25
31326 — 25
31373 — 25
31378 — 25
31397 — 25
31398 — 25
31411 — 50
31444 — 25
31521 — 25
31550 — 25
31595 — 25
31608 — 25
31621 — 25
31644 — 25
31668 — 25
31677 — 25
31688 — 25
31695 — 25
31726 — 25
31769 — 25
31787 — 25
31795 — 25
31816 — 25
31821 — 25
31882 — 25
31875 — 25
31908 — 25
31992 — 25

32 MIL

32007 — 25
32025 — 25
32038 — 25
32068 — 25
32070 — 25
32085 — 25
32099 — 25

32 MIL

32130 — 25
32176 — 25
32189 — 25
32204 — 25
32220 — 25
32240 — 25
32306 — 25
32345 — 25
32346 — 25
32363 — 25
32367 — 25
32386 — 25
32397 — 25
32404 — 25
32411 — 25
34453 — 25
32471 — 25
32481 — 25
32485 — 25
32500 — 25
32531 — 25
32552 — 25
32612 — 25
32641 — 25
32646 — 25
32662 — 25
32703 — 25
32717 — 25
32748 — 50
32822 — 25
32850 — 25
32858 — 25
32891 — 25
32966 — 25
32864 — 25

33 MIL

33064 — 25
33074 — 25
33076 — 25
33083 — 25
33124 — 25
33152 — 25
33179 — 25
33189 — 25
33222 — 100
33233 — 25

33 MIL

33264 — 25
33274 — 25
33397 — 25
33317 — 25
33346 — 25
33370 — 25
33389 — 25
33408 — 25
33443 — 25
33447 — 25
33506 — 25
33541 — 250
33545 — 25
33495 — 25
33640 — 25
33660 — 25
33668 — 25
33680 — 50
33714 — 25
33726 — 25
33740 — 25
33753 — 25
33767 — 25
33785 — 25
33799 — 50
33821 — 25
33844 — 25
33871 — 25
33885 — 25
33894 — 25
33908 — 25
33914 — 25
33922 — 25
33936 — 25
33954 — 25
33962 — 25
33976 — 25
33978 — 25
33991 — 25

34 MIL

34035 — 25
34085 — 25
34127 — 25
34143 — 25
34182 — 25
34307 — 25

34 MIL

34315 — 25
34324 — 25
34336 — 25
34363 — 25
34386 — 25
34447 — 25
34454 — 25
34458 — 25
34465 — 25
34485 — 25
34515 — 25
34539 — 25
34557 — 25
34564 — 25
34568 — 25
34597 — 25
34580 — 25
34581 — 100
34595 — 25
34615 — 25
34660 — 25
34661 — 25
34704 — 25
34738 — 25
34749 — 25
34751 — 25
34765 — 25
34770 — 25
34773 — 25
34778 — 25
34780 — 25
34787 — 25
34792 — 25
33804 — 25
34806 — 25
34832 — 25
34842 — 25
34858 — 25
34852 — 50
34867 — 25
34882 — 25
34886 — 25
34889 — 25
34901 — 25
34904 — 25
34963 — 25
34978 — 25

PREMIADOS EN EL SORTEO DE AYER. A LA HORA DE CERRAR ESTA EDICION NO HABIA SIDO TERMINADA AUN POR LA RENTA DE LOTERIA.

DE DIA EN DIA

¿A ustedes les ha causado alguna vez trastornos el Imperialismo Yanqui?... Hagan memoria... ¿No verdad?... Pues a mí tampoco. Por eso no acaba de darme frío ni calor la cantaleta que se traen los comunistas y sus similares, predicando, cual nuevos santones, la guerra santa contra los decantados banqueros de Wall Street...

Es uno de los tantos tópicos idiotas a que apela la propaganda roja para machacar sobre las mentalidades poco cultivadas, que son las que les interesa conquistar para la causa. Y por consiguiente no merece que el punto sea sometido a discusión ante un público que sabe que tiene radio y neveras eléctricas y automóviles y otras menudencias igualmente confortables, gracias al Imperialismo Yanqui.

Ningún país, desde luego, puede quejarse de que el capitalismo de otro explote sus fuentes de riqueza, si él carece de medios para explotarlas y de contra ha ido a suplicarle a ese capital que le presta su concurso. En pequeña escala, la persona que haya buscado un socio capitalista para emprender un negocito y después que el negocito está en marcha, con sus naturales vaivenes, le llama al que puso la plata, imperialista y abusador, se expone a que la comparen con una lechuga por lo fresca y, lo que es peor, a que cuando otra vez necesite dinero le manden a fabricarlo. En el más favorable de los casos, si resulta que esa persona obtuvo el concurso del capital en condiciones menos ventajosas de las que podía haberlo obtenido, para quejarse tendrá que confesar que es tonta. Y es preferible que no se lo diga a nadie, como hacen las personas inteligentes que en un momento de distracción son víctimas del timo de la limosna o del de la guitarra.

Por lo que se refiere a Cuba, pocos países hay con menos derecho a hablar mal del Imperialismo Yanqui. Ellos —los americanos— sí que tienen derecho a hablar mal, por el resultado del negocio que emprendieron con nosotros. No teníamos una peseta y les vendimos las tierras. Pero las tierras aquí se quedaron y su dinero también. Les debemos una pila de millones de pesos. Nos están ahorrando el gasto de mantener una gran escuadra y un gran ejército para la defensa nacional. El país está lleno de maquinarias y objetos producidos por la industria americana. ¿Quién ha salido ganando?...

Que en Cuba se viva mal, no es argumento. Antes del Imperialismo Yanqui, se vivía peor. Y si los machaca-frases se retiran a la segunda línea de defensa culpando de nuestro mal vivir al imperialismo galígo, todavía se les puede responder que aún se vivía peor en tiempo de nuestros aborígenes. Las cuentas de un pueblo, no se pueden echar por meses ni aún por años económicos. El caso es por ejemplo, que cuando la danza de los millones no se quejaban del Imperialismo Yanqui ni a bueyes...

Yo no dudo, en fin, que el capitalismo yanqui haya tenido la siniestra intención de quedarse con Cuba.

He oído decir muchas veces que el dinero no tiene entrañas.

Pero aunque resultara que nosotros, por el contrario, fuéramos unos poetas románticos a la hora de los negocios, capaces de prestar dinero sin interés u otros fines especulativos, es lo cierto que a la hora de escribirse estas líneas, los americanos, no solo no se han quedado con Cuba, sino que están dando a entender claramente que desean tener con nosotros la menor cantidad posible de negocios.

Prefieren, a todas luces, que el ternero sea el se tome toda la leche que da la vaca imperialista.

Tartarín de TARASCON

NO COBRARON FEBRERO Y MARZO LAS PROFESORAS DE LA ACADEMIA DE MUSICA

Aún no han cobrado sus haberes correspondientes a los meses de febrero y marzo, las cuatro profesoras de la Academia Municipal de Música, que en cívica actitud se negaron a dar parte de sus sueldos.

Precisamente las aludidas profesoras, señora Carmen Valladares de Lombardo, Hortensia Bravo de Ferriol, Ernestina Cavaleiro y otras, mantuvieron durante la actuación del Pepito Izquierdo su protesta más enérgica contra los desmanes del machadato, y por ello la señora Valladares, esposa de nuestro querido compañero en el periodismo, Oscar Lombardo, fué perseguida y dejada cuatro veces cesante por el tristemente célebre Izquierdo. Ellas desean que el Dr. Gómez haga justicia en su caso y ordene el pago de los meses ya mencionados.

ANUNCIESE Y SUSCRIBASE AL "DIARIO DE LA MARINA"

"EL SEGUNDO GALLITO"
CASA DE CAMBIO — SATURNINO S. TAMARGO
BILLETES DE LOTERIA EN TODAS CANTIDADES
PLAZA DEL VAPOR NUM. 18, POR REINA

535	6.510	11.385	17.282	22.827	28.702	33.077
824	6.721	12.807	17.071	23.167	28.913	34.949
	7.061	12.546	18.903	23.378	29.464	34.738
2.747	7.272	13.097	18.642	24.939	29.252	35.500
2.336	8.722	13.358	19.394	24.728	30.625	35.287
3.298	8.933	14.519	19.133	25.490	30.914	36.711
3.087	9.384	14.809	20.615	25.774	31.176	36.950
4.509	9.173	15.070	20.904	26.701	31.465	37.262
4.748	10.545	15.359	21.156	26.940	32.737	37.051
5.060	10.834	16.420	21.395	27.252	32.526	38.712
5.299	11.960	16.731	22.616	27.491	33.288	38.923

Uno de estos números puede ser su felicidad. ¡COMPRELO!

BUFETE DE **JOSE I. RIVERO**
Notario: FELIPE RIVERO
Chacón No. 25. HABANA
Teléfonos: M-1472 A-8142

M.E.C.D. 2016

FAMILIAS RELIGIOSAS DEL BEATO JUAN BOSCO

Los Salesianos.—Don Bosco reunió en torno suyo a los primeros Salesianos, el 18 de diciembre de 1859. Contándose él eran 18: dos sacerdotes, 15 clérigos y un coadjutor.

Las bendiciones del cielo cayeron abundantes sobre la pequeña grey y los Salesianos se han multiplicado de un modo prodigioso.

En la actualidad son 9881, de los cuales alrededor de mil trabajan en las Misiones o casi Misiones, y los restantes hállanse repartidos por el mundo, constituyendo 702 comunidades y 45 Inspectorías o Provincias canónicas.

Sucesores de Don Bosco.—Fué el primero el siervo de Dios Rua (1880-1910); el segundo Don Pablo Albera (1910-1921); el tercero don Felipe Rinaldi (1922-1931; el cuarto Don Pedro Ricaldone, actual Rector Mayor.

Las Hijas de María Auxiliadora.—Obedeciendo Don Bosco a una inspiración de lo alto, fundó además el Instituto de las Hijas de María Auxiliadora, como monumento viviente y perenne de su gratitud hacia la Virgen Madre de Dios, Protectora celeste de todas sus obras.

El 5 de agosto de 1872 tuvo lugar la toma de hábito de las quince primeras religiosas, a las que Don Bosco dió el nombre de Hijas de María Auxiliadora.

Las Hermanas Salesianas de Don Bosco llegan ya a la cifra de 7500, de las cuales 460 son Misioneras. Su actual Superiora General es la Madre Luisa Vaschetti, residente en Turín. Plaza de María Auxiliadora, 5.

Cooperadores Salesianos. Son los providenciales sostenedores de las obras y misiones Salesianas.

«Si vuestra caridad—decía Don Bosco en su Carta-Testamento a los mismos—bien poco o nada hubiese yo podido hacer. Con ella, en cambio, y con la ayuda del Señor, hemos enjugado muchas lágrimas y salvado muchas almas».

«Convencido de que todo este bien y mucho más se debe, después de Dios, a los eficaces auxilios de vuestra largueza, siento la necesidad, antes de terminar mi vida mortal, de expresaros mi agradecimiento, y así lo hago desde lo íntimo de mi alma».

«Quiero rogaros que, así como hasta ahora me habéis ayudado a mi con tanta bondad y perseverancia, sigáis ayudando a mi sucesor cuando yo muera. Las obras que mediante vuestra caridad he comenzado no necesitan ya de mi, pero seguirán necesitando de vosotros y todos los que a imitación vuestra, desean promover el bien en esta tierra. A todos por consiguiente las confía y dejo recomendadas».

«Para vuestro consuelo y estímulo encargo a mi Sucesor que, en las oraciones comunes y privadas que se hagan y sigan haciendo en las Casas Salesianas, se recuerde siempre a nuestros Bienhechores y Bienhechoras, y que ya desde ahora ponga la intención, a fin de que Dios les conceda el céntuplo de su caridad en esta vida, salud y paz en sus familias, prosperidad en sus haciendas y negocios, y les defienda de todo mal».

Los Cooperadores Salesianos constituyen la tercera Familia de Don Bosco, y su número asciende a 300 mil.

Don Bosco los organizó en Asociación en 1876, bajo el título de «Pía Unión de Cooperadores Salesianos», aprobada por el Papa Pío IX, con Breve de 9 de mayo de aquel mismo año.

El objeto primordial de la Pía Unión es promover la santidad personal de sus asociados. Los medios o fines secundarios consisten en ejercer la caridad con el prójimo especialmente con la juventud que se halla más expuesta a peligros».

Son requisitos indispensables para ser Cooperador Salesiano: 1) no tener menos de 16 años); 2) gozar de buena reputación religiosa y civil; 3) hallarse en condiciones de poder cooperar, de cualquier modo, con oraciones o con limosnas, al mayor incremento de las Obras Salesianas.

Los que deseen inscribirse en la Pía Unión de Cooperadores Salesianos no tienen más que dirigirse a: Rector Mayor de los Salesianos. Vía Cottolengo, 32. Torino.

Alumnos de los Salesianos y de las Hijas de María Auxiliadora.—Alcanzan cifras enormes y van siempre en aumento, paralelamente con la expansión salesiana.

Reciben educación e instrucción en Internados y Semi Internados, Asilos, Orfanatos, Escuelas Profesionales, Colonias y Escuelas Agrícolas, Oratorios Festivos, etc., con la mira principal de formar buenos cristianos y honestos ciudadanos, útiles a la Religión y a la Patria.

Ex alumnos y ex alumnas.—Forman como las vanguardias del ejército salesiano y tienen a gala ser siempre los primeros en secundar toda buena iniciativa, en el campo de la fe, de la caridad y del celo.

Unos y otros hállanse agrupados separadamente en Federación Internacional, con sede en Turín en la Casa Principal respectiva de Salesianos e Hijas de María Auxiliadora.

Obras del beato Juan Bosco.—Oratorios Festivos.—El Oratorio Festivo fué la primera y, durante muchos años, la única obra de nuestro Beato. Iniciado en 1841, es como el núcleo del que salieron todas las demás Obras y aun la misma Sociedad Salesiana.

Aquel pequeño núcleo o semilla es ahora árbol gigantesco, cuyas ramas se extienden por los dos hemisferios.

Los Oratorios salesianos para niños son 392 y los de las Hijas de María Auxiliadora 413.

Asilos y Orfanatos.—Siguieron inmediatamente a los Oratorios Festivos, apareciendo en 1847, en que los inició Don Bosco para poder alojar a los pequeños aprendices de obrero y a los estudiantes pobres.

Actualmente son 120. Las Hijas de María Auxiliadora tienen 83.

Colegios, Internados y Pensionados.—El Beato Juan Bosco fundó su primer Colegio en Mirabello (Monferrato) el 20 de octubre de 1863.

Hoy disponen los Salesianos de 472, con toda clase de enseñanzas: elemental, secundaria, comercial, magisterio y preparación para Facultades.

Las Hijas de María Auxiliadora tienen un número acaso mayor de Institutos similares, entre Jardines de Infancia, Escuelas Municipales y parroquiales, Obras postescolares, Internados para jóvenes obreras, señoritas, etc., etc.

Escuelas Profesionales.—Fundáronse en 1853 con las dos Secciones de Zapatería y Sastrería.

Hoy la Sociedad Salesiana cuenta con 111 Institutos de esta índole, que tienen complexivamente 600 Secciones o Escuelas Profesionales, 70 de las cuales son tipografías, en cuyas Secciones se educan 13500 alumnos de artesanos.

Escuelas y Colonias Agrícolas. He aquí otra de las geniales iniciativas del Beato Don Bosco. En ellas se explican regularmente cursos de Agricultura teórico-práctica.

En la actualidad las Escuelas Agrícolas Salesianas son 39, con 2800 alumnos.

Institutos para la formación de personal salesiano. Todas las Casas, Escuelas, Colegios, Oratorios Festivos, etc., tienen la misión de dar a la sociedad cristiana personal apto y concienzudamente formado, pero hay además Casas, cuya misión exclusiva es la de formar personal salesiano.

Dichas Casas son ahora mismo 160, y 60 las de las Hijas de María Auxiliadora.

Casas para la formación de personal misionero.—Sólo en el Piamonte hay 5, tres de las cuales están dedicadas a sacerdotes misioneros, una a agricultores y otra a maestros de artes y oficios para las Escuelas Profesionales de los países de misiones.

En otras regiones de Italia y del extranjero se van abriendo nuevas Casas con este mismo objeto y las Hijas de María Auxiliadora cuentan también con dos muy florecientes.

Misiones.—El Beato Juan Bosco comenzó sus misiones el 11 de noviembre de 1875, enviando a América su primera expedición de misioneros compuesta de diez, bajo la obediencia del sacerdote Don Juan Cagliero, más tarde Cardenal de la Santa Iglesia.

Hoy los Salesianos tienen a su cargo 17 Misiones propiamente tales, y otras 30 secundarias o casi Misiones.

Véase el siguiente cuadro estadístico de todas ellas:

Dada la amplitud de este género de apostolado, el mejor sin duda y el más urgente, las necesidades se hacen cada día más numerosas y apremiantes.

He aquí porqué los Salesianos imploran la caridad de todos.

Boletín Salesiano.—Es el periódico mensual que se envía a los Cooperadores Salesianos. Se publica en 17 lenguas y sólo la edición italiana tiene una tirada de 160.000 ejemplares. En sus páginas refléjanse todas las actividades de los Salesianos e Hijas de María Auxiliadora en favor de la juventud, y las vicisitudes y progresos de su apostolado en tierras de Misiones.

Dedícase también el periódico a propagar el culto y los triunfos de María Auxiliadora y a sugerir los medios prácticos de ayudar a la juventud, según los métodos del Beato Juan Bosco.

Envíase gratis a todos los Cooperadores salesianos.

Iglesias y capillas.—«La pequeña accesoria Pinardi», habilitada para el culto con una pobreza impresionante, fué por espacio de seis años la única capilla que tuvo Don Bosco. Después construyó la pequeña iglesia de San Francisco de Sales y finalmente la basílica de María Auxiliadora.

Hoy las iglesias públicas salesianas ascienden a 410, la mitad de las cuales o sean 208, son parroquias, y a ellas hay que añadir centenares de otras iglesias y capillas privadas o semipúblicas, dedicadas exclusivamente al servicio de los alumnos de Salesianos e Hijas de María Auxiliadora.

Asociaciones.—Además de las de Cooperadores y ex Alumnos ya citadas, existen en estado muy floreciente la Asociación de los Devotos de María Auxiliadora, la Obra de María Auxiliadora para vocaciones de adultos que aspiran al sacerdocio, la Obra del Sagrado Corazón de Roma con las seis misas diarias perpetuas en favor de los inscritos, la Obra del perdón cristiano de San Esteban, la Asociación Juventud Misionera, para el fomento de vocaciones religiosas, sacerdotales y misioneras, etc.

Sistema educativo de Don Bosco.—Es el que llamamos preventivo, porque prescinde de la represión. Está basado todo él en el santo temor de Dios y sus resortes son la religión, la razón, la amabilidad, procurando colocar a los alumnos en la imposibilidad de cometer transgresiones.

La gimnasia, la música, el teatro infantil educativo, las excursiones al campo, empléanse como recursos eficacísimos para asegurar la disciplina de los alumnos y fomentar su bienestar físico y su moralidad. Pero las columnas sobre que se asienta este sistema educativo son la Confesión y la Comunión frecuentes, practicadas indistintamente por educandos y educadores.

Tales son en síntesis las obras llevadas a cabo por Don Bosco y sus hijos e hijas.

Hoy este insigne bienhechor de la humanidad recibirá los máximos honores que la Iglesia otorga a sus hijos, al ser elevado a los altares, como San Juan Bosco.

He aquí el programa de los cultos con que hoy le obsequian sus hijos e hijas en la Iglesia de María Auxiliadora, sita en Teniente Rey y Compostela:

Por la mañana: 7, 7 y 30 y 9: Misas en su altar.

8 a. m. Comunión General de manos del R. P. José Misieri, al cual el Santo le vistió la sotana.

9.30 a. m. Oficio Solemne y Te Deum. Oficia Mons. Manuel Arteaga, Director Diocesano de los Cooperadores Salesianos.

Orador: Rdmo. U. Pedro Aranguren O. F. M.

Servicio de altar: Seminario Guanabacoa.

Música sacra: Coro conjunto de los Colegios de María Auxiliadora y la Inmaculada, realzado por la orquesta del Conservatorio La Milagrosa, interpretan la Misa Coral del maestro Herrera, Salesiano.

Concierto de banda al terminar el oficio solemne.

Por la tarde: 5 p.m. Procesión con la Reliquia y Bendición Eucarística.

Notas. Se repartirán recordatorios. Se agradecerán flores naturales. Este templo necesita intenciones de misas.

MOVIMIENTO DE PASAJEROS POR LA VIA AEREA

LLEGADOS DE MIAMI:

El avion NC-80-V de la Pan American Airways, llegaron a esta capital los pasajeros siguientes: Marie Jermak, Elizabeth Kretchner, doctor Santiago Verdeja, Alonso Pujol, Martín G. Menocal, Raul Menocal, Aurora G de Areces, Gwilyn Lewis, Katis Baker, Mary A. Rockett, Edythe Sagar, William H. Coulter, Amer Carr, Newton Buckner, Ramiro Areces, Christian Lewis, Albert Kretchmer, Jere Randall, Betty Randall, Allen Weiner, Claire Weiner, Fritzi Goodman, Isabel Elkine, Francisco Vázquez Alalero Canal, Walter Batista, Eleonor Dieck, Alzad Sherman Henry Mellon, Edmund Pillsbury, James A. Whiete.

DE TAMPA:

En el avión regular de Tampa NC-669-M llegaron Clarence Kriegbaun, Bonnie Mc. Eachern, Wilbur Mc Eachern.

DEL INTERIOR:

Del interior llegaron en el avión de la Cia Cubana de Aviación, procedente de Santiago de Cuba Julián Fernández, Alberto Mari, Milagros López, de Camagüey, Adolfo Torrence.

PARA MIAMI SALIERON.

Por la tarde embarcaron en el avión 80-V Harry Merkofitz, Jean Merkowitz, Pauline Merkowitz, Ralph Cady, Frederick Snare, John N. Chester, William Jackson, John Mogenban, John Halbelib, Gussie Joseph Esther Kohn, Charles Hoodles, Eugenio Batista, Guillermina Pérez, Felina Baró García, John Kellok, Florence Lindroth, Miguel A. Santeiro, Estela R. de Santeiro, Estela Santeiro, Joe Cohen Liliam Cohen, Jorge Bolet, Mary H. Call, Hughes Call James Sellers, Juan R. Jiménez, Belle O. Brandvein, Sybil Fredman, Margol Freedman.

PARA JAMAICA:

A las 11:25 a.m., salió para Panamá, vía Jamaica, el avion 670-M con los pasajeros James A. Whiete, Ernesto de Zaldo, Ben Blackman, Herman A. Metzger.

MAS PARA MIAMI:

El segundo avion para Miami salió a las 3.17 marcado con el número 784-Y. Pasajeros: Wallace Culbertson, Otto Precht, Alfonz Bacon, Ernest Brooks, Edward de Lima, Roberto Wales.

PARA EL INTERIOR:

En el avion NM-4 de la Cia Cubana de Aviación salieron: para Cienfuegos H. Whitaker. N. Kasdan; para Santiago de Cuba: Mr Mason, Mr. Gamboa, Julio Quintana, y para Antilla Ernesto Martínez.

EL CONSEJO SUPERIOR DE COMUNICACIONES SE REUNIO

El Consejo Superior de Comunicaciones celebró anoche sesión con asistencia de todos sus miembros.

Un vasto proyecto para la reconstrucción de las líneas telegráficas en toda la República, fué presentado por el señor Lauzán, Director de Telégrafos.

Se acordó nombrar una comisión encargada de redactar un nuevo Reglamento del Servicio de Telégrafos, por ser deficiente el actual.

El Jefe de Despacho, señor Varona, presentó un proyecto para reformar la vigente Ley de Retiro y Pensiones de Comunicaciones.

Fueron tratados otros asuntos de interés.

MOTONAVE ALEMANA "ORINOCO" MODERNA MUY RAPIDA
A ESPAÑA, (Vigo, Coruña, Gijón, Santander)
SOUTHAMPTON, BOULOGNE, AMBERES Y HAMBURGO

OFICINA TERCERA: INQUISIDOR 37 TEL. M-8447

Abril	23
Junio	19
Agosto	21

AGENCIA: LUIS CLASING ED. HOTEL PLAZA TELEFONO A-4878

HAPAG HAMBURG-AMERIKA LINIE
COMPAÑIA HAMBURGUESA

INFORMACION CATOLICA

CULTOS CATOLICOS PARA MAÑANA EN LA IGLESIA DE SAN FRANCISCO

(Para hombres solos)

La Unión 27 de los Caballeros Católicos celebrará corporativamente el domingo, día ocho, la Cmunión Pascual ,a las siete y treinta en la Iglesia de San Francisco

Para la adecuada celebración de un acto tan importante, los miembros de la Unión 27 serán preparados por el R. P. Fray Serafín Ajuria, Guardián de San Francisco, quien comentará las Encíclicas del Papa Pío XI, con el siguiente temario:

Día 5 jueves Deberes sociales del Católico.

Día 6, viernes. Deberes morales del Católico.

Día 7, sábado. Deberes religiosos del Católico

Se invita a todos los católicos en general.

Hora las ocho y media de la noche.

EN LA IGLESIA DEL CRISTO.

..El Jubileo Circular

. La misa del Sacramento a las 8 de la mañana.

A las cinco de la tarde. Hora Santa con sermón por el Apostolado de la Oración, según la piadosa costumbre del Primer Viernes de mes Después de estos cultos, la reserva del Circular.

EN LA CAPILLA DE CRISTO POBRE

El viernes seis a las cuatro de la tarde comenzará el novenario solemne a Cristo Pobre en su capilla del Arzobispado y que terminará el día once de junio con Misa de Comunión.

Reina gran animación entre las asociadas de la Congregación para asistir al mismo.

Es tan milagroso Cristo Pobre! No hay atribulado que a El acuda que no salga confortado.

EN LA IGLESIA DEL CARMEN

Hora Santa a las cinco y media de la tarde con sermón por el R. P. Fray José María de la Virgen del C. D.

IGLESIA DEL ESPIRITU SANTO

De nueve a diez de la noche Hora Santa por los Jóvenes Cruzados de Cristo, los cuales invitan a los fieles a tan piadoso acto.

EN LOS DEMAS TEMPLOS DE LA HABANA

Solemnes cultos al Sagrado Corazón de Jesús, según la piadosa costumbre del Primer viernes de mes.

EXPOSICION DIURNA DEL SANTISIMO SACRAMENTO

Con el plausible motivo de celebrarse, el «Primer Viernes», en honor al Corazón de Jesús, el Santísimo Sacramento estará de manifiesto durante el día, en las iglesias de Reina, Reparadoras, Santo Cristo, Esclavas del Corazón de Jesús, Santa Clara, Ursulinas, Santa Catalina y en las Capillas de la Preciosa Sangre, Madres del Servicio Doméstico y Madres Eucarísticas.

EN LA PARROQUIA DEL VEDADO

A las cinco de la tarde Hora Santa, con sermón por el Párroco, R. P. Pablo del Olmo, O.P.

EN LOS COLEGIOS CATOLICOS

En los colegios Católicos, Misa de Comunión general reparadora al Sagrado Corazón de Jesús.

EN LOS CABALLEROS CATOLICOS DE GUANABACOA

..Velada literario musical a las ocho y media de la noche.

SESION SOLEMNE DE LOS CABALLEROS DE COLON

..El Consejo San Agustín numero 1390 de la Orden de los Caballeros de Colón, celebra hoy a las nueve de la noche, solemne sesión en conmemoración a sus Bodas de Plata, en su local social Galiano 42 altos.

Harán uso de la palabra, el Gran Caballero doctor Oscar A. Lay y el Ex Gran Caballero doctor Oscar Barceló.

En esta sesión se hará entrega de los Certificados de constancia a los Caballeros de Colón, que lleven diez años de permanencia en la misma sin interrupción alguna

Presidirán esta sesión, el Excmo y Revdmo Señor Delegado Apóstolico. el Embajador de los Estados Unidos de Norte América, Diputado de Estado de la Orden en Cuba, doctor Arturo Fernández y el Gran Caballero del Consejo doctor Oscar Lay y de la Coba.

Amenizará el acto la Banda Municipal.

UN OBRERO

Y, en verdad, que lo es el Ilustrísimo señor Obispo de Camagüey, doctor Enrique Pérez y Serantes. Pero, obrero, no en los menesteres materiales, como lo es el minero en el hondón de la mina y el campesino en la soledad del agro; ni como el químico en el laboratorio y el arquitecto en la fábrica; sino obrero en los menesteres espirituales y morales, cuya labor es la de ir elaborando y plasmando la forma religiosa en el pueblo cubano.

Sabedor de que la religión es la Constitución primaria y fundamental del hombre; y de que sólo ella, y no la instrucción y cultura láicas, es la que tiene virtualidad bastante para modelar al hombre convenientemente; sabedor, además, de que la Religión es el solar espiritual de la Patria; y de que sólo sobre él, como base inconmovible e incorruptible, la pueden los pueblos levantar y edificar, el señor Obispo de Camagüey va por su Diócesis dando, ininterrumpidamente, misiones educadoras y alentadoras.

Aquí tenéis la prueba de este obrerismo cristiano: Cuando el ciclón rugía sobre la ciudad de Camagüey, lanzóse a la calle para socorrer al paisanaje, confortar a las monjitas y enternecerse de los daños en sus iglesias; abrió de par en par las puertas de su Residencia Episcopal para ofrecer albergue a todos y remediar toda necesidad; voló, en el primer tren de socorro, a la desaparecida ciudad de Santa Cruz del Sur, para asistir y consolar a los supervivientes y dar sepultura cristiana a los cadáveres insepultos; organizó su famosa cocina, no económica, sino caritativa, que tantas hambres apagó; visitó día y noche hospitales y clínicas; y tan maravillosamente se multiplicó, que sus paternales manos a todos alcanzaron, proporcionándoles un alivio en su desgracia.

Todavía más; esta labor, la continuó luego, a costa de grandes penalidades y sacrificios, en toda la Diócesis, dando una serie de misiones: en ellas enseñó las principales preguntas de la Doctrina Cristiana a más de 6000 niños y niñas; instruyó en los fundamentos de la Religión a más de 4000 adultos; hizo más de 2000 Primeras Comuniones; administró el Sacramento de la Confirmación a más de 3000; y celebró más de 300 matrimonios cristianos.

Y no fué esto sólo; algo más hizo este Obrero infatigable. El inauguró la iglesia de Fallas en abril, la de Guáimaro en primeros de mayo y la de Sola a últimos del mismo mes; la de Piedrecitas en junio, la de Minas en 8 de diciembre, la de Santa Cruz del Sur en 7 de enero y la de Jatibonico en 4 de marzo. Todas estas iglesias se hicieron y se inauguraron en el breve espacio de un año.

La última inauguración, la de Jatibonico, fué precedida de una Misión, que duró una semana: mucha gente adulta fué la que asistió a ella, y más de 200 niños y niñas fueron especialmente instruídos en la Doctrina Cristiana; de ellos hicieron su Primera Comunión más de 80. El acto de la inauguración fué un verdadero acontecimiento para el pueblo de Jatibonico. En la Misa Mayor tomó parte un coro de distinguidas señoritas de la localidad, dirigido por la señorita Emma Quintero. Se destacó en él por su arte y voz la seorita Emilia Vega.

He aquí la obra realizada por el Reverendísimo e Ilustrísimo señor Obispo de Camagüey, eximio obrero apostólico en el campo de la Religión: obra exenta de todo egoismo y limpia de toda mira bastarda, fué llevada a cabo a beneficio, totalmente, del prójimo y de la Patria Cubana.

Estos son los Obreros que la Religión depara a la Sociedad y a la Patria!

Simplicio de Peña Blanca.

SEMANA SANTA Y PASCUAS EN LA IGLESIA DE LA MERCED

Empezaron las fiestas de Semana Santa en la Iglesia de la Merced por la Venerable Comunidad de Padres Paúles con la grandiosa función a Nuestra Señora de los Dolores y la magnífica interpretación del famoso Stabat Mater, de Rosini, acto este que en la Iglesia de la Merced es una tradición, y al cual asiste un numerosísimo concurso.

El Domingo de Ramos se celebraron los Oficios del día con gran pompa, acudiendo mucho público, al que se obsequió con guano bendito por los empleados del templo, bajo la dirección del Padre Bruno García y el Hermano Bartolomé Tobar.

Lunes, Martes y Miércoles Santos fueron días de ejercicios espirituales.

Por la mañana y tarde, para señoras y señoritas, por el M. R. P. Antonio López, Visitador de los Padres Paúles.

Por la noche, para Caballeros de Colón, por el P. Dr. Florencio García, C. M.

El Jueves Santo, a las 7 de la mañana, el P. López les distribuyó a unos y otros ejercitantes, la Sagrada Comunión y les dió la Bendición Papal. A las 9 a.m. ofició este ilustre sacerdote de la Misión en la misa solemne de la Institución, en la cual predicó el R. P. Gregorio Arnáiz.

La Comunión en esta misa, en conmemoración de XIX Centenario de la Institución del Santísimo Sacramento del Altar, ha sido numerosísima.

Terminada la Misa se llevó procesionalmente al Monumento, la Hostia Santa. Este estaba colocado en el altar mayor. Era de irreprochable gusto artistísimo. Ante él oraron millares de personas.

El templo lucía su grandiosa iluminación.

El Viernes Santo, se celebraron los Oficios con imponentísima majestad.

La música estilo polifónico, de los siglos Quince y Dieciseis, ha sido muy del agrado de los fieles, que la ensalzaron con todo encomio.

De 12 a 3, predicaron el sermón de las Siete Palabras, los R. R. P. P. Bruno García e Hilario Chaurrondo. C. M.

Aplicaron las Santas Palabras del Señor a los actuales tiempos, como remedio de los males que nos afligen.

La parte musical estuvo a cargo del Coro de Tiples del templo, bajo la dirección del R. P. Esteban, Maestro Juan, C. M.

A este modesto religioso debemos felicitar, pues ha formado un excelente Coro, probando cuán competente es en la música y en su enseñanza.

Ha formado un gran coro.

Los niños fueron muy elogiados por lo perfecto del canto y el sentimiento con que lo expresaron.

Después del sermón y canto de las Tres Horas, de Agonía del Señor, se adoró el «Lignum Crucis», o verdadera reliquia de la Cruz en que Cristo expiró. A las siete y media de la noche, se practicó solemnemente el Vía Crucis y se predicó el sermón de la Soledad de María, por el P. Esteban, Maestro Juan, C. M., el cual estuvo verdaderamente inspirado al referirse al dolor de la madre en la muerte de su amado hijo, siendo en la Virgen María, superior al de todas las madres, porque su amor al Hijo era superior al de todas ellas.

Escogidas voces, bajo la dirección del maestro señor Francisco Saurí, interpretaron el «Stabat Mater».

El Sábado Santo, a las ocho de la mañana, se hicieron con toda solemnidad los oficios propios de este día y la Misa de Resurrección, en la cual comulgaron muchos fieles.

A los cultos de Jueves, Viernes y Sábaro Santo, asistió un concurso extraordinario de fieles.

El Domingo de Resurrección, a las 8 de la mañana, hubo Misa de Comunión General, por el M. R. P. Antonio López, Visitador de los Padres Paúles.

Amenizó la Misa y Comunión, el barítono señor Saurí.

A las 9 de la mañana, hubo Misa a gran orquesta y voces, interpretándose la de Haller y el Ave María de Doss, bajo la dirección del maestro Saurí.

Ofició el R. P. Dr. Florencio García, C. M., asistido de los Padres Juan Alonso y Ramón Subirón, C M

El sermón de la Resurrección lo predicó el R. P. Bruno García, C.M.

Demostró cuán cierta era la Resurrección, probando cuán falsos son los argumentos y cuán falaces las argucias de los enemigos, pues si Cristo no resucitó, la conversión del mundo al Cristianismo sería el mayor de todos los milagros.

Estos solemnísimos cultos dedicados a la gloriosa Resurrección, estuvieron muy concurridos.

Felicitamos a los Padres Paúles por las suntuosas fiestas de Semana Santa y Pascua.

Gabriel BLANCO.

JUVENTUD NACIONALISTA DE LA ACERA DEL LOUVRE

José F. de Cueto y Buenaventura Ramirez Sibello, Secretario y Director Político de la Juventud «Unión Nacionalista de la Acera del Louvre», invitan a todos sus afiliados para que asistan a los funerales del Dr. Roberto Méndez Peñate.

Lugar de reunión: Calle L y 27, en el Vedado, a las 4 de la tarde de hoy.

DOS SOLDADOS Y UN POLICIA LESIONADOS GRAVEMENTE EN UNA EXPLOSION DE GASES

En horas de la madrugada anterior, hizo explosión un petardo en el interior de un registro de la Compañía de Teléfonos que está situado en San Miguel y Aguila, produciendo destrozos en el mismo, así como en la tubería del gas. Al acudir los miembros de la fuerza pública, un imprudente encendió un fósforo, y parece que el gas acumulado en el interior del registro se inflamó, teniendo lugar una nueva explosión, causando intensas quemaduras al vigilante Carlos Fuyana Borrey, que presta servicios en la Tercera Estación, al soldado Gervasio Sacramento Méndez y al cabo Octavio García Lastra, los cuales fueron asistidos de primera intención en el Hospital Municipal. Hasta ahora se ignora quienes fueran los autores del atentado.

A ESPANA en 9 días
VERACRUZ en 45 horas
POR
el VAPOR CORREO FRANCES
(de gran velocidad)
"MEXIQUE"
Para VERACRUZ: 30 de Abril.
Para Vigo facultativo, Coruña, Gijón Santander y Saint Nazaire
INSTALACIONES MODERNAS — MAYO 7 A las 11 a. m. — CONFORT EN TODAS LAS CLASES
OTRA SALIDA: 11 DE JUNIO
CIE. GLE. TRANSATLANTIQUE
ERNEST GAYE, Agente General
O'Reilly 9. Apartado 1090. — Teléfono A-1470. HABANA

Compañía
Trasatlántica Española
Servicio de Vapores Correos Todo el Año.

Para NEW YORK, VIGO, CORUÑA, GIJON, SANTANDER, BILBAO.		Para VERACRUZ (México), 48 horas de viaje.	
Vapor «Habana», Abr. ..	15	Vapor «Habana», Abr. ..	8
» «C.Colón», May ..	16	» «C. Colón», May ..	9
» «Habana», Jun ..	16	» «Habana», Jun. ..	8
» «C. Colón», Jul. ..	16	» «C. Colón», Jul. ..	9

Para NEW YORK, CADIZ Y BARCELONA

Vapor «Comillas», Abr.	21	Vapor «C. Colón», May ..	16
» » Jun.	21	» «C. Colón», Jul. ..	16

Para GUATEMALA, C. RICA, PANAMA, COLOMBIA, CURACAO, VENEZUELA Y LAS PALMAS (CANARIAS).
Vapor «Magallanes», Abr. 8 Vapor «Magallanes», Jun. 8

GARCIA & DIAZ Ltda.
Agentes Generales. Habana.
Lonja del Comercio. Teléfonos: M-6911 y M-6912. Apdo. 1690.

PANAMA PACIFIC LINE
HABANA A
NEW-YORK & CALIFORNIA
($75.00 IDA Y VUELTA) ($157.50 IDA Y VUELTA)
BUQUES TURBO-ELECTRICOS DE 33,500 Toneladas
"VIRGINIA" para NEW YORK Abril 6.
"CALIFORNIA" para San Francisco vía Panamá Abril 10.
OBISPO 75. — W. Harry Smith Agencies Inc. — TELF. A 7322

ANUNCIOS CLASIFICADOS DE ULTIMA HORA

ALQUILERES

1 CASAS

SE ALQUILA, EN 10 PESOS, LA CAsa Príncipe 6, por Hornos, al lado Bodega. Véala, sala, comedor, dos cuartos, cocina, patio, mucha agua. La llave en la Bodega. Informan; Lealtad 238. Telf. U-1324. A-1

NEPTUNO 211, ESQUINA A OQUENdo. Alquilo segundo piso, casa moderna, muy fresca. Precio, 20 pesos. Informes: Telf. U-6426. A-1

SE ALQUILA UNA CASITA, MUY COmoda, para hombres solos. Informan: Concordia y Soledad, Bodega. A-1

a2 VEDADO

SE ALQUILA, VEDADO: ALTOS MUY ventilados, sala, comedor, seis cuartos, dos baños, cuarto y servicio criados. F. número 177, entre 17 y 19. A-2

VEDADO: AVENIDA WILSON 93-A., entre Seis y Ocho, bajos, con garage, ventilada, amplia, fresca. Buena casa. Poco precio. Véala. Llave en los altos. A-2

MODERNOS ALTOS: $27
Sala, comedor, 3 habitaciones, baño completo, cocina, cuarto y baño criados. Al lado otra, de 2 habitaciones, 22 pesos, Calzada 37, entre J. y K., Vedado. Llaves, Bodega.. Informes: F-5843. Muy buenos vecinos. A-2

a4 MARIANAO Y SUS RPTOS

MARIANAO: BUENAVISTA, Avenida Sexta entre 7 y 8, casa moderna, pintada de rojo, portal, sala, tres cuartos, hall, baño intercalado, comedor, cocina, servicio criados. Informes en la misma y Animas 64, altos. A-4

SE ALQUILA, CLARA Y ESPACIOSA casa moderna, con garage y servicio de criados, situada en Avenida Central, entre New York y Londres, Reparto Alturas de Almendares. Informes: Dr. Mestre. M-1316. A-4

a13 ALQUILERES VARIOS

SE ALQUILA UNA COCINA, CON sus utensilios y en marcha, en Amistad 24, «El Criollo». Informan en el mismo. A-13

b1 NAVES Y LOCALES

CASA MATRIMONIO SOLO, ALQUIla hermoso local, propio para médico, abogado, con recibidor muebles, decente presentación, Campanario 73, (altos), casi esquina Neptuno. B-1

b4 HABITACIONES

OFICINAS
OFICIOS NUM. 18
esquina a Lamparilla
Edf. Casteleiro y Vizoso
Esquina de fraile. Habitaciones frescas y claras. El mejor lugar del distrito comercial y de fácil comunicación por la Avenida del Puerto, frente a la Lonja ,l Aduana y Correos. Dos elevadores «Otis». Agua fría y filtrada.
Exce ente servicio

SE SOLICITAN

o1 CRIADAS Y CRIADOS

SE DESEA COLOCAR UNA CRIADA de mano, para casa chica, San Lázaro 119, altos, de 2 a 6 p. m. S-1

o2 COCINERAS Y COCINEROS

SOLICITO COCINERA Y REPOSTEra, española, de mediana edad, con buenas referencias, corta familia, 20 pesos, Vedado, Calle 15 número 380, entre 2 y 4. S-2

SE NECESITA UNA COCINERA, blanca de mediana edad y que ayude a la limpieza, que duerma en la colocación buen sueldo. Informan en D Strampes y Milagros altos, Reparto Mendoza, Víbora. S-2

COCINERA ESPAÑOLA, DE MEDIAna edad, para un matrimonio, se solicita en San Mariano 337, entre D-Strampes y Figueroa. Tiene que ser una excelente cocinera; sueldo, 15 pesos. S-2

s14 SOLICITUDES VARIAS

BOTICA: SE SOLICITA DEPENDIENte. Indispensable buenos informes, O-Reilly 67. S-12

LA GRAN FLOTA BLANCA

No deje que su cosecha se pudra en pocas horas

El embarque de artículos de fácil descomposición exige atenciones especiales a todas horas. Si sus frutas y hortalizas llegan maduras al embarque, se perderán inevitablemente a menos que se adopten medidas adecuadas.

La totalidad de nuestros buques está en condiciones de resolver felizmente todos estos casos, ya que cuenta con bodegas especiales de refrigeración a distintos grados de frío, donde se colocan los diferentes vegetales, cada uno en la temperatura que necesita para conservarse bien. Los buques de la United Fruit Company salen semanalmente y llegan a New York y New Orleans a tiempo para las ventas de frutas y hortalizas de los Lunes por la mañana.

Solicite información acerca de tarifas en las oficinas generales de la Compañía, Muelle Santa Clara, Teléfono M-6975.

SE OFRECEN

o1 CRIADAS Y CRIADOS

SE OFRECE MATRIMONIO ESPAÑOL para encargado de casa inquilinato o apartamentos, para cuidar casa particular; tienen referencias y garantías. Informes: Telf. U-6611. O-1

SE DESEA COLOCAR UN CRIADO de mano o de portero. Informan: Chacón 10. A-5705. O-1

SE SOLICITA SIRVIENTA ESPAÑOla, para limpieza y zurcir, sin práctica y buenas referencias, no se presente; suelo 15 pesos, Reina 153, altos de la Ferretería. O-1

SE DESEAN COLOCAR DOS JOVEnes españolas, una para cuartos y coser; otra, para cocinar y limpiar. Informan: Gervasio 130-B., entre Zanja y San José. Telf. U-8239. O-1

o2 COCINERAS Y COCINEROS

UNA ESPAÑOLA, DESEA ENCONtrar familia extranjera, lo mismo para cocinar y limpiar, sabe la cocina americana, lo mismo de comedor; sabe servir a la rusa y tiene referencias. Telf. F-1515. O-2

SE DESEA COLOCAR, PARA COCInar, una señora con referencias; sabe de repostería. Informan: Calle 20 número 6. Telf. F-6588. O-2

SOLICITO ESPAÑOLA, PARA COCInar y limpiar a corta familia, 10 pesos, San Lázaro 341, segundo piso. O-2

SE DESEA COLOCAR UNA SEÑORA de color, para cocinar sólo y una muchacha para criada de cuartos o de mano. Llame: Telf. U-6611. O-2

SE DESEA COLOCAR UNA COCINEra y repostera, española, lo mismo cocina y limpia, si es matrmonio solo; tiene referencias. Telf. F-6272. O-2

SE DESEA COLOCAR UNA SEÑORA, para cocinar y limpiar o para criada de mano; tiene buenas referencias. F-1995, Vedado. O-2

ESPAÑOLA, DE MEDIANA EDAD, desea trabajar de cocinera, cocina criolla y española; tiene referencias y duerme en la colocación; sueldo, no menos de 10 pesos. Informan: Telf. A-3481. O-2

o14 OFERTAS VARIAS

SEÑORA DE MEDIANA EDAD, DE modales delicados, se coloca para cuidar anciana o enfermos, no contagiosos; también puede atender teléfono. U-5903, San Rafael 145, bajos. O-14

COMPRAS

9 MUEBLES Y PRENDAS

U-1313. NO VENDA SUS MUEBLES, sin avisarme. Pago más que nadie. Rapidez y seriedad, Salud 98, esquina a Belascoaín. U-1313. C-9

10 UTILES DE OFICINAS

COMPRO MUEBLES: A-7744
Archivos, burós, cajas seguridad, libreros, butacas, Kardex, máquinas escribir, sumar, adresógrafos, mimeógrafos, etc., Compostela número 55, cerca Obispo. Telf. A-7744. C-10

VENTAS

1 CASAS

GANGA: VENDO EN EL CERRO, 3 casas de mampostería, compuestas de sala, saleta, 3 cuartos y además, 600 metros de terreno de esquina, en una sola finca, Cortes. M-4569. V-1

REPARTO BUEN RETIRO: SE VENde cuartería, con 8 cuartos y 2 accesorias. Renta 34 pesos. La guagua por la puerta. Precio 1,800 pesos, Cortes. M-4569. V-1

6 AUTOMOVILES Y ACCESORIOS

STUDEBAKER DE 6 CILINDROS, cerrado, de 4 puertas, con cuatro gomas nuevas, en perfecto estado de mecánica. Se vende muy barato, Garage Alvarez, Obrapía 101. V-6

PONTIAC 30, CERRADO, RUEDAS laterales, 260 pesos; Nash 29, cerrado, chico, 135 pesos; Chevrolet 29, abierto, en ganga; camioncito Chevrolet, cerrado, Villegas y Teniente Rey, Vidriera, Café. V-6

LA OPORTUNIDAD QUE UD. BUSCA EN AUTOMOVILES DE USO.

Graham Paige Sedan, del 31, con chapa	$ 475.00
Marmon Turismo, tipo chico, con chapa	225.00
Studebaker de 7 pasajeros, abierto	70.00
Studebaker cerrado, 5 pasajeros	175.00
Graham Paige cuña del 30, muy bonita	325.00
Packard Turismo, en perfectas condiciones	325.00
Buick Turismo del 30, con chapa	275.00
Graham Paige Sedan, año 1930	325.00

Agencia «Graham», «Willys» y «Austin». San Lázaro 99-B, entre Blanco y Galiano. V-6

9 MUEBLES Y PRENDAS

GANGA: JUEGO CUARTO, 3 CUERpos, tamaño chico, 4 piezas, 26 pesos; juego recibidor, de mimbre, 14 pesos; sala, esmaltado con tapíz, 15 pesos, Lealtad 121-B., altos. V-9

JUEGO CUARTO, CAOBA, 15 PESOS, moderno; otro, 3 cuerpos, $30.00; sala, $20.00; radio mueble, $25.00; piano alemán, 15 pesos; nevera, aparador, mesa, sillas. Barato. Breve embarque, Manrique 162. V-9

JUEGO DE COMEDOR, 40 PESOS; buró de máquina, 12 pesos; librero, caoba, 12 pesos; baúl-escaparate, 8 pesos; máquina escribir, 12 pesos; lámpara comedor 4 pesos; sillones, 5 pesos, Prado 60, altos. V-9

VENDO EN 22 PESOS, JUEGO CUARto; otro, 3 cuerpos, moderno, 35 pesos. Aceptamos escaparate, parte pago. Urge venta, Jesús del Monte 93, altos, frente Alejandro Ramírez. V-9

POR EMBARCAR, FAMILIA VENDE juego de cuarto Arte Moderno, baratísimo. No pierda esta ganga; juego recibidor, acabado terminar, Rayo 85, bajos, entre Indio y San Nicolás. V-9

FAMILIA VENDE TODOS SUS MUEbles, lujoso juego cuarto, caoba, moderno; sala, recibidor, piano, lámparas; finísimo juego cuarto, niño. Urge venta, San Miguel número 97, bajos, entre Lealtad y Campanario. V-9

12 RADIOS

RADIO MAJESTIC, DE MUEBLE, COStó 130 pesos, 50 pesos; el otro de la finca, 25 pesos; el piano alemán, 15 pesos. Cogen Norte, cualquier hora. Breve embarque, Manrique 162. V-12

DINERO-HIPOTECA

d2 SE OFRECE

FACILITO DINERO SOBRE PANTEOnes. Operación rápida. También hago hipotecas, sobre propiedades modernas, desde 300 pesos, hasta 3,000 pesos. R. Valdés, Carmen 1-D., esquina Campanario, de 1 a 3.

M.E.C.D. 2016

Los ANUNCIOS CLASIFICADOS de ULTIMA HORA en la página 15

PROFESIONALES

p1 DRES. EN MEDICINA

DR. A. VENERO
Vías Urinarias, Impotencia, Sífilis. Curación rápida. Cuota semanal. Diatermia. Oznoterapia etc. etc. Consultas de 19 a 12 a.m. y de 4 a 7 p.m. San Miguel 55, esquina a San Nicolás. Telf. A-9380. P-1

DR. A. G. CASARIEGO
Catedráditico de la Facultad de Medicina.
Especialista en vías urinarias y genitales (hombres y mujeres.) Neptuno número 125. P-1

DR. ROBERTO CHOMAT
Consultas de 9 a 11 a. m., 4 a 6 p. m.
Ex Cirujano del Centro Dependientes y Quinta Canaria. Cirugía general, Piel, Sífilis, enfermedades de señora. Curación de la Lepra, San Rafael 122 y Gervasio. P-1

POLICLINICA «ZEQUEIRA» UN ESpecialista para cada enfermedad, enfermedades señoras, vias urinarias, riñón, vejiga, corazón, amenia, pulmones, asma, estómago, hígado, intestino, piel, sífilis, sistema nervioso. San Rafael 122 y Gervasio. P-1

DR. J. LYON
de la facultad de París. Especialista en la cura radical de las hemorroides sin operación. Genios 15, altos, entre Prado y Consulado. Consultas de 1 a 3. P-1

DR. F. GARCIA CANIZARES
Graduado de la Universidad de la Habana y Madrid
Medicina Genera, Piel, Venéreo y Sífilis, San Nicolás 8. Telf. M-9467.

DR. ABELARDO LABRADOR
CONSULTAS gratis 8 a 12 p.m. Pagas 3 a 5 p.m. Enfermedades señoras, flujos crónicos, mestritis, bronquitis. Corazón, riñones, diabetes, reumatismo crónico enflaquecimiento. Inyecciones Neo Salvarsán. Angeles 3, altos, entre Reina y Estrella. A-0801.

DR. FRANCISCO J. DE VELASCO
Corazón Pulmones, Estómago Intestinos.
DR. RUBEN DE VELASCO
Corazón, Pulmones, Enfermedades de los Niños, consultas de 12 a 2 y de 2 a 4. días laborables. Horas especiales, previo aviso. Salud 34. Tel. A-5418

DR. JOSE RAMONEDA
Asma, Enfermedades del Pecho
Nerviosismo, Neurastenia, Insomnio y Diabetes. Consultas de 1 a 4 p. m. Hora fija previo aviso. Barcelona número 10, bajos. Teléfono A-9297

DR. PEDRO MONTALVO
Vías Digestivas. Consultas de 2 a 4 ($5.00). Belascoaín 79. Teléfonos U-5050. F-1972. Pobres: Lunes Miércoles y Viernes, de 4 a 5. P-1

DR. MANUEL BETANCOURT
Vías urinarias venereo. Asistente 4 años de los profesores Marion y Heitz, París. Consultas: señoras 11 a 12. Caballeros: 3 a 5 San Lázaro 173, esq. Perseverancia. M-6347. P-1

p4 COMADRONAS

CONSUELO RUDA
Comadrona Hijas de Galicia y Centro Asturiano, ex interna de la Sala de Partos Balear. Consultas gratis en general, a todas horas, Belascoaín 74, altos Joyería, esquina a J. Peregrino. U-5824. P-4

MARIA S. MOLINA, COMADRONA, «La Purísima», Cooperativa Médica y particular. Ultimos procedimientos. Hago asistencias. Precios módicos. Consultas gratis, diarias. U-4090. Neptuno 206-B, entre Marqués González y Oquendo. P-4

ALQUILERES

a1 HABANA

EN $12.00
A una cuadra de Infanta, manzana formada por las calles Desagüe, Peñalver, Plasencia y Pajarito, casas modernas, con sala, dos cuartos, baño completo, dos patios. Llaves: Calle A. número 23, esquina Desagüe. U-4489 y U-2925. A-1

ALQUILO CUATRO HERMOSAS CAsas, acabadas de fabricar, con terraza y todo confort, 3, 4 y 6 habitaciones, altos de Belascoaín 112 y 114. Informan en la Mueblería Ruisánchez. A-2024 y M-6755. A-1

CONSULADO 56, 58 Y 60, REGIOS altos para familia u oficina, recibidor, sala, saleta, rall, seis habitaciones con tres baños intercalados, comedor, cocina, tres cuartos criados con baño, otro cuarto en la azotea, garage para tres máquinas. Llaves en la misma, de 7 a 11 y de 1 a 5.

CASITA EN $18.00
San José 124. Accesoria C, por Marqués González; sala, una habitación, comedor, baño completo, calentador, acabada de pintar .Llaves, bodega de la esquina. Informes: Torres, Edificio Bacardí 421, de 10 a 12a.m. y de 3 a 5 p.m. Telf. A-7830. A-1

ALQUILO CONCORDIA 105, BAJOS, casi esquina a Escobar, sala, recibidor, comedor al fondo, 3 habitaciones, baño intercalado, cuarto y servicio para criados. Moderna, muy fresca. Llave e informes Mueblería «La Moda», Galiano y Neptuno. A-4454. A-1

SE ALQUILA MUY BARATA UNA casa 2o. piso en Infanta No| 101 con sala, comedor, 3 cuartos y demás servicios. Informan M-4292. Señor Menéndez. A-1

AYESTERAN No. 12 ALTOS
Entre Lugareño y Bruzón, sala, recibidor, cuatro cuartos, baño intercalado, comedor fondo, terraza frente, servicios criados, 22 pesos. Informan en la misma. A-1

ALQUILO INFANTA 99 ESQUINA A Benjumeda, segundo piso, barata. Sala, comedor, dos cuartos, baño intercalado, cocina gas, calentador, cómodas y modernas. Informan: U-4595 llave primer piso. A-1

ALQUILERES

a1 HABANA

CONCORDIA 168, SEGUNDO PISO, esquina a Aramburo. Sala, Recibidor, Saleta, 4 habitaciones, Baño intercalado, servicio y cuarto criado, casa espléndida y fresca. Llave 174. Encargada. A-1 4704 4 Abril 6

SE ALQUILA, EN BELASCOAIN NUmero 125, entre Reina y Estrella. precioso, fresco y ventilado primer piso. compuesto de 3 habitaciones, cocina de gas y demás comodidades. Para más informes: Manzana de Gómez 240. Telf. A-4893. A-1

ALQUILAMOS: SAN RAFAEL 153, primero y segundo pisos, sala, saleta, tres habitaciones, baño, cocina, edificio moderno, 20 pesos; Picota 61, sala, comedor, tres cuartos, servicios, casa antigua, 12 pesos. Informan: Monte 103, «La Democracia». Telf. A-4917. A-1

MONTE 469
Alquilo un gran local para establecimiento, casa nueva, esquina, con puertas de hierro, a precio situación. Informan: Galiano 54, altos. Telf. M-3149. A-1

CASA CALLE SEIS NUMERO 14,
Entre Línea y 11, Vedado. Alquilo esta confortable casa, compuesta 5 dormitorios, baño, garage, 2 cuartos criados y servicios. Llaves en el número 12. Informes: San Pedro 6. Telf. A-9619. A-4

OBRAPIA NUM. 51
Alquilo bajos, divididos para almacén, uno grande y otro pequeño, servicio completamente independiente, pudiendo comunicarse. Llaves: Obrapía 42. Informes: San Pedro 6. A-9619. A-1

CASAS MODERNAS

LOCAL PROPIO PARA PEQUEÑO comercio, Dragones 37-C., entre Manrique y Campanario. Gran salón, cuarto baño, completa cocina. Llave: Sastrería. Rebajado a 13 pesos. Informan: U-4742 y A-6524.

REPARTO MIRAMAR, MODERNAS residencias, a precios muy baratos. Calle Quinta Avenida y Calle 30: 30, entre Tercera y Quinta Avenida; Quinta Avenida, casi esquina a Doce; Quinta Avenida y Calle Ocho. Informan: U-4742 y A-6524.

MODERNAS CASAS, SE ALQUILAN en Zanja 112, altos y bajos, sala, recibidor, 3 cuartos, baño intercalado, comedor al fondo, servicio y cuarto de criados. Hay bajos. Llaves: Botica. Rebajados a 20 pesos. U-4742 y A-6524

SAN MIGUEL 179, LETRA E., BAjos. Se alquila una moderna casa, 3 cuartos, sala, recibidor, baño y servicio de criados. Llave: Botica. Rebajado a 20 pesos. U-4742 y A-6524.

ALQUILO MODERNAS CASAS, A MEdia cuadra de Carlos III. Lugareño 20 altos y Luaces 3, altos, de 3 cuartos, sala, recibidor, baño intercalado, comedor al fondo, cocina, cuarto v servicio de criados. Rebajadas a 20 pesos. Llave, en los bajos. Telfs. U-4742 y A-6524.

MODERNAS CASAS, SE ALQUILAN, a media cuadra de Carlos III, Pocito 112, altos, compuestas de sala, recibidor, cocina, 3 cuartos, baño intercalado, comedor, cocina, cuarto de criados y baño. Rebajadas a 20 pesos. Hay casas de bajos. Llave: Bodega. U-4742 y A-6524.

SAN MIGUEL 179-C., SEGUNDO PIso. Se alquila esta hermosa casa, recibidor, sala, 3 cuartos, baño intercalado, comedor, cocina, cuarto y servicio de criados. Rebajada a 18 pesos. Llave: Botica. U-4742 y A-6524

INFORMES: GERVASIO NUM. 110 ALTOS. TELEFONO: U-4742.

ALQUILO LEALTAD 111 (ALTOS) entre San Rafael y San Miguel, Sala, recibidor, 8 cuartos, baño intercalado, y servicio criados. $45. A-1

ALQUILO $30 00 MODERNOS ALtos 19 No. 111 entre L y M, con sala, comedor, 5 cuartos etc. Enséñase de 1 a ». A-1

SE ALQUILAN

CALLE 16 NUMERO 3, ENTRE 9 Y 11, Vedado. Casas, sala, comedor, 2 habitaciones, baño, cocina, servicio criados, 15 pesos. Llaves en la misma. U5858. A-2

JOVELLAR 27 Y 29, ENTRE ARAMburo y Hospital. Casa, sala, comedor, 2 habitaciones, baño y cocina, 23 y 18 pesos. Informes: San Lázaro 376. U-5858.

JOVELLAR 49, ENTRE ESPADA Y Hospital. Casitas 2 apartamentos, baño y cocina, con luz, a 10 pesos. Informes: San Lázaro 376. U-5858.

JOVELLAR 51, ENTRE ESPADA Y Hospital. Casa, sala, 2 habitaciones, baño, cocina, con luz, a 13 pesos. Informes: San Lázaro 376. U-5858.

MAZON 34 Y 37, ENTRE VALLE Y Zapata. Casas, sala, comedor, 3 habitaciones, baño, cocina, cuarto criados, 18 pesos. Llaves en las mismas. Informes: U-5858.

VAPOR 2-A., CASI ESQUINA A MArina. Casas 2 habitaciones, baño y cocina, con luz, a 10 pesos. Informes: San Lázaro 376. U-5858.

VAPOR 43, ENTRE ESPADA Y HOSpital. Casa 2 habitaciones, baño y cocina, con luz, 7, 8 y 9 pesos. Informes: San Lázaro 376. U-5858. A-1

MALECON 62, ENTRE GALIANO Y San Nicolás. Alquilo piso bajo 25 pesos, portal, sala, dos cuartos, baño, comedor, cocina, etc. Informes: Encargado. Telfs. F-2124 y M-2863. A-1

DESDE $14.000 ALQUILO CADIZ 64 cerca Infanta. Cuatro pisos, sala, recibidor, 4 habitaciones, baño intercalado, comedor, cocina gas. Se admiten proposiciones por toda la casa. Llaves bodega Cruz del Padre. A-9745. A-1

AMPLIO ALTO BARATO
Alquiilo espacioso piso con sala, comedor, seis cuartos, baño intercalado moderno, San José 126.1|2 G. Agua abundante. Entre Oquendo y Soledad. Véase de 1 a 6. Informes M-8007. A-1

ALQUILERES

a1 HABANA

CARLOS III 73, 2do. PISO MODERNO, esquina de fraile, sala, saleta, comedor, 4 cuartos, baño completo intercalado, cocina, cuarto de criado y servicios. Informan teléfono U-1564. A-5 4143

SOL NUM. 2
Alquilo bajos y segundo piso, hermosa casa, con comodidades para regular familia. Llaves e informes: San Pedro 6. A-9619. A-1

SAN PEDRO NUMS. 24 Y 26
Alquilo altos y bajos, con comodidades para consignación de buques, oficinas, consultorio. Llave e informes: San Pedro 6, Dr. Arturo A. Vázquez. A-9619. A-1

INDUSTRIA NUM. 28
Alquilo hermoso piso alto, 6 dormitorios, sala, saleta, comedor al fondo, agua abundante y servicio completo. Llave e informes: San Pedro 6. A-9619, Dr. Arturo A. Vázquez. A-1

MONTE NUM. 399
Alquilo altos, izquierda, comodidades para larga familia. Las llave e informes: San Pedro número 6. Telf. A-9619. A-1

JESUS MARIA NUM. 19
Terminada la reparación general del piso alto, alquilo para vivienda de regular familia. Llaves e informes: San Pedro 6. Dr. Arturo A. Vázquez. A-9619.

TENIENTE REY NUM. 13
Se alquila el piso bajo de esta casa, propio para almacén o industria. Las llaves en San Ignacio número 72. Informes: San Pedro 6. A-9619. A-1

NDUSTRIA 2-B
Se alquila el piso alto de esta casa, con comodidad para regular familia. Llaves e informes: Dr. Arturo A. Vázquez, San Pedro número 6. Telf. A-9619.

HABANA NUM. 110
Se alquilan los pisos bajos de esta moderna casa, propios para establecimiento, oficina, etc. Las llaves e informes en San Pedro número 6. Telf. A-9619. A-1

ARBOL SECO 3, 5 Y 2
A precios reducidísimos, alquilo pisos altos y bajos, de estas modernas y confortables casas, comodidad para regular familia. Llaves e informes: San Pedro número 6. A-9619. A-1

CRISTO NUM. 2
Se alquilan los altos de esta confortable casa, con comodidad para regular familia. Llaves e informes: San Pedro número 6. Dr. Arturo A. Vázquez. A-1

SE ALQUILAN
INFANTA 43 B, Bajos o altos con sala, comedor, 3 habitaciones, gabinete, baño intercalado y cocina. teléfono U-1157.

Estrella No. 233, altos, o bajos, sala, comedor, 3 habitaciones, baño y cocina. Casas Modernas y baratas. Teléfono U-1157.

Arbol Seco No. 69 A. Bajos, sala, recibidor, 3 cuartos, comedor, cocina, baño completo. Informes: Ramón G. Fernández, Infanta 47. telf. U-1157. A-1

TROCADERO No. 73, ALTOS, SALA, recibidor, 6 habitaciones, baño moderno, cocina. Precio; $35.00. Llaves en los bajos. Informan. A-5540. A-1

a2 VEDADO

SE ALQUILA EN 70 PESOS, CON preciosa vista, los bajos de Calzada número 7, entre 11 y 13, frente al Maine, con portal de cristales, sala, recibidor, 6 habitaciones con baño, salón de comer, billar, garage y servicio de criados. También los pisos altos, en 34 y 30 pesos. La llave en el garage de al lado. A-2

ALTOS, VEDADO, CALLE I NUM. 6 entre 9 y 11. Sala, saleta, pasillo, comedor, pantry y baño completo, servicios de criado y cuarto. Informan en el número 5 al lado. A-2 4665 4 Abril 8

VEDADO B, No. 2 ENTRE 3a. Y 5a. Alquilo espaciosos bajos: Jardín, portal, sala, saleta, 7 cuartos ,comedor al fondo. Otro igual por 3a. Altos y bajos cuatro cuartos a $25. Informan allí. A-2

BARATISIMOS ALTOS Y BAJOS
Vedado $18.00 y $20.00
Se alquilan los modernos bajos calle Diez No. 197, entre 19 y 21, sala, saleta, dos habitaciones, baño intercalado, calentador, y los altos con tres habitaciones y las mismas comodidades. Llaves en la misma. Informes: Torres, Edificio Bacardí 421. De 10 a 12 a.m. y de 3 a 5 p.m. Teléfono: A-7830. A-2

ALQUILO, VEDADO: CALLE F., ENtre Tercera y Quinta, altos y bajos, modernos, terraza, gabinete, sala, 3 habitaciones, baño intercalado, comedor al fondo, cocina, pantry y cuarto con servicio de criados. Informan: Manzana de Gómez 240. Telf. A-4893. A-2

VEDADO: ALQUILO BAJOS MODERnos, 18 número 2, tres habitaciones y demás servicios. Informan: M-2645. A-2

VEDADO: SE ALQUILA UN DEPARtamento alto, muy fresco, independiente, para persona sin niños. Calle 10 número 1, esquina a Tercera. F-4572 A-2

SE ALQUILA CASA, B. NUMERO 16, acera sombra, media cuadra Colegio La Salle y de la Iglesia. Es casa maplia, no es moderna. Informan: 10 número 1, esquina a Tercera. F-4572. A-2

ALQUILO ALTOS Y BAJOS, 25 NUmero 347, entre Paseo y A. Sala, comedor, tres cuartos, baño intercalado, cuarto servicio criados. Portal y patio. Llave en la misma. A-2

ALQUILO, PASEO 171-G., ESQUINA 21, altos, terraza, sala, recibidor, gabinete, tres cuartos, baño intercalado, cuarto y servicio de criados, 38 pesos. A-8929, M-1536 y U-3879. A-2

LINEA, ESQUINA A 16, VEDADO
Alquilo bajos y altos, derecha, 5 dormitorios, baño intercalado y demás comodidades, para familia. Llaves e informes: San Pedro 6, Dr. Arturo A. Vázquez. A-9619. A-2

ALQUILERES

a2 VEDADO

CALLE 27 NUM. 9, VEDADO
Entre Hospital y Marina. Alquilo 3 pisos, 2 altos y uno bajo, modernos, sala, saleta, comedor al fondo y 3 dormitorios, con baño intercalado, cuarto y servicio criados. Llaves e Informes: San Pedro 6. A-9619. A-2

BAJOS 184 CALLE C PARA FAMIlia corta fina, garage opcional, baño lujoso, dos dormitorios, otro de criada, todas comodidades, sombra, fresco, jardín, agua abundante, calentador. A-2

VEDADO: CALLE 25 NUMERO 422, altos, entre 6 y 8, con sala, saleta, comedor, cuatro habitaciones, baño, terraza y cuarto de criados, con servicio. Informan: A-9140, Paula número 12. A-2

130 PESOS, CALLE 4, ESQUINA A 15, Vedado. Se alquila casa de 2 plantas. Baja, portal, jardín, recibi dor, sala, hall, living-room, 2 cuartos, baños intercalados, comedor, pantry, cocina, 2 cuartos, comedor y servicios de criados, garage para 4 máquinas y 2 cuartos y servicio para chofer. Altos, living-room, 8 cuartos, 4 baños intercalados, closets, costura, cuartos, cocina y fregaderos. Informan: Bufete de Arellano. Telf. M-3936. A-2

ALQUILO VEDADO DOS CASAS acabadas de pintar, cuatro habitaciones demás comodidades, 21 esquina 10, informan bajos colegio El Salvador, precio: $22.00. A-2

ALQUILO VEDADO. PASEO 261,
altos, espléndida situación, son bajos los colindantes, ocho cuartos, tre scuartos baños, cuartos criados con servicios, lavadero, garage, demás comodidades; vengan a verlas. A-8

ALQUILO CASA EN LO MEJOR DEL VEDADO M y 17, (altos) sala, comedor, hall, amplias habitaciones, patio, baño, cuarto servicio criados. Informan M 160. (altos). A-2

VEDADO. ALQUILO EN $18 FREScos bajos de la casa Pasaje Checrerie 40 entre 21 y 23. Jardín, jortal, sala, comedor, 3 cuartos, baño moderno. Llave enfrente. A-2

SE ALQUILAN LOS ALTOS DE 19 No. 241, Vedado, con sala, recibidor, comedor, tres cuartos con baño intercalado y dos altos, precio $35.00 la llave en el 239. A-2

a3 CERRO Y PALATINO

LA ROSA, ESQ. A STO. TOMAS
Alquilo las accesorias B. y C. y Santo Tomás 1, a una cuadra Calzada del Cerro, comodidades para corta familia. Llaves: San Pedro 6. Informes en la misma. A-9619. A-3

CERRO. SE ALQUILAN CASITAS, PIñera y Mariano a $10. Pasaje a $8 sala, saleta, dos cuartos y demás servicios. La llave Pasaje E y demás informes Cristo 30. 1o izquierda. A-3

ALQUILO CASAS NUEVAS Y BAratas altos Infanta 24.1|2 esquina a Santa Teresa a $5, $6 y $10 y Primelles 79 y 81 a $6 y $10. A-3

a4 MARIANAO Y SUS RPTOS.

SOCIEDADES DE RECREO: ALQUIla a orillas del Río Almendares, casa-club, con basket ball, hand ball, tennis, embarcadero en el río, dos plantas, gimnasio espacioso, duchas, taquilleros, cocina, salón de baile, Secretaría, Biblioteca, billar, terrazas. Informan: O-Reilly número 7. A-4

SE ALQUILA BARATA, UNA CASIta, en la Avenida Cuarta, entre 11 y 12, Ampliación de Almendares, a una cuadra del Parque La Fuente Luminosa. Informan en la misma, al fondo. A-6

ALMENDARES: ALQUILO 35 PESOS
Chalet moderno entre doble línea Tranvías, Omnibus, cuatro cuartos, dos baños, garage, jardines, demás servicios, Fuentes y 1a., de 2 a 5 p.m. A-4 4659 4 Abril 7

ALQUILO: CASA REINA s|n. ENTRE Ave. Columbia y Medrano, Reparto Buen Retiro. Portal, sala, comedor, 3 habitaciones, y baño intercalado. Llaves al lado. Informes: Alonso y Ca., Inquisidor 10 A-4

REPARTO KOHLY: AVENIDA CENtral 52, amplia sala, saleta, cuatro habitaciones, baño, hermoso comedor, garage, departamento criados, etc. Alquiler, 30 pesos. Llaves, dueño: Monte 327. M-4301. A-4

AMPLIACION ALMENDARES. DIEZ esquina Octava, jardín, portal, sala, dos habitaciones, cocina, baño, agua fria y caliente, lavaderos. Otra jardín, portal, sala, tres habitaciones, baño intercalado, comtdor, cocina, pantry, garage, cuarto servicio, lavaderas, patio. Alonso, A-1171. A-4

AMPLIACION ALMENDARES. DIEZ entre Avenidas 8a y 9a, jardín, portal, sala, tres habitaciones, baño intercalado, comedor, cocina, pantry, garage, cuarto servicio chofer, patio. Alonso A-1171. A-4

a5 J. DEL MONTE Y VIBORA

SE ALQUILA, EN LA LOMA DE Chaple, Ave. Morrel No. 9, casa moderna, con portal, sala, comedor, 3 habitaciones, baño intercalado, servicios de criados y garage. Llave en la misma por Centurión. Precio de situación. Informes, Teléfono A-5F24. Oficios No. 5. A-5 4660 4 Abril 11

VEA ANTES DE MUDARSE, LOS frescos y cómodos bajos de Cortina 42, entre Santa Catalina y Milagros, a media cuadra de la línea de Santos Suárez. A-5

BARATISIMA, ALQUILO LUIS EStevez 9, una cuadra del tranvía, a la brisa, jardín, portal, recibidor, tres habitaciones grandes, baño intercalado. Informan al lado. F-1354.

VIBORA. ALQUILO CASA $7.00 PORtal, sala, comedor, 1 cuarto baño, Calle 12 letra G, entre Concepción y Dolores. Tranvía esquina. Galiano 75, café «Encanto», Díaz, M79276. A-5

VIBORA, $17. ALTOS MILAGROS 16 entre Octubre y Delicias, sala, saleta y tres habitaciones, comedor, muy fresca. Llave bajos. Informes, F-3959.

ALQUILO 2 CASAS PARTE MAS fresca Víbora, a dos cuadras Calzada. Sala, comedor, 5 cuartos, baño completo, garage, traspatio, muy barata, Segunda No. 26, entre Josefina y Genaro Sánchez. A-5

ALQUILERES

a5 J. DEL MONTE Y VIBORA

VIBORA, SAN FRANCISCO Y CALzada. Casa con cuatro cuartos, precio $15. Llave café Los Castellanos. Teléfono U-1468. A-5

ESTRADA PALMA NUMERO 77 ALtos, esquina a Concejal Veiga, sala, comedor, tres cuartos, baño completo y cocina, muy fresca. Ultimo precio 15 pesos. Llave en los bajos. Informan: I-1377. A-5

HERMOSO CHALET, 15 PESOS, VISta Alegre número 62, entre Armas y Lawton, en la esquina la guagua, con todas las comdoidades. No dejen de verla. Informan en la misma.

SE ALQUILAN

10 DE OCTUBRE Y PATROCINIO, altos, cómodos departamentos de 2 y 3 cuartos, sala, comedor, baño, cocina, cuarto y servicio criados, 15 y 20 pesos.

10 DE OCTUBRE Y PATROCINIO, esquina, gran local para café-restaurant, con 640 metros cuadrados. Precio de situación.

CONCHA Y ENSENADA, LOCAL PAra Bodega, con mostrador y armatostes, 15 pesos.

CHALET TRES PLANTAS, PATROCInio y O-Farrill, toda clase de comodidades, 5 baños, garage 3 máquinas. Alquiler módico. Llaves en el mismo.

CASITAS EN REVOLUCION, ENTRE Patrocinio y O-Farrill, sala, comedor, 3 habitaciones, cocina y baño, 12 pesos.

AVENIDA DE LAS MISIONES 7, ALtos, sala, comedor, 6 cuartos, cocina, baño y cuarto y servicio criados, 55 pesos.

INFORMES:
JOSE COLMENARES
OFICIOS 18. DEPT. 308.
TELEFONO A-9539.

a6 STOS SUAREZ Y MENDOZA

MENDOZA SANTOS SUAREZ. CASA distribución moderna, jardín, sala, saleta, ceomedor, 3 cuartos, baño intercalado, cocina, patio ventilada toda. Milagros 174, y Mayía Rodríguez. Informar Telf| I-6926. A-6

POR $10 ALQUILO MODERNOS Y amplios altos, con todas las comodidas, L. Estévez 133, esq. Este, Santos Suárez. Llaves e informes: Este letra C, bajos. Teléfono A-4548. A-6 4689 4 Abril 8

SANTA IRENE NUM. 30
Entre Dolores y San Indalecio. Se alquila esta cómoda casa, con 4 dormitorios, sala, saleta y servicios. Las llaves: San Pedro número 6. Informes: Telf. A-9619. A-6

GERTRUDIS 29, ESQUINA A SEgunda, $18.00. Portal, sala, saleta, 4 cuartos, hall, garage, doble servicio sanitario, agua abundante. Llave e informes en el 31. A-6

18 PESOS, SAN INDALECIO 50, ENtre Santa Irene y Correa, sala, comedor, tres cuartos, baño, cocina y patio. Informan: Bufete de Arellano. Telf. M-3936. A-6

a6 LUYANO

GUASABACOA 50 BAJOS, 52 Altos; 3 y 4 habitaciones, baño intercalado. Informes: Galiano 82. Reina 131, tercer piso, habitaciones, agua corriente. Informan misma. Salud 160, F. Apartamentos y cuartos. Informan: misma. A-7

ALQUILO, CONCHA Y GUASABACOA bajos y altos, con sala, 3 habitaciones, baño y cocina, desde 12 pesos. Informan: Manzana de Gómez 240. Telf. A-4893. A-7

ALQUILO DOS PISOS ALTOS, INdependientes, modernos. Rosa Enríquez 15, Luyanó. Sala, gabinete, 4 habitaciones, servicio intercalado y cocina. Precio: $15.00 Informan: teléfono A-5540. A-7

ALQUILO CHALETS: SANTA IRENE 41 y 47. Dos cuadras calzada, portal, sala, cuatro cuartos, servicios, patio, traspatio. Precio veinte pesos. Informan: M-7957. Llaves 43. A-7

a8 LAWTON Y BATISTA

SAN FRANCISCO 187, ENTRE OCTAva y Novena, portal, sala, saleta, 4 intercalados, comedor, hall, traspatio, 18 pesos, dos meses fondo. Puede verse, de 2 a 4. A-8

ALQUILO AVE. ACOSTA Y PRIMEra altos, casa ventilada. Sala, comedor, 3 cuartos y baño completo. Llaves 10 de Octubre 632. Bodega. Informes: Alonso y Ca, Inquisidor número 10. A-8

ALTOS MODERNOS, SALA, COMEdor, dos habitaciones, baño intercalado, tranvías y guaguas puerta, 10 pesos, B. y 14, Lawton. Telf. A-9249. A-8

LAWTON. ALQUILO CASA TEJAR Y San Anastasio, dos habitaciones, sala cocina, y demás servicios. La llave en la misma de 1 a 3 y al lado un local para establecimiento. Tel. U-6673. A-8

LAWTON. ALQUILO EN CONCEPción y 14 esquina para bodega con armatostes nuevos. La llave en la misma de 3 a 5. Telf. U-6673 A-8

SE ALQUILAN ALTOS LAWTON 50 entre Concepción y San Francisco, sala, comedor, tres cuartos, baño completo, cocina de gas y carbón. Informan bajos. Tel. M-2225.

b1 NAVES Y LOCALES

BRUZON Y POZOS DULCES, SE ALquila en 30 pesos, una gran nave, propia para industria o comercio. Llave, Bodega Bruzón y Pozos Dulces. Informan: Banco Asturiano. Telf. A-7674. B-1

ARMAS Y SANTA CATALINA. ALquilo dos locales, acabados de fafricar, uno para puesto o bodeguita cubana, el otro para barbería, con extensa barriada. Telf. X1250. B-1

ALQUILO PLANTA BAJA, HABANA 109, casi esquina Teniente Rey, 350 metros, propia para almacén o depósito. Barata. Su dueño, de 3 a 5, en la misma. B-1

ALQUILERES

b1 NAVES Y LOCALES

ALQUILO GRAN LOCAL
(450 metros) Reina 23 frente Plaza del Vapor, y vendo armatostes, mobiliario, enseres, marca comercial y cuanto componía la tienda de ropas «La Sstrella». Solamente falta mercancía. Informan vidriera café «La Diana» de 2 a 5. José Fernández. B-1

GRAN LOCAL.
Alquilo planta baja «Edificio Abadiso», Cuba 86, casi esquina a Teniente Rey. 900 varas superficie, pisos granito. Precio situación. Informes: Peletería «La Reina», Galiano esquina a Reina. B-1

ESTABLECIMIENTOS, GALIANO Y Trocadero, local para bar o establecimiento, con vidrieras, mostrador y armatostes, bien acondicionado. Se alquila barato, Informes: Ramón G. Fernández, Telf. U-1157. B-1

CUBA ESQUINA A MURALLA, ESpléndido local para almacén o establecimientos, con más de 1000 metros superficiales, junto con el primer piso de la casa, con 9 espaciosas habitaciones, piso mármol y servicios. Precio arreglado situación. Informan: Manzana de Gómez 240. Telf. A-4893. B-1

ALQUILO, EN OBISPO 22, FRENTE a la Secretaría de Hacienda, amplio local para establecimiento, con vidrieras al frente. Precio reducido. Informan: Manzana de Gómez 240. Telf. A-4893. B-1

SE ALQUILA EL LOCAL PARA BOdega o comercio de cualquier clase, de la casa Estrella y San Nicolás No. 54. Alquiler muy barato. Ifonrman en la misma. B-1 4147 28 Marzo 30

ALQUILO ESPLENDIDA Y MODERna nave, propia para garage. Mide 1300 metros de superficie. Situada en Fomento 4. Muy barata. Informan, en la misma. Telf. F-4526. B-1

ALQUILO (HERMOSO) LOCAL, CON armatostes más modernos e higiénicos para Bodega, en buen punto, con accesoria o sin ella. Muy económica. Detrás de la fábrica de Henry Clay Reyes y Remedios. La llave, en la Carnicería. B-1

COMERCIANTES E INDUSTRIALES
Muy barata gran nave, propia para cualquier industria, Calle Gómez 5, en Santos Suárez, cna cuadra Puente Hierro. Llave e informes, en el número 9. B-1

35 PESOS, BELASCOAIN 118, ENtre Llinás y Clavel, local apropiado para estorage de máquinas, almacén o establecimiento. Informes: Bufete de Arellano. Telf. M3936. B-1

ALQUILO, EN LUZ Y OFICIOS, LOcal de esquina, propio para establecimiento, con varias divisiones y servicios. Informan: Manzana de Gómez 240. Telf. A-4893. B-1

SE ALQUILA UN LOCAL EN INdustria 81, al fondo de Aihambra, propio para café y lechería. A-2378. Aguiar 70. B-1

LOCAL PARA ESTABLECIMIENTO.
Alquilo propio para lechería o cosa análoga en diez pesos. 4x5 metros, puertas dos calles. Cortina esquina a Milagros. Dueño San Mariano 4. B-1

SE ALQUILA UN LOCAL Y UNA NAve, junto o separado, propio para zapatería o depósito de almacén, San Isidro 63 y medio. Informan en la misma. B-1

ALQUILO UN GRAN LOCAL CON 2 accesorias, todos sus enseres modernos, buen barrio, se dá barato calle Luis Estévez y Sola Santos Suárez. Informan Jovellar y Hospital. Teléfono U-6612 bodega. A-6

CARLOS III, ESQ. A ESPADA
Alquilo hermosa nave con todos los adelantos y facilidades, para industria de importancia. Se escuchan proposiciones. Informes: San Pedro 6. A-9619. B-1

b2 APARTAMENTOS

EN MALECON 3, LETRA H ALTOS, Alquilo apartamentos y dos habitaciones; exijo referencias. Informan en los bajos. Teléfono M-6828. B-2 4722 4 Abril 6

O'REILLY 51
Frente a LA METROPOLITANA
Alquilo en un precio reducido magnífico local para un buen establecimiento. Informan: M-7911, I-2692. B-2

PRECIO DE SITUACION. $10.00 Y $12.00 preciosos apartamentos visto al rio y mar. Dos cuartos, sala, baño intercalado, comedor al fondo y demás servicios. 17 No. 593, esquina a 26. Vedado Hay garages, informan en la misma. B-2

CASAS APARTAMENTOS, CUATRO cuartos, precioso baño intercalado, sala decorada, balcones a la calle, comedor fresco, bonita terraza, cocina, calentador, baño de criados. Precios reducidos. Edificio Padrón, Neptuno 251, entre Aramburo y Hospital. tels. U-5158 y U-5402. B-2

THE GARDEN VILLAGE. EN $11.00 lindos apartamentos, sala, dormitorio, cocina, original disposición. Espacioso jardín. A entre 10 y 12, Almendares. Informes: 14 No. 4 Vedado. B-2

APARTAMENTOS INDEPENDIENtes, Paula número 12, sala, comedor, dos habitaciones, baño de lujo, cocina y todo confort. Informes en la misma. A-9140. B-2

SE ALQUILAN APARTAMENTOS Y habitaciones modernas en San Miguel 96, a una cuadra de Galiano. Informan en la tintorería. A-8668. B-2

b3 DEPARTAMENTOS

SE ALQUILAN, EN CASA DE TODO orden, buenos y frescos departamentos y habitaciones, con lo necesario. Precio situación, O-Reilly 5. B-3

DENTISTAS A MEDICOS
Por 12 pesos, ofrezco departamento, propio para Consultorio, con luz, Egido 55, Sombrerería «La Bertini». B-3

EN 21 Y 14, ALQUILO DEPARTAmentos con sala, 3 cuartos, comedor, cocina, baño, cuarto y servicio de criados y en 19 y 16, otros iguales. Precios de situación. Informan: 16 número 184, Tomás, Edificio «Menéndez». B-3

ALQUILERES

b4 HABITACIONES

SE ALQUILAN, FRESCAS Y VENTIladas habitaciones, en Balear número 15, Carretera San Miguel del Padrón, una cuadra antes llegar Quinta Balear. Precio, barato. Informes la misma. B-4

EN CASA DE FAMILIA RESPETAble, se alquilan hermosas habitaciones, con y sin asistencia. Se dan y piden referencias, a matrimonios sin niños u hobres solos, Zulueta 36, letra D., altos. B-4

EN LUZ Y DAMAS, SE ALQUILA UN cuarto grande en la azotea, a hombres solos, con servicios. Interior. Informan en los bajos, Bar. B-4 4677 4 Abril 7

VEDADO. FAMILIA HONORABLE cede a persona distinguida cna o dos hermosas habitaciones, baño anexo, agua caliente, toda asistencia, garage. 13 No 79, esquina a 10. B-4

GALIANO 103. Habitaciones espléndidas, desde 23 pesos, para uno, dos, 35 pesos, con excelente comida lavabos y agua caliente en abundancia. Hermosa terraza. Sólo moral absoluta. M-7380. B-4

VIRTUDES 28, ENTRE AGUILA Y Amistad, se alquila una hermosa habitación con muebles y agua corriente a hombre solo o matrimonio sin niños. M-9392. B-4

VEDADO LINEA 91 ESQUINA A 6, alquilo hermosísima habitación con baño, propia 3 ó 4 personas, otra propia matrimonio. Otra independiente con baño a hombre solo. Excelente comida. Precio reducidísimo. teléfono F-5632 B-4

SE ALQUILAN ESPACIOSOS CUARtos en Figuras 94, cada uno tiene su cocina. Luz gratis. Precio del alquiler mensual: cinco pesos. B-4

SEÑORA EUROPEA ALQUILA ELEgante habitación con comida de primera en casa moderna a personas de gusto. En barrio de bancos. Lamparilla 21 altos, No. 1. B-4

SE ALQUILA ESPLENDIDA HABItación, balcón, teléfono, calentador, casa particular, San Rafael y Belascoaín, altos de «La Yarda», por San Rafael. B2

UNA HABITACION EN CASA PARticular con o sin muebles, elevador. San Rafael 144, altos la peletería La Granada. Telf. M-7559. B-4

SEÑORAS SOLAS, SE ALQUILAN 2 cuartos con o sin muebles, se dan y toman referencias. Informes 16 No 6, Vedado. B-4

NEPTUNO 65, ALTOS, ENTRE GAliano y San Nicolás. Particular alquila habitación amueblada, independiente, lavabo frente baño, con o sin asistencia. Sólo a caballeros que den referencias. B-4

HABITACION EN CASA PARTICUlar, San Rafael y Amtistad. Referencia. M-7558. B-4

SE ALQUILA UNA HABITACION EN Galiano No. 114, altos, por Galiano. Casa particular. B-4

SRA INGLESA ALQUILA HABITAción con o sin muebles, para una o dos personas. Precio razonable. Calle F 33. altos. Vedado. B-4

b5 CASAS DE HUESPEDES

«LA MATANCERA», REINA 83, ESquina Manrique, una de las casas más decentes para matrimonios y caballeros. Buena comida. Precios económicos, Reina 83. B-5

GALIANO Y SAN RAFAEL, ALTOS del Café «La Isla». Alquilo apartamento de dos piezas y baño, comida exquisita. Trato esmerado. B-5

b6 HOTELES

HOTEL
"SAN LUIS"
BELASCOAIN 5
EL MEJOR EN SU CLASE.
Restaurant en el sexto piso, mirando al mar. Comida Hispano Cubana. 200 habitaciones con baño de agua fría y caliente.
PRECIOS DE SITUACION
Teléfonos: U-1081 y U-1082
(GARAGE PROPIO)
B-6

HOTEL DE LUZ
OFICIOS No. 35.
Los departamentos más cómodos y espaciosos de la Ciudad. Servicio confortable para vivir las familias felices. Todo esto, a precio de situación. Háganos una visita para convencerse, Oficios número 35. Telf. M-3179.

Hotel 'Roma'
O-REILLY ESQ. A AGUACATE
Habitación con baño privado, desde **un peso** en adelante y por mensualidades, desde **20 pesos. Plan Europeo.**

IDEAL ROOM
Prado 93-B, frente al Capitolio (Por Pasaje)
Visite esta casa, por dentro la mejor sin duda. Visítela, por curiosidad ¿Busca usted habitación grande, baño, agua caliente y fría, muebles. sin ellos, comida? Sin duda, la mejor Buenos salones de recibo, balcón a Prado. Precios para matrimonios: comida y desayuno, desde 25 a 40 pesos Apartamentos de dos grandes habitaciones, balcón a Prado; baño, comida y desayuno, para matrimonio, $$ pesos. Exígense referencias de moralidad y pagos

ANUNCIESE Y SUSCRIBASE AL «DIARIO DE LA MARINA»

ALQUILERES

b6 HOTELES

AVISO
HARDING, casa para familias. Usted puede encontrar habitaciones en donde quiera, pero lo importante es tener un HOTEL moral y que las comidas sean de primera y abundante. También se le da un servicio completo de hotel, dos personas con almuerzo, comida y baño privado.
$38 Mucha agua fría y caliente. Elevador día y noche.
HOTEL "HARDING"
Crespo 9. Telf. A-6735. B-6

HOTEL "RENO"
Antes «Providencia», Aguila 112. Telf. M-6504. El más céntrico, (2 cuadras Capitolio), habitaciones y apartamentos ventilados, agua fría y caliente, closet y servicios privados. Excelente comida. Precios módicos. Su dueño Sr. **Evaristo Cavada**, se hace cargo de gestionar diligencias a los clientes del interior, lo mismo comerciales, que oficiales. B-6

SE SOLICITAN

b9 AGENCIAS DE COLOCACIONES

TENEMOS MUCHAS CRIADAS, Y buenas también jardineros, criados de mano, cocineros, blancos y de color. Referencias investigadas. Agencia BEERS, O-Reilly 9.1|2. A-3070. B-9

1 CRIADAS CRIADOS

SOLICITO MUCHACHA ESPAÑOLA, buenas referencias, que sepa su obligación, todos quehaceres de corta familia. Sueldo 12 pesos, Luz 3, altos, Víbora, entre Calzada y Morell. S-1

SE SOLICITA CRIADA
Para cuartos y manejar niña mayor, necesito que habla inglés y tenga buenas referencias. Informan: C. esquina 25. F-4253. S-1

SE SOLICITA ESPAÑOLA, PARA LOS quehaceres de la casa de un matrimonio; debe saber lavar y planchar, Genios 21, segundo piso. O-1

SE SOLICITA ESPAÑOLA, PARA los quehaceres de la casa de un matrimonio; debe saber lavar y planchar. Genios 21, segundo piso.

SOLICITO MUCHACHA ESPAÑOLA para criada que sea formal, es casa chica, tiene que dormir en la colocación. Malecón 232, primer piso. Entre Campanario y Manrique. S-1 4719 4 Abril 5

UN MATRIMONIO SOLICITA UNA criada de cuartos, sueldo 5 pesos, Línea y Baños. Telf. F-3086. S-1

DESEO CRIADA ESPAÑOLA DE MEdiana edad, que duerma en la colocación, y sepa cocinar. Tiene que traer recomendaciones de los lugares donde ha trabajado y ser muy limpia. Si no reune estas condiciones no me interesa. Sueldo, $10.00. Mazón 9, altos, entre Neptuno y San Miguel. S-1

NECESITO UN CRIADO Y UNA CRIAda para habitaciones, sueldo 15 pesos; otra, para cuidar niñita, en casa señor solo y una encargada para asilo de niños, Compostela 58. S-1

o2 COCINERAS Y COCINEROS

SE SOLICITA UNA COCINERA, PAra cocinar y limpiar, Baños 63, entre 23 y 25, Vedado. S-2

SE SOLICITA COCINERA QUE AYUde a lavar. Dormir en la colocación, tenga referencias. Casa de Smith. 5a Avenida y 20. Reparto Miramar. S-2

SE SOLICITA UNA ESPAÑOLA PAra cocinar y limpiar, sueldo 8 pesos; que tenga referencias y duerma en casa, Gervasio 86, altos, de 8 a 11.

SE SOLICITA CRIADA, PARA COcinar y limpiar, que duerma en la colocación y sepa bien su obligación. Sueldo 12 pesos, Villegas 51, altos.

SOLICITO COCINERA PARA COCInar y lavar, que cocine a la española y se desea una criada para la limpieza de la casa por horas. Cuba 21 A 2o piso. S-2

SE NECESITA UNA SEÑORA DE mediana edad, del país, para cocinar y limpiar, D-Strampes 30, entre Luis Estevez y Estrada Palma.

ESPAÑOLA CON REFERENCIAS que cocine para dos personas y limpieza. Sueldo $7.00, ropa limpia y dormir en la colocación. Carlos III, No. 12 bajos. S-2 4727 4 Abril 5

SE SOLICITA MUJER FORMAL PAra cocinar y limpiar, buen sueldo. Calzada 159 bajos, entre 20 y 22, Vedado. S-2 4724 4 Abril 5

SE SOLICITA JOVEN ESPAÑOLA para cocinar y limpiar. Debe saber cocinar y traer referencias. Calle D, 223, entre 21 y 23, Vedado.

o3 MANEJADORAS

SE SOLICITA MANEJADORA, SI prefiere de color, que tenga práctica y referencia de alguna casa que haya manejado. Sueldo $10 y uniformes. Desde las 9 de la mañana en adelante. Calle 15 No. 434 entre 6 y 8, Vedado.

SOLICITO MANEJADORA PENINsular, joven, entendida en niños, con buenas referencias, sueldo 12 pesos. Informan: Bellavista y Segunda, tres cuadras después del Paradero Havana Central, Víbora. S-3

o10 OFICINISTAS

SE NECESITA UN HOMBRE, CULTO de mediana edad con retiro y que hable inglés, para archivero. $8.00 por semana. Beers. O-Reilly 9.1|2. Habana. S-10

11 AGENTES Y VENDEDORES

MAGNIFICA OPORTUNIDAD PARA jóvenes buena presentación tengan experiencia venta directas al consumidor, buena comisión pagada por adelantado vendiendo artículos sumamente atractivo y de novedad actual. Metropolitana 808, 9 a 11. S-11

REPRESENTANTES. NECESITAMOS en todas partes para radio, aparato patentado para vigilar casas, almacenes, automóviles. Exito mundial. Sueldo $250. Comisión. Correspondencia española. Stenopost, 9 Milán (Italia).

FOLLETIN 11

OLVIDADO DEL MUNDO

(BY THE WORLD FORGOT)

por Ruby M. Ayres

Versión española de TH. SCHEPPELMANN.

LA NOVELA ROSA
Editorial Juventud. S. A.
Provenza, 101.—BARCELONA.

(De venta en la Casa Wilson, Obispo 52. Teléfono A-2298.)

vado uno amarillo le hubiera dicho que parecía un canario. ¿Ha estado llorando por causa de él?—preguntó.

—Sí.

—¿Por qué?

—No sé. Creo que está muy triste.

—Es un timo, éso es lo que es, un timo—afirmó Elenita algo violenta. —Le llevan al jardín, le dejan oler las rosas y luego le dicen: «No puedes cogerlas..no son tuyas».

Quedóse silenciosa un momento, cepillándose el cabello corto y liso, con innecesaria violencia; luego se volvió.

—Supongo que Boyd te ha dicho, muy amable y delicadamente, que cuando llegue a Southampton todo habrá terminado, ¿eh? Todos hacen lo mismo; sirve uno para el viaje, si no hay nada mejor; y después.. adiós, y si te he visto no me acuerdo.

—Yo volveré a ver al señor Boyd —dijo Georgina con dulzura.

—¿Sí?.... Bien le has ido detrás bastante— dijo Elenita con afectada ingenuidad.

—¿Cree usted eso? —spspiró Georgina, afligida. —Sí, supongo que esto es lo que usted creerá y, sin embargo ...no le he ido detrás en la forma en que usted quiere decir...sino de una manera muy distinta.

—No hay más que una manera — declaró Elenita estólidamente. — Ya lo sabrá si lo vuelve a ver. Los hombres sólo la quieren a una para una cosa; además, está casado. He visto a su esposa; parece un hada.

—Un hada muy estúpida entonces —dijo Georgina rápida, volviendo a suspirar. —Soy mala— añadió.—Espero que es muy simpático cuando se la trata.

—¡Simpática! — exclamó Elenita con desdén.—¡Simpática y deja que ese pobre diablo haga el viaje solo! ¿Sabe usted —dijo de pronto en tono misterioso —que sospecho que no tienen ninguna intención de llegar a Southampton?

Georgina abrió los ojos de par en par.

—¿Qué quiere decir?

—Que muchos hombres mejores que él se han tirado de cabeza al mar antes de llegar al puerto — declaró Elenita. —No hace mucho tiempo un millonario perdió toda su fortuna, o la vista o algo así. He olvidado exactamente lo que era, pero sé que desapareció antes de llegar el barco al puerto. Es lo que haría una estrella de cine caída, un final teatral y fíjese bien, no le censuro. Pocos alicientes debe de tener la vida para él.

Georgina no dijo nada; estaba sentada muy quieta, los ojos bajos, y el cuerpo esbelto tenso de repente.

Elenita siguió hallando consuelo a su herida explotando la tragedia ajena.

—No lo verá nunca más, fíjese en lo que le digo. No lo volverá a ver nunca, ni más ni menos como yo tampoco a usted la veré otra vez. «Barcos que pasan en la noche», esto es lo que somos.

—Pero yo te volveré a ver— dijo Georgina suavemente tuteándola de pronto. —Me gustaría que vinieras a pasar unos días conmigo, si quieres.

—¿Con usted?

Las dos muchachas se miraron en silencio un momento, de pronto Elenita rompió a llorar exclamando:

—No lo dices en serio. Sé que si no hubiéramos tenido que compartir este camarote no me habrías hablado en absoluto. Eres de clase distinta a la mía. y lo verás tan pronto como lleguemos a Londres. Vivo en una sola habitación con un infame fogón de gas para cocinar y no tengo dinero. Ya te dije que si mi hermano no me hubiera pagado el pasaje no habría podido hacer el viaje. Eres muy amable al ofrecerme eso, pero sé que no lo harás cuando llegue el caso.

—Me parece, querida, que no sabes nada de nada—dijo Georgina riendo —Interpretas mal a todo el mundo y todas las cosas. En casa tengo un verso sobre mi cama; lo copiaré y te lo daré si quieres, lo cuelgas también sobre tu cama y cuando estés triste, léelo y te sentirás mucho mejor.

—¿Qué...es....? —preguntó Elenita, secándose los ojos.

Georgina entrelazó las finas manos en torno a las rodillas y recitó:

Construye una caja fuerte, cada parte
(con cuidado.
Ponle cadena y candado, mete tus pre-
(ocupaciones dentro.
Esconde allí todas tus penas cuando
(tragues una copa amarga.
Mete dentro todos tus fracasos, luego
(siéntate sobre la tapa y ríe.

Elenita trató de reir.

—Sí, y tú tendrás ganas de sentarte sobre la tapa y reir cuando no veas más a Nicolás Boyd—dijo.

—Pero yo lo volveré a ver— afirmó Georgina. —Hay algo dentro de mí que me lo asegura. Tú sabes— añadió cambiando de posición —que estás muy equivocada si piensas que estoy enamorada del señor Boyd.

—Y tú estás muy equivocada si crees que no lo estás—replicó. Elenita.—Tal vez no lo llames amor, pero viene a ser lo mismo. Es inútil que te engañes; he conocido chicas como tú, antes. Algo así como idealistas; sí, ésa es la palabra. En nuestra tienda había una chica igual. Amaba a un hombre, desde lejos, como suele ocurrir en los libros; decía que sólo quería verle algunas veces y oir su voz. ¡Qué tonterías!... De todos modos, el día que supo que iba a casarse, se desmayó detrás del mostrador y tardamos más de media hora hasta poder reanimarla.

—¡Pobre chica! — dijo Georgina compasiva.—Pero, sabes, no soy de las que se desmayan, y el señor Boyd ya está casado.

Elenita se puso una pijama de color rosa brillante.

—Muy bien, como tú quieras —dijo.—Yo me voy a la cama. Y te agradezco mucho que me trates con tanta amistad.

—¿Y cuándo vendrás a quedarte conmigo? Te daré mi dirección antes de que desembarquemos y me dirás cuándo estarás libre

—Los fines de semana, es el único tiempo que tengo libre— contestó Elenita, sentada en un lado de la cama, con un pie entre las sábanas.— Pero, dime, ¿lo dices en serio? —tornó a preguntar con voz tensa.

—¡Naturalmente!

Volvió a asomar el pie y Elenita cruzó impulsiva el estrecho camarote y medio avergonzada posó un beso en la mejilla de Georgina.

—Eres muy buena —dijo. —Buenas noches.

Y acto seguido desapareció entre las sábanas.

Georgina terminó de desnudarse y se metió en la cama. Nunca se había sentido más despierta en su vida.

—Muchos hombres mejores que él se han echado de cabeza al mar antes de entrar el barco en el puerto... —las palabras de Elenita le atormentaban.

Era tontería, desde luego: Nicolás Boyd no era de esa clase de hombres ...no era cobarde... y sin embargo... sin embargo... bien, cierto que no había aliciente en su vida... Ya no era nadie y era muy posible que hasta su esposa le hubiera abandonado. ¿Cómo podía ser una mujer tan cruel? Además, una mujer que había

M.E.C.D. 2016

SE SOLICITAN

s11 AGENTES Y VENDEDORES

SE SOLICITAN AGENTES LOCALES, para la revista «Información Fiscal» (que se publica desde diciembre del pasado año), en los siguientes lugares: Guane, San Juan y Martínez, San Antonio de los Baños, Guanabacoa, Marianao, Rancho Veloz, Quemados de Güines, Morón, Esmeralda, Florida, Jatibonico, Majagua, Nuevitas, Santa Cruz del Sur, Guáimaro, Antilla, Banes y Cueto. Se prefieren agentes en funciones de periódicos y otras revistas de distinto carácter, con referencias comerciales. Exito asegurado y buena comisión. Escriba: Apartado No. 1369, Habana. S-11

12 OPERARIOS Y APRENDICES

NECESITAMOS EXPERTAS SOMBREreras. Neptuno número 74. S-12

A LAS COSTURERAS DE LOS ALmacenes Bellita ya empieza a haber trabajo de costura Llame por el teléfono A-2891 para que no de el viaje en valde. S-12

s14 SOLICITUDES VARIAS

HOMBRE DESEA CONVERSACION de alemán, dos horas diarias, durante algunos meses. Escribir condiciones, a J. S., Departamento de Anuncios Clasificados, DIARIO DE LA MARINA. S-15

SOLICITAMOS DELEGADOS Jefes de zona, con referencias que lo garanticen, para «La Acumulativa», damos buenas retribuciones. Informes en San Lázaro 208 altos, o esquina a San Nicolás. De 2 de la tarde a 4 p. m.

ASMA

Probar para creer. Por violento que sea un ataque de asma, desaparece en veinte minutos con la primera dosis del nuevo producto **LACTUSAN.** No contiene narcóticos calmantes, ioduros, ni ninguna otra droga alterante. Recorte este anuncio y pase a recoger una **muestra grátis.** Debe venir el paciente personalmente. Infanta 59, entre Carlos III y Estrella, Habana. Teléfono: U-4000, Farmacia. También la enviaremos por correo al recibo de diez (10) centavos en sellos.

SE OFRECEN

1 CRIADAS Y CRIADOS

SE OFRECE MUCHACHO JOVEN PAra criado, para limpiar o cualquier otra cosa o para mensajero; tiene referencias, Luz Caballero 7, Víbora. O-1

MUCHACHA CUBANA, EDUCADA EN el Norte, habla inglés y sabe coser, ofrece sus servicios, para trabajar en casa de familia; ayuda en la limpieza y sin pretensiones. Telf. A-5727. O-14

SE DESEA COLOCAR UN JOVEN español, de criado de manos; no le importa otros quehaceres, tiene buenas referencias. Teléfono A-1284.

DESEA COLOCARSE UNA CRIADA de color, para lavar y hacer alguna limpieza o para cocinar. Tel. M-7550.

SE DESEA COLOCAR UNA JOVEN española para criada de cuartos y otros quehaceres; tiene buenas referencias. Teléfono A-1284.

DESEA COLOCAR UNA ESPAÑOLA para limpiar y ayudar a la cocina, lava y plancha bien. M-9773.

DESEA COLOCARSE MUCHACHA española con referencias de buenas familias, para criada de mano, para cuarto, comedor o manejadora o para todo en casa de corta familia. Informan Teléfono I-7342. O-1 4687 4 Abril 5

SE DESEA COLOCAR UNA JOVEN española para criada de manos, no le importa cocinar si es corta familia; tiene referencias. Teléf. M-2313. Reina No. 14, entre Galiano y Rayo. O-1

DESEAN COLOCARSE 2 MUCHAchas, una para comedor o cuarto, sabe lavar ropa fina y planchar, y la otra para criada de mano, las 2 tienen referencias y son trabajadoras y serias. Gervasio 130, entre San José y Zanja. Teléfono U-8239.

SE DESEA COLOCAR UN JOVEN DE color, de 22 años, de criado de mano o para cualquier otro servicio. Llame: Telf. M-4634. O-1

SE DESEA COLOCAR UNA CRIADA de mano, española; tiene recomendación. Telf. A-2529. O-1

SE DESEA COLOCAR UNA JOVEN española, para comedor y cuartos o manejadora. Informan: Luz y San Ignacio, Bodega. O-1

MUCHACHA ESPAÑOLA, FINA, DEsea colocarse en una casa seria, para habitaciones y costura y atender la ropa; sabe perfectamente el servicio fino. Informes: Telf. M-7789. O-1

SE DESEA COLOCAR UNA JOVEN para criada de mano o manejadora; tiene referencias. Telf. M-4682.

MUCHACHA ESPAÑOLA, FINA, DEsea colocarse en una casa seria, para habitaciones y costura y atender la ropa; sabe perfectamente el servicio fino. Informes: Telf. M-7789. O-1

DESEA COLOCARSE JOVEN ESPAñola para criada de mano, cocinar y limpiar siendo poca familia. Tiene referencias. Teléfono A-1077. O-1

2 COCINERAS Y COCINEROS

SE DESEA COLOCAR UNA ESPAñola, para cocinar y limpiar o para criada de mano; sabe cumplir con su obligación y desea casa de moralidad, Marina 12, entre 25 y 27. Telf. U-6934. O-2

SE COLOCA UNA ESPAÑOLA, DE mediana edad, para cocinar y limpiar si es corta familia; tiene referencias. M-5529. O-2

SEÑORA ESPAÑOLA DESEA COLOcarse para cocinar y limpiar si es corta familia; sabe bien su obligación, también una para cuartos por horas. Informan teléfono M-9007. O-2

SE DESEA COLOCAR UN MATRIMOnio español, juntos o separados, ella para cocinar y limpiar; tiene referencias. Llame: Telf. F-5962. O-2

SE DESEA COLOCAR UNA COCINEra, sabe cocinar a la española y a la criolla, sabe de repostería, es muy limpia. Cuba 99, altos. O-2

UNA SEÑORA BLANCA DESEA COlocarse en casa de moralidad para cocinar y ayudar en la limpieza, no duerme en la casa. Inforrman A-7854.

UN BUEN COCINERO Y REPOSTEro, chino, desea colocarse en casa particular, práctico en cocina criolla y española; sabe cumplir con su deber y tiene recomendaciones. Informan: Zanja y Campanario, Café. Telf. U-6730 Santiago. O-2

SE DESEA COLOCAR UNA COCINEra española, para cocinar y limpiar a corta familia o cinar solamente; no duerme en la colocación. Informan: Telf. M-4014, Teniente Rey 77. O-2

SE DESEA COLOCAR UNA SEÑORA española, para cocinar. Desea que le avisen en la Calle 8 número 35, entre 13 y 15, Vedado. O-2

DESEA COLOCARSE UNA JOVEN de color, para cocinar y si es corta familia no importa ayudar a la limpieza, y duerme fuera. Teléf. A-6205. O-2 4716 4 Abril 5

SE COLOCA UNA SRA. SOLA PARA cocinar y limpiar para matrimonio tiene referencias. Teléfono A-0131.

SE OFRECE BUEN COCINERO ESpañol. Cocina criolla, española y francesa, repostería y pastelería; agradable sazón; es hombre solo, sale al campo. Sin pretensiones. Antonio Vega. M-4761. O-2 4681 4 Abril 6

SE OFRECEN

o2 COCINERAS Y COCINEROS

COCINERO REPOSTERO ESPAÑOL, 29 años, edad desea colocarse en casa particular; entiende todas clases de cocina, hace helados, ha estado tres años en casa del Dr. Claudio Mendoza, 12 meses en casa Sr. Pereira, 14 en casa Montalvo; sabe hacer plaza. Informan Rayo No. 29. Teléfono M-2563.

SE DESEAN COLOCAR DOS MUCHAchas, de mediana edad, austriacas, una de cocinera y otra de limpieza; tienen referencias. Calle 9, entre Primera y Segunda. Telf. FO-1174, Ampliación de Almendares. O-2

MAESTRO COCINERO-REPOSTERO asiático, experto en el arte, cocina a la criolla, española y americana, ofrece sus servicios, tanto para el interior como para Capital a particulares, con referencias de casas donde ha trabajado. Teléfono U-7902. O-2

SE DESEA COLOCAR UNA SEÑORA española, de mediana edad, para cocinar, es cocinera y repostera; tiene buenas referencias de donde ha trabajado. M-2183. O-2

DESEA COLOCARSE UN CHINO COcinero, cocina para españoles y americanos. Es repostero y jardinero, de 41 años. Hap Yin Chung, calle 7 número 20. Telf. A-3070. Mariano. O-2

JOVEN CHINO, COCINERO Y REpostero, desea colocarse en casa particular, sabe cocinar bien a la criolla, española y francesa; muy limpio y tiene buenas referencias. Informan: Campanario número 56. Telf. M-4649. O-2

SE OFRECE COCINERO MAESTRO repostero chino sabe cocinar toda clase muy práctico con recomendación casa particular. Informan calle Dragones 106 (altos) habitación 10. Por Francisco. O-2

o3 MANEJADORAS

MUCHACHA CUBANA DESEA TRAbajar de manejadora o criada en Vedado, en la misma una cocinera; no duerme en colocación. J No. 214. Teléfono F-5022. O-3 4679 4 Abril 7

SE DESEA COLOCAR UNA JOVEN española de manejadora o criada de manos, no le importa para el campo. Informan Teléfono M-7653. San Miguel 34. Tintorería. O-3 4721 4 Abril 5

o7 LAVANDERAS-LAVANDEROS

SE DESEA COLOCAR UN LAVANdero chino, para casa particular; tiene buenas referencias. Informan: Telf. F-6134. O-7

LAVANDERO JOVEN CHINO SE ofrece a casa particular. Conoce bien su oficio y tiene buenas referencias. Informes calle Zanja número 47, 2o. piso. Teléfono U-7902. Antonio. O-7

o8 CHOFERES

DESEA COLOCARSE CHOFER EN casa particular; tiene referencias y es de toda confianza. Teléf. M-6505. Consulado 87. O-8 4662 4 Abril 6

CHOFER ESPAÑOL DESEA CASA particular, sin pretensiones, con referencias de las mismas. Teléfono: F-2424. O-8

o9 JARDINEROS

DESEA COLOCARSE UN JARDINEro japonés. También es mecánico electricista, y de tuberías. Informes: teléfono A-9814. O-9

UN JAPONES JARDINERO DESEA colocarse en casa particular o finca es muy honrado y trabajador. Llame japonés, Telf. A-8645. O-9

s10 OFICINISTAS

SOLICITA EMPLEO, EN CASA DE comercio o banco, Profesor de Contabilidad e Inglés, fijo o por horas, 17 años de práctica contable, con referencias comerciales y bancaria. No tengo aspiraciones. Sueldo, de acuerdo con mi capacidad y circunstancia actual. Informes: Giraldo Martín, Reina número 6, tercer piso, de 9 a. m. a 12 m. Telf. M-2903. O-10

SE OFRECE JOVEN MECANOGRAfo, taquígrafo, tenedor de libros. Habla inglés. Telf. M-9463, Arias.

TAQUIGRAFA, MECANOGRAFA, AMplios conocimientos del inglés, experiencia, referencias, se ofrece fija o por horas. Sra. Rizo, Monte 133, Departamento 8. O-10

o14 OFERTAS VARIAS

SE DESEA COLOCAR UN JOVEN ESpañol, camarero u otro trabajo cualquiera; entiende un poco de cocina, con excelentes referencias de su conducta y seriedad. F-5926, Calle 11 número 8, entre Paseo y A. O-14

COMPRAS

1 CASAS

A LOS PROPIETARIOS: NECESITO comprar una casa o solar en el Vedado. Informes por escrito al Dr. José Díaz Durán, DIARIO DE LA MARINA. C-1

3 FINCAS RUSTICAS

COMPRO A PLAZOS UNA FINCA, DE una caballería, con buena casa de vivienda y agua potable, a 20 minutos de La Habana, 300 pesos al firmarse el trato y 800 pesos mensuales, como mínimo, en Carretera. Informan: J. Rodríguez, Apartado 1243. C-3

COMPRO FINCA DE 6 A 15 CABAllerías, buena tiera, provincia Matanzas o Santa Clara, cerca carretera. Informes detallados, por carta a J. Blanco, Apartado 1932. Habana. C-3

v6 AUTOMOVILES-ACCESORIOS

SE COMPRA UN AEROPLANO COMpleto en buen estado. Fábrica de acumuladores «Oremuf», Concha 260-A. C-6

COMPRO AUTOMOVILES USADOS

En buen estado para la reventa, o propios para desarmar.
ACCESORIOS Y REPUESTOS NUEVOS, DE IMPORTACION Y TMBIEN DE USO. TODOS A PRECIOS BARATISIMOS
J. S. García, Galiano 45, entre Virtudes y Concordia. M-2676. Habana.

PARA UNA MOTOCICLETA CUALquier reparación o pieza para la misma la Casa Presas le ofrece la mayor garantía! Amargura núm. 51, telf. A.7769. C-6

JOSE PRESAS. COMPRO MOTOCIcletas de cualquier marca y en cual quier estado. Amarguro No. 51. Teléfono A-7769. C-6

COMPRO FORD DE USO DEL 30 O 31, de dos o cuatro puertas a precio de situación. Metropolitana 532. Telfs A-3826 y A-3538. V-6

MUEBLES Y PRENDAS

DESEO COMPRAR, DE USO, JUEGO de sala, cuarto y otros objetos antiguos y modernos, para adornar una casa, San Lázaro 490, esquina a M., departamento 1. Telf. U-2553. C-9

¿SE EMBARCA USTED? LE COMpramos sus muebles y le vendemos los equipajes o le hacemos cambios. Compramos radios y sillones de inválidos y objetos de valor. Telf. M-7179 Salud 9. C-9

COMPRAMOS Y VENDEMOS MAQUInas de coser «Singer», ovillo central. Pagamos más que nadie. Llame: Telf. A-9483. C-9

COMPRO MUEBLES

Máquinas de coser y radios. Avise al teléfono M-2104. C-9

COMPRAS

9 MUEBLES Y PRENDAS

A-7795. COMPRO MUEBLES.

Modernos de todas clases y soy el que más pago. Avise al teléfono A-7795 y se convencerá, Monte 85, entre Revillagigedo y Aguila. C-9

A-4775 COMPRO

No venda sus objetos de arte, plata y muebles finos, sin avisar antes al teléfono A-4775. Pagamos mejor que nadie. «Los Tres Hermanos», Consulado 94 y 96. C-9

ORO

Compramos prendas de todas clases, de oro, platino, plata o enchape. Monedas de oro y plata de cualquier nación.
CARBALLAL HERMANOS
SAN RAFAEL 138 entre Belascoaín y Gervasio. T. U-5744. Pagamos más que nadie.

A-9540 COMPRO MUEBLES

Vendemos juegos cuartos y comedor, a $20.00. **COMPRO MAQUINAS** coser ovillo, escribir, todas marcas. Juegos cuartos, comedor, sala, radios, etc. El Modelo Monte 402, casi esquina Tejas. A-9540. C-9

MAQUINAS EMPEÑO

Compro, vendo, escribir, sumar, calcular, archivos, libreros, multígrafos, adresógrafo, mimeógrafos, cajas caudales y equipo de oficinas y joyas en general, pupitres. Compro, vendo, Villegas 6. A-8054, Losada. C-9

ORO

Compramos oro, plata, platino, en joyas, monedas, inclusive rotas, pagando precios máximos. Bureau de Pignoraciones sobre joyas. Interés reducido. Establecidos desde 1893, Obrapía 105. C-9

A-6620 COMPRO MUEBLES

En todas cantidades, juegos y piezas sueltas, máquinas Singer, muebles de oficinas, baúles, maletas. Pago más que nadie, «La Moderna», Salud 3. A-6620. C-9

U-4800 "EL RAS"

U-4800: Compramos muebles todas clases; porcelanas, bronces, abanicos nácar, antigüedades, máquinas escribir, coser, archivos, lámparas, radios, baúles. CASAS ENTERAS, «EL RAS»..., Zanja 52. Hacemos cambios. C-9

LLAME AL TELEFONO I-2262 COMpramos muebles de todas clases. Máquinas: coser, escribir y radios. También prestamos dinero sobre joyas u otro objeto de valor.
LA AMERICA
J. del Monte 230. C-9

M-2680 SALUD 26

Compro muebles, casas completas, enseres establecimientos, máquinas de coser y escribir, objetos de arte, archivos, baúles, maletas. Vendo radios Majestic RCA Victor y Radiola 90. C-9

M-9136 SALUD 11

Compro muebles, máquinas cocer, escribir, Contadoras, Baúles, maletas, vidrieras, lámparas y muebles. Oficinas en general. Pianos, Radios, Cafés, Fondas, Objetos de arte, casas completas. M-9136. C-9

M-2655 COMPRO MUEBLES

DE TODAS CLASES, ESPECIALMENte máquinas coser, radios de todas marcas, equipajes. Tenemos extenso surtido, a precios baratísimos. Visítenos y se convencerá, **«La Nueva Regenta»,** Salud 1, casi esquina Galiano. M-2655. C-9

COMPRAMOS MUEBLES, PIANOS, Radios, Neveras, muebles oficina, máquina escribir y coser, también los cambiamos nuevos por usados reformamos y hacemos muebles encargo. San José 87. U-7453. «La Universal».

A-7791: COMPRO MUEBLES DE TOdas clases, pianos, radios, máquinas de coser y escribir, baúles, maletas y objetos de arte. A-7791. C-9

U-2530 COMPRO

Muebles, objetos de arte, oro, plata, pianos, radios, máquinas escribir, baúles, tmaletas, libros, etc. Liquido casa completa. San Rafael y Oquendo. U-2530. C-9

10 UTILES DE OFICINAS

MUEBLES DE OFICINA

Compro, vendo máquinas de escribir, sumar, calcular, mimeógrafos, archivos, cajas de seguridad, burós, libreros, Kardex, satélites, tarjeteros, carpetas, sillas giratorias. Progreso 3 entre Villegas y Aguacate. M-8638. C-10

Muebles de Oficina

Compro, vendo máquinas de escribir, sumar, caluclar, mimeógrafos, archivos, cajas de seguridad, burós, libreros, Kardex, satélites, tarjeteros, carpetas, sillas giratorias, Progreso 3, entre Villegas y Aguacate. M-8638. C-10

MUEBLES PARA OFICINAS

Y hogares. Compramos y Vendemos. burós, mesas planas, silla sgiratorias, máquinas escribir, sumar, calcular, cajas caudales, adresógrafos, mimeógrafos, baúles y maletas, todas clases, oro, plata, platino. Dinero sobre joyas, ropas y muebles. máquinas coser «Singer», «La Nacional', Villegas 93, entre Teniente Rey y Amargura. Telf. A-9915. C-9

SE COMPRA UNA CONTADORA NAtional, color caoba de 3 o más gavetas y contadores, en la Farmacia Hermes, de Amistad y San José. C-4

INSTRUMENTOS DE MUSICA

COMPRO UN PIANO VERTICAL O cuarto cola, que no tengo comején Llame al teléfono M-3040. C-11

12 RADIOS

RADIOS TODAS CLASES, ESCAPArates. Juego cuarto, comedor, pagamos bien. Negocio rápido. Compramos, cambiamos, reformamos, alquilamos. «La Predilecta», San Rafael 171, entre Oquendo y Marqués González. U-1729. C-12

LIBROS E IMPRESOS

LIBRERIA MONSERRAT. COMPRO Bibliotecas y libros en todas cantidades, voy a domicilio en el acto, negocio rápido. Telf. A-9561, Monserrate No 137. C-13

LIBROS. PIGNORAMOS Y COMPRAmos Tesoro Juventud, Dicionarios Hispano-Americano y de Salvat, Espasas y bibliotecas completas. Pasamos a domicilio. Operación rápida Dulzaides, O-Reilly 60, entre Habana y Compostela C-13

OBJETOS VARIOS

SE DESEAN COMPRAR 50 CARROS DE CAÑA

De segunda mano con capacidad para 10 toneladas y para rail de 36 pulgadas. Deben medir aproximadamente 7 piés de ancho por 20 de largo y deben estar en buenas condiciones. Envíe fotografías, planos y detalles con precio mínimo a Nitrates, Apartado 2189, Habana. C-15

CAMBIOS

4 ESTABLECIMIENTOS

CAMBIO UNA BODEGA

por una propiedad, la bodega está en la Habana sola en esquina moderna, con $3,000 de mercancías, se da o se reciben referencias. Informes: San José y Belascoaín. Café, de 1 a 5. Angel Alvarez. CC-4

VENTAS

1 CASAS

SE VENDE UNA CASA DE ESQUINA, en la Ciudad de Santa Clara, zaguán, sala, saleta, 6 grandes habitaciones, servicio completo, cocina, etc. dos cuadras del parque Vidal. Informan: Sra. Martínez, Cuba número 1, Santa Clara. V-1

REGALADA, 300 PESOS, CASA MOderna, sala, comedor, cinco habitaciones, dos plantas, Avenida Ocho número 5, Ampliación Almendares. Daré informes completos; Avenida Diez número 7. Sitio magnífico. V-1

VENDO CASA ESQ. CON 500 VARAS de superficie, situada Calzada de Jesús del Monte, propia para bodega, garage o cualquier otro comercio. Precio $3.850. Quintana, Chacón 23. A-7733. V-1

VENDO: TAMARINDO PEGADO A la Calzada, moderna, dos plantas, con terreno de esquina de 22 x 35. Todo $4.000. Otra pegada al Paradero Tranvía Víbora, moderna, tres cuartos y cuarto criados, $3.500. Teseiro, Flores 78. V-1 4691 4 Abril 5

VENDO $1.600 CASA DECORADA, portal, sala, 3 habitaciones, baño intercalado, corredor al fondo. Revolución 53, entre Avenida Acosta y O-Farrill, Víbora. Alberto Cuervo. Obispo 59. M-1537. V-1 4713 4 Abril 8

VEDADO. CALLE D, VENDO PARcela esquina 22.66x34, baratísima. También casa calle 17, cerca G dos plantas independientes, monolítica, dos garages. Guillermo Delmonte, Habana 84. A-2474. V-1

CALLE 23, ESQUINA FRAILE, VENdo CASA DOS PLANTAS, recibidor, sala, baño, planta baja. Alta: cinco habitaciones, escalera mármol, garage; facilidades pago. Informes Guillermo Delmonte, Habana 84. A-2474. V-1

VENDO $1,150 MODERNA CASA jardín, portal, sala, 2 habitaciones, baño intercalado, cocina, patio. Strampes D, entre San Mariano y Santa Catalina, Bíbora. Alberto Cuervo. Obispo 59. M-1537. V-1 4714 4 Abril 8

VENDO CASA, CUATRO HABITAciones, sala y comedor, en 3,000 pesos, 488 varas terreno. Puede dejarse la mitad a plazos. Situada a una cuadra de Ayesterán. No corredores, de 3 a 5, Sr. Rodríguez. Telf. M 7034.

PARA RENTAS SEGURAS

VENDO CASA ESQUINA, MODERNA, 2 plantas, 440 metros superficie, construídos 880 metros; bajos, 3 comercios; altos, 3 casas. Lo mejor de La Habana, frente a 3 calles. Punto gran porvenir, 33,000 pesos. Costó 90,000 pesos. Informes: Quintana, Chacón 23. A-7733.

VEDADO: VENDO CASA, UNA PLANta, moderna, 683 metros, 6 cuartos y 2 baños, garage para 2 máquinas, traspatio frutales, 2 cuartos criados. Precio: 9,000 pesos; otra, Calle 17, 12,500 pesos, Quintana, Chacón 23. A-7733.

REPARTO LA SIERRA, URGE VENta. Casa esquina, moderna, con 2 comercios y una casa. Todo en 7,200 pesos. Renta, hoy, 70 pesos mensuales. Informes: Quintana, Chacón 23. Telf. A-7733.

REPARTO LA SIERRA: VENDO EN ganga, casa de esquina, 2 plantas, cada planta 2 casas, sala, comedor, 3 cuartos, baño intercalado, terraza, cocina y servicios criados cada una. 8.500 pesos. Costó: 20,000 pesos. Cómprela y doblará su dinero, Quintana, Chacón 23. A-7733.

ALTURAS ALMENDARES, CASA 2 plantas, moderna, dando frente a 2 calles, valorada en $20,000. Hoy se vende en 7,000 pesos; otra, de una planta, 6,000 pesos. Informes: Quintana, Chacón 23. A-7733. V-1

VENDO POR LO QUE OFREZCA la casa Santa Ana 73, madera compuesta de sala, saleta, 3 cuartos, cocina y servicios. Su dueño, María Menéndez, Calzada de Arroyo Apolo, Bodega «Los Mameyes». V-1

VENDO CASA, 800 PESOS, SANTOS Suárez, jardín, portal, sala, cuarto, baño, agua caliente, cocina, patio. No corredores. Informan: Durege 11, entre San Leonardo y Enamorados, Maximino, de 1 a 4. V-1

ASOMBRESE $5.000, 2 PLANTAS INDEPENDIENTES, JARDIN, PORtal, sala, comedor, 3 habitaciones, baño, cuarto y servicio criados; altos, sala, comedor, cinco habitaciones, próxima Calle 17, Gerardo Mauriz. M-7586, Aguiar 100, frente Banco Canadá.

ULTIMA HORA, PROXIMA 17, ESpléndida casa una planta, 7 habitaciones, 2 baños, 2 garages, 14,000 pesos; otra, próxima a 17 y 12, casa, 2,850 pesos, Gerardo Mauriz. M-7586, Aguiar 100, frente Banco Canadá.

CALLE 23, ESQUINA FRALE, 20,000 pesos; Calle 17, bonito chalet, 25,000; Paseo, próxima 23, 11,000; espléndida, media cuadra 23, 5,000 pesos, Gerardo Mauriz. M-7586, Aguiar 100.

REGIO PALACETE, LO MEJOR VEdado, por menos de la mitad; otro regio chalet, lujoso, 26,000 pesos, Gerardo Mauriz. M-7586, Aguiar 100, bajos, frente Banco Canadá.

PROXIMA PALACIO, PLANTA MOderna, 12,500; otra, 3 plantas comercio, 9,500 pesos; media cuadra Galiano, 3,800 pesos, Gerardo Mauriz. M-7586 Aguiar 110, bajos, frente Banco Canadá.

MONTE FRENTE PARQUE, 15,000; Neptuno, 12,000 pesos; San Rafael, 10 x 30, 2 plantas, 12,000; próxima muelle, 3 plantas, 9,000 pesos; esquina comercio, 11,000, Gerardo Mauriz. M-7586, Aguiar 100, frente Banco Canadá.

ALTURAS ALMENDARES, ESPLENdido chalet, 9,000 pesos; La Sierra, frente Parque, 9,500 pesos; preciosa esquina, 10,000 pesos. Si desea comprar, véame sin compromiso. Gerardo Mauriz, Aguiar 100, frente Banco Canadá. V-1

POR EMBARCARME VENDO HERmosa casa en el paradero tranvías Cerro, sala, saleta, tres cuartas, informan San Cristóbal 15, entre Prensa y Primelles. V-1

GANGA. DOS CASAS A UNA CUAdra Reina, sala, saleta, dos habitaciones, baño y servici 5x15 metros cada una, las dos $2,000-00. Pérez y Díaz. Obrapía 40 M-9732. A-1

A PRECIO DE TERRENO, SE VENde un solar con catorce habitaciones y dos casas al frente, en lo mejor de la Víbora. Facilidades de pago. Informan: Café «El Primero del Mercado», Benito. Telf. A-9249. V-1

SE VENDE ESPLENDIDA RESIDENcia calle Baños 192, entre 19 y 21, acera sombra, más de un solar, varios frutales. Informan Teniente Rey 3, altos. Telf. A-9670. V-1

2 SOLARES

VENDO EN $350 UN MAGNIFICO solar completamente urbanizado, en lo mejor del Reparto Lawton. Mide 10 por 41. Informan en el A-2830 de 9 a 11, preguntar por Vizcaya. V-2

3 FINCAS RUSTICAS

VENDO O CAMBIO UNA FINCA, VAle $8.000 por el Vedado, un kilómetro de carretera en San Francisco G. P. Clasificados DIARIO DE LA MARINA. V-3

ANUNCIESE Y SUSCRIBASE AL «DIARIO DE LA MARINA»

VENTAS

3 FINCAS RUSTICAS

VENDO FINCA 2 CABALLERIAS, tierra de primera, toda sembrada, muchos frutales, 5 casas, 3 pozos, luz y teléfono, 8,500 pesos, situada cerca de San Antonio; otra, 4 caballerías, con varias casas, toda llena de naranjos y otros frutales, tubería por toda la finca. Ganga. Costó 100,000 pesos. Hoy se regala, Quintana, Chacón 23. A-7733. V-3

SE VENDE UNA FINQUITA DE REcreo, situada en la carretera Central kilómetro 13, Arroyo Arenas, 15 minutos de la Habana| Linda casita, campo de tennis, glorieta para jiras, garage para dos máquinas, residencia de criados, carreteras interiores, jardines(agua en abudancia con regadío, fuente luminosa, instalación eléctrica de primera. Informan señor Barros, Zanja No. 143. V-3

4 ESTABLECIMIENTOS

VENDO O CAMBIO

Bodega sola esquina, Habana, surtida, moderna, cantinera, a precio factura o por propiedad, dando diferencia en efectivo. Informes: Belascoaín y Figuras, Café, Suárez. V-4

CAFE-LECHERIA. SE GARANTIZA la venta facilidades pago una vidriera tabacos en calzada. Arriendo una bodega. Villegas y Teniente Rey Vidriera Café Alfredo. V-4

SE VENDE EN PATRIA 88 UN GRAN taller taller de zapatería por no poderlo atender se dá barato. Informes en Patria 22. V-4

BODEGA SOLA EN ESQUINA, VENdo a precio situación; esquina con una casa, vendo. Todo en Luyanó. Informes: Sr. Pou, Vidriera, «Café Moderno», Concha y Luyanó. V-4

BODEGA EN $500 CONTADO

y $500 a pagar como usted quiera sola en esquina en la Habana. Bien surtida, en esta misma forma le doy una buena lechería próxima Parque Central, informes San José y Belascoaín, café, de 1 a 5. Angel Alvarez.

GANGA: URGENTEMENTE VENDO, casi regalada, una caja registradora «National», 7 gavetas, completamente nueva. También vendo armatostes y varios efectos eléctricos. Informan: Cintra número 24, Las Cañas, Cerro.

GRAN OCASION

Se vende un acreditado Hotel lujosamente amueblado. Se dan facilidades de pago. Informa: Mr. James Stinger. Aguacate 54.

BODEGA BARATA. VENDO MI BOdega sola en esquina de mucha barriada, paga poco alquiler, caja de caudales contadora, pesa, molinos y demás enseres. Buena Ventura y Milagros. (Víbora). V-4

6 AUTOMOVILES Y ACCESORIOS

PACKAR EN MAGNIFICO ESTADO, seis cilindros, siete pasajeros. Vea a su dueño, Diplomático que se embarca pronto, en el Hotel Roma, el auto en Aguacate 19. Se regala en 90 pesos. V-6

URGENTE VENTA, POR EMBARCAR, vendo un ford cerrado, de 2 puertas, del 29, con chapa particular, en perfectas condiciones, Emilio Zola número 6, Reparto Loma. Llaves, Marianao, A. Prieto. V-6

CAMION FORD, UNA Y MEDIA, DEL 31, carrocería abierta, nueva, gomas nuevas y chapa. También Sedan Chevrolet, del 30, 2 pertas, igual que nuevo, Belascoaín 625, entre Campanario y Rastro. V-6

CUÑA CHEVROLET CUPE 1930. Cinco gomas nuevas, en perfecto estado de mecánica, completamente nueva. Garage Eureka, Concordia y Lucena.

SE VENDE UN FORD DEL 29, CUAtro puertas, cerrado bueno de pintura y gomas en $200 puede verse en Industria 176 esquina a Dragones. V-6

SE VENDEN DOS FORD DEL 29, uno listo para trabajar; otro, propio para camión. Verse a todas horas, Jesús Peregrino 83, entre San Francisco y Espada. V-6

VENDO DODGE SENIOR CERRADO, casi nuevo. Precio baratísimo. Puede verse de 2 a 5 Carlos III No. 211. V-6

¡GANGA! UNICA ESQUINA FRAILE Miramar y La Sierra, 1300 varas, ideal construir residencias, doblará valor antes un año. Directamente dueña teléfono M-6412, no trato con Corredores. V-6

VENDO FORD CERRADO. EMPEdrado 8, garage. V-6 2913 12 Marzo 14

BUICK 1929, MOTOR CHICO, CERRAdo, cuatro gomas buenas, en perfecto estado de mecánica, buena pintura. Precio: 190 pesos, 23 y L., Castillo de Servicio. V-6

7 MAQUINARIAS

GANGA. SE VENDE MUY BARATO Aparato Rectificador para hacer alcohol que produce 15.000 litros cada 24 horas, con columna de 52 platos, 2 condensadores y refrigerante todo completo. Informan: San Francisco 9 entre Alejandro Ramírez y J. del Monte.

MAQUINA DE COSER SINGER, OVIllo central. Como nueva, con diversos utensilios, extra, $19. Véala, Compostela 67, altos, entre Obrapía y Lamparilla V-7

MAQUINARIAS: GRANDES EXIStencias de maquinarias reconstruídas, para infinidad de industrias. Compra y venta de maquinarias. Diríjase: Hotel de Ventas de Eduardo Bohigas, Calzada 10 de Octubre 96, Habana. V-7

TRACTOR CLETRAC, PERFECTO estado se vende $200, costó $1,800. Informan M. A., apartado 2156. V-7

VENDO DOS MOTORES DE PETROleo 10-HP., fabricante BUB, de un cilindro vertical Disel, muy bueno; otro 25-HP, de 2 cilindros semiDisel vertical. Verlo: Cristina 38-D., esquina San Felipe. X-1615. V-7

v-8 DE ANIMALES

VENDO LINDISIMO LORO, QUE CANta y habla perfectamente. Verse en Calle 19 esquina a L., altos. Casa Fernández, Vedado. V-8

SE VENDE A PRECIO DE SITUAción, mulos de todas clases, caballos de monta, Ponny carros y arreos de toda clase, arañas, faetones. Marina esquina a Atarés, J. del Monte. frente al talles de Gancedo. Teléfono X-2876, Jarro y Cuervo. V-8

MUEBLES Y PRENDAS

VENDEMOS VIDRIERAS, MOSTRAdores, cajas caudales, contadoras y otros artículos más, a precios muy baratos. Todo en buenas condiciones. Informes: Aguacate 130, bajos, de 8 a 12 y de 2 a 6. V-9

URGE VENDER EN CASA FAMILIA particular fino juego cuarto tres cuerpos arte moderno; otro, estilo Luis XVI; comedor estilo Inglés; excelente piano, magnífico Radio RCA Víctor, bastonera, escritorio señora, lámparas y adornos. Urge. Lealtad 128 bajos, entre Reina y Salud. V-9

POR EMBARCAR VENDO: JUEGO de cuarto, de sala, comedor, útiles, lámparas, juguetes, Radio onda corta Philips, Victrola Víctor, muchas cosas. García. Sol 86, esquina Chávez. V-9 4686 4 Abril 8

OBJETOS DE ARTE, GRAN LIquidación, porcelanas, bronces, marfil, máquinas escribir y coser, juegos comedor, cuarto, sala, lámparas, pianos, neveras. Los Tres Hermanos, Consulado 94 y 96. Telf. A-4775. V-9

VENTAS

MUEBLES Y PRENDAS

VENDEMOS PRECIOS INCREIBLES Juegos Cuarto, Sala laminados oro; Arte Moderno, Pianos, Butacones, Lámparas primores; Cuadros Nacionales, extranjeros; Objetos Arte, Bronces, Mármol, Porcelanas, Comedor Luis XV. Zanja 52. V-9

Muebles en GANGA

Liquido más de cincuenta juegos de cuarto, comedor, sala e infinidad de piezas sueltas, a precios baratísimos. Facilidades de pagos. Compramos y cambiamos muebles. Neptuno esquina a Soledad. U-1360. V-9 4703 4 Abril 13

FAMILIA VENDE CUARTO ARTE moderno, $85, costó $350. Refrigerador Eléctrico, comedor Renacimiento Español, sala, arte moderno, $35. Lámparas, Radio de Capilla $28. San Lázaro 286, esquina a Lealtad.

VENDO JUEGO CUARTO MODERno, $28; otro 3 cuerpos, caoba, con butacón, chifonier, última novedad, barato; juego comedor 10 piezas; sala, caoba, modernista, baratísimo, poco uso. Lámparas, piano $35; refrigerador eléctrico. Jesús del Monte 27, altos, una cuadra esquina Tejas.

LECHEROS: VENDO NEVERA PARA o servicio análogo. Véala en la Lechería de Infanta y Jesús Peregrino.

LIQUIDAMOS POR VARIOS DIAS

Muebles de todas clases y estilos, nuevos y de uso, hacemos cambios. Tenemos objetos de arte varios, así como paravanes, jarrones, peveteros, budas, cuadros, etc. Equipajes de toda clase. Salud 9 esquina a Rayo. Teléfono M-7179.
«LA CASA INGLESA»

VENDO VARIOS MUEBLES ANTIguos y objetos de arte de mucho mérito, una biblioteca de 3 cuerpos estilo Renacimiento y 1 juego de mimbre tapizado, compuesto de 9 piezas. Valle No 3 entre Hospital y Espada. V-9

TENIENDO QUE EMBARCARME SE venden todos los muebles de la casa. Telf. FO-7313. Reina entre Medrano y Robau. Buen Retiro, Marianao. V-9

VENDO JUEGO DE COMEDOR CUARto, media cama y chiffoner, corrallito, barato. Calle 2 No 225 entre 23 y 25. V-9

RASTRO EL HABANERO. COMPRA Y vende todas clases muebles, pago mejor que nadie. Burós, máquinas escribir, Coser, Equipo oficina en general. Ferretería, locería y lámparas. Visítenos. Monte 50. A-8032. V-9

VENDO VARIAS VIDRIERAS MOdernas, de todos tamaños, baratas; nevera grande; armatostes para Bodega, Cantina; mesas Vitroliti; sillas, buen fondo madera. Informes: Estrella 109, por Campanario. V-9

EN MUEBLES

Somos únicos por el surtido más extenso y novísimo, su sólida construcción y enorme facilidades en los pagos.
CAO Y VARELA
Neptuno números 183 y 187.

FAMILIA VENDE LUJOSO JUEGO cuarto último modelo 3 cuerpos, costó $300, $95, Comedor, regio renacimiento tallado cuero, recibilor, sala fino, $25. Lámparas talladas, Concordia 127, Belascoaín y Gervasio. V-9

CASA ARECHAGA. SI USTED NEcesita muebles, visite los talleres de «El Siglo», donde encontrará preciosidades por poco dinero. Compre directamente y comprará lo mejor. Manrique 189, Ebanistería. V-9

LIQUIDACION

Objetos de arte propios para regalo, o persona de refinado gusto. Gran surtido en adornos, porcelana, bronce, marfil, lámparas, cuadros, juegos de plata, candelabros, apliques.

PIANOS Y RADIOS
Gran surtido en pianos de absoluta garantía al alcance de todas las fortunas y facilidades de pago. Radios de varias marcas a precios de verdaderas gangas

LIBROS DE MEDICINA
derecho y literatura, gran surtido a como quiera. Compramos y cambiamos objetos de arte, pianos, radios, oro y plata. San Rafael y Oquendo.
«LA PREDILECTA» U-2530.

MUEBLES EN GANGA

Juegos cuarto $25; sala $15; comedor $30; escaparates $7; con lunas $12; camas $5; mesas correderas, $4; aparadores $5; 6 sillas y 2 sililones, $9; máquinas de coser e infinidad de objetos. Se compran y cambian muebles. San Rafael 107. U-7926. V-9
LA PRINCESA.

RARA OPORTUNIDAD SE OFRECE para adquirir a un precio razonable, regia biblioteca de cinco piezas, estilo Renacimiento (Salomónica). Calle 17 No. 145, bajos, entre J y K. (Vedado). V-9

MUEBLES EN GANGA

Juegos cuarto Arte Moderno, $4 mensuales; comedor, caoba, último estilo $3.00 mensuales; sala o recibidor modernísimos $3.00 mensuales; juego cuarto 3 cuerpos, caoba, últimas creaciones $5.00 mensuales. Precios muy bajos.
"LA EMINENCIA", NEPTUNO 188

MUEBLES BARATOS

A verdaderos precios de gangas. Liquidación permanente de juegos de sala, cuarto y comedor.
VENGA A VERNOS ENSEGUIDA
Ahorrará dinero. Facilidades de pago. Tomamos sus muebles a cambio.
LA CASA LOPEZ 14 NY
Belascoaín 76, entre Jesús Peregrino y Pocito. Tel. U-4541.

JUEGO DE SALA ARTE MODERNO, diez piezas y dos juegos de cuarto, 3 cuerpos, caoba, lo mejor en muebles finos; otro de señorita, 3 cuerpos. No especuladores, Prado 43, bajos.

SALUD 11

Le ofrece los mejores muebles. Precios increíbles. Juegos cuarto $25; sala $15; comedor, $20; recibidor moderno, $30; lámparas, neveras, camas sillos, sillones, pianos, radios, máquinas coser, escribir, contadoras, vidrieras, baúles, maletas. Aquí encuentra todo lo que usted necesite. Visite esta su casa. Salud 11. También le compro sus muebles. Llame al M-9136. V-9

v10 UTILES DE OFICINAS

MUEBLES DE OFICINA

Compra, venta, archivos, cajas documentos, caudales, máquinas escribir, sumar calcular, Tarjeteros Kardex, butacas, libreros y todo para oficina. Especialidades colegio, hoteles y bars. Compostela 55 cerca de Obispo. A-7744. V-6

MAQUINA REMINGTON 12, CASI nueva, con su mesa trípode, en 50 pesos, Belascoaín 5, departamento 531, de 12 a 4. V1-0

MAQUINAS, BUROS

De oficina, escribir, sumar, calcular, coser, mimeógrafos, adresógrafos, multígrafos, archivos, cajas caudales, libreros, mesas y equipos oficinas en general. No reparo precio. Véalos, Villegas 6. Telf. A-8054, Losada.

INSTRUMENTOS DE MUSICA

SE LIQUIDAN 20 PIANOS, DE LAS mejores marcas: Ronisch, Steinway, Pleyer Gross, Kallman, Baldwin Shomer, Rossneher, Giralt y otros. Facilidades de pago, San Rafael número 57, esquina Campanario. V-11

VENTAS

INSTRUMENTOS DE MUSICA

ESTUPENDO PIANO RENACIMIENto, estilo único en Cuba, grandes voces de finísima melodía. Venga, vea y convenzase. Precio increíble. Dragones frente al teatro Martí. V-11

LIQUIDO PIANOS

De absoluta garantía, propios para personas de gusto y al alcance de todas las fortunas y con facilidades de pago. «La Predilecta». San Rafael y Oquendo. U-2530 V-11

COMPRAMOS PIANOS DE TODAS las marcas, Monte 18. Telf. A-3091.

SE VENDE UN PIANO MUY FINO y muy barato, Monte 18, entre Aguila y Angeles. Casa de Música.

AFINADORES

AFINADOR-COMPOSITOR: PIANOS, pianolas. Experto graduado Estados Unidos. Prontitud, garantía. Precios módicos. Afinar: 2 pesos. Salgo campo. Avisos: Profesor Vidal Cuveller, San Pablo 30, Cerro. Telf. A-8606.

12 RADIOS

RADIOLA 66, 8 BOMBILLOS, COGE Estados Unidos sin antena, lujoso mueble, casi nueva, 65 pesos. Dr. Félix, M. y 21, Vedado. V-12

DE OCASION

Se vende una Radiola 60, General Electric, 7 bombilos. Informan: Oficinas Hotel «Roma», O-Reilly esquina Aguacate. V-12

POR EMBARCARME, SACRIFICO RAdio Crosley, de mesa, modelo 1933. Colosal, cogiendo distancia, como nuevo. Precio 30 pesos, Neutuno 282 moderno. Telf. U-3489 V-12

VENDO RADIO MAJESTIC DE OCHO bombillos elegante gabinete grandes voces y alcance. Se da barato véalo en Salud 29, bajos, entre San Nicolás y Manrique. V-12

LA MARAVILLA EN RADIOS MAjestic, última serie 1934, a plazos, desde 4 pesos mensuales. Pida una demostración al U-4205, San Miguel 129, altos, entre Gervasio y Escobar.

LIBROS E IMPRESOS

MAGIA DE LOS NUMEROS: SUEÑOS combinaciones, matemáticas, sobre juegos, secretos para enriquecerse encontrando billetes afortunados. Ejemplar ilustrado 30 cts. «Magistral». Monte 78, Mabana. Catálogos ilustrados. Librería. I-6

SE VENDE CASI REGALADA UNA Enciclopedia Espasa completa. Angeles 3, altos, entre Reina y Estrella 1er. piso. Tel. A-0801. V-13

(LIBROS) ENCICLOPEDIA COMpleta de Farmacia de Moeller y Thoms, 15 volúmenes prácticamente nuevos. Baratísima. Aguiar 116. Preguntar al Conserje. V-13

15 OBJETOS VARIOS

DENTISTAS: SE VENDE UN GABInete Dental. Informes: Sr. Renilla, Café «Marte y Belona». V-15

SE VENDEN UNOS APARATOS «REcauchutador», de gomas Baloon completas, con 4 diferentes tamañas de cámaras, en buenas condiciones. Aparatos están en Miami, Florida. Informes: **Agencia Beers,** O-Reilly 9 y medio. A-3070. V-15

UN BOTE

nuevo, de 16 pies de eslora, 5 de manga, equipado con motor interior Regal, velas y remos, Se vende en precio de verdadera ganga. Se puede ver e informa Pedro Rivero. Avenioda de la Paz No. 1, Alturas de Almendares. Teléfono M.9100. V-15

VENDO UN REFRACTOMETRO Zeiss y un Colorimetro Baisch Lomb casi nuevos preferible a profesionales no a guagiieros. Verlos Luis Estévez 12 entre Párraga y Poey. Víbora V-15

FRIGIDAIRE PARA ESTABLECImiento, se vende, puede verse en «Los Campeones», Aguila esquina a Concordia. V-15

LA LLAVE

FERRETERIA, LOZA, PINTURAS,
Barnices, Esmalte y Aparejos de la más alta calidad, al precio más bajo. Ferretería «LA LLAVE», Neptuno 106, entre Campanario y Perseverancia. «La Casa Olavarrieta». A-9480

OPORTUNIDAD, MARCOS PARA retratos, diplomas, gobelinos. Realización cuadros marcos. Importación directa, calidad y precios sin competencia. Visítemos. Casa Martorell, Aguila 90, casi esquina San José, M-1555. Molduras refractarias al comején. V-15

FRASCOS DE VIDRIO

nuevos. LA COMERCIAL, Habana 85, entre Lamparilla y Obrapía, entrada por el zaguán. De 9 a 11 y de 2 a 4.

BARATOS

Más de 350 artículos diferentes de quincalla; juguetes; papelería; efectos de escritorio y colegio, sorpresas para caramelos, perfumería, semillas de hortalizas. Remitiremos catálogo gratis a comerciantes del interior. COMPAÑIA COMERCIAL AGRICOLA. Habana 85, Habana. V-15

REPARACIONES

9 MUEBLES Y PRENDAS

SI USTED NECESITA BARNIZAR sus muebles, modificarlos, tapizarlos, azogar espejos, etc., avise al U-2530, Neptuno 219, Mueblería. Garantía y precio. Mejor y más barato, nadie. R-9

REPARACIONES DE NEVERAS DE todas las marcas, esmaltamos con laca. Repuestos de todas clases, rápida atención. Precios económicos. Avísenos: Sitios 16. Telf. A-5901. R-9

DINERO-HIPOTECA

d1 SE TOMA

TOMO DINERO HIPOTECAS, 8 AL 10 por ciento, sobre magníficas propiedades Habana. Vendo casas baratísimas. Informan: 3 a 5. Trato directo. A-9151, Dr. García Pérez. D-1

NECESITO HIPOTECA DE $1,200 sobre casa moderna dos plantas, pegado calzada Jesús del Monte. También tomo $400 casas mampostería y azotea junto Calzada Cerro, pago el 12 interés, Sr. Fernández, Reina 101, Notaría. Telf. A-1639. D-1

d2 SE OFRECE

CEDO CREDITO HIPOTECARIO $42.000, grava propiedad Habana, que vale $500.000, pierdo algo. Alberto Cuervo. Obispo 59, altos. M-1537. D-2 4712 4 Abril 8

SI NECESITA DINERO

Lo facilito con garantía acciones Compañía Cubana Electricidad. También las compro. Descuento aceptaciones comerciales. Facilito hipotecas rápidamente. También préstamos sobre bóvedas y panteones. Metropolitana 808. M-6667. D-2

DINERO

No pierda tiempo. Cuando necesite tomar dinero en hipoteca o pagarés. vea a Fernández Alvarez, San Ignacio No. 50 Telf. A-4432, de 2 a 5. Operaciones rápidas y absoluta reserva.

DINERO-HIPOTECA

d2 SE OFRECE

PRESTAMOS

desde el 1%.
Dinero sobre joyas,
Vendemos joyas, baúles y maletas. Se compra ORO.
«LA PERLA»
Animas 84, esq. a Galiano. D-2

DOY DINERO EN HIPOTECAS, AL 7 por ciento, cualquier cantidad. Operación en 24 horas. Compro y vendo casas, Alberto Cuervo, Obispo 59. M-1537. D-2

DINERO

Doy grandes y pequeñas cantidades, en primera hipoteca, desde el 7 por ciento en adelante, para La Habana y sus Barrios. Compro y vendo casas y solares.
Compro y vendo Bonos y Acciones.
JULIO C GRANDA
Obrapía 33. Telfs. M-5921 y F-5759

TOMO EN PRIMERA HIPOTECA, $2,800 al 10 por 100 sobre casa 2 plantas, moderna, valorada hoy en $10,000; tratos directos. FO-2188 y A-7733. D-2

FACILITO DINERO EN HIPOTECA también fincas rústicas, bóvedas, panteones. Compro créditos hipotecarios. Mucha reserva. J. Llanes, Sitios 42, esquina a San Nicolás. Telf. M-2632. D-2

d3 BONOS Y ACCIONES

BANCO ASTURIANO COMPRO BOnos y Acciones. Compro Acciones Compañía Cubana Electricidad, Compro y vendo Bonos y Acciones de todas Compañías cotizables y no cotizables en la Bolso. **Manuel Piñol,** Obrapía número 17. D-3

BANCO COMERCIAL DE CUBA, Y Digón y Hermanos. Comtpro Cheques y Libretas de Ahorros. Obrapéa número 17. **Manuel Piñol.**

d4 GIROS Y LETRAS

N. GELATS Y COMPAÑIA

Las tenemos en nuestras bóvedas, construidas con todos los adelantos modernos y las alquilamos para guardar valores de los interesados. En esta oficina daremos todos los detalles que se deseen.
CAJAS RESERVADAS
106 Aguiar 108 esq. a Amargura.

PARA LAS DAMAS

pd3 INTERES PARA LAS DAMAS

HAGO SOMBREROS, TRAZO MODElo que desee. Reformar, 50 centavos. Planchar, engomar, 30 centavos. Modista: Corto, entallo, 50 centavos. Se hacen nuevos, a $1.00, San Rafael 41-C., farola en la puerta. A-2402, Celestina. PD-3

MADAME KUZMA: EX MODELISTA de las principales casas de París y Viena. Creadora en sombreros finos. Avisa a su distinguida clientela, que tiene a la venta sombreros nuevos, últimos modelos, desde $2.50 en adelante. También se arreglan sombreros, última moda, desde $1.00, Amistad y San Rafael, frente al Ten Cent.

SISTEMA CORTE ALEMANY

Academia. Encontrará facilísimo y perfecto; invento nuevo, precios y clases especiales, por ajuste terminará con título 2 meses y clases domicilio y correspondencia. Matilde Alemany, San José 9 entre Aguila y Galiano Sucursal Calzada Luyanó 223. Profesora Máxima.

ENSEÑANZAS

e1 PROFESORAS Y PROFESORES

PROFESOR AMERICANO DE BOSton, abogado; certificado de la Universidad de Yale, Clase colectiva de inglés. Lunes, miércoles y viernes, 8-9 p.m. ($2.00 mensual) También clases particulares. Método práctico. Academia San Rafael 139, altos. E-1

INGLES, TAQUIGRAFIA, (INGLESA y española), Teneduría, Cálculos Mercantiles, Aritmética, Algebra, Caligrafía, Mecanografía y Ortografía. Clases a domicilio, por el profesor F. Heitzman, Monte 103, altos, teléfono M-9247. E-1

CANTO. PROFESOR PEDRO PARdo Abarca. Enseñan Opera, Zarzuela, toda clase de repertorio. San Lázaro 386. Bajos. (Entre Venus y Marina). E-1

INGLES: PROFESOR EXPERTO, DE Londres, da clases especiales, para la enseñanza rápida. Horas: 8 a 12 de la mañana, solamente, Farnes, Hotel «Royal Palm». Telf. A-7277. E-1

CON 12 LECCIONES ENSEÑO A confecionar toda prenda de vestir. Enseñor bordados y pinturas, etc. Entallo vestidos, hago patrones, conficiono toda prenda de vestir. Clases noche y día, Salgo a domicilio. Señorita García. Virtudes 18. Teléfono A-9514. E-1

INGLES.

Enseñado por Profesora Americana. Sorprendentes resultados en pocas semanas. El discípulo leerá, escribirá y hablará el inglés en breve tiempo. Lecciones a domicilio también Miss Kapan, Hotel Royal Palm, A-7277. E-1

PROFESORA EUROPEA LE ENSEñará a usted francés e inglés en muy poco tiempo, informan en el hotel Inglaterra, telf. M-6981 y M-6982. De 11 a.m. en adelante. Alvarez Anthony. E-1

PROFESOR DOS TITULOS UNIVERsitarios ofrece instrucción advenirse domicilio afamilia aconodada cualquier enseñanza elemental superior. También marcha al campo donde además enseñanza alumnos, puede administrar finca, llevar cantabilidad comercio, etc. Enseña inglés, no tiene pretensiones. Informes: Sr. Pérez, Aguila 275, bajos. E-1

APRENDA INGLES AHORA. METOdo rápido. Clases individuales desde $3.00. Miss Long. Calle F 33, altos Entre 5a y 3a. Vedado. E-1

PROFESORA TAQUIGRAFIA «PITman», mecanografía al tacto, Ortografía, Instrucción, corte. Costura, bordados. Da clases particulares y en colegios. Enseñanza práctica y rápida. Precios módicos. X-3406.

e3 ACADEMIAS

COLEGIO ACADEMIA

«NUESTRA SEÑORA DE BELEN» Primera Segunda Enseñanza. Preparación para Escuelas de Comercio, Normal e Instituto. Clases especiales Taquigrafía, Mecanografía, inglés, Aritmética, Gramática. Bordados en general. Villegas 14, altos. E-3

INTERES GENERAL

NEGRO Y BLANCO Y LABORES. REvista del hogar. Modas, cuentos, Novelas, cocina. Precio: 25 cts. mensual. Agente Sabino Iglesias, Monte No. 35, Habana. Telf. X-1946.

POR GRATITUD y para bien de los enfermos del Estómago, Hígado, Vesícula biliar, Colitis, Ulcera, Intestinos, etc., enviaré nombre y detalles del notable patente moderno, que gracias a Dios me libró, en poco tiempo. de antiguos y dolorosos sufrimientos. Mande las señas a Joyería Marzo Galiano 88. Habana.

DISFRACES PARA VERBENA

Alquiler: Cosacos, Rusas, Pompadours, Gauchos, Capuchones chinos, Húsares, Gitanas, Piratas, Sevillanas, Antifaces, Pelucas, Barbas, Bigotes, Gran Lujo. «Pilar», Virtudes 28, entre Aguila y Amistad. M-9392. I-G

M.E.C.D. 2016

AL MARGEN . . .

El trabajo como cuestión social

(Por RAUL MAESTRI)

Algunas personas se han permitido indicarme, con una sinceridad que compromete mi atención, que —a juicio de ellas— se ha venido exagerando en esta esta columna, durante los días pasados, la significación real del desempleo. Tales opinadores ven en la desocupación el coeficiente lamentable de un trastorno económico, que —trastorno al fín— ha de terminar algún buen día y, por consiguiente, terminar también con el desolador espectáculo de los sin-trabajo. Mientras tanto, la desocupación no es para ellos mucho más que una preocupación sentimental, a base exclusivamente económica.

El lector que, amablemente, me haya acompañado en la breve incursión de los últimos días, no extrañará el que yo no compartía tales puntos de vista. Los motivos para la diferencia son múltiples: en primer término, no creo que nos encontremos bajo los efectos de un trastorno económico, ni siquiera aún propiamente dentro de una crisis, sino en medio a una revisión estructural de carácter básico; segundo, porque no veo en la desocupación, exclusivamente, una circunstancia de raíz económica sentimentalmente lamentable, sino un fenómeno de mucha más gruesa envergadura: un fenómeno social, en la más lata acepción del vocablo. Por último: porque no me parece inverosímil la posibilidad de una mínima rehabilitación de la economía (de su rentabilidad, dentro del actual criterio) independiente de la curva de desarrollo del desempleo, que puede hacerse crónico.

Fundamentalmente es necesario, para la aclaración de los pareceres alrededor de esta cuestión, ponderar la categoría humana y social del trabajo, como tal. En el primer sentido la admonición bíblica es de una insuperable elocuencia, esto es, el «ganar el pan con el sudor de la frente» propia es, ni más ni menos, que el contenido esencial de toda vida viril. La filosofía del principio se realiza pasiva y activamente: el poltrón o el holgazán acaban en seres desmedrados, barcos que sin rumbo cierto navegan a merced de los elementos; el hombre normal en cambio, que normalmente, puede dar satisfacción a su energetismo, es el carácter en cabal funcionalidad, la vida en fecunda tensión. En este sentido, la desocupación es, por añadidura, un hecho biológico y cultural, un hecho que interesa a la raza y a la nación.

En las páginas de este periódico se publicó hace años una correspondencia mía desde Alemania en que se encarecía la dramática significación moral que asumía la desocupación en aquel pueblo admirablemente energético y activo. Allí, más que en ningún otro país, he podido percibir palpablemente la desesperación de índole psicológica que trae consigo este fenómeno moderno del desempleo en masa.

Pero la desocupación es también, y no menos, un hecho social de la mayor inminencia. Al cabo, toda organización social y los dogmas de cultura que la subliman, reconocen un último rasero: la eficacia humana que les es propia. Sin coincidir, ni aproximarse siquiera, a las afirmaciones de tipo materialista o sensual, sino antes al contrario, por vía bien lejana, puede suponerse que para el hombre existen las cosas e instituciones del mundo, aunque no fuera sino que por el hombre están ahí esas cosas e instituciones. Ergo: una manera de ser, social y económica, que contraría y desconoce instintos tan fundamentales de la condición humana, diríase poco menos que una camisa de fuerza. De todos modos, esta situación acusa un estado patológico latente en íntimos tejidos del organismo.

El llamado «ejército de los desocupados» plantea al Estado un dilema: o bien un potencial de enemigos, listos para la primera voz demagógica de enrolamiento, o una cuota de sub-ciudadanos que vienen a ser, de hecho y con el tiempo, una hipoteca contra el ascenso del nivel social y popular. En cualquiera de los casos, una urgencia que el Estado no puede desconocer.

Frente a esta emergencia, como frente a todas, el Estado ha de decidirse en una de estas dos actitudes: o a actuar como instancia soberana, que solamente se debe a su superior razón inmanente, o actuar en calidad de agente o delegado de determinados intereses constituídos o constituyentes. En la primera eventualidad, el problema de la desocupación podrá ser resuelto; se trata entonces de una cuestión de técnica, de saber. En la segunda de las apuntadas eventualidades, el Estado iniciará una política, cualquier política, que necesariamente ha de girar en el círculo vicioso de los prejuicios y convenciones; se pospondrá la gravedad del problema, en el mejor de los casos, pero ciertamente no se dará satisfacción a las necesidades reales que lo provocan y sostienen.

¿Pecaremos de hiperbólicos, pués, si por todo, vemos en el desempleo uno de los retos más escandalosos e hirientes que hoy se lanzan contra lo que un clásico llamaría «ostentosa fábrica del mundo»?.

OCHENTA MIL CESANTIAS, DECRETADAS POR EL GOBIERNO FRANCES

La deuda interior francesa asciende a la enorme suma de 302 mil millones de francos

Según el Gobierno, el presupuesto nacional acusa un déficit de cuatro mil millones de francos, por lo que se estima que las cesantías y reducciones de sueldos son necesarias

PARIS, abril 4. (AP.)—Un gran malestar entre los empleados públicos y una nueva amenaza de huelga son el primer resultado del primer decreto firmado por el primer ministro Doumergue.

Este decreto causará la cesantía de 80.000 empleados públicos y la reducción de los sueldos del resto de los funcionarios que asciende a unos 720,000, a los cuales se les rebajarán sus haberes del cinco al diez por ciento.

La Comisión Nacional de Correos, Teléfonos y Telégrafos, a la que pertenecen todos los funcionarios de esos ramos ha acordado un voto de confianza al organismo directivo para que organice una reunión para el domingo así como para que adopte otras medidas.

Algunos extremistas han anunciado un paro de protesta para el día primero de Mayo.

Se ha declarado por el Gobierno que las cesantías y reducciones de sueldos son necesarias en vista de que el presupuesto nacional acusa un déficit de cuatro mil millones de francos.

El primer ministro Doumergue manifestó después al Presidente de la República que si no se adoptan medidas enérgicas el gobierno se verá obligado muy pronto a suspender el pago de todas las obligaciones o a recurrir a la inflación, la que «conduce a la bancarrota».

Declaró que el costo de la vida es diez veces más caro que antes de la guerra e insistió en la necesidad de llevar a cabo grandes economías para preservar el crédito francés. Indicó que el Gobierno reducirá las pensiones de los veteranos en los decretos que prepara para nivelar los presupuestos.

Con el fín de combatir la depresión el Gobierno estudia un plan de obras públicas, medidas para estimular el comercio y la celebración de una Exposición en París en 1937.

PASA DE TRESCIENTOS MIL MILLONES DE FRANCOS LA DEUDA FRANCESA

PARIS, abril 4. (WP).—Contestando a una interpelación hecha en la Cámara de Diputados el Ministro de Hacienda declaró hoy que la deuda interior de Francia era en primero de Octubre del año pasado de 302.000 millones de francos, total que se descompone en la forma siguiente: seguridades no redimibles, 52.000 millones; obligaciones redimibles 169.000 millones; créditos a corto y a plazo intermedio, 10.000 millones; deuda flotante, 54.000 millones y 7.800 millones de adeudos que tiene el Departamento de Correos. La deuda del comercio francés en el extranjero monta a 4.012. millones de francos o sea 228 millones menos que al finalizar el mes de marzo de 1932.

Medida contra las naciones que no pagan

El Senado americano trata de prohibir que se efectúen empréstitos a dichos países

WASHINGTON, abril 4. (AP).—El «new deal» ha dado hoy un gran paso de avance con la aprobación por el Senado de un proyecto de ley de Johnson prohibiendo terminantemente que se hagan empréstitos a las naciones que no han satisfecho sus deudas a los Estados Unidos en los plazos convenidos. El proyecto se ha enviado a la Cámara de Representantes para su discusión.

También ha aprobado en principio el mantenimiento del impuesto sobre la renta conteniendo en el proyecto para el aumento de los ingresos en 330.000.000 de dólares.

Por otras parte, el presidente Rainey, de la Cámara de Representantes designó a tres demócratas y dos republicanos para que integren la Comisión que ha de investigar las acusaciones formuladas por el doctor William A. Wirt contra los miembros del «trust del cerebro» a los que atribuye ideas comunistas y el propósito de derrocar el régimen republicano existente en los Estados Unidos.

La Cámara de Representantes aprobó el proyecto de control azucarero que tiene por objeto ayudar a los plantadores de caña y remolacha de este país y rehabilitar a Cuba mediante un alza en los precios.

El Congreso ha ordenado que se abra una investigación sobre las tarifas de las compañías de potencia eléctrica a quienes Roosevelt atacó durante la campaña presidencial por supuestos abusos contra el consumidor.

La investigación tiene considerable importancia por haberse descubierto que varios legisladores del estado de Nueva York recibieron jugosas gratificaciones de las empresas para que derogasen todas las leyes que perjudicaban sus intereses.

LONDRES, abril 4 (WP).—El Premier Dollfuss, de Austria, se propone realizar una visita a esta capital en el curso del presente mes, dándose como razón formal de la misma el deseo del Canciller austriaco de concurrir a una exposición de arte de su país que va a inaugurase aquí el día diez y nueve.

Maryse Hilz, "embajadora del aire de Francia", arriba felizmente a Tokio

Sensación agradable debe ser sin duda la de tomar tierra después de haber atravesado 17.000 millas de distancia surcando los aires raudos y las blancas nubes, llevando por techo protector el cielo azul y por lecho una sierra encrespada, un llano desierto o una mar inmensamente azul también. Sensación agradable debe ser sin duda la de arribar al exótico Tokío desde el cosmopolita y lejano París, bordando en el espacio, con la rotación de las hélices, una senda de triunfo. Esa sensación deliciosa repetimos, es la que debe haber gustado por dos veces en un año la «embajadora del aire de Francia», la singular aviatriz Mll. Maryse Hilz, que nos muestra la fotografía a su arribo al aeropuerto de Haneda, en la pintoresca capital del imperio pintoresco del Sol Naciente. Vedla en la fotografía radiosa, plena de gozo y como diciendo al lector que bien valen los sinsabores de la travesía y la exposición de la propia vida el poder disfrutar de los laureles de la victoria y los resplandores deslumbrantes del triunfo.

En una próxima reunión con sus acreedores, Alemania va a pedir rebaja de la deuda

Polonia ve con marcada simpatía la conclusión de un pacto de no agresión con Alemania y manifiesta sus deseos de que por parte de Francia se concierte un convenio semejante

BRLIN, Alemania, abril 4. (AP).—Se espera que en la próxima reunión que celebrará Schacht con los acreedores de Alemania a largo plazo y a plazo mediano tendrá efecto un serio regateo, como resultado de las pérdidas fijas de oro de Alemania y de propiedades, incluyendo la baja de más de diez millones de marcos en la últimas semana de marzo.

Schacht pedirá un arreglo permanente de las transferencias, utilizando la reducción de la reserva del Reichsbank como arma de defensa. Por otra parte los acreedores prestarán atención al programa de expansión interior de Alemania que es el motivo de la reducción de al reserva, aunque necesita que la importación aumente.

CAUSA SENSACION EL MENSAJE

BERLIN, abril 4. (WP).—El mensaje que con motivo de la Semana Santa dirigió el Santo Padre a la juventud católica alemana ha llamado poderosamente la atención aquí, principalmente el párrafo en que dice: «A todas las dificultades a través de las cuales la Divina Providencia os dirije, y a pesar de la propaganda que con insistentes demandas viene haciéndose bajo la presión de una nueva vista de la vida, para apartaros de Cristo y llevaros nuevamente hacia el ateísmo, vosotros permaneceís fieles a los votos de fidelidad a vuestra fé y a vuestra iglesia, aunque por todas las razones también permaneceís firmes en vuestra obediencia a la nación y al hogar».

POLONIA VE CON SIMPATIA LA CONCLUSION DE UN PACTO DE NO AGRESION CON ALEMANIA

PARIS, abril 4. (AP).—El Embajador Polaco Bek apoya la oferta de Hitler respecto al pacto de no agresión, y dijo al Ministro de Estado de Francia, M. Barthou que Polonia quiere que Francia concluya un acuerdo con Berlín similar al pacto germano polaco.

M. Barthou reiteró que la posición francesa respecto al pacto de Locarno era suficiente, pero que probablemente discutiría de nuevo el asunto con Bek cuando haga próximamente una visita a Varsovia.

Se tiene entendido que Alemania está dispuesta a hacer concesiones a Francia.

MOVIMIENTO HUELGUISTA ORGANIZADO POR NATIVOS DE IDEAS COMUNISTAS

TOKIO, abril 4 (WP).—Doscientos mil chinos que trabajan en las minas de las provincias norteñas de China han ido a la huelga así como los trabajadores de la industria metalúrgica, existiendo la impresión de que el movimiento ha sido organizado por comunistas nativos con señalado éxito.

El congreso de habitación en Buenos Aires

Aviso al Gobierno argentino para que señale la fecha y reparta las invitaciones

WASHINGTON, abril 4. (AP.)—La Unión Pan-Americana ha decidido que el próximo Congreso Pan-Americano sobre Habitación se celebre en la Argentina y ha enviado un mensaje al Gobierno de Buenos Aires con el fin de que señale la fecha de la reunión y que distribuya las invitaciones a esa conferencia en la cual se tratará de los aspectos higiénico y social del alojamiento.

También acordó que la Comisión Inter-Americana de Aviación se reuna en Panamá, trasladando al Gobierno panameno la facultad de señalar la fecha.

Otro de los acuerdos de la Union fué solicitar la cooperación de la Fundación Carnegie en pro de la paz internacional, para la compilación y publicación de todos los documentos que tiendan a dar efectividad a las ideas de Bolívar, y más tarde los de otros estadistas y jurisconsultos así como de las conclusiones de las conferencias Inter-Americanas.

Se pedirá a las Repúblicas americanas que envíen a la Unión Pan Americana todo el material de esa naturaleza que tengan en sus archivos.

Recomienda que en vista de que la segunda conferencia Internacional de Agricultura se reune en Ciudad de México en 1935, la sección especial estudie los problemas rurales.

Todas estas conferencias técnicas tienen por objeto estudiar las resoluciones aprobadas en la de Montevideo, una de las cuales dispone la creación del Instituto Inter-Americano del Trabajo y una Comisión organizadora cuyos tres miembros serán designados por la Argentina a instancias de la Junta. El plan que formule la Comisión se trasmitirá a todos los gobiernos americanos.

El director general ha sido autorizado para estudiar las letras de cambio, libranzas y cheques así como la simplificación, unificación y uniformidad de los poderes para abogados y de las disposiciones acerca de la personalidad jurídica de las corporaciones extranjeras.

Con atmósfera más sombría que nunca, la conferencia para el desarme será el 10 del actual

Se cree que la lógica obligará a Francia a utilizar su influencia para lograr que la reunión llegue a su final como mejor medio de ir a la estabilización de armamentos

GINEBRA, Suiza, abril 4. (—AP). Arthur Henderson ha convocado ahora formalmente al buró del desarme para el diez de abril. Siempre pueden esperarse sorpresa de esta conferencia, pero los círculos mejor informados de ésta creen que esta vez el buró se reunirá de veras.

Asimismo se cree que será convocado dentro de una atmósfera más sombría que nunca.

Puede medirse la densidad de esta tiniebla por el hecho de que algunos diplomáticos serios—hombres que han laborado durante años por el desarme, demostrando un desec genuino de resolverlo y que se sienten normalmente optimistas— están de acuerdo ahora, en que la apuesta parece favorecer la convocatoria de la comisión general, la cual finalmente se convertirá en una conferencia de la Liga de las Naciones Pero no están de acuerdo con que se abandone todo el trabajo tendiente al desarme.

Existen diversas razones tras de este punto. Una de las principales es que la lógica obligará a Francia a utilizar su influencia para hacer que la conferencia llegue a un final como la mejor manera de lograr la estabilización de los armamentos.

Se dice que dos razones inducirán a Francia a hacer esto.

Una es que Francia ha hecho tanta presión sobre que el rearmamento de Alemania constituye una violación del artículo VIII del convenio de la Liga, que no obstante estar casi todo París de acuerdo en trabajar por un convenio de estabilización práctica, que comprenda el reconocimiento del rearmamento de Alemania, es difícil que Francia se muerda la lengua en la conferencia presente.

La segunda razón es que Francia está muy ansiosa de sostener la Liga através de sus dificultades presentes, y sería peor que se desdijera y que no solamente admitiera su fracaso en materia de reducción de los armamentos sino que se tragara el rearmamento y diera su aprobación a las violaciones de sus convenios. En otras palabras, ya que la situación no permite la aplicación del convenio, como sucedió en Manchuria, es conveniente por lo menos mantener claro el record de la Liga no reconociendo la violación y manteniendo el asunto pendiente según se hizo en el Lejano Oriente.

Una vez que se termine la Conferencia de la Liga, Francia, de acuerdo con este plan, seguirá adelante con la Gran Bretaña, Alemania e Italia, en su esfuerzo para conseguir un convenio para estabilizar los armamentos sobre las bases existentes, lo cual probablemente significaría 300.000 soldado efectivos para nia.

Roosevelt tendrá una isla exclusiva para sus pesquerías

El «Jefferson Island Club», propietario de la Isla, la pone al servicio de aquél

WASHINGTON, D. C. abril 4 (AP).—En una isla de la bahía de Chesapeake, propiedad del Jefferson Island Club, la cual se llamará Isla Roosevelt, se erigirá una cabaña de pesca, para el uso exclusivo del Presidente y sus huéspedes. Esta isla está a pocas horas de Washington.

Este plan para honrar al Presidente fué dado a conocer en una comida celebrada en el Hotel Willard, a la cual asistieron 250 eminentes demócratas, incluyendo los miembros prominentes del Congreso y del gabinete presidencial.

El propósito de la comida estuvo en el misterio durante muchas semanas. Los anfitriones, el vice-presidente Garner, el orador Rainey y los senadores Robinson, Pittman y Tydings, se negaron a explicar el por qué de la reunión. Alguno dijo que se trataba de una fiesta de sorpresa para el Presidente, otros insistieron en que era una reunión de demócratas.

Se dice que el Senador Pittman habló sobre la historia del Club y de su plan para ofrecer al Presidente una cabaña de pesca y una isla exclusivas, donde no se le molestara.

Mr. Pittman, después de hecho el anuncio, manifestó que los oradores podrían ser extremadamente francos, ya que no habría peligro de publicación. La casa Club está en otra Isla de la misma bahía.

Sale barata una oferta de Ch. Lindbergh

La sugestión de enviar una expedición de socorro, no se ha considerado viable

MOSCU, abril 4. (WP.)—La noticia de que el internacinalmente famoso aviador coronal Charles A. Lindbergh se ha ofrecido, en unión de un grupo de pilotos, para cooperar en los trabajos de salvamento de la tripulación del rompehielos ruso «Chelyuskin», en grave peligro de perecer sobre los restos de un gigantesco campano donde se refugiaron al tener que abandonar dicha embarcación, fué aplaudida con entusiasmo por el público, aunque las autoridades no le conceden absoluta veracidad.

Lo único cierto es que el coronel Lindbergh hizo a la Legación Soviética en Washington la sugestión de que podría iniciarse una expedición aérea de salvamento, que saliera de Alaska, en socorro de los que hora por hora están al caer en brazos de la muerte. Se ha comprobado sin embargo, en la práctica, que los auxilios enviados desde el Cabo Wankarem resultan más efectivos y un cincuenta por ciento menos arriesgados que los del lado americano.

La opinión de los técnicos es que oficialmente el Soviet hará presente su agradecimiento a Lindbergh y que éste desistirá de correr semejante aventura.

Tres bombas en una sinagoga argentina parecen indicar una campaña contra los judíos

Poco después de las explosiones, unos cincuentas hombres, maltrataron a un hebreo al grito de: ¡Abajo los judíos!, creyéndose que todo sea hecho por la Legión Argentina

BUENOS AIRES, abril 4. (AP).—La policía ha iniciado una investigación sobre algo que parece ser una bien organizada campaña anti-semítica. Fueron arrestados seis individuos acusados de complicidad en la explosión de tres bombas pequeñas pero que causaron gran estrépito, colocadas en una sinagoga, interrumpiendo el servicio religioso en el cual había 700 personas presentes.

Nadie resultó herido, pero las tres sonoras explotaciones en sucesión rápida causaron pánico y la congregación se precipitó a la calle.

Poco minutos más tarde un grupo como de cincuenta asaltó y lesionó a un comerciante judío que estaba comentando con los vecinos el incidente que acababa de presenciar en la sinagoga. El grupo se precipitó en su casa dando gritos de «mueran los judíos».

La frecuencia con que se suceden incidentes similares induce a la policía a creer que los mismos forman parte de un plan organizado. Los periódicos acusan a una organización llamada «La Legión Argentina», milicia fascista organizada durante la presidencia provisional del difunto General José Uriburu, para sostenerlo contra un posible levantamiento.

Recientemente se causó desperfectos a otra sinagoga por medio de bombas de alquitrán y ha habido frecuentes disturbios en los cinematógrafos de los barrios judíos, en los cuales tiraban desde las galerías gases lacrimógenos y bombas pestilentes acompañados por lo general de gritos de «abajo los judíos».

«Mueran todos los rusos» es el grito popular en todas las escuelas y colegios. Los argentinos usan las palabras «Rusos» y Judíos indistintamente. Cuando se abrieron las escuélas después de las vacaciones de verano, los muchachos escribieron en las pizarras «Realice una acción valiosa para su país; mate a un judío». La moneda corriente de la Argentina lleva grabada una frase que dice «la muerte de cada judío es un beneficio para el país».

El Gobierno de Alemania confía en recibir una invitación para asistir a la próxima Conferencia Naval de 1935

Se desmiente de modo oficial que se aprovecharía el aniversario de la batalla de Jutlandia para denunciar las cláusulas del Tratado de Versalles sobre nuevos barcos

BERLIN, Alemania, abril 4. (AP). Un alto funcionario del Ministerio de Relaciones Exteriores declaró hoy semi-oficialmente que Alemania espera participar en la próxima conferencia naval de 1935, y que confía en recibir una invitación a dicho objeto.

Los funcionarios desmintieron categóricamente las versiones procedentes de Londres en el sentido de que Alemania aprovecharía el aniversario de la batalla naval de Jutlandia el treinta y uno de Mayo, para denunciar las cláusulas navales del tratado de Versalles y proclamar el comienzo de la construcción de unidades militares en gran escala.

Alemania no participó en las conferencia de 1922 ni de 1930, pero la opinión oficial, según se manifestó hoy, es que se considera con derecho a estar representada en la reunión del año próximo, toda vez que los armamentos navales están comprendidos dentro del problema de armamentos en general.

Agregó el funcionario mencionado que de todos modos Alemania insistirá que el derecho de igualdad en materia de armantos se extienda al aspecto naval, aunque naturalmente Alemania no espera que las otras naciones se desarmen en el mar al nivel de la actual escuadra alemana.

Al ser interrogado sobre el alcance que Alemania daría a tal prerrogativa contestó que denpe de circunstancias de naturaleza práctica.

El presupuesto alemán de 1934 acusa un pequeño aumento en comparación con los totales destinados al ejército y a los funcionarios oficiales. Se tienen dudas sobre la posibilidad de la construcción del cuarto «acorazado del bolsillo,» este año. Sólo uno de estos está en servicio activo y los otros dos en construcción. Otros seis cruceros de seis mil toneladas, permitidos a Alemania por el tratado de Versalles, están en servicio.

El gobierno alemán está al corriente de las exploraciones preliminares que se están efectuando en Inglaterra con este motivo ante las otras potencias. Aunque no toma parte activa en ellas. Hasta que estas exploraciones tomen forma concreta el gobierno de Berlín se abstendrá de anunciar su programa naval.

EL EX MAGNATE INSULL NO TIENE DINERO PARA PAGAR A SUS ABOGADOS

ESTAMBUL, Abril 4 —(WP) La ausencia de otros tópicos más interesantes mantienen la figura de Insull en el plano de la actualidad.

Hoy se anunció que los abogados turcos que luchan por evitar su extradición a los Estados Unidos no han podido cobrar sus emolumentos porque el exmillonario carece de dinero, aunque para que no abandonase la defensa Insull ha pedido a Londres diez mil pesos, con parte de los cuales atenderá también al pago de sus gastos en la cárcel al objeto de procurarse ciertas comodidades mientras se tramita el proceso de su libertad o su salida para los Estados Unidos.

Ahora surge el propietario del lujoso hotel «Londres» de Atenas que reclama al fugitivo financiero una fuerte suma por su prolongada estancia allí.

DESMENTIDA LA NOTICIA DEL REACONDICIONAMIENTO QUE SE ANUNCIO EN CALAIS

PARIS, abril 4 (WP).—La noticia publicada ayer por «Le Journal» sobre que el puerto de Calais, en el Canal de la Mancha, iba a ser reacondicionado nuevamente para utilizarse como base de submarinos ha sido desmentida en los centros oficiales ,alegándose que carece de todo fundamento.

La Gran Bretaña propondrá la neutralización militar de los territorios belga-holandeses

Todo el mundo parece convenir actualmente en que están en período de liquidación los asuntos referentes a la Conferencia del Desarme, iniciada «a toque de trompetas»

LONDRES ,abril 4. (AP).—La opinión pública de la Gran Bretaña al menos, ha llegado a la conclusión de que nada definitivo puede resultar de un canje de notas sobre el desarme entre los gobiernos interesados. Los propios expertos, a pesar de que menosprecian la opinión de las masas, se inclinan a aceptar ahora ese juicio popular. En otras palabras, todo el mundo conviene en que los asuntos de la Conferencia del Desarme, que se iniicaron hace dos años a toque de trompetas, están en período de liquidación.

Pero el mundo no va a desaparecer a causa de esta quiebra política, y los problemas de Europa continúan llamando la atención de los políticos ingleses. Los expertos, por tanto, están ideando un nuevo método, que sea más efectivo, para arreglar las disputas internacionales. Esta es la razón por la cual, entre otros planes, exista el de colocar a Bélgica y Holanda juntas dentro de un cerco de neutralidad.

En 1914, la Gran Bretaña como uno de los tutores de la neutralidad belga, pidió a Alemania respeto para ella y siguió lo que todo el mundo sabe. El artículo XXI del tratado de paz expresa la aceptación de la abrogación de las obligaciones del tratado de 1839 y la promesa de respetar cualquiera nueva convención que los aliados y potencias asociadas puedan concluir con Bélgica y Holanda.

Hasta ahora esto se ha interpretado en el sentido de que la neutralidad de Bélgica, cuyas cláusulas militares son contrarias a una actitud neutral. Ahora el pueblo comienza a creer que no sería malo volver a la situación de la preguerra, con la diferencia, sin embargo, de que la neutralidad debe extenderse a Holanda también.

Los Estados Unidos no concederán más créditos a la Rusia soviética hasta ese pais no les pague lo que les debe

«Después del armisticio—dijo Fish—no pedimos nada y nada obtuvimos: ni indemnización, ni territorio ni botín y los deudores quieren que el contribuyente pague los gastos»

WASHINGTON, abril 4. (WP)—El proyecto de ley Johnson, aprobado ya por la Cámara de Representantes y el Senado ha pasado a la firma del presidente Roosevelt. Prohibe todo préstamo privado o público a las naciones que no cumplieron los compromisos de las deudas contraídos con los Estados Unidos.

Existía cierta duda, al votar el proyecto, sobre si este afectaba a naciones que, como Inglaterra e Italia, han hecho pagos parciales a título de simple reconocimiento de la deuda.

Los oradores subrayaron, empero, que al aceptar Roosevelt esos pagos parciales, los países citados quedaban libres de las penalidades establecidas por la ley Johnson.

No hubo en la Cámara ninguna oposición a la ley y las críticas que se hicieron iban dirigidas más bien a la flojedad de las medidas propuestas.

El punto que causó más divergencia fué el relativo al problema de los empréstitos a Rusia. El republicano Snell declaró que aprobaría cualquier medida que hiciera imposibles los préstamos a la Unión Soviética de Rusia.

El representante republicano Fish manifestó que tenía noticias de que el departametno de Estado no haría ningún préstamo a Rusia hasta que ese país pague lo que ya debe.

El presidente de la Comisión de Relaciones Extranjeras, McReynolds dijo que «el gobierno soviético ha prometido pagar las deudas y tendrá que hacerlo si quiere obtener la ayuda del Banco de Importación y Exportación».

Koeb, de Ohío, levantó entonces su voz diciendo:

Quiero protestar contra la propaganda que se hace en el extranjero destinada a la cancelación de las deudas con que se ha inundado este país en los últimos años. Hemos abierto nuestros corazones y nuestras carteras y entregamos 11750 millones de dólares a los países que estaban en guerra y ahora queremos que se nos devuelvan».

«Después del armisticio—dijo Fish—no pedimos nada y eso es lo que obtuvimos: nada. Ninguna indemnización, ningún territorio y ningún botín. Desde entonces las naciones extranjeras han querido que el contribuyente americano pague los gastos de la guerra.

«Ahora tenemos que decirles que no abrigamos la intención de convertirnos en los Reyes Magos Internacionales».

¿Quo vadis, Liborio?

(Por FREDRIK NORMAN)

La incapacidad gubernamental, casi generalizada, y los repetidos fracasos en el terreno práctico de los economistas teóricos son indudablemente la causa primordial del caos mundial.

Mientras que los gobiernos no comprendan la imposibilidad para una sola nación o grupo de naciones de independizarse de la economía mundial existe poca esperanza de que ésta mejore. Hasta ahora casi todos los países han practicado el dumping en una u otra forma, frecuentemente por medio de deliberadas desvalorizaciones monetarias, tratando en vano de ganar algunas ventajas para sus productos de exportación. El resultado ha sido una guerra monetaria y comercial, desórdenes sociales y en algunos casos conflictos bélicos. A pesar de estos efectos tan desastrosos para la humanidad hay todavía quien predica la conveniencia de acuñar plata o crear en otra forma moneda insana.

Durante la Conferencia Económica de Londres tuvo oportunidad el Presidente Roosevelt de hacer un convenio monetario casi mundial; pero desgraciadamente no aprovechó la ocasión por tener los especuladores de Wall Street hombres como Insull causantes de la excesiva estructura de crédito. Roosevelt debió haber dejado a ellos pagar las consecuencias. Por razones políticas dejó a la población entera de los Estados Unidos saldar las cuentas de unos cuantos tiburones financieros, desvalorizando el dollar, confiscando el oro poseído por particulares, revalorando arbitrariamente este metal y causando con estas medidas enormes perjuicio y demora a la reconstrucción económica planeada por la Sociedad de las Naciones a iniciativa del que suscribe.

Los últimos despachos de Washington hablan de la necesidad de una nueva desvalorización...

En Cuba abundan los hombres públicos que quisieran desvalorizar el peso cubano aún más en relación al dollar. ¿Quo vadis, Liborio?

Es el hecho que ni Inglaterra, ni los Países Escandinavos, ni el Japón ni los Estados Unidos han logrado elevar el standard de vida de sus pueblos. La prosperidad japonesa es sólo aparente y parcialmente se debe a circunstancias extra-económicas.

El famoso economista Gustavo Cassel fué nombrado hace dos años miembro del comité que dirige la política monetaria de Suecia. Durante estos dos años han subido en un 100 por 100 los artículos de importación y han bajado en un 9 por 100 las mercancías de exportación de aquel país. Este fracaso ha sido superado por el del Profresor Warren, consejero de la Casa Blanca.

Las verdaderas funciones del dinero son:

1o.—Ser una medida de valuación.

2o.—Ser un medio de pago.

3o.—Ser un medio de ahorro.

El dinero no es una mercancía que pueda fabricar cada gobierno a su antojo sin bajar el nivel de vida, ya que—como dice la comunicación de ayer del Bureau de Información pública—la emisión de dinero es función «normal» del Gobierno. Pero emitir dinero de un modo provechoso para el pueblo hay que saberlo hacerlo. Quizás no estaría de más consultar a los expertos de la Sociedad de las Naciones antes de decidir sobre la futura política monetaria Cubana.

BASILEA, Suiza, abril 4 (AP). Las ganancias del Banco de los Arreglos Internacionales ha disminuído 237 millones de francos suizos en el año fiscal que terminó el día 31 de marzo.

M.E.C.D. 2016

SUPLEMENTO DIARIO EN ROTOGRABADO; DE ACTUALIDAD MUNDIAL

DIARIO DE LA MARINA

HABANA, JUEVES, 5 DE ABRIL DE 1934

PARA ASUNTOS RELACIONADOS CON EL DEPARTAMENTO GRAFICO llamar al Teléfono M-3775

HEMEROTECA MUNICIPAL MADRID

LLEGADA A EMERGENCIAS.—Momentos en que el Dr. Roberto Méndez Peñate, herido de muerte, llegaba al Hospital de Emergencias, donde se le practicaron infructuosamente los auxilios de la ciencia. En esta foto aparece la ambulancia que lo condujo al referido Hospital (Foto Bravo)

EL CORONEL ROBERTO MENDEZ PEÑATE.—Fué un hombre que con su sola actuación en la vida pública de Cuba hubiera tenido suficientes méritos para que su nombre hubiera quedado grabado para siempre en el corazón de todos. Revolucionario, idealista, honrado, inteligente, solo tuvo un pensamiento: Cuba y su consolidación en la vida de los pueblos civilizados y verdaderamente libres. El Dr. Méndez Peñate puso fin a su vida ayer, en su casa, que era modelo de hogar. Hastiado de todo, lleno el corazón de desengaños, desilusionado, creyó dar fin a su desencanto poniendo punto final a su gloriosa existencia. La patria ha perdido uno de sus hombres más puros y la sociedad un caballero noble y querido de todos (Foto D. M.)

SU ULTIMO DISCURSO.—El Dr. Roberto Méndez Peñate, Secretario de Justicia, una de las más destacadas figuras revolucionarias de Cuba, hizo uso de la palabra en el Cementerio de Colón, en la tumba de Juan Gualberto Gómez. Este fué el último discurso oficial pronunciado por el ilustre desaparecido (Foto D. M.)

PRESENCIARON EL SUICIDIO.—Estos dos jovencitos, que se encontraban en el domicilio del Dr. Roberto Méndez Peñate, presenciaron la escena trágica cuando el prestigioso hombre público atentó contra su vida. Se nombran estos muchachos Julio y Javier Ferrer Nodal, dos hermanos muy queridos por la familia de Méndez Peñate (Foto Vigos)

EN LA MESA DE OPERACIONES.—Vemos en esta escena, patética y llena de emoción, los médicos y ayudantes que trataron, en vano, de salvar la vida al infortunado Dr. Roberto Méndez Peñate, que ayer puso fin a su vida, disparándose un tiro en la sien (Foto D. M.)

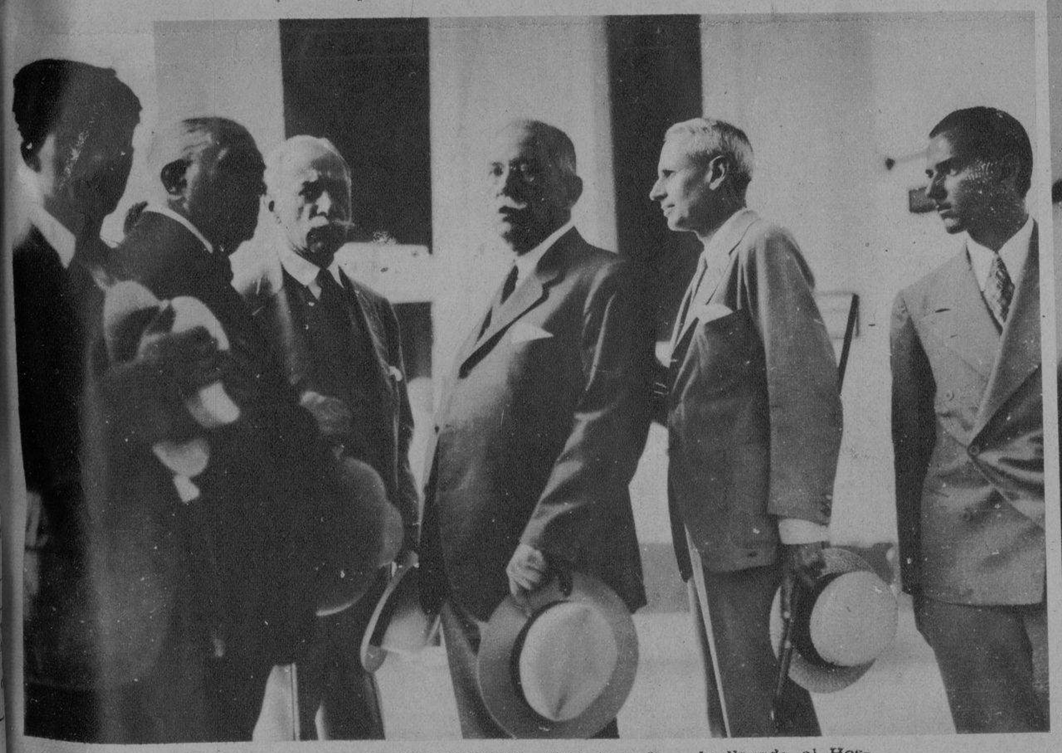

PERSONALIDADES SE INTERESAN.—Foto tomada a la llegada al Hospital de Emergencias del Secretario de Estado, Dr. Cosme de la Torriente. También aparecen en esta vista el Sub-Secretario, Dr. Guillermo de Blank, y otros señores que acudieron al citado lugar con el objeto de conocer el estado del desdichado Dr. Roberto Méndez Peñate, que puso fin a su vida ayer por la mañana (Foto Bravo)

A INTERESARSE POR EL DR. M. PEÑATE.—Muchas personalidades del Gobierno y de la sociedad de la Habana acudieron a Emergencias con el objeto de interesarse por el estado del Dr. Méndez Peñate. Entre éstas el Dr. Miguel Mariano Gómez, que aparece en esta foto. El alcalde de la Habana sentía admiración por el ilustre desaparecido (Foto D. M.)

EL FUEGO EN "EL PAIS".—En las últimas horas de la tarde de ayer nuestro colega "El País" se vió envuelto en fuego. Una cantidad de humo negro y llamas poderosas salían del fondo del edificio, situado en la calle de Galiano. Un corte-circuito en el departamento de máquinas originó el incendio, que ha producido muchas pérdidas materiales. En estas dos fotos a la izquierda, aparecen los bomberos en plena faena de salvamento, y a la derecha el edificio del colega tal como aparecía envuelto en humo, por el fondo (Foto Bravo)

M.E.C.D. 2016

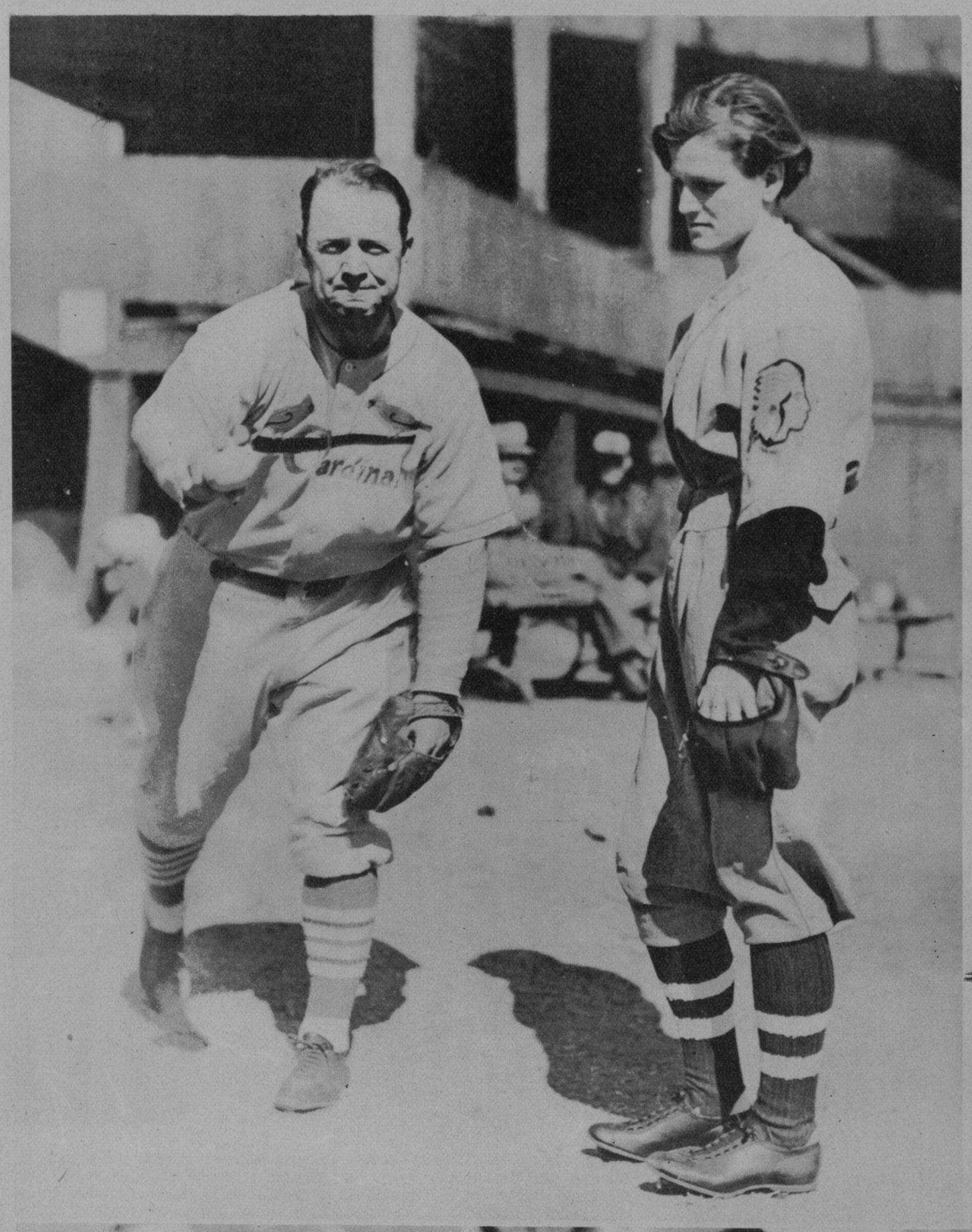

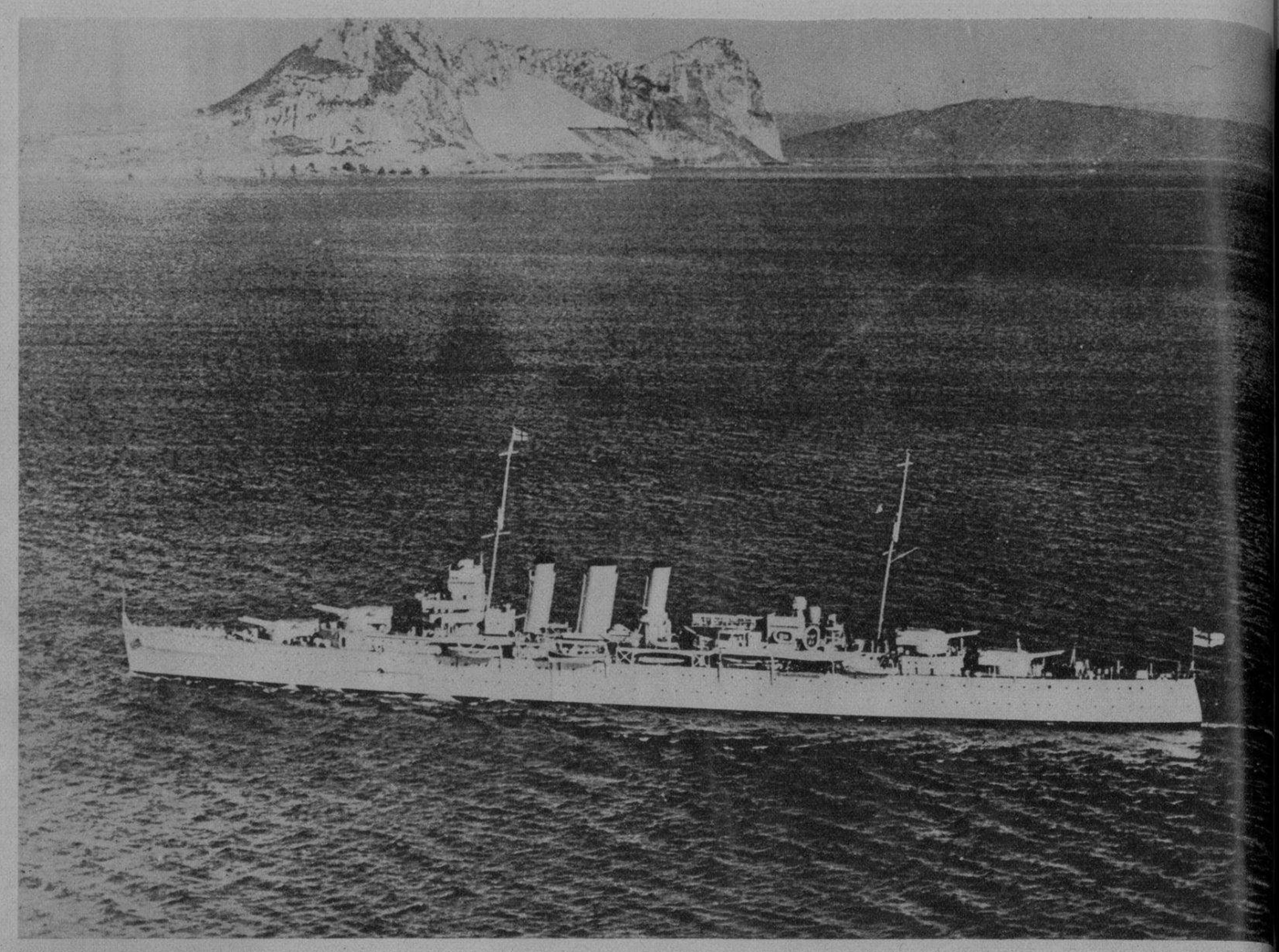

EL PASO DEL MEDITERRANEO AL ATLANTICO.—La roca de Gibraltar, tan apreciada por la Gran Bretaña, se ve al fondo. Cruzando el estrecho el "Sussex", crucero de la marina de guerra británica, barco insignia del escuadrón de la flota del Mediterráneo. Hace pocos días la escuadra inglesa realizó sus prácticas de primavera en el mar Atlántico (Foto Wide World)

UNA ESTRELLA: BABE DRIDRIKSON.—Campeona del track, que ha ganado a todas las mujeres que se le han opuesto en las últimas competencias, juega al base ball de manera perfecta. Aquí la vemos en compañía de Burleigh Grimes, el gran lanzador de los Cardenales, quien muestra a Miss Dridrikson la manera de curvear la pelota. Esta escena fué tomada en Hot Spring, donde se entrena para la temporada que se avecina el team de los Cardenales (Foto Wide World)

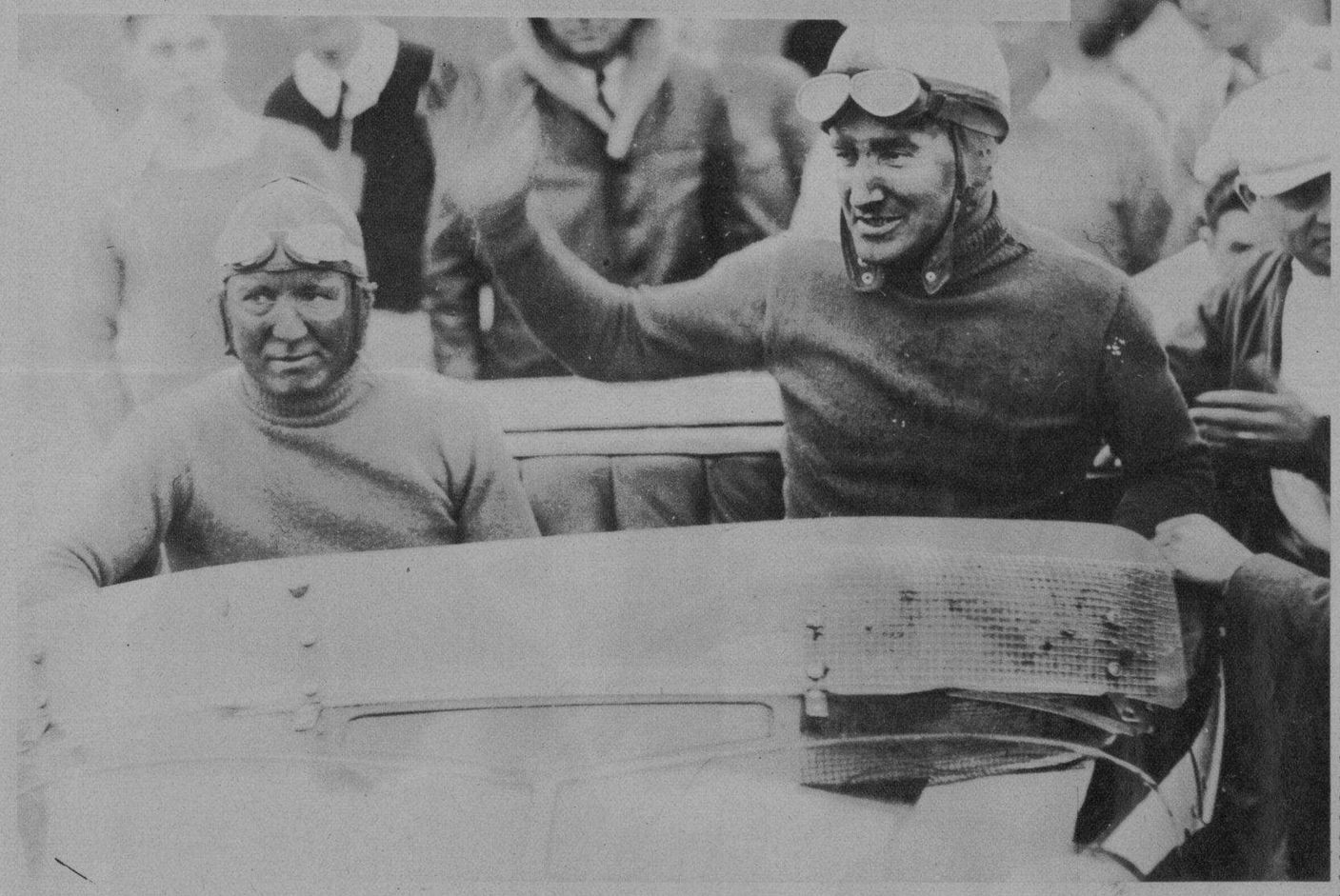

EL NUEVO REY DE LA VELOCIDAD EN LA COSTA DEL PACIFICO.—AlGordon, el corredor más notable de la costa del Pacífico en los Estados Unidos, ganó recientemente en la ciudad de Los Angeles, Calif., la carrera de 250 millas y la copa de oro Gilmore. En esta foto mostramos, a la izquierda, a Russel Bar, su mecánico, y al gran driver, Gordon, cuando terminaba la larga carrera (F. W. W.)

PIELES Y TRUSAS.—Estas tres lindas muchachas son turistas que han acudido a Coral Gables, la famosa playa de la Florida, en busca de un poco de sol y de calor. Sin embargo, aparecen en esta foto enfundadas en sus trusas, mientras tienen tapadas las espaldas por pieles costosas. Así aparecieron estas tres lindas bañistas en el "pool" del Miami Biltmore (Foto Wide World)

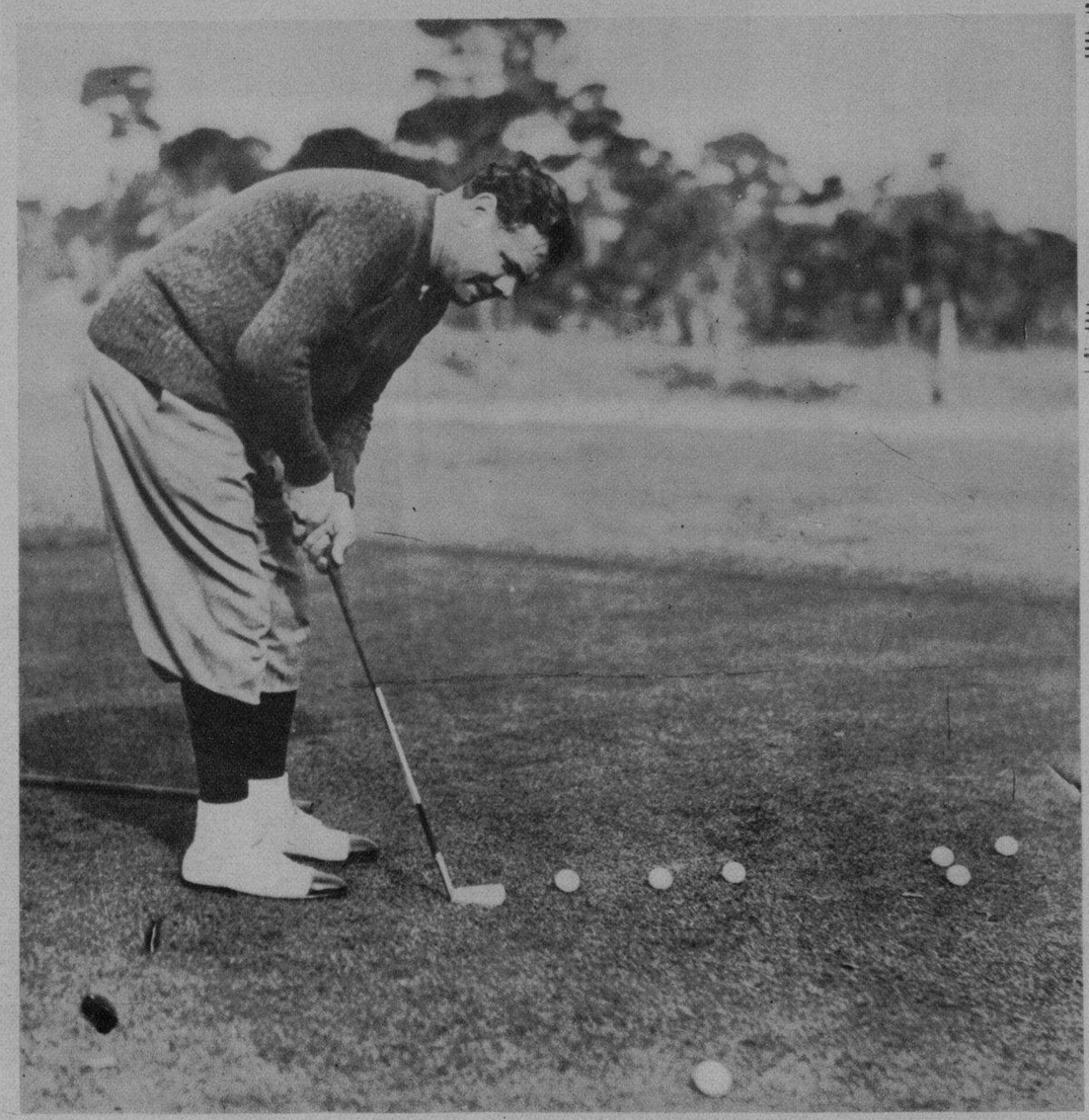

EL GRAN COMICO Y LOS ESTUDIANTES. — Jimmy Durante, el hombre que junto con Chaplin y otros característicos ha hecho reir a grandes y chicos; el cómico que tiene la nariz más larga y rara del del teatro, se encuentra en esta foto rodeado de un grupo de niños de una Escuela Pública de New York, la Número Uno, por más señas, donde Durante hizo sus primeros aprendizajes de la gramática y la aritmética (Foto W. W.)

EL GRAN RUTH.—El "Bambino", jefe de la batería pesada del New York Yankees, se entrena y piensa entrar en forma jugando al golf, pasatiempo que practica con gran maestría. Fué tomada esta foto en la ciudad de San Petersburgo, Florida, donde pasó la mayor parte del invierno. Esta temporada, a pesar de que Babe Ruth tiene muchos años sobre sus fuertes costillas, los "newyorkers" esperan mucho de su actuación al bate (Foto W. World)

M.E.C.D. 2016

CINE

La Semana en Hollywood

Reparto de premios.—

Se distribuyeron los premios por las mejores actuaciones cinematográficas en el año de 1933. Como a la mejor actriz se escogió a Katherine Hepburn por su caracterización en «Morning Glory». El primer premio al actor más competente del año fué concedido a Charles Laughton por su interpretación de «Enrique VIII» en la cinta del mismo título. Como la mejor película fué escogida «Cabalgata», de Fox, y como el mejor director Frank Lloyd, que fué precisamente quien dirigió tal cinta.

Entre los dos mil concurrentes al banquete en que los premios fueron distribuídos, no hubo discrepancias respecto de los triunfadores. Lloyd es el único director que ha ganado dos veces el trofeo. Hace cinco años le fué concedido por su excelente dirección de «The Divine Lady» con Corinne Griffith. Era una cinta silenciosa. Ahora le ha vuelto a ser concedido por su dirección de una de las mejores películas que se hayan filmado jamás: «Cabalgata». Posiblemente al público latino le desagrade la designación por dos razones. Primero: que «Cabalgata» es la apoteosis de la ideología burguesa, tan de capa caída entre nosotros. Segundo: que la cinta no registra ninguno de esos golpes espectaculares, ninguna de esas metáforas modernistas que han hecho populares a Sternberg, Mamoulian, etc. Pero ambas razones carecen de valor. Respecto de la primera, la Academia no premia su valor humano, su ideología, etc., sino puramente su valor cinematográfico. Es cierto que el estilo no es la envoltura sino la epidermis de la obra de arte y que por tanto a una concepción ideológica absurda no puede seguir una obra artística, pero el cine no es todavía un arte independiente. Tiene que tomar sus materiales prestados de otros artes y por tanto tiene que sujetarse a concepciones extrañas. Al juzgarle hay que hacer abstracción, hasta donde sea posible, de los defectos de la obra original y mirarle únicamente como una cinta cinematográfica. Y en este sentido todos los defectos que puedan encontrarse a «Cabalgata» hay que referirlos a la obra teatral de Noel Coward, en que Lloyd basó ajustadamente su película. En cuanto a la segunda razón, carece de importancia en absoluto. Esos golpes efectistas son buenos únicamente para críticos «snobs». Mucho más sin comparación vale la habilidad del director para dirigir a sus actores haciendo que éstos actúen como seres humanos, que es el gran mérito de Lubitsch, su buen gusto y experiencia para eliminar todo aquello que no pertenezca a la esencia del asunto tratado y su habilidad para imprimir a la cinta el ritmo que el asunto requiera. Todas estas cualidades adornan la obra de Lloyd y bien merecen la recompensa que se le otorgó.

El banquete transcurrió aburrido tanto por el exceso de discursos como por la ausencia de los principales premiados. Miss Hepburn está en New York y Laughton en Inglaterra. A falta de los ganadores, el Jurado llamó al estrado a los accesitarios que fueron May Robson, Paul Muni y Leslie Howard. Will Rogers, que oficiaba de Maestro de Ceremonias, se dedicó a tomar el pelo a unos y otros sin conseguir mucho éxito debido a que la ocasión no requería tanto su estilo bufonesco.

Noticias diversas.—

Dolores del Río, que ha tenido mucho éxito caracterizando a una bailarina española en «Wonder Bar», ha firmado un ventajoso contrato con Warner Brothers e interpretará inmediatamente «Madame Du Barry», cinta que se destinaba a Kay Francis.

oOo

Nancy Carroll, que hace dos años se divorcio de Kirkland, un escritor, para casarse con el periodista Bolton Mallory, ha solicitado su divorcio, acusando a una prominente millonaria de Chicago de robarle el afecto de él. Lo más cómico del caso es que la millonaria no sospechó nada hasta que la pelirroja Nancy hizo su acusación ante los Tribunales.

oOo

Una antigua actriz cómica de Hollywood, a quien casi no habíamos visto en los últimos años, obtuvo tal éxito con su breve interpretación de una «vieja verde» en «Wonder Bar», que inmediatamente se vió asediada por los principales productores de Hollywood que solicitaban firmara contrato con ellos. Nos referimos a Louise Fazenda. Su éxito en la película ha sido enorme. Al fin aceptó la propuesta de Metro Goldwyn Mayer que tratará hacer de ella una nueva edición de Marie Dressler. Como es bien sabido, Marie ha estado muy achacosa en los últimos meses y es difícil que pueda volver pronto a trabajar. Mientras tanto, el Estudio se asegura con un nuevo ejemplar del carácter trágico-cómico que ha probado ser tan del agrado del público yanqui.

oOo

Lilian Harvey, que se había declarado en huelga exigiendo que no se sincronizaran sus películas al francés y alemán ha hecho las paces con el Estudio. Este le ha prometido que se harán versiones completas de sus películas en francés y alemán con ella en el mismo «role» que le toque interpretar en la obra original en inglés y con un reparto completo de actores franceses o alemanes.

oOo

La Fox, que había venido produciendo anémicamente películas en español, está decidida a expansionar sus actividades al alemán y francés y ha importado una colección de actores franceses y dos escritores de la misma nacionalidad. Entre ellas ellos viene Anabelle, que se había distinguido en películas europeas. Charles Boyer es otro de los contratados. Al mismo tiempo continuará la producción de cintas habladas en español como hasta ahora. Paul Charell, director y productor de nacionalidad francesa, tiene a su cargo el Departamento franco-alemán del Estudio.

oOo

El amor de Charlie Chaplin por Paulette Goddard parece haberse enfriado un tanto. Se ha visto con frecuencia al actor asistiendo a «parties» y cenas sin la compañía de la simpática muchacha.

Fernando RONDON

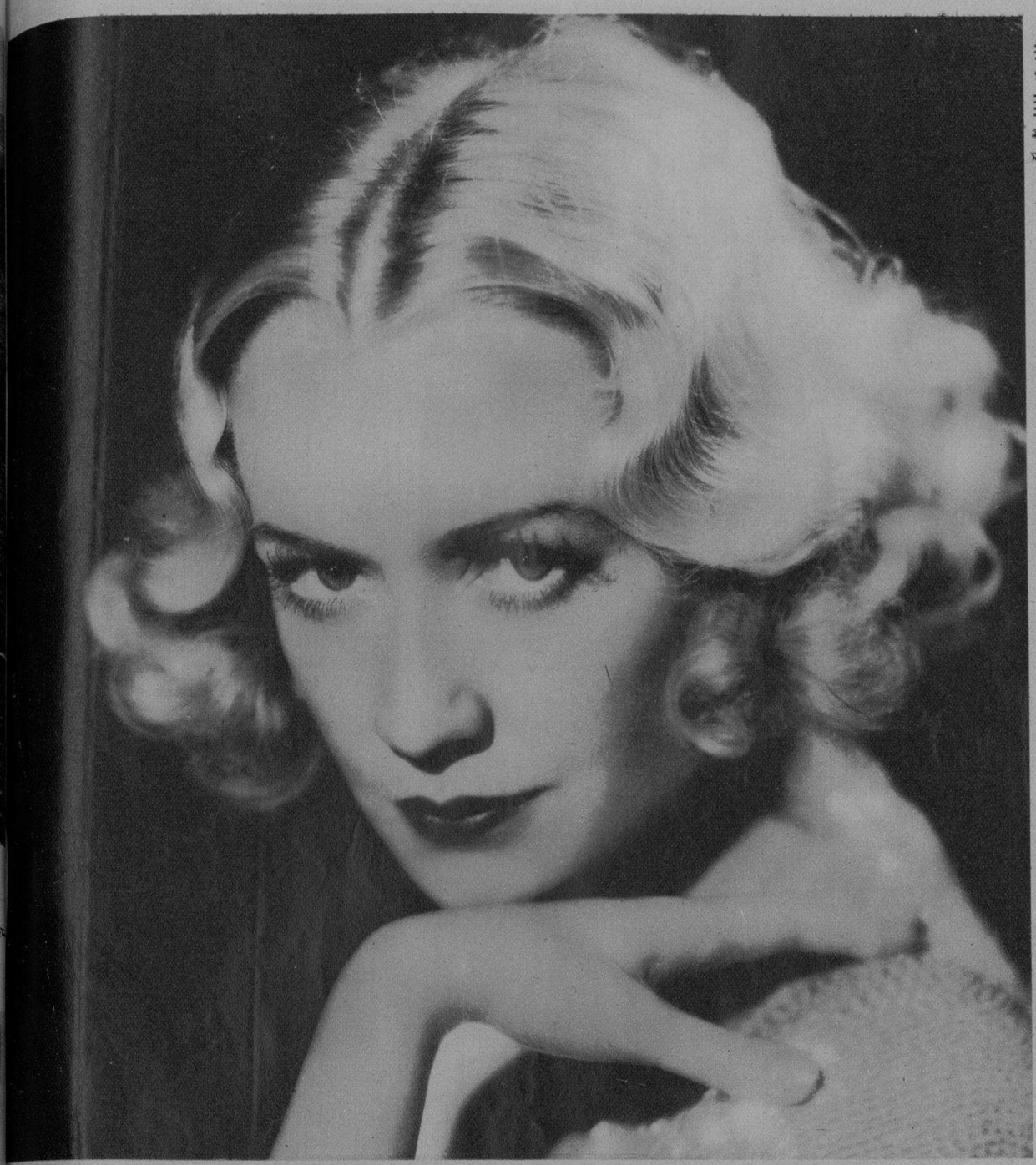

MIRIAM HOPKINS, que ha hecho últimamente varias films de gran éxito

ANN HARDING, la serena belleza blonda, que trabaja para la R. K. O.

MARLENE DIETRICH, la actriz del gesto y de la belleza suprema

ELISSA LANDI, la picaresca actriz, que filma películas para la Columbia

M.E.C.D. 2016

UN ARTISTA NOTABLE.—Eduardo Caso, conocido tenor y talentoso intérprete de la música latinoamericana que tomará parte en el concierto de la Unión Panamericana la noche del 14 de abril, Día de las Américas, en Washington. El concierto será radiotrasmitido a todo el Continente por la estación de onda corta de Schenectady, de la General Electric, y a todos los Estados Unidos por las estaciones de la National Broadcasting Company (Foto D. M.)

BAILE CONCURRIDO.—La simpática agrupación "Pro Defensa de los Intereses del Centro Gallego", celebró, recientemente, una animada fiesta bailable en los salones del Hotel Pasaje, de la Habana. En esta foto aparece un grupo de los jóvenes y alegres concurrentes a la simpática fiesta (Foto Vigos)

ALLMUERZO CONSULAR.—A las doce y media del día de ayer tomaron asiento ante una bien servida mesa en el Hotel Nacional, la mayor parte de los miembros del Cuerpo Consular extranjero acreditado en la Habana. También fueron invitados varios Ministros. Presidió el Decano del Cuerpo, el conde del Rivero. Este, en discurso sencillo, ofreció el homenaje al Alcalde, y el capitán Arias, en nombre de nuestro Mayor, contestó a las frases cordiales del Decano. El acto resultó brillante y amable (Foto Bravo)

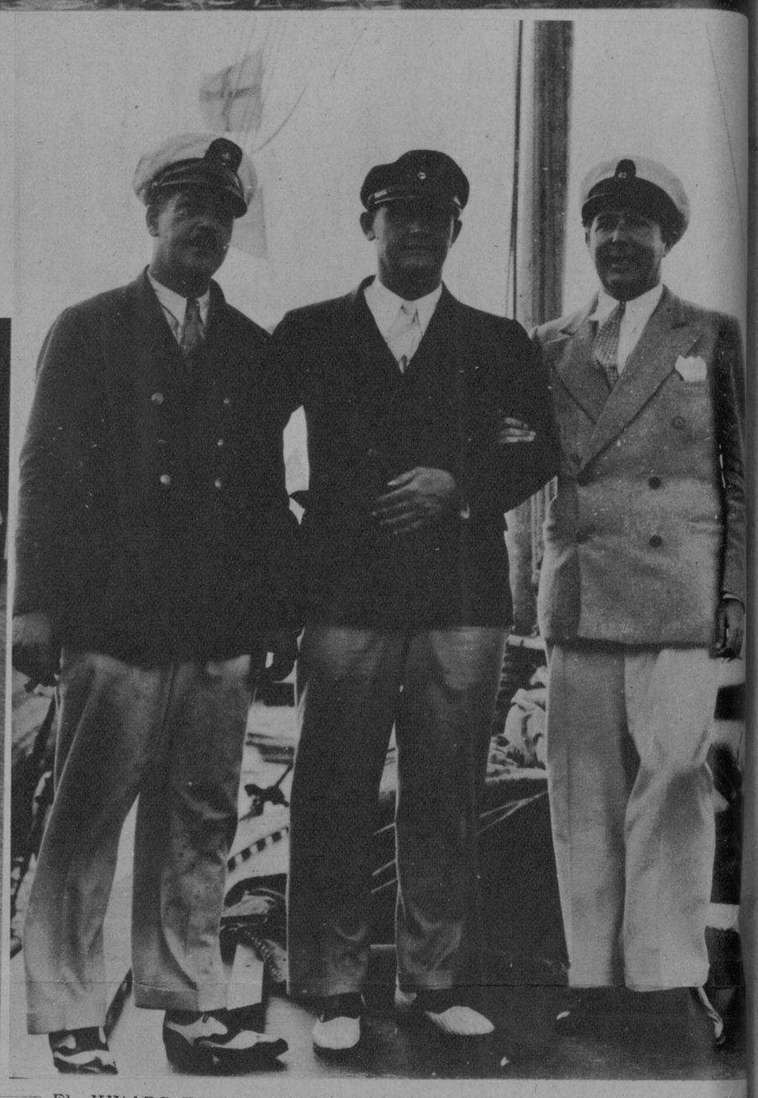

EL JURADO DE LAS RECIENTES REGATAS.—He aquí el tribunal de las regatas celebradas hace poco desde la ciudad de San Petersburgo, en la Florida, a la Habana; regata que ganó el yate "Azora", después de una lucha titánica con sus catorce oponentes. El Jurado está compuesto por Mr. L. McMaster, Comodoro; Luis Fernández Valle, Vice-Comodoro del Habana Yacht Club, y el señor Rafael Posso, Presidente de la Federación Náutica de la Habana (Foto Patiño)

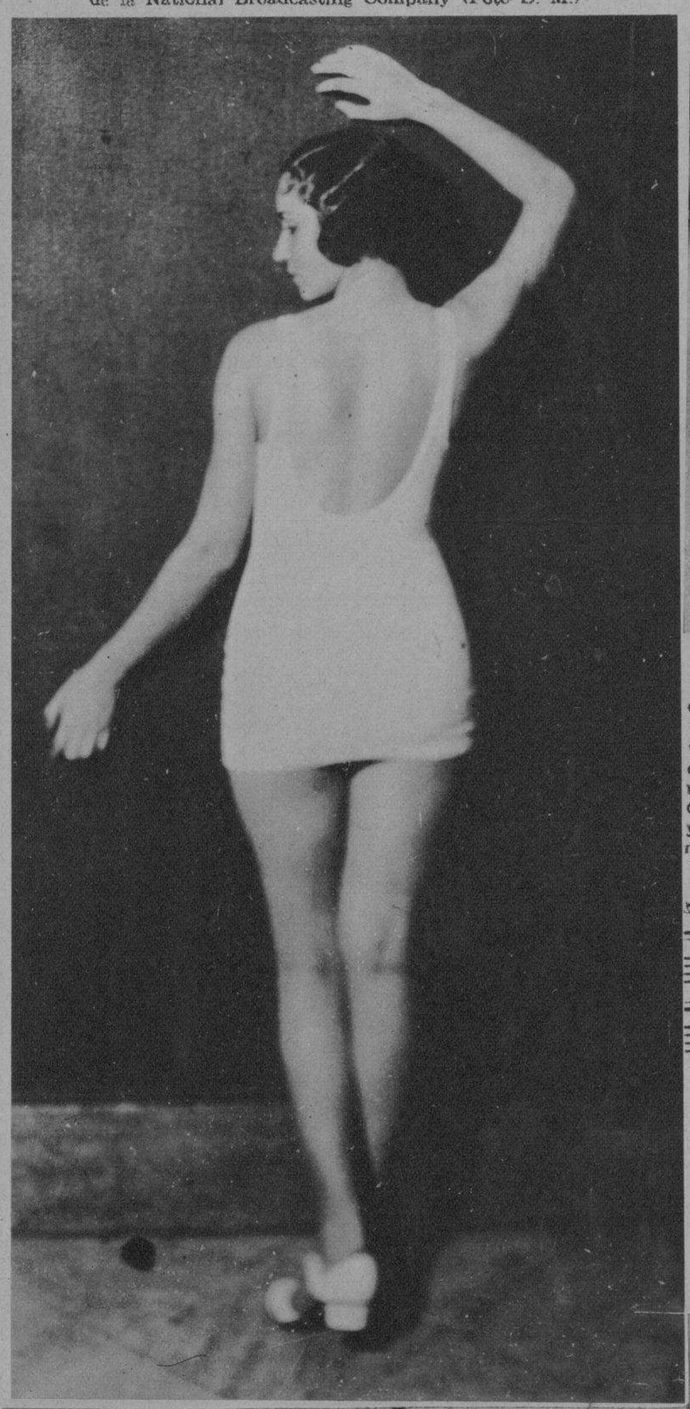

CONCHITA ESTRAVIZ.—Una de las candidatas — de verdadero mérito — al reinado que ha organizado la Comisión Nacional del Turismo. Conchita es una distinguida y bella cubanita que tiene muchas probabilidades de éxito (Foto Vigos)

FIESTA DE SOCIEDAD.—Una bella y distinguida señorita de nuestra mejor sociedad, la Srta. Chicha Jorge, ofreció recientemente en su residencia, en el Vedado una, magnífica fiesta a la que concurrió parte de nuestro gran mundo. Presentamos un grupo de la concurrencia al simpático acto, que quedó muy lucido (Foto Bravo)

LLEGO EL "POLUX".—El balandro cubano de dicho nombre, que compitió en las regatas de San Petersburgo, en la Florida, a la Habana, donde llegó ayer en las últimas horas de la tarde. El "Polux" tuvo mala suerte en la travesía. Así nos lo informaron sus tripulantes, jóvenes distinguidos de nuestra buena sociedad (Foto Patiño)

COMISION DE GUANTANAMO. — Un grupo integrado por personalidades de Guantánamo visitó ayer al Director del DIARIO DE LA MARINA, Dr. José I. Rivero, a quien explicaron la aflictiva situación sanitaria de la referida ciudad. En la foto aparecen los señores Balar, Alvarez, Baradat, Felipe Jay, Ramos y Simpson (Foto Patiño)

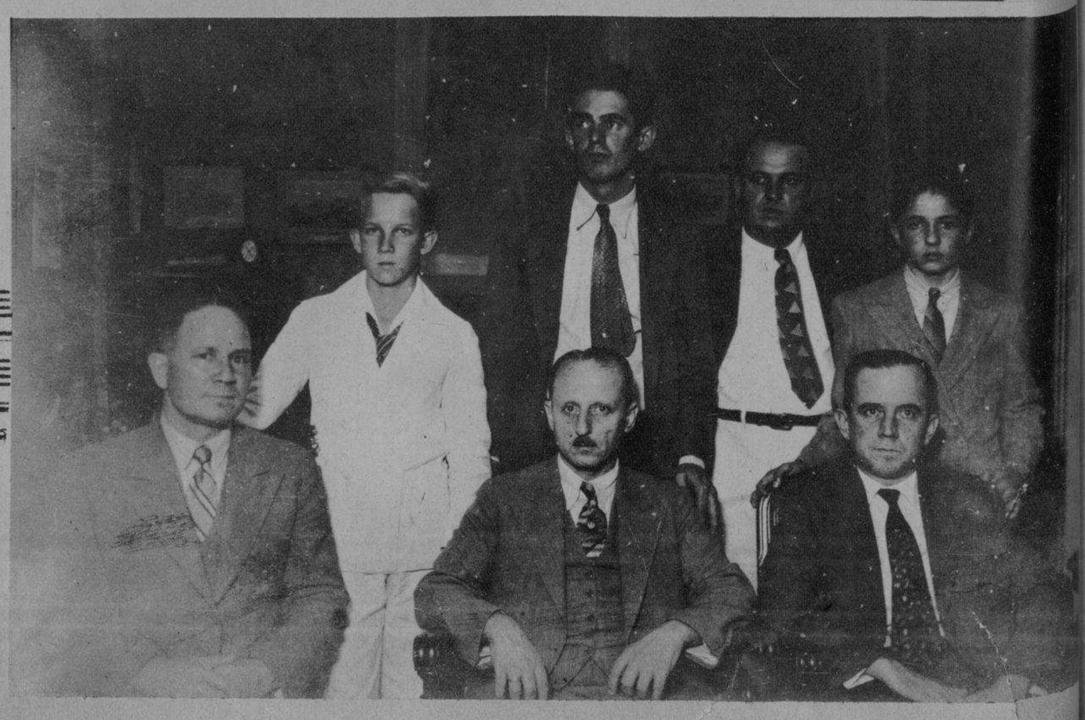

Impreso en los talleres del DIARIO DE LA MARINA.—Habana Cuba.

M.E.C.D. 2016