1A SECCION

SERVICIO DE ASSOCIATED PRESS. Esta queda autorizada para usar nuestro servicio y noticias de información.

HILO DIRECTO CON NUEVA YORK

DIARIO DE LA MARINA

El DIARIO DE LA MARINA es el periódico más antiguo de Cuba. Fué fundado en el año mil ochocientos treinta y dos.

SERVICIOS ESPECIALES DE ESPAÑA

1A SECCION

AÑO CIENTO DOS.—NUM. 40. ACOGIDO A LA FRANQUICIA POSTAL LA HABANA, LUNES 26 DE FEBRERO DE 1934.—SANTOS NESTOR Y DIODORO TIEMPO PARA HOY: PROBABLEMENTE BUENO. PRECIO: 5 CENTAVOS.

SE ESPERA QUE EN ESTA SEMANA QUEDE BIEN DEFINIDA LA SITUACION POLITICA ESPAÑOLA

TERMINO SUS LABORES LA ASAMBLEA MAGNA DEL FRENTE UNICO DE LAS CORPORACIONES ECONOMICAS, SOLICITANDO LA COOPERACION DE TODAS LAS FUERZAS VIVAS DE LA NACION PARA LABORAR EN PRO DEL MEJORAMIENTO DE LA CLASE

LA FESTIVIDAD CARNAVALESCA DEL TERCER DOMINGO

ESTE tercer domingo de Carnaval que pasó ayer puede compararsele en entusiasmo y esplendor a los más brillantes de que se tiene memoria.

Contemplando su animado regocijo, las francas manifestaciones de alegría que lo colmaron, la apretada y hermosa concurrencia de autos, carrozas y coches de todas clases que aportaron sus galas al paseo, el cual se prolongó hasta después de las nueve de la noche, se diría hallarse en la bella época en que la República vivía sus mejores años de paz y de riqueza.

El cordón de carruajes en triple fila se extendió entre el Vedado y la calle de Dragones. Rebosantes de jóvenes de ambos sexos los autos, los coches y las carrozas ofrecían el aspecto de pintorescos ramilletes multicolores.

A millares los espectadores contribuyeron con su presencia a exaltar el júbilo popular.

Y en tanto la fiesta señoreaba, era una batalla incesante, pero sin bajas, el fuego graneado de serpentinas y confettis.

Ciertamente, ayer se hizo un enorme derroche de proyectiles de papel.

Nuestro augurio pues, sobre los Carnavales, cuando de ellos escribimos al iniciarse, ha tenido su más feliz confirmación en la tarde de ayer.

Nada hemos de decir de los bailes —clásicos y obligados—que abrieron los salones de todas las sociedades habaneras.

A ellos acudió, con anhelos de puro contentamiento, el público.

Todos, desbordantes de bailadores y curiosos, fueron como la explosión de una alegría largo tiempo contenida.

El antecedente de ayer nos impulsa a predecir, como un hecho cierto, de la esplendidez del domingo próximo.

Si ocurre una crisis en el nuevo gobierno, dirigido por Lerroux se orientará hacia la derecha

Si bien dentro del gabinete hay elementos que abogan por una política marcadamente izquierdista, la mayoría exige que se gobierne de acuerdo con la mayoría ciudadana

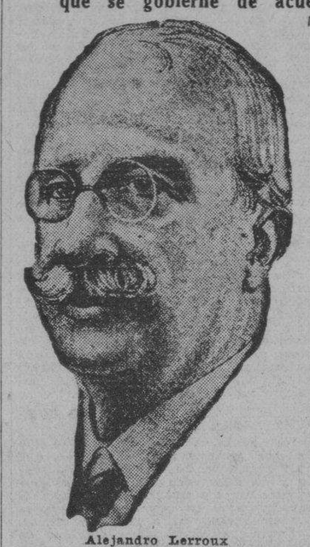

Alejandro Lerroux

MADRID, febrero 25.—(WP.)—La semana política no ofrece grandes diferencias en relación con lo que comunicamos hace algunos días.

Diariamente se nota una mayor demarcación de las tendencias parlamentarias y se espera que en la semana que comienza hoy quede fijada la línea de conducta que tomarán ambas partes. Dentro del Gobierno hay elementos que quieren que la política del gabinete de Lerroux se oriente en un sentido francamente izquierdista, pero parece que predomina el criterio de que se gobierne con la mayoría, acatando el mandato nacional expresado en las últimas elecciones generales, por ser lo que más conviene a un régimen democrático.

Para el caso de una crisis, que la mayoría de los políticos espera que se resolverá a base del mismo gobierno de Lerroux reorganizado, que tendrá una marcada orientación al centro derecha, se advierte el peligro de que los sesenta diputados socialistas arreciarán sus campañas contra el gabinete, el cual se verá obligado a buscar refuerzos entre los elementos recien incorporados a la República, quienes no dejarán de prestar sus votos para los problemas sustanciales.

Los actuales ministros niegan la posibilidad de una crisis por entender que los asuntos políticos son materia opinable.

ES PROBABLE que hoy quede resuelto el conflicto de la industria tabacalera. (La reseña de la Asamblea de los Torcedores, en «Actividades Obreras», página 2).

LA FIGURA DEL PRINCIPE STARHEMBERG COMIENZA A DESTACARSE EN AUSTRIA

El Príncipe que dominó la revuelta socialista se halla en desacuerdo con la política de Dollfuss de consultar a la Liga de las Naciones sobre la intervención alemana

PARIS, febrero 25 (WP).— La prensa francesa sigue ocupándose con mucho interés de los problemas austriacos, y a juzgar por cierta referencia que hace el diario «Petit Parisién» los acontecimientos en un próximo futuro quizá tomen un sesgo muy complicado.

Dice ese periódico que la idea de acudir en queja a la Liga de las Naciones contra la intervención de Alemania en sus asuntos interiores, la concibió el Canciller de Austria doctor Dollfuss basándose en desacuerdo existente entre Francia, Inglaterra y Roma en lo que respecta a la política internacional y con vista a la situación interior que en la nación se avecinaba y que culminó en la revolución socialista, dominada con guante de acero por el Gobierno austriaco.

Es sabido que Mussolini y el Príncipe de Starhemberg, (considerado como el hombre de hierro de Austria por haber dominado la revuelta socialista) han expresado su desaprobación hacia este paso de Dollfuss.

Agrega el «Petit Parisién», que Francia se ha visto forzada a preparar un vigoroso contraataque ante los métodos empleados por Austria para dominar la rebelión socialista, respondiendo a un sentimiento de repulsa que produjeron aquellas masacres en el ánimo de todos los pueblos del mundo, procediendo inmediatamente a notificarle al Gobierno de Dollfuss por intermedio del Vaticano, que deben evitarse esos actos, cuando no tienen otra justificación que mantenerse en el poder.

Otra medida francesa, según «Le Soir» ha sido notificar al Viena, por mediación del Embajador, que Francia no estará nunca dispuesta a tolerar la concertación del acuerdo aduanal (anschluss) que estaba negociando con Alemania, ni tampoco la creación del bloque austro-húngaro, ya que a ello—se opone la Pequeña Entente cuyos intereses tan sólidamente se encuentran unidos a los franceses.

Las últimas noticias de Viena hacen aparecer aún con mayor relieve la figura del Príncipe Starhemberg, por su manifiesto triunfo en la lucha que, por la supremacia política, venía sosteniendo detrás de bastidores con Dollfuss, representando aquel a las fuerzas del Heimwehr y el diminuto pero astuto estadista al Partido Católico Socialista, que según la declaración hecha por su Presidente doctor Czermak en un discurso que pronunció esta noche irá de manera inevitable a la disolución, porque así lo exigen los intereses de la patria, lo que representa la absoluta derrota de Dollfuss. La prensa vienesa dice que será una nueva ocasión de que un partido del Estado tiene que disolverse en Austria.

La opinión sustentada por los círculos políticos franceses es que todos los problemas de la Europa Central deben ser resueltos mediante la cooperación del núcleo de naciones y por actuación de la Liga de Ginebra.

El príncipe Ernest Rudiger von Starhemberg, jefe del Heimwehr o ejército fascista, que ha tomado una parte muy activa en las operaciones que culminaron con el aplastamiento de la rebelión de los socialistas contra el Gobierno austriaco.

Acordaron pedir al Presidente el nombramiento de 12 miembros en el Consejo de Estado Nacional

Estiman como una necesidad la rebaja de los aranceles, como medio para terminar el problema proletario. Se acordó la cuota voluntaria. Voto de gracias al DIARIO DE LA MARINA

SANTA CLARA, Febrero 25.—Con la asistencia de las nuevas delegaciones prosiguió esta mañana, en el salón de sesiones del Ayuntamiento, la asamblea de las Corporaciones Económicas Cubanas, que han venido laborando desde ayer, día 24, con la aspiración de formar un frente único de fuerzas vivas del país y buscar solución a todos los problemas de vital importancia que afectan en los momentos actuales a los intereses comerciales e industriales de la República.

Los asambleístas, en su deseo de dejar definidos todos los asuntos sometidos a su consideración, laboraron sin descanso, movimiento del que se siente sumamente satisfecho el organizador, señor Angel Garri.

Ante la necesidad de unir a todos los elementos en una sola colectividad, como el mejor medio de defensa de sus intereses, la Convención abordó el problema de la constitución de la Federación y, después de conocerse varias opiniones ne ese sentido, fué adoptado por unanimidad el acuerdo de establecer la Federación de las Corporaciones Económicas de Cuba, aprobándose a dichos efectos las bases de su constitución hasta llegar a la fijación de cuotas.

CUOTAS

La Presidencia, a la que se le había dado un voto de confianza anoche, informó que la cuota será voluntaria y por una sola vez durante estos seis meses, y para los siguientes de veinte, quince y diez pesos cada cámara de comercio, según su importancia.

También se acordó por unanimidad, nombrar tesorero al señor Mariano Espinosa, Presidente de la Cámara de Automóviles de la Habana.

La Federación se propone hermanar a todas las entidades de la República. Por tal motivo el sentir de los asambleistas es tratar de llegar a una inteligencia con las colectividades que se encuentran hoy distanciadas, tal como el Comité Conjunto, para mantener una verdadera obra y así hacer cristalizar la feliz iniciativa del señor Angel Garri.

Se acordó asimismo elevar a los poderes públicos las indicaciones hechas por el señor Berrayarza, Presidente de los hacendados y colonos, en un telegrama.

REPRESENTACIONES EN EL CONSEJO DE ESTADO

Casi todas las representaciones que acudieron a esta ciudad pusieron de manifiesto en las distintas mociones sometidas, el deseo de obtener que los intereses económicos estén debidamente representados en el Consejo de Estado. Con tal motivo, después de varios debates, se acordó interesar que las corporaciones económicas fueran representadas debidamente, en forma que vendrá a ser dos por cada provincia.

Al iniciarse la asamblea, el sábado se acordó pedirle al Presidente el nombramiento del señor Angel Garri como Consejero, pero tal acuerdo fué ampliado hoy en el sentido de que sean designados además los señores Generoso Vieites y José L. Piedra por Santa Clara, Octavio Pino y Gregorio Alonso por la Habana, Juan Manuel Hernández y Enrique Doval por Camagüey. A la representación Oriental se le ha añadido el nombre de Juan Soler, que irá con el señor Angel Garri. Faltaron por llenar las candidaturas de Matanzas y Pinar del Río.

LA REBAJA A LOS ARANCELES

Se acordó enviar el siguiente telegrama al Presidente de la República:

«La Asamblea Magna del Frente Unico de las Corporaciones Económicas, reunidas hoy en el salón de sesiones del Ayuntamiento de Santa Clara, de esta Ciudad, acordó por unanimidad rogar a usted la urgencia de obtener la rebaja del arancel azucarero a fin de resolver la crisis de los colonos y de los braceros en la zafra como medio de terminar el problema proletario y poder los colonos ofrecer jornales mayores a sus trabajadores.—Firmado: Angel Garri, Presidente».

UNA VISITA

Después se acordó nombrar una comisión para visitar las entidades que no asistieron a la Convención con el objeto de lograr la unión de todas las Corporaciones Económicas.

Fué nombrado presidente de esa comisión el señor Garri y secretarios los señores Vieites y Espinosa. También se acordó la inscripción del Reglamento del Frente Unico en el Gobierno Civil de la Habana y repartir un ejemplar a cada asociado.

Los delegados de Nuevitas propusieron que los miembros que figuren en la delegación sean asociados a las respectivas cámaras de comercio.

EL RESUMEN

El abogado consultor de la Cámara de Comercio de Santiago de Cuba hizo el resumen de la asamblea y el Presidente Garri dirigió breves palabras a los asistentes dando las gracias a la prensa y especialmente a DIARIO DE LA MARINA por la cooperación prestada a los intereses de las Corporaciones.

Los delegados, según acuerdo de última hora, deberán discutir las mociones presentadas. Entre ellas las de las reformas fiscales de la República.

LA CLAUSURA DE LA ASAMBLEA

La asamblea fué clausurada después de las doce del día entre vivas a la República y felicitaciones al Presidente de la Cámara de Comercio de Santa Clara.

Presidió la mesa de la asamblea el señor Angel Garri, actuando de secretarios los señores Hernández, Vieites y Alvarez.

Armando Machado,
Corresponsal.

EL BINOMIO

EL tabaco boicoteado en nuestra bahía ya no podrá decir como aquel memorable gallo de la Víbora: «¡Desde las doce estoy solo...!»

Ahora tiene un compañero combustible también; pero, además, inflamable, que ha entrado a compartir los rigores del boicoteo y que lo mismo puede poner la última gota que la primera llamarada en el conflicto de la bahía.

Es un lote de licores que cierta fábrica de tierra adentro remitió a esta plaza para ser embarcado por nuestro puerto a los Estados Unidos.

Ya depositado en el muelle y a punto de ser puesto a bordo el cargamento, surge, pocas horas antes, una desavenencia entre los fabricantes de estos licores y sus obreros, allá en el alambique, a muchos kilómetros de la Habana. El telégrafo trae una petición de apoyo proletario a la Federación de Bahía y ésta, habituada ya a jugar con fuego impunemente, decreta el boicot contra este lote de licores, con la propia táctica usada para dejar pudrirse en los muelles el tabaco boicoteado.

Esta es una de las extensiones de coacción e intimidación que previmos en nuestro discutido editorial «Archiboicoteos», si no lo impide el Gobierno a tiempo, se multiplicarán los boicots parciales hasta integrar un embargo monstruoso sobre toda la producción cubana, y esto es francamente revolucionario.

La Federación de Bahía, y, en general, todo nuestro sindicalismo, dispone hoy de una enorme fuerza compulsiva que si no es real, a lo menos lo parece, y sus arremetidas contra los derechos ajenos a su clase y la inmunidad que ha conquistado, constituye un privilegio inconstitucional y un grave atentado contra la equidad democrática.

Hay que alarmarse, porque los boicoteos sobre estos lotes de tabaco y de licores constituyen sendos embargos establecidos sin autoridad judicial alguna, contra todo derecho y contra las prácticas lícitas de defensa obrera. Estas son mercancías que ya salieron de su período de fabricación; que ya traspusieron el ciclo industrial y están de lleno en el del comercio internacional; estos boicoteos van esencialmente contra intereses privados ajenos a las influencias del taller y de las relaciones entre el fabricante y sus obreros.

El alcance de la agresión y del perjuicio se descubrirá cabalmente con decir que este lote de bebidas secuestrado por el boicot, estaba destinado a una exposición de licores cubanos que ya se efectuó y se clausuró en los Estados Unidos, sin que esta fábrica pudiese exhibir sus productos y obtener un margen de negocios en la cuota licorera que la Casa Blanca ha concedido a Cuba por tiempo y cantidad limitados. Los obreros de ese alambique han perdido, pues, una proporción de trabajo, y los fabricantes... que esperen una próxima oportunidad, si es que se repite.

El caso es tan absurdo e irritante como si al sindicalismo se le antojara embargar un inmueble o una herencia patronales. Por esa línea no será raro llegar a cosas peores.

¿Es esto comunismo, sindicalismo o mera táctica de los obreros para conquistar el poder y usufructuarlo dentro de la democracia vigente?

Sea lo que fuere, lo evidente es que esa táctica va contra la Ley, que es antidemocrática, inconstitucional y sediciosa por añadidura. Si se le tolera al proletariado habrá que consentir a la clase patronal otra de represalias y ofensivas, con lo cual el Estado quedará reducido a ser la tercera rueda de una bicicleta.

Porque nos repugna y nos inquieta este virtual retroceso a las primitivas prácticas de la civilización, venimos propugnando la legalización perentoria de un partido proletario, llámese obrero, socialista o comunista, o bien sean los tres, con todos los derechos pero a la vez con todas las limitaciones legales de los demás partidos no son las doctrinas comunistas las que nos asustan, sino los procedimientos usados hasta ahora, para imponerlas.

Todavía están frescos nuestros editoriales «El Núcleo», «Pensamiento y Acción», «Equilibrio de Clases» y varios más, donde hemos reclamado que al comunismo—¡al fenómeno!—se le dé la alternativa y se le desarme de la clandestinidad heroica, a ver qué pasa. Cuando tenga entidad legal, reconocimiento y vía franca, puede ser que se le desinfle un poco el balón de proselitismo sedicioso.

Y esto urge hacerlo en el acto, porque, de lo contrario, el binomio del tabaco y los licores boicoteados puede convertirse de súbito en un polinomio desordenado y sin expresión pacífica.

EL EXCOMANDANTE MANUEL ESPINOSA VIVE RETRAIDO, SIN HACER PETICIONES

Hoy, día 26 hace 3 años que el ex-ayudante de Machado fué arrestado

Ex comandante del Ejército Nacional Manuel Espinosa, perseguido arbitrariamente por la Dictadura y que vive modestamente, retraído, con la satisfacción de haber contribuido como el que más a la causa de la libertad.

Entre los valores positivos que ha consagrado la lucha contra la dictadura machadista, figura el ex Comandante del Ejército Nacional señor Manuel Espinosa, Ayudante que fué del ex Presidente Machado, y en quien concurren excepcionales dotes de caballerosidad de sobra conocidas para que nos veamos precisados a repetir.

El ex Comandante Espinosa sufrió, como el que más, las persecuciones de aquella era de terror: ocupaba dicho cargo de Ayudante cuando ocurrió la explosión de una bomba en el Palacio Presidencial en el año de 1931; las autoridades de entonces movidas por intereses mezquinos hicieron recaer la culpa en el señor Espinosa, que fué detenido y amenazado para que delatara, desde luego falsamente, al entonces Alcalde de la Habana e ídolo de las multitudes habaneras, doctor Miguel Mariano Gómez; pero fueron vanos los esfuerzos de los agentes de la Dictadura y se le mantuvo en prisión hasta celebrarse el Consejo de Guerra en La Cabaña, que lo declaró «no culpable» y proclamó su inocencia, restituyéndolo en todos sus grados y honores.

Pero la dictadura no estaba satisfecha y, aceptando por fuerza mayor aquel honroso veredicto dispuso que el Comandante Espinosa fuera trasladado a Camagüey; el traslado, como es consiguiente, obedecía a un plan para privar de la vida al bravo militar.

Espinosa no aceptó el traslado y renunció al Ejército, embarcando para playas extranjeras, donde se unió a los que luchaban contra aquel estado de cosas, contribuyendo con su esfuerzo personal y sus intereses a la caída del régimen.

Obtenido ese propósito, volvió a Cuba y ha continuado su vida de siempre: modesto, sencillo, sin jactancias, presto siempre al servicio de la noble causa de la libertad.

Vive oscurecido, sin pedir nada; él que tanto se merece no ha osado reclamar lo que en justicia le corresponde.

Un naturalista americano y otro cubano explorarán la Ciénaga de Zapata, para estudiar su fauna

Se cree que existen muchísimas especies desconocidas de peces, pájaros y reptiles tropicales

NUEVA YORK, febrero 25 (AP). El Museo Americano de Historia Natural anunció que van Campen Heilner embarcó el 22 de este mes para las Bahamas, desde donde continuará viaje a Unión de Reyes, Cuba, a fin de unirse al naturalista cubano Joaquín Quintana.

Van C mapeny-n etaoin n n n Van Campen y Quintana realizaran una exploración en aeroplano o bote de la Ciénaga de Zapata, uno de los mayores pántanos del hemisferio occidental, situado a cerca de cien millas de la Habana, en la costa sur de la República.

Los naturalistas establecerán un campamento desde el cual iniciarán sus trabajos durante el año próximo, bajo los auspicios del Gobierno cubano.

Realizarán estudios sobre los pájaros, peces y réptiles que existen en la Ciénaga de Zapata, donde se cree que existen muchas especies desconocidas.

Exija el Rotograbado con esta edición.

Los últimos pasos para la concertación del nuevo tratado comercial con los Estados Unidos

Un grupo de expertos técnicos americanos y cubanos, trabajando de acuerdo con Caffery comenzarán hoy una serie de conferencias, siendo estos los últimos pasos hacia la revisión del tratado comercial antes de que este sea sometido al Senado americano para su aprobación.

El grupo de expertos continuará reuniéndose diariamente hasta que quede terminada la redacción del nuevo tratado.

Solución del problema de la electricidad

Fué aprobada por los obreros una fórmula que pondrá fin al conflicto con la Administración

Los obreros y empleados de la Compañía Cubana de Electricidad, celebraron asamblea para conocer la fórmula de solución del conflicto que vienen sosteniendo con la Empresa. Se dió lectura a tres proposiciones presentadas, la de la Comisión de Cooperación Social de la Secretaría del Trabajo, y otras dos presentadas por asociados. En la primera los representantes de la Compañía mantienen 30 bases en la forma que fueron aprobadas, y las diez restantes, en la forma que fueron presentadas por la Federación, quedando lo relativo a la modificación del personal solicitado por la Federación para resolver en detalle por la Compañía, de acuerdo con las quejas que la Federación presentará, antes de dar por terminados los trabajos de la Comisión de Cooperación Social

En caso de subsistir el desacuerdo en la modificación del personal, ni una ni la otra parte se considera obligada por este acuerdo, quedando la situación como está en el presente. Es condición, para el mantenimiento de este acuerdo, que hoy reanude el personal los trabajos normalmente, y que la Compañía no tome medidas contra empleados u obreros mientras dure la negociación.

Las otras dos proposiciones, casi vienen a ser lo mismo, con pequeñas variantes; la segunda, propone que la Compañía acepte las treinta bases y también las diez restantes en un plazo de quince días. La depuración pedida estará a cargo de la Compañía, en lo concerniente a la ejecución, y la formulación de cargos por parte de la Federación, debiendo la Compañía resolver antes que la Comisión de Cooperación termine sus trabajos, si después existe desacuerdo, será sometido a lo que la Ley señala a ese respecto.

La tercera proposición pide la aceptación de las cuarenta bases, señalando que la aceptación de las mismas será independiente de la depuración, no pudiendo en este caso afectar a las mismas, debiendo efectuarse las depuraciones en un plazo de diez días.

Se procedió a la votación de las proposiciones. La primera obtuvo 479 votos. La segunda 39 votos. La tercera 13.

Si la Compañía cumple lo propuesto por ella y aceptado por la Asamblea, el conflicto habrá quedado resuelto definitivamente.

Desinfección de la ciudad de la Habana

Se evitará el estancamiento de las aguas para acabar con los criaderos de mosquitos

Un cambio de impresiones celebraron ayer los doctores Ituarte y Odio, Jefe Local de Sanidad de la Habana y Jefe de Desinfección, respectivamente, tratando ampliamente de la campaña que ha de llevarse a cabo en la ciudad, especialmente contra el mosquito que azota hoy a la Capital y del que se quejan constantemente los vecinos.

Han de ser reforzadas las cuadrillas de obreros para proceder a zanjar unos 16.000 metros lineales, evitando así el estancamiento de las aguas que producen criaderos de mosquitos.

También ha de exigirse a los propietarios de solares yermos, la limpieza de los mismos.

Las anteriores disposiciones, así como otras de importancia que han de dictarse para el saneamiento de toda la República, han de ser de acuerdo con el Director de Sanidad, doctor Rafael Lorié.

Durante todo el día no concurrió a su Despacho ayer el doctor Santiago Verdeja, Secretario de Sanidad. No obstante estuvo en comunicación con el Director del ramo, doctor Lorié, quien le informó no había nada anormal.

Estalló una bomba en Marianao, en un parque de diversiones, anoche, causando varios heridos

Un ex-oficial y un cabo del Ejército están acusados de ser los autores directos del atentado; pero no han sido detenidos. El coronel Díaz Versón estima este hecho ligado a su denuncia

MARIANAO, febrero 25. (Por teléfono).—Cuando mayor era la alegría en el parque de diversiones situado en Nueve y Catorce, Reparto Almendares, Crucero de la Playa, estalló cerca de las diez de la noche un petardo que fué colocado junto a la taquilla de venta de papeletas, causando numerosos heridos afortunadamente todos leves y ocasionando desperfectos en el local.

A pesar de las pesquisas llevadas a cabo por la Policía, que actuó al mando del sargento Salazar Arteaga, que levantó acta del suceso, no han podido aún determinarse quién fué el autor del atentado ni de qué medios se valió para no ser visto por los asistentes al parque.

Tanto el encargado del espectáculo Manuel Suárez Fernández, de Lealtad 18, en la Habana, como los soldados Horacio Hernández y Manuel Moya, que condujeron a los heridos a los Centros de Socorros, han declarado que sólo sintieron la explosión sin haber notado nada anormal con anterioridad al hecho.

LOS QUE RESULTARON HERIDOS

A consecuencia de la explosión resultaron los siguientes heridos, todos leves, como antes decimos: Eladio Brindis Pérez, de 35 años, vecino de Agramonte y O-Farrill, en Marianao; Matilde Estévez Arias, de 15 años, de A y Consulado; Efraim Camejo Valdés, de 14, de Santa Emilia y Pluma, los que fueron asistidos por el doctor Anglés de la Casa de Socorros de esta población; Antonio Mesa, de 29 años, residente en Ocho y A; Antonia Martín San Martín, de 14 años, domiciliada en Quince y Diez; Lázaro Rodríguez, de 21, vecino del Reparto Almendares; Teresa Martín, de 18, de Doce y Quince; Consuelo Mesa González, de España, de 36 años, residente en Fuente y Línea; María Rosa Valdés y Julio García Mesa, de 20 y 4 años, respectivamente, del mismo domicilio que la anterior; Ventura Miranda, de 39, de Doce y Siete, Reparto Almendares, y Félix Pérez, de 35, de Ocho y A, fueron asistidos en el Centro de Socorros del Vedado; en total: doce heridos.

Armando Martínez.

UN EX OFICIAL Y UN CABO ACUSADOS DEL ATENTADO

Cuando aún la policía de Marianao no había comenzado su actuación en el atentado terrorista de que nos ocupamos anteriormente, se presentó ante el actuario el soldado del Ejército Ramón González, haciéndose constara en acta sus manifestadrugada en la Jefatura Policiaca.

Dijo González que encontrándose en el lugar del hecho vió cuando en sus manos portaba un paquete el ex oficial del Ejército Nacional León Cruz, quien en ese momento conversaba con un cabo del Ejército, del que no recuerda sus generales, pero que reconocería perfectamente, caso de volver a verlo, ocurriendo la explosión poco después en el mismo punto donde ambos estaban, o sea junto a la taquilla, de donde desaparecieron.

La declaración prestada por el soldado González ha venido a corroborar, a juicio del Comandante S. Díaz Versón, Segundo Jefe de la Policía Nacional, su denuncia contra los ex oficiales del Ejército Nacional lo que ha motivado la radicación de causa en el juzgado de Instrucción de la Sección Cuarta por conspiración para la rebelión.

Libertados los exmilitares que fueron acusados por conspirar contra el gobierno constituido

Los acusados negaron los cargos, declarando que se proponían embarcar para el extranjero. La denuncia del capitán Díaz Versón incluye a otros oficiales separados del cuadro militar

Como anticipamos en nuestra anterior edición, ayer fueron presentados por la policía ante el doctor Perrote, Juez de Instrucción de la Sección Quinta, los ex-tenientes del Ejército señores Eduardo G. Tomeu e Hidalgo, natural de Camagüey, de 23 años de edad, aviador, y vecino de 12 entre 10 y 11, en Ampliación de Almendares, y Ciro Leonard Santamaría, natural de la Habana, de 27 años de edad, casado y con domicilio en 12 y 5, en el Reparto La Sierra, que fueron acusados por el Coronel Díaz Versón, Segundo Jefe de la Policía Nacional, de haberse confabulado con otros compañeros para derrocar al actual Gobierno, en la madrugada del día 24 de los corrientes.

LOS CARGOS

Hace constar en su denuncia el Coronel Díaz Versón, que encontrándose el teniente Guenaga en la Sección de Especiales, la cual comanda, fué llamado por teléfono por una dama, sin dar sus generales ni domicilio, le informó que había presenciado cuando de un automóvil particular arrojaron un paquete en la esquina de Carlos III y Marqués González, por lo que envió a dicho lugar y procedió a ocupar el mismo, el cual contenía materias explosivas, al investigarse el hecho se puso al descubierto la vasta conspiración que se encontraban realizando los ex-militares, descontentos con el actual Gobierno, por no habérseles dado posesión de sus cargos. También acompaña a su denuncia unas proclamas comunistas incitando a la rebelión y alega que los exoficiales aludidos tienen también relación con este asunto.

NEGAN LOS CARGOS

Al ser instruídos de cargos los señores Tomeu y Leonard, negaron fuera cierto lo expuesto en su denuncia por el Coronel Díaz Versón, al extremo que pensaban embarcar para el extranjero dentro de poco, informando los lugares donde se encontraban el día que se menciona en la denuncia, presentando numerosos testigos y alegando que ellos no podían ser de ninguna manera los que habían colocado el explosivo en el lugar de referencia.

LOS OTROS ACUSADOS

En su denuncia el coronel Díaz Versón hace constar que se encontraban seriamente comprometidos en el complot los ex-oficiales Gustavo Alfonso Cuervo, Rumbau, Torres Menier, Rodríguez Sigler, Ovares, Castellanos Bolaños, Hernández Durán, Ovidio Ortega, Duarte, Juarrero, Benítez Parco, Vizcay los hermanos Lombar, Vitalio Torres, los Gandía, José Díaz Galup y el ex-sargento Manresa.

LIBERTADOS

En la misma ambulancia en que fueron conducidos hasta el Juzgado, los dos acusados retornaron al penal, donde los pusieron en libertad cumplimentando la orden dada en ese sentido por el doctor Perrote.

Las diligencias serán en el día de hoy enviadas al Juez de Instrucción de la Sección Cuarta, a quien corresponde conocer de la instrucción del sumario, por hacer constar en su denuncia el coronel Díaz Versón que los hechos comenzaron en su demarcación.

SE CELEBRO LA BEATIFICACION DEL PADRE CLARET

ROMA, febrero 25. (WP).—Se ha celebrado la beatificación del Padre Claret, pronunciando el Santo Padre un discurso en el cual hizo grandes alabanzas de las virtudes del prelado español, que dió tantos días de gloria a la Iglesia Católica.

Sumario de esta Edición

Anuncios clasificados	10-11
Actividades Obreras	3
Cables	12
Cables de España	9
Caricatura de Mariano Miguel	3
Cartel del Día (Teatros y Cines)	6
Católica (Cultos para mañana)	10
Crónica Habanera (Social)	5
Crucigrama	4
Defunciones	8
Escenario y Pantalla (crítica)	6
Farmacias de turno	4
Gacetillas	6
Guanabacoa al Día	6
Habaneras	4
Matanceras	4
Puerto	8
Radio y Electricidad	3
Reglanas	3
Sanidad	2
Sociedades Españolas	4
Telegramas del Interior	8
Tribunales (Audiencia y Supremo)	2
Sports	7
Viboreñas	10
LECTURAS	
«Armonías» (Por G. Urrutia)	2
Inventos, innovaciones y curiosidades	4
«Vida Mundial» (por Tiburcio Castañeda)	12
«El Brillante Antiga» (por Antonio Escobar)	12
«Divagaciones de un español» (por José Aixalá)	9
«Ecos de Andalucía» (por N. Díaz de Escobar)	9
«Noche de Baile» versos, (por la doctora María Caracuel de Ruiz)	8

UNION SINDICAL DE ARTES GRAFICAS

A LOS TRABAJADORES

En vista de las continuas excitaciones que determinado periódico de esta capital viene haciendo, a fin de extender los efectos de la reacción contra nuestros compañeros de la Bahía de la Habana, la Unión Sindical de Artes Gráficas está interesada en hacer pública su más viril protesta, y declara que se siente identificada en todo con los valientes compañeros del puerto, y hace constar que si en cualquier momento los mencionados compañeros fueren agredidos por su actitud solidaria que produce el boicot a determinados productos, nuestra actitud tendría que ser de franco apoyo a quienes con el suyo defienden los intereses de nuestra clase.

Por el Comité Ejecutivo del Pleno Sindical, **Andrés Solís** y **Norberto Martínez, J. García Botana.** Secretario del Exterior.

M.E.C.D. 2016

NI LOS VALORES NI LOS CREDITOS HIPOTECARIOS GARANTIZAN A LAS COMPANIAS DE SEGURO

El juzgado dicta una sentencia contra el Dr. Ernesto Sarrá, obligándolo a percibir sólo el cuatro por ciento de los intereses hipotecarios

De acuerdo con la Ley de Moratoria Hipotecaria el Dr. Sarrá no tiene derecho a exigir mayor pago. Son muchos los que se benefician con esta resolución del Juez doctor José J. Casanova

Ante el Juzgado de Primera Instancia de Almendares, que sirve el doctor José J. Casanova y ante el del Centro, a cargo del doctor Antonio Carrillo de Albornoz, entablaron pleitos de menor cuantía sobre el derecho de los deudores hipotecarios a obligar a los acreedores a que reciban el cuatro por ciento de interés en cumplimiento de la Ley de Moratorio Hipotecaria, los señores Juan, Evaristo y Mercedes Ulloa Ferro, contra el comerciante droguista de esta capital doctor Ernesto J. Sarrá Hernández, que resistió en dichos procedimientos y en siete más iguales el referido derecho de los deudores citados, exigiendo el pago íntegro de los intereses, pretendiendo el desconocimiento del alcance de la citada legislación y alegando la inconstitucionalidad de la misma, que, por cierto, el Tribunal Supremo ya ha declarado sin lugar en otro caso análogo al que nos ocupamos.

En los fallos dictados por los doctores Casanova, dos, y Carrillo de Albornoz, uno, se resuelve el asunto de manera favorable a la solicitud de los deudores, conforme a los alegatos que oportunamente expusiera, a nombre de los señores Ulloa Ferro, la doctora señorita Aurora Castro Solozábal, letrada directora de los citados señores, que estuvieron representados por el procurador señor Luis Castro Parera.

Por ser asunto de vital interés, por cuanto son muchos los que se encuentran en las condiciones referidas y atendiendo a la solicitud que se nos ha hecho, consignamos los Considerandos en que descansan las resoluciones de que damos cuenta.

«Que con la demanda se consignaron $850 en certificados de «gold coin» moneda billete de los Estados Unidos de Norteamérica, que aparecen reseñados, pidiendo se condenare al demandado a recibir $833.33 y un tercio de centavo, por concepto de interés mensual del préstamo hipotecario de $250,000 al tipo del cuatro por ciento anual, que fija la vigente Ley de Moratoria Hipotecaria, vencido el día 3 de octubre de 1933, con los demás pedimentos que de la súplica del escrito de demanda aparecen, sirviendo la demasía consignada para satisfacer los gastos del giro de una letra sobre la plaza de New York, para el caso que se estimara que al doctor Ernesto José Sarrá Hernández asistía el derecho de exigir esta prestación; que el demandado se opuso, alegando la excepción de falta de acción, que fundamenta en que los intereses del crédito hipotecario habían de satisfacerse preferentemente por medio de una letra a la vista sobre New York, quedando en todo caso, a su elección, como acreedor, admitir el pago por medio de monedas de oro de los Estados Unidos de América, sin que los deudores pudieran cumplir su obligación ofreciendo o consignando dinero en efectivo, dado que habiéndose reservado el derecho de elegir el acreedor y no habiéndolo ejercitado, era forzoso estimar que le correspondía a la obligación existente, el carácter de alternativa.

«Que apreciada la cláusula a los efectos de determinar si efectivamente se había de realizar el pago de los intereses por medio de una letra preferentemente, se observa del texto de la cláusula cuarta de la escritura, que si bien se dice textualmente que sería preferente y principal el pago por medio de una letra, más adelante, en la misma cláusula, se expresa que quedaría a elección del acreedor exigir el pago en la forma principalmente convenida de una letra, lo que supone que, mientras no expresara dicha elección, admitiría el pago por medio de la otra forma convenida, de monedas de oro de los Estados Unidos de América; que si bien, como hemos expresado, podía elegir el acreedor la forma de pago, hemos visto que dicha elección hasta el día 3 de febrero de 1933, había sido realizada, por lo que habiéndose ausentado, como aparece en autos, el acreedor doctor Sarrá, al embarcar para New York en 30 de junio de 1933, no consta ni ha sido alegado que con posterioridad a dicho 3 de febrero de 1933 hiciera uso del derecho de elegir la letra que aun le quedaba reservada, ya que al practicarse el requerimiento al empleado del acreedor doctor Sarrá, no expresó que se le hubiere dado instrucciones para exigir el pago por medio de letras, a lo cual se prestaban los deudores, al consignar la demasía para los gastos del giro, limitándose dicho empleado a no aceptar el ofrecimiento de pago por no ajustarse precisamente a lo pactado en el contrato, obedeciendo instrucciones del propio doctor Sarrá.

«Que sentado lo anterior procede determinar si de acuerdo con el artículo 1170 del Código Civil, el pago de la deuda de dinero se ha realizado en la especie pactada, o sea en las por el momento elegidas monedas de oro de los Estados Unidos de América; y si por moneda se entiende el «signo representativo de las cosas para hacer efectivos los contratos y cambios», los «certificados oro» o «gold certificate» en que se ha hecho la consignación, tienen el carácter de moneda y representativas como son de un depósito en oro en las arcas del Tesoro Nacional americano, resultan a todos los efectos legales, monedas del signo oro, ya que no se obligaron los deudores a pagar los intereses precisamente en el metal oro hoy confiscado por el Gobierno de los Estados Unidos de Norteamérica en forma de monedas acuñadas; y que procede tener a los deudores por liberados del pago de los intereses al tipo del cuatro por ciento anual que fija la vigente ley de Moratoria Hipotecaria vencidos en 3 de octubre de 1933 del capital prestado y condenar al demandado a recibir los citados intereses una vez que sea firme esta sentencia y a otorgar recibo a favor de los actores por la citada suma, declarándose en cuanto a la misma extinguida la obligación de ese pago, limitado al cuatro por ciento anual de dicho crédito de $250,000, apreciándose que dada la actitud asumida por el demandado al oponerse a la aceptación de una situación que resulta de una sentida legislación social económica de la República con el consiguiente perjuicio para los actores al obligarlos a acudir a la vía judicial con los gastos y molestias que la misma suponen, debe imponerse al demandado doctor Sarrá el pago de las costas, aunque sin declaratoria de temeridad ni mala fe a los efectos de la Orden Militar número 3 de 1901».

Y el fallo es este: «Que debo declarar y declaro sin lugar la excepción de falta de acción alegada por el demandado y con lugar la demanda, condenando al demandado Ernesto José Sarrá Hernández [illegible] bir la suma de $833.33 y un tercio de centavo, que se toma[illegible] $850 en certificados oro «gold coin» consignados por los actores, estando obligado el demandado a otorgar en favor de dichos deudores el correspondiente recibo de pago de esos intereses vencidos el día 3 de octubre de 1933 al tipo del cuatro por ciento anual, en lo que a dicho tipo a la referida mensualidad corresponda, condenando igualmente a dicho demandado doctor Ernesto José Sarrá Hernández al pago de las costas, aunque sin expresa declaración de temeridad ni mala fe a los efectos de la Orden Militar citada».

Armonías

(Por GUSTAVO E. URRUTIA)

Y al tercer día resucitó **la mosca negra del DIARIO** por obra y gracia de una dama, tan piadosa, que ha creído verme presentando la otra mejilla, a la **mosquita muerta** que me envió el anónimo; tan candorosa, que tacha de venenoso el comunismo; y tan recoleta, que al alentarme para una buena obra vela con un pseudónimo su nombre que acaso sea un prestigio de la sociedad cubana.

Hoy publico su carta, Juana Pérez, y mañana la comentaré con amplitud; que mientras no tengo querellas para las niñas alegres que me han repudiado, contra usted sí las tengo, ya que en usted, señora, nobleza obliga.

Y también las tengo contra la Grafología. ¿Por qué ha de ser que aquel travieso anónimo viniese escrito con letra ancha, firme y generosa, en tanto que la letra de usted es fugaz, apretada, angulosa y seca?

Aquí doy su carta, y hasta mañana:

Habana, Febrero 23 de 1934.
Sr. Gustavo Urrutia,
DIARIO DE LA MARINA....
Habana

Distinguido escritor: Cuando me disponía a escribirle para felicitarlo por sus dos magníficos artículos sobre la niñez que desgraciadamente se pierde en nuestras calles sin que nadie (sólo usted) levante la voz para evitar tanto daño a nuestra Patria y a la Humanidad, leo con pena sus «Armonías» de hoy, en cuyo artículo desarmonizan las que le dirigen ese anónimo.

Aunque usted, fino y galante, toma a broma el anónimo, siempre las pesadeces desagradan; sírvale a usted este otro anónimo de compensación, y conste que escribo anónimamente porque detesto la publicidad.

Volviendo a sus dos artículos sobre los niños vendedores de periódicos, que puede hacerse extensivo a todos los niños que vagan por nuestras calles dando el espectáculo conmovedor y disolvente que contemplamos, es necesario que plumas como la de usted nos ayuden a las mujeres de buena voluntad, al actual Gobierno que parece que piensa hacer algo por ellos, y a las instituciones existentes que podrían admitir más niños si se les pagara puntualmente.

En la actualidad se paga $5.00 por un niño becado, (y se adeuda) cuando por un mulo se abona $9.00 en presupuesto.

Mi deseo de mujer cristiana es ver a esas criaturas bien atendidas, material y moralmente, para que sean hombres y mujeres de bien, y no delincuentes

Es necesario, señor Urrutia, que se exija la asistencia a las escuelas, en las cuales ya se da desayuno; que vuelvan a tener dos sesiones las escuelas públicas, para que no vaguen los niños por las calles jugando siló y cosas peores; que, si es posible, oficial o particularmente se les dé un plato de almuerzo, que más barato nos sale al público contribuir con un peso al mes con este destino, que dar tantos centavos como damos a los niños que nos inspiran compasión; por último, que se les enseñe moral cristiana y no se les envenene con comunismo y ridiculeces que tienen trastornado a nuestro pueblo.

Siga su benéfica labor; aconseje al pueblo, sin distinción de razas, que cultiven su inteligencia pero también su espíritu; que imiten al pueblo americano, que no piensa en guerras sino en el negocio que les producirá el bienestar; y en cuanto a aquellas que se creen ofendidas por diferencias de clases o diferencias raciales, que aprendan a levantar su espíritu por encima de las pequeñeces de la humanidad, y a decir como Cristo «Perdónales Padre que no saben lo que dicen».

Y ahora sea usted el que me perdone a mí por el tiempo que le he robado leyendo estas letras.

Salud, y es su anónima amiga,

Juana PEREZ.

LOS COMERCIANTES SE REUNIRAN PARA TRATAR DE LA PROXIMA FERIA

En las oficinas de la Asociación Nacional para el Fomento del Turismo, en el edificio del Hotel Plaza, por Neptuno, se reunirán a las diez y media de la mañana de mañana, lunes, los presidentes de las Asociaciones de Comerciantes de las calles de Obispo, O-Reilly, San Rafael, Galiano, Neptuno y Monte.

Convocados han sido para tratar de la Feria Comercial anunciada para el viernes 9 del próximo mes de marzo, que constituye uno de los números del programa de la Semana Turística que plena de atractivos tendrá lugar del 4 al 11 del mes venidero.

Ese día los comercios de dichas calles permanecerán abiertos hasta después de la media noche, luciendo iluminaciones y adornos especiales.

Organizarán ventas especiales para el turismo y en cada una de las citadas calles tocará una banda de música.

Las personas interesadas en este como en los demás actos de la Semana Turística pueden dirigirse a las oficinas de la Comisión de Turismo o al Departamento de Gobernación del Ayuntamiento habanero.

UNA CARTA DE LOS HIJOS DE INCLAN AL DR. JOSE I. RIVERO

«Habana, febrero 25, de 1934.—Dr. José I. Rivero.—Director del DIARIO DE LA MARINA.—Presente.—Estimado y culto doctor:

Las impresiones nuestras al leer las —«Impresiones»— de usted, publicadas en la edición del día 20 del DIARIO DE LA MARINA, tienden a enlazar gratitud por su deferencia, al escoger como tema para las suyas, el texto de nuestro anuncio. El sentido en que nos hemos manifestado en el mismo, traduce el deseo nuestro en cuanto a una palpable demostración de coraje y de energía, que trasiegue las fuerzas representativas en el orden económico, ya que se hace indispensable avivarlas con el fin de que el «marasmo reinante», no nos enquilose a todos.

Es también empeño nuestro y estimamos que ha sido y sigue siendo el que plasma el órgano que usted dirige, transformar el equivocado principio que mantiene desintegrada de la cosa pública a los componentes de la economía, ya que es de urgencia acoplarla al engranaje de la mecánica nacional. El error persistente de esa desvinculación, es la consecuencia de todo o casi todo el desequilibrio que sufre la república, porque en todo el decurso de su función gubernativa, no se ha intensificado una compaña como esperamos se le dé comienzo desde una tan elevada tribuna como es la que usted ocupa, sustrayendo de la inercia a quienes, calificadas como fuerzas vivas de la nación, han permanecido y siguen permaneciendo sin sensación de vida, allí donde la transfusión de su vigor, significaría una muy saludable reacción. Por todo, gracias, muchas gracias y si en estas líneas hemos dicho algo, dándonos a entender, tiene usted la palabra.

Muy atentamente suyos,

Hnos. INCLAN

El señor Justo García demanda a Jesús J. López

Lo acusa de injurias por haber dicho que él era el cobrador de los banquetes al Dr. Céspedes

El señor Justo García Riva, nos remite un escrito, relativo a la mención que de su persona se hizo por el señor Jesús J. López, en las audiciones de «La Voz del Aire» los días 18 y 19, y especialmente el día 20 del corriente, presentándolo como machadista, estimando que esta actitud es motivada por la defensa que hace de los intereses de la Compañía Cubana de Electricidad.

Manifiesta el señor García Riva, que su actuación es bien conocida tanto en Cuba, como en el extranjero, por haber sido administrador de distintos hoteles, como podría probar con documentos fehacientes; y que en el asunto aludido, un banquete a Machado, fué llamado por su experiencia, para la preparación del menú, por el organizador del mismo, limitándose a su cometido, cobrando lo estipulado por su trabajo, sin más conexión antes ni después con Machado, ni con Carlos Miguel de Céspedes.

UNA QUERELLA

El señor Justo García Riva, ha presentado una querella en el Juzgado Correccional de la Sección Cuarta, contra el director de «La Voz del Aire» por estimar que dicho señor ha cometido contra su persona el delito de injuria, en trasmisiones de la Estación Emisora «C. M. C. D.» del Hotel Palace, por lo que dijo el señor Jesús J. López, que él era el primer agitador de los Federados de la Compañía Cubana de Electricidad, agregando que era el querellante la misma persona que hacía las recolectas para cobrar los cheques de los banquetes, que en tiempos del machadato le daban a Carlos Miguel de Céspedes.

ES ILEGAL LA CREACION DEL NUEVO MUNICIPIO DE SANTA CRUZ DEL NORTE

Infringe el decreto 2561 sobre creación de municipios. Es arbitraria su creación porque han pasado a formarlo solamente la tercera parte de los habitantes de Jaruco

Por Decreto número 2561 del 31 de Octubre de 1933 (Gaceta Oficial del 6 de Noviembre de 1933), se reguló la tramitación de los expedientes para la creación de los nuevos Municipios; se requiere que la solicitud de los vecinos que interesan la creación del Municipio, en número no menor del diez por ciento de éstos, sea firmada ante Notario que autentique las firmas, y que sea presentada ante el Alcalde Municipal del Término a que pertenezcan los Barrios que se han de segregar. No se cumplieron estos requisitos en el presente caso, en que fué presentada la solicitud al Secretario de Gobernación sin autenticar las firmas.

También exige el Decreto citado, que se publique la solicitud expresada por dicha Alcaldía durante diez días, para que puedan oponerse a ella los vecinos de dichos Barrios, habiéndose infringido también este extremo, puesto que hecho ese anuncio por la Alcaldía de Jaruco, fecha 5 de diciembre último, antes de transcurrir los diez días, o sea el 13 del propio mes de diciembre se dictó el Decreto número 3300 (Gaceta del 28 de Diciembre de 1933), creando el Municipio de Santa Cruz del Norte.

También se cometió la infracción, más fundamental aún, de haberse incluído entre el territorio que según este último Decreto había de formar el nuevo Término de Santa Cruz del Norte, distintas fincas de los Barrios de San Antonio Río Blanco del Norte, Santa Ana y Don Martín, Barrios éstos no comprendidos en la solicitud inicial, porque ningún vecino de ellos pidió la formación del nuevo Municipio, ni a ellos se le anunció dicha solicitud por los diez días expresados para que pudieran formalizar su oposición.

Tampoco se ha considerado la oposición que formularon varios cientos de vecinos de los Barrios de Jibacoa, Boca de Jaruco y Santa Cruz del Norte, que se oponen a la creación del nuevo Municipio. Este documento ha desaparecido de Gobernación.

Tampoco se ha resuelto por anterior Presidente, a virtud de haber sido impedido, por el ex-Secretario Guiteras, un recurso de alzada o apelación que se estableció contra el referido Decreto 3300 por las razones anteriormente consignadas.

Es, asimismo, arbitraria e injusta, la creación del Municipio de Santa Cruz del Norte, desde el momento en que pasando a constituirlo menos de la tercera parte de los habitantes del Municipio de Jaruco, se les trasmite fincas e industrias que cubren más de la mitad del presupuesto del Municipio de Jaruco, lo que llevaría a éste último a la desaparición, a pesar de tener más de cien años de fundado; los electores de dicho nuevo Municipio tampoco alcanzan a la tercera parte de los del actual Municipio de Jaruco.

El Central Hershey, fuente principal de ingresos de Jaruco y único que permitiría la subsistencia del nuevo Término Municipal de Santa Cruz, si bien radica en el territorio de este último y por tanto contribuiría en él, es lo cierto que absorbe toda la producción cañera del Término de Jaruco, que se molía en los centrales «Lotería» y «Carmen», hoy propiedad de Hershey y demolidos por esta Compañía, resultando por tanto injusto que mientras las cañas molidas en dicho Central se cultivan en el territorio de Jaruco, con excepción de una pequeña cantidad correspondiente al nuevo Municipio, vayan a parar a este último los ingresos de dicho central.

Existe además una más fácil, cómoda y más frecuente comunicación entre Hershey y Jaruco, que entre Hershey y Santa Cruz del Norte; también hay más fácil comunicación entre Jaruco y Jibacoa, que entre este pueblo y Santa Cruz del Norte.

En el expediente instruído en la Secretaría de Gobernación, se sustrajo el informe rendido en 23 de Diciembre último por el Alcalde de Jaruco, teniente Eladio González, y se unió otro apócrifo del sargento Hipólito Blanco, de fecha 13 de Diciembre en que no podían rendirlo por no haber decursado los 10 días de los edictos fijados.

Obedeció la creación de este Municipio al pacto celebrado entre los santacruceños y los señores Guiteras y Fernández de Velasco, que le ofrecieron complacerlos a cambio de que se constituyera en dicho pueblo de Santa Cruz, el Partido Revolucionario, que cuenta con unos mil afiliados en dicho pueblo a pesar de que hoy se brindan dichos elementos al coronel Mendieta como los más leales y convencidos nacionalistas.

Será juzgado esta tarde, Oscar Palmero, que dió muerte a tiros a Silva Murray, en el Municipio

Palmero atacó a tiros a Silva y al teniente Larrubia, dos de los revolucionarios que habían luchado contra Machado, siendo muerto el primero y herido de gravedad el segundo

Tiene señalado la Sala Tercera de lo Criminal de la Audiencia habanera para esta tarde, a las dos, el juicio de la causa seguida a Oscar Palmero Valdés, protagonista con Manuel Larrubia Paneque y con Santiago Silva Murral, todos revolucionarios contra el régimen de Machado, de la tragedia que tuvo por escenario el edificio del Ayuntamiento de la Habana, en la que resultaron los dos primeros heridos y el último, muerto.

El Ministerio Fiscal ha pedido para Palmero, por homicidio, y por delito complejo de disparos contra determinada persona y lesiones graves, catorce años, ocho meses y un día de reclusión temporal y un año, ocho meses y veintiún días de prisión correccional más diez días de arresto por la falta incidental de uso de arma sin licencia; y para Larrubia Paneque, por delito complejo de disparos y lesiones tres años, nueve meses, cuatro días de prisión.

La acusación particular, ostentada por el doctor Enrique Roig, a nombre de la señora Inés Murray Fernández, insta para Palmero la misma pena que el citado Ministerio, no formulando cargos contra Larrubia. Defiende a los procesados el doctor Antonio Martínez Fraga, el que alega la eximente de legítima defensa y, por tanto, pide la absolución.

Los sucesos ocurrieron el 11 de septiembre y, según aparece de las acusaciones Silva y Palmero durante su exilio en Miami tuvieron un incidente personal por cuestiones políticas, quedando ambos disgustados, hasta la tarde del citado día en que se encontraron en el Ayuntamiento, donde durante el curso de una breve conversación Palmero, con un revólver que no se ha ocupado y que sin licencia portaba, hizo un disparo a Silva, que cayó herido, falleciendo más tarde, interviniendo Larrubia, amigo de Silva, armado de una pistola calibre 45, que se ocupó, cruzándose entre el último y Palmero varios disparos que causaron a Larrubia heridas de las que sanó en cuarenta días y a Palmero, también, tardando en sanar 18 días, quedándole una cicatriz en forma circular, umblicada en la región malar izquierda que le desfigura el rostro.

CAUSA POR ALZAMIENTO COMERCIAL

Continuará esta tarde, la Sala Segunda de lo Criminal, conociendo del juicio del proceso seguido a Carlos y Francisco Iratorza Sánchez, la señora Concepción Irastorza Sánchez y Antonio Paredes Buada, por los delitos de alzamiento comercial y estafa por la suma de $4,604.62 en perjuicio de los legítimos acreedores de la entidad de Matanzas, Paredes y Puñal, de la que era gerente el citado Paredes.

El Ministerio Fiscal, representado por el doctor Humberto de Cárdenas, no acusaba, pero debido a las pruebas practicadas ante el Tribunal el pasado sábado, ha solicitado se imponga a Carlos y Francisco Irastorza y a Antonio Paredes, la pena de 8 años y un día de presidio mayor y a la señora Irastorza 8 años y un día de prisión, fijando la indemnización en los citados $4,604.62.

El acusador particular, doctor Ramiro Collazo Curtis, califica los hechos de estafa en lo que respecta a Concepción y Carlos Irastorza, para quienes insta cuatro meses de arresto y multa de $15,000.00 y de alzamiento comercial en cuanto a la señora Irastorza y A. Paredes, para los que ha solicitado 8 años y un día de privación de libertad.

La defensa está a cargo del doctor Antonio Gavaldá Milanés, el que ha venido sosteniendo y seguirj haciéndolo, la inculpabilidad de sus defendidos, los que deben ser absueltos.

Prendas por más de 2,000 pesos fueron robadas

El presidente de la Asociación de Ciegos denuncia que robaron objetos en la casa que ocupan

En la casa número 148 de la calle 10 en el Vedado, se cometió un robo de prendas por valor de 2,665 pesos. El perjudicado señor Sacramento Marina Valdés, administrador de la agencia en la Habana de la Compañía Trasatlántica, dió cuenta de ello a la Policía, agregando que se encontraba ausente de su domicilio cuando se cometió el hecho. Los ladrones violentaron la puerta de la calle, por donde, penetraron.

UNA DENUNCIA

En la Policía Judicial denunció el señor Francisco González Vázquez, presidente de la Asociación Cubana de Ciegos, que por disposición del Gobierno Revolucionario del doctor Grau San Martín, les fué cedida la casa situada en Calzada y 20, «Villa Miramar», una de las incautadas a su propietario el doctor Carlos Miguel de Céspedes, ex secretario de Obras Públicas, y como ha notado que de la misma se han realizado sustracciones de cosas de valor, determinó dar conocimiento de ello para que los hechos sean investigados, así como que parte de lo robado fué pignorado en un rastro de un individuo conocido por «El Catalán», cuyo establecimiento está situado en dicha barriada del Vedado.

MENOR ARROLLADO

En el Centro de Socorros de Luyanó fué asistido de lesiones de suma gravedad, un menor de raza blanca, que fué arrollado en Concha y Teresa Blanco, por el ómnibus de los Aliados número 43.363, que conducía Eugenio José Gutiérrez Gordillo, vecino de Aranguren 141, que fué detenido y puesto en libertad. El menor fué trasladado al Hospital Calixto García, para atender a su curación. Es rubio y representa tener unos 10 o 12 años de edad. Su gravedad le impidió prestar declaración.

TRATO DE SUICIDARSE

En la esquina de Bélgica y Leonor Pérez, con ánimo suicida ingirió ocho pastillas de permanganato, Catalina Pérez Hernández, de 21 años de edad y vecina de Desamparados número 69, ocasionándose una grave intoxicación de la cual fué asistida en el Primer Centro de Socorros.

La falta de protección a los intereses de los ciudadanos ha producido en Francia la enorme estafa de Stavisky y la caída del Gobierno

El Dr. Eduardo de la Torre, profesor de Legislación Industrial de la Escuela de Comercio de la Habana, en un interesante y ameno trabajo, estudia el problema del seguro sobre accidente

Se nos pide algunas reflexiones sobre la responsabilidad que tienen los gobiernos en relación con las garantías que éstos deben exigir en ramo tan importante del seguro social como es el que corresponde al seguro denominado de Accidentes del Trabajo.

No es la primera vez que desde estas páginas hemos apuntado la grave responsabilidad que tienen los gobiernos en la vigilancia de todas aquellas empresas que tienen una positiva función pública y lo expuestos que están a que el pueblo les exija esa responsabilidad utilizando medios que ponen en peligroso aprieto la estabilidad de los mismos.

EL CASO STAVISKI Y LA CRISIS DEL GOBIERNO FRANCES

Todavía palpita en las noticias cablegráficas las funestas consecuencias que el acostumbrado abandono de los gobiernos ha producido en la vieja nación Francesa al no ser ésta lo suficientemente diligente en la vigilancia y protección de los intereses de sus ciudadanos que confiaban en la honestidad de unas de sus más firmes empresas bancarias. Ese abandono, que ha hecho posible en estos días la quiebra del Monte Pío de Bayona con la ruina de innumerables ciudadanos franceses, ha ocasionado al gobierno de la referida nación consecuencias desagradables. En efecto, hemos visto cómo los ciudadanos no se han conformado conque el aventurero Stavisky, máximo dirigente de una de las más grandes estafas que se conocen en la historia del negocio bancario, haya vaciado las cápsulas de su pistola contra sí mismo. La vida del gran estafador en modo alguno ha podido saldar la cuenta de ahorro que tanto ciudadano francés tenía confiado a su supuesta honradez. Y el escándalo que hubo de iniciarse en el Palacio de Justicia de París cuando el líder de la Asociación de Jóvenes Abogados trató de echar del edificio a uno de los antiguos defensores de Stavisky, originándose una singular refriega entre grupos de abogados, ha terminado como a todos nos ha contado el cable, con una total crisis del Gabinete del Gobierno, seguida de graves desórdenes de carácter comunista ¡posiblemente evitable si el gobierno Francés hubiera cuidado mejor, con una eficiente legislación bancaria los ahorros de sus ciudadanos!

NORTEAMERICA: MODELO DE PREVISIBILIDAD

La nación Norteamericana, más previsora que las demás, a excepción de la Inglesa, ha dado un paso de avance, en estos días, quizás para evitar sucesos parecidos: de los 14.500 bancos de los Estados Unidos, 13.699 han solicitado desde el mes de diciembre del pasado año, su ingreso en el sindicato de seguro de depósitos bancarios creado por el gobierno y que cubre los depósitos hasta $2.500.00 garantizando por lo tanto aproximadamente el diez por ciento del total de los depósitos.

RAZON DE MAYOR ATENCION GUBERNATIVA EN LAS EMPRESAS DE SEGURO

Y ese importantísimo e ineludible deber que tienen los gobiernos de salvaguardar el dinero e interés de los ciudadanos reviste caracteres de más cuidadosa e inexcusable observancia cuando se trata de aquellas empresas que en el campo de la Economía Pública están a nuestro juicio en un plano todavía más superior a las propias empresas bancarias y buena prueba de nuestra afirmación es esa mayor garantía que como hemos relatado han tenido que ir a buscar al calor del prestigio y solvencia de las otras empresas a que nos venimos refiriendo: las empresas de seguro.

EL SEGURO SOCIAL: QUE GARANTIA LE PRESTA EL GOBIERNO?

Llegado a este punto, ¿preguntémonos qué han hecho hasta ahora nuestros gobiernos en protección del interés de los ciudadanos que confían su suerte a las empresas de seguro? Como el tema resulta extenso y estas empresas se dedican a distintas ramas del seguro, abordemos hoy ligeramente, dado el poco espacio de que disponemos, la situación financiera de aquellas empresas que entre otros ramos del seguro, desenvuelven su actividad en aquel campo donde la responsabilidad de los gobiernos adquiere proporciones imponderables: el seguro social y dentro del cual ocupa lugar preeminente en nuestro medio el seguro denominado de Accidentes del Trabajo.

LA CLASE OBRERA HA DESPERTADO YA DEL SUEÑO DE SU IGNORANCIA

Antes de proseguir queremos confesar que no pretendemos decir nada nuevo. Ya la clase obrera, corrida la venda de la incultura que antes cegaba sus ojos, sabe y le consta que el seguro social, las más de las veces, vive emancipado totalmente de las demás ramas del seguro, en cuanto a las bases técnicas que deben informar el seguro en general. Ya la clase obrera sabe y le consta que la finalidad política para que se creó en el mundo el seguro social, hizo que se le imprimiera una orientación distinta y que poco a poco ha ido echándose en olvido lo que tenía de seguro dicho seguro—permítasenos el pleonasmo—con lo cual no siempre ha salido ganando la clase obrera; como valiente ya he denunciado una de las cumbres en el campo internacional de estos estudios, el Profesor Manes, de la Universidad de Berlín, agregando que los grandes propulsores del seguro social han sido siempre unos cuantos caudillos cuyas orientaciones se han aceptado, las más de las veces, aun en las propias esferas oficiales, agregamos nosotros, debido a ese fatal deslumbramiento del cual hasta dichas esferas no han podido sustraerse provocado por el falso espejismo de sus capitales.

LA GARANTIA QUE BRINDAN NUESTRAS COMPAÑIAS DE SEGUROS DE ACCIDENTES DEL TRABAJO

Dejando ya éstas al parecer meras abstracciones que no por serlo deben de ser conocidas, vayamos a la finalidad no estribaba en que hubiera nes

En estos días hemos leído en la prensa de esta Capital distintos reportajes y opiniones referentes a la pobre garantía que respaldan económicamente a las compañías de seguros de Accidentes del Trabajo. Al leer esas noticias con el interés que siempre ha despertado en nosotros estos asuntos, hubimos de suponer que en el campo de nuestro seguro social existían compañías con garantías que trabajaban dentro de las exigencias de la ley y compañías sin garantía que desenvolvían sus actividades al margen de la misma. Como tal cosa nos pareció sumamente raro, inquirimos noticias y nos enteramos que la realidad no estribaba en que hubieran compañías que estuvieran unas dentro y otras fuera de las exigencias legales sino que unas tenían su garantía fundacional en valores públicos—bonos de obras públicas—y otras en Créditos Hipotecarios a favor del Estado y como la nueva Ley de Accidentes del Trabajo de ahora en lo adelante exigía que todas las compañías prestaran una fianza en dinero metálico o en valores del Estado suficiente para responder de sus gestiones, las primeras—que tenían su garantía en valores del Estado—pretendían en un natural deseo de desplazamiento comercial, que se declara insuficientes las garantías hipotecarias de las segundas, cancelándose sus autorizaciones.

LOS VALORES PUBLICOS CONSTITUYEN GARANTIA SUFICIENTE EN LA ACTUALIDAD?

Ya a estas alturas de nuestras reflexiones declaramos categóricamente lo anémicas que consideramos tanto las garantías en valores públicos como las garantías hipotecarias, ¿es que nos olvidamos de que nuestros valores públicos, especialmente los bonos de Obras Públicas, han sufrido terribles fluctuaciones en el seno de la Bolsa? Nos olvidamos que en días pasados —dada la nueva baja de dichos bonos-garantías que representaban un valor nominal de $100.000 se convirtieron en garantía que sólo representaba un valor real alrededor de unos $20.000.00? Por otra parte, está bien que cuando es el propio Estado el que debe ser garantido imponga que esa garantía se cubra en sus propios valores, pero cuando es una clase social la que debe ser garantida y respecto a la cual el Estado sólo hace oficio de tutor ¿es conveniente y científico que el Estado autorice sus propios valores como garantía de su recto celo?

FRACASO DEL ANTIGUO SISTEMA INVERSIONISTA

Sin embargo convenimos que hasta hace poco las normas dictadas a este propósito han predominado debido al interés que tiene el Estado en encontrar capitales para sus empréstitos Pero respecto a estas normas ya ha dicho el ilustre Profesor Manes citado anteriormente «que desdichadamente no implican siempre una garantía para los individuos asegurados».

LOS SISTEMAS CAMBIAN AL COMPAS DEL TIEMPO

Los sistemas cambian según los tiempos en que se aplican. Lo que ayer resultaba bueno hoy resulta malo y en este problema que tratamos lo único que a nuestro juicio resultaría bueno si es que de verdad pretendemos amparar a la clase obrera, es exigir a todas las compañías de Accidentes del Trabajo una garantía en metálico en cantidad suficiente para responder de las obligaciones que sobre ellas pesan, pero sin que ello signifique que esa garantía en metálico debe tener el carácter de fundacional sino más bien de reserva técnica obligatoria en forma progresiva, al estilo del seguro de vida, ya que desde hace tiempo en las principales naciones del mundo se viene aplicando por analogía, a los seguros de accidentes y enfermedades las normas vigentes sobre reserva del seguro de vida, por la semejanza que entre sí guardan ambos seguros, en lo que se refiere a sus bases matemáticas.

Además, de este modo las pequeñas compañías no se ven obligadas a un desembolso momentáneo de gran cuantía—por inútil entonces abusivo—en desarmonía con el volumen de sus obligaciones y los propios patronos no quedan a merced de las costosas primas que impondrían las grandes compañías, prevaliéndose de ser reinas y señoras en el campo del seguro que tratamos.

Por otra parte, confesamos nuestras simpatías hacia el pequeño comerciante, hacia el pequeño industrial que no por modesto y desenvolverse en una pequeña órbita, dejan de ser merecedores de la protección del Estado ya que todos sabemos hace tiempo que uno de los errores fundamentales de la política económica de los actuales gobiernos ha sido la excesiva protección que se les ha prestado a las grandes empresas, a los grandes capitales que así favorecidos han monopolizado aquella parte del comercio o industria en que se han desenvuelto, regalándose sus dirigentes además de las utilidades naturales del negocio, fantásticos sueldos y jugosas prebendas que han hecho que sea tan gran verdad la paradójica afirmación de los economistas modernos al decir éstos con sobrada razón que todo país de millonarios, por así serlo, es país de pordioseros.

REFLEXIONE LA CLASE OBRERA

Medite la clase obrera y no se deje seducir ni por la pomposa garantía de los valores públicos tan sujetos a las fluctuaciones de las Bolsas ni por las garantías inmobiliarias o Créditos Hipotecarios tan sujetas a las intensas desvalorizaciones de la propiedad. Exija principalmente el establecimiento obligatorio de las reservas técnicas sobre el importe bruto de las primas de las pólizas como rige en el seguro de vida, ya que en honor del propio idioma el seguro llamado de Accidentes del Trabajo tiene—curiosa singularidad—más de seguro de vida que el así llamado impropiamente en la técnica del seguro. Exija también la clase obrera, para terminar estas reflexiones la implantación de la nueva modalidad especial ya puesta en boga en el seguro social en cuanto a la inversión de capitales, cual es la creación y sostenimiento de instituciones propias de salud y otras semejantes, hospitales, clínicas, sanatorios, balnearios y lugares de descanso, etc., aunque las empresas privadas de lucro, a quienes esta política perjudique, procure combatirlas por todos los medios a su alcance. Sólo así la clase obrera estará resguardada de que las garantías que deben amparar su salud y capacidad para el trabajo no se vean el día menos pensado arrasadas por los vendabales que desde hace algún tiempo vienen produciéndose en el campo de la economía mundial y muy especialmente en el nuestro, tan maltratado por nuestras imprevisiones y nuestros desaciertos.

Un libro de E. J. Varona acaba de publicarse

Lo edita el «Editorial Apra». Trata sobre el Imperialismo a la luz de la sociología

La «Editorial Apra» acaba de publicar el primer «Cuaderno de Cultura Popluar», que contiene tres trabajos de nuestro insigne pensador don Enrique José Varona, que se titulan «El imperialismo a la luz de la Sociología», «El fracaso colonial de España» y «El Aprismo y Haya de la Torre». Dichos trabajos tienen gran interés, pues tratan problemas de palpitante actualidad en Cuba y en la América Latina.

Ha sido un gran acierto de la «Editorial Apra» dar a la estampa estos trabajos del maestro Varona, sobre todo el que trata sobre el imperialismo, pues el gran cubano fué un precursor al abordar en 1905, un problema de tan palpitante interés y que preocupa hoy a la mayoría de los hombres interesados en los problemas sociales.

Este «Cuaderno de Cultura Popular» se vende en todas las librerías de la Habana, y pueden adquirirse al por mayor en Neptuno 218.1|4 entre Aramburo y Soledad.

Los cuadernos—según nos informan—continuarán publicándose, ya que el propósito de la «Editorial Apra» es realizar una obra tendiente a la divulgación de los problemas sociales contemporáneos.

Tercera lista de donantes para el Albergue Español

ALBERGUE ESPAÑOL»

Tercera lista de Suscriptores.

	Mensual.	Instalación
Sres. Alvarez Martínez (Víctor) . . . . $	—	$ 5.00
Asociación de Cafés sin alcohol	—	25.00
Sres. Areces García (Julián)	—	1.00
„ Angulo, Toraño y Ca. (S. en C.)	1.00	5.00
„ Atanes (N).	—	0.20
„ Alvarez Junquera (Silverio)	0.20	—
„ Alvarez y del Río	0.50	—
„ Arenas y Hernández	0.30	0.60
„ Baniella (Alejandro)	—	1.00
Compañía Cervecera Internacional S.A. . .	—	10.00
Sres. Colom Ochoa (José)	—	1.00
„ Carril Martínez (Manuel)	0.10	1.00
„ Digón (Antonio) .	—	1.00
„ Díaz Pereiro (Antonio de la Cruz) .	1.00	5.00
„ Fernández (Aquilino)	0.20	—
„ Fernández Palicio y Ca.	1.00	25.00
„ Fernández López (Manuel)	0.20	—
„ Fernández (Ramiro)	0.50	0.50
„ Fernández (José) .	0.20	—
„ Fernández (Jesús)	0.30	—
„ Fernández Oro (Rafael)	—	1.00
„ Galindo (Adolfo) .	0.20	—
„ Galbán, Lobo y Compañía	2.00	50.00
„ Gómez (Fernando)	0.20	—
„ Hoyo Fernández y Ca.	—	5.00
„ Justo Ferrández (Joaquín)	—	1.00
„ López Lazaga (Julio)	—	1.00
„ Luís y Co.	—	5.00
„ López (Gumersindo)	0.20	—
„ Miragaya y Fraga (Graciano)	0.20	0.80
„ Marina, Valdés (Sacramento)	—	3.00
„ Martín García Laureano)	—	1.00
„ Marina Valdés (Juan)	—	1.00
Nueva Fábrica de Hielo (S. A.)	—	10.00
Sres. Otero (Angel) . .	0.20	—
„ Orbon (Benjamín)	1.00	5.00
Pardo Fiuza (Alfonso)	0.10	0.20
„ Peña y Vega . .	1.00	2.00
„ Polo (Ana L.) .	—	1.00
„ Prado Hermanos, (S. en C.)	1.00	2.00
„ Pérez Prado, (Francisco) . . .	0.20	—
„ Peláez (José) . . .	0.20	—
„ Rivas López (Isidro)	—	1.00
„ Rippes Fernández (Alfredo)	—	1.00
„ Ramos (Manuel) .	—	1.00
„ Rodríguez (Baldomero)	—	0.50
„ Rodríguez (Mariano)	1.00	—
„ Rodríguez (Silverio)	0.20	—
„ Suárez García (Maximino)	—	0.50
„ Sobrinos de A González S. en C. . . .	1.00	2.00
„ Santana (Laureano y Guillermo)	0.50	1.00
„ Somoza y Gómez .	—	1.00
„ Sánchez Gudín (Manuel)	0.30	1.00
„ Trueba Hno y Ca.	—	5.00
„ Tenreiro (José) . .	0.20	—
„ Teijeiro (Guillermo)	—	0.20
„ Uzquino (Francisco)	—	1.00
Unión Barcalesa	1 00	—
Sres. Viña, Moré (Francisco)	—	1.00
„ Valle Llano y Ca.	1.00	2.00
„ Vázquez y Hno. .	—	0.20
Suma de la 1a. y 2a listas	$ 709.80	$ 124.25
Suma de la tercera lista . . .	188.70	17.10
Total	$ 898.50	$ 141.35

LAS ALUMNAS EXAMINADAS DE LA ESCUELA DEL HOGAR

Las alumnas examinadas de la Escuela del Hogar se reunirán hoy en la calle Cortina entre Lacret y Luis Estévez, a las dos de la tarde.

En dicha junta se tratarán asuntos respecto de la convalidación de exámenes.

Intensificarán la lucha contra la Peste Blanca

Se reorganizará el Patronato Nacional, de acuerdo con el Dr. Verdeja, Sec. de Sanidad

Una comisión de Damas Isabelinas visitó ayer al Secretario de Sanidad a quien entregaron un estado de cuentas de su labor realizada contra la Peste Blanca desde junio de 1928 hasta diciembre pasado, en la que han invertido la suma de $66,108.60, distribuídos en la forma siguiente: construcción de casetas en el Sanatorio La Esperanza, por valor de $42,635.00; auxilio para doscientos enfermos recluídos en dicho sanatorio $7,730.22; gastos de la Cocina gratuíta, $10,596.89; adquisición de ropas y comidas, 4,494.49; alquileres de casas para tuberculosos demandados, $415.50; funerales, $236.50.

La campaña antituberculosa, según nuestras noticias, ha de intensificarse próximamente, a la que prestará su concurso el Jefe de la Sanidad, doctor Verdeja; así como se reorganizará el Patronato Antituberculoso.

DON PABLO ROVIROSA

Ha fallecido en su residencia de Avenida 10 de Octubre 542, el distinguido caballero don Pablo Rovirosa y Perellada, que fué en vida ejemplo de laboriosidad y honradez.

La conducción del cadáver al Cementerio de Colón, que se efectuará a las nueve de la mañana de hoy, constituirá una elocuente manifestación de los afectos que supo granjearse con su bondadoso carácter.

A sus familiares y especialmente a las hijas Teresa, Julia y Remedios e hijos políticos señores Ricardo Uribarri y Eloy Villegas, enviamos nuestro pésame.

M.E.C.D. 2016

CON DOS PLANTAS DE ALGODON EN CADA FINCA SE PUEDEN SOSTENER MAS DE CIEN ESCUELAS

Acordó la asamblea farmacéutica que una comisión estudie la ley de narcóticos para reformarla

Estima la asamblea que es necesario crear el certificado de aptitud de auxiliar del farmacéutico. Piden que las funciones de los subdelegados recaigan en los colegios municipales

La Asamblea Farmaceútica Nacional celebró ayer su segunda sesión en el Aula de Química de la Universidad, tomando los siguientes acuerdos:

Aceptar la necesidad de estudiar la creación de un Certificado de Aptitud de «Auxiliar del Farmaceútico».

Sobre la ponencia No. 8, que dice: «Sobre normas necesarias para que los Colegios puedan fiscalizar de un modo efectivo el cumplimiento del Código de Moral», se acordó que la Asociación Farmaceútica Nacional debe gestionar en la Secretaría de Sanidad que recaigan en los Colegios Municipales las funciones hoy encomendadas a los sub delegados de Farmacia.

Como disposición general en los Estatutos de la Asociación se establece que todo farmaceútico ha de notificar al Colegio en cuya jurisdicción se proponga ejercer la forma en que se propone hacerlo, referencias del Colegio que haya ejercio anteriormente, farmaceútico a quien ha de sustituir y motivos de esta sustitución.

Se solicitará de los Laboratorios y Agentes de Especialidades farmaceúticas que las muestras sean envasadas con apariencia totalmente distinta a los envases originales destinados a la venta.

Todos los miembros de un Colegio Farmaceútico estarán en la obligación de velar por el cumplimiento de las disposiciones del Código de Moral, quedando en el deber de reportar por escrito y con carácter confidencial al Presidente de su Colegio las infracciones de que conozca o sospeche.

Cuando la falta se atribuya al propio Presidente o a colegiados que por sus nexos de parentesco, negocio o amistad íntima con aquel, no permitan a dicho Presidente realizar la investigación con absoluta independencia de criterio la falta será al Secretario con encargo de que ésta se traslade a la Delegación Provincial, la que realizará la investigación e informará de su resultado por la misma vía.

Los Colegios quedarán facultados para designar con carácter permanente comisiones de su seno que tendrán a su cargo la fiscalización del cumplimiento de las disposiciones del Código.

Cuando la Junta de Gobierno Nacional tuviere conocimiento por cualquier medio de anomalías, faltas o irregularidades de cualquier índole cometidas en la jurisdicción de un Colegio Municipal, exigirá de dicho Colegio por mediación de la Delegación Provincial respectiva, la resolución inmediata de la misma. Si esta petición no es atendida dentro del plazo concedido por la Junta de Gobierno del Colegio, la Colegiación Provincial convocará directamente a la Junta General del Colegio para resolver el caso planteado, pudiendo proponer a la Junta Nacional o al Consejo Supremo, según corresponda, la suspensión del o los miembros del expresado Colegio que resultaren culpables.

Sobre la ponencia No. 11, que trata de «la limitación de las Farmacias», se acordó, no adoptar ninguna nueva medida restrictiva, salvo las establecidas por las leyes vigentes cuyo cumplimiento exacto, sobre requisitos indispensables para apertura de oficinas de farmacia, se exigirá.

Sobre el tema No. 12, que trata de la Reforma de la Ley de Narcóticos y reglamentación de la misma en forma eficaz, práctica y sencilla, se acordó aceptar las bases que para dicha modificación presentó el ponente doctor Fernández Abreu, y cuya modificación se estudiará por una Comisión integrada por dos miembros designados por el Secretario de Sanidad y dos designados por la Junta de Gobierno de la Asociación Farmaceútica Nacional.

Acuerdos adoptados fuera del temario oficial:

Un voto de censura a los farmaceúticos que están ejerciendo en las Quintas del Centro Asturiano de la Habana y Centro Gallego, y que ocuparon los puestos abandonados por dignos compañeros que, en apoyo de la Clase Médica, obedecieron la invitación oficial de la Asociación Farmaceútica Nacional en ese sentido, así como para aquellos farmaceúticos de las demás Quintas que no abandonaron sus puestos en esa oportunidad en que no existía Colegiación Obligatoria.

UN GUARDA JURADO FUE AGREDIDO POR UN EBRIO

En el primer centro de socorro fueron asistidos de contusiones leves, el Guarda Jurado 30, Norberto Díaz, vecino de Segunda número 30 y Julio Martínez González, vecino de Jesús María 130.

Dice el Guarda Jurado, que encontrándose de servicio en la Academia de Baile «Galathea», de Neptuno y Agramonte, el Martínez formaban un fuerte escándalo y al requerirlo le dió una bofetada, causándole una contusión en la mejilla derecha.

El detenido se encontraba en estado de embriaguez, siendo remitido al Vivac.

LO INDICADO

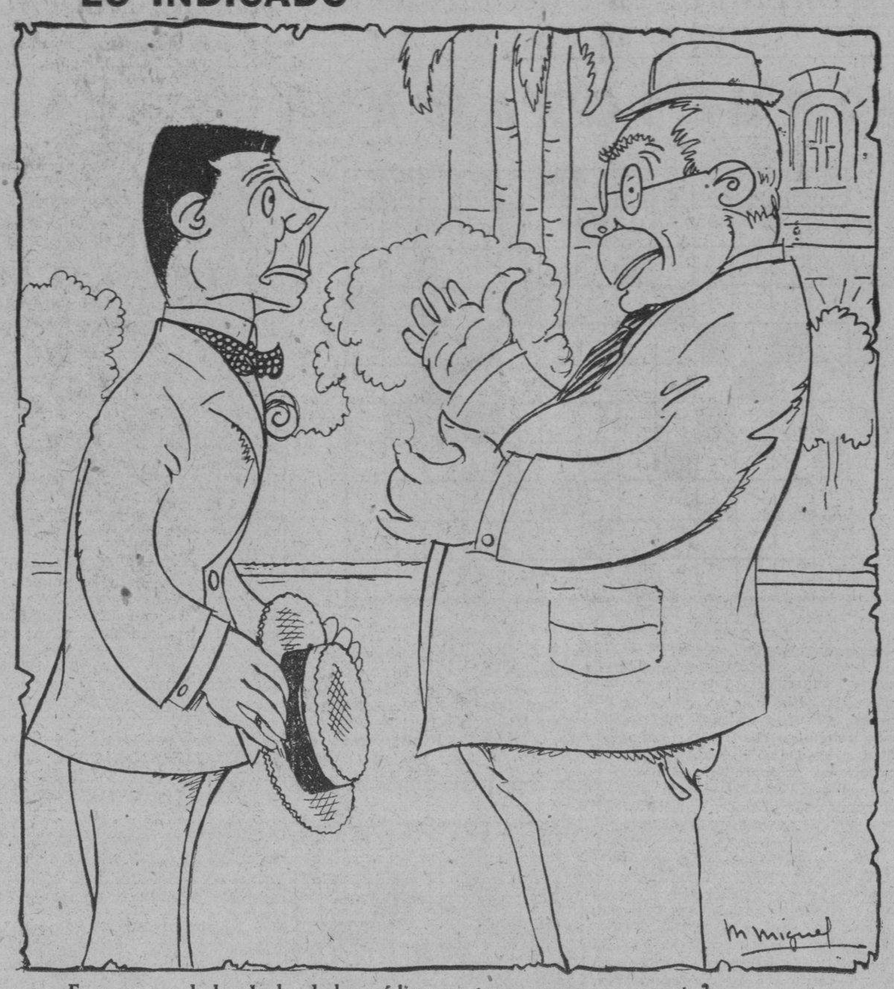

—Es grave eso de los duelos de los médicos; ¿creo que son a muerte?.
—Bueno, pero siempre será con anestesia local...

El recurso de los médicos de las quintas ha sido señalado para el próximo día 3 de marzo

Sostendrá la inconstitucionalidad del decreto de colegiación obligatoria el Dr. Herrera Sotolongo. La impugnará el Dr. Carlos M. Piñeiro. Varios letrados presentan su ciudadanía

Para el día 3 del entrante mes de Marzo ha señalado el Tribunal Pleno del Supremo la vista del recurso de inconstitucionalidad entablado por el Dr. Pedro Herrera Sotolongo, a nombre y en representación de los Médicos que prestan sus servicios en las Quintas de los Centros Regionales y que impugnan el decreto número 1703 de 18 de Septiembre del pasado año sobre colegiación obligatoria y del cual nos hemos ocupado, preferentemente, en múltiples ocasiones.

Sostendrá la procedencia del recurso el Dr. Herrera Sotolongo; por el Colegio Médico lo impugnará el Dr. Carlos M. Piñeiro y por el Ministerio Fiscal informará el doctor Alfredo Bernal, quien, como se sabe, se adhirió a la cuestión previa deducida por los recurrentes que obtuvieron la suspensión de la sentencia dictada por dicha Institución contra los Médicos de los Centros.

Es muy posible que la vista se suspenda.

LOS LETRADOS NACIONALIZADOS

En la Secretaría de Gobierno del Tribunal Supremo hemos sido informados de los nombres de los Letrados que ejercen en esta Capital y que hasta el pasado día 15 han presentado su respectiva carta de naturalización cubana de acuerdo con la legislación sobre la materia, continuando, por lo tanto, habilitados para el ejercicio de la profesión.

Son los doctores Enrique Valencia Martín, Cofrado Ascanio Suárez, José López Pérez, Eduardo Bolivar y Herrero, del bufete del anterior y Letrado Consultor de la Secretaría de Comunicaciones; José Hería Fernández, Francisco Palacio Sola, Francisco de Borja Palma Castillo, Antonio Bueno García, Baldomero B. Guasch Subirana, Mario Petriccione Raia, Mario Lazo Guiral.

También la ha presentado el doctor José Puig Ventura, antiguo Letrado de esta Capital, estrechamente vinculado a la Colonia Catalana y a importantes casas mercantiles alemanas, quien, en atento B.L.M., nos participa haber trasladado su bufete para la casa Cuba número 17, altos, esquina a Empedrado, donde está a la disposición de sus clientes.

SOBRE DIVISION DE COMUNIDAD

El Tribunal Supremo ha dictado sentencia en el recurso de casación establecido por Jacobo Saif, en el pleito seguido contra Nicolás Flaifel, sobre división de comunidad, procedente del Juzgado de Marianao. El Supremo ha declarado con lugar el recurso y anulado la sentencia de la Audiencia de la Habana, resolviendo el asunto en un todo de acuerdo con las peticiones del actor Saif, al que dirigió en la casación el doctor Alberto Blanco, quien ha vuelto de lleno a sus labores profesionales después de abandonar la Alcaldía de la Habana, por renuncia que hiciera al Gobierno del doctor Grau San Martín.

Se estudia el conflicto de los Ten-Cents

A uno de los dos sindicatos en litigio se le dará personalidad jurídica para resolver el caso

El Departamento Legal de la Secretaría del Trabajo, de acuerdo con todos los antecedentes aportados por la Dirección del ramo, está estudiando con detenimiento el expediente relacionado con el movimiento de huelga que existe en los establecimientos denominados Ten Cents.

Aunque sobre el particular nada se ha informado todavía y se guarda la natural reserva para evitar cualquier comentario que muy bien pudiera dar al traste con las gestiones que se realizan para buscar una solución armónica al problema que lleva ya algunos meses, sabemos que los Letrados de la Secretaría del Trabajo se han de basar, al resolver, en distintos aspectos de importancia que presenta el caso, siendo uno de ellos el de reconocerle personalidad jurídica a uno de los dos bandos en discordia.

Como es del público conocido en los Ten Cents actualmente existen dos sindicatos obreros. Uno lo integran las muchachas que se mantienen en huelga desde el comienzo de la lucha, y el otro que aquellas han denominado «amarillo», aunque lo integran, según noticias, en su totalidad, empleadas que fueron de los propios comercios de Wolworth. A cual ha de dársele personalidad jurídica es lo que no se ha exteriorizado, esperándose que ello ha de ser la fórmula de solución del conflicto.

Con el informe del Departamento Legal, entonces el señor Jorge Lauderman, Director del Trabajo, resolverá en definitiva, lo cual se espera ha de ser para dentro de pocos días.

CONFLICTO EN UN CENTRAL

Según noticias recibidas en la Dirección del Trabajo, el Inspector Morell, desde Camagüey, informó que se trasladaba a Jatibonico con el propósito de intervenir en el problema de huelga que existe en dicho central, esperando solucionarlo lo antes posible.

También se recibieron noticias de haberse terminado la huelga que mantenían los obreros del central Esperanza, ubicado en Guantánamo, continuando sus preparativos de zafra.

ACTIVIDADES OBRERAS

ASAMBLEA DE TORCEDORES.—Ayer tuvo efecto la Asamblea convocada por el Comité Conjunto, para informar del estado de la huelga, y de las conversaciones sostenidas con los fabricantes. Informaron deta lladamente del móvil y urgencia de la convocatoria, en primer término, el Secretario del Sindicato de Torcedores, consumiendo turnos después los señores Manuel Alonso, del mismo Sindicato; Joaquín Ordoqui, de la Confederación Nacional Obrera de Cuba; Zúñiga y Beato, de la Federación de Bahía; Por la Asamblea hicieron uso de la palabra, Samalea, Gener, Esteban Peña, José López Rodríguez, Lucas Pino y otros analizando cada cual los problemas modalidades y circunstancias en que se inició la lucha, su desarrollo hasta el presente, la entrevista con los señores Emilio Carrodeguas y Santiago Pego, de la casa de «Partagás», las conversaciones en la Secretaria del Trabajo; y las celebradas con los fabricantes en casa del señor Pego Pita; los distintos trabajos que como consecuencia de la huelga se realizaron, y finalmente los acuerdos del «Comité Conjunto», aprobado por la Asamblea de los compañeros huelguistas; la labor de la comisión que fué al Mariel y a otros lugares, para investigar los planes del letrado Heliodoro Gil y los fabricantes, respecto del embarque del tabaco.

Los oradores hicieron consideraciones sobre la trascendencia de la lucha, y las resoluciones tomadas, adoptando la asamblea los siguientes acuerdos que serán llevados a la entrevista de hoy con los fabricantes:

PRIMERO:— Aceptar la transación de que la casa de «Partagás» instale en la Habana, el cincuenta por ciento de su producción.

SEGUNDO:— Traslado íntegro al Calabazar de la fábrica de «H. Upmann.»

TERCERO:— Reconocimiento del Frente Unico.

CUARTO:— Reposición de los compañeros dependientes, rezagadores, anilladoras, escogedores del Frente Unico que hubieran sido despedidos de sus labores.

Después se aprobaron otros puntos relativos a la huelga, entre los que figuran los de q. no se realizarán operaciones de embarque del tabaco detenido en los muelles mientras no se firme el pacto consiguiente y se comience el trabajo en la forma que se estipule entre el Comité Conjunto y los fabricantes.

Los sectores de la industria se declararán responsabilizados con los Braceros de Bahía, en forma que cualquier embarque que se pretendiera hacer por los fabricantes sin haber llegado a la solución del conflicto, produciría el paro en los sectores todos de la industria tabacalera, pidiéndose ipso facto el apoyo a todos los Sindicatos obreros.

Finalmente se acordó declarar la Asamblea en sesión permanente, anunciando que mañana por la noche se reunirá de nuevo, para conocer el resultado de la entrevista de hoy entre el Comité y los fabricantes. La asamblea demostró gran entusiasmo, en el deseo de llegar a la solución del conflicto.

EN LA FEDERACION OBRERA DE LA HABANA.— Celebró sesión el Sindicato de Empleados de Tintorería y Lavado a Mano y al Vapor, discutiendo los Estatutos del Sindicato. Se aprobó el articulado con algunas enmiendas en varios artículos del proyecto presentado por la Comisión redactora del mismo, acordándose que se convoque para el próximo domingo, una asamblea general, para la sanción definitiva del Reglamento por el cual se ha de regir el Sindicato.

EL PLENO DE LA FEDERACION OBRERA DE LA HABANA.— Está convocado el Pleno de la Federación Obrera de la Habana para continuar la sesión anterior, el miércoles venidero a las ocho de la noche, con el fin de tratar de los asuntos que están pendientes en la orden del día y conocer el resultado de las comisiones que han sido designadas para intervenir en distintos problemas de Sindicatos federados.

SINDICATO DE ZAPATEROS.— Ha celebrado sesión el Sindicato de Zapateros, en Cristo número 25, para continuar tratando del movimiento que tienen planteado en los talleres de calzado, de las tarifas y de los informes de los Delegados y comisiones que vienen actuando en el conflicto.

ATENEO SINDICALISTA.— El próximo sábado, ofrecerá un mitin en el Sindicato de Panaderos, Amistad y Monte, altos, el que invita a todas las colectividades obreras a que envien sus representaciones, pues en dicho acto se designará un Comité Pro Libertad de José Rodríguez Villar, que lleva nueve años y dos meses en el Presidio de la República. Se pide a las colectividades del interior que se adhieran enviando telegramas al señor Presidente de la República y las comunicaciones de adhesión al Ateneo Sindicalista, Virtudes 2, A. Se ha pedido la colaboración y apoyo a la Asociación de Reporters y a la Unión Sindical de Artes Gráficas.

DEFENSA OBRERA INTERNACIONAL.— El sector de este organismo en Banes, ha dirigido telegramas de protesta contra los procedimientos de las autoridades en el Central Boston, y del desalojo conminatorio de familias de proletarios en aquella zona. Piden la libertad de los compañeros presos.

LA FIESTA DE LA LIGA JUVENIL COMUNISTA.— Se ha celebrado en los jardines de La Tropical, una gran fiesta por la Liga Juvenil Comunista. Se organizaron animados bailes en los distintos salones de los jardines y variados actos de distracción.

CONFERENCIA APLAZADA.—La Conferencia que iba a ofrecer en la Sociedad de Torcedores el señor Manuel Alonso sobre el tema del cooperativismo y la unión de los elementos consumidores propiciando ese sistema, fué pospuesta para el próximo domingo a causa de la Asamblea celebrada con urgencia por los torcedores, ayer, en dicho local.

Anoche se reunió el Comité Conjunto de la Industria Tabacalera, Bahía y Transporte, para tratar de la entrevista con los señores fabricantes, y de los detalles necesarios a cumplimentar en todas sus partes, las aspiraciones de la Asamblea.

A hora avanzada de la noche, sobre las once, llegó el señor Pego Pita Jr., manifestando que deseaban tener una entrevista anoche mismo.

La reserva más impenetrable observaron los comisionados sobre lo tratado, y el lugar en que iban a reunirse con el señor Pego Pita, o con los fabricantes. Como la visita transcendió al elemento torcedor que aun se encontraba en los pasillos de la Sociedad de Torcedores, cada cual hacía sus comentarios, inclinándose la mayor parte, a suponer lo más favorable, o sea que el conflicto acaso quede resuelto hoy. Se espera con verdadero interés la asamblea de esta noche.

SINDICATO NACIONAL DE EMPLEADOS Y OBREROS DE DROGUERIAS, FARMACIAS Y SUS ANEXOS

SECCION SINDICAL SARRA

Habana, 25 de febrero de 1934.

Señor director del DIARIO DE LA MARINA.

Presente.

Muy señor nuestro:

Tenemos el gusto de informarle que en el día de hoy se han recibido contestaciones en este Comité de las Secciones de nuestro Sindicato en el interior, en el cual se nos informa que tan pronto sea necesario declararán la huelga en solidaridad por nuestra justa causa.

Con gracias anticipadas por la publicación de estas líneas quedamos atentamente.—**Comité de huelga.**

LOS CIGARREROS DE SANTA CLARA.— La Sección de Cigarreros de Santa Clara, acordó protestar ante los poderes públicos de la expulsión de César González y pedir la libertad de los compañeros Domingo Cruz, Manuel Prieto y Eloy Salas, presos en la Cárcel de la Habana, como la de los compañeros Francisco Gattorno y Ramón Muñiz, en la cárcel de Cárdenas.

Un médico fué arrollado ayer por un ómnibus

Una niña fué arrollada también por el auto de un militar. Robo de prendas por valor de $70.00

El doctor en medicina Emilio Pulgaron Muñoz, de 65 años de edad y vecino de Consulado 69, fué asistido en el Hospital Municipal, de graves contusiones diseminadas por todo el cuerpo, que sufrió en la esquina de Neptuno y Espada, al arrollarlo el ómnibus número 6, de la empresa «Omnibus de la Habana», cuyo chauffeur continuó su marcha.

ROBO DE PRENDAS

A la policía dió cuenta Nicolás Gutiérrez Abreu, vecino de Zanja 152, que de su domicilio le habían robado prendas por valor de 100 pesos y dinero en efectivo, ascendente a la cantidad de 70 pesos.

ARROLLADA UNA NIÑA

En el Hospital Municipal fué asistido de graves contusiones diseminadas por todo el cuerpo, Fe Puig Sánchez, de 9 años de edad y vecina de Estévez 130, que les fueron producidas en la esquina de Infanta y Estevez, al arrollarla el automóvil en que viajaba el teniente coronel del Ejército, Julio Velazco Irigorri y era manejado por el soldado Evelio Noriega.

El hecho se estimó casual.

Dinero robado en la casa de Cienfuegos 21

Los ladrones aprovecharon la ausencia de los moradores, y y robaron. Chinos sorprendidos

La señora Carmen Puera Batista, viuda y vecina de Cienfuegos 21, denunció a la policía, que de su domicilio le habían robado 170 pesos en efectivo, dos billetes de a dos mil pesetas cada uno y prendas por valor de 1,650 pesos, hecho que realizaron los desconocidos aprovechando su ausencia y demás familiares de su domicilio.

FUMADERO DE OPIO

Los asiáticos Jesús Gen y José Chi, fueron detenidos por la policía, por explotar un fumadero de opio en su domicilio Salud 23, dándose a la fuga los otros asiáticos que se encontraban en la expresada casa.

VENDEDOR ASALTADO

José Santos Blanco, vendedor ambulante y vecino de Misión 75, denunció a la policía, que transitando por la esquina de Factoría y Gloria, fué asaltado por varios individuos, despojándolo de la suma de 38 pesos y de los dos tableros de cigarros que aprecia en 25 pesos, dándose a la fuga en el auto sin chapa en que viajaban.

ABURRIDO DE LA VIDA

A la policía denunció Enrique Masera Vega, vecino de Revillagigedo número 20, bajos, que en horas de la madrugada fué llamado por su cuñada Asela Barreto Aguirre, vecina de Estrella 10, bajos, por la que fué informada que su hermano Luis Barreto, le había dejado una carta en la que se despedía de la autora de sus días, suponiendo por ello que trata de privarse de la vida, pues una vez que escribió la misiva, abandonó su domicilio precipitadamente.

El Dr. Goyeneche presenta un plan al rector de la Universidad sobre la explotación de la industria algodonera, por sistema cooperativo

Mañana se cierra el concurso para cubrir varias cátedras de Filosofía y Letras. El segundo congreso nacional estudiantil comenzará el 25 de marzo. Una comisión de profesores

El doctor Goyeneche ha elevado un escrito al Rector de la Universidad, doctor José A. Presno, exponiéndole un magno plan, que parece, a simple vista, elevarse a las regiones de lo fantástico.

Nosotros se lo daremos a conocer al lector en pocas palabras: Anuncia que de sembrarse dos plantas de algodón solamente en cada finca de Cuba, donde se da con tanta facilidad, el rendimiento que se obtuviese daría la cantidad más que suficiente para atender al mantenimiento de más de 100 escuelas, suministrándole a los alumnos, además de la enseñanza, desayuno, almuerzo, ropas y transporte.

CONCURSO QUE VENCE

Mañana, día 27 de los corrientes, vencerá la convocatoria publicada para cubrir, mediante concurso, varias cátedras de la escuela de Letras y Filosofía, de las cuales dimos cuenta oportunamente.

Hoy, sin embargo, vamos a ofrecer una reseña sucinta de las bases que habrán de regir dicho concurso:

Se considerarán como méritos de cada concursante los servicios docentes prestados, aunque éstos se apreciarán sólo cuantitativamente, es decir, por el rendimiento en favor de la enseñanza y el concepto que el profesor hubiere ganado en la misma. En tal virtud se dejan excluídos los individuos de conducta cívica reprobable y los que no tuviesen un historial docente irreprochable.

Como méritos docentes se tendrán en cuenta también los libros publicados o inéditos acerca de la materia objeto del concurso, así como los de disciplinas ajenas, aunque éstos últimos sólo en el caso de que los miembros del Tribunal no tuviesen base suficiente para decidirse por uno de los aspirantes.

También se admitirán como méritos los títulos y cursos tomados en Universidades extranjeras, así como las conferencias pronunciadas, aunque dando preferencia en uno y otro caso a lo relativo a la materia objeto de la cátedra.

En caso de que todos los detalles aportados no bastasen a decidir al jurado por uno de los aspirantes, se convocará a ejercicios supletorios, que serán una hora u hora y media de conferencia acerca de la disciplina que se aspire a enseñar y una hora de clase ante los alumnos de la Escuela, a fin de apreciar sus dotes pedagógicas.

Ayer nos topamos, por casualidad, con uno de los más destacados miembros del Comité Universitario Pro-Matrícula y Vivienda Gratis, el cual nos dejó traslucir, a través de la conversación, el descontento que existía en dicho organismo por la mala impresión que, acerca de las demandas económicas que tienen presentadas, habían recogido en su última entrevista con el doctor Baralt, quien les manifestó que el Consejo de Secretarios había acordado no conceder el Cuartel de Dragones y que las matrículas gratis serían dedicadas con especialidad a los estudiantes de Ingeniería agronómica.

Respecto al primer particular nos refirió, nuestro comunicante, que habían recibido, en el mismo sentido, una carta del secretario ayudante del coronel Fulgencio Batista y que ello produciría gran malestar entre los 400 estudiantes pobres del interior, que aguardaban esta concesión para trasladarse a la Habana, agregando que a ello iba a contribuir en gran parte las esperanzas dadas a tal tenor, pues se les había pedido hasta un reglamento, que ya le había sido entregado al secretario de Instrucción Pública y en cuya confección habían intervenido profesores de tan recia envergadura moral e intelectual como el doctor Rodríguez Lendián.

Con relación a lo de restringir las matrículas gratis en las carreras de Derecho y Medicina, por estimar que ya había demasiados graduados en una y otra, lo calificó de absurdo, manifestando que iba contra la justicia y la equidad establecer privilegios de esa naturaleza, porque si lo que se quería era aumentar el número de graduados en Ingeniería agronómica, teniendo en cuenta las condiciones inminentemente agrícolas de nuestro país, lo apropiado era estimular a los estudiantes dando facilidades de vida a los graduados en dicha carrera.

Finalmente, nos notificó que dichos asuntos serían llevados a una próxima asamblea.

EL SEGUNDO CONGRESO NACIONAL DE ESTUDIANTES

Para el día 25 de marzo se encuentra señalada la inauguración del Segundo Congreso Nacional de Estudiantes.

Tendrá lugar en el Aula Magna de la Universidad.

El Comité Gestor del mismo ha cursado ya las últimas disposiciones a las delegaciones del interior a fin de entrar en la fase final de la organización.

Se nos notificó ayer en la Universidad que había quedado cerrado el concurso para cubrir una ayudantía de Histología.

Cuatro han sido los aspirantes que se han presentado: A. Navarrete, E. Ramírez, A. Pérez Ara y V. Castañedo.

Ha sido designada una comisión, integrada por los doctores Carlos de la Torre, Angel A. Aballí y Gerardo Portela para que, en unión de los representantes que nombren los delegados de curso, procedan a determinar la forma en que se elegirán los representantes del estudiantado al Consejo Universitario y a los Consejos de Dirección de las facultades.

Un joven, sin título de chofer, manejando un auto con chapa de N. Y. mató anoche a uu hombre

Huyó después del accidente, pero fué detenido más tarde y enviado al vivac. La víctima, al ser alcanzada, fué lanzada contra un poste. Un falsificador de billete fué detenido

En el Hospital Municipal dejó de existir anoche, a consecuencia de múltiples contusiones Arturo Osa, de 50 años de edad, vecino de Tamarindo núm. 9.

Según lo actuado por el sargento Manuel Ruiz, perteneciente a la Sexta Estación, Arturo Osa, transitaba por la esquina de Monte y Carmen, cuando fué alcanzado por el automóvil chapa número C-57-75, de la matrícula de New York, que era manejado po un mestizo. Fué de tal magnitud el golpe recibido, que Osa fué lanzado contra un poste de la Havana Electic, produciéndose las contusiones que más tarde le ocasionaron la muerte.

El chauffeur, al darse cuenta del hecho, imprimió una excesiva velocidad al automóvil, desapareciendo, pero poco después fué detenido en la esquina de Ayesterán y Desagüe, por el vigilante 1315.

El acusado dijo nombrarse José Antonio Calcedo Ferrer, de 17 años, vecino de Cádiz 43, y al solicitársele mostrara su título de chauffeur expuso que carecía de él.

Calcedo fué remitido al Vivac, y el occiso enviado al Necrocomio, para la práctica de autopsia en la mañana de hoy.

TENTATIVA DE ESTAFA CON UNA FRACCION DE BILLETE SUPLANTADO

El vigilante 1660, arrestó a Julio Díaz Suárez, de la Habana, de 16 años, mensajero de la botica situada en los bajos del Hotel Prado, por acusarlo José Paz Area, dueño de la vidriera de cigarros, situada en Neptuno 8, de habérsele presentado con una fracción del billete núm. 8697, a fin de cobrarla, teniendo el guarismo «7» suplantado.

Liaz Suárez ingresó en el Vivac.

ESTADO DEL TIEMPO

Existen bajas presiones en el Golfo de México hacia el norte hasta la parte central de los Estados Unidos, sobre México y hacia el noroeste hasta Colorado, con varios centros de perturbación los principales sobre Tamaulipas y porción nordeste de Tejas. En el resto de los Estados Unidos hay altas presiones y también en el Atlántico hasta Las Antillas.

Pronóstico para el lunes: Probablemente buen tiempo. Subiendo las temperaturas. Vientos moderados a frescos del nordeste al sudeste en mitad oriental y de región sur frescos y posiblemente algo fuertes a intérvalos en mitad occidental. Tendencia a tiempo variable después de mediodía en porción occidental.—**Observatorio Nacional.**

Charles Pemberton protesta contra la campaña comunista

Prestó el teatro para los antimachadistas; pero los comunistas aprovecharon

25 de febrero de 1934.

Doctor José I. Rivero, DIARIO DE LA MARINA.

Habana.

Mi querido Director:

El que te dijo que yo había renunciado al A. B. C., para afiliarme al comunismo, sufrió una grave equivocación, pero ésta es de todo punto perdonable ya que cualquiera que hubiera asistido al meeting antimachadista celebrado en el teatro Payret esta mañana, hubiera asegurado que hasta las piedras de este viejo coliseo estaban marcadas: «Made in the Soviet Republic».

El compañero revolucionario Ramiro Valdés Daussá ha tiempo me visitó para solicitar el teatro, con el propósito de formar un Frente Unico de todos los sectores y protestar enérgicamente a la falta de cumplimiento del actual gobierno, en relación a la liquidación del machadato.

Partidario como soy, de toda idea que sea ayudar al aplastamiento total del ya caído régimen, accedí a facilitar gratuitamente el local del teatro ante el peligro de reconquista que lenta y silenciosamente trata de realizar aquella casta diabólica, ignorante de los más elementales principios de la moral y del respeto a la vida humana.

Por vez primera hablé en público. Mis palabras fueron pocas y pobres, pero muy sinceras. Hice un llamamiento a la lucha que convirtiera en realidad el propósito que nos unía en ese instante, rogué respecto para las distintas tendencias allí reunidas, esbocé el recuerdo de los que en la verdadera era de terror se reunían en esta casa, unidos firmemente por una sola causa y por último prometí combatir con mis modestas fuerzas a este gobierno donde sólo tengo amigos, si en el cumplimiento de ese deber revolucionario flaqueaba.

Pero, mi querido Director, ya en Cuba no logramos ponernos de acuerdo ni para combatir a Machado.

Daussá, Alvaré y otro de los oradores, cumplieron lo pactado y eso era, combatir a todo lo que favoreciera al machadato. En cuanto a los demás la figura del terrible devorador de estudiantes y obreros pasó casi desapercibida y olvidando el propósito que allí nos reunió, desataron todas sus furias e inculpaciones contra todos los gobernantes y figuras de relieve que no militan en el Partido Comunista. Se habló de incendiar la república de lado a lado, del ejército, contra el A. B. C. y demás partidos políticos olvidándose por completo de lo que allí nos reunió.

No hubo un sólo rasgo de respeto ni delicadeza hacia los hombres que habían asistido y de distintas tendencias a la de ellos, ni tampoco para quien tan sinceramente había ofrecido la hospitabilidad de esta casa.

Triste es decirlo Pepín; pero la asamblea resultó un rotundo fracaso, una horrible desilusión para todo aquel que desinteresadamente cooperó en la revolución, antes del 12 de agosto.

No quiero terminar sin recriminar a los no izquierdistas que conociendo el propósito de esta reunión no prestaron su cooperación asistiendo, quizás el resultado hubiera sido distinto.

Cuando Machado se entere de esto, su diabólica sonrisa se convertirá en una sonora carcajada.

Tuyo revolucionariamente,

Charles Pembertón.

Los asociaciones femeninas forman un frente único

Velarán por la pureza del sufragio y harán una propaganda cívica

Respondiendo a una invitación del Club Femenino de Cuba, asistieron a la reunión que se efectuó en la «Asociación de Repórters», representaciones de «Maestras Católicas», «Club Femenino Nacional», «Alianza Nacional Feminista», «Partido Nacional Revolucionario», «Acción Republicana», «Hijas, esposas y viudas de Veteranos», «Asociación de Enfermeras», «Partido Evolución Feminista», «Partido Nacional Sufragista», «Asociación de Católicas Cubanas», «Patronato de Protección Escolar» y «Partido Sufragista Nacional».

Con alteza de miras y animadas de sincero patriotismo, después de discutir generalidades que afectan al feminismo, se acordó constituir un Frente Unico para velar por la pureza del sufragio, en todas las oportunidades, (en el censo, en la Ley Electoral, etc.) y emprender una propaganda cívica, consciente de los deberes y derechos ciudadanos.

Los acuerdos serán sometidos a la consideración de las distintas Asociaciones que enviaron sus delegadas, para poder fijar las normas definitivas en una próxima asamblea.

UN MENOR MUERTO POR UN OMNIBUS EN EL CERRO

Al Tercer Centro de Socorros fué conducido anoche por el vigilante 238, el menor Luis Felipe Cabrera Rodríguez, de 14 años de edad y vecino de San Gabriel número 5, en el Cerro, quien fué asistido de múltiples contusiones diseminadas por todo el cuerpo, falleciendo poco después a consecuencia de las heridas.

Según lo actuado por la policía de la 11 Estación, este menor trató de atravesar la Calzada del Cerro y Monasterio, cuando fué arrollado por el ómnibus de la empresa «Aliados», que con excesiva velocidad conducía el chauffeur Ramón Alfonso Valdés, vecino de la Lisa, quien fué detenido.

Alfonso Valdés, manifestó que al advertir al menor, el cual se le había interpuesto ante el ómnibus, dió un corte, para no alcanzarlo, pero en esos instantes cruzaba otra guagua de la misma empresa, que fué el que produjo las lesiones al menor Felipe, dándose acto seguido a la fuga, el chauffeur.

El cadaver del infortunado menor fué remitido al Necrocomio, y el chauffeur Alfonso, ingresó en el Vivac.

DESAPARICION DE UN MENOR DE DOCE AÑOS

En la Quinta Estación denunció Porfirio Vega Jiménez, vecino de San José 44, que de su domicilio había desaparecido su sobrino Loreto Fernández Rodríguez, que cuenta 12 años de edad, temiendo le pueda haber ocurrido alguna desgracia.

Satisfechas las estudiantes de Kindergarten

Dicen que las no examinadas ascienden a cinco. Ruegan a las nuevas se mantengan neutrales

Hemos recibido una carta de las alumnas graduadas de la Escuela Normal de Kindergarten, en la que hacen referencia a ciertas declaraciones del Directorio de las alumnas no examinadas de dicho plantel que vieran la luz en algunos periódicos de la mañana.

Nos notifican en la misma que las alumnas no examinadas del plantel sólo ascienden a cinco y que contra ellas no sienten la menor animadversión.

Alegan que dichas alumnas no fueron nunca encarceladas y que sus sentimientos contra el machadato eran análogos a los de las mismas, sólo que no los manifestaron por igual procedimiento.

Ruegan a las 20 alumnas de nuevo ingreso que no se mezclen en el conflicto y hacen patentes sus deseos de no entablar polémica de ninguna clase.

Finalmente, nos expresan su sentimiento de satisfacción por la solución que se le ha dado al problema.

M.E.C.D. 2016

Inventos, Innovaciones y Curiosidades

Se han construído unos ladrillos con incrustaciones de varios colores para destinarlos a cubrir las armazones de acero galvanizado de los edificios y hacerlos aparecer como simples construcciones de esa naturaleza.

* * *

Las últimas estadísticas realizadas en Albania vienen a demostrar que del 90 al 95 por ciento de sus habitantes se dedican a la Agricultura o la cría de ganado.

* * *

Existen unos aparatos receptores de radio, tan sumamente pequeños, que se pueden llevar perfectamente en una bicicleta. Funcionan mediante pilas secas y baterías «B».

* * *

Ultimamente se ha diseñado en Europa un nuevo modelo de automóvil para carreras. Presenta unas ruedas posteriores dobles con el fin de evitar los resbalamientos y dar facilidades en las arrancadas.

RAUL ACOSTA RUBIO HA LLEGADO A LA HABANA

Después de solucionar la huelga de los obreros de la fábrica Vallvey ha llegado a la Habana procedente de Camagüey, el periodista Camagüeyano director de «Indio Bravo», Raúl Acosta Rubio, líder nacionalista de la regió prócer, al que se da como seguro Alcalde Municipal de Camagüey.

Acosta Rubio se entrevistó en la tarde de ayer con el Secretario de Gobernación, pidiéndole la libertad del obrero Angel Hurtado.

Esta tarde visitará Acosta Rubio al coronel Mendieta a fin de imponerlo de los problemas de Camagüey, solicitándole la libertad de todos los obreros presos.

ANGLO AMERICAN DRUG STORE CO.
DE TURNO HOY LUNES
BAJOS DEL "HOTEL PLAZA" por NEPTUNO y MONSERRATE
TELEFS. A-7920 Y M-4244

LA MAYOR
35 EDIFICIOS
700 EMPLEADOS
SARRÁ
DROGUERIA
ABIERTA TODOS LOS DIAS
TODA LA NOCHE LOS MARTES
A-3641

FARMACIA
DROGUERIA DE "JOHNSON"
DE TURNO LOS LUNES
TELEFONO-A-2129.

TOS CATARROS
JARABE
THIGAIOL

FARMACIAS de turno hoy

LUNES

HABANA

Ayesterán y Bruzón	U-6919
Pi y Margall 30, esquina Aguiar . . . A-2129	A-2120
Ave. de la República y San Francisco	U-6815
Habana 42 esquina a Cuarteles	M-4890
Ave. San Bolívar 141	M-4050
Av. S. Bolívar 55 .M-5050	M-4466
P. Varela 63	U-6795
Rafael M. Alonso 41	M-4036
Ave. de Bélgica 57	M-4288
Misión y Florida	
América Arias y San Nicolás	A-6666
E. Palma y Animas	M-4343
Ricla 45 esquina a Mercaderes	A-2816
M. Gómez 344	M-4690
M. Gómez 44 . M-5494	M-4019
Desagüe y M. González	U-7700
Padre Varela 227 .A-6766	M-5089
Zenea y Soledad	U-1693
Gral. Aguirre 36	M-4543
E. Palma y Genios	M-4404
Ricla 99	M-5386
Zenea 2 . . . A-7920	M-2444
M. Suárez y A. M. Lezcano	M-5677
Padre Varela 1	U-1144
Merced y Habana	M-4370
Alcantarilla 24	M-5193

VEDADO

Ave. Wilson 130 entre 10 y 12	F-5656
J. número 1 esquina a Calzada	F-6188
A 17 número 330 entre A y B	F-6089
23 entre B y C	F-6246
26 entre 25 y 27	F-6200
Calle 17 y 20	F-2277

VIBORA

10 de Oct. y San Mariano	I-7727
10 de Oct. 801 esquina a Paco	L-2666
Concepción y Ave. de Acosta	X-2244
San Mariano y Armas	X-2323 y X-3023
10 de Oct. 443 esquina a Colina	I-3666

JESUS DEL MONTE Y SANTOS SUAREZ

Santa Emilia y Paz	I-7458
San Benigno y Zapote	I-7575
Ave. Presidente Gómez 2	I-1111 y I-3333
10 de Oct. 143	M-4030 y A-5936

LUYANO

Fábrica y Santa Felicia	X-2248
Calzada de Luyanó 7	X-7337
Concha y J. Abreu	X-2424

CERRO

Calzada del Cerro 697, esquina Lombillo	I-7701
Churruca 29	I-7650
Salvador y San Quintín	I-7602

NOTA:—Este grupo deberá prestar servicio al público todo el día y toda la noche de los domingos, días festivos y duelo nacional siguientes: Enero 1; Febrero 4; Marzo 18; Abril 29; Junio 10; Julio 22; Septiembre 2; Octubre 14; Noviembre 25.

HABANERAS

LA MODA ACTUAL

La línea redondeada triunfa finalmente sobra la recta o angulosa para los hombros. Entre las mangas, las favoritas son de tres cuartos, ensanchándose algo en el codo. Innumerables mangas-capas se ven aunque algo restringidas en sus estilos.

Un arreglo más amplio de la línea del cuello en los trajes para de día, permite tener la silueta elevada y a la vez se prescinde de adornos molestos. Entre otros son notables las piezas dobladas y paradas que sirven de marco a la cara.

Vera Borea y **Maggy Rouff**, ofrecen los efectos Médici y **Jodelle** los pliegues de telas en colores colocados en el escote, formado por el drapeado estilo fraile.

Se ven muchos escotes en forma cuadrada y **bateau**, estilo Pompadour, para de tarde y noche, revelando esta tendencia el afán de anular los cuellos y escotes altos, así como introducir las mangas kimonas.

La cintura se acentúa con bandas anchas de color, haciendo contraste, viéndose en los modelos para todas las horas. Los cinturones de paja o cordel laqueado son importantes detalles en la nueva moda, acentuándose también algo las caderas aunque sin exageración.

El furor de la moda es la línea **Wind blown**, tirando lo mismo hacia delante que hacia atrás, resultando un frenesí. En ese sentido se ven las solapas inmensas de **Rouff**, los godets engomados que se notan en las faldas de los trajes de noche de **Patou** y los cuellos tiesos de la casa **Worth** que exagerados en la parte de atrás.

Schiaparelli, la innovadora de esta moda, lo ha transformado con un adorno endurecido en forma de aletas en los hombros, así como el malakoff estilo cola de ave. También lo emplea de un modo más discreto en los escotes drapeados colocándole las pequeñas alas en la parte posterior de las faldas.

CONSEJOS DE BELLEZA

Las mujeres estiman tanto su cabello porque saben que representa el adorno que completa su fisonomía.

Sabido es que el cabello está expuesto a enfermedades diversas, así como que el motivo de su caída depende del trabajo mental excesivo, del uso de lociones demasiado fuertes y de las intensas emociones.

Pero para contrarrestar todas estas cosas existe hoy un medicamento que ha resultado, en el mundo de la ciencia, como el más sensacional descubrimiento contra la calvicie.

Toda persona que no haya perdido la raíz del pelo, puede tener la convicción de que el **Newsprout** le hará renacer el cabello con la sola aplicación de un frasco.

Puede adquirirse este magnífico producto en el depósito de Obispo 56 esquina a Compostela, al precio de tres pesos, donde también hacen el reconocimiento y explican la forma práctica del tratamiento.

NOTAS DE PARIS

En la sugestiva nota sobre los sombreros de verano, se advierte que en todas las colecciones predominan los **halos**, o sombreros tiaras. La forma más corriente es el ala tirada hacia atrás formando la tiara con el borde retorcido o en distintas maneras.

Halos en forma de herradura colocados por detrás de unas toquitas ajustadas que son las que resultan más **chic**. **Le Monnier** presenta un beret con tiara que es enteramente nuevo. Ofrece la idea de una gorra marinera de forma ovalada en paja picot montada sobre un **bandeau** de cinta drapeada que se coloca en la parte posterior de la cabeza, aparentando una tiara rusa vista por delante.

Gaby Mono presenta versiones más redondas, sobre la misma idea, con el borde delantero cubierto de suaves rizos de plumas. Se verán muchos sombreros pequeños de ala recta, semejante a los marineros que se vieron en el invierno. Lo clásico en este estilo es el conocido **Gibson Girl**, pero con ligeras variaciones.

Los que sobre este modelo se ven ahora tienen el ala atrevida, formando suaves ondulaciones que consiguen indicar una cantidad increíble de movimientos en su reducida circunferencia, llevando las copas aplastadas pero muy adornadas. Las cloches, que siempre se usarán, tienen la copa en forma de plato, siendo tan pequeños que parecen sombreros de pastoras.

¡ADELANTE!

En cada paso por la estéril senda,
en cada zarza del fatal camino
yo, cansado y errante peregrino,
dejo siempre un girón, por ley tremenda.
Por más que al horizonte ávido atienda,
no advierto luz, ni foco mortecino,
que me deje entrever de mi destino
la mil veces soñada, hermosa tienda.
¡Y he de seguir! Si el áspero sendero
muestra de sus zarzales las espinas
a mis pies fatigados, sigo, espero...
Y si rendido al fin la frente inclinas,
¡reanímate, adelante, pasajero!...
¡No ha de acabar la senda en que caminas!

Enrique Hernández MIYARES

MENU DEL DIA

Almuerzo	Comida
Clover Club cocktail.	Grape fruit Supréme.
Huevos con jamón.	Puré de plátanos verdes.
Minutas de pescado.	Croquetas de ave.
Filet Mignón. (Arroz blanco.)	Pierna de carnero fría.
Ensalada de habichuelas.	Ensalada de lechugas.
Panqué de chocolate.	Cascos de toronjas en almibar.

RECETAS PRACTICAS

Bull de cerveza

Se prepara para cada dos medias botellas de cerveza **Cristal** una de agua mineral efervescente, el zumo de un limón verde y azúcar al gusto, colocándose en el hielo. Esta cantidad es para seis u ocho personas, haciéndose en esa proporción la cantidad que se desee.

M. R. de FONTANILLS

UNA ESTUDIANTINA EN EL DEPENDIENTES

El propósito que alentó el señor Valero Vallvé, profesor de instrumentos varios en las escuelas de la Asociación de Dependientes, de organizar con sus alumnos una estudiantina tan pronto como se hizo cargo nuevamente de esa enseñanza, va cristalizando en hermosa realidad. Ya cuenta el señor Vallvé con los primeros instrumentistas de su orquesta, y ya ensaya, colectivamente, algunos estudios. Dentro de poco la estudiantina de la Asociación de Dependientes trabajará de nuevo como en otros tiempos, brillantemente.

Las clases del señor Vallvé, de cualquier instrumento, se dan de siete de la noche en adelante. El programa de estudio comprende de todos los instrumentos que integran una orquesta, así como los que por separado o aisladamente quieran cursar los alumnos. Violín, violoncello, guitarra, saxofón, cornetín, tambor, clave, etc.

PIDEN LA LIBERTAD DE UN NORMALISTA DETENIDO SIN HALLARSE PROCESADO

Hemos recibido la visita de una comisión de alumnos de las Escuelas Normales, Escuela de Comercio, Instituto de la Habana y Escuela de San Alejandro, la que nos ruega hagamos llegar a conocimiento del Presidente Mendieta y del coronel Batista, el caso de un compañero de los mismos, de la Escuela Normal de Maestros de la Habana, que se nombra Joaquín Castillo García, el que guarda prisión desde hace 43 días, sin saber cuál es la causa. Añaden que sólo conocen ha cometido una falta, al guardar en su casa un rifle de los de la Expedición a Gibara, arma que, siendo alistado del Ejército Revolucionario, recogió en el cuartel de San Ambrosio, para tener como recuerdo de sus días de aventuras revolucionarias. Piden que sea libertado a la mayor brevedad posible.

Integraban la comisión, los jóvenes Helio Bueno, Eugenio Vega, Ernesto Castillo, Arturo Sardiñas, Horacio Sardiñas y A. Alvarez García.

IMPORTANTES ACUERDOS DE «UNION VILLALBESA»

En sesión celebrada por la Junta Directiva de la Sociedad Unión Villalbesa y su Comarca, fueron adoptados muy importantes acuerdos, relativos a la labor altamente constructiva iniciada por el entusiasta presidente social, señor Ramón Rey Fraga, al que secundan al mayor entusiasmo y desinterés, todos los miembros de la Junta de Gobierno.

Leída el acta de la Junta anterior, la que ha merecido unánime aprobación, fué conocido el informe de la Comisión de Propaganda, la que ha presentado una extensa lista de bajas levantadas, y varias nuevas inscripciones, por lo que han merecido la más cálida felicitación de parte de la presidencia.

También rindió su informe la Comisión, que ha sido nombrada en sesión anterior, para estudiar la rebaja de la cuota social a la mujer. En dicho informe se hace ver claramente que es de gran conveniencia social, pues son muchas las damas y damitas que, de aprobarse la rebaja solicitarán su ingreso en las listas sociales, y los Villalbeses se anotarán un éxito más de los muchos que han conquistado.

También se trató del banquete de costumbre, el que habrá de mejorar a los muchos que se han celebrado.

Señora: no es necesario ser muy bella para lucir atractiva. Usando la FAJA PRINCESA lo conseguirá. Sólo de venta en la CASA LOPEZ. — OBISPO 56. M-9706. Habana

:-CRUCIGRAMAS-:

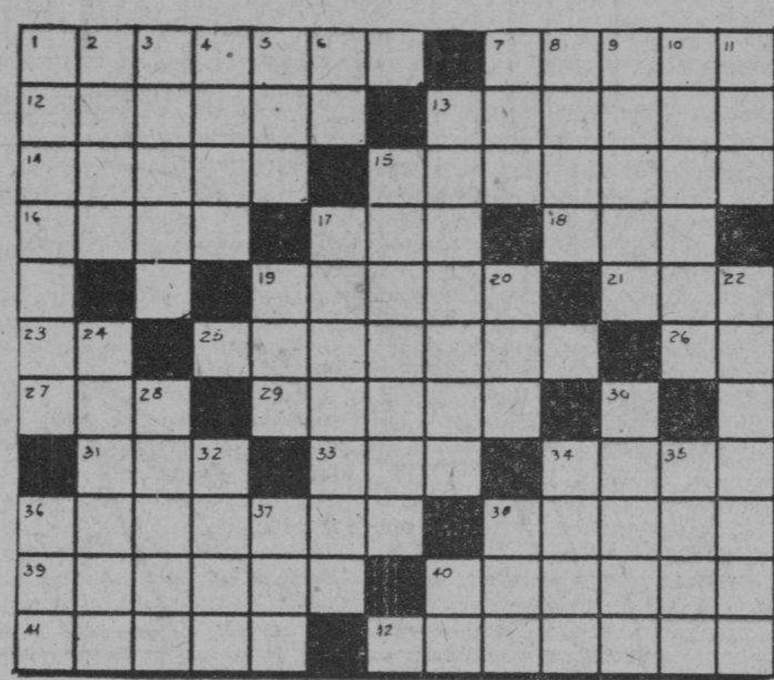

Horizontales:

1—Crustáceo. 2—Adminículo de costura. 12—Aciertes. 13—Borda de realce. 14—Arbustos. 15—Aves. 16—Epocas. 17—Hijo de Noé. 18—Hermana religiosa. 19—Ir de adentro afuera. 21—Deseo vehemente. 23—Preposición inseparable. 25—Personaje bíblico. 26—Preposición. 27—Pronombre. 29—Donde crían las aves, Pl. 31—Bicarbonato. 33—Número. 34—Indica la milésima parte. 36—Util de muchos juegos, Pl. 38—Bola grande. 39—Que poseen alas. 40—La que cortó el pelo a Sansón. 41—Filósofo griego. 42—Repara la nave.

Verticales:

1—Relativo a la cámara. 2—Amarrar. 3—Medio. 4—Signo farmacéutico, Pl. 5—Toro. 6—Caso de pronombre. 7—Contracción. 8—Repeticiones de sonidos. 9—Donamos. 10—Querer, Pl. 11—Artículo. 13—Ramos pequeños. 15—Sin pelo, Pl. 17—Idas hacia afuera. 19—Preposición. 20—Chacó pequeño. 22—Controlas. 24—Del verbo dar. 28—Conservar en sal. 30—Sonido de la campanilla. 32—Tango. 34—Masa grande. 35—Sobrenombre femenino. 36—Nombre de mujer. 37—Tonelada. 38—Expendedero de bebidas. 40—Entrega.

* * *

Solución al crucigrama de ayer

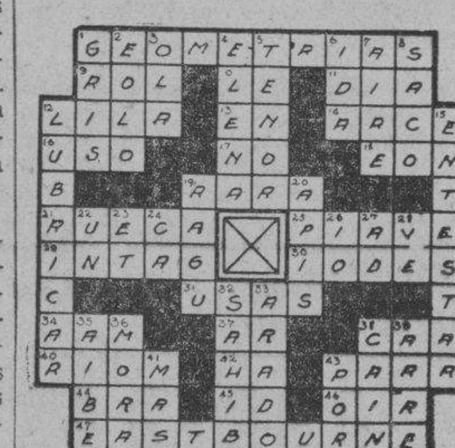

MATANCERAS

EL BAILE DEL DEPORTIVO

En extremo lucido.

Hay que declararlo así, al hablar de esa fiesta de la progresista sociedad de la calle de Independencia y Blanchet, que preside el culto y caballeroso joven Carlos Valdés Cartaya.

Presente él, en la fiesta, que viniera expresamente desde la Habana, donde desempeña el cargo de Abogado del Gobierno Civil de la provincia, a la fiesta acudieron sus amigos todos para congratularlo por su designación y gozar unas horas en su compañía.

Lleno el salón de alegres mascaritas, predominaba el antifaz entre la concurrencia, cuya relación, de hacerla completa me tomaría espacio del que no dispongo.

Daré algunos nombres.

Iniciándolos con los de las bellas señoritas Nena Boffil, la fiancée del vicepresidente Coello, e Hilda Gatell, la del tesorero doctor Rodolfo Gutiérrez, a la que rodeaban esta pléyade de encantadoras: Zuleika Estorino, Antonia Vila Fredy y Zenaida Saavedra, Nené Bonera, Cutín López, Mariíta Ruiz, Chiquitica Botet, Aurora Benítez, Nena Estrada, a la que servía de pareja el joven doctor José Manuel Díaz Tellaeche, Dulce Velunza, cuya reaparición en nuestras fiestas era tan celebrada, Esmeralda de Armas, la hija del ex gobernador de la provincia, Víctor de Armas, Gisela Carbó, en gentil pareja con Nemesito Urrechaga, María Turroo, Reginita Dulzaide, en torno a la cual rendíase una verdadera corte de admiradores, Ramona Estorino, Mirella Amieva y las señoritas Cañizo, Avalos, Rodríguez, etcétera.

Hasta bien entrada la madrugada se bailaba en el Deportivo con el mismo entusiasmo que al comenzar la fiesta.

Característica de ese club.

NUEVA DIRECTIVA

De los Caballeros Católicos.

El pasado sábado, día veinticuatro de febrero, tomaron posesión de sus cargos los caballeros, que en las últimas elecciones de la Institución de Caballeros Católicos de Matanzas, salieron electos para regir los destinos de ella, en el año 1934.

Como presidente queda Raimundo Urrechaga, el actual Cónsul de España, que fué de los fundadores y más entusiastas miembros de la sociedad.

Vice, el doctor Domingo Rusinyol, secretario, Mariano Red; vice, Esteban López Gabilán; tesorero, Emiliano Moreno; vice, José M. Cubría; abanderado, Calixto Xaco; vice, Pedro Martínez; conciliario, Jenaro Suárez. Vocales, Salomón Obregón, Antonio González, Ricardo Casanova, Remigio Bernt, Jesús Marina y Moisés Cancela.

Felicitamos a los electos.

LA SRA. DE MASSIP

Sarah Isalgué.

Se encuentra en Matanzas pasando unos días en la Quinta de sus hermanas las señoras de Díaz Pardo y de Oliveros, la interesante esposa del ex Embajador de Cuba en México, doctor Salvador Massip.

Sus amistades acuden a la Playa a saludar a nuestra ex embajadora en la vecina República azteca.

El cronista le envía su bienvenida.

DOS ON DIT...

Notas interesantísimas.

Reflejaré aquí, aunque con el velo de la más rigurosa incógnita, el eco de dos chismes que llegan hasta el cronista, con visos de futuro engagement.

Es el primero, aquel en que juegan el nombre de una bella señorita, a la que se ha visto en las presentes fiestas de carnaval siempre acompañada de un prestigioso caballero, que ocupa destacada posición oficial en Matanzas.

Reincidente él.

El otro chisme tiene como protagonista a una de las figulinas que más celebradas son siempre por los cronistas en todas nuestras fiestas, y un joven profesional que está fuera de Matanzas hoy por hoy.

Una pareja interesante.

Simpática y distinguidísima.

UNA BABYTA

Alegría de un hogar.

Besan alborozados en su residencia habanera, la llegada de una lindísima criatura, los jóvenes esposos Armando Prieto y Anita Tamargo, que no caben en sí de felicidad con la llegada de su promogénita.

Comparte esa alegría, nuestra distinguida amiga la señora viuda de Tamargo que ha embarcado para la Habana, para atender a su hija en su alumbramiento.

Enhorabuena.

RUMBO A ESPAÑA

Pilar Penichet.

Después de muy grata estancia en Cuba, que ha compartido con sus hermanas las señoras del doctor Rojas, la de Fernando Vega y la señora Nena Boscowitz, la gentil compañera del eminente oculista Jesús Penichet, ha regresado a Madrid, la bella y elegantísima Pilar.

Tenga una feliz travesía.

LO PREVISTO

Nueva victoria.

Como anticipé ganaron ayer los muchachos del Instituto, en su segundo encuentro con los tennistas de Cárdenas.

Es esta su segunda victoria, que los pone ya tan cerca de la ansiada Copa, que le preparan sitio en estos momentos en las vitrinas del Palacete de la calle de 24 de Febrero.

Mi aplauso, muchachos.

DE ALTO RANGO

La boda de esta nota.

Como ofrecí ayer, queda hoy despejada la incógnita de mi última nota anterior que tanto interés despertó en todos nuestros círculos sociales.

Daré hoy los nombres de los contrayentes que no son otros que el doctor Rafael Ortiz Pérez, hijo de aquel ilustre cirujano que tuvo Matanzas, que se llamó el doctor Julio Ortiz Coffigny, gran prestigio médico, que fué por muchos años director del Hospital Civil, y murió en posesión de la Cruz de la Orden de Carlos Manuel de Céspedes, de la que era comendador, y la señorita Judith del Portillo, blonda y gentilísima figulina, a la que acompaña a su paso por los salones, el elogio y las celebraciones más grandes.

El doctor Ortiz que es uno de los clubmen del Liceo que disfruta de mayor estima en aquella casa, corre en estos momentos el expediente matrimonial, para tan pronto quede terminado señalar la fecha del enlace.

Boda de distinción grandísima.

Que será acontecimiento social muy resonante.

DESDE ESPAÑA

Gratas nuevas.

Se reciben de un matrimonio que aquí goza de afectos muchos, los esposos Rosa América Ulmo y Bernardo García Xobo.

Esperan ellos en estos momentos la llegada del primogénito de su unión, que con Otico y Edna, los dos encantadores hijos de la señora Ulmo, formarán deliciosa trinidad.

Las amistades muchas que tienen en la sociedad de Matanzas los esposos García-Ulmo, acogerán estas nuevas con satisfacción y júbilo.

MAS DE BODAS

La del tres de marzo.

Señalada para las nueve de la noche, en la residencia de sus padres, está el enlace de la bella y gentilísima señorita Antonia Araña y el correcto y muy caballeroso joven Ramón Abreu.

Boda íntima.

Que tendrá por marco aquella elegante casa de la calle de Byrne —la de la Vda. de Peralta—hoy residencia de don Francisco Araña, el padre de la encantadora Ñica.

Con mención de testigos y padrinos y otros interesantes detalles del ceremonial volveré a hablar en estas «Matanceras».

Invitado a esas nupcias, asistiré.

Lo prometo así.

LA ULTIMA NOTA

Para decir que fueron nuestras huéspedes ayer, las señoras que forman el Comité de la Cruz Blanca de la Paz, que fueron objeto de las mayores atenciones por parte de Eduardo Alfonso, el confrére de «El Republicano» director a su vez de La Voz de Matanzas, desde donde radiaron esas elegantes damas.

Con Blanquita Fernández de Castro de Jardines, vinieron la señora Fany Crespo y la condesa de Lewanhoff.

Manolo JARQUIN

SOCIEDADES ESPAÑOLAS

JUNTAS PARA HOY

CASINO ESPAÑOL.—Junta general ordinaria, a las 9 de la noche, en su palacio social, Prado y Animas.

CENTRO ASTURIANO. —Junta de Directiva, a las ocho y media p.m. en sus propios salones.

CLUB RIVADESELLA.— Reunión de la Directiva, a las nueve de la noche, en el Centro Asturiano.

COLONIA LEONESA.— Junta de la Directiva, a las ocho y media de la noche, en Egido número 2, altos.

PARA MAÑANA, LA GRAN CONFERENCIA DE MAÑACH EN EL C. REPUBLICANO

Enorme concurrencia ha de llenar los salones del Círculo Republicano Español en la noche del martes, día 27, a juzgar por la gran cantidad de solicitudes de invitación que van llegando continuamente a las oficinas de esta prestigiosa sociedad. El día 27 la entrada en el «Círculo Republicano Español» es libre para todo el mundo; no se necesita invitación.

El doctor Jorge Mañach, con su vibrante oratoria y una mímica que no poseen todos los tribunos, deleitará a la concurrencia hablándoles sobre el genial novelista español que se llamó Vicente Blasco Ibáñez.

Un retrato del inmenso novelista será desvelado esa noche en el «Círculo Republicano Español».

El Círculo Salense ha renovado su Directiva

Hace algunos días, el Círculo Salense de la Habana, renovó parcialmente su Junta Directiva, la cual ha quedado constituída en la siguiente forma:

Presidente: Vicente González del Llano.

Vicepresidente: Manuel Rodríguez Díaz.

Tesorero: Manuel Fernández Rodríguez.

Vicetesorero: Silvino Menéndez García.

Secretario: Adolfo García Fernández.

Vicesecretario: Silverio Menéndez García.

Vocales: Antonio Pérez Foyedo; José Fernández Pérez; Benigno Rubio Peña; Adolfo González Fernández; Basilio González Bermúdez; José Menéndez Lorences; Antonio Diez Diez; Joaquín Alvarez Fernández; Gil Pendás Suárez; Belarmino Borrón Pérez; José Alvarez Fernández; José Rubio Castro; Francisco Merás Martínez; Bernardo Fernández García; José Suárez Fernández; Luis García García; Emilio García Menéndez; José Fernández García; Celestino Alvarez Fernández; Manuel Alvarez Fernández; Srta. Oliva Feito Rodríguez; Ladislao Fernández Blanco; Silverio Rodríguez Fernández; Juan García García; Jos; Fernández Rodríguez y Francisco Díaz Fernández.

UNA MISIVA INTERESANTE DE PRO-DEFENSA DE LOS INTERESES DEL C. GALLEGO

El señor Antonio Gómez, secretario de Correspondencia de la «Agrupación Pro Defensa de los Intereses del Centro Gallego», nos envía una interesante carta, relacionada con las actividades que dicha Agrupación ha desarrollado en estos últimos tiempos. Después de agradecer las atenciones con que nos honraron, complacemos en transcribir la mencionada misiva, ya que puede interesar a numerosos elementos de la colonia galaica. Héla aquí:

Señor Director del «DIARIO DE LA MARINA».

«Muy distinguido señor:

La Agrupación «Pro Defensa de los Intereses del Centro Gallego», quiere testimoniar a usted por este medio las más expresivas gracias por la ayuda prestada a los socios del Centro Gallego en la campaña iniciada por esta Agrupación, por la inmediata implantación de las Juntas Generales, lo cual es ya una realidad, por cuanto en la Asamblea de Apoderados celebrada el día 21 del corriente se tomó el acuerdo de derogar dicha Asamblea y convocar a la masa social en el término de 45 días a un plebiscito para que ésta diga si está conforme con el cese del régimen actual, y de esta manera discutir en Junta General de asociados el nuevo reglamento que ha de regir nuestra amada institución.

Al mismo tiempo aprovecho la oportunidad para hacer un llamamiento a todos los socios del Centro Gallego, para que se inscriban en esta Agrupación, lo cual pueden hacerlo en nuestra Secretaría, en el Palacio Social, todas las noches de 7 a 9 y con esto seguir nuestra lucha por llevar a nuestra institución al lugar que ocupó hasta hace pocos años.

Le repito las gracias por su atenciones, y me ofrezco de usted,

Antonio Gómez, Secretario de Correspondencia».

Magna fiesta de propaganda se celebrará muy en breve en la Quinta de "Asociación Canaria"

El domingo próximo, día 4 del mes de Marzo, y a las nueve de la mañana, se llevará a efecto un acto de Propaganda, en la Casa de Salud Nuestra Señora de la Candelaria, propiedad de la Asociación Canaria, teniéndose preparado un programa ameno y entretenido como podrá observarse a continuación.

Apertura del acto por el Dr. Miguel Díaz y Gutiérrez, insustituible Presidente General de la Asociación. Entrega de títulos de Mérito al señor José García Vega, figura preeminente de la mencionada Institución. Entrega de títulos de constancia a los socios que lleven quince años consecutivos, como tales. Un gran conjunto musical dirigido por el Profesor Miguel Montoño ejecutará varias piezas selectas. El notable tenor canario José Ojeda y el reputado barítono Vicente Llamazares, acompañados por el notable maestro Carlos Fernández Vilá cantarán varios números de su extenso repertorio. Encuentros de la Clásica Lucha canaria. Gran desafío de base ball entre dos de las mejores novenas amateurs.

Además varios números más que se darán a conocer oportunamente.

Al final de la fiesta, la concurrencia será obsequiada con un exquisito buffet.

Por este medio encarecemos a todas las socias y socios honren con su asistencia.

JUNTA PARA EL MIERCOLES

Para el miércoles 28 de los corrientes, en el local social de Prado 110 B, altos, entrada por Neptuno, y a las ocho de la noche ha sido convocada la Sección de Propaganda, Inmigración y Protección al Trabajo, y el Comité de Damas, de la Asociación Canaria, para llevar a cabo una junta que resultará de trascendental importancia.

Por ello se les ruega a todas las damas componentes de dicho Comité así como a los vocales de la referida Sección no falten pues se tratarán asuntos de vital importancia.

Don Jesús Peinó, del C. Gallego, rememora al insigne "Antroido" y nos habla de "La Bruja Blanca"

En el Centro Gallego hay una personalidad interesante que responde a la llamada de D. Jesús Peinó. Este señor es literato, historiador, humorista, comediógrafo. En fin, una enciclopedia. Oigamos lo que dice:

«Ya embarcó con todo su cortejo el campanudo personaje de La Capela, o sea el señor «Antroido», lleva un recuerdo imborrable de la estupenda recepción que le hicieron sus conterráneos el penúltimo sábado en el palacio de Galicia. Una de las atracciones que mayor admiración produjo, fueron los conjuntos musicales criollos cuya labor premió con entusiastas y vibrantes hurras, porque está fuera de toda duda que una música superior, selecta, es el mayor aliciente, el talismán más poderoso para enloquecer de alegría a la bulliciosa juventud y hasta al mismísimo «Antroido».

Y esto es lo que, con gran sentido práctico de la realidad, ha hecho la Comisión organizadora de la verbena «La Bruja Blanca»; contratar los magos del ritmo vernáculo, los excéntricos dominadores del jazz y el fox y otros conjuntos predilectos de los bailadores. Esta es una de las muchas particularidades que harán de esta singular verbena el acontecimiento social más destacado de la temporada carnavelesca. Y decimos una de las muchas particularidades, porque se nos informa que la Comisión tiene reservado para obsequiar a las damas delicados presentes y otras novedades que han de causar verdadera sorpresa.

Por tanto, cabe esperar que la noche del sábado 3 de marzo, el palacio de Galicia ha de verse una vez más invadido por las multitudes, de las que se destacarán lindas mujeres deambulando entre haces de luces y desgranando al paso de los galanes sus gracias y sus encantos. Una vez más se hará patente la bien ganada fama que el Centro Gallego tiene en la organización de verbenas, en las que siempre se advierte la nota de distinción y buen gusto que las preside.»

UNA SOLA PRUEBA
¡ ASMÁTICOS !!
LOFAOL
DROGUERIA "SARRÁ"

BUFETE DE JOSE I. RIVERO
Notario: FELIPE RIVERO
Chacón No. 25. HABANA
Teléfonos: M-1472 A-8142

PUBLICIDAD SINTÉTICA
TELF. M-7911

En piel muy fina, color oscuro; el mismo en charol tacones 15/8 y 18/8.

PELETERIA Venecia
GALIANO 107

BOTICA DR. REYES
Rápido servicio de mensajeros.
De turno los Miércoles.
12 y 15. VEDADO.
Teléfono F-3339.

ANALAX
LAXANTE IDEAL.
A BASE DE FRUTAS
REPRESENTANTE
DR. OCTAVIO F. CAMPOS
ZAPATA ENTRE A y B
F-6065 y F-5000
VEDADO

LOYOLA
Laboratorio Dental Moderno del Doctor E. León Duany.
Se reparan dentaduras, puentes y coronas. Especialidad en las nuevas creaciones imitando lo natural.
Neptuno 157 entre Escobar y Gervasio. Teléfono U-6548

"PROFESIONALES"
Ordene su placa de metal en la CASA BERLIN
SAN RAFAEL NUMERO 62 esquina a Campanario.

FARMACIA DR. RUIZ
De turno los lunes.
Surtido, servicio y calidad de precios.
Ave. Wilson 130 entre 10 y 12
Telfs. F-5656, 5872 y 6072.

CASA ALONSO
SE COMPRAN, CAMBIAN ALQUILAN Y VENDEN MUEBLES A PLAZOS Y AL CONTADO
NEPTUNO 154.

FABRICAMOS DE ENCARGO TODA CLASE DE LAMPARAS
SOLICITE PRECIOS
ALADINO
GRAL. CARRILLO 72 HABANA

"LA PALMA"
De Carvajal y Casado.
Carne, pescado y gallinas siempre frescos, rápido servicio de mensajeros al Vedado y Repartos.
Línea y 14 Telf. F-5583

DINERO
Desde el 1% en todas cantidades sobre joyas y objetos de Arte.
Compramos Oro
CASA RIGUERA
Belascoaín 74, esquina a Jesús Peregrino.

La Casa Gómez y Cía.
ALMACEN DE MUEBLES
Gran Surtido en Juegos Finos de Cuarto, Sala, Comedor y Piezas Sueltas.
Se hacen toda clase de Muebles a gusto del cliente.
VENTAS AL CONTADO Y A PLAZOS.
SAN RAFAEL No. 127
TELEFONOS U-4490 y U-2969
HABANA

M.E.C.D. 2016

Los GENERES DE GENER
son la obra maestra de
GENER
El cigarro cumbre

Crónica Habanera

MIRAMAR YATCH CLUB

La prestigiosa sociedad Miramar Yacht Club, que con tanto acierto preside el doctor Mario B. de Rojas, ofreció a sus asociados en la noche del sábado, un gran baile de trajes.

Muchos preparativos se hicieron en la simpática sociedad para el mayor lucimiento de esta fiesta que congregó una numerosa concurrencia.

El salón de baile, bello y hermoso, aparecía decorado exquisitamente con plantas y flores por «El Clavel» el renombrado jardín de Marianao.

Del centro del salón pendía un gran farol tejido completamente con «sweet peas» artisticamente combinados con fino espárrago, cuyas largas cadenas tapizaban todo el techo. Completaba este fino adorno grandes palmas arecas diseminadas con arte y buen gusto, por toda la casa-club.

Y grandes focos, serpentinas y globos, se encontraban por doquier, embelleciendo las terrazas y el salón.

El programa bailable estuvo a cargo de la orquesta Daiquirí y del Septeto Gloria Matancera; ambos conjuntos muy aplaudidos, el primero en el salón y el segundo en la terraza.

Gran animación y alegría se notaba entre todos los asistentes, la que llegó a su apogeo a la media noche, hora en que fueron obsequiados los concurrentes con matracas, pitos, serpentinas, etc.

Más de cien parties hallábanse congregados en el Miramar, a los que le daba magnífico aspecto la belleza de las damas y la originalidad de sus trajes.

Entre ellos se encontraban los siguientes:

Salvador W. de Castroverde y Gilda Giol de Castroverde, Aurelio Adan y Juanita Martínez de Adan, Leopoldo González y Dalia Bezanilla de González, Joaquín Martínez Giralt y María Luisa Mestre de Martínez Giralt, Francisco Cossio y Emelia Marill de Cossio, Emilio Marill y Mercedes Puignau de Marill.

El doctor Manuel E. Montoro y Chiquitica González Chávez de Montoro, con Francisco Fabré Cano y Carmen Soliño de Fabré Cano, Lorenzo A. Beltrán y Esther Fernández de Beltrán, Manuel A. Ramos y Carmen López Castro de Ramos.

José E. Gorrín y Dulce María Muller de Gorrín con Enrique Llansó e Isabel del Barrio de Llansó.

El doctor Raúl Montero y Lila Lavastida de Montero con Lilita Montero, Fernando Alonso y Mercedes Arrinda.

El doctor Pedro A. Bosch y Belica de la Hoyuela de Bosch con los esposos doctor Gonzalo de Zúñiga e Isabel de los Reyes de Zúñiga.

El doctor Aurelio Rivero y Esther Doyharzábal de River ocon Perfecto Suárez e Isolina Illas de Suárez, el doctor José Arango y Silvia Cidre de Arango y el doctor Agustín de la Osa y Juanita Díaz de la Osa.

Dos matrimonios en otra mesa: Roberto Fernández Romeu y Berta Vega y doctor Hugo González y Aida Fernández Romeu.

Jaime Alberu y Matilde Mazon de Alberu, José María Hidalgo y María Teresa García de Hidalgo, Pedro Montes de Oca y Angelita Abella de Montes de Oca, Pedro Carrillo y Josefina González de Carrillo, Félix O-Shea y Amelia de O-Shea, y la señora Coralina Mazon de Udaeta.

Federico Casteleiro y María Cid de Casteleiro, Angel Naya y Raquel Anaya de Naya y Paz Cid.

La señora Josefina de Vega viuda de Posada con Betty Paz Alpízar y Joaquín de Posada.

Los esposos José María Alvarez y Lolita González de Alvarez con tres parejitas, luciendo las muchachas preciosos trajes de «dancing lady»; Olga Fernández Centurión y Augusto Piloto, Silvia Maceo Centurión y Víctor Hechevarría y Olga Alvarez y Fernando Varona Jr.

Humberto Hernández y Lilia Beale de Hernández.

En un party las bellas señoritas Lupe y Margot Zúñiga, que vestían auténticos trajes de Chinas Poblanas, con los jóvenes Luis de Posada y Enrique Porto.

Los esposos Armando Pulido y María Teresa Fernández de Pulido con Angel Moya e Hilda Morejón de Moya, Enrique Guiral y Tomasita Ramos de Guiral, Antonio Moreno y señora, con las parejitas siguientes: Otilia Ramos y Laureano Betancourt, Angelita Arredondo y Nené Ramos, Cuca Casas y José Renault y Clarisa Ruiz Ramos que lucía un bellísimo traje de «Catalina la Grande» con el joven Claudio Smith.

Francisco J. Martín y Pura Reyes de Martín con Lydia Martín e Isaías Quintana, y las señoritas Cira y Ofelia Vidal y Ofelia García.

Una mesa de Oscar Hernández y Mercedes Daniel de Hernández, Manuel Vega y Raquel Abril de Vega, Agustín Reyes Gavilán y Trina Lastre de Reyes Gavilán, Gustavo Moreno y Nena López de Moreno, Eduardo López y Graziella Miranda de López, Jorge Navarro y Josefa Chappotin de Navarro, José T. Bravo y Gloria Rodríguez de Bravo, Ada Fernández Abril, Mercedes Díaz, Checheé Hernández y Gustavo Moreno López.

Reinaldo Muir y señora y Miss E. Burrell.

La señora Felicidad T. de Buzzi con Cuca Buzzi que vestía un precioso traje de Segundo Imperio y José R. Posada.

José Flores Estrada y Victoria Jimeno de Flores Estrada con Antonio Soto y Teté Polo de Soto, Victoria Flores Estrada y Antonio Polo Jr., Josefina Flores Estrada y Eddie Busquet.

La señora Sara Cruz de Pino con Berta Hoyo y Lucas Erro Betancourt, María Isabel Pino y Angelina Cruz y Carlos Ardavín.

Una mesa de cuatro parejitas: Josefina Lombard y Mario Ramírez, Teresa de Beche y Antonio Arango, Roxana Rubiera y Rigoberto Ramírez y Digna Armengol y Miguel A. García.

Sara Vidal y Melchor Loret de Mola, Adriana Loret de Mola y Carlos Muller y Ofelia García y Roberto de Moya.

Dos encantadoras señoritas de bailarinas vienesas, Olga Quilez y Emma Arocha, con los jóvenes Genaro Suárez y Mario Fernández.

La señora María Teresa de la Torriente Vda. de Pérez Piquero con María Luisa Fernández de Velazco y Ubaldo Fernández, Alicia Valle y Jesús Bengochea.

La señora Martina Po de Sabourin con Emma Sabourin de Quilez, Dr. Joaquín del Río Balmaseda y Laudelina García de Río Balmaseda, Grace Río Balmaseda, Hortensia y Josefina Zayas, Dr. Alfredo González, Vicente Portuondo y Nicolás G. Loyola.

El Dr. Raúl Fernández Leal y Chela F. de Hernández Leal con José M. Carret y Georgina O-Farrill de Carret.

El Dr. Gustavo Ramírez Olivella y Adelaida Parodi de Ramírez Olivella con Manuel Romeu y Jaime y Raquel Fernández de Romeu y Enrique Salas Echevarría y Ofelia Olivella de Salas.

Amalia de la Torre de Figueredo con Silvia Pérez de la Torre y Roberto Peláez, Angelita ñiguez y Francisco Tamargo, Silvia Sánchez Toledo y Hermes S. Cabrera, Chery Iñiguez y Eddy Abreu, Sara Trujillo y Joaquín Delgado, Mari Trujillo y Joe Kates, María Fernández y Manolo Sáenz.

Julio Dumas y Nena Andreu de Dumas, Roberto Varela Zequeira y María Antonia Dumas de Varela Zequeira, Arístides Fernández y Blanca Alamilla de Fernández, Teodosio Valledor y Lily Díaz de Valledor, Ignacio Calvo y Mirta Vieta de Calvo.

Fernando Varona y Señora, Guillermo Sabio y Señora. Guillermina Savio y Oscar Suárez.

José M. Guzmán, señorita Silvia Godoy, Dr. Virgilio Arango, señorita Silvia Guzmán.

La señora Teresa M. de Benavides con la encantadora señorita Esther María Benavides y el joven Manuel J. Díaz.

Un party de parejitas con Nenetica García Longa y Armando Mayoz, Matilde Pilvez y Julio E. Domínguez, Olivia Roa y Guillermo Veranes, Silvia Pérez de la Torre y Roberto Peláez.

Teté Alavedra y Antonio Jiménez, Neny Jiménez y Ricardo Fusté, Caridad Varona y Kiko Fusté, Carmita Jiménez y Carlos Fusté.

La encantadora Virginia Hidalgo y Vicente Gómez Boada, Virginia Escoto y César Armstrong.

Luis de Castroverde y Lolita M. de Castroverde y Mercy Mecalling.

En otro party el Dr. S. Gutiérrez de la Solana y señora Angelita Dumás de Gutiérrez de la Solana.

Tres matrimonios en otra mesa, Dr. Mario Colete y Gloria Espín, Dr. Santiago Fernández Casuso y Catuca Colete, Manolo Goicolea y Adelaida García Capote.

La señora July Ruíz de Alejos de Granda con Conchita Granda y Alfredo Kindelán.

Luis González del Real y Elena García de González del Real, Facundo Graells y Ana Alfonso de Graells y Luz María Alfonso.

Fué una fiesta deliciosa, inolvidable, la del Miramar Yacht Club.

ALMUERZO

En la hermosa finca que poseen en las inmediaciones de Ceiba del Agua el señor Alfredo Hornedo, editor propietario de nuestro colega «El País», y su gentil esposa Blanquita Maruri, se celebró ayer un almuerzo en honor del honorable señor Presidente de la República, coronel Carlos Mendieta, y como despedida al doctor Octavio Reyes Spíndola, encargado de Negocios de México.

La mesa, dispuesta en forma de trapecio, aparecía cubierta por un riquísimo mantel blanco y azul.

El adorno, obra del jardín «El Clavel», que llamó la atención por su originalidad, era en blanco y azul, descollando en el centro una gran bandera cubana, bellamente tejida con «sweet peas» y flores de alelíes. A ambos lados se encontraban petite-corbeilles de alelíes blancos y azules.

Tomaron asiento a la mesa, con los señores de Hornedo, las siguientes personalidades:

El señor Presidente de la República y señora Carmela Ledón de Mendieta; el encargado de Negocios de México y señora Amelia R. de Reyes Spíndola; el embajador de los Estados Unidos, Mr. Jefferson Caffery; el embajador de España, señor Luciano López Ferrer.

El secretario de Estado y señora Estela Broch de Torriente; el secretario de Justicia y señora María Villar de Méndez Peñate; el secretario de Gobernación y señora Teté Diago de Granados; el secretario de Instrucción Pública y señora Lillian Mederos de Baralt; el secretario de Sanidad, doctor Santiago Verdeja; el secretario de Comunicaciones, doctor Gabriel Landa.

El alcalde de la Habana y señora Serafina Diago; el jefe de Estado Mayor del Ejército, coronel Batista; el cónsul de México, señor Aurelio Gallardo y señora Amalia Maldonado de Gallardo; el primer secretario de la Embajada americana, Mr. Mathews y señora, y el segundo secretario, Mr. Dixon.

El jefe de la Policía Nacional, comandante Ferrer; el comandante Marine, el señor Martín Fraga y el teniente Héctor Aguilera, ayudante del Presidente de la República.

El doctor Ramón Zaydín, director de «El País» y señora María Antonia Diago; el doctor Estanislao Cartañá y señora Amelia Campos; el doctor Carlos Saladrigas y señora Mercedes González Llorente; el doctor Jorge Mañach y señora Margot Baños; el señor Ramón de León y señora María Josefa Rodríguez; el señor Rafael Maruri y señora Lolita de la Vega; el señor Rogelio Díaz Pardo; la señora Amparito Diago de Echarte; las señoritas Nena Cartañá, Marilis López Ferrer y Juana María Catá y el estimado compañero Pablo Alvarez de Cañas.

LYCEUM

Para la tarde de hoy está anunciada, en los salones del Lyceum, la conferencia del doctor Rafael Suárez Solís, titulada «Biografía de la mujer desconocida».

Comenzará como todos los actos del Lyceum, a las cinco y media.

A propósito del Lyceum, informaremos a nuestros lectores sobre la próxima inauguración de una magnífica exposición de pintura.

Nos referimos a la del joven pintor cubano Manuel Roldán Capaz, que acaba de regresar de Madrid, donde perfeccionó sus estudios artísticos.

En dicha exposición, que será abierta al público el día diez de marzo, figuran las últimas obras del joven Roldán Capaz.

FUNDACION VARONA SUAREZ

Esta tarde se verificará la fiesta, que como homenaje, ofrecerá la Escuela de Ciegos «Varona Suárez» en honor del eminente oftalmólogo doctor Horacio Ferrer.

En ella tomarán parte, como hemos anunciado anteriormente, las distinguidas señoras Dulce María Blanco de Cárdenas, Natalia Aróstegui de Suárez, Chon Tejera de Forcade, quienes han brindado su cooperación.

La señorita Carmela Pensado con el magnífico conjunto musical que dirige también ha brindado su cooperación.

La primera parte del programa estará a cargo de los Ciegos, alumnos del Instituto.

Mañana, reseñaremos este acto que promete verse muy concurrido

MISA DE REQUIEM

Mañana martes, a las nueve de la mañana, se celebrará en la Iglesia Parroquial de los Quemados de Marianao, una misa de requiem en memoria del teniente coronel Lorenzo del Portillo, con motivo de cumplirse en esa fecha el segundo aniversario de su fallecimiento.

Al piadoso acto, invita su viuda la distinguida dama Irene Ferrán.

LIGA CONTRA EL CANCER

La señora Alicia Nadal de Menocal, entusiasta presidenta del Comité de Damas de la Liga contra el Cáncer, ha citado a las señoras que componen dicho Comité para una junta que se celebrará mañana, a las diez de la mañana, en su residencia del Vedado.

En ella se tratará del resultado de la gran fiesta benéfica que tuvo efecto recientemente en el restaurant Sans Souci.

SENSIBLE FALLECIMIENTO

En la mañana del sábado fueron inhumados, en la Necrópolis de Colón, los restos mortales del señor Víctor M. Avilés, fallecido el día anterior.

Al acto del sepelio asistieron familiares y amigos, en gran número, para rendirle el último tributo.

Entre sus deudos cuéntanse su viuda, la señora María Luisa Pérez, sus hijas Mariana y Luisa y su hermana política la señora Herminia Pérez de Rivera, a quienes enviamos nuestra expresión de condolencia.

LA FIESTA DE LAS COMPARSAS

Sans Souci, nuestro bello y elegante restaurant garden enclavado en los alrededores de la Coronela, celebrará una gran fiesta el próximo jueves.

Trátase de una noche de gala organizada para hacer la entrega de los premios a las comparsas que concurrieron a «La Fiesta del Mar», el gran baile de la Asociación de la Prensa de Cuba.

Asistirán todas las comparsas luciendo los vistosos trajes que llevaron a la inolvidable fiesta del Teatro Nacional.

Entre los alicientes figura un gran show.

No se cobrará la entrada ni tampoco cover charge.

BODA NOTARIAL

En la residencia de la novia contrajeron matrimonio el sábado último, la encantadora señorita Isabel Collado Andrés y el joven Erasto Castell y Bellester.

Fueron testigos del acto los señores A. León Rojas y Miguel Angel Barreras.

Durante la ceremonia nupcial, lució la novia un lindísimo ramo de «easter lillies» y alelíes, que procedía del afamado jardín «El Clavel».

DE PRO ARTE MUSICAL

La directiva de la Sociedad Pro Arte Musical, ofrecerá el próximo viernes, a las cinco de la tarde, una fiesta en honor de la señora Natalia Aróstegui de Suárez, muy activa vicesecretaria de dicha Institución.

Esta fiesta tendrá efecto con motivo del próximo viaje de la señora de Suárez que parte para los Estados Unidos.

La misma se celebrará en el Teatro Auditorium y podrán asistir todos los asociados mediante la presentación del recibo correspondiente al mes de febrero.

Edel FARRES.

MENOR LESIONADO

Germán Luengo Guardia, de seis años, vecino de Baratillo número 9, fué asistido de contusiones por el cuerpo, que sufrió en San Ignacio y Muralla, al caerse al pavimento, mientras jugaba con otros menores.

El "Smart Set" del Radio
Majestic

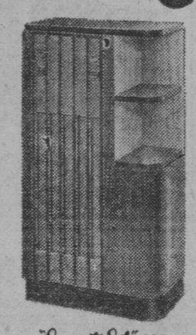

Presenta los más bellos y más avanzados Modelos para 1934.

Introduciendo la revolucionaria innovación de los
NUEVOS TUBOS "DUO-VALVE"
(Doble Válvula)

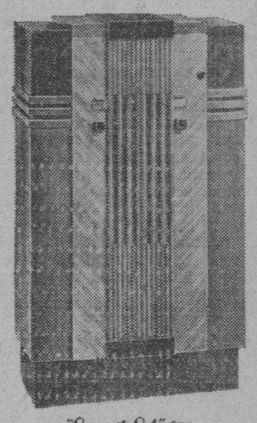

"Smart Set" 996 "Smart Set" 776

HE AQUI
El "Smart Set" del Radio

Algunos de los nuevos modelos para 1934. Los Radios más bellos que haya Vd. visto jamás. El Poderoso Monarca del Aire en traje de gala. El famoso Colorido de Sonoridad MAJESTIC más rico aún en calidad.

Y... qué diferencia

lo que estos nuevos Modelos le ofrecen! El funcionamiento ha sido notablemente mejorado por el nuevo Circuito y por los nuevos Tubos "Duo-Valve" (Doble Válvula). La eficiencia de, por lo menos, dos Tubos más es adicionada a cada Receptor.

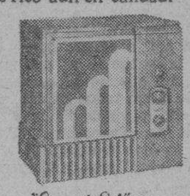

"Smart Set" 461 "Smart Set" 463

Más por su dinero

Un Radio corriente de 6 Tubos es... un Radio de 6 Tubos—y nada más. Pero un MAJESTIC "Smart Set" de 6 Tubos es, efectivamente, un Radio de 8 Tubos—33⅓ por ciento más por su dinero. Un Tubo MAJESTIC "Duo-Valve" hace la función de dos Tubos comunes—su trabajo es doble en el Circuito MAJESTIC "Duo-Valve"—y mejor!

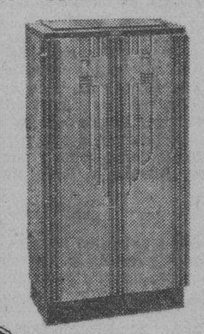

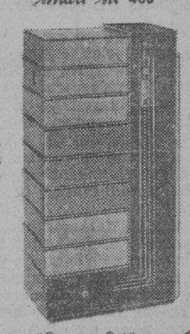

"Smart Set" 666 "Smart Set" 886

GIRALT
O'Reilly 61. - Tels. M-9944, M-9945
Pianos, Radios, Refrigeradores

CATARROS GRIPALES
Atájelos al primer estornudo.
Frótese—inhale los vapores del
VICKS VAPORUB
OBRA DE 2 MODOS A LA VEZ

RADIO
Y ELECTRICIDAD

C M W
590 kilociclos
De 7 a 8 p. m. La Hora del DIARIO.

C M Q
340 kilociclos
10.30 a. m.—Programa desde «Los Precios Fijos» orquestas y cantos populares.
6.45 p. m.—Acebal y del Campo, poesías, canciones y comedias.
8.00 p. m.—Cadena Nacional. Guyún cantante y guitarrista.
1.—Tu beso, bolero, Morales.
2.—Imposible, canción, Lara.
3.—He querido olvidar, Kuriel.
4.—Tabú, canción Margarita Lecuona.
5.—Señorita sonrisa, Lara.
6.—Mientes, bolero, Matamoros.
7.—Azul, canción, Lara.
8.30 p. m.—Orquesta Ignacio Cervantes bajo la dirección del Maestro Gonzalo Roig y con la cooperación de la pianista-concertista Sra. Carmelina Delfín.
1.—El secreto de Susana, Obertura, Wolf-Ferrari.
2.—Canzonetta, Tschaikowsky.
3.—Anitra-s Dance, de la suite, Grieg
4.—Concierto en La menor, Op. 16, Grieg (para piano y orquesta) Primer tiempo: Allegro Moderato, Solista, Carmelina Delfín.
9.00 p. m.—Hora oficial (Observatorio Nacional).
9.01 p. m.—Guyún cantante y guitarrista.
1.—Al fin viniste, bolero, Tariche.
2.—No encadenes mi vida, bolero, A. Escobar.
3.—Por qué, canción, Lara.
4.—Olvídame, bolero, Matamoros.
5.—Migajas de amor, Delfín.
6.—Pobrecitos mis recuerdos, I. Villa.
7.—No creo, bolero, Matamoros.
8.—Clave azul, canción, Lara.
9.30 p. m.—Orquesta «Ignacio Cervantes» con la cooperación de la pianista concertista Carmelina Delfín.
1.—Polka Caprice, (Polka de concierto para Flautín y orquesta) A. Damm Solista Roberto Ondina.
2.—Arabian Serenade, capricho, Lanrey.
3.—Concierto en sol menor, Op. 25, Mendelssohn, para piano y orquesta. (1) Molto Allegro con fuoco (2) Andante, solista Carmelina Delfín.
10.00 p. m. — Bailables.
11.00 p. m.—Buenas noches.

C M B C
1270 kilociclos
10 a 11 a. m.—Noticias y Comentarios.
1.00 p. m.—Hermanas López, José Ojeda, Carlos de la Uz, Sánchez de León y Quintana.
2.00 p. m.—Orquesta Gris y Fernando Collazo.
3.00 p. m.—Música variada (TE).
3.30 p. m.—Receso.
6.00 p. m.—Programa variado.
7.00 p. m.—Programa español.
8.00 p. m.—Receso.
9.00 p. m.—Josefina Morrel de Pous Estrella González, señor Duarte y otros valiosos elementos.

C M C F
890 kilociclos
De 7 a 8 p. m.—Noticiario del Aire por M. F. de la Reguera.

C M B S
780 kilociclos
De 10 a 12 m.—Música variada por transcripción eléctrica.
2.00 p. m.—Audición informativa.
7.00 p. m.—Música variada (TE).
8.00 p. m.—Música bailable.
9.00 p. m.—Fay Marsh, soprano y Luis Borbolla, pianista.
9.30 p. m.—Programa variado.

C M K
730 kilociclos
4.00 p. m.—Divulgación Agrícola y Canciones.
5.00 p. m.—Trovador Codina.
6.00 p. m.—Noticias y Comentarios.
9.00 p. m.—Programa bailable.
10.00 p. m.—Charla Aprista y Música.

C M C W
965 kilociclos
6.00 p. m.—Concierto, bajo la dirección de las señoritas Jiménez.
7.00 p. m.—Programa Variado.
8.00 p. m.—Canciones (TE).
9.00 p. m.—Música clásica (TE).
10.00 p. m.—Orquesta Muñoz.
11.00 p. m.—Trovador Gómez.

SINTONICE
DE 12 A 1 DE LA TARDE
HORA UNICA
EN BROMA Y EN SERIO
estación C. M. K.
HOTEL PLAZA

- Venta Especial por 10 Días -
$1.00 Semanal RADIO ATWATER KENT $1.00 Semanal
¡¡NO PIERDA ESTA OPORTUNIDAD!!
John L. Stowers - SAN RAFAEL, 29 - HABANA

SE VIO LIBRE DE SUFRIMIENTOS

Vedado. «Deseo manifestar mi alegría de verme libre de los sufrimientos de los riñones e hígado que padecía y que ya, gracias a Dios y a la excelente Anticalculina Ebrey, que la compré en la farmacia del Licenciado Sr. Noguerol, me siento muy bien».

Los síntomas que aquejan a los que padecen de enfermedades de los riñones, hígado y vejiga: albúmina en la orina, dolores de espalda, orina turbia y escasa, ojos y piel amarillentos, enflaquecimiento, manchas en las manos, rozaduras o descamaciones en los pies, dolor y sensación de quemadura al orinar, etc., desaparecen ante el poder descongestionante, vigorizador e higiénico de la Anticalculina Ebrey.

Anticalculina EBREY

Anticalculina Ebrey contiene jugos extraídos de plantas frescas y con su uso se consigue dormir sin usar drogas, más energía, mejor apariencia, más apetito, desinflamando los órganos interiores, dándoles nueva vida y vigor. Los frascos de Anticalculina Ebrey llevan saludables consejos. En todas las farmacias.

LA ZARZUELA
Sombreros modelos de París predominando blanco a $2.00 y $3.00
— NEPTUNO Y CAMPANARIO —

ARROLLADO

Carlos Oms Llibre, de 30 años, vecino de Salud 75, fué asistido de graves contusiones por el cuerpo, que sufrió en la esquina de Reina y Aldama, al ser alcanzado por un ómnibus, cuyo chauffeur se dió a la fuga.

✝ E. P. D.

EL SR. PABLO ROVIROSA Y PERELLADA

HA FALLECIDO

Después de recibir los Santos Sacramentos y la Bendición Papal

Y dispuesto su entierro para hoy a las nueve de la mañana, sus hijas, hijos políticos y amigos que suscriben por sí y en nombre de los demás familiares, ruegan a sus amistades se sirvan acompañarles al acto del sepelio desde la casa mortuoria, Calzada de Jesús del Monte núm. 542, al Cementerio de Colón, favor que agradecerán eternamente.

Habana, 26 de febrero de 1934

Julita, Teresita y Remedios Rovirosa y Escobio, Eloy Villegas Bueno, Ricardo Uribarri y Eguía, E. Villegas Bueno S. en C., Uribarri y Hermanos, Rdo. Padre Gallol, Dr. F. Gaspar Nodarse.

DIGESTION ASEGURADA
de todos los alimentos
ELIXIR DU Dr MIALHE
Farmacia 8 rue Favart PARIS.
del Dr MIALHE profesor en la Facultad de Medicina.
LAB-LACTO FERMENT MIALHE
DIGESTION
Especial de la LECHE

PARIS-HOTEL MONT-THABOR
(Opera) 4 rue du Mont-Thabor 4 (Place Vendome)
180 HABITACIONES CON BAÑO Y LLUVIA
En este Hotel encontrarán toda clase de facilidades por ser su
GERENCIA ESPAÑOLA

ERUPCION DE CALOR
para detener la sarna y calmar la irritacion pronto, lo que Ud. necesita es el
Resinol

✝
E. P. D.

EL SR. ANGEL MENCHACA Y RETUERTA

HA FALLECIDO

Habiendo recibido los Santos Sacramentos y la Bendición Apostólica de Su Santidad

Dispuesto su entierro para hoy lunes 26, a las 4 y media de la tarde. Los que suscriben, ruegan a las personas de su amistad se sirvan concurrir a la capilla de la «Quinta Covadonga», para de ahí acompañar el cadáver hasta el Cementerio de Colón, por cuyo favor quedarán eternamente agradecidos.

Habana, 26 de febrero de 1934.

Su viuda Aurora Bas de Menchaca; hijos María Begoña; Angel y José María Menchaca; sus padres Francisco Menchaca y Angela Retureta (ausentes); hermanos Cipriano y José, Miguel y Agustín (ausentes); padres políticos José Bas y Juana Menchaca (ausentes); hermanos políticos, tíos, primos y demás parientes; R. P. Incio, J. S.; Dr. Augusto Navarro.

Se ruega no envíen coronas ni flores.

✝
E. P. D.
La Señora
María Casanova Vda. de Hernández

HA FALLECIDO

Después de recibir los Santos Sacramentos y la bendición papal.

Dispuesto su entierro para las 4 y media p. m. de hoy, los que suscriben: hijos, hijo político y demás familiares, ruegan a las personas de su amistad se sirvan concurrir a la casa mortuoria: Edificio «Cadete», Monte y Aguila, segundo piso, departamento número 8, para de ahí acompañar el cadáver hasta el Cementerio de Colón, por cuyo favor quedarán eternamente agradecidos.

Habana, 26 de febrero de 1934.

Joaquín, Raul y Ana María Hernández Casanova; Salvador Suárez y familia; Dr. Aurelio Serra; Rvdos. Padres Ramón de Diego y José Lobato. No se reparten esquelas.

M.E.C.D. 2016

ESCENARIO Y PANTALLA

NOTAS

UNA INTERESANTE PRODUCCION WARNER EN EL ENCANTO

Hoy se estrena en Cuba la interesantísima producción de la Warner «El rastro invisible», con Margaret Lindsay, donde aparece más linda que nunca y George Brent en el mejor papel de su carrera artística. El argumento de esta película sensacional, nos cuenta como hubo un hombre que se hizo amar por una incauta mujer para luego guardar sus cartas como arma para vengarse de la jovencita que era hija de aquella víctima suya, y luego, no quiso aceptar dinero por aquellas cartas... quería la belleza, la virtud, la juventud deliciosa de aquella chiquilla que veía en él al repugnante chantagista que había hecho infeliz a su pobre madre.

El jueves «Siempre en mi corazón» con Bárbara Stanwyck, Otto Kruger y Ralph Bellamy y para el sábado y domingo, suntuoso preestreno de «Bataclán», lo más grande que se ha producido hasta ahora en el género de revistas, muy superior en todos conceptos a «Las explotadoras de 1933» y con los mismos artistas que interpretaron esta última, así como el mismo grupo de encantadoras mujeres. Después de estos dos días de «Bataclán», esta producción no se volverá a ver en la Habana, sino hasta el 19 de marzo.

Se acercan los estrenos de grandiosa películas, entre ellas «Paddy»» con Janet Gaynor y Warner Baxter y «Cena a las ocho», en la que toman parte todos los artistas de la Metro.

MAÑANA JOSE BOHR Y «POLVORILLA» EN «CAMPOAMOR»

Hoy se exhibe por última vez la magnífica producción Warner «Pasiones gigantes» con Kay Francis, Edward G. Robinson y Genevieve Tobin.

Mañana se estrena la comedia dramática de la Metro, titulada «Polvorilla» y el público se deleitará con todos sus detalles, pero muy especialmente con su argumento, que revela como se hacen las estrellas en Hollywood, las mentiras ingeniosas en que se basan las reputaciones de las favoritas del público y como un activo agente puede convertir de la noche a la mañana a una mujercita que no es «nadie» en la dama de quien todos hablan, aunque para ello la virtud de la interesada sufra un descalabro. «Polvorilla» que es otro éxito de la Metro Goldwyn Mayer está interpretada con un gran reparto, donde figuran Jean Harlow, la rubia de platino, Franchot Tone, Una Merkel, Frank Morgan, Pat O-Brien, Ivan Levedeff, Lee Tracy e Isobel Jewell.

Bohr, el artista argentino tan querido del público de la Habana, se presentará mañana solamente en los turnos elegantes de tarde y noche, pues bajo ningún concepto podrá actuar más, por tener que embarcarse para New York el miércoles 28, por lo tanto, esta es la única oportunidad, que de escuchar a Bohr tienen sus inumerables simpatizadoras y amigos. Bohr ofrecerá un programa muy atractivo y dejará conocer mucho de lo que ha aprendido últimamente en sus andanzas por el mundo. A pesar de este gran programa los precios no sufrirán alteración alguna, rigiendo los de costumbre.

EL BENEFICIO DE MIGUEL DE GRANDY MAÑANA EN «MARTI»

Mañana tendrá efecto en el «Martí» una gran función extraordinaria, en honor y beneficio de Miguel de Grandy, el popular tenor.

Para ella se ha combinado un programa pleno de atractivos que los integran la reposición de «Cecilia Valdés» y el estreno de «Carlos III», esta última, revista original de Carlos Robreño y con música de Rodrigo Prats.

«Cecilia Valdés» será cantada por Caridad Suárez y el festejado; pero con la innovación de que en los cuadros segundo, cuarto y séptimo, el tenor Vila cuidará del Leonardo y el cuadro cuarto, De Grandy cantará el role del negro esclavo.

En cuanto a «Carlos III», ofrece la poderosa atracción de que en esa obra, por primera vez, Caridad Suárez, la valiosa tiple del Martí, se presentará encarnando la mulata barriotera.

Para ella, además, Julio Richard, ha montado espléndidos bailables y evoluciones.

Habrá también un magnífico «fin de fiesta».

Función corrida, para la que costará 50 centavos la luneta.

El programa de esta noche en el «Martí», función popular, corrida, que dará comienzo a las 8 y 45 y para la que regirán precios a base de 30 centavos luneta, se cubre con «La que no se debe querer» y «El diablo suelto».

«NACIONAL»: EXITO DE «INDIA HABLA»

Ante numerosísima concurrencia fué estrenada ayer en el teatro «Nacional» la maravillosa producción de Richard Halliburton titulada «India Habla». La emoción y el interés de los espectadores ante el magnífico espectáculo que se ofreció a su vista, dice, más que nada, del clamoroso éxito que acompañó a «India Habla» a través de sus exhibiciones en el elegante coliseo.

Halliburton se internó en la India, buscó en sus más escondidas regiones todo aquello que había de resultar de indudable interés al mundo civilizado, y fué así como ahora nos presenta las más extravagantes ceremonias, los hechos más curiosos, en relación todo, con la existencia de más de dos mil trescientas castas que se agitan en un hervidero de pasiones, ávidas de subsistir. Las célebres vacas sagradas, los famosos intocables, los fantásticos ídolos de piedra, reverenciados como a dioses, los matrimonios de niñas con ancianos, los de las mujeres a las que se les permite tener hasta nueve maridos, todo eso desfila por la pantalla por primera vez en la historia del cinema.

«India habla» se exhibirá hoy en todos los turnos, desde la 1 y 30 de la tarde. El jueves se estrenará en el «Nacional» la bella producción extraordinaria, «La dama galante», éxito de los artistas Clive Brook, Ann Harding y Otto Kruger, este último aclamado recientemente por el público y la crítica americana, que lo señala como el actor más formidable del momento.

NOCHE DE BAILE

El cuarto-tocador está en desorden.
Mas su aspecto es risueño y bullicioso.
Esparcidos en sillas y divanes
Hay terciopelos, raso luminoso,
Flores, blondas, adornos tentadores,
Que alegran con su brillo y sus colores.

Sobre las mesas de cristal y jaspe
Yacen frascos y estuches desdeñados.
Blancos guantes, esencias exquisitas,
Los polvos impalpables, perfumados,
Y mil primores, que la fantasía,
Ofrenda a la fugaz coquetería.

Todo es alegre, turbador y bello.
Dos doncellas discretas y preciosas
Terminan el tocado de la dama.
Una riza las gasas vaporosas,
Otra, graciosamente arrodillada,
Prende en la falda la última puntada.

Cien bujías se agitan impacientes,
Y del oro, cristal y porcelanas
Aumentan los reflejos seductores,
Mirándose en las lunas venecianas.
Todo es allí color, luz y alegría.
Es la vida que siente, espera, ansía.

La hermosa está frente al soberbio espejo,
Que codicioso abarca su belleza:
Su frente altiva, sus ardientes ojos,
El cuerpo de gallarda gentileza,
Los breves pies, que niños juguetones,
Rendirán a su antojo corazones.

¡Qué hermosa está! Sonríe satisfecha.
Aún su enguantada mano delicada,
Con la borla, que es ampo de la nieve,
Acaricia su frente satinada.
Al fin, las camareras cariñosas
La envuelven en las pieles suntuosas.

Algo se eclipsa en la dorada estancia.
Es que del rostro, bello como un cielo,
Ha velado el encanto de los ojos
El pequeño antifaz de terciopelo.
Se marcha al baile. Al pie de la escalera
El automóvil impaciente espera.

Va llena de ilusiones, va gozosa.
No la tachéis de loca, ni coqueta.
¡Es soñadora, es joven, y es hermosa!

Dra. María Caracuel de Ruiz.

Anúnciese en "Diario de la Marina"

TEATRO NACIONAL

HOY 40 y 50¢

HOY ENCANTO HOY
La interesantísima producción WARNER
EL RASTRO INVISIBLE
-FROM HEADQUARTERS- con
GEORGE BRENT y MARGARET LINDSAY
BATACLAN
PRE-ESTRENO - Sabado 3 y Domingo 4

GACETILLAS

FAUSTO.—LA LIGA DE LOS LIOS

Programa de buen humor, de travesura un poco picante, de lujo y de arte insuperable, es el que ofrece hoy el teatro «Fausto». Se estrena en Cuba el vodevil graciosísimo y lleno de escenas un poco dróláticas «La Liga de los Líos» (Right of the Carter), basada en las desventuras de una novia que perdió una liga el día de su boda, y que filman Sidney Howard y Elsie Randolph.

Además, se exhibe también «Novias Profesionales», con Charlie Huggles y Sally Rilers; un cartón, un Noticiero y una variedad deportiva.—Luneta, hasta las seis y media, 20 centavos y niños 15. Después de las seis y media, luneta y preferencia, 30 centavos y niños 15.

El miércoles, se estrena «Ann Vickers», de Irene Dunne.

NEPTUNO.—MALA A PESAR SUYO

Vuelve a exhibirse hoy en los turnos de 2 y media y 9 y media en «Neptuno», «Mala a Pesar Suyo» una de las más notables caracterizaciones de Claudette Colbert —secundada esta vez por Ricardo Cortez y David Manners, además se exhiben «Los Diplomáticos», película cómica de gran lujo, por los mismos intérpretes de la discutida producción «Atrapándolos como puedan». Se completa el programa con un cartón de Betty Boop, «El Estornudo» y «La Hora en mis manos». 20 centavos entrando antes de las 6 y media y 30 centavos después.

El miércoles: «Marido y Compañía». El viernes: «Un marido en Apuros». El sábado: «Ann Vickers».

REGINA.—GLORIA Y HAMBRE

«Voluptuosidad» es la película más lujosa y bella de Kay Francis, la exhibimos hoy a petición con el estreno de «Gloria y Hambre», película en la que Richard Barthelmes realiza su más grande creación. También la comedia «Memorias de un Billete de Banco» y el cartón titulado «El Novato».

Precio 15 centavos luneta hasta las 6 y media y 20 después. Niños: 10 centavos. Mañana: «Gloria y Hambre». Miércoles 28: «Enemigos inseparables» de Charles (Buddy) Rogers. Viernes 2. «Melodía prohibida», por José Mojica. Pronto: «La Bailarina».

TRIANON.—LA BAILARINA

En la tanda de las 4: Bert Wheller y Robert Woolsey, en la notable cinta «Los Diplomáticos», revista, comedia y la valiosa creación de Joan Crawford, titulada «La Bailarina».

A las 8:30: «Los Diplomáticos».

En la de 9:45: Metro-Goldwyn-Mayer, presenta a Joan Crawford, la bella y gentil actriz, en la extraordinaia producción «La Bailarina». Mañana y pasado: nuevas exhibiciones de «La Bailarina». Jueves: Carole Lombard en «Sobrenatural». Para el próximo domingo: se anuncia el estreno de «El Abogado», por John Barrymore.

RIVIERA.—EL PODER Y LA GLORIA

En las tandas de las 5 y 15 y 9.45 se exhibe por última vez la producción Fox interpretada por Spencer Tracy y Colleen Moore que se titula «El Poder y la Gloria», revista y comedia. A las 8:15 «El Marido de la Amazona», por Elissa Landi.

Mañana martes: «Los Desaparecidos» por Bete Davis y «La Vida privada de Jimmy Dolan» por Douglas Fairbanks, Jr.

El jueves, estreno «Prisioneros de Guerra» por Leslie Howard y Douglas Fairbanks, Jr.

El domingo gran estreno «Peregrinación» por Nenrietta Crosman.

Muy pronto: «No me dejes», por Sally Eilers y «El Boxeador y la Dama», por Max Baer y Myrna Loy.

PRADO.—UN DRAMA EN AUTOBUS

Continúa hoy en el cartel del teatro «Prado», la interesante y mágica producción «Un drama en autobús» por Lew Ayres, June Knight, Alice White y Eugene Pallete, que se exhibirá en los turnos preferentes de 5:30; 6:30 y 9:30. Completan el programa «El Cobarde Heroico» por Bárbara Kent», Farrell Mac Donald que ocupará los turnos de 2:15; 4:45 y 8:30. Además la graciosa comedia por Louisa Fazenda «Se Acabó la Gasolina» y el cartón «Aquí Guardamos chicos». Mayores hasta las 6 y 30; luneta 20 centavos; después 30 centavos. Niños, siempre 10 centavos.

El próximo miércoles: «Los desaparecidos», por la encantadora Betty Davies.

RIALTO.—GLORIA Y HAMBRE

Un programa magnífico y bien seleccionado tiene hoy Rialto «Voluptuosidad» de Kay Francis y William Powell y «Gloria y Hambre», la más dramática y bella película de Richard Barthelmess, la comedia «Memorias de un Billete de Banco» y el cartón titulado «El Novato». Precios: 20 centavos luneta y preferencia a cualquier hora.

Mañana: «Gloria y Hambre».

Miércoles 28: «Enemigos inseparables» de Buddy Rogers. Viernes: «Melodía Prohibida» de Mojica.

Martes 6: «Prisioneros de Guerra» de Douglas Fairbanks, Jr. Pronto: «La Bailarina».

MODERNO.—REY POR UNA NOCHE

Con objeto de que el público que no pudo asistir ayer por haber concurrido a los festejos de carnaval, se repite hoy el mismo programa de ayer: «Rey por una Noche», Chester Morris. «Las Delicias del Amor», Slim Summerville, Zasu Pitts. «Abrete sésamo» y «Real y Medio». Luneta hasta las 6.30, 15 centavos. Después de esa hora: 20 centavos. Niños a todas horas, 10 centavos. Mañana: «Mi debilidad», Lilian Harvey, y «Farsa contra Farsa», Ralph Morgan.

Viernes 2: «Melodía prohibida», José Mojica, y «Enemigos Inseparables», Marion Nixon.

INGLATERRA.—EL HOMBRE INVISIBLE

Función de una y media a 6 y de 6 a 11 y media p.m.: 10 centavos. A todas horas.

Colosal programa. con la comedia «Un drama en el circo», el cartón «Canto de cuna» y las superproducciones: «El Hombre invisible», sensacional misteriosa y emocionante, por Claude Rains y Gloria Stuart; y «La Eterna Tentación», Richard Arlen y Gloria Stuart.

A las 5 p.m.: «El Hombre invisible» y «La Eterna Tentación»:

Mañana: «Lo Eterno». por Genevieve Tobin.

VIVES.—LA NAVE DEL TERROR

Programa atractivo el que para hoy ha combinado la empresa del simpático y lujoso «Vives» situado en B y 27, Vedado, equipado recientemente con el grandioso aparato Western Electric». Tandas de 5.15 y 8.30 con revista y divertida comedia. Sensacional y emocionante producción «La Nave del Terror» por Charles Rugles. Otra colosal film: «Cinemanía», por Harold Loyd. Para mañana, se está confeccionado un gran programa sensacional y muy atrayente.

FLORENCIA.—PARECE QUE FUE AYER

Sentimental, amor filial, sacrificio, etc, constituye el monumental programa de hoy en «Florencia», el cine preferido del público. Tandas de las 2, a las 5 y noche a las 8:30 con revista y comedias. Una de las más grandiosas producciones del año «Parece que fué ayer» por John Boles. Otra sugestiva film «Entre dos amores» por Robert Yong. Precios: hasta las 6.30, mayores 15 centavos; después 20 y niños a todas horas 15 centavos. Mañana: «El Crimen del siglo» y «El Legado de la Estepa».

CARTEL DEL DIA

POR LOS TEATROS

PRINCIPAL DE LA COMEDIA.—A-6737.—Cía. de Ernesto Vilches.

MARTI—A-1851.— Cía. Cubana de zarzuela de Agustín Rodríguez. A las 8 y 45, Lunes popular con «La que no se debe de querer» y «El Diablo suelto».

ALHAMBRA: Cía. cubana de Regino López. A las 8 y 30: «La Vuelta de la alegría» y «Cuestión de hombres».

POR LOS CINES

CAMPOAMOR — A-7054.—A todas horas «Pasiones gigantes, con Kay Francisc y Edward G. Robinson, comedia y revista.

ENCANTO.—A-4433.—A todas horas: «El rastro invisible» (estreno), con Margaret Lindsay y George Brent, comedia y revista.

NACIONAL. — A-3730.—A todas horas: «India habla», revista y comedias.

FAUSTO. — La Liga de los Líos». Novias profesionales. Comedia y Revista.

NEPTUNO.—Mala a pesar suyo. Los Diplomáticos. Cartón y Comedia.

REGINA. — Gloria y Hambre. Voluptuosidad. Comedia y cartón.

TRIANON. — La Bailarina. Los Diplomáticos. Comedia y Revista.

RIVIERA. — El Poder y la Gloria. El Marido de la Amazona». Revista y Comedia.

PRADO. — Un Drama en Autobús. El Cobarde Heroico». Comedias y Cartón.

RIALTO. — Gloria y Hambre. Voluptuosidad. Cartón y Comedia.

MODERNO. — Rey por una Noche. Las Delicias del Amor. Comedia y Cartón.

INGLATERRA. — El Hombre Invisible. La Eterna Tentación. Cartón y Comedia.

VIVES. — La Nave del Terror. Cinemanía. Revista y Comedia.

FLORENCIA. — Parece que fué Ayer. Entre Dos Amores. Revista y Comedia.

VERDUN. — El Cantar de los Cantares. Lo Eterno. Revista, Comedia y Cartón.

BELGICA. — Una Verdadera Mujer. El Expreso de la Seda. Cartones y Variedad.

WILSON. — El Hombre Invisible. A la Cama Temprano. Cartón y Comedias.

CUBA. — El Diluvio. Aquella Noche. Comedia y Variedad.

VIOLETA. — Ladrones. El Abuelo de la Criatura. Comedias y Cartón.

VERDUN.—EL CANTAR DE LOS CANTARES

Al precio de diez centavos en las funciones de matinée y noche, exhibiremos por última vez en Verdún, las dos sensacionales producciones «El Cantar de los Cantares» por Marlene Dietrich y Lionel Atwill y «Lo Eterno» (copia nueva) por John Boles y Lois Wilson. Revista, comedia y cartón llenarán el programa.

Mañana: «Delirios del Trópico», Jack Holt. «Abismos de Pasión», Jean Harlow.

BELGICA.—UNA VERDADERA MUJER

Lleno se verá como siempre el cine de las familias de Egido y Corrales, con el programa que anuncia para hoy lunes «Una Verdadera Mujer», producción grandiosa interpretada por la deliciosa Loretta Young de gran argumento y la interesante producción por Neil Hamilton que lleva por título «El Expreso de la Seda» llena de sensaciones y simpático romance de amor, se pasarán cartones y variedades que es el entrenimiento de chicos y grandes, en la simpática sala del Bélgica, los precios son de cinco centavos luneta para las damas y los niños. Para mañana «Ana la del Remolcador» y «La Mujer X».

WILSON.—EL HOMBRE INVISIBLE

Función de 1 y media a 6 p. m. y de 6 a 11 y media. 10 centavos. A todas horas.

Magnífico programa con la comedia «Un Drama en el Circo», el cartón «Canto de Cuna» en cololes; y las superproducciones «El hombre Invisible», sensacional, misteriosa, por Claude Rains, y Gloria Stuart y «A la Cama Temprano», comedia por Slim Summerville y Zasu Pitts.

A las 5 p.m. «El Hombre Invisible» y «A la Cama Temprano».

Mañana: «El Diablo en el Volante», por Edmund Lowe.

Miércoles: «Pescada en la Calle», por Nancy Carroll.

FAUSTO Estreno en Cuba
Programa especial
"LA LIGA DE LOS LIOS" Y "NOVIAS PROFESIONALES"
SIDNEY HOWARD
GINGER ROGERS
20¢ antes de las 6½ - 35¢ después

N. GELATS y Cía.
Habana. BANQUEROS Aguiar 106-108
Vendemos cheques de Viajeros
Pagaderos en todas partes del mundo
y Cartas de Crédito Circulares
en las mejores condiciones.
"SECCION DE CAJA DE AHORROS"
Recibimos Depósitos en esta Sección Pagando el 2½ por 100 Anual. Todas estas operaciones pueden efectuarse también por Correo.

Guanabacoa al Día

BRILLANTE BAILE DE DISFRAZ

Lucidísimo y por todos conceptos animado resultó el baile de disfraz que la floreciente y próspera sociedad «Alianza Juvenil», que con tanta competencia y entusiasmo preside el estimado señor Maximino Alvarez, celebró en los amplios y bellos salones del Liceo Artístico y Literario en la noche del pasado sábado, con el plausible propósito de conmemorar la fecha histórica del 24 de febrero y festejar dignamente a Momo.

Sin que pequemos de exagerados podemos decir que aquellos hermosísimos salones resultaron pequeños para albergar la concurrencia nutridísima y selecta que asistió a dicha alegre fiesta tersicoresca; todo bullicio, amenidad y elegancia.

Los salones de la legendaria casa de los cubanos lucieron un fantástico y bellísimo adorno, obra maestra de los miembros de la Sección de Recreo y Adorno de «Alianza Juvenil», presidida por el joven Rodolfo Pérez, quienes se han anotado un triunfo artístico muy notable, ya que el expresado decorado fué muy celebrado por todos.

Esta fiesta, que, como hubimos de augurarlo, obtuvo un resultado brillantísimo es demostrativo de lo mucho que se puede lograr en esta villa cuando existen personas animosas que saben impulsar las corrientes sociales por cauces floridos donde corren las purísimas aguas de la amenidad y la alegría.

Muchas fueron las comparsas formadas por damitas y jóvenes vistiendo caprichosos y elegantes trajes de disfraz, que concurrieron a tan magnífica festividad, así como otras muchas señoras y señoritas en traje de sala muy elegantes.

Denominabánse las citadas comparsas: una «Princesas Servias»; otra muy nutrida y elegante «Jardineras», organizada por la señorita Lina Cairo, otras que fueron muy celebradas «Charros Mexicanos»; «Chinos Poblanos», «Los Claveles» y «A lo tú y yo», tres conjuntos muy alegres; «Cordobeses», comparsa organizada por las señoritas Aguila y Soler, que se presentó muy lucida« Explotadoras de 1934», elegantísima; preciosa comparsa «A capricho», presidida por la señora Beatriz Arrojo; «Aldeanas Caprichosas», formada por doce bien ataviadas parejas y presentada por la señorita Orgelia Ortega.

Magnífica organización denominada «Gitanas», que organizaron las hermanas señoritas Carmita y Margot Teron; numerosa comparsa de «Baturros», que organizó la señorita Elena Ortiz; preciosa «Dagoresas», que llevó la señorita Piedad Olivera; conjunto muy bello de señoritas vistiendo a lo Madame de Pompadour, y a lo María Antonieta, organizado por las hermanitas Guzmán, María del Carmen Morales y Adelaida Valdés; «Corazones», formada por las hermanas Ana María y Conchita Alvarez, «Las Cordobesas», organizada por la señorita Montenegro, conjunto de Cosacos por un grupo de jóvenes; «Capricho», de las hermanas Guanche y señorita Elia Delgado; atractiva y elegante comparsa «Fantasías de 1934», organizada por las señoritas Sánchez Agramonte; «Fantasía 1980» numerosa y bien presentada y muchas más que no recordamos.

La orquesta de los hermanos Romeu y el septeto «San Francisco» tuvieron a su cargo la interpretación del programa musical bailable, que fué en todo momento del agrado de las numerosísimas parejas que danzaron a sus ritmos.

Como una nota original y de arte, la aplaudida pareja «Los Alegrías», presentaron varios números de bellos bailes, desde el palco escénico del Liceo, y los jóvenes doctor Rufo López y Eloy Norman, llevaron a cabo una trasmisión simulada por radio, como si en realidad se estuviera radiando la hora «Guanabacoa en el aire».

Los salones del Liceo Artístico y Literario de Guanabacoa se vieron en la noche del veinticuatro, como en sus mejores tiempos, colmados del selecto público y radiantes de bullicio, alegría y verdadera animación.

Triunfo que una vez más han sabido conquistar los jóvenes de «Alianza Juvenil», la novel sociedad que solo éxitos ha obtenido cada vez que ha efectuado algún acto social.

Llegue hasta su entusiasta y competente Directiva, nuestros aplausos, con los votos que formulamos por que continúe por esa senda cubierta de laureles.

Y mi agradecimiento hacia el Presidente social, señor Alvarez y el Secretario Blás Norman, por las atenciones tenidas con nosotros en los instantes que permanecimos en aquel lugar saturado de elegancia y regocijo.

NUEVO CRISTIANITO

El día peinticuatro último recibió las regeneradoras aguas del bautismo, de manos del cura párroco, Fray Tomás de Soloeta, el monísimo niño Juan José Carlos, hijo de los estimados esposos Juan Beltrán e Inés Autrán.

Fueron sus padrinos la señorita Leonela Autrán y el joven José Carlos Autrán, actuando por poder, en ausencia del padrino, el señor Francisco Moreno de Ayala, distinguido amigo y compañero del cronista.

Un grupo nutridísimo de personas amigas de la familia del neófito asistió al solemne acto católico, siendo obsequiadas con un agradable buffet.

Como souvenir de la ceremonia bautismal se repartieron lindos y artísticos recordatorios.

Muchos años llenos de felicidad le deseamos al nuevo cristianito.

EN LAS ESCUELAS PIAS

Muy concurrido y animado resultó el acto cultural que en la tarde de ayer tuvo efecto en el salón de actos de las Escuelas Pías de esta villa, organizado por el Consejo «San José de Calasanz», número 2750 de la Orden de los Caballeros de Colón, pues una concurrencia numerosa y distinguida se dió cita en aquel lugar para participar de horas llenas de amenidad y de distinción.

La conferencia ofrecida por el ilustre Rector de dicho plantel y Capellán del Consejo, Rdo. P. Buenaventura Rigola, resultó por todos conceptos brillante y muy instructiva, recibiendo muchos aplausos y felicitaciones del culto auditorio.

También estuvo muy acertado en su peroración, el señor Juan de Dios Carreño, conferencista del mencionado Consejo.

Los números de música y canto que se interpretaron, gustaron muchísimo.

TEATRO CARRAL

Esta noche en el teatro «Carral» se ofrecerá una magnífica función de valiosas cintas cinematográficas.

Por no haber recibido el programa, no doy a conocer el título de las bellas films que irán a la pantalla.

Oscar de la Cruz Muñoz

1.000 CARCAJADAS
MAÑANA EXPLOTA!
Jean HARLOW y Franchot TONE en LA RUBIA POLVORILLA
The BLONDE BOMBSHELL con Frank MORGAN Una MERKEL Pat O'BRIEN Lee TRACY
CAMPOAMOR
Super-producción METRO
Y BOHR
UN SOLO DIA
5½ y 9½

Compañía
Trasatlántica Española
Servicio de Vapores Correos Todo el Año

Para NEW YORK, VIGO, CORUÑA, GIJON, SANTANDER, BILBAO.		Para VERACRUZ (México), 48 horas de viaje.	
Vapor «C. ...»	Mar.. 18	Vapor «C. Colon»	Mar.. 11
„ «Habana»	Abr ... 15	„ «Habana»	Abr ... 8
„ «C. Co...»	May.. 16	„ «C. Colón»	May.. 9
„ «Habana»	Jun.... 16	„ «Habana»	Jun.... 8
„ «C. Colón»	Jul. .. 16	„ «C Colón»	Jul.... 9

Para NEW YORK, CADIZ y BARCELONA
Vapor «C. C...» Fb. 21 | Vapor «C. Colón» May.. 16
„ «C. Colón» Mar.. 18 | „ «Magallanes» Jun. 22
„ «Magallanes» Ab.. 22 | „ «C Colón 16

Para GUATEMALA, C. RICA, PANAMA, COLOMBIA, CURACAO VENEZUELA Y LAS PALMAS (CANARIAS).
Vapor «M Comillas» Ab 8 | Vapor «M Comillas» Jun 8

GARCIA & DIAZ Ltda.
Agentes Generales, Habana
Lonja del Comercio. Teléfonos: M-6911 y M-6912. Apdo. 1690.

¡A ESPAÑA en 9 DIAS!
LINEA FRANCESA
Vapor Correo Francés
"MEXIQUE"
Saldrá para VERACRUZ (48 horas)
1 de Marzo.
30 de Abril.
4 de Junio.
Saldrá para CORUÑA. SANTANDER y ST. NAZAIRE
8 de Marzo.
6 de Mayo.
11 de Junio.
Admite pasajeros y carga.
Linea de NEW YORK—HAVRE—PLYMOUTH y NEW YORK, VIGO por los lujosos trasatlánticos franceses.
«Ile de France» — «Paris» — «Champlain» — «Lafayette» — «De Grasse» — «Rochambeau»
CIE. GLE TRANSATLANTIQUE
ERNEST GAYE — Agente General
O'Reilly 9 — Apartado 1090 — Tel A-1476.
HABANA

Empresa Naviera de Cuba
San Pedro no. 6. — Apartado No. 2490.
Dirección Telegráfica: EMPRENAVE.
HABANA. — CUBA
VAPORES DE LA EMPRESA: CUBA, BARACOA, CIENFUEGOS, EUSEBIO COTERRILLO, JULIAN ALONSO, HABANA, MANZANILLO, GIBARA, LA FE, JOAQUIN GODOY, CAMAGUEY, RAPIDO, SANTIAGO DE CUBA, LAS VILLAS
Puertos de Escalas: — COSTA NORTE: — PUERTO TARAFA, NUEVITAS, MANATI, (VICTORIA DE LAS TUNAS), PUERTO PADRE (CHAPARRA) GIBARA, (HOLGUIN, VELASCO, BOCAS Y AUBAS), VITA, BANES, NIPE, MAYARI, ANTILLA Y FRESTON) SAGUA DE TANAMO, (CAYO MAMEI, BARACOA, GUANTANAMO, (BOQUERON Y DESEO), SANTIAGO DE CUBA.
COSTA SUR. — CIENFUEGOS, CASILDA, (TRINIDAD) TUNAS DE ZAZA SANTA CRUZ DEL SUR, MANOPLA, GUAYABAL, MANZANILLO, CAMPECHUELA, MEDIA LUNA, NIQUERO ENSENADA DE MORA Y SANTIAGO DE CUBA.
COSTA NORTE DE VUELTA ABAJO. — RIO BLANCO, SERRACOS, PUERTO ESPERANZA, SANTA LUCIA, (MINAS DE MATAHAMBRE), RIO DEL MEDIO, DIMAS, ARROYOS DE MANTUA Y LA FE.
REPUBLICA DE HAITI. — PORT AU PRINCE Y AUX CAYES
PUERTO RICO. — SAN JUAN.
REPUBLICA DOMINICANA. — MOSTE CRISTI, PUERTO PLATA SANCHEZ SANTO DOMINGO.

M.E.C.D. 2016

JUGARAN ESTA NOCHE LOS TEAMS DE GUINES

HA FALLECIDO A LOS 61 AÑOS DE EDAD, JOHN J. McGRAW, EX-LIDER DE LOS "GIGANTES"

SPORTS — DIARIO DE LA MARINA — SPORTS

AÑO CII — LA HABANA, LUNES 26 DE FEBRERO DE 1934 — PAGINA SIETE

EN UN ENCUENTRO MUY CALENTITO POR OBRA Y GRACIA DEL REFEREE SR. POLO EMPATARON JUVENTUD Y CENTRO GALLEGO

Lo de ayer en el Stadium Cerveza Tropical fué una fiesta de máscaras que a poco termina como la fiesta del Guatao. El Fortuna le ganó al Olimpia. Hubo arbitrajes muy malos.

El repórter balompédico se felicita de ser un amante del boxeo; se felicita también de no perder, mientras pueda, ninguna de las peleas buenas que se organizan en la flamante Arena Cerveza Cristal. Y se felicita por que de celebrarse más a menudo los juegos entre los teams de Juventud Asturiana y Deportivo Centro Gallego, va a tener que trabajar más que como balompédico, como entendido en el arte que reglamentara el Marqués de Queensbery.

Hacía tiempo que no se producía una cámara húngara en el deporte del balón redondo. Los balompedistas estaban dormidos, y los juegos se venían desenvolviendo en medio de una paz octaviana que tenía encantados de la vida a los señores que tienen a su cargo la parte más difícil de ese espectáculo: el arbitraje. Pero con los carnavales parece que han venido las caretas y éstas han servido para que muchos se disfracen, eligiendo unos el disfraz de árbitro; otros el de guapo; otros el de entrometido, etc., etc. Pero ¡claro está!, como los equipiers son muchachos muy malditos, amigos de quitarle la careta a la gente, hubo la consiguiente bronquita y con ella los consabidos papazos, a los cuales, para demostrar nuestro adelanto en el boxeo, llamaremos **swings, hooks** y **upper-cuts**.

El caso fué que el señor Polo, el referee que ha estado en el candelero esta semana pasada con motivo de la controversia que hay sobre si es o no, entrenador de un equipo de la serie B, salió a administrar justicia balompédica en el match de Juventud Asturiana y Deportivo Centro Gallego, que tuvo lugar en el último turno de la tarde en el gran Stadium Cerveza Tropical, pero a los doce minutos de juego, el defensa derecho de la Juventud había cedido un corner, que el tal referee no pudo apreciar, y como a continuación le pitó a Vondrack, un «free-kick», cuando éste iba comiendo terreno en dirección al goal contrario, resultando un castigo para el Centro Gallego, y no para la Juventud, como había que hacerlo, y como además de todo esto, casi en sucesión, permitió al equipier Agustín que le manoteara como si fuera un árbitro de charlotada, y como permitió también que Vondrack, molesto por tantos desaciertos, en sus mismas narices, le diera una violenta patada al balón, sacándolo del lugar en que lo había colocado el referee para ordenar un golpe franco, todos los demás jugadores se dieron cuenta que en el terreno lo que había no era un juez sino un títere con cabeza, y de ahí en adelante cada uno creyó que podía hacer lo que mejor le venía en ganas. Y ya en la anarquía, puede figurarse el lector todo lo que aconteció. Strauss, el viejo, le entró de mala manera a Agustín, y Requejo, que salió en defensa de su compañero, agredió a Strauss. Esto produjo una especie de riña tumultuaria en el medio del terreno que poco faltó para que los veintidós jugadores, sin quererlo, se hubieran vistos protagonistas en una de esas batallas reales que los promotores de boxeo ponen a veces en los programas para llamar a los parroquianos.

En esa recholata participó hasta un aficionado que sin encomendarse a nadie, saltó a la cancha con la misma facilidad que se pasa a la cantina de Pardo en busca de una «Cristal» bien fría. Y fué por cierto quien salió en peores condiciones, pues lo zarandearon de lo lindo, y lo prueba el hecho de que el saco que llevaba puesto se lo partieron en dos.

En medio de tanto desorden apareció en el «field» la diminuta figura del Presidente del Colegio Provincial de Arbitros, llamó junto a la línea de toque al referee, le dijo algo al oído, y el juego continuó después que Requejo y Strauss fueron enviados a la ducha para que se refrescaran y se fueran a ver el paseo de carnaval.

Después no hubo más nada que lamentar. Algunas cargas a destiempo y no pocos intentos de anular al contrario por medio de «tricks» que no deben usar nunca los deportivistas, pero afortunadamente sin conseguirlo.

Todo esto produjo un gran estado de ánimo entre los atletas que jugaron con un entusiasmo sin límites, pero sin lograr, tal vez por el desenfreno de su juego, llegar a ligar jugadas. A pesar de esto mantuvieron latente el interés de los fans que pasaron una tarde deliciosa, y como todo lo malo es contagioso, pues al final, algunos de ellos también dieron animación al espectáculo, ofreciendo unos encuentros no ya de boxeo, sino «catch-as-catch-can», pues los hubo que pegaron hasta cabezazos y puntapiés cuando hombres de buena voluntad se metieron por el medio para romper los «clinches».

Un empate a dos goals fué el resultado deportivo. A los tres minutos, Vondrack, de cabeza, metió el primero para el Centro Gallego, aprovechando un centro de Kramer al que Tuñas había metido el pie, bombeando la pelota. Cinco minutos después, un ataque aciclonado por el centro del campo, lo aprovechó Benegas para empatar. Y a los 18 minutos un centro de Sosa, sobre la misma línea de kick, se encargó de rematarlo Tuñas, valiendo el segundo goal galaico y el último del primer tiempo.

El tanto del empate astur se registró a los 25 minutos de la segunda parte. Fué un centro de Coto al que Paco Santos le puso el resto. En esta anotación tuvieron un cincuenta por ciento de culpa Fonte, que había fallado el despeje, y Boni, que estaba muy mal colocado.

Los equipos alinearon así:

Juventud: [illegible], Julio, Mariano, Antoñico, Strauss I, Trigueño, Coto, Pelayo, Olivera, Benegas y Santos.

Centro Gallego: Boni, [illegible], Strauss II, Agustín, Isleño, [illegible], Kramer, Requejo, Vondrack, [illegible] y Sosa.

VICTORIA DEL FORTUNA

En el otro match de la Primera Categoría, vencieron los blanqui-negros de la «efe» gótica, al Olimpia, por tres a uno, pese a que los azul y rojo fueron los que abrieron el marcador a los siete minutos, en una jugada confeccionada entre Samitier y Miguel Angel.

El empate a uno se produjo a la media hora de juego, con motivo de una mano de Becerra en el área de los sustos, castigo que se encargó de convertirlo en goal Miguel Galcerán.

Dos tantos más anotaron los fortunistas en el segundo tiempo. Uno al rematar Tomás, con la izquierda, un corner salido del empeine del pie derecho de Miguel Galcerán. Y el último obra de Conill, tanto que no podemos decir que fué con música de tango, porque el pase había venido de un Curro.

Ambos equipos estuvieron representados así:

Olimpia: Carlos, Polón, Becerra, Antonio, Fernández, Panchito, Samitier, Andrés, Angel, Suárez y Periquito.

Fortuna: Macantalla, Lolo, Gross, Barrios, Chull, Trabancos, Galcerán, Tomás, Curro, Conill y Ñico.

Arbitró Dunjó sin dificultad.

UN EMPATE A CERO GOAL

Fué éste el resultado del match preliminar entre Puentes Grandes y Nacional, que arbitró con deficiencia el señor Gross, que estuvo demasiado benigno con los jugadores malcriados. Escapó bien por que no hubo goals, y todos parecen haber quedado satisfechos con el «fifty-fifty».

La alineación fué así:

Puentes Grandes: Vega, Hernández, [illegible], Suárez, Campillo, Cardona, Requejo, Julián, Gómez, Fuentes y Pérez.

Nacional: Morales, Diego, González, Hermida, Ortega, Guillermo, Amado, García, Andrés, Mayón y Antonio.

Como fueron muchos los que quedaron encantados de la mascarada de ayer en el gran stadium Cerveza Tropical, le auguramos al P. Fernández un gran éxito en su baile de máscaras que tiene señalado para el sábado día 3 en sus salones de Baratillo 1. Así es que puede Mariano, el Presidente de la Sección de Fiestas, irse preparando para ese día. ¡Está visto que la careta gusta una barbaridad! Vamos a ver si un domingo de estos los grupos se disfrazan de personas decentes, los entrometidos de hombres unánimes, los atletas de buenos jugadores y los del silbo, de referee... y ustedes verán cómo el público sale más satisfecho, el deporte se salva y Lacera será feliz.

PETER.

JAI-ALAI

PREPARAN GRAN PROGRAMA PARA ESTA NOCHE EN EL VIEJO FRONTON JAI ALAI

Magnífico programa se anuncia para esta noche por la empresa del Viejo Frontón de Jai-Alai. En el mismo se han combinado dos grandes partidos y quinielas, pudiendo decirse que los aficionados han de gozar de una función excelente en la cual «habrá chance para todo» y buena defensa para sacar «la comida de los muchachos del martes».

Anoche, día grande, del pueblo, se reunieron todos los barrios adyacentes en el frontón, registrándose gran programa. En el primer partido celebrados, Román y Escarza, actuando de azules, dejaron a Iturrino y Solá en 26 tantos. La primera quiniela fué para Juanito, que pagó $8.11. La segunda correspondió a Salazar, que pagó $5.66, y el partido del cierre se inclinó a los blancos, Morales y Salazar, que dejaron a Ferrer y Paco en 26.

La nota sensacional de la noche la dieron los aficionados, que brindaron preciosa exhibición. F. Arguelles y Martín, jugando mucho, de azules, fueron los ganadores al dejar en 20 tantos a Salazar y Piloto.

Pronto debutará en el frontón el magnífico pelotari Mina, que acaba de llegar de México.

PROGRAMA PARA ESTA NOCHE

PRIMER PARTIDO, a 30 tantos.— Iturrino y Aguiar, blancos, contra Sarmiento y Lasa, azules.

A sacar ambos del cuadro 9 y medio.

PRIMERA QUINIELA, a 6 tantos.— Iturrino, Sarmiento, Lasa, Aguiar, Juanito y Morales.

SEGUNDO PARTIDO a 30 tantos.— Millán y La Paz, blancos, contra Creus y Paco, azules.

A sacar ambos del cuadro 9 y medio.

SEGUNDA QUINIELA, a 6 tantos.— Paco, La Paz, Creus, Ochoa, Millán y Ferrer.

DERROTARON A LOS TOROS DE PAREDES CON SCORE DE 6x5

El segundo match entre el «Billiken» y las «Estrellas» terminó en cámara húngara

El team de los Toros de Paredes experimentó ayer una sacudida en los terrenos de Víbora Park al perder el primer game del doble header celebrado con anotación de 6 por 5.

Un bonito juego de parte de los muchachos de la Casa Vassallo fué responsable de la derrota que coloca a los Toros en un empate en primer lugar con las Estrellas de Domínguez, que ganaron su game, con cámara húngara y score de 11 por 9.

El pitching de Ferrer fué responsable de la derrota de los Toros, pues el muchacho trabajó admirablemente desde la lomita y logró limitar el ataque de los líders de la Liga a siete hits. El Vassallo sólo batearon cinco a Campos, pero sus players ligaron oportunamente los batazos.

El segundo match terminó, como dijimos ya, con cámara húngara debido a que los players del Billiken no estuvieron de acuerdo con una decisión del umpire sobre un balk que reclamaban y no quisieron ir al bate en su último turno.

PAREDES

	V.	C.	H.	O.	A.	E.
L. González, cf.	2	0	0	0	0	0
A. M. Izquierdo, c.	4	0	0	7	0	0
C. Gómez, 3b.	4	1	2	1	1	0
R. García, 2b.	3	2	1	1	1	1
L. Valdés, ss.	3	0	0	1	1	1
P. Lombillo, 1b.	3	2	2	4	0	1
E. Casanova, lf.	3	0	0	0	0	0
R. Campos, p.	3	0	1	0	0	0
J. Acosta, rf.	3	0	1	1	0	0
Totales	28	5	7	15	3	3

VASSALLO

	V.	C.	H.	O.	A.	E.
M. Hernández, 3b	3	1	1	0	0	2
M. Cañizares, rf	1	2	0	3	0	0
M. García, ss.	1	1	0	1	1	0
L. Aguilar, lf	3	1	2	1	0	0
R. Calderón, cf.	3	0	0	3	0	1
A. Uverland, 1b	3	0	0	7	0	0
B. Hernández, c	3	0	1	3	0	0
R. Ferrer, p.	3	0	1	0	0	1
T. Rodríguez, 2b	1	1	0	0	2	2
Totales	21	6	5	18	3	6

T. de Paredes	011 120—5
Casa Vassallo	330 000—6

Carreras empujadas: Aguilar 3; B. Hernández 1; Acosta 1; Calderón 1; Campos 1. Home runs: R. García. Three base hits: Aguilar. Two base hits: Lombillo. Sacrifice hits: M. García; L. González. Bases robadas: M. Hernández, M. García, C. Gómez, Ferrer. Doble plays: Cañizares a M. García. Struck outs: por Ferrer 2; por Campos 5. Bases por bolas. por Ferrer 1; por Campos 5. Passed balls: B. Hernández. Tiempo: 1 hora 40 minutos. Umpires A. López e Izquierdo. Anotador: Llodrá.

EL BANDO DE PIEDAD Y NUESTRO COMPAÑERO ALFONSO R. PEDREDOZ

Por falta de espacio nos vemos obligados a dejar para mañana una carta que nos envía la señora de Pérez Cubillas, secretaria del Bando de Piedad, con destino a nuestro compañero señor Alfonso Renán Pedredoz, y la que trata sobre la reseña de este último de la fiesta del Iberia el pasado sábado en el «Campo Polar», publicada ayer en estas columnas.

Mañana, pues, haremos todo lo posible por satisfacer los deseos de tan distinguida dama.

Hoy nos es imposible, cosa que lamentamos de veras.

CON EL MISMO ESPIRITU COMBATIVO QUE LE CARACTERIZO SIEMPRE CAYO AYER JOHN McGRAW EN NEW ROCHELLE

La máxima figura de la Liga Nacional desaparece del mapa basebolero a la edad de 61 años, dejando gratísimos recuerdos entre todos los que le trataron

EL BASEBALL GRANDE ESTA DE DUELO

NEW YORK, febrero 25. (AP). — John J. McGraw, el mejor manager que ha producido la Liga Nacional, ha muerto. El ex piloto de los Gigantes, que abandonó las riendas del team en agosto de 1932, después de una serie de conferencias con Charles Stoneham, Presidente del club, dejó de existir a las once y cuarenta y cinco de la mañana en el hospital de New Rochelle, donde se hallaba recluído desde hace días, víctima de la peligrosa enfermedad de la uremia.

El viejo líder falleció rodeado de sus íntimos y de Mrs. McGraw, que ha quedado desconsolada. Y no valieron para nada los múltiples esfuerzos realizados por la Ciencia para salvarle la existencia. Distintos medicamentos le prolongaron la vida varios días pero una inesperada recaída experimentada en la tarde de ayer, dió lugar al fatal desenlace.

McGraw muere precisamente cuando sus antiguos players, los Gigantes, convertidos en Campeones del Mundo, han iniciado su entrenamiento primaveral para la campaña de 1934, en los campos de Miami Beach, en la Florida.

Tan pronto como Memphis Bill Terry, manager del team, tuvo conocimiento de la muerte del viejo líder, expresó su sentimiento: «Lo siento hondamente»—dijo Terry en Miami, mientras ultimaba los preparativos del entrenamiento de su club.

Travis Arkansas Jackson, capitán del equipo newyorkino en la época en que McGraw actuaba de director y ganaba campeonatos con facilidad imponiendo su sistema, expresó también su condolencia. «Era un gran hombre» —dijo «Arkansas» Travis. Jamás he jugado para un hombre como él.

Aun Carl Hubbell, estrella de los lanzadores de la Liga Nacional, que fué seleccionado personalmente por McGraw en una labor de «scouting» que realizó por el Beaumont, de la Liga de Texas, sintió grandemente la noticia, comunicándose en seguida con New York para expresar sus sentimientos.

En las oficinas de los Gigantes, en la calle 44, reinó un hondo pesar al conocerse la noticia, a pesar de tratarse de un domingo. El veterano Tommy McCowley, ground-keeper de Polo Grounds, donde McGraw ganó diez campeonatos para New York y tres series mundiales, lloró amargamente recordando los tiempos idos, cuando McGraw se imponía por su espíritu combativo y peleaba con jugadores y umpires hasta vencerles.

McGraw, figura de enorme importancia en el base ball, pasa a un nuevo mundo dejando grato recuerdo de su estancia en el game. A su sistema se debe el arraigo del «hit and run» y el empleo de los pitchers fuertes para cerrar los encuentros.

Cuando McGraw saltó del Baltimore al New York para hacerse cargo de los Gigantes, en 1902, el team newyorkino era uno de los más pobres de la Liga Nacional y en el viejo circuito se jugaba pobremente a la pelota. McGraw no sólo elevó de posiciones a los Gigantes, haciéndolos ganadores, sino que alteró completamente el juego de la Liga para hacerlo más científico. De ahí que fuese llamado el «Napoleón del base ball.»

Gran constructor, McGraw supo combinar diez novenas championables, aunque la mala suerte le persiguió implacablemente en las series mundiales y sólo pudo ganar tres. La última fué la de 1922, cuando sus pitchers, ayudados por el batting oportuno de Casey Stengel, hoy manager de los Dodgers, derrotaron a los Yankees en cuatro desafíos consecutivos. La última vez que McGraw se vió en una serie mundial fué en 1924, cuando hits saltarinos de Earl McNeely y Muddy Ruel, sirvieron para proporcionar a Walter Johnson, Buky Harrys y los Senadores de Washington, su primer gallardete del mundo.

McGraw ha sido escultor de los mejores modelos de jugadores que recuerda el game, habiendo estado siempre dos brincos por delante de sus managers rivales a la hora de pensar. Christy Mathewson, el mejor pitcher de todos los tiempos, fué un producto de su escuela, lo mismo que Arthie Nehf, Rube Marquard y otros más.

McGraw presentó dos poderosos cuadros en el base ball que han pasado a la historia del juego como los más notables que se recuerda, y de su escuela han salido muy grandes jugadores también. Ross Young, George Burns, Henie Groh, Eddie Roush, Dave Bancroft, George Kelly, Memphis Bill Terry, Frankie Frish, Travis Jackson y otros jugadores estelares fueron productos de sus enseñanzas, lo mismo las principales columnas de ese team que acaba de producir un pennant para el New York.

Como todo manager que se ha visto envuelto en muchas temporadas de juego, McGraw cometió sus errores, pero la columna de sus éxitos ha sido siempre más crecida.

El gran líder era sincero en todas sus acciones. Cuando estimaba a una persona lo estimaba hasta la muerte y lo mismo sucedía cuando odiaba. Esto ha dado lugar a que días antes de morir riera abiertamente al enterarse que sus mayores enemigos sentían grandemente su situación.

«¿Conque ahora soy bueno para ellos, eh?»—dicen que comentó el Pequeño Cabo cuando supo de los mensajes de sus enemigos por la Prensa.

McGraw hizo su última aparición pública el pasado mes de febrero, al asistir a la comida ofrecida por Charles Stoneham al comité de redactores de sports. Entonces fué cuando escogió su team de todos los tiempos y anunció que el equipo de los Gigantes sería muy difícil de derrotar.

El manager ha fallecido tranquilamente, a la edad de 61 años.

MC GRAW

El gran manager de los Gigantes.

EL PRIMER AÑO GANO LA JUSTA DE TRACK DE LOS SIBONEYES

El triunfo de Orlando Bello en el triple salto y los dos puestos de garrocha bastaron

Los muchachos del primer año de Bachillerato conquistaron ayer los honores del field day inter-años organizado por la dirección atlética del Instituto de la Habana a fin de encontrar al campeón de track del plantel. Los muchachos obtuvieron los mejores puestos de los dos eventos celebrados ayer en el Stadium de la Universidad como cierre de las competencias anunciadas, logrando sacar una ventaja de dos puntos a su más cercano rival, que fué el conjunto de tercer lugar.

La anotación final, según fué dada a la publicidad por el Profesor Manolo Díaz fué:

PRIMER AÑO	44
Tercer año	42
Cuarto año	41
Segundo año	8

La justa, como se vé, resultó altamente reñida entre los alumnos del primer, tercer y cuarto año. Los resultados de las pruebas de ayer fueron:

TRIPLE SALTO:

	Pies
1—O. Bello	42.05
2—A. Shelton	39.8
3—A. Ruiz	38.6

Bello representó a los alumnos de primer año, Shelton al tercero y Ruiz al cuarto.

GARROCHA:

1—Espinosa	9.08	1er. año
2—A. Ruiz	9.07	4to año
3—A. Barat	9.01	1er. año

FONSECA DICE QUE SUS CHISOX SERAN ESTE AÑO BUENOS COMPETIDORES

SAN FRANCISCO, feb. 25 (AP). —El manager del Chicago White Sox, Lew Fonseca, en conversación sostenida con algunos representantes de la prensa, habla de los equipos que a su juicio, pueden finalizar en la primera división de la Liga Americana en la temporada del presente año.

En esas declaraciones dice Lew Fonseca que él espera que los «Browns» de San Luis y el equipo que él dirige pueden ofrecer una fuerte batida a los Yanpees y Senadores. Nuestra amenaza es cierta, dijo Fonseca. Puedo garantizar que el Chicago White Sox será un fuerte contricante en toda la campaña y los hechos se encargarán de justificarme.

RESULTO EL MATERVA FACIL VICTIMA DEL CULTURAL, 21 POR 3

Mientras su lanzador Beltrán dominaba a los bateadores, el team conectó 27 hits largos

Un gran pitching por parte de Beltrán, ue dejó a sus rivales en seis hits y tres carreras, mientras sus compañeros disparaban 22 batazos de distinto metraje a dos hurlers del Materva, proporcionó ayer al club Cultural una facilísima victoria de 21 por 3 en el desafío celebrado en los terrenos del Vedado Tennis cubriendo la segunda parte del programa anunciado por los sociales.

Beltrán, como dijimos, se mostró fuerte en todos los momentos, resultando una de las piezas que pusieron en movimiento los de la Cultural para salir airosos. Y sus regulares le secundaron admirablemente al batear libremente desde el quinto en adelante.

El match estuvo bastante interesante hasta el sexto acto, pero en el séptimo de la tarde la Cultural anotó tres carreras más y continuó la orgía de batazos en el octavo, pisando la goma Catorce veces consecutivas. Este rally, incidentalmente, parece imponer un record de carreras en un inning para el campeonato.

El score:

CULTURAL

	V.	C.	H.	O.	A.	E.
D. Serrano, cf.	5	3	3	5	0	0
F. Rodríguez, 1a.	5	3	2	6	0	0
G. García, lf.	6	2	3	1	0	1
R. Mirabal, 2a.	6	1	4	4	3	0
J. Balleste, rf.	5	1	1	1	0	0
F. Balleste, c.	4	3	2	5	1	0
J. Pernas, ss.	4	2	0	4	4	2
M. Michelena, 3a.	6	2	3	1	0	1
Beltrán, p.	5	4	4	0	1	0
Totales	46	21	22	27	9	4

MATERVA

	V.	C.	H.	O.	A.	E.
R. Dopico, ss.	4	0	1	2	0	1
A. Arrué, lf.	3	0	1	2	1	1
J. M. Torres, ss	4	0	1	5	3	3
J. Fernández, 1a.	1	0	0	4	0	0
J. Mesa, c.	4	1	1	2	2	1
M. Fernández, 2a.	4	0	1	0	2	0
J. Vázquez, rf., p.	4	0	0	0	1	0
J. García, 3a.	4	1	0	4	2	0
J. González, p.	2	0	0	0	4	0
Pajón, 1a.	2	1	1	7	2	0
Totales	34	3	6	27	17	6

Anotación por entradas:

Cultural	002 010 3141 :21
Materva	000 010 0 20 : 3

Sumario:

Carreras empujadas: Michelena 7; G. García 5; J. González Serrans 4; Mirabal 3; J. Balleste Mesa 2; F. Balleste 2. Home runs: Serrano Michelena 2; Mesa F. Balleste. Three base hits: Mirabal. Bases robadas: Serrano 2; Arrue, F. Rodríguez 2; García, Mirabal. Double plays: Mirabal, F. Rodríguez. Struck outs: González 2; Beltrán 4; Vázquez 0. Bases por bolas: González 6; Beltrán 1; Vázquez 1. Hits a los pitchers: a González 14 en 7 2/3. Wilds: González, Vázquez. Umpires: Atán (home), González (bases). Anotador: Ricardo G. Menocal. Observaciones: Pierde González.

MOVIDO PROGAMA EL DE AYE EN EL TRACK DE ORIENTAL PARK

Las victorias combinadas de Al Green y Stefans Lass dieron un jugoso dividendo a los fanáticos

Las victorias combinadas de Al Green y Stefan-s Lass, produjeron un Daily Double de $25.80. Muy jugoso, si se tiene en cuenta la posibilidad de victoria de los dos ejemplares en esa justa.

Però todo el mundo confió en Sweeping Hour en la tercera, y la mayoría de los fanáticos en Bright Penny en la cuarta. Este perdió mucho terreno poco después de la arrancada, recuperando parte del mismo al final, pero quedándose corto respecto a Stefan-s Lass que se mantuvo admirablemente en la punta sin desmayar en las etapas finales.

Nelson no mostró su acostumbrada velocidad, a pesar de haber partido en punta y pronto fué superado sin hacer después más que un papel muy poco lucido.

Fifia no pudo repetir su hazaña del sábado y fué vencido por el ejemplar al que ella venció ese mismo día, o sea Roger, en la carrera inicial de la tarde.

LA HAZAÑA DE M. CAROLINE

Merry Caroline, la potranca que perteneció al Campanario Stable y que está poco más o menos en las mismas manos, actualmente, obtuvo una victoria preciosa en la carrera más importante del día. Partiendo en punta dejó rezagados a todos sus rivales, entre los que se destacaba Polar Sea, que fuera de su distancia normal no pudo correr como en otras ocasiones

Merry Caroline mantuvo alejado primero a Liberty Ace, al que dejó rendido y más tarde a Wandering Gold lo mantuvo a distancia después que la jaca de Tapia hacía admirables esfuerzos por obtener la victoria, rindiendo una notable labor.

RESULTADO DE LAS CARRERAS DE AYER

PRIMERA CARRERA
Seis furlones.

1	Roger	5.60	3.60	2.20
2	Fifia		3.20	2.20
3	Gabrielle			2.40

También corrieron: Bobby F.; El Polar, Honest John, F. Atina y Chester

Jockey del ganador: C. Moneja.
Tiempo: 1.14.

SEGUNDA CARRERA
Seis furlones.

1	Charming Emma	4.80	3.20	2.40
2	Chummy		4.80	2.80
3	Broken Stone			2.80

También corrieron: Unstained, Runaway Kid, Billycoo, Matins Minister y Held On.

Jockey del ganador: F. Fernández
Tiempo: 1.14-1|5.

TERCERA CARRERA
Seis furlones.

1	Al Green	4.40	3.20	2.40
2	Kenny Boy		6.00	3.20
3	Sweeping Boy			2.40

También corrieron: Magnitude, Murmuring Pines, Weatherproof, Sauf y Miss Delight.

Jockey del ganador: E. Rodríguez.
Tiempo: 1.14.

CUARTA CARRERA
Cinco y medio furlones

1	Stefan-s Lass	18.00	7.60	3.60
2	Bright Penny		3.60	2.40
3	Yumuri			2.80

También corrieron: Bill Walsh, Nelson, Wild Money, Annette B. e Indianzen.

Jockey del ganador: A. de Lara.
Tiempo: 1.06-2|5.

QUINTA CARRERA
Seis furlones.

1	Mary Caroline	10.00	3.60	3.20
2	Wandering Gold		9.20	4.00
3	Tea Topics			4.80

También corrieron: Wee B., Polar Sea, Liberty Ace y Buster B.

Jockey del ganador: F. Fernández.
Tiempo: 1.02-1|5.

SEXTA CARRERA
1 milla y 50 yardas

1	Satin Shoes	7.20	2.80	2.40
2	Grey Gull		3.20	2.80
3	Fair Brand			3.20

También corrieron: Big Trail y Baigneuse.

Jockey del ganador: J. Paz.
Tiempo: 1.44-3|5.

SEPTIMA CARRERA
1 milla y 50 yardas

1	Decorous	12.00	4.00	3.20
2	Brown Supinet		3.60	2.80
3	Doc Conner			3.20

También corrieron: Infinitus, Netie Pebbles, Venezuela y Play Choice.

Jockey del ganador: Hidalgo.
Tiempo: 1.45.

SE DECIDE HOY LA JUSTA DE TENNIS COPA SIMPSON EN EL LAWN TENNIS CLUB

Esta tarde, en los courts del Lawn Tennis Club del Vedado Tennis, tendrá lugar la final del campeonato femenino de tennis de la Copa Simpson, en la cual han de disputarse los honores del triunfo las experimentadas jugadoras señora Margot Torriente de Rose y señorita Zoilita Rodríguez. El duelo promete resultar interesantísimo y ha de reunir buena legión de fanáticos en los courts. Comenzará a las 3.

LOS EQUIPOS DE GUINES HAN DE JUGAR HOY EN EL FLOOR AZUL FRENTE A DOS OPONENTES FIVES DE BUEN CALIBRE

El five de los Católicos jugará en el turno inicial con el conjunto del Ferroviario.—En el segundo match tendremos al Teléfonos con los Presbiterianos.—La suspensión de Molinos no resultará

EL «VEDADO TENNIS» HA ESTADO MUY FATAL

(Por DAN)

Güines tratará de contener la pujanza de los basketbolistas habaneros en el programa que nos anuncia para hoy lunes la Federación Nacional de basket ball, en su justa novicios del deporte. Los dos teams representativos de esa localidad están marcados para competir en el mismo programa, siendo ésta la primera vez que tal cosa sucederá desde el inicio de la season.

Los muchachos de los Católicos, que fueron conquistadores del Instituto de la Habana en el partido celebrado el viernes por la noche, aparecen señalados por el schedule para enfrentarse en el primer turno del programa con el veloz team que Ramón Azcárate, espectacular y siempre modesto Aguilucho, nos ha puesto este año en el terreno. Los Presbiterianos, que a nuestro juicio juegan un poco menos que sus rivales de localidad, tienen marcado el segundo turno con el Teléfonos como oponente.

Este programa, bastante interesante, por cierto, ha de iniciar la tercera semana del campeonto y tenemos la seguridad de que reunirá buena legión de aficionados en el floor de los Marqueses.

MOLINOS NO SERA SUSPENDIDO

Hemos hablado ayer con altos oficiales de la Federación y nos han asegurado que el center Molinos, del Vedado Tennis, no será suspendido como primeramente se pensó. Pese a la actitud asumida por el muchacho al terminarse el choque Vedado-Hispano del viernes último, el referée no ha presentado acusación alguna contra él y los oficiales de la Federación, aunque presentes en el incidente, no han creído necesario llegar a la suspensión. Se le hará, sin embargo, una reconvención a fin de que no vuelva a incurrir nuevamente en la misma falta.

No debe olvidarse, esto es lo cierto, que los atletas no pueden ofrecer demostraciones de esa clase en los terrenos donde compiten. Cualquier cuestión personal puede solucionarse en otro terreno.

EL VEDADO, FATAL

No cabe duda que los Marqueses del Vedado Tennis han iniciado con pie equivocado este campeonato junior de basket ball. El team que han presentado nos parece uno de los mejores de la contienda y debió haber sido contendiente desde el primer día, pero por una razón u otra la mala suerte le ha perseguido implacablemente y de ahí que esté todavía por conquistar su primer game.

El coach Trélles hizo bien en oír a la prensa cambiando completamente su line up para colocar a Pity García en el running guard. El team, como se vió, ofreció una mejor performance y demostró que está dispuesto a pelear muy duro sus derrotas.

Ese primer half que jugaron los muchachos frente al Hispano es una de las mejores cosas que hemos visto hasta ahora en el campeonato de novicios y creemos sinceramente que el team hubiese conquistado la victoria de no haber sido por el lamentable «brek» que les cayó en contra con la decisión del referée.

DEBEN CLASIFICARSE

Nosotros esperamos, sin embargo, que el Vedado clasifique para los finales. Cierto que aun no ha ganado un solo choque, pero si el lector recuerda que ha tenido que verse con los mejores conjuntos comprenderá fácilmente que sus probabilidades no son del todo mala. De ganar ahora las tres salidas que le quedan, con teams que son más flojos que los que ha visto hasta el presente, clasificará con un promedio de 3 y 3. El Hispano, el Ferroviario y el Teléfonos parecen perfectamente asegurados en la clasificación.

BUENOS TEAMS

El campeonato junior, hay que consignario así, está resultando altamente interesante, existiendo el equilibrio de fuerza de q. la prensa habló al iniciarse. El team del Ferroviario es el que más basket ball juega, salpicando todas sus exhibiciones con preciosas combinaciones y muy efectivos pases. El Hispano tiene el mejor material y se aprovecha admirablemente de su experiencia para venir de atrás y ganar los encuentros que tiene embotellado. El Vedado ha presentado juventud, entusiasmo y ha de ser contendiente siempre. El Teléfonos gana sus choques por la efectividad de sus tiradores, especialmente el Baturro, Herretira y Llagosteras.

Los Católicos tienen material bastante aceptable que da que hacer cuando se presenta en forma. Y los siboneyes y los presbiterianos tienen teams veloces, integrados por muchachos jóvenes que pueden brindar buenas exhibiciones en todos los momentos.

CONECTANDO DURO Y OPORTUNO GANO LA HAVANA ELECTRIC

Expulsaron los eléctricos a tres pitchers del Víbora en el curso del desafío. Score

Cubriendo el primer turno del programa celebrado ayer en los terrenos del Vedado Tennis Club en opción al campeonato de la Liga Social, los muchachos de la Havana Electric cayeron como hormigas bravas sobre los pitchers del Víbora Tennis y les ligaron admirablemente 16 hits de distintos metrajes para ganar el game con score de 17 por 6.

Un rally de ocho carreras en el cuarto inning decidió el desafío. Hasta ese momento los viboreños habían sostenido un empate a cuatro carreras al aprovechar bien los lanzamientos de Llusá, pero los eléctricos decidieron terminar la lucha y aseguraron el triunfo pisando ocho veces la goma. Durante ese rally se batearon ocho hits y se aprovecharon bien los errores de los viboreños.

Fermín Guerra, Reta y Paituví fueron los líders del ataque por el team ganador, mientras los dos Rodríguez se encargaban de empujar casi todas las carreras.

El score:

VIBORA TENNIS

	V.	C.	H.	O.	A.	E.
J. Arias, lf	5	0	3	1	0	0
M. Costales, 1a	5	0	1	4	1	0
T. Ruiz, cf	3	2	1	2	1	1
F. Gay, ss	3	0	0	3	3	1
P. Fernández, 2a. rf	4	1	1	0	0	1
J. Ramírez, 3a	4	0	2	2	1	0
M. Fernández, rf, p	1	1	0	0	1	0
G. González, c	3	1	2	6	3	0
J. O. Díaz, p, 2a.	2	0	0	1	1	0
Escudero, rf, 1a.	2	1	1	2	0	0
Reyes, rf	1	0	1	0	0	0
Totales	33	6	12	21	11	3

HAVANA ELECTRIC

	V.	C.	H.	O.	A.	E.
A. González, cf	3	3	1	0	1	1
F. Soler, 1a	4	1	2	12	0	0
A. Reta, ss	3	3	2	3	4	2
A. Paituví, lf	1	3	1	2	0	0
G. Guerra, rf	4	1	3	0	0	0
A. Rodríguez, 3a.	4	2	2	3	4	0
J. Rodríguez, 2a	5	1	2	1	3	1
M. Notario, c	5	1	2	1	1	0
J. Llusá, p.	3	2	1	2	3	0
Totales	32	17	16	24	16	4

Anotación por entradas:

V. Tennis	031 010 10— 6
H. Electric	400 821 2x—17

Sumario

Carreras empujadas: Paituví 3; Guerra 2; A. Rodríguez 6; J. Rodríguez 4; E. González Arias 2; A. González; Reta; Ramírez; Reyes. Home runs: A. Rodríguez. Two base hits: A. González; E. González; Arias; Reta. Sacrifice hits: Gay; Díaz. Double plays: Díaz a Notario; Ruiz a Gay a González; A. Rodríguez a Soler. Struck outs: Llusá 1; Díaz 0; Fernández 2; Gay 1. Bases por bolas: Llusá 4; Díaz 4; Fernández 5; Gay 0. Dead balls: Díaz a Reta. Passed balls: E. González. Wilds: Gay. Hits a los pitchers: a Díaz 3 en 0 inning y 3 v. al b. Tiempo: 2 horas. Umpires: Atán (home); González(bases). Anotador: Ricardo G. Menocal.

FIRMARON SUS CONTRATOS DE LA PROXIMA TEMPORADA TRES JUGADORES YANKEES

NEW YORK, febrero 25 (AP).—Las oficinas de los New York Yankees anunciaron ayer que se habían recibido los contratos firmados del pitcher George Uhle, veterano anzador que será utilizado en el relevo, y de los reclutas Don Hoffner y Harry Smyth.

UN APRETON DE MANOS

Para los promotores de las peleas del sábado en Payret.

Así es como se hace boxeo y boxeadores

Cuando el ambiente pugilístico se caldeó con la discusión del contrario local que debía probar las cualidades del próximo contrario de Kid Chocolate, el deporte de los puños, tan maltratado durante más años de la cuenta, recibió una inyección de vida que seguramente lo librará de esa anemia perniciosa que ha estado padeciendo.

Era la primera vez que el público tomaba parte activa en la confección de un programa; era lógico, pues, que el ambiente se animara como una verbena de verano. Johnny Farr y Chocolate, de primera intención, resultaba una pelea de indiscutible mérito, pero pálida en cuanto a mérito espectacular. El público, ducho en asuntos deportivos, aun cuando el promotor muchas veces no lo crea, sabía que entre Farr y Chocolate no existía la rivalidad necesaria para vaticinar una de esas peleas que levantan pirámides de comentarios populares. Hacía falta un motivo. Y ese móvil tenía que estar enlazado con una figura local que gozara de una sólida legión de admiradores.

SIXTO, EL MOVIL DE INTERES...

Después de la consideración de nombres ilustres de nuestra Pugilandia local, se señaló a Sixto Morales como el más indicado; robusteciéndose el parecer con su brillante victoria sobre el Conguito Camagüeyano, la última de su cadena sensacional de triunfos. Y el veredicto se hizo ley: Sixto Morales debía probar las condiciones de Johnny Farr, antes que éste se enfrentara con Chocolate... Y con el incentivo de que en caso de ser derrotado Farr, SIXTICO SERIA EL CONTRARIO DEL KID.

Los ánimos se han exaltado. Al fin, se ha realizado la necesitada revolución en nuestros procedimientos boxísticos. En vez de importar a un púgil extranjero para enfrentarlo con el imán de taquilla, de primera intención, se ha ofrecido el chance a un púgil que lo merece, con un doble fin: demostrar a la afición lo que vale la importación y darle la oportunidad al ídolo local. ¡Así se hacen boxeo y boxeadores!

PRIMO CARNERA ES FAVORITO 4 A UNO PARA SU ENCUENTRO

Solo Tommy Loughran parece convencido de que podrá ganar la pelea del próximo miércoles

MIAMI, Fla., febrero 25. (AP) — Primo Carnera, campeón mundial de los pesos completos, es favorito, 4 a 1, para derrotar a Tommy Loughran, de Filadelfia, en la pelea que ambos han de celebrar el próximo miércoles en esta ciudad, bajo los auspicios del Madison Square Garden. Carnera, que ha perdido 12 libras en los últimos días, subirá al ring con más de 35 libras de ventaja sobre Loughran, y siete pulgadas más de estatura.

Aunque al italiano se considera campeón accidental debido a su poca experiencia en el ring, todo el mundo cree que saldrá triunfante frente a Loughran, que no tiene condiciones necesarias para derrotarle pese a sus 15 años de labor en el ring.

El Stadium construído por el Garden aquí, tiene capacidad para 52,000 espectadores, pero parece difícil que pueda llenarse, creyéndose por todos que se hará una casa de no más de 10,000 pesos.

Loughran, empero, luce confiado y parece convencido de que podrá derrotar al campeón imitando la pelea que dió Tunney a Dempsey cuando le arrebató el campeónato del mundo hace años. «Carnera es grande y fuerte» —dice Loughran—«pero también lo era Impelletierre, y lo vencí».

«Claro está que el Primo tiene más condiciones y experiencia que Impellitierre, pero también yo no le boxearé igual».

La pelea, señalada para el miércoles, constará de 15 rounds, pudiendo cambiar la corona por decisión del referee. La Comisión ha designado a Shea para ese difícil puesto.

BALOMPIE EN ESPAÑA

——Presunto campeón el «Athletic de Bilbao».
——Perdió ayer mientras vencían los «Merengues».
——El «Murcia» colocado en muy buena posición.

MADRID, febrero 25. (AP) — Los dos más importantes juegos del Campeonato de Ligas han tenido poco más o menos los resultados esperados, pero pese a la derrota de los Leones del Norte y a la victoria de los Merengues, el título de Campeones parece que lo tienen ya en el bolsillo los norteños, pues el domingo tienen que jugar con el Racing de Santander en San Mamés, mientras el Madrid se la tiene que ver con el Deportivo Español en Barcelona.

Los resultados de los juegos de hoy fueron los siguientes:

En Madrid: Madrid 5, Oviedo 1.
En Barcelona: Barcelona 2, Athletic de Bilbao 1.
En Santander: Valencia 5, Racing de Santander 2.
En Bilbao: Deportivo Español 2, Arenas de Guecho 1.
En San Sebastián: Donostia 3, Betis de Sevilla 2.

El Athletic de Bilbao tiene ahora 22 puntos, el Madrid 21. Los demás teams no tienen chance ni siquiera para el segundo lugar en vista de las sendas derrotas del Racing y del Betis.

En la segunda división el Sporting de Gijón le estropeó el pasodoble a los del Athletic de Madrid, mientras que el Murcia se dió gusto batiendo despiadadamente a los de Pamplona. He aquí los resultados:

En Gijón: Sporting de Gijón 1, Athletic de Madrid 0.
En Murcia: Murcia 6, Osasuna de Pamplona 1.
En Vigo: Celta de Vigo 6, C. E. de Sabadell 0.
En Sevilla: Sevilla 3, Unión de Irún 1.
En Vitoria: Deportivo Alavés 2, Deportivo La Coruña 2.

En la tercera división, el Elche venció al Logroño, 5x1. El Valladolid le ganó al Zaragoza, 3x0, y el Baracaldo al Gimnástico, 4x1.

COLEGIO LA SALLE JUGARA MAÑANA CON EL FIVE DEL INSTITUTO EN EL V. T. C.

Mañana por la tarde, a las cuatro y media o cinco menos cuarto, se efectuará el quinto juego del campeonato intercolegial de basket ball que con tanto éxito se viene efectuando en los terrenos del Vedado. Jugarán los quintetos del Instituto y Colegio La Salle, que deben ofrecer un duelo muy interesante. La Salle, aunque no ha ganado un game todavía, se presentará con Salcedo en el line-up, teniendo un gran chance de victoria.

IGNACIO ARA SALIO PARA PARIS A FIN DE PELEAR CON EL CAMPEON THIL

MADRID, febrero 25, (A. P.).—Ignacio Ara, el formidable pugilista vasco-aragonés, cuyo come-back ha sido una de las notas sensacionales del boxeo español en los últimos tiempos, embarcó esta tarde rumbo a París, donde sostendrá un encuentro con campeón mundial de peso middle, Marcel Thil.

La pelea de Ara y Thil será a 15 rounds, por el campeonato mundial de esa división, que ostenta el francés y se efectuará el día 27.

M.E.C.D. 2016

Noticias del Puerto

A CARGAR AZUCAR.— Es esperado el vapor americano San José, que viene en lastre y para cargar azúcar del Central Hershey.

—UN PETROLERO.— Hoy es esperado el buque tanque americano Herbert Willys que trae un cargamento de petróleo para quemar.

—SE QUEDO DORMIDO.— Nicolás Floro, vendedor ambulante, denunció a la policía del puerto que se quedó dormido en su bote Olga y le hurtaron dos botellas de coñac y $4.00 en efectivo.

—LESIONADO.— Juan Padrón, transitando por el muelle de Caballería, sufrió un ataque y resultó lesionado.

— EL SECRETARIO DE GOBERNACION.— Ayer tarde regresó de su viaje por la costa en el Juan Bruno Zayas, el Secretario de Gobernación, señor Granados.

—LA GOLETA GERTRUDIS.— Ayer arribó de Nuevitas la goleta cubana Gertrudis que trae un cargamento de carbón vegetal.

Este barco salió de la Habana, con un permiso especial de los Gremios de Bahía, para cargar en Nuevitas, siempre que en aquél puerto no hubiera huelga.

Al llegar el Gertrudis a Nuevitas resultó que había huelga, pero el barco bajo la protección de las fuerzas armadas fué cargado.

Ahora será muy posible que no sea descargado en la Habana, por no haberse cumplido el acuerdo a que antes hemos hecho referencia.

—EL TETEN.— Directo de New York llegó ayer tarde a última hora el vapor americano Peten de la Flota Blanca, que trajo mil toneladas de carga para la Habana, y conduce carga y 92 pasajeros en tránsito.

De los 12 pasajeros que trajo para la Habana anotamos los Nendrik Vangolden del Canadian Bank of Commerce y señora; Manuel Gifondo, Charles Madley y señora; Jerome Rockhill y familia y Arturo del Barrio.

MISTER FILPATRIC.— Entre los pasajeros en tránsito del Peten figuran Mister y Mrs. Michael Filpatric, Director de Tráfico de Vehículos del Estado de New York y quienes van a California. Mrs. Filpatric es hermana de Mister John A. Kelly, Gerente de la Flota Blanca en la Habana, que acudió a bordo a recibirlos con su esposa.

También viajan Joseph Kane, Cirujano Jefe de la ciudad de Bingtton y su compañero de profesión, doctor John M. Donalt.

— TRAJO EXPLOSIVOS.— El Seatrain trajo ayer explosivos.

Barcos que se esperan

Febrero 26:
«Sixaola», de New Orleans; «P. Garfield», de New York; «Ioana», de Hamburgo.
Febrero 27:
«Prince Davis», de Miami; «Florida», de Tampa y Key West.
Febrero 28:
«Morro Castle», de Nueva York.
Marzo 1:
«Mexique», de Havre vía España; «Quirigua», de Cristóbal.
Marzo 2:
«Contessa», de New Orleans; «Pan American», de Miami; «San Bruno», de Boston; «Metapan», de Tela; «Florida», de Tampa.
Marzo 3:
«Oriente», de New York; «Orizaba», de Veracruz; «Santa Lucía», de San Francisco; «Santa Bárbara», de Valparaíso; «Reliance», excursionista. de New York y escalas.

DEFUNCIONES

Hasta las 4 p. m.

Georgina Cristín, blanca, 3 años, Factoría 76: Diabetes.
Asunción López, mestiza, 29 años, Municipio 88: Broconeumonía.
Dulce María Martínez, blanca, 34 años, Zapata 1½: Broconeumonía.
Juan Imberné y Gallardo, blanco, 82 años, Suárez 99: Lesión orgánica del corazón.
Hermógenes Martínez, blanco, 50 años, Fernandina 86: Tuberculosis pulmonar.
Andrea Vento y Méndez, blanca, 86 años, Aldabó s.n: Arterio esclerosis.
Aurero Rivera y Padrón, blanco, 67 años, Clínica Casuso: Septicemia.
Joaquín Pérez Quiroz, blanco, 74 años, San Lázaro 234: Broconeumonía.
Carmen Salvá Monterp, blanca, 2 años, H. Universitario: Toxi infección intestinal.
Teresa Mieres, mestiza, 85 años, General Carrillo 82: Arterio esclerosis.
Carlota Lombillo, negra, 51 años, Príncipe 11: Nefritis crónica.
Enma Villalíu, blanca, 16 meses, Tamarindo 21: Toxi infección intestinal.
Fernando Valdés, blanco, 62 años, Romay 76: Bronco neumonía.
Hipólito Rodríguez, mestizo, 63 años, Gervasio 38: Enfer. orgánica del corazón.
Antonio Lavín Cubillas, blanco, 35 años, 2a. No. 5, Víbora: Insuficiencia mitral.
Angelina Rodríguez, blanca, 24 años, Figuras 15: Bronconeumonía.
José R. Guerrero, blanco, 58 años, Rastro 9: Bronquitis crónica.
Nieves Fernández Gómez, blanca, 9 años, Ayesterán 16: Tuberculosis pulmonar.
Pablo Robirosa, blanco, 81 años, Cerro 659: Senilidad.
Luis Felipe Cabrera, mestizo, 15 años, Hosp. Municipal: Traumatismo por aplastamiento.
Miguel A. Marzan, blanco, 30 años, Pocito 25: Enteritis.
Antonio Pita Fresco, blanco, 27 años, Cerro 659: Tuberculosis farígea.
Eloy Pescueta Ríos, blanco, 40 años, Gos No. 50: Bronconeumonía.
Otilia Gordillo Sánchez, blanca, 61 años, La Rosa 2: Endocarditis.
Isidro Domínguez Lemus, mestizo, 42 años, Pérez 20: Tuberculosis pulmonar.

LA A. R. N. PROTESTA DE LAS CONDICIONES EN QUE VIVE EL OBRERO NATIVO

La Asociación de Reconquista Nacional o sea Pro Ley del 80 por 100 nos remite, con el ruego de su publicación, un extenso escrito.

Debido al espacio relativamente reducido de que disponemos, no es del todo imposible transcribir su texto íntegro, como fueran nuestros deseos. Sin embargo, vamos a hacer una exposición sucinta de su contenido.

Se alude en dicho documento a las condiciones en que vive el nativo en los actuales momentos por falta de trabajo; se hace referencia a las leyes sobre el trabajo que rigen en otros países: Francia, México, etc., se consigna que el trabajo es la fuente de riqueza de que se tiene que valer el cubano para la reconquista nacional y se termina pidiendo a los gobernantes del país el cumplimiento de la ley del 50 por 100, según el reglamento que se encuentra redactado.

MARIA CASANOVA DE HERNANDEZ

Ayer, confortada con los auxilios espirituales, entregó su alma a Dios, la virtuosa señora María Casanova viuda de Hernández.

Muy estimada en los círculos sociales, por su exquisito trato y sus virtudes ejemplares, su muerte fué sentidísima.

A sus hijos don Joaquín, don Raúl y doña Ana María, los dos primeros ostentan puestos preeminentes en la Banca y el Comercio de esta capital, testimoniamos nuestro más sentido pésame.

El sepelio será hoy a las cuatro y media de la tarde, a cuya hora saldrá el cortejo fúnebre del Edificio Cadete, Monte y Aguila.

—HOY

Gran Venta de RETAZOS Y CORTES DE VESTIDOS.

De las telas nuevas de invierno.

Precio de Regalo.

La Casa Grande

REGLANAS

Por Alejandro PEREZ PEREZ

EL CAMPEONATO DE BASKET BALL

Tan esperado.

Y de cuya organización he informado oportunamente a mis lectores.

Comenzará el próximo domingo.

A las cuatro y média de la tarde.

En el «floor» del cubanísimo Liceo de Regla.

Los últimos detalles para la inauguración, fueron tomados en la mañana de ayer en junta de Delegados.

Presidió esa sesión, el siempre entusiasta Luis Carro, presidente de la Sección de Sports del Liceo.

Y como secretario actuó Jesús Lago Lunar, uno de los organizadores más activo y diligente de los muchachos que preside Vicente Lamelas.

Como delegados, tomaron parte en los debates, los siguientes:

Paquito Sentí, por el Liceo de Regla.

Benigno Galnares, por los Ex-alumnos de la Escuela Cuatro.

Gilberto Bolaños, por los Ex-alumnos de la Escuela Dos.

Fernando Prats, por el «San Cristóbal», de los Hermanos La Salle.

Se presentaron la lista de los jugadores de cada «team», los cuales quedarán aprobados o rechazados en la junta que se efectuará el próximo miércoles a las ocho de la noche.

Además, se tomaron los siguientes acuerdos:

Comenzar los juegos a las cuatro y media de la tarde de todos los domingos.

Que los clubs que no estén en el terreno cinco minutos antes de la hora fijada perderán el juego por la vía de «forfeited».

Nombrados quedaron los siguientes oficiales:

Referee: Miguel Llinás y Antonio Bonet.

Umpire: Buenaventura Rodríguez.

Score: Lorenzo Romero, el popular «Dempsey».

Time: Nicolás Botempo.

Suplente: Nicolás Bergery.

Los juegos suspendidos por cualquier causa, se efectuarán, caso de ser necesarios, al final del campeonato.

Igualmente, en caso de empate en los primeros lugares, se acordó se decidieran en una serie de tres, dos.

Por último, se procedió al sorteo de los clubs que competirán el próximo domingo, dando el siguiente resultado:

Primer juego:

«San Cristóbal» vs. «Escuela Dos».

Segundo juego:

Escuela Cuatro vs. Liceo de Regla.

Con el campeonato, también quedará inaugurado el nuevo «floor» y hermosas gradas que está terminando de construir el Liceo.

Las simpáticas femeninas, en este campeonato, están divididas.

Ello quiere decir, que cada club llevará una legión de bellas damitas, que sabrán con su simpatía y presencia, alentar a sus atletas.

Tardes de expansión y alegría.

Serán esas del Liceo.

HOGAR FELIZ

Lleno de venturas.

Lo es el de los esposos Gloria Díaz de Roca y Pablo Roca.

Una linda muñeca alegra con su presencia, el hogar de ese apreciado matrimonio.

El primer fruto.

De su amorosa unión.

Para ellos, mi felicitación.

Y para la nueva reglanita, un besito.

BAUTIZO

Se efectuó el pasado domingo.

Recibió ese día las regeneradoras aguas del Jordán, la linda niña Lilia García y Romero.

Encanto y adoración de mis estimados amigos los esposos Eva Romero de García y José García.

Fueron sus padrinos, la señora Juana Alvarez y el Dr. Pedro Romero y García.

Como madrina de brazo actuó la joven y bella señora Hortensia Loureiro de Romero, quien también lo fué de confirmación.

Actos esos, llevados a efecto en la mayor intimidad.

Y en los cuales ofició nuestro párroco:

El R. P. Francisco Fernández del Moral.

¡Felicidades!

JOSE GERMAN ALVAREZ

Ha fallecido.

El pasado jueves.

A su entierro, efectuado en nuestra Necrópolis en la tarde del viernes, asistió numerosa representación de nuestra sociedad, donde gozaba de grandes simpatías.

Para sus familiares todos, entre los que se encuentra nuestro amigo Matías Farías, e hijos, va con estas líneas, mi pésame.

Muy sentido.

OPERADA

Por el Dr. José Lastra.

En la clínica de la Asociación Cubana de Beneficencia.

Lo ha sido, con gran éxito, la muy apreciada señora Carmelina Vela de Galán, esposa de mi estimado amigo Manuel Galán.

Muy visitada se ha visto, con tal motivo, en su apartamento de la conocida clínica de la Calzada del Cerro.

Todos a desearle una rápida convalecencia.

A los que se suma el cronista.

UN GRAN EXITO

Así resultó.

La función extraordinaria.

Que en el teatro «Regla» organizaron los muchachos del Patronato de Antiguos Alumnos del colegio «San Cristóbal».

Completamente llenas estuvieron las dos tandas.

Los hermanos Barranco, tan simpáticos y gentiles, obtuvieron una unánime aprobación del selecto público allí reunido.

Por los numerosos aplausos.

Que número tras número iban conquistando.

Fueron la atracción del programa.

Entre las numerosas damitas que vimos en esa función, recordamos algunos nombres:

Sean los primeros el de las encantadoras hermanitas Noemí y Mirtha Vilarello.

Antoñica Vázquez.

María Teresa Tejada, Carmelina Vázquez, Margot Fernández Ross, Laudelina Rodríguez, «Chachita» Vela, Rosita Barrios.

La simpática y gentil Eva Bucelo.

Isabelita, Tata y Curruca Martín, Lola Fernández, Alicia y Delfina Espiniella, dos rubitas muy atractivas.

La airosa y muy bonita Aida García.

Zoraida Rodríguez, Nieves y Mercedes Díaz, Olga Buján, Carmiña y Nieves Inchauspi, Matildita Touront, Matilde y Carmen Valdés, Aida Díaz de Villegas, Obdulia Fernández, María del Carmen Valdés, Dulce María Grillo.

Margot Calvo, Estelita Vargas, Caridad Vicetto, Nenita Pérez.

María del Carmen Hernández, muy bonita y simpática.

Nenita Rodríguez, Fefa González, Nena García, Emelina Díaz.

Y muchas, muchas más que por el exceso de público se ve el cronista imposibilitado de traer sus nombres a esta crónica.

Un éxito grande.

Fué el de esa función.

EL BAILE DE ANOCHE

En el Centro Español.

Resultó animado.

Desde muy temprano comenzaron a llegar a aquellos amplios salones, numerosas y bellas damitas.

Dos orquestas amenizaron las bailables.

La orquesta típica «Polar» con su cantante Angela Gutiérrez.

Y la famosa orquesta-jazz «Rudy» que dirige E. Bauzá, y cuyo cantante es M. Viada.

La que estrenó el bonito son :Sabrosón» con letra del doctor Rafael A. Aguiar.

Y que fué reprisado.

Con extraordinario éxito.

Entre los asistentes a esta bonita fiesta bailable, quedó lanzada la idea de un próximo baile en el Centro Español.

Para los primeros días del entrante mes.

Que será también amenizada con la orquesta «Rudy», tan de moda y solicitada.

Esos eran los comentarios.

Al iniciarse el desfile.

De las gentilísimas damitas que dieron brillantez y animación al baile de anoche.

En el Centro Español.

LA DOCTORA FIDELINA VICIANA DE VAZQUEZ

Distinguida pedagoga.

Doctora en Farmacia.

Y amena conferencista.

Está siendo motivo de numerosas felicitaciones por su gran labor en pro de la colegiación de Doctores en Pedagogía, tan necesaria y justa.

La doctora Viciana, desde las estaciones de radio y desde la prensa, diariamente lucha por los fueros de la enseñanza, y de sus mentores.

Nosotros, que conocemos de sus ideas y apreciamos su valer, nos sumamos también a los que la felicitan.

Con gusto lo consignamos.

LAS SIMULTANEAS DEL SABADO

En el Casino Español.

En ellas se anotó un triunfo más, el joven e inteligente ajedrecista Armandito Bucelo, que al decir del doctor Angel de Albear, Presidente del Club de Ajedrez de la Habana, es una realidad del presente y una gran esperanza del futuro.

Imposibilitado de batir el record juvenil de Cuba en simultáneas, por no haber asistido el número suficiente de jugadores, ofreció Bucelito un brillante ataque contra dieciocho jugadores, entre ellos algunos de la talla del doctor Albear que fué una de sus víctimas.

Sólo perdió una partida de las dieciocho.

La jugada con su tío Roberto Fernández.

Todas las restantes fueron ganadas por Armandito.

Entre los perdedores, recordamos a Vicente Nonell, doctor Angel de Albear, Antonio A. Pérez, Fernandito Vázquez, José Fajo Jr., Armandito Pérez, Oscar Calvo, Francisco Machado, José Meléndez, Arturo Enríquez, A. Ramos e Isidoro Pérez.

Muy felicitado fué Bucelo al terminar las simultáneas.

Y entre esas felicitaciones, no puede faltar la del cronista.

Muy sincera.

PROXIMO BAILE

En la sociedad de ex-alumnos de la escuela número dos.

Se efectuará el sábado.

Y para asistir al mismo existe gran entusiasmo entre nuestras damitas.

Adornado serán con bonitas guirnaldas, todos los salones de la simpática sociedad de la calle de Máximo Gómez.

Amenizarán las bailables la orquesta «Reyes» con su cantante R. Alvarez.

Y el septeto «Cabanas».

Baile de Carnaval.

Al que asistirán numerosas comparsas, entre ellas las organizadas por las señoritas Aidita Rich, Isabel Pérez, Carmita Alonso, Alicia Cáceres e Inés Pérez.

Se bailará en todos los salones.

De esta simpática fiesta, me haré eco.

En mis «Reglanas» del martes.

INFORMACION TELEGRAFICA DEL INTERIOR

POR NUESTROS CORRESPONSALES

PINAR DEL RIO

UNAS REGATAS DE BOTES MOTIVAN GRAN ESCANDALO EN BATABANO

SURGIDERO DE BATABANO, Febrero 25. DIARIO, Habana.—Al producirse una decisión contraria al bote que representaba las insignias del ABC, los simpatizadores de dicha institución protestaron y con ello se formaron acaloradas discusiones que originaron reyertas que obligaron la intervención de la fuerza pública, siendo atacada la policía al intervenir en los sucesos, por considerarla que actuaba como simples espectadores. Fijamente, de las investigaciones, no se sabe quién iniciara la agresión de la que resultó con varias contusiones el vigilante Luis Quintero. Los ánimos en estado de excitación debido a la lucha que mantienen los abeceístas contra el actual alcalde señor Francisco Fernández, dió lugar a que más tarde se temiera una grave alteración del orden, por lo que se pidió la intervención del Ejército. De los hechos se dió cuenta al Juez Dr. Ricardo Granda, procediéndose a la formación de las correspondientes diligencias sumariales. Los detenidos han sido remitidos al vivac de Bejucal, custodiados por fuerzas del Ejército. El referee que actuó en la regata fué el clubman Máximo Torres, y se comenta que fué justa la decisión y que había grandes cantidades apostadas.—J. PALENZUELA Jr., Corresponsal.

HABANA

SE ESCAPO UN TIRO

MARIANAO, febrero 25. — Isidoro Gómez Albarrán, de Calzada de Columbia y Cuatro, niño de once años, se encontraba jugando con un revólver Colt calibre 32 en el patio de su domicilio, escapándose un tiro del arma e hiriéndole, levemente, en el antebrazo izquierdo. Fué asistido en el Centro de Socorros de ésta, por el doctor Anglés.

UN AUTO DESMANTELADO

En Almendares y Pociti Azul, Carlos Valdés, Jefe de los Fosos Municipales de este Término, encontró una máquina Studebaker, color negro, toda desmantelada, sin el radiador ni las puertas. Se ignora, hasta el momento, todo lo relacionado con este hecho.—**Armando Martínez**, Corresponsal.

GRATA IMPRESION DE LAS «IMPRESIONES» DE NUESTRO DIRECTOR

QUIVICAN, febrero 25. —Señor Director del «DIARIO DE LA MARINA».— Habana.— La Cámara de Comercio e Industria de esta población simpatiza y apoya la campaña emprendida en sus «Impresiones» del 20 del actual en favor de la terminación del boycot que mantienen los obreros de bahía contra los productos nacionales y se dirige a los directores de ese boycot para que recapaciten ya que con su actitud contribuyen al empobrecimiento de nuestra segunda industria nacional. Francisco Hernández, Presidente de la Cámara.

BEJUCAL, febrero 25. — Señor Director del «DIARIO DE LA MARINA».— Habana.— La Cámara de Comercio e Industria de esta localidad acordó felicitar a usted por sus «Impresiones» del pasado día 20 así como testimoniarle que el comercio de Bejucal está dispuesto a colaborar en cualquier forma, hasta llegar a cerrar sus puertas, a la campaña en defensa que en su escrito sugiere. Le rogamos que insista en su campaña, por ser el único medio de obligar al Gobierno a actuar contra los boycots ilegales de bahía que tanto perjuicio están haciendo a la industria, al comercio y a Cuba.—Francisco Suárez, Secretario de la Cámara.

SANTA CLARA

ORGANIZANDO EL PARTIDO REVOLUCIONARIO CUBANO EN SANTA CLARA

SANTA CLARA, febrero 25.— DIARIO, Habana. — Ha quedado constuído en esta ciudad el Comité Gestor Provincial villareño del Partido Revolucionario Cubano, estando formado por 27 miembros, en representación de las distintas clases sociales, predominando el elemento obrero. Figuran como miembros de dicho Comité, el doctor Ramiro Capablanca, Rafael Senmanat, Manuel Ruiz Millar, Juan Mier, Luis Feijoo Fábrega, así como Celia Melgares y otros.

El primer acuerdo tomado fué el pasarle un cable, testimoniándole su simpatía, al doctor Ramón Grau San Martín.—**A. Machado**, Corresponsal.

OBITO SENTIDO

CAIBARIEN, Febrero 25. DIARIO, Habana.—Hoy dejó de existir el respetable caballero Don Antonio Madariaga, antiguo miembro de la colonia española, familiar allegado del señor Paulino Garay, gerente de la importante firma Bilbao, Garay y Cía., de esta plaza, y antiguo suscriptor del DIARIO. Profunda pena ha causado en esta sociedad el fallecimiento de tan estimado convecino. El acto del sepelio será una imponente manifestación de duelo. —MARTINEZ ILLA, Corresponsal.

HUELGA EN EL CENTRAL «ALMEIDA»

CENTRAL «ALMEIDA», Febrero 25. DIARIO, Habana.—Después de transcurrido el plazo de 48 horas dado por el Sindicato Obrero al Administrador de este central, para resolver el conflicto planteado, se ha declarado la huelga a las nueve de la mañana de hoy. El Sindicato pide jornal mínimo de un peso, aumento proporcional de otros jornales, reformas inmediatas en los barracones y casas de obreros y saneamiento del batey. El Administrador pidió un plazo de ocho días, para resolver esas peticiones, siéndole negado. Este ingenio, que comenzó su molienda el día 15, tiene en los cortes y cargadas en carros, muchas toneladas de caña, que se perderán si la huelga no tiene una rápida solución. Los obreros estiman justas sus peticiones, reinando mucho orden en el momento en que telegrafío.—R. LOPEZ, Corresponsal.

ORIENTE

PEREGRINACION PATRIOTICA

La ciudad de Manzanillo celebró la fecha patriótica con una peregrinación cívica hasta el Parque de Céspedes, pronunciando un brillante discurso la estudiante examinada en la Escuela Normal, señorita Otilia Aguirre.

EXPULSION DE OBREROS DE UN PARTIDO COMUNISTA

El Partido Comunista de Manzanillo ha expulsado a Esteban Castañeda y Panchito Serrano, por haberse apropiado de la cantidad de 900 pesos, traicionando a la clase trabajadora. En sesión celebrada con tal motivo se pidió el inmediato fusilamiento o arresto de los culpables malversadores de los fondos obreros. Dichos obreros pertenecían al Sindicato de Fraternidad del Puerto.

GARCIA.—Corresponsal

RESUELTA LA HUELGA DE LA GUANTANAMO SUGAR

GUANTANAMO, febrero 25. DIARIO. Habana.—Ha quedado resuelta la huelga de la Guantánamo Sugar, que duró dos meses y días. Mañana lunes comenzarán a correr los trenes de Guantánamo a Caimanera, iniciándose los cortes de caña en los centrales «Soledad» y «Los Caños». También se iniciarán los transportes en las salinas de Caimanera, cuya retención ocasionó gran escasez de sal en la Isla, teniendo que ser importada de EE. UU.

CAMAGUEY

UNA BOMBA QUE NO HIZO EXPLOSION

CAMAGÜEY, febrero 25. DIARIO. Habana.—Anoche la Policía descubrió una bomba en el teatro Avellaneda, la que no llegó a estallar.

Dicho teatro funciona a pesar de la huelga de empleados que confronta. Fué detenido Mario Agüero, miembro del Ala Izquierda Estudiantil, quien fué ingresado en el vivac. Más tarde, esa organización y otras de carácter obrero, pidieron la libertad del detenido y la destitución del supervisor teniente Oribe.

LOS TRANVIARIOS EN HUELGA

Por incumplimiento de las bases por parte de la empresa, los tranviarios se declararon en huelga hoy.

HUELGA DEL HAMBRE

Eduardo Herrera, estudiante, preso político, se ha declarado en huelga del hambre.

ACTO SALVAJE

Al mediodía, fué lanzada una botella que contenía materias inflamables a la galería del teatro Avellaneda, resultando con graves quemaduras la señora Rogelia Fernández.

3 casas para el Asilo de los Ancianos

Proceden de una herencia vacante. Varios problemas sanitarios resueltos ayer

A propuesta del Secretario de Sanidad, doctor Verdeja, el Presidente de la República, firmó ayer un Decreto dando por terminada la administración provisional que ejercía la Secretaría sobre la fundación «Nicolás Acea», de Cienfuegos, así como dar por terminados también los servicios del señor Carlos Donestévez, en el cargo de Patrón Unico, y constituir una Junta de Patronos que integrarán los señores Antonio F. Oviedo, Regino de la Arena y Juan Cabrera.

HERENCIA VACANTE PARA LOS ANCIANITOS

El doctor Santiago Verdeja, Secretario de Sanidad, dictó ayer una resolución disponiendo que los bienes de la herencia vacante de Rafael Ruiz Escobedo, pasen a los fondos propios del Asilo Nacional de Ancianos, establecido en las alturas de Tiscornia. La herencia consiste en tres casas, de dos plantas cada una, situadas en esta capital.

LA MUERTE DEL DR. LE-ROY

Con motivo del repentino fallecimiento del doctor Jorge Le-Roy, Jefe que fuera durante muchos años, del Negociado de Demografía de la Secretaría, el doctor Rafael Lorié en su carácter de Presidente de la Junta Nacional de Sanidad, suspendió la junta que estaba señalada para ayer.

El doctor Le-Roy, que al morir era Secretario de la Academia de Ciencias, de la Sociedad Geográfica y otras asociaciones culturales, llevaba como empleado de Sanidad, treinta y cinco años, habiendo sido uno de los colaboradores del doctor Finlay en su descubrimiento del mosquito como trasmisor de la Fiebre Amarilla.

Por orden del Secretario de Sanidad, las farolas de la puerta de entrada del edificio, estuvieron enlutadas durante el día de ayer.

PROBLEMAS RESUELTOS

El problema planteado entre las jefaturas locales de Sagua la Grande y Cifuentes en cuanto a la aplicación del Reglamento de la Leche, fué resuelto por el doctor Lorié, Director del ramo, dándole facultades a ambos jefes para que los vaqueros de Cifuentes puedan expender la leche de vaca en los establecimientos de Sagua.

Inauguración de la hora A. Republicana

Esta noche se trasmitirá de 7 a 8 desde la estación de radio CMCQ bello programa

Programa de la inauguración de la hora «Acción Republicana» por la estación CMCQ.

1.—Breves palabras, por el secretario general de «Acción Republicana».

2.—«Sueño de otoño». Vals. Joyce. Ejecutado por el quinteto que dirige el maestro Roig.

3.—«Bajo el claro de la luna». Lecuona, cantado por la señora Marina García de Gutiérrez Alea y acompañada al piano por la señora Ernestina Lecuona.

4.—«Pequeño intermezzo». Roig. Ejecutado por el quinteto Roig, bajo la dirección de su autor.

5.—«Te quiero morena». Lecuona. Cantado por la señora Edelmira Zayas de Vilar y acompañada al piano por la señora Ernestina Lecuona.

6.—«Noche sevillana», danza española. Martras. Ejecutada por el quinteto Roig.

7.—«Como arrullo de palmas». Lecuona. Dúo por la señora Edelmira Zayas de Vilar (soprano) y la señora Marina García de Gutiérrez Alea (mezzo-soprano), acompañadas al piano por la señora Ernestina Lecuona.

8.—«Punto cubano», piano, ejecutado por su autora, la señora Ernestina Lecuona.

9.—«Lamento gitano», María Grever, cantado por la señora Marina García de Gutiérrez Alea, con acompañamiento de guitarra por el profesor Cuevas.

10.«Zapateo cubano», Cuevas. Solo de guitarra ejecutado por su autor.

11.—«Sólo a ti te quiero», Ernestina Lecuona. Cantado por la señora Edelmira Zayas de Vilar y acompañada al piano por su autora.

12.—«Para ti». Danza. Ernestina Lecuona. Solo de piano ejecutado por su autora.

13.—«Mary». Danzón. Cuevas. Solo de guitarra por su autor.

14.—«Folías». Canto popular canario, por la señora Marina García de Gutiérrez Alea con acompañamiento de guitarra por el profesor Cuevas.

15.—«Se fué la comparsa». Lecuona. Número final cantado por las señoras Edelmira Zayas de Vilar, Marina García de Gutiérrez Alea y Ezequiel Cuevas, acompañados al piano por la señora Ernestina Lecuona.

Se trasmitirán noticias de actualidad política.

SENTIDO FALLECIMIENTO

Ayer dejó de existir en la Quinta Covadonga el conocido comerciante de esta plaza señor Angel Menchaca Retureta.

Caballero a los de la vieja usanza, el señor Menchaca se captó la simpatía y el afecto de cuantos lo trataron y cimentó un hogar, modelo de virtudes, que constituía su consuelo para los sinsabores de la existencia y su más legítimo orgullo.

Su talento natural para los negocios y su dedicación al trabajo lo hicieron prosperar rápidamente y adquirir el crédito que tenía su firma en el comercio de la capital.

Para las cuatro y media de la tarde de hoy se encuentra señalada la inhumación de sus restos, en la Necrópolis de Colón.

Hasta su viuda, la señora Aurora Bas de Menchaca y sus hijos queremos hacer llegar con tan infausto motivo el testimonio de nuestra más sincera condolencia.

Venta de la

PROSPERIDAD.

Y . . . "ese" artículo que usted necesita comprar, lo encuentra en la gran Venta de la Prosperidad con ventajas de precio, calidad y surtido.

Y además:

puede participar, haciendo cualquier compra, del magnífico PLAN DE REGALOS que se sorteará el miércoles 28 de este mes en la planta baja.

9 Regalos interesantes.

Infórmese al comprar.

La Casa Grande

El momento de las oportunidades en "El Encanto"

Este es el momento de las oportunidades en EL ENCANTO. En todos los departamentos hay algo cuya adquisición, por su precio, es una excelente operación económica. Excelente para usted y buena para nosotros. Porque usted adquiere lo que necesita en ventajosas condiciones económicas y nosotros vendemos, al precio que sea, los artículos de estación y de uso permanente que nos es imprescindible eliminar a fin de hacer sitio para las nuevas mercancías de Primavera que recibimos diariamente. Además, como usted sabe, EL ENCANTO no almacena nunca las mercancías de una estación para otra, y esto hace que las oportunidades de que hablamos se multipliquen en cada uno de nuestros 50 departamentos.

A usted, en beneficio de su interés económico, le conviene examinar y aprovechar estas excelentes oportunidades.

El Encanto

Telf. A-7221

M.E.C.D. 2016

9A SECCION

TELEFONOS:
Dirección A-4151
Jefe de Redacción . A-3205
Sección de Sports . M-7911

DIARIO DE LA MARINA

TELEFONOS:
Quejas. M-7911
A. Clasificados . . A-3333
Agencia Marianao FO-7380

9A SECCION

AÑO CII — ACOGIDO A LA FRANQUICIA POSTAL. — LA HABANA, LUNES 26 DE FEBRERO DE 1934 — EL PERIODICO MAS ANTIGUO DE CUBA — PAGINA NUEVE

Divagaciones de un Español

¿Hablemos de Mae West?

Por JOSE AIXALA

No hemos de invadir el terreno de la crítica, en el arte cinematográfico. Plumas expertas, con agudos ingenios, nos dicen, con elegante forma, cuanto hay de novedoso en la fotogenia, cuanto deslumbre en la escena y como se producen los artistas, de ambos sexos, en el desempeño de sus respectivos personajes.

Pero los que pasamos por la taquilla y nos confundimos con el público, vemos el espectáculo con juicio libre de reclamos. Además, oímos la franqueza de los elementos afines, de simple espectadores, los pareceres de las damas vertidos, en confianza, a la salida del espectáculo.

¿Corresponde la propaganda de la película «No soy un Angel» al mérito de la proyección? Sí... y...no. Si, en cuanto es innegable el mérito del conjunto; la riqueza de su presentación: la audacia «leonina» y las demás presentaciones «que su importante argumento requiere». En esto, vamos de bracete con una parte de las alabanzas. ¿Entonces?...

Entonces, cabe consignar, una de las esenciales unanimidades de las opiniones femeninas:

—«¡Que quieres que te diga, chica: aquí sólo veo la contraposición de la línea!» Y en esto, hay una evidente exactitud. La distinguida artista, elegantísima, curiosísima, es personalidad fuerte, y acción discordante, en lo original y en lo sutil. A pesar de su feminidad, contra el propósito del maquillaje, no dá la sensación de una verdad irrefagable. Le falta el verismo, de tan positiva impresión a fin de que el público admita la resonancia, de ser una realidad, esa ficción que pasa por la pantalla.

Es indudable que, de la película, se deriva un canto a la mujer, en los contornos propios del sexo, en sus lindezas de conjunto. Ya se sabe que la belleza es una estética sujeta a la visión de cada cual. El espíritu que nos anima, la sensación que nos alienta, no tiene la justeza geométrica, ni las leyes son tan rígidas, como las matemáticas. Pero «BELLEZA», en tésis general, es una suma de ideas y sensaciones. Forman el prodigio integral de fuerza y agilidad de salud y acción, de inteligencia y voluntad, que en las criaturas humanas Dios impuso: al hombre el amor a la mujer, y vice-versa. La Naturaleza es llamativa. La perfección es distinta en cada modo de apreciarla. Y, cada uno, elige lo mejor que puede, o sepa o estime de su agrado.

Mae West, es una artista completa. Debe tener sus apasionados. ¿Por qué no ha de inspirar, a la vez, estimaciones diversas? Una artista, está sujeta a la respetable opinión pública. Y, en cuanto a su novedad en el género, los pareceres que hemos confrontado, son inconexos.

Se alaba la imposición de la figura curvada, del peso correlativo, del espíritu femenino, que ha de tener la mujer, aun dejando a un lado, eso del «sex- appeal», que han inventado en los Estudios del Celuloide. ¡Las cosas que ha dicho Catalina Bárcena! ¿Y Vilches? Hay una hegemonía de arte apreciativo, en los directores de las obras espléndidas con las cuales no siempre estamos de acuerdo en su procedimiento.

Una Mae West, que se acompaña de tres sirvientas, de ébano real, cada una con la décima parte holgada de una tonelada castellana en sus figuras, ya es un dato novedoso. Ello barre con la vida tormentosa de las que quieren adelgazar. Y para lograrlo, arruinan, muchas veces, su salud y dan un cadáver más al cementerio. En estoy, hay una invitación a la complacencia de mucha femenina, capaz de sentirse bien acomodada, en el ciclo naturalista de West.

Como ella, también, acusa unas seis arrobas largas de peso, casi nos sentimos redimidos del cuerpo adelgazado, ahilado, como una estampa sueca, en la cual San José pasó la garlopa y las «Calipigas» se desconocen. En suma; que decían unas señoras, con franca espontaneidad: la Mae West, es la delicia de la gordura. ¿Y qué? ¿Acaso la gordura no fué siempre hermosura?

En cuestión de gusto, no hay nada escrito, en definitivo.

Ved las mujeres de Rubens; las de Palma Verchio; las Magdalenas de Bellini y de Gessi; la Judith de Girolano; la Susana del Veronés; las Venus antiguas; las figuras mujeriles de las bellezas clásicas. Todas corresponden, muy bien a Mae West que puede representar todas las Catalinas, excepto la de Suecia. Por andariega y andrónica, espanta su sexo. Para esa figura eligieron a la Garbo, de huesos nórdicos. Cada latitud, da su tipo. En el trópico, tiramos más a la Emperatriz Eugenia que a la «Institutriz» en la forma presentada por la ironía del caricaturista. Pero hay otra particularidad. No sabemos si acusar a la fotogenia, al maquillaje imperfecto, o al capricho veleidoso del humano sujeto. La Mae West, o no sabe esconder sus años, o el lente, descarado, le acusa las cuarenta. Ya sabemos que todas las grandes mujeres que en la historia se destaparon como ejemplares de un poder femenino, encegador y pasional, generalmente habían cruzado la raya de los treinta. Esta es la edad en que la mujer reune el mágico poder para infundir la embriaguez de la sublimidad. Hay, desde luego una «Manon Lescaut» del Abate Prevost, que conservó una belleza extraordinaria. Pero esa novela es la creación de un tipo imaginario, mediocre en su exposición, falsa en su vida e inverosímil en psicología y resistencia.

Y llegamos al discutido punto, falso también, en la película. Porque una artista cuarentona, de mágico vestir, de sagacidad erótica, con unos primores que se oyen y no se confrontan, será capaz de enloquecer momentáneamente, a un comerciante de Dallas, que ha tenido ya cinco esposas. Pero resulta inconvencible, para que un joven millonario, astuto, inteligente y buen mozo, se decida a «casarse» con una mujer, veterana del amor, con pata de gallina y anteojeras de mulata rumbosa y chancletera, del tiempo del Gobernador Bautista, que acabó con el saltito de los ñáñigos. Pase lo del pañuelo; pero el resto...en Cuba no convence. Esta es la verdad lisa, y llana.

Los argumentos americanos suelen tener alcanfor y diente de perro para los infelices del centro de la tierra, con pelaje de guajiro. No aceptamos como cotorra legítima, a una gallinita pintada de verde. La cultura de este país es de una perspicacia fenomenal. Quizás por esto, somos tan inconformes.

Hé aquí, sobre poco más o menos, cuanto oímos en una tertulia de señoras, entregadas a la confianza de un cambio de ideas, sobre la actualidad. Y como en ello hay un fondo de verismo, observador y privado, dejemos que el viento esparza estas hojas, desprendidas, para ser juguete del comentario.

Contra el extremismo obrero, formaron un frente único los patronos españoles

La cuota de exportación de los vinos españoles a los EE. UU. ha sido aumentada

El ministerio de Gobernación impuso multas a las estaciones radioemisoras que trasmitieron los discursos de Goicoechea y conde de Vallellano, ambos de filiación política monárquica

WASHINGTON, Febrero 25 (AP). —El departamento de Estado anunció que ha llegado a un acuerdo con España a virtud del cual autorizará la exportación española de 1.100,000 galones de vinos a los Estados Unidos hasta el 30 de abril próximo, a cambio de que adquiera en ese mismo período de tiempo 17.000,000 de libras de tabaco de producción americana.

La cuota de importación de vinos españoles era, antes de la concertación de este convenio, de 500,000 galones, los cuales no se cuentan en la nueva cifra, de manera que prácticamente España podrá exportar a los Estados Unidos 1.600,000 galones de vinos.

MULTADAS LAS ESTACIONES QUE TRASMITIERON LOS DISCURSOS MONARQUICOS

MADRID, Febrero 25. (AP). — El subsecretario de la Gobernación anunció hoy que el Gobierno ha impuesto multas a las estaciones de radio que trasmitieron los discursos que se pronunciaron ayer en el banquete celebrado por el partido Renovación Española, que es francamente monárquico. En dicho banquete pronunció un vibrante discurso el exministro don Antonio Goicoechea, haciendo un elogio del ex-rey Alfonso de Borbón.

También anunció que el Gobierno ha acordado no enviar fuerzas de la Guardia Civil al Sarre, como había solicitado el Gobierno alemán, para que garantizaran el orden durante la celebración del plebiscito que se celebrará en dicho territorio para determinar si desea seguir siendo alemán o ser anexado a Francia.

Estudian el presupuesto de la nación

Sobre la Asistencia Social trató en su conferencia el Presidente de la Diputación

MADRID, febrero 25.—(WP.)—Los ministros han estado trabajando para terminar los presupuestos que presentarán a las Cortes el martes o miércoles de esta semana.

El Presidente del Congreso, señor Alba, continuó las conferencias con los jefes de las minorías al objeto de buscar el modo de aunar las diferencias de criterio que sustentan sobre la labor que deben realizar las Cortes.

Interrogado Alba acerca de la crisis del gabinete, dijo que espera que el buen sentido se impondrá y que logrará la armonía tan necesaria en estos momentos.

CONFERENCIA DEL PRESIDENTE DE LA DIPUTACION DE MADRID

MADRID, febrero 25.—(WP.)—El presidente de la Diputación Provincial de Madrid, señor Salazar Alonso, ha dado esta noche una conferencia acerca del problema de la asistencia social, siendo muy aplaudido.

En Pelagán (Jaén) estalló una caldera de una fábrica de sulfato. Resultó herido el dueño, Francisco García Romín, y muerto el obrero Pascual Arroyo.

Dice Martínez Barrios que España puede demostrar cómo se gobierna sin caer en excesos de dictadura

Preconiza una política de tolerancia en cuanto a religión, sin persecuciones, y respecto a política militar, separar al ejército de aquélla para que pueda servir a la Nación

Martínez Barrio

MADRID, Febrero 25.— (SE.)— En el Teatro Victoria, dió su anunciada conferencia el ministro de Gobernación, don Diego Martínez Barrio. Asistieron los ministros de Obras Públicas, Estado, Agricultura, Gobernación, Guerra y Hacienda, el ex-subsecretario de la Presidencia, señor Torres Campañá, y muchos diputados y público.

El señor Vega de la Iglesia, presidente de la agrupación radical de Madrid, pronunció breves palabras, elogiando al conferenciante.

Este comenzó diciendo que:

Los Gobiernos hacen mal en aislarse de la opinión. Acabó de liquidar un período de Gobierno; pero no quiero volver sobre esto, porque sería envanecerme de la obra que realicé, obra que me he limitado a entregar a la crítica del país.

Pasa seguidamente a examinar el porvenir de la República, y cual es la situación actual de sus poderes. En cuanto al moderador, bastará decir que sigue siendo la esperanza y confianza de todos los españoles, y ha respondido al impulso que le dió vida, lo cual viene a demostrar lo acertado de la designación.

Examina el Poder Ejecutivo. El Gobierno actual es un Gobierno minoritario por imperio de la realidad; pero esos núcleos minoritarios le asisten con su confianza y adhesión. Otros exigen que el Gobierno tenga que superarse día trás día para no defraudar las ansias de los que fueron su fuerza parlamentaria.

El orador no es partidario de los Gobiernos mayoritarios, que a cada hora necesitaban tener contentos a sus partidarios. El actual Gabinete encuentra dificultades; pero siempre ratifica su posición, clavados los pies en el suelo.

Examina la situación del Poder legislativo. La Cámara actual está en formación. De ahí que halle en ella hombres indecisos. Pero los grupos vacilantes han arraigado dentro de la política, y por ello, si dentro del presente Parlamento se planteara una crisis, tendrá que ocurrir que el sucesor del actual Gobierno tendrá que ser este Gobierno mismo, presidido por el propio señor Lerroux.

Pero esto no nos satisface. Le preocupan y desea rápidas aportaciones o coincidencias, para poder formar una fuerza que cuando llegue el anterior momento, pueda hacerse cargo del Poder.

Actualmente, hay a la izquierda del partido radical ciertos grupos que, habiendo vivido dentro de la legalidad republicana, hoy se hallan en situación confusa. A mí, como republicano, me duele que grupos, ya de derecha o de izquierda, se coloquen al margen de la República, pero los prefiero a esas otras fuerzas que hallándose en la situación confusa citada, no sabemos si el amigo de hoy será el adversario de mañana.

El actual régimen político no puede discutirle nadie que viva dentro de la legalidad republicana. Eso lo harán los que quieran una restauración o un movimiento extremista, para derrocarla.

Ni a la derecha ni a la izquierda admitimos dictadura dentro de la República, pues tenemos que acudir siempre a medios legales.

Examina la situación de España en el aspecto internacional, y dice que hay que llevar la voz de España a la vida internacional. Mientras todo el mundo se debate en ensayos de tiranías o dictaduras, España puede demostrar cómo se gobierna a un pueblo, sin entregarse a las demasías de las dictaduras.

En cuanto a política religiosa, dice el orador que siempre propugnó por una política que asegure y confirme los postulados de la Constitución, en forma que ésta interprete los deseos del pueblo.

Hay que hacer una política de libertad y tolerancia; nada de persecuciones, semejantes a las de tiempos anteriores.

En cuanto a política militar, hay que separar el ejército de toda actividad política, para que solamente esté al servicio de la nación.

Para el resurgimiento de nuestra economía, hay que inspirar la confianza, sin la cual los negocios públicos jamás prosperarán. En lo social, hay que asegurar las conquistas que la República ha hecho en favor de la clase trabajadora.

Estos son nuestros propósitos, termina diciendo. Estos son los caminos del partido radical. No cederemos a nadie el derecho de la iniciativa. A España se la puede gobernar dentro de la República con un espíritu constructivo y creador.

Se constituirán filiales en toda España, con el nombre de bloque patronal español

Más de dos mil representantes de la Industria y Comercio, reunidos en Madrid, tomaron el acuerdo de declarar el lockout en todo el país a menos que sean revisadas las leyes obreras

MADRID, febrero 25.—(AP.)—Se ha constituído en esta capital un frente patronal como defensa contra las amenazas del frente unido del proletariado socialista y sindicalista.

La constitución se realizó en un mitin efectuado hoy, al que asistieron más de 2,000 representantes de la industria y del comercio, en el Teatro de la Opera.

Los directores del movimiento anunciaron que se realizará una campaña por toda España a fin de organizar filiales con el nombre de Bloque Patronal de España. Se calcula que los dos mil delegados que concurrieron al mitin de hoy ostentaban la representación de cincuenta mil firmas patronales.

Mucho tiempo antes de la hora anunciada para comenzar el acto hubo necesidad de cerrar las puertas del Teatro de la Opera, uno de los mayores de Madrid, a causa de que estaba lleno de público, pues al mismo concurrieron elementos de otras clases no patronales, interesados en conocer los acuerdos que habían de adoptarse en esta reunión.

Hicieron uso de la palabra varios oradores, los cuales atacaron rudamente a los socialistas y las leyes que habían dejado a su paso por el Gobierno, incluso los tribunales mixtos de arbitraje que, dijeron, no constituyen ninguna garantía para los patronos ni para los obreros que no sean socialistas.

Amenazaron con declarar un lock out en todo el país, a menos de que las leyes obreras dictadas por los socialistas sean revisadas.

Censuraron la conducta del Gobierno de Lerroux con motivo del laudo que dió en el arbitraje de la huelga del ramo de construcciones y pidieron:

Primero.—La reforma del ministerio del Trabajo.

Segundo.—La reglamentación de las huelgas.

Tercero.—Supresión de los actuales contratos del trabajo y tribunales mixtos.

Esta es la primera contestación que dan los patronos al proyectado Frente Unido del Proletariado Sindicalista y Socialista.

Se anuncian novedades en esta semana

Mediante el tratado hecho a Francia, obtiene España ventajas para sus frutos

SALAMANCA, Febrero 25 (WP).— Ha llegado a esta ciudad el diputado católico señor Gil Robles, presidente de la CEDA, para pasar el día en una finca próxima.

Declaró que la política ofrecerá novedades la semana entrante.

OBTIENE ESPAÑA VENTAJAS EN FRANCIA PARA SUS FRUTAS

PARIS, Febrero 25. (AP).—El tratado comercial concertado entre los gobiernos español y francés, reconoce a España ciertas ventajas para la exportación de las frutas, a cambio de la entrada de diversos productos franceses en el mercado español.

El presidente Catalán hace la amenaza de establecer la independencia en esa Región

El rector, el vice rector y los decanos de todas las facultades de la Universidad de Zaragoza presentaron la renuncia de sus cargos y la enviaron al ministerio

BARCELONA, febrero 25. (SE).— El Presidente de la Generalidad asistió a diversos actos, y en todos pronunció discursos, que revelan la preocupación que la actitud de la Liga le produce.

«Las derechas—dijo el señor Companys, en uno de sus discursos—quieren apoderarse de todos los resortes del Estado. Nosotros aceptaremos siempre una polémica democrática, pero si nos citan en otro terreno quizá será la hora de establecer en Cataluña la independencia absoluta de sentimientos. Sentimos plenamente la responsabilidad de gobernar; que no nos den motivo para aniquilar en una hora lo que vamos haciendo serenamente».

Luis Companys

En el homenaje a unos concejales de la izquierda elegidos últimamente, el señor Companys dijo:

«Los mismos que son responsables de las abyecciones del pasado, pretenden ahora erigirse en acusadores. El Gobierno cumplirá, sin embargo, su deber. No perderá la serenidad; pero sí, en un momento dado, la actuación de la Lliga fuese tan antipatriótica que pusiese en peligro la autonomía y la libertad, nosotros adoptaremos la posición que convenga, por extremada que sea, para hacer abortar los proyectos de los enemigos de Cataluña, de la República y de la libertad».

SE HAN REANUDADO LAS CLASES

MADRID, febrero 25. (SE).—En la Universidad y demás centros docentes de Madrid, han seguido dándose las clases con normalidad.

En la calle de San Bernardo, cerca de la Universidad, un grupo de jóvenes izquierdistas, ajenos a la Universidad, repartió unas hojas, ante la indiferencia de todos, en las que se dirigían ataques a los estudiantes fascistas y a los católicos.

TODAS LAS AUTORIDADES ACADEMICAS DE ZARAGOZA HAN DIMITIDO

ZARAGOZA, febrero 25. (SE). — Reunida la junta de gobierno, acordaron dimitir sus cargos el rector, el vicerrector y los decanos de todas las Facultades. Se han cursado al Ministerio de Instrucción Pública, todas las dimisiones.

Gestionan el frente único de izquierdas

La Cierva hará pruebas de elevación y aterrizaje en el buque de la marina «Dédalo»

BARCELONA, febrero 25.—(AP.) —El exministro socialista Largo Caballero se encuentra en esta ciudad continuando las gestiones para la unión de todas las fuerzas de la extrema izquierda en un frente único, a fin de dar la batalla a los derechistas que resultaron triunfantes en las últimas elecciones generales.

Dijo Largo Caballero que confía en la unión de todos, a pesar de las dificultades que existen. Negó terminantemente que los socialistas intenten volver al poder unidos a otras fuerzas republicanas que no sean socialistas y terminó afirmando que la situación actual es insostenible.

EL INGENIERO LA CIERVA LLEGA HOY A CARTAGENA

CARTAGENA, febrero 25.—(WP.) —Se aceleran los preparativos en el aerodromo Los Alcázares para recibir al auto-giro de La Cierva, que llegará mañana. Anúnciase que el ilustre aviador e ingeniero español hará demostraciones de elevación y aterrizaje sobre el buque madre «Dédalo» de la marina de guerra española.

CLAUSURA DE UN STADIUM

El Jefe Local de Guantánamo dió cuenta a la Superioridad de haber procedido a la clausura definitiva del Stadium de boxeo por no reunir las condiciones exigidas en las Ordenanzas Sanitarias.

En Marruecos ha comenzado ya la ofensiva francesa

AGADIR, Marruecos Francés, Febrero 25.— (AP).— Al comenzar una ofensiva contra los moros rebeldes, tuvo el ejército francés cinco muertos y siete heridos. La batalla se libró bajo un temporal de arena y la legión extranjera, que fué la que tomó parte más activa en la acción, tuvo que vencer los obstáculos naturales en un territorio poco explorado.

Perfectamente armados, los componentes de las tribus hóstiles, dirigidos por dos enemigos jurados de Francia, Belkacem N»Gado y Nerebbi Rebbo, hallaron fácil refugio en las selvas.

El agua comienza a escasear a los legionarios. Estos han tenido que idear rutas para sus camiones, ayudados por los aviadores, a causa de que no existen mapas del terreno en que se realiza el avance.

La "Agrupación Progresista" ha celebrado un importante acto de confraternidad y de camaradería

Se llevó a cabo en un hotel de esta ciudad. El presidente de la institución habló sobre los proyectos que se propone realizar en breve. El Sr. Fermín Fernández hizo el resumen

El sábado por la noche, la sociedad de nueva creación denominada «Agrupación Progresista», cuyos miembros pertenecen generalmente a la rama de empleados de hoteles, celebró una importante cena en el hotel «Edison», situado en Neptuno y San Miguel.

LOS CONCURRENTES

A dicho acto concurrieron alrededor de sesenta individuos. La mesa presidencial estaba ocupada por los siguientes señores: Fermín Fernández, Presidente de la Sociedad; Ruperto Iglesias, Vice presidente; Pedro Masot, secretario; Exequio Amigó, vice secretario; Cesáreo Holguín, Presidente del Centro Nuevo; el señor Eloy Fontela y Antonio Mestres Rovira, Presidente del Centro Internacional de Cocineros. Y anotamos, también, a los señores Manuel Martínez; doctor Antonio Padierne, Florentino, Arturo y Pedro Amengual; José Rubio, Cándido Gutiérrez; Aquilino Alvarez, José López Peña, José López Carreiro; Emilio Cueva; Ricardo Fernández; Ricardo Faubel Merenciano; José González; Amadeo Pontevedra; Carlos Hevia; Ramón Rivero; José Trejo; Graciano Vázquez; Gabriel Ballester; Gabriel Redondo; Jesús Menéndez; Antonio Company; David Oseiro, José Velázquez; Eusebio Dopazo, Antonio Peña; Fermín Fernández y Manuel Armas.

LOS DISCURSOS

Después de saborear una magnífica cena, hicieron uso de la palabra varios de los señores concurrentes. En primer término, el Presidente de la institución, el cual dijo que se sentía plenamente satisfecho del auge que en poco tiempo ha adquirido la Agrupación Progresista. Felicita a todos por la unión de que han dado muestras en todos los momentos y agrega que después de aquel importante acto, que era el primero de la sociedad vendría muy en breve, otro de gran importancia, consistente en un estupendo baile, el cual se llevará a cabo en Reina número 53, lugar en que se encuentra el local de la Agrupación.

Luego hablaron: el señor Ramón Pereira, Antonio Mestres, Cesáreo Holguín, Angel Suárez, Domingo Guinovart, Pedro Masot, José Prendes, Manuel Martínez y otros, los cuales fueron cálidamente aplaudidos, por sus palabras de estímulo para engrandecer la recién fundada sociedad.

EL RESUMEN

Las palabras finales fueron pronunciadas por el señor Fermín Fernández, a manera de resumen. Glosó, a grandes rasgos, lo dicho por sus compañeros, a los que felicitó sinceramente. Tuvo, también, afectuosas palabras para los representantes de la prensa que allí se encontraban, y terminó diciendo: «El porvenir es nuestro, puesto que tenemos entusiasmo y marchamos estrechamente unidos. Luchemos, pues, por que la Agrupación Progresista sea cada día más grande».

Fué muy importante, en verdad, el acto de confraternidad de la dinámica sociedad, a la que deseamos los éxitos más rotundos.

CONTINUAN EN ALZA LOS VALORES DE LA DEUDA INTERIOR DE ESPAÑA

MADRID, febrero 25. (WP). Tanto los valores del Estado como los industriales y mercantiles están siendo objeto de continuas alzas y bajas, pero el país vive y vivirá siempre contrarrestando las campañas pesimistas que se hacen para atemorizar los negocios.

La Deuda interior cerró con un alza semanal de diez céntimos; los amortizables ganaron con oscilaciones entre 0.05 y un entero; los valores mercantiles y el Banco de España subieron dos puntos; el Español de Crédito, tres; las Minas del Rif al portador, nueve y las nominativas siete; y los Ferrocarriles del Norte de España 0.50, y los del Mediodía otro tanto.

Piden medidas para terminar los crímenes

Quince heridos en Valencia al chocar un camión con un autobús lleno de pasajeros

MADRID, febrero 25.—(SE.)—El señor Gil Robles manifestó que, en unión de otros diputados de su minoría y en representación de ésta, habían visitado al presidente del Consejo para pedirle vea de dictar las medidas que terminen con el estado de anarquía que existe en varias provincias españolas, porque han llegado las cosas a tal extremo, que la situación se hace insostenible.

Como han reconocido que gran parte de esto se debe al hambre a causa de la crisis de trabajo, pidieron al señor Lerroux estudie con interés, dándole preferencia a los demás, el problema del paro, estudiando luego la cuestión del orden público.

Asímismo, para terminar con dicha anarquía, debe irse a la destitución de los alcaldes que animan a la rebeldía; destitución de aquellas autoridades que hayan demostrado negligencia en la represión de los desórdenes y de aquellos jueces que no hayan cumplido su deber.

El presidente del Consejo les contestó que las medidas propuestas coinciden con las del Gobierno y, por tanto, éste las estudiará con todo interés.

DICE EL SUBSECRETARIO DE GOBERNACION

MADRID, febrero—(SE.)—El subsecretario de Gobernación, al recibir a los periodistas manifestó que había tranquilidad en todas partes.

En la carretera de Sierra Campillos (Valencia) chocó un camión con un autobús de viajeros y resultaron quince heridos, uno de ellos gravísimo y otros cuatro graves.

Por último, se lamentó de la intromisión de elementos extraños en el conflicto estudiantil.

SEMANA DE ARTE

PRIMERAS JORNADAS — *LA GLORIA DE VILCHES Y LA CASA ARMADA*

Las dos primeras jornadas de «Semana de Arte» constituyeron dos triunfos sin precedente. Triunfo artístico y social. El genial Ernesto Vilches se superó sobre sus propios méritos y a su contribución exquisita prestaron su delicado y meritísimo concurso esa pléyade de jóvenes artistas que del brazo del maestro recogen día tras día los laureles del aplauso. Virginia Zuri, delicado estuche de arte, juventud, belleza y distinción, desde su trono de primera actriz de la compañía nos ofrendó las galanuras de su fina intuición artística. Para todos la gentileza de nuestro homenaje y la sinceridad de un leal reconocimiento.

El próximo miércoles TERCER ABONO de «Semana de Arte». Motivos ajenos a la voluntad de artistas y organizadores obligaron a posponer las fechas fijadas desde un principio.

«Semana de Arte» terminará el próximo viernes con la bellísima comedia del ilustre Linares Rivas titulada «En cuerpo y alma». Como bello epílogo de esta jornada triunfal e inolvidable la empresa del Teatro de la Comedia ofrecerá el sábado tres del actual la función homenaje a la señorita Zuri, con el estreno de «Un padre joven», homenaje éste al cual tiene, necesariamente, que sumarse la casa «Armada» por un deber de gratitud y por un deber de cortesía. Nuestro departamento artístico trabaja en estos momentos en la creación de unos delicados estuches de bombones que pondremos en las gentiles manos de las damas concurrentes a la fiesta de gala de quien como la señorita Virginia Zuri une a su arte exquisito el tesoro de su juventud, la dulzura de su belleza y la finura de su distinción.

CHOCOLATE *Armada*

Regalo del Paladar

La Gloria de Vilches y la Casa ARMADA

Ecos de Andalucía

Por Narciso Díaz de Escobar

MALAGA — MEJORA EN LA ENSEÑANZA. — EL MUSEO SE AMPLIA. CIRCULO MERCANTIL

El Ministro de Instrucción, señor Pareja Yebenes, gran admirador de Málaga y el Subsecretario del mismo Departamento, señor Ariasa Briales, malagueño, se proponen dar gran amplitud a la enseñanza en Málaga y su provincia.

Por lo pronto, se crearán nuevos grupos escolares y en un amplio derribo que fué Cuartel de la Merced, se edificarán locales para las Escuelas Normales, proyecto varias veces discutido, pero que ahora va de veras.

A ese objeto se encuentra en Málaga el arquitecto del Ministerio y los planos saldrán para Madrid dentro de breves días.

El Museo Provincial, que gracias a los esfuerzos de la Academia de Bellas Artes, especialmente de su Presidente, el señor González Anaya, va a ser ampliado en otro local, por insuficiencia del que ocupa.

El Gobierno va a enviar, aparte de los cuadros ya cedidos, otros muchos de primeras firmas, no sólo antiguos, sino de los más reputados pintores modernos.

También están ofrecidas algunas esculturas.

Al Museo van a unirse los varios y espaciosos salones que constituyen hoy la Escuela Normal de Maestras.

Se da como seguro que la Academia Provincial de Declamación trasladará al Museo, en depósito, los centenares de objetos arqueológicos que allí guarda y a más se cuentan con ofrecimientos de particulares.

Se gestiona que también en depósito sea cedido el rico monetario que posee la señora viuda de D. Félix Saenz.

El Círculo Mercantil, al renovarse su Directiva, ha emprendido una serie de reformas, por la opinión estimadas.

En primer lugar ha inaugurado una serie de brillantes conferencias, que comenzó el Gobernador Civil y novelista eminente señor Insúa. El próximo sábado las continuará el distinguido periodista y político don Julio Amado, que relatará algunos curiosos episodios de su vida.

Se disponen conciertos, un recitado de González Marín y bailes de Sociedad.

Para el Carnaval existe un programa en extremo variado y no exento de originalidad.

Para uno de esos actos se han pedido la colaboración de los poetas locales que no la han negado, sino que por el contrario han correspondido a la galante invitación hecha.

Para el tercer día de Carnaval se organiza un baile infantil, donde se concederán valiosos premios a los más vistosos y ricos disfraces.

SEVILLA. — ¿VOLVERAN LAS FAMOSAS PROCESIONES? — CUESTIONES ESTUDIANTILES

Es muy posible que este año vuelvan a llevarse a cabo las famosas procesiones de Sevilla.

La opinión es favorable a ello y la prensa ha reflejado el mismo deseo.

Se convocó, a una reunión magna, a los representantes de todas las Cofradías y tras animada discusión se pudo ver que la mayoría estaba francamente decidida a que volvieran a salir las Hermandades.

Como algunas de ellas no concurrieran, se acordó consultarlas y llevar a efecto otra reunión.

Se piensa escribir a Málaga, Murcia y otras poblaciones para que cooperen al movimiento de entusiasmo que los Cofrades Sevillanos tienen y procuren también sacar esta Semana Santa sus celebradas procesiones.

Se añade que algunos elementos extremistas, comprendiendo el daño que a Sevilla se causa, no sólo al comercio y a los industriales, sino a los obreros que tanto ganaban en estos días, no silencian ser partidarios de la salida de las procesiones, estimando que no ocurrirán trastornos políticos.

Con motivo de las medidas tomadas por el Rector de la Universidad de Zaragoza, no se han dejado de promover alborotos y protestas por los escolares sevillanos.

La mayoría dejó de asistir a las clases y hubo manifestaciones en la vía pública, que disolvieron las órdenes severas de la autoridad.

Parece que por iniciativa de algunos Profesores se trata de que la política se destierre por completo de las Universidades e Institutos.

La mayoría de los estudiantes de Sevilla han dado su conformidad y en breve se celebrará una reunión con ese objeto.

HONRAS FUNEBRES EN LAS IGLESIAS DE VALENCIA POR EL REY ALBERTO I

VALENCIA, febrero 25.—(WP.)— Hoy se celebraron en una de las iglesias de esta ciudad solemnes honras fúnebres por el alma del que fué soberano de Bélgica, Alberto I.

Concurrió numeroso público y el cuerpo consular.

EN VALLADOLID SE ACUERDA LA HUELGA GENERAL

VALLADOLID, febrero 25. (SE).— Los alumnos de la Universidad han celebrado en el Paraninfo una reunión, acordando la huelga indefinida como protesta contra la disposición ministerial acordando el levantamiento de la suspensión a la F. U. E. de Zaragoza. Para celebrar la reunión, que no autorizó el rector, los estudiantes forzaron la puerta del Paraninfo.

Cao y Varela
LOS MUEBLISTAS DE ACCION
MUEBLES a plazos a como Vd. quiera pagar.
Más ventajas ¡NADIE!
Neptuno No. 183 y 187.

Saturnos
MAS COMODOS QUE LOS CALZONCILLOS
LA ROPA INTERIOR MODERNA
Etiqueta verde 0.60 cts. — Etiqueta blanca 0.75 cts.

M.E.C.D. 2016

ANUNCIOS CLASIFICADOS DE ULTIMA HORA

ALQUILERES

a1 HABANA

EN EL MEJOR LUGAR

De O-Reilly, se alquila barato el magnífico y amplio primer piso del No. 51, propio para una gran oficina o negocio comercial. Tiene entrada independiente. Informan por los teléfonos I-2692 y M-7911. A1

SE ALQUILA HERMOSA PLANTA alta Concordia 179 esq. Aramburu, toda decorada con gran sala, saleta, 3 habitaciones y una alta, baño intercalado, comedor al fondo, servicios criado, cocina de gas o carbón, agua abundante. Informes: Aramburu 8-10. U-4776. A-1

AGUIAR 112, 1er PISO. SALA, hall, comedor, 6 cuartos baño, cocina y servicios. Informan: U-1564. A-1

CARLOS III 73 Y CALLE ALMENDARES, esquina fraile, 2do. piso; sala, saleta, comedor, 4 cuartos, baño moderno; cocina; cuarto criado y servicios y 1er piso de 3 cuartos; sala; comedor; baño intercalado, etc, y planta baja: sala; dos cuartos; baño moderno; comedor; cocina, etc Informan en los bajos, 7. U-1564. A-1

ALQUILO: VIRTUDES 93 A PRIMERO. Sala, saleta, 4 cuartos, baño intercalado, comedor, 2 cuartos y servicio para criados; la llave en los bajos. Informes: Amistad 118. A-1

CONSULADO 56,58, 60. REGIOS ALTOS para familio u oficina, Recibidor, sala, saleta, hall, seis habitaciones, con tres baños intercalados, comedor, cocina, tres cuartos criados con baño, otro cuarto en la azotea. Garage para tres máquinas. Llaves en la misma, de 7 a 11 y de 1 a 5. A-1

ALQUILO LOS BAJOS DE CHACON 6, entre Cuba y Aguiar muy fresc. Sala, recibidor, cuatro cuartos, baño, cocina carbón, servicio criada, llaves en los altos. Informes: M-1559. A-1

a4 MARIANAO Y SUS REPARTOS

SE ALQUILA LA CASA SAMA, No. 4 Mariano, con salaW comedor, seis cuartos y uno alto, baño y servicio para criados, La lave al lado. Teléfono A-1805. A-4

b1 NAVES Y LOCALES

SE ALQUILA EN GALIANO 127, CASI esquina a Zanja, un local interior para pequeña industria, fábrica de calzado o depósito de mercancías. En el mismo informan. B-1

Alquilo la esquina de Pérez y Juana Alonso, una cuadra de Concha para bodega con armatostes, pesas y cajas, con acesoria al lado; para informes Neptuno 65. Bohemia. B-1

SE SOLICITAN

SE SOLICITA UNA CRIADA ESPAÑOLA con referencias, sueldo diez pesos. Santa Catalina, Mayí Rodríguez. S-1

SE SOLICITA UN MATRIMONIO DE mediana edad para atender todos los quehaceres de una casa de apartamentos. Ambos deben tener experiencia como criados de manos y buenas referencis sobre aptitud y moralidad, de no reunir estas condiciones no se presente. Teléfono A-7485, Sr. Nistal. S1

SE OFRECEN

o1 CRIADAS Y CRIADOS

DESEA COLOCARSE CRIADA ESPAÑOLA, acostumbrada al servicio fino de familias distinguidas, referencias de las mismas. Teléfono F-2375. O-1

ESPAÑOLA: DESEA COLOCARSE en casa seria para cuartos y zurcir o de criada; tiene inmejorables referencias. Informan: F-4657. O-1

SE OFRECEN

1 CRIADAS CRIADOS.

DESEA COLOCARSE DE CRIADA de manos, una joven española. Tiene buenas referencias. Teléfono U-1287. Zanja 126, altos. O-1

SE DESEA COLOCAR UNA JOVEN fina para cuartos o comedor. Cose y sirve a la Rusa. habla inglés. Telf. I-4580. O-1

CRIADO FINO ESPAÑOL DESEA COLOCARSE, habituado al servicio fino, sabe hacer coteles. Buenas referencias de familias conocidas. También sabe manejar automoviles. Teléfono FO-3232. O-1

DESEA COLOCARSE JOVEN ESPAÑOLA, para criada de manos o manejadora, es cariñosa con los niños. F-6079. O-1

JOVEN ESPAÑOLA DESEA COLOCARSE de comedor o habitaciones, lava y plancha ropa fina, sabe cumplir con su obligación, tiene buenas referencias. Telf. A-3919. O-1

o2 COCINERAS Y COCINEROS

SE OFRECE JOVEN ESPAÑOLA, COCINERA, sabe hacer dulces, no duerme fuera. Informan: Telf. F-6233. O-2

SE DESEA COLOCAR UNA ESPAÑOLA para cocinar y limpiar; tiene buenas referencias; no le importa ir al campo. U-8239. O-2

SE DESEA COLOCAR UNA JOVEN española para cocinar o limpiar; tiene buenas referencias Teléfono U-9733. O-2

DESEA COLOCARSE JOVEN ESPAÑOLA, para cocinar y limpiar, es trabajadora. Telf. U-8239. O2

SE OFRECE UNA BUENA COCINERA española, ayuda a otros quehaceres de l casa, sabe cumplir con su obligación; tiene buenas referencias de donde trabajó .Informan: Teléfono F-6016. O-2

..DESEA COLOCARSE UNA ESPAÑOLA de mediana edad en casa de moralidad, entiende algo de cocina y criada de mano, tiene buen carácter y es trabajadora. Telf. A-1985. O-2

DESEA COLOCARSE UNA ESPAÑOLA para cocinar, en casa de moralidad, si es corta familia hace limpieza, cumple con su obligación, tiene recomendaciones. Telf. U-6670. O-2

DESEA COLOCARSE UNA COCINERA española, sabe de Repostería y en la misma una criada de mano o para todo, tiene referencias. Informan en el teléfono F-2446. O-2

DESEA COLOCARSE UNA SEÑORA española para cocinar sabe algo de repostería y tiene referencias. Teléfono M-1077. O-2

COMPRAS

9 MUEBLES Y PRENDAS

M-3530: COMPRO BAULES, MUEBLES de toda clase, paino, libros, objetos arte, efectos clínicos, radio, ropa, lunas, máquina coser, escribir, antigüedades, pago bien. Negocio rápido. M-3530. C-9

VENTAS

9 MUEBLES Y PRENDAS

FAMILIA: VENDE JUEGOS SALA inglés, recibidor, arte moderno, demás muebles, lámparas, etc. B 76 altos entre 21 y 23, Vedado. V-9

FAMILIA: VENDE TODOS LOS muebles urgente, magnífico juego cuarto $110.00 costó $350.00; lujoso juego sala, recibidor, flamante, piano, lámpara. San Miguel No. 97 (bajos) entre Lealtad y Campanario. V-9

15 OBJETOS VARIOS

OCASION: POR EMBARCARME vendo pecera rústica, grande, con tres cristales y otras pequeñas con sus peces. Para verlas de 8½ a 1 p después de las 5 Infanta 112 por Neptuno, primer piso. V-15

Información Católica

CULTOS CATOLICOS PARA MAÑANA

En la Iglesia de Reina:
El Jubileo Circular.
La Misa del Sacramento, a las 8 de la mañana.
La reserva, a las 5 p. m.
El próximo jueves, a las cuatro y media de la tarde, darán comienzo los Quince Jueves al Corazón Eucarístico de Jesús, por el Apostolado de la Oración.

En San Francisco:
Los Martes de San Antonio de Padua.
Por la mañana a las 7 y media.
Por la tarde a las cinco y cuarto.

En la Iglesia de la Merced:
A las ocho y media de la mañana, celebra sus cultos mensuales la Asociación de la Medalla Milagrosa, con Misa solemne, plática y piadoso ejercicio.
Se encarece la asistencia a los asociados.

Vía Crucis:
En la Iglesia del Angel, a las 5 de la tarde.
En la del Carmen, a las cinco y media de la tarde.

LOS SOLEMNES MARTES DEL BEATO DON BOSCO

Dan comienzo los nueve solemnes martes del Beato Don Bosco, en preparación a su Canonización, la cual se efectuará en Roma el primero del próximo mes de abril.

Estos solemnes martes, se celebran en el templo de María Auxiliadora, sito en Compostela y Teniente Rey, con el siguiente horario: Misas a las 7 y 8.30. A las 5 p. m. Santo Rosario, ejercicio, Conferencia sobre el siguiente tema: «Don Bosco y las Vocaciones».

BRILLANTISIMA TOMA DE POSESION DE LA DIRECTIVA DE LA CONGREGACION DE HIJAS DE MARIA Y TERESA DE JESUS

El domingo 25 del actual tomó posesión de sus respectivos cargos, la Directiva de la Congregación de Hijas de María y Teresa de Jesús de la Iglesia del Carmen.

Con tal plausible motivo se celebró una brillantísima fiesta literaria en el salón de juntas de la referida iglesia, el cual se hallaba artísticamente engalanado con las veneradas imágenes del Carmen y Santa Teresa de Jesús, los estandartes de la Congregación, las banderas de la Orden Carmelitana de la Iglesia y de la Patria y bellas arecas.

A las diez y media de la mañana dió comienzo el acto con la interpretación del Himno Nacional, que ejecutó la Presidenta saliente de la Congregación señorita Carmelina Bounet.

Fué calurosamente aplaudido por las piadosas Hijas de María.

El activo Director R. P. Teodosio de Santa Inés, C. D. hace uso de la palabra, elogiando la gran labor de la Directiva saliente, a pesar de la crisis habida el año de 1933.

Pide un voto de gracias para la misma.

Saluda a la nueva Directiva esperando de ella el zumo de su esfuerzo en favor del engrandecimiento de la Congregación.

La Secretaria saliente señorita Mercy Grau, da lectura, a una bien redactada y amena Memoria de los trabajos realizados durante el año de 1933.

Entre estos trabajos merece citarse, la Catequesis de Zaldo, barrio distante de la Iglesia parroquial, la Escuela de labores para obreras en el Colegio de la Inmaculada, por Hijas de María y Santa Teresa de Jesús dirigidas, el Ropero de los Pobres, la Canastilla del Niño Pobre y las fiestas de las Flores de Mayo, la de Santa Teresa de Jesús y la de la Inmaculada.

Fué muy aplaudida y felicitada por la señorita Mercy.

La señorita Martí recitó magistralmente poesías de Castillo, Flores, Terry y Galarraga.

Fué aplaudida con fervoroso entusiasmo la señorita Martí.

Entre jubilosos aplausos es proclamada la siguiente Directiva:

Presidenta de Honor, señora Margarita Zayas de Cuéllar.
Presidenta, María Elena Vilalta.
Vice-Presidenta, Araceli Durán.
Directora General de Coros de Honor, señora Amparo de Cárdenas.
Directora General de Coros, señorita Pilar Tramount.
Vice-Directora General de Coros, señorita Ana Isabel Perez.
Secretaria de Actas, señorita Leonor Martínez.
Secretaria de Correspondencia, señorita, Josefina Bosch.
Tesorera, señorita Ana Otero.
Vice-Tesorera, señorita Enriqueta Alvarez.
Camareras, señoritas Rosa Alcira y Araceli Durán.
Historiadora, señorita Marina Otero.
Bibliotecaria, señorita Isabel de la Pezuela.
Directora del Ropero de Caridad, señorita Juanita López.
Vice-Directora del Ropero, señorita María Hermida.
Directora de Festejos, señora Mercedes de Cárdenas.
Vice-Directora de Festejos, señorita Mercedes Grau.
Delegadas a la Federación, señoritas, Pilar Tramount, Mary de la Flor y Carmelina Brunet.
Suplente, señorita Josefina Bosch.
Delegada al Consejo, señorita Carmen Grau.
Consejeras: señoritas Josefa Fernández, Rosa Franchi de Alfaro, Virginia Franchi de Alfaro, María Teresa Calle, Gloria Ferrer Rovira, Carmen Grau Silveia, Carmelina Brunet del Río y María Luisa Peón.

Tomada posesión, se cambiaron elocuentísimos discursos entre las Presidentas (saliente y entrante) señoritas Carmelina Brunet y María Elena Vilalta.

Fueron calurosamente aplaudidas.

Son dos excelentes oradoras.

El señor Julio Morales Gómez, Presidente de la Federación Católica de Cuba, pronunció un conceptuoso discurso sobre los deberes que el católico, sea hombre o mujer, tiene que cumplir en la hora presente.

Se le aplaudió con gran entusiasmo.

Cerró el grandioso acto, el P. José María, Prior de la Comunidad del Carmen, el cual pronunció grandielocuente discurso en el cual encomia la labor Catequística en el Reparto Zaldo.

Les exhorta a tener diariamente un cuarto de hora de adoración diariamente, a la lectura de las obras de la Santa Madre Teresa de Jesús, y al cumplimiento del Reglamento trazado por el virtuosísimo Presbítero Enrique Ossó.

Se le tributó cariñosa ovación.

Muchos éxitos deseamos a la Directiva entrante y nos congratulamos en los alcanzados por la saliente.

SOLEMNE INAUGURACION DEL SALON DE ACTOS DE LA UNIVERSIDAD POPULAR

La Venerable Comunidad de Padres Franciscanos de la Habana, fundó e impulsó en sus progresos a la «Unión 27» de la Asociación Nacional Caballeros Católicos de Cuba. Esta «Unión' fundó una «Universidad Popular», que obtuvo un grandioso éxito. Los Franciscanos, amantes de cuanto signifique adelanto en la cultura científica y moral-religiosa, pusieron a su disposición los salones de su Convento de Aguiar 87, pero bien pronto resultaron éstos insuficientes para contener el numeroso auditorio, que a los actos científicos, lírico-literarios asistía. En vista de ello determinaron construir un salón de mayores dimensiones y comodidad para los asistentes. Pero para esto era necesario reformar el antiguo Convento, que por otra parte resultaba por efecto del tiempo un tanto antihigiénico. La empresa era ardua en extremo para estos tiempos de pavorosa crisis, pero puesta su entera confianza en Dios y alentados por el bienestar moral y material de Cuba, realizaron ambas obras en corto espacio de tiempo, dotando a la «Universidad Popular» de un magnífico salón de unos 252 metros cuadrados, y a Cuba de un nuevo convento, que con su estructura severa y artística, contribuye al ornato de la Ciudad de la Habana.

Generoso esfuerzo que debe ser admirado y aplaudido por todos los amantes de la cultura y del progreso moral y material de la Perla de las Antillas.

Para bendecir este Convento y salón, se señaló el 24 de Febrero, para así conmemorar la Efemérides patriótica con esta franciscana, a Cuba dedicada en su progreso moral y material.

A las 4 de la tarde, hora señalada para la bendición, un público numeroso y distinguido, ocupaba el amplio salón.

Lo constituían representaciones del Clero regular y secular, Caballeros de Colón, en pleno las cuatro Uniones de Caballeros Católicos de la Habana, las cuales se unieron para celebrar en común estas dos gloriosas Efemérides.

Estuvieron presentes nutridas Delegaciones de otras diferentes «Uniones» y gran número de damas, que realzaban con sus naturales encantos el solemne acto.

Todo el local aparecía artísticamente adornado con plantas, flores, la bandera patria y diversos atributos alusivos al acto.

Ofició en la bendición, que fué presenciada con religioso recogimiento, el Muy R. P. Fray Castor Aprais, Conciliario de la Unión 27 y Comisario de los Padres Franciscanos de Cuba.

Acto segundo se celebró una grandiosa fiesta literaria-musical, la cual se ajustó al siguiente programa:

1.—Himno Nacional por la Banda Salesiana de Guanabacoa.
2.—Palabras por el Dr. Arturo Montó, Presidente de la Unión 27 de la A. C. C.
3.—«Festera', a 4 voces por el Coro «San Francisco».
4.—Discurso por el Dr. Valentín Arenas, Presidente General de la A. N. de C. C.
5.—«Txorietan», (E. Zubeldía) a 4 voces, po rel Coro «San Francisco».
6.—**Intermedio por la Banda Salesiana.**
7.—«Matzaren or potik' (E. Zubeldía) a 4 voces por el Coro «San Francisco».
8.—Discurso por el Dr. René Capistrán Garza Ex-Presidente de la Juventud Católica de México.
9.—«Ilun-abarra», a 4 voces por el Coro «San Francisco».
10.—Himno de los Caballeros Católicos coreado por todos.

El Coro «San Francisco', que debutaba por vez primera en público obtuvo un éxito colosal.

Tanto el Director y fundador, R. P. Benigno de Iturriaga, O. F. M., como los cantores fueron ovacionados repetidas veces.

Muy merecidos, pues el ilustre músico seráfico, creó una agrupación artística digna de todo encomio.

Muy sinceramente felicitamos al Padre Iturriaga y a sus orfeonistas por el triunfo alcanzado.

La Banda Salesiana de Guanabacoa, fué muy aplaudida por la afinación con que ejecutó diversas piezas de su variado repertorio.

Los oradores rayaron a sublime altura en sus elocuentísimos discursos de intensísimo amor a la Iglesia, a la Patria y a la Orden Menor Franciscana, que tanto se ha distinguido en todos los tiempos en estos santos amores, no solamente practicándolos, sino que fomentándolos entre todas las clases sociales.

El doctor Arturo Montó se congratula en la inauguración del nuevo salón de cultura científica y moral. Expresa su gratitud a los Padres Franciscanos y encomia su obra civilizadora en América, manifestando que este Centro de cultura de la Universidad Popular, servirá para conocerse, unirse y amarse los católicos, a los cuales esperan grandes días de luchas.

Después hace la presentación de los oradores, que le han de seguir en el uso de la palabra.

El doctor Valentín Arenas, expone en magistral discurso los males que a la República ocasionó en todos los órdenes la separación de la Iglesia y del Estado.

Aboga por la reevangelización cristiana, para lo cual deben multiplicarse estos Centros de ciencia y verdad cristiana.

Da gracias a los Padres Franciscanos, haciendo resaltar su obra civilizadora en particular y en general la de las Ordenes Religiosas.

El doctor René Capistrán, pronuncia un colosal discurso en que examina la gran obra civilizadora de la Iglesia desde la Parroquia a la Universidad. Ensalza la obra del Párroco y de las Ordenes Religiosas.

Se eleva a gigantesca altura al encomiar la caridad de estas Ordenes ante el dolor, al cual dedica un sublime himno.

Es ovacionado repetidas veces y al final se le tributa grandiosa ovación.

Su oratoria es grandilocuente y de un científico razonar irresistible.

Presidieron la magnífica fiesta literario-musical los Padres Aprais y Rivas, los doctores Valentín Arenas, Arturo Fernández y Oscar Loy y las Directivas de las cuatro Uniones.

El DIARIO DE LA MARINA se complace en hacer resaltar el triunfo de los Padres Franciscanos y de la Unión 27.

SE HA CELEBRADO GRAN HOMENAJE A LA PATRONA DE CUBA EN EL TEMPLO DE SU NOMBRE

En la iglesia parroquial de Nuestra Señora de la Caridad, se ha conmemorado el Aniversario del «Grito de Baire», con una grandiosa función a la Patrona de Cuba dedicada por la Asociación de Hijas de Nuestra Señora de la Caridad, con más de tres mil asociadas.

El sábado 24 de Febrero, actual, el templo de la Caridad presentaba un bellísimo aspecto. Adornado con plantas y flores y la bandera de la Patria. Una brillantísima iluminación hacía resaltar el adorno floral.

A las 9 de la mañana una gran multitud ocupó el amplio templo. En una de sus naves se reconcentraron las alumnas del Catecismo parroquial, todas tremolaban en sus manos la bandera patria.

Constituían un conjunto sumamente encantador.

Momentos después de las nueve, dió comienzo la solemnísima Misa de Ministros, oficiando de Preste, Monseñor Eduardo Ferrer y Daniel, Párroco y Director de la Asociación, asistido de los Padres José Barea y Salvador Martí.

El Padre Evelio Díaz y Cía, Teniente Cura de la Parroquia de Monserrate, pronunció elocuentísimo sermón sobre el siguiente tema: **«La Patria es algo material pero sobre todo es algo espiritual».**

Después de demostrar cumplidamente la espritualidad de la Patria, pues por ella se sacrifica no solamente la hacienda sino que la propia vida y este heroico sacrificio no se hace por fines puramente materiales.

Después presenta a la Virgen de la Caridad como la verdadera esperanza del pueblo de Cuba, porque Ella es su Reina y Madre de misericordia.

Exhorta a recurrir a ella por la oración, el sacrificio y la acción para salvar a Cuba de los males que la afligen.

Felicita al Director y asociadas por esta grandiosa oración, que en día tan memorable elevaban por la prosperidad moral y material de la amada Patria.

Altamente sublime y conmovedor estuvo este Sacerdote del Altísimo, hijo de esta hermosa Isla, a la que efectivamente, si queremos salvar de sus males, ha de ser con esas tres poderosas armas de la oración, el sacrificio y la acción.

Numeroso conjunto de escogidas voces interpretaron magistralmente bajo la dirección del maestro Sr. Luis González Alvarez, organista de este templo, la Misa de Batmann y el Ave María de Bordese.

En el momento augusto de la elevación, se ejecutó el Himno Nacional, rindiéndose las banderas por las alumnas del Catecismo.

Momentos de sublime grandiosidad. Terminada la Misa, la venerada imagen de la Patrona de Cuba, se llevó procesionalmente en bellísimo trono, adornado por los reputados artistas señores Fernández y Febles.

Daban escolta a la venerada imagen las Asociadas y niñas del Catecismo.

Durante el recorrido se cantaron por el Coro y pueblo las Letanías de Calahorra.

Recogida la procesión se impusieron medallas a nuevas socias y se rifaron bonitos cuadros, medallas y rosarios.

Cerró el acto el Himno a la Patrona de Cuba, coreado por todos los circunstantes.

El DIARIO DE LA MARINA, se complace en felicitar a Monseñor Ferrer y a la Asociación que tan dignamente dirige por el brillante homenaje tributado a la Patrona de Cuba.

Gabriel BLANCO

LOS GRADUADOS EN DERECHO PUBLICO SE REUNIRAN EN LA ACADEMIA DE CIENCIAS

Se cita a todos los Graduados y Estudiantes de la Escuela de Derecho Público para la reunión que tendrá efecto el próximo Lunes día 26 a las 5 de la tarde en el local de la Academia de Ciencias, situado en la calle de Cuba número 84, en esta Ciudad, a fin de tratar de asuntos de gran interés para la clase.

Dr. F. Carrera Jústiz.
Dr. A. Rodríguez Rendueles.
Dr. Arístides Dacosta.

VIBOREÑAS

PARA UNA BODA

«Odón Rodríguez Vilano y Francisca Sotolongo y Socarrás, tienen el gusto de invitar a usted al matrimonio de su sobrina y ahijada Ofelia Alvarez de la Campa, con el doctor José Marzol y Valenzuela, que se efectuará el día 28 de febrero de 1934, a las 6 de la tarde, en la Iglesia de Nuestra Señora del Carmen.»

Invitación que también suscribe el señor José Marzol y Rosa, padre del afortunado novio.

Les acuso recibo a su cortesía, les quedo agradecido, y anticipadamente felicito a la gentil Ofelia y a su prometido, los que de remitirme los demás detalles de su enlace, me ofrecerán la oportunidad de felicitarlos de nuevo en una reseña de su matrimonio.

SRTA. ERENA RUIZ

Celebra hoy su cumpleaños y su santo esta figulina gentilísima, hija de mis buenos amigos los esposos María Luisa Martínez y «Panchito» Ruiz Muñoz.

«Ena» recibirá a sus amistades más íntimas, esta tarde, sin fiesta.

Para esta amiguita que admiro por su delicada belleza y su dulce carácter unidos estos dones a su gran inteligencia, son mis votos por su vida dichosísima.

SRTA. MARIANELA BONET

Otra sugestiva figulina que también celebra su cumpleaños, los diez y seis.

Hasta Marianela hago llegar en estas líneas mi cumplida y expresiva felicitación deseándole que cumpla muchos muy venturosos.

BODAS DE SEDA

Los cuatro años de casados celebran hoy los jóvenes y dichosos esposos señora Pilar Alvarez y el doctor Enrique Mir.

Al recordar esta fecha memorable para Pilar y Enrique, me complazco en darles mi enhorabuena, con mis deseos que lleguen a celebrar sus bodas de Brillantes.

CLUB UNIDOS

Algo puedo comunicar a mis lectores de este prestigioso Club, sociedad de cultura, recreo y sports.

Y no es otra cosa que la reunión que ha celebrado su directiva, dispuesta a celebrar una gran fiesta que se denominará «Noche de Primavera».

Su activo presidente el estimado joven, estudiante de la Facultad de Medicina y cirugía, Oscar Díaz Fernández, y el no menos activo secretario señor Berry Cañas, son la mejor garantía de su brillantez, que la revestirá su fiesta.

A la reunión, cambio de impresiones, que se efectuó en la anterior semana, asistieron las apreciables damas Ana María G. de Alba, y las señoras de Bérriz, y de Fuentes, así como también la bella señorita María Isabel del Monte.

RENE CRUCET

De triunfo en triunfo por el interior de la república, el popular viboreño y genial imitador, que en otro ambiente, ya sería un célebre artista.

En el teatro «Luisa» de Cienfuegos, las familias de la Perla del Sur, le demostraron su gran agrado; en su debut en el teatro de la Caridad, en Santa Clara, su éxito fué igual, y lo mismo en Ciego de Avila.

En Camagüey ha debido debutar el sábado, y es probable que también actúe en Santiago de Cuba.

La prensa de las localidades que ha visitado le ha dedicado muchos elogios.

Mucho me satisfacen estos triunfos de René Crucet, que tiene buena madera de artista, y en el Norte, donde se propone ir, tendrá la mejor aceptación con sus excentricidades, pues no hay otro «saxofón-humano» como René.

RAMON FRANCA

Continúa el estimado amigo en la Clínica Casuso, después de muchos días de haber sido operado en muy grave estado de apendicitis, y sólo debido a su robusta naturaleza y eficaz asistencia facultativa, ha podido salvarse su vida.

Yo espero que «Ramoncito» el muy servicial amigo secretario de nuestro Juzgado Correccional, irá reponiéndose hasta recuperar por completo su salud.

Siendo mis deseos consignarlo cuanto antes.

SRTA. NENA MONTES

Completamente restablecida ya la gentilísima y muy bella figulina, después de permanecer muchos días recogida a causa de una fuerte afección grippal.

Dispónese ya tan admirada amiguita a asistir a las fiestas, en las que tanto se extraña su ausencia.

Mi enhorabuena muy afectuosa le dedico, y espero verla triunfadora en la gran inauguración del palacete del Club San Carlos, en los primeros días de marzo.

SR. VICTORINO LOPEZ

Sea mi última nota para saludar al viejo viboreño, que hoy celebra sus días.

Junto con su amante esposa la bondadosa dama Isabelita Izquierdo e hijas Mimí y Lolita, muy graciosas y admiradas, le deseo al buen amigo Victorino la continuación de su dichosa y apacible vida.

Urbano del CASTILLO

PROFESIONALES

p1 DRES EN MEDICINA

CONSULTORIO MEDICO

Del Dr. J. Frayde, Profesor de la Universidad. Medicina interna, Enfermedades de señoras, Sífilis. Consultas de 2 a 4. Figuras 2, entre Belascoaín y Escobar. P-1

DR. MANUEL BETANCOURT

Vías urinarias venereo. Asistente 4 años de los profesores Marion y Heitz, París. Consultas: señoras 11 a 12. Caballeros: 3 a 5 San Lázaro 173, esq. Perseverancia. M-6347. P-1

DR. ROBERTO CHOMAT

Consultas de 9 a 11 a. m., 4 a 6 p. m. Ex Cirujano del Centro Dependientes y Quinta Canaria, Cirugía general. Piel, Sífilis, Enfermedades de señora, Curación de la Lepra. San Rafael 122 y Gervasio. P-1

DR. FRANCISCO J. DE VELASCO

Corazón. Pulmones, Estómago. Intestinos

DR. RUBEN DE VELASCO

Corazón Pulmones, Enfermedades de los Niños. Consultas de 12 a 2 y de 2 a 4, días laborables. Horas especiales, previo aviso. Salud 34. Tel. A-5418.

PROFESIONALES

p1 DRES EN MEDICINA

POLICLINICA «ZEQUEIRA», Un especialista para cada enfermedad, enfermedades señoras, vías urinarias, riñón, vejiga, corazón, anemia, pulmones, asma, estómago, hígado, intestino, piel, sífilis, sistema nervioso. San Rafael 122 y Gervasio. P-1

DOCTOR JOSE RAMONEDA

Asma, Enfermedades del Pecho

Nerviosismo, Neurastenia, Insomnio y Diabetes. Consultas de 1 a 4 p. m. Hora fija previo aviso. Barcelona número 10, bajos. Teléfono A-9297.

DR. F. GARCIA CAÑIZARES

Graduado en la Universidad de la Habana y Madrid

Medicina General, Piel, Venereo y Sífilis. San Nicolás 8. Tel. M-9467.

DR. ABELARDO LABRADOR

CONSULTAS gratis de 8 a 12 a. m. Pagas de 3 a 5 p. m. Enfermedades señoras, flujos crónicos, metritis, bronquitis. Corazón, riñones, diabetes reumatismo crónico enflaquecimiento Inyecciones Neo Salvarsán. Angeles 3, altos, entre Reina y Estrella. Teléfono A-0801.

DR. A. VENERO.

Vías Urinarias, impotencia. Sífilis Curación rápida. Cuota semanal. Diatermia, Oznoterapia, etc. etc. Cinsultas de 10 a 12a.m. y de 4 a 7 p.m. San Miguel 55, esquina a San Nicolás. Telf. A-9380. P-1

p4 COMADRONAS

MARIA S. MOLINA, COMADRONA, «La Purísima», Cooperativa Médica y particular. Ultimos procedimientos. Hago asistencias. Precios módicos. Consultas gratis, diarias. U-4090. Neptuno 206-B, entre Marqués González y Oquendo. P-4

CONSUELO RUDA

Comadrona Hijas de Galicia y Centro Asturiano, ex interna de la Sala de Partos Balear. Consultas gratis en general, a todas horas. Belascoaín 74, altos Joyería esquina a J. Peregrino. U-5824. P4

p7 ABOGADOS Y NOTARIOS

PEDRO RENAUD TAPIE, PROCURADOR Público. Especialidad en Administración de Bienes. Atención personal. Garantía absoluta. Prado 25. Telf. A-3218. P-7

DR. PEDRO PABLO LLAGUNO

Abogado y Notario. Admtinistración de Bienes. Dinero en Hipotecas. Adelantamos los gastos en procedimientos hipotecarios. Declaración de herederos. MATRIMONIOS NOTARIALES. DIVORCIOS, con facilidades de pago. Toda clase de asuntos civiles. SAN NICOLAS 144, esquina a REINA. A-7893. P-6

QUIROPEDISTAS

ELISA. ROBAINA. QUIROPEDISTA. Ofrece sus servicios profesionales a domicilio exclusivamtente a señoras. Especialidad en la extracción de uñas enterradas. Telf. FO-1337. P-8

ALQUILERES

a1 HABANA

SE ALQUILA

CALLE 16 NUUERO 3, ENTRE 9 Y 11, Vedado. Casas, sala, saleta, 2 habitaciones, baño, comedor, cocina, cuartos criados $20. Llaves en las mismas. U-5858.

HOSPITAL 18 Y 20 ENTRE SAN LAZARO y Jovellar, casas sala, comedor, 3 habitaciones, baño, cocina, $25.00. Informes: San Lázaro 376. U-5858.

JOVELLAR 27 Y 29, ENTRE ARAMBURU y Hospital, casa sala, comedor, 2 habitaciones, baño y cocina, $23 y $18. Informes: San Lázaro 376. U-5858

JOVELLAR 32 ENTRE ESPADA Y Hospital, casas, recibidor, sala, 3 habitaciones, baño, comedor, cocina, cuarto criados. $25. Informes: San Lázaro 376, entre Aramburu y Hospital. U-5858.

JOVELLAR 49, ENTRE ESPADA Y Hospital, casitas 2 apartamentos, baño y cocina con luz a $10. Informes San Lázaro 376. U-5858.

JOVELLAR 51 ENTRE ESPADA Y Hospital, casa, sala, 2 habitaciones, baño, cocina con luz a $13. Informes: San Lázaro 376. U-5858.

MAZON 37 ENTRE VALLE Y ZAPATA, casas sala, comedor, 3 habitaciones, baño, cocina, cuarto criados $18. Llaves en las mismas. Informes: U-5858.

VAPOR 2-A CASI ESQUINA A MARINA, casas 2 habitaciones, baño y cocina con luz a $10. Informes: San Lázaro 376. U-5858.

VAPOR 43 ENTRE ESPADA Y HOSPITAL, casa 2 habitaciones, baño y cocina con luz a $7.00, $8.00 y $9. Informes: San Lázaro 376. U-5858.

SAN LUIS No. 23 ENTRE QUIROGA y Remedios, J. del Monte, casa sala, comedor, 3 cuartos, baño, cocina, $10. Llaves e informes en la misma. M-9837. A1

SOLEDAD 46-1|2, CASI ESQUINA A Pocito, hermosísimo apartamento, con sala, comedor, 2 amplias habitaciones, patio, baño y cocina. Precio: $10 mensuales. Teléfono para el uso de los señores inquilinos. Informa: Goizueta. F-3937. A-1

M. GOMEZ ESQUINA A CASTILLO.

Uno alto y un bajo, sala, comedor, baño completo, tres grandes cuartos cada uno, las llaves. Informes: M. Gómez 407. Son baratísimos. A-1

SE ALQUILA HERMOSA PLANTA alta Concordia 179 esq. Aramburu, toda decorada con gran sala, saleta, 3 habitaciones y una alta, baño intercalado, comedor al fondo, servicios criado, cocina de gas o carbón, agua abundante. Informes: Aramburu 8_10. U-4776. A-1

ANIMAS NUM. 188, ENTRE OQUENDO y Soledad; preciosísima planta baja, fresca, clara y ventilada, con sala, antesala, 4 bellísimas habitaciones, baño completo intercalado, comedor al fondo, cuarto y servicio servidumbre. Precio inigualado: $20. Informa: Goizueta. F-3937. A-1

ALQUILERES

a1 HABANA

REINA 131, PLANTA BAJA IZQUIERDA, con 7 habitaciones, con agua corriene, recibidor, sala, gran comedor. Reina 131, tercer piso, se alquilan hermosas habitaciones con agua corriente. Salud 160 F, apartamentos y habitaciones, Informan en la misma. A-1

AMARGURA 88. ALQUILO BAJOS modernos, propios profesional, oficinas o particular; sala, saleta, comedor, 3 habitaciones, doble servicio y baño. Entre Villegas y Aguacate. Informan en los altos. A-1

SE ALQUILA MALOJA 20, PLANTA baja, amplia, cómoda, fresca, sala, comedor, 5 habitaciones, servicio sanitario. Llave en los altos. Informan Rayo 110. A-1

SE ALQUILAN LAS PLANTAS BAJAS de las casas Habana No. 25 y 27. las llaves en la bodega. Informan en Rayo 110. A-1

VIRTUDES Y GERVASIO, ALQUILO espléndido piso de esquina, moderno, cuatro habitaciones con vista a la calle, baño intercalado, muy fresco. Informan Bodega. A-1

$20 MANRIQUE 189, ALTOS. SE ALQUILA, construcción moderna, sala, dos cuartos, baño intercalado, comedor y servicios. A-1

PROGRESO 30, BAJOS. SE ALQUILA próximo al Parque Central, sala, comedor, cuatro habitaciones, demás servicios. La lave en el tren de lavado. Informan: I-3056. A-1

$15, $16 Y $17

Modernos. Arbol Seco y Maloja, dos cuadras Carlos Tercero. Sala, saleta, dos cuartos, baño completo. Llave e informes en la misma. A-1

SAN LAZARO NO. 136, ALTOS, ENTRE Aguila y Blanco. Sala, cuatro cuartos, saleta, baño y cocina. Precio: $28.00, con garantía. Llave en bajos. Informes: 6 esq. 11, Vedado. F-5438. A-1

VIVA CERCA DE SU OFICINA, ALQUILO Obrapía 63, hermosos apartamento, sala, Comedor, 5 dormitorios, baño, al Centro, y cocina. Precio muy económico. Telf. A-3314. A-1

SAN RAFAEL 43, ALQUILO PISO 2o nuevo, lujoso, sala, comedor, dos habitaciones,. buen baño, cuarto y servicio de criados. $25.00. Informan en el mismo piso. A-1

$28-00. INDUSTRIA 73, ENTRE ANIMAS y Trocadero, Apartamento 3, recibidor, sala, 3 cuartos, baño, comedor, cocina, cuarto y servicio criados. Informes: Bufete de Arellano, teléfono M-3936. A-1

FIGURAS 27, BAJOS, AHPLIOS Y frescos, cerca de Monte, sala, saleta, cinco cuartos, comtdir, buena cocina, baño completo, patio completo, servicios. Llave e informes en la misma de 2 a 5. A-1

$20.00 MAZON 31, ENTRE SAN JOSÉ y Valle, primer piso, de sala, comedor, 3 cuartos, baño intercalado, cocina y servicio de criados. Informan Bufete de Arellano. Telf. M-3936. A-1

ALQUILO OMOA 35 UNA CUADRA Monte, casas modernas altas y bajas sala, comedor, 3 cuartos, baño intercalado, cocina $15 y $16. Casitas interiores, sala, dos cuartos, baño, cocina, $10. Con luz. Informes Encargado. Dueño Cerro 510. A-1

SE ALQUILAN LOS ALTOS, CADIZ 15-A. Sala, saleta, 2 cuartos, baño intercalado y cocina de gas. La llave en el 15 altos, entre Fernandina y Romay. A-1

AMISTAD 126, ENTRE DRAGONES Y Barcelona, casa preparada para almacén de tabaco con altos, ocho departamentos con baño. Informan Cuba 49. U-8413 FO-1517. A-1

CASITAS EN $12.00

SAN JOSE NUMERO 134 K. ACCESORIAS A y B por Marqués González, compuestas de un espacioso apartamento, cocina y servicios sanitarios. Acabada de pintar. Llaves en la bodega de la esquina. Informes: Francisco Torres. Edificio «Bacardí». Apartamento 401. De 10 a 12 a.m y de 3 a 5 p.m. Teléfono A-7830. A-1

ALQUILO BAJOS CAMPANARIO ENTRE Malecón y San Lázaro, sala, comedor, 2 cuartos, patio, baño completo, cielo raso pintada. 3 ventanas frente. M-1681, en $20. Informan en los altos. A-1

PLANTA BAJA LEALTAD 101, ESQ. a Neptuno. sala, comedor, 3 cuartos, baño intercalado, decorada a familia moral. Café Vista Alegre. U-1896 U-6862. A-1

ESCOBAR 103, ENTRE DRAGONES y Salud, Se alquilan propia para Colegio, Industria o algo análogo que necesite, casa muy amplia. Precio módico. La llave en la misma. Informes: Sr. Manteca. Prado 90 Telf.: A-8903. A-1

POSOS DULCES 22 Y 24, ENTRE Desagüe y Bruzón, regios altos 3|4 terraza, cuarto servicio criados, todo moderno y amplio. Las llaves bajos 24. Teléfono M-6453. A-1

a2 VEDADO

EN LO MEJOR DEL VEDADO, CALLE 8 número 13, casi esquina a Línea, moderna planta alta compuesta de sala, hall, comedor, cuatro cuartos, baño, cocina de gas, despensa y tres hermosas terrazas, con su entrada independiente. Precio de situación. La llave en los bajos. Informa el Dr. Luis J. Botifol, Hotel Royal Palace, Industria y San Rafael, teléfono A-7277 o San Ignacio 5, de 2 a 5 de la tarde. A-1

EN $30 ALQUILO LOS ALTOS DE E o Baños número 243, entre 23 y 25; terraza, sala, gabinete, 5 habitaciones, comedor al fondo, baño completo con agua caliente y fría; cocina de gas y carbón y servicio de criados. La llave e informes en 25 número 254, entre Baños y F. Teléf. F-3574. A-2

VEDADO: CALLE 15 NUMERO 483, entre 26 y 28, se alquilan dos casas. Sala, 4 cuartos, baño intercalado, comedor al fondo, cocina, cuarto y servicio de criados, pintada en colores Precio $15. Otra: sala, 2 cuartos, comedor, cocina y cuarto de baño, $10. Informes: Teléf. F-1183. A-2

VEDADO: B NUMERO 2, ENTRE

3a. y 5a. Alquilo espaciosos bajos. Jardín, portal, sala, saleta, 7 cuartos, comedor al fondo. Otro igual por 3a. Altos y bajos, portal y terraza, 4 cuartos. $25. Informan: 3a. núm. 49. A-2

ALQUILERES

a2 VEDADO

QUIERE UD. VIVIR BARATO, «LENS» Court 6 esq. 11, Vedado. F-5438. Apartamentos con o sin muebles. Comida servida a los apartamentos por experto Maitre d'Hotel. Precios muy económicos. A-2

VEDADO. ALQUILO CHALESITO moderno dos plantas calle 8 número 215, entre 21 y 23, sala, comedor, cuatro habitaciones, dos baños, terraza, cuarto servicio criado, F-3151. A-2

SE ALQUILA UNA CASA EN $11.00 en 6 y 39, Reparto San Antonio, jardín, portal, sala, dos cuartos, pasillo, garage, dos baños completos, cuarto lavadero y patio; propio para dos matrimonios, la llave al lado. A-2

VEDADO, 16 ENTRE 21 Y 23, No. 184 alquilo una casita alta y otra baja, baratas muy frescas, con sala, comedor, dos cuartos, baño completo, cocina. A-2

SE ALQUILA HERMOSA RESIDENCIA en el Vedado, Línea y D. frente a la parroquia, capaz de numerosa familia. Varios baños, muchas comodidase. La llave en la misma. Informes al teléfono. A-8903. Sr. Manteca. A-2

SE ALQUILA EN EL VEDADO LUJOSO departamento: Edificio Martí. Calzada y 2, Sala, recibidor, comedor. 4 cuartos grandes, baño intercalado, cuarto y servicios criados Precio situación. Informes: Encargado, 2 a 5, p. m. Telf.: A-8903. A-2

ALQUILO FRESCOS ALTOS, SALA, recibidor, cuatro cuartos, baño intercalado, comedor, cocina gas, servicio de criados, calle F. entre 5 y 3, número 35. Precio, $23. Informan: número 8. A-2

VEDADO. LINDO PISO FRENTE 19 entre 12 y 14 núm. 949. Sala, comedor, cuatro cuartos, baños. También 17 No. 536. Sala, comedor, dos cuartos. F-5557. A-2

ALQUILO MODERNOS ALTOS, 25 347 entre Paseo y A. Sala, comedor, tres cuartos, baño intercalado. Cuarto y servicio de criados. La llave en 24, No. 432. A-2

VEDADO: BAÑOS Y 17, EDIFICIO Menindor, alquilo un apartamento alto, barato, muy fresco, con sala, dos cuartos baño, cocina, elevador. A-2

DIEZ NUMERO ONCE, PROXIMOS esquina calle once altos modernos. Sala, hall, comedor, tres cuartos, baño intercalado cuarto servicios criada reducidos llave bodega. Teléfono F-1842, Vedado. A-2

VEDADO: QUINTA 96, ENTRE 4 Y 6. Lo más fresco. Piso moderno, 4 habitaciones, baño intercalado. Llave allí Informan: A-2814. A-2

PASEO 271 ENTRE 27 Y 29, MAGNIFICOS bajos sala, saleta, comedor, servicios, cinco cuartos dos baños garage, dos cuartos criados. F-3440 FO. 1517. A-2

..VEDADO: ALQUILO NUEVOS Y frescos altos de la casa Pasaje Crecherie 40, entre 21 y 23. Sala, saleta, 3 cuartos, baño completo y buena cocina. Llave en frente. Teléfono A-9033. A-2

ONCE ENTRE 20 Y 22

CASA NUEVA, A UNA CUADRA DE los tranvías de Línea, 2 cuartos, baño completo, agua caliente. Muy barata. Informes: en el número 103 y Telf. A-1051. A-2

BARATISIMOS BAJOS EN EL VEDADO $20.00

SE ALQUILAN LOS MODERNOS Y frescos bajos, calle Diez No. 197, entre 19 y 21, compuestos de sala, saleta corrida, dos habitaciones, baño completo intercalado. Abundante agua. Llaves en la misma. Informes: «Edificio Bacardí». Apartamento 401. Francisco Torres. De 10 a 12 a. m. y de 3 a 5 p m. Tel. A-7830 A-2

VEDADO, CALLE 9 ENTRE K y J. Se alquila casa moderna, Sala, 4 cuartos. Hall, cuarto de criados, Comedor al fondo, garage, cuarto del chófer, $35. Tel. F-1183. La llave en la bodega. A-2

VEDADO. RESIDENCIA DE UNA planta esquina 11 y 16 propia para dos familias precio cuarenta pesos. Informes en la misma. A-2

VEDADO, SE ALQUILAN LOS ALTOS de M. 37 entre 19 y 21. Sala, saleta, 5 cuartos, garage y demás servicios. Informan Tel. F-1790. A-2

a3 CERRO-PALATINO

ALQUILO CHALETS: SANTA IRENE 41 y 51. Dos cuadras Calzada. Portal, sala, saleta, 4 cuartos, servicios; patio, traspatio, Precio: $20. Informan: M-7957. Llaves: 43. A-5

10 DE OCTUBRE Y CHPLE, ALQUILO altos de esquina con sala, comedor, cinco habitaciones, patio y cocina. Teléfono X-1250. A-5

GRANDES BAJOS. ESQUINA TEJAS, Cerro 523, apropiado para familias, talleres, establecimientos. Véale hoy. I-5281. Rodríguez. $60.00 A-5

O-FARRIL 15 UNA CUADRA PARADERO, bonito bajo, jardín, portal, sala, comedor moderno, 2 baños lujo, cocina, 4 cuartos, salón con baño criados. Llaves en los altos Precio bajo. F-2868. A-5

a4 MARIANAO Y SUS REPARTOS

REPARTO LA SIERRA. PRECIOSO piso alto. Sala, comedor, tres habitaciones, baño intercalado, cocina. Omnibus por puerta. Calle 6 y 1a. Precio $18.00. Llaves bajos de esquina. A-4

MODERNO CHALET, CALLE 6 ENTRE Primera y Tercera Avenidas, Reparto Miramar, sombra; 4 cuartos, 2 baños, closets, pantry, garage. Llave en frente. $40. Más informes: M7245.

RESIDENCIA ESPLENDIDA, LUJOSA. 5a. Avenida esquina a 18, Reparto Miramar, segunda esquina, hermoso terreno. 5 grandes cuartos, 2 baños, 2 garages, etc. Llave al lado Informes: M-7245. A-4

AMUEBLADA SE ALQUILA CHALET de dos plantas en Ampliación Almendares. Informan: Teléfono I-3650. A-4

SE ALQUILA EN DOLORES Y SANTA Isabel, Marianao, hermosa casa compuesta de sala, comedor, tres amplias habitaciones, baño intercalado, patio y portal. Informan teléfonos A-3791 Precio $17.00. A-4

FOLLETIN 51

CONCORDIA MERREL

SALLY ENTRE las ESTRELLAS

Versión española de **ESTEBAN MACRAGH**

EDITORIAL JUVENTUD
Provenza, 101 y 103
BARCELONA

(De venta en «La Moderna Poesía» Obispo 135. Telf. A-1171 y en «Cervantes» Galiano 62 Tel A-4958)

cía a la nada y su salario mensual era implacablemente absorbido. Si las Barrovas dejaban de darle todo lo que necesitaba y la hacían atender a sus gastos por su propia cuenta, no sabía cómo podría arreglarse.

Echaba mucho de menos a Effie Ahora que su parte en la película estaba hecha, no iba por el estudio y no la había vuelto a ver. Quería a Effie, y aunque el saber que las dos amaban a Bellamy hizo sus relaciones difíciles, también las había acercado.

Eileen Havers era otra vez para ella una causa de irritación. Aquellos grandes ojos obscuros la vigilaban sin cesar, o ella se imaginaba que la vigilaban. Ya no distinguía con seguridad lo real de lo imaginario, tal era su estado de nervios. Eileen tenía siempre el aire de estar pensando cosas de uno. Y en realidad, Eileen pensaba, y su preocupación consistía en que no sabía qué pensar. Había notado que Sally estaba en extremo nerviosa y cansada de Nikko; había observado también que Nikko llevaba una vida próspera y satisfecha y el hecho de que su prosperidad se tradujese en encantadores regalos para el adorno de su persona, no aquietaba sus nebulosas sospechas. Antes al contrario conociendo a su Nikko, cuando Eileen pensaba en algo, se guardaba sus pensamientos para sí y por lo general los dirigía a una cosa concreta. Sally presentía las especulaciones de Eileen y aquello la ponía fuera de sí.

Bellamy no podía observar los cambios en Sally hasta que no hubiera pasado por las diversas fases de su convalecencia. Después de la crisis, la tía Maribelle se le había llevado a Cornwall a reponerse, y por fin considerándole en condiciones de volver a la vida activa, le había dejado en libertad.

Lo primero que hizo fué presentarse en el estudio, y al saber que Sally no trabajaba aquel día, se dirigió a su casa, adonde llegó en el momento en que Sally tomaba el té en el jardín, a la sombra de un árbol. No notó, al pronto, que hubiese variado, pues la sorpresa de su inesperada visita la hizo enrojecer de alegría cuando gritaba su nombre, y el color disimuló todo lo demás.

Sally se levantó y se dirigió a él en el momento en que apareció.

Se estrecharon las manos.

—¿Cómo está usted? Está usted ya bien del todo? Tiene usted muy buen aspecto, pero está delgado. Así parece más alto.

—Me encuentro perfectamente —le contestó él. —Y estoy engordando muy de prisa. ¿Cómo está usted? ¿Cómo van las cosas? He estado en el estudio y me han dicho que no trabajaba usted hoy...

—Apenas me queda que hacer más que la escena de la inundación. Entré a tomar el té. ¡Anne!—llamó con excitación. —Traiga más té y más pastas. El señor Bellamy está muy delgado y tenemos que alimentarle.

Se sentaron a cada lado de la mesa y él le contó el tiempo que había pasado reponiéndose en St. Ives. Hablaba con alegría, pero apenas hubo pronunciado una docena de palabras cuando Sally se decía para sí.

—Le falta... no es el mismo. —Algo le pasa.—Y no era sólo que estuviera delgado ,y por consiguiente largo y anguloso, sino algo que no tenía nada que ver con su apariencia.

Al cabo de un minuto o dos ya sabía lo que era. La antigua juvenil exuberancia había casi desaparecido. Ya no era alegre, travieso e irónico. Su alegría era un poco forzada, y si ella no le preguntaba, mostraba cierta tendencia al silencio.

Al poco rato ella tampoco sabía qué decir y estaba nerviosa y con miedo. Se preguntaba si su enfermedad le habría cambiado para siempre. Había oído decir cosas parecidas.

La miraba con gravedad y sin nada de la alegría habitual en los ojos.

Anne trajo más té y pastas y él levantó la cabeza sonriendo.

—¡Hola, Anne! ¿Qué tal va?

Anne también le contestó con satisfacción.

—Me alegro mucho de que esté usted ya bien —le dijo, y hablaron un momento. Pero tan pronto como se marchó volvió a caer en el mismo silencio Sally le dió té y pastas, pero la conversación no se animaba.

De repente él dijo:

—Me salvó usted la vida, ¿lo sabía usted ya, Sally?

—No tanto, Dane.

—Sí; la tía Maribelle dice que me cogió usted de la mano y que me bajó a tierra a la fuerza. La tía Maribelle la quiere a usted mucho y desea que pase usted unos días en casa tan pronto como se haya acabado la película.

—Me gustaría mucho. Pero yo le acusé a usted de estar borracho. ¿Me querría tanto si lo supiera?

—¿Supongo que no se acordará usted de eso?

—Me he acordado mucho de que era que estaba usted enfermo.

—Yo no me había vuelto a acordar de ello. El resto de nuestra riña fué mucho más importante.

Sally se apresuró a alejarse del resto de la riña.

—Pero es terrible que le acusen a uno de estar borracho, cuando no tiene más que la grippe.

—¿Nada más que la grippe? —contestó él riendo.—Pues después de este experimento, prefiero la bebida.

—Quiere decir que la grippe no perjudica nada su buena fama.

—Contra la que ususted tiene muchas cosas que decir, ¿no es verdad?

Ella volvió la cabeza y habló dirigiéndose al árbol a cuya sombra estaban sentados.

—No lo sé, Dane. Le creía a usted más.. más... mejor de lo que un hombre puede ser.

—¿Y ha descubierto usted que no tengo nada de bueno?

Ella se encaró otra vez con él.

—Bien, no mucho.

—Me alegro. Y si lo fuera no me lo podría creer cuando usted me mira con esos ojos. ¿Sabe usted que tiene algunas veces una mirada que aniquila?

—Quiero decir que es usted como los demás. Humano...

—Claro, eso es precisamente.

—Y que hace usted cosas corrientes y humanas.

—Me temo que sea así

—Pues, ve usted—Sally siempre encontraba difícil explicar cosas fáciles de sentir— yo abrigaba una especie de estúpida ilusión de que fuera usted diferente.

—¿Y otra ilusión perdida?

—Sí; lo siento, Dane.

—No lo sienta usted, que yo me alegro.

Ella le miró llena de sorpresa y un poco escandalizada.

—Es mucho mejor que no se haga usted ilusiones sobre mí, Sally.

Apenas había acabado de decir esto cuando volvió a hablar.

—Ni sobre Kissi. A Kissi le gusta

M.E.C.D. 2016

ALQUILERES

a5 J. DEL MONTE Y LA VIBORA

ESPACIOSA Y COMODA CASA, POR- venir 67, entre Milagros y Santa Catalina. Sala, comedor, 5 cuartos, cocina, 3 patios, 2 baños, servicio criado. Precio reducido. FO-7053. A-5

SE ALQUILA LOS ALTOS DE LIbertad y San Antonio con sala, recibidor, 3 cuartos, baño completo, calentador, comedor y demás servicios. A-5

ALQUILO HERMOSA Y COMODA casa, San Mariano No. 19, entre Saco y Luz Caballero, todas comodidades, rodeada de jardines. Llave No. 48. Informan: Rayo 110. A-5

VIBORA. CERCA COLEGIO LOURdes, José L. Caballero y Milagros Sala, comedor, siete habitaciones, baños, portales, garage, jardín También informan linda quinta muy próxima. F-5557. A-5

ALQUILERES. ENCARNACION 19, entre San Indalecio y San Benigno. Portal, sala, comedor, dos cuartos y gran cuarto de criados, patio y traspatio. Amplia. A-5

ALQUILO: VIBORA, CASA MUY fresca por su altura, Vista Alegre, 10 esquina a Buenaventura, costado Pasionista, tres cuartos garage, demás comodidades; llave al lado, dueño: X-1845. A-5

SE ALQUILA EN LA LOMA CHAple precioso chalet con portal sala, comedor, 3 cuartos, baño completo, calentador cuarto y servicio criados y garage en la misma informan Centurión entre Chaple y Alfredo Zayas. A-5

CALLE SAN MARIANO Y MIGUEL Figueroa. Se alquila chalet frente al parque, a una cuadra de la línea Sala, comedor, 7 cuartos, baño, garaje. $35.00. Tel. F-1183. La llave en el núm 15 2a casa A-5

SE ALQUILAN DOS CASAS EN SANta Catalina y Figueroa con 3 cuartos, sala, comedor baño intercalado y cocina. Telf. I-7754. A-5

SE ALQUILAN CASAS. SALA, 2 cuartos, baño intercalado, comedor, patio cocina y casitas con 2 departamentos bajos, cocina y servicios. Informan cargada, San José 56, entre Altarriba y Luz, Víbora. A-5

STOS. SUAREZ Y MENDOZA

SAN MARIANO NUM. 68, ESQUINA a Avenida de Acosta; preciosísimo y bellísimo chalet, terminado de reedificar, propio para matrimonio o familia de verdadero gusto, con sala, recibidor, 2 amplias habitaciones bajas, una hermosísima, alta, con su recibidor y baño completo, patio, traspatio, etc. y entrada de garage con sus jardines laterales. Precio inigualado de $13 mensuales. Informa: Goizueta. Teléfono F-3937. A-5

GERTRUDIS 29, ESQUINA A SEgunda, $18.00, portal, sala, saleta, 4 cuartos, hall, garage, doble servicio sanitario agua abundante. Llave 31. Informes: A-5418. A-6

ALQUILO ALTOS, TRES CUARTOS, sala, comedor, baño, cocina, situación alta una cuadra tranvías, guaguas, .exíjese .referencias. 15 pesos. Goicuría No 24 esquina a Luis Estévez. informes al lado. A-6

a8 LAWTON Y BATISTA

ALTOS MODERNOS: SALA, COMEdor, dos cuartos, baño intercalado, calentador, tranvías y guaguas puerta. Precio $10.00. B y 14 Lawton. Teléfono A-9249. A-8

a9 A. APOLO Y CALABAZAR

REPARTO SANTA AMALIA. SE ALquila casa, portal, sala, dos cuartos, cocina, servicios, patio. Ocho pesos. Rivera 6 entre Dolores Dolores Isabel. Informan, la misma. A-9

b1 NAVES Y LOCALES

PROPIO PARA COMERCIO

Se alquila el amplio y moderno local de esquina avenida de Bélgica 99 casi frente a la estación terminal. Informan en el mismo de 2 a 4 o por el teléfono F-6265. B-1

ARMAS Y SANTA CATALINA. ALquilo dos locales acabados de fabricar, uno para puesto o bodeguita cubana, el otro para puesto, con una extensa barriada. Teléfono X-1250. B-1

O'REILLY 51

Frente a LA METROPOLITANA

Alquilo en un precio reducido magnífico local para un buen establecimiento. Informan: M-7911, I-2692.

ALQUILO ESPLENDIDOS LOCALES. Compostela 60, de 10x25, sin columnas. Obrapía 61, de 10x60, con vivienda. Precio de situación. Informa: Pedro Ranaud Tapie. Administración de Bienes. Lamparilla 48. A-1

BELASCOAIN No. 10, CASI ESQUIna Neptuno, alquilo para comercio buen punto, salón 480 varas, con armatostes o sin ellos. Precio prudente. Informan: Cuevas, Bernaza 39. Telf. A-3568. B-1

SE ALQUILA UN AMPLIO LOCAL para tienda, con armatostes, en lo mejor del barrio, con 14 años de apertura. Alquiler barato. Véalo en calle 6 y Avenida 1a., Buena Vista. B-1

PRADO 11: ALQUILO LOS BAJOS propios para comercio. Llaves: Prado 90. Teléfono A-8903. B-1

RECIBOS PARA ALQUILERES
10 CENTAVOS TALONARIO para Casas y Habitaciones, Contratos Carteles Se Alquila Libros de Sanidad
Contratos para La Ley del Cierre
Manuel Martin IMPRESOR LAMPARILLA 54 casi esq. Aguacate

LOMA DEL MAZO, ALQUILO ESquina Vista Alegre, Luz Caballero, para bodega, otro comercio, muy barata, tiene armatostes vivienda anexa, pregúntele carnicero. Informa: Cuevas, M-9896. B-1

$35. BELASCOAIN 118, ENTRE LLInás y Clavel; local grande ppropio para estorage de máquinas, almacén o establecimiento. Informes: Bufete de Arellano. Telf. M-3936. B-1

SE ALQUILA

Un gran local con frente a Galiano, esquina a Salud y Dragones. Con entrezuelos. Informan en la misma. B-1

BALTAD 100, ALQUILO ESQUINA San Rafael, local propio carpintero, muebles, depósito comercio o cosa análogas muy amplio. Pregunte Zapatero entrada. Informes, Cuevas. Teléfono M-9896. B-1

ALQUILO CINCO NAVES, JUNTAS o separadas en Pozos Dulces y Desagüe, propias almacén o industria. Precio módico. Informes: A-8903. B-1

BELASCOAIN Y LEALTAD A DOS cuadras Cuatro Caminos, Se alquilan modernas y espaciosos locales, propios industrias o almacén. Alquiler moderado. Llaves. Allí mismo informes. Prado 90. Telf.: A-8903. B-1

b2 APARTAMENTOS

EDIFICIO «COLLAZO. Se alquilan apartamentos rebajados. San Lázaro 254. Telf. A-6982. Con o sin muebles

APARTAMENTOS

15 PESOS CON GARAGE

En el Reparto Alturas del Río Almenda. El lugar más elegante y pintoresco de Marianao. Ave. de los Aliados 10, media cuadra de la calzada de Columbia y 2 del Puente de la calle 23. Ingormes en la misma, señor Lugo, y por teléfono I-3299. B-2

ALQUILERES

b2 APARTAMENTOS

J ESQUINA 21, VEDADO, APARTAmentos pequeños, cómodos preciosa vista, excelente situación. Sala, comedor dos cuartos, hermoso baño intercalado cuarto criado etc. Hay bajos. Informa Avelino. B-2

CASAS DE APARTAMENTOS Y habitaciones de Ramón Larrea los más modernos y mejores puntos baratísimos. Manuel de la Cruz, antes Municipio y Rosa Enriquez. M. Gómez 407, Reina 19, Industria 96, San Miguel 3, M. Gomez 371. Los encargados le enseñarán mejor. B-2

b3 DEPARTAMENTOS

NARCISO LOPEZ 2 ANTES EMMA, esquina San Pedro. Departamentos y habitaciones con servicio interior; casa de orden e higiene. Precios reducidos. Locales bajos, propios oficina vapores, etc. Teléf. M-4327. B-3

SE ALQUILAN EN CASA DE ORDEN buenos departamentos y habitaciones en azotea a hombres solos con lo necesario ,baratos. O-Reilly 5. B-3

SE ALQUILA UN AMPLIO Y VENtilado departamento en el segundo piso de la casa sita en Aguacate 124 que consta de 2 cuartos, sala, cocina y baño. Informes por el teléfono A-2878. B-3

b4 HABITACIONES

A $2.50 y $4.00 CON LUZ. AMPLIAS habitaciones a una cuadra Concha y a 2 cuadras del paradero de Luyanó. Juana Alonso 26, entre Infanzón y Juan Abreu. O-9

HABITACIONES PARA HOMBRES solos o matrimonio sin hijos. Primer piso, segundo y tercero, todo moderno y muy fresco. Lamparilla 60, entre Aguacate y Villegas. B-4

AGUACATE 30 PISO 2o. MAGNIfica habitación con su confort en casa particular amueblada, para una o dos personas, más informes al Teléfono M-9450. B-4

SE ALQUILAN EN CASA DE FAmilia respetable, habitaciones, con o sin asistencia a matrimonios sin niños u hombres solos. Se exigen referencias. Zulueta 36D, altos. B-4

SE ALQUILA UNA HABITACION con balcón a la calle para hombre solo o matrimonio sin niños, en Virtudes 28, entre Aguila y Amistad. M-9392. B-4

VEDADO, LINEA 91, ESQUINA 6, alquilo hermosísima habitación, 2 balcones calle, lavabo corriente, propia 3 personas. Otra con baño, propia matrimonio. Casa honorable. Magnífica comida. Precios reducidos. F-5632. B-4

GALIANO 103. Habitaciones espléndidas, desde 23 pesos, para uno; dos, 35 pesos, con excelente comida, lavabos y agua caliente en abundancia. Hermosa terraza. Sólo moral absoluta. M-7380.

OPORTUNIDAD. SE ALQUILAN 2 habitaciones con baño intercalado, hall, y cocina en casa moderna ,situada en la calle San Lázado y Aramburo. Precio $10.00. Informes F-2469. B-4

b6 HOTELES

HOTEL RENO

Antes PROVIDENCIA. Aguila 112. M-6504. El más céntrico (2 cuadras Capitolio), habitaciones y apartamentos ventilados; agua fría y caliente, closet y servicios privados. Excelente comida. Precios módicos. Su dueño, señor **Evaristo Cavada**, se hace cargo gestionar diligencias a los clientes del interior, lo mismo comerciales que oficiales.

Hotel 'Roma'

$20 MENSUALES

O-REILLY esquina AGUACATE. Habitación con baño privado. Plan Europeo incluyendo desayuno; y UN PESO POR DIA. B-6

Nuevo Hotel Luz

AMARGURA Y COMPOSTELA

A una cuadra de todas las Secretarías. Es muy cómodo para el viajero. Cuarto baño y comida, $1, $2, $3 por días. Por meses, una persona, $30, $40, $45. Dos personas, $50, $60 y $65. Telégrafo: BATAN. Teléfono: M-2395. B-6

IDEAL ROOM

Prado 93-B , frente al Capitolio, (por Prado).

Visite esta casa, por dentro. La mejor sin duda. Visítela, por curiosida. ¿Busca usted habitación grande, baño, agua caliente, fría, muebles, sin ellos, comida? Sin duda. la mejor. Buenos salones de recibo, balcón a Prado. Precios para matrimonios comida y desayuno, desde 25 a 40 pesos. Apartamentos de dos grandes habitaciones, balcón a Prado, baño, comida y desayuno, para matrimonio, 55 pesos Exígense referencias de moralidad y pagos

AVISO

En vista que muchas familias honorables han querido vivir en hoteles, en donde se les garantice las personas que en él viven, así como las comidas excelentes, variadas y bien condimentadas, nosotros hemos reorganizado nuestro Hotel y Restaurant, ayudando a todos con precios muy razonables.

DOS PERSONAS, CON

Almuerzo, Comida y Desayuno; con Baño Privado,

$38 Mucha Agua Fría y Caliente. Elevador día y noche.

"Hotel Harding"

CRESPO NUM. 9. TEL. A-6735

HOTEL VANDERVILT

Habitaciones esquina, baño privado, propias para matrimonio, muy frescas, cerca Universidad y Hospitales Calixto García y Mercedes. Lo más alto, saludable y económico, Neptuno No. 309. esq. Mazón

HOTEL LAS TULLERIAS

PREFERIDO POR LOS VIAJEROS del interior, céntrico y económico, espléndidas habitaciones para matrimonio. Ave. de Bélgica 91 (Monserrate). Habana. Tew. A-3648, frente al Parque Central. B-6

Hotel SAN LUIS

BELASCOAIN No. 5

PENSIONES COMPLETAS DESDE

PERSONAL-MATRIMONIO

$30 $50

Todas las habitaciones con baño y agua caliente a todas horas.

GARAGE PROPIO

U-1081 U-1082

ALQUILERES

b4 HABITACIONES

ALQUILO EN CASA DE FAMILIA habitaciones con comida y un departamento con baño y garage. Calle 9 número 17, entre J e I: Teléfono F-2492, Vedado. B-4

HABITACION ESPLENDIDA, CON balcón a la calle, en lo más céntrico, $6.00 para hombres solos. San Lázaro 247, altos, entre Belascoaín y Marqués González. B-4

LAMPARILLA 58

CASA PARA FAMILIA. EL DIA 1o. marzo, abrimos esta casa; espléndidas habitaciones, agua corriente caliente y fría; sea de los primeros; precio situación; exigimos referencias. Visítenos. B-4

b9 AGENCIAS DE COLOCACIONES

TENEMOS BUENOS CRIADOS, JARdineros, chauffeurs, serenos. porteros; también del sexo femenino, con garantías, oficinistas, de alto grado, a la mejor oferta. AGENCIA BEERS, O-Reilly 9 y medio. A-3070. B-9

b10 PERDIDAS

PERDIDA. —MONEDERO DE ORO con cierre de piedras azules, perdido en el trayecto de Reina y Manrique hasta la Sierra. Gratificaré con el contenido y algo más sin investigar. Llame al teléfono FO-1944. B-10

SE SOLICITAN

sa SOLICITUDES DE ALQUILERES

DUEÑOS DE CASAS. LE ALQUILO u administro su casa si es grande, sin gastos para usted, con toda clase de garantías para sus intereses. Reina No. 78, bajos, de 12 a 2 p.m. López. S-A

o1 CRIADAS Y CRIADOS

SE SOLICITA UNA CRIADA PARA los quehaceres de una casa corta familia, que duerma en la colocación; sueldo 5 pesos. Lugareño 3. último piso. S-1

SOLICITO SEÑORA PARA COCINAR y limpiar casa chica, dos personas, Infanta 134, entre Jovellar y Vapor, apartamento No. 10 de 10 a.m. en adelante. S-1

NECESITO UNA SEÑORA BLANCA exclusivamente para encargada en un colegio de niños, sueldo, 15 pesos y comida. También necesito un chauffeur y un jardinero. Informan Compostela 58. S-1

2 COCINERAS Y COCINEROS

SE SOLICITA JOVEN BLANCA PAra cocinar y limpiar corta familia, sueldo 10 pesos. Duerme en la colocación. Villegas 51, altos. S-2

o10 OFICINISTAS

SE SOLICITA JOVEN BIEN PORTAdo tiene que hablar con facilidad inglés y español escribir a máquina, experiencia para manejar vendedores y mucho trabajo de detalle. Edificio Metropolitana 808 de 9 a 11 a.m. S-10

11 AGENTES Y VENDEDORES

SE SOLICITAN VARIAS SEÑORAS Y señoritas para la propaganda y tomar órdenes en las casas de familias. Artículo de imprescindible necesidad en casi todos los hogares. Buena retribución y comisión permanente. Mucho estímulo a los clientes para el suministro continuo. Para tratar exclusivamente de 10 a 12 de la mañana y de 2 a 4 de la tarde. Más informes: Teléfono FO-1234. S-11

SOLICITAMOS JOVENES DE BUEna presentación para vender a particulares artículo fácil, si no puede dejar cinco pesos garantía muestrario no se presente. Edificio Metropolitana 808, de 9 a 11 a. m. S-11

SOLICITAMOS REPRESENTANTES Vendedores. Agentes y compradores. Comisión y sueldo. Señoras y señoritas, daremos empleo, artículos (Jabonerea, Mantecas, Víveres, etc.) Recibimos solamente 2 a 5. Unicamente contestamos cartas trayendo 10 centavos sellos. Sr. Administrador, Rodríguez 2, (Luyanó). S-11

s13 SOCIOS

ROPA Y SEDERIA. MAGNIFICA tienda, se admite un socio o se vende en el punto de más tráfico de la Habana, próxima a la Isla de Cuba. Se necesita más el hombre que el dinero. No curiosos. Informes Sr. Gómez. Monte 163. (Altos) S-13

SOCIO: SOLICITO CON CUATROcientos pesos, aportando yo igual cantidad para buscar local bien situado y montar café, con o sin cantina. Informan: Bernarda, Chacón 31.

s14 SOLICITUDES VARIAS

ASMA

Probar para crer. Por violento que sea un ataque de asma, desaparece en veinte minutos con la primera dosis del nuevo producto **LACTUSAN**. No contiene narcóticos calmantes, ioduros, ni ninguna otra droga alterante. Recorte este anuncio y pase a recoger una **muestra** grátis. Debe venir el paciente personalmente. Infanta 59, entre Carlos III y Estrella, Habana, Teléfono: U-4000, Farmacia. También la enviaremos por correo al recibo de diez (10) centavos en sellos.

SE OFRECEN

o1 CRIADAS Y CRIADOS

JOVEN ESPAÑOLA DESEA COLOcarse para criada de manos o manejadora; sabe coser; o para todos los quehaceres de corta familia; tiene buenas referencias. Teléf. F-2479. O-1

MUCHACHA ESPAÑOLA FINA, DEsearía colocarse en una casa seria, para habitaciones y costura y atender la ropa; sabe perfectamente el servicio fino. Informes: M-7789. O-1

SE OFRECE UNA JOVEN PARA LOS quehaceres de una casa siendo de buen trato no se reparará sueldo. Teléfono F-1683. Tiene quien la recomiende. O-1

o2 COCINERAS Y COCINEROS

SE DESEA COLOCAR UNA MAEStra cocinera repostera, de color, fina, nada más que cocina, no hace limpieza más que la de la cocina; duerme en la colocación; no le importa ir al campo. Llame Teléf. F-3437. O-2

DESEA COLOCARSE, BUENA COCInera española, sabe de repostería y cumplir y es formal. Tiene quien la recomiende. Informan Teléfono M-5529 O-2

SE DESEA COLOCAR UNA ESPAÑOla de mediana edad para cocinar, no tiene inconveniente ayudar a otros quehaceres. Prefiero dormir afuera. Informan teléfono A-9658. O-2

SE DESEA COLOCAR UNA BUENA cocinera española de mediana edad, sabe comprar y hacer dulces. Tiene buenas referencias. Informan: Teléfono F-5572. O-2

c3 MANEJADORAS

DESEA COLOCARSE UNA JOVEN extranjera, fina, de manejadora o criada de manos; tiene referencias, es muy cariñosa con los niños. Teléfono F-6444. O-3

DESEA COLOCARSE ESPAÑOLA DE mediana edad de manejadora, es muy cariñosa con los niños, también se coloca para criada de cuartos o manos. Tiene referencias. F-4848. O-3

o7 LAVANDERAS-LAVANDEROS

LAVANDERO JOVEN CHINO SE ofrece a casa particular, conoce bien su oficio y tiene buenas referencias Informes calle Zanja No. 47, 2o piso. Teléfono U-7902. Antonio. O-7

SE OFRECEN

o8 CHOFERES

SE DESEA COLOCAR UN CHOFER español, experto en toda clase de máquinas; trabajó siempre de particular; tiene muy buenas referencias Informes: Teléf. X-3569. O-8

o10 OFICINISTAS

JOVEN (30 años) PERSONALIdad, fraseología convincente, mecanógrafo, corresponsal Inglés Español, trabajos secretariales, cobros, créditos y ventas. Traducciones legales y comerciales, contabilidad. Corresponsal bilingüe. 10 años práctica comercial. Empleado actualmente, ofrécese $20 semanales día entero ($10 medio día) Escriba al Dpto. Clasificados. DIARIO DE LA MARINA. H. J. O-10

COMPRAS

1 CASAS

COMPRO CASA MODERNA NO MUcho valor sin gravamen, Habana o Vedado, dando algún efectivo y dos solares ensanche Habana y Loma de Chaple. Libre gravamen. No corredores. F-2225. C-1

4 ESTABLECIMIENTOS

COMPRO CASA DE HUESPEDES O alquilo una propia para negocio, que esté bien situada. Llamar al U-3632.—Sra. Morales. C-4

6 AUTOMOVILES Y ACCESORIOS

Compro Automóviles Usados

En buen estado para la reventa o propios para desarmar.

ACCESORIOS Y REPUESTOS NUEVOS DE IMPORTACION Y TAMBIEN DE USO. TODOS A PRECIOS BARATISIMOS

J. S. García, Galiano 45, entre Virtudes y Concordia. M-2676 Habana.

SE COMPRA un Ford Victoria, del 32 o 31, en buen estado, si no es así no se moleste, no tratamos con agentes. al contado y verdadero precio de situación. Informan: Marín: Teléfono A-6256.

PARA UNA MOTOCICLETA CUALquier reparación o pieza para la misma la Casa Presas le ofrece la mayor garantía Amargura núm. 51, telf. A.7769. C-6

JOSE PRESAS. COMPRO MOTOCIcletas de cualquier marca y en cual quier estado. Amarguro No. 51, Teléfono A-7769. C-6

7 MAQUINARIAS

SE COMPRA PRENSA PARA HACER mosaicos a precio de situación, compro una prensa con sus moldes en buenas condiciones, pago al contado. Informes al I-7228. C-7

MUEBLES Y PRENDAS

ORO

Compro en todas cantidades oro, plata, platino en joyas, monedas inclusive rotas. Pagando precio máximo. Bureau de Pignoraciones sobre Joyas, intereses reducidos. Establecido desde 1893. Obrapía 105. C-9

U-2530: COMPRO MUEBLES FINOS, corrientes; liquido casas completas; máquinas coser, escribir, archivos, burós, baúles, maletas, objetos de arte, pianos, oro, plata, todo valor. U-2530. C-9

A-7791: COMPRO MUEBLES DE TOdas clases, pianos, radios, máquinas de coser y escribir, baúles, maletas y objetos de arte. A-7791. C-9

M-7235. COMPRO MUEBLES POR desbaratados que estén. Radios, pianos, efectos eléctricos, sanitarios, casas enteras, de todo, neveras, vajillas, fondas, bombillos, camas de hierro, colombinas, bastidores, vidrieras. C-9

LLAME TELEFONO A-5040. COMpramos máquinas coser «Singer» y muebles en general. Pagamos bien...

"EL MONTE PIO"

Hacemos cambios. Damos dinero sobre joyas y objetos de valor. Absoluta reserva. Vendemos muy barato. Avísenos teléfono A-5040. Monte 374, entre Romay y San Joaquín. C-9

COMPRAMOS PIANOS Y RADIOS. Telf. A-3091. Monte 18, entre Aguila y Angeles. C-9

A-9540 COMPRO MUEBLES

Vendemos juegos cuartos y comedor, a $20.00. **COMPRO MAQUINAS** coser ovillo, escribir, todas marcas. Juegos cuartos, comedor, sala, radios, etc. El Modelo Monte 402, casi esquina Tejas. A-9540. C-9

A particulares y a Revendedores: COMPRO

ORO

(Casquillos de dientes, prendas viejas y toda clase de objetos de oro). Pago el más alto precio. Medina, San Miguel 29, entre Aguila y Amistad.

¿SE EMBARCA USTED? LE COMpramos sus muebles y le vendemos los equipajes o le hacemos cambios. Compramos Radios y sillones de inválidos y objetos de valor. Teléfono M-7179. Salud 9. C-9

COMPRO MAQUINAS DE COSER

OVILLO CENTRAL, TAMBIEN VENdo desde $10.00. M-2655. COMPRO RADIOS Victrola pianos y toda clase de muebles. La Nueva Regente Salud 1. casi esq. Galiano, llame al M-2655.

U-3322: COMPRO TODOS MUEBLES de hospital, instrumentos médicos y dentales, oficinas, sillas enfermos, libros; pintamos Duco; y arreglamos aparatos. Casa Hernández, Neptuno núm. 161. U-3322. C-9

10 UTILES DE OFICINAS

M-9136: COMPRO MUEBLES DE oficina, baúles, maletas, máquinas de coser, escribir, radios, divisiones, mamparas, archivos metálicos y cajas. C-10

MUEBLES DE OFICINA

Compro, vendo, cambio, Máquinas escribir sumar calcular coser burós pianos cortinas, sillas giratorias, libreros, archivos cajas caudales. Registradoras. Pago mejor que nadie. «La Nacional» Villegas 93. A-9915. C-10

ARRENDAMIENTOS

1 CASAS

SE ARRIENDAN LAS CASAS DE vecindad, con 25 habitaciones, Teniente Rey número 4, y Tejadillo número 48, ambas con altas y bajas. Véalas. Informan en las mismas. AA-1

15 OBJETOS VARIOS

COMPRO ROPA

USADA Y NUEVA; EQUIPAJES DE todas clases. Avíseme: Amador.— M-9136. C-15

VENTAS

1 CASAS

SE VENDE EN $3,000 CASA CALLE 8 entre 21 y 23. Jardín, sala, comedor, 3 cuartos, cuarto de baño. Informan a todas horas. Teléf. M-7174. V-1

SE VENDE ESPLENDIDA RESIDENcia calle Baños 192, entre 19 y 21, acera sombra, más de un solar, varios frutales. Informan Teniente Rey 3. altos. Telf. A-9670. V-1

VENDO O CAMBIO POR CASA O terreno en el Vedado, moderna casa quinta en reparto fuera de la Habana, con dieciocho mil varas de terreno, lugar muy alto y sano propio para familia con niños débiles. Por carretera o tranvía a 20 minutos del centro de la Habana. Informan reparto Arday» Sr. González o en Obispo número 94.

VENDO HERMOSA RESIDENCIA Calle D entre 14 y 16, reparto Almendares, puede verse a todas horas. Informes: Sr. Gómez. V-1

2 SOLARES

GANGA

VENDO PARCELA CALLE J. CASI esquina a Calzada, medida como hay pocas 15x22, verdadera ganga. Informes Oficina Hotel Roosevelt, M-9822. V-2

GANCA. A PRECIO DE SITUACION se vende el solar situada en Manrique y San José, informan Finlay 143, Sr. González. V-2

3 FINCAS RUSTICAS

URGE VENTA FINCA 3 CABALLErías, buena tierra, situada en Hoyo Colorado. Precio: $6,500. Dueño: Teléfono FO-2188. V-3

FINCA. SE VENDE O CAMBIA POR casa buena y grande en el Vedado, alturas Almendares o la Sierra, 3|4 caballería y dos casas, una de ellas muy buena con 8 cuartos y tres baños. Informan: I-6086. V-3

4 ESTABLECIMIENTOS

APROVECHE OPORTUNIDAD. VENdo magnífica bodega por valor de la mercancía por no poderla atender su dueño, lo mejor de Santos Suárez. Informan la misma J. B. Bayas y General Lee. V-4

SE VENDE GRAHM PAIGE DE 5 pasajeros, 6 ruedas de alambre, acabado de pintar, en perfecto estado. Calzada e I, (Vedado). F-1771. V-6

VENDO BUENA BODEGA SE DA BArata por no poderla trabajar. Informan Vives y Rastro. Bodega. V-4

v6 AUTOMOVILES-ACCESORIOS

VENDO AUTOMOVIL COMPLETAmente nuevo, seis gomas nuevas, cerrado, lo doy barato. Es una ganga. Teléfono I-5154. V-6

SE VENDE UN CHASIS BROCKway modelo E. B. Cuatro cilindros. Un tractor Fordson, un arado mecánico y dos gradas con treinta y dos discos. En ganga. Garage «El Radiador», 10 de Octubre núm. 727. V-7

SE VENDE UN MOTOR DE PETROleo de 4 tiempos, marca Deutz-Otto, de 20 H. P., y un motor eléctrico de 50 H. P. Puede verse en los talleres de madera de Eulogio Ruiz. Vives 153. Teléfono A-0566. V-7

APROVECHE ESTA LIQUIDAción: Nos retiramos del negocio y cedemos a la primera oferta nuestros automóviles modernos cerrados y abiertos. Infanta 78, entre Estrella y Maloja. V-6

OMNIBUS FORD DE 1931 COMPLEto en buenas condiciones se vende barato y con facilidades de pago. Agencia Ford de Marianao. FO-9240.

TANQUE PARA CAMION, propio para alcohol o gasolina, 3 compartimentos, 1000 galones de capacidad, completo y con sus llaves y depósito de medidas, en ganga. Agencia Ford de Marianao FO-9240.

SE VENDE. 1 CAMION «VAUG» DE 3 toneladas, 4 cilindros, cuarta multiplicada y un tractor «Forson». Informes, Cristina y San Felipe. J. González. V-6

7 MAQUINARIAS

EL CENTRAL. COMPRA Y VENTA de maquinaria, motores de petróleo y eléctrico, gasolina, calderas, bombas de agua en todos los tamaños, ejes de trasmisión, chumaceras, poleas, correas y efectos eléctricos. Cristina 38-D. esq. S. Felipe. X-1615, Vicente Sánchez. V-7

9 MUEBLES Y PRENDAS

SE VENDEN MUEBLES NUEVOS DE caoba, baratos, por tener que embarcar; juego de cuarto, sala y comedor. Cerro núm. 543, altos. V-9

CASA ARECHAGA, SI USTED NEcesita muebles, visite los talleres del Siglo, donde encontrará preciosidades por poco dinero; compre directamente y comprará lo mejor. Manrique 184, Ebanistería. V-9

VENDO JUEGO CUARTO BARNIZAdo muñeca, $28. Juego cuarto 3 cuerpos, coqueta modernista. Juego comedor caoba. Sala finísimo. Piano moderno. Jesús del Monte 27, altos, a una cuadra esquina Tejas. V-9

URGENTE VENDO CUARTO MODERno 3 cuerpo $35, otro 8 piezas, baratísimo. Sala $12, comedor $25, juego terraza, portal $10, lámparas. San Joaquín 60, entre Monte y Omoa.

VENDO DOS JUEGOS DE CUARTO Una de tres cuerpos, juego de recibidor en buenas condiciones, recibo a cambio de Radio. Jesús del Monte 23, cerca esq. Tejas. V-9

«LA CASA CAYON», NEPTUNO No. 168. Se liquidan 409 sillas, de caoba la que las da a $15 docena. V-9

VENDA BIEN SUS MUEBLES

Para ello. Llame al A-1319. Con seguridad le pagaremos más que nadie.

MUEBLES DE TODOS ESTILOS, especialmente "Arte Nuevo" y fabricación rápida a elección del cliente, con grandes rebajas al contado y ventajosas facilidades de pago. Tenemos comprador para sus muebles en cambio por los nuestros y liquidamos a como quiera todas las existencias, así como lámparas, relojes de pie y de pared, radios, etc. Alquilamos incluso los de lujo, dándole opción a comprarlos con la mitad de rebaja. "La Casa Ruizánchez", Angeles 13, esquina a Estrella, (del 25 al 31). Teléf. A-2024. V-9

MUEBLES EN GANGA

Se liquidan a precios increíbles, varios juegos sala, cuarto y comedor, Tenemos muchas especialidades por proceder de familias que se embarcan. Tenemos un completo surtido en equipajes a precios muy económicos! Le compramos sus muebles en cambio, papándoselos más que nadie. Compramos un sillón de inválido. Salud número 9, M-7179. V-9

«LA INGLESA»

VENTAS

9 MUEBLES Y PRENDAS

FAMILIA VENDE CUARTO ARTE moderno $85, costo $350 nevera eléctrica, sala, arte moderno y recibidor 20. Radio Majestic, nevera porcelana, lámparas. San Lázaro 286, esquina Lealtad. V-9

MUEBLES EN GANGA

Juegos cuarto $25; sala $15; comedor $30; escaparates $7, con lunas $12; camas $5; mesas correderas $4; aparadores $5; 6 sillas y 2 sillones $9; máquinas de coser e infinidad de objetos. Se compran y cambian muebles. San Rafael 107. U-7926.

LA PRINCESA

MUEBLES EN GANGA

Juegos cuarto Arte Moderno, $4 mensuales; comedor, caoba, último estilo $3.00 mensuales; sala o recibidor modernísimos $3.00 mensuales; juego cuarto 3 cuerpos, caoba, últimas creaciones $5.00 mensuales. Precios muy bajos.

"LA EMINENCIA", NEPTUNO 188

DESPUES DE BALANCE

Ofrecemos muebles finos de los de «Ros y Novoa» al precio de los de chinchal. Alquilamos sillas plegadizas. Vendemos a plazos. Cambiamos sillería vieja por la nueva irrompible de Viena «Thonet». J. Naveira S. en C. Galiano 94. V9

10 UTILES DE OFICINAS

MAQUINAS, BUROS

De oficina, escribir, sumar, calcular, coser, mimeógrafos, adesógrafos, multigrados, archivos, cajas caudales, libreros mesas y equipos oficinas en gentral. No reparo precio. Véalos. Villegas 6. Teléfono A-8054. Losada. V-10

AFINADORES

AFINADOR: COMPOSITAR, PIANOS, pianolas; experto graduado Estados Unidos. Prontitud. garantía. Precios módicos. Afinar: $2. Salgo campo. Avisos profesor Vidal Cuvelier. San Pablo 30, Cerro. Teléfono A-8606.

INSTRUMENTOS DE MUSICA

AFINE SU PIANO POR 2 PESOS, con toda garantía y seguridad, Manuel Domínguez, afinador mecánico graduado en la Escuela «Danguard», de New York. Taller: Zulueta 36 y medio. M-3040 y M-4761. Habana. V11

LIQUIDAMOS, POR CAMBIAR DE negocio, una enorme cantidad de pianos de absoluta garantía, a precios nunca soñados, y con facilidades de pago. San Rafael y Oquendo. "La Predilecta". V-11

REGIO PIANO COLOR CARAMELO propio para concierto. todo caoba, refractario al comején, con funda y banqueta. Costó $1,200, en $90. (Está nuevo). Pocito 27. Víbora. V-11

VENDO PIANO FRANCES CHASsaingne Freres en $35.00 con su banqueta; y una máquina Singer A. B. último tipo, flamante. Muy barata.— Aguila 139. V-11

COMPRO PIANO PAGO DIEZ PEsos más cuarto cola o vertical, diga marca y precio. Operación rápida.— Teléfono M-4866. García. V-11

12 RADIOS

VENDO RADIO MAJESTIC CON 9 tubos, superheterodinos, con 2 pentodos, en $55. También radio con lujoso mueble, en $20. San Miguel 120, altos, entre Gervasio y Escobar. V-12

VENDO FLAMANTE RADIO MOderno de afamada marca; se da barato; piano alemán sin comején. San Rafael 141, entre Oquendo y Soledad. V-12

RADIOS MAJESTIC, 1934, DESDE $5.00 mensuales, nuevos. Acepto parte pago. Radios, muebles, usados. Compro, vendo y cambio. Véalos: Jesús del Monte 27, altos, una cuadra esq. Tejas. A-5704. V-1

UN CHANCE, RADIO U. S. APEX. 8 bombillos, precioso mueble, exquisitas voces, gran alcance, absolutamente nuevo, $40.00 costó $175.00. Calle 19 núm. 409, entre 4 y 6 Vedado. V-12

LA MARAVILLA DEL RADIO. Radios Majestic, acabados de llegar a Cuba; segunda serie de 1934, desde $5 mensuales. Pida una demostración. San Miguel 129, altos, entre Gervasio y Escobar. V-9

15 OBJETOS VARIOS

RARA OPORTUNIDAD se ofrece para adquirir a un precio razonable, regia biblioteca de cinco piezas, estilo Renacimiento (Salomónica). Calle 17 núm. 145 bajos, entre J y K (Vedado). De 6 a 8 únicamente.

VENTAS

OBJETOS VARIOS

VENDO PRIMER OFERTA CONCRETera Rex motor Nobo, 6 caballos, winche base hierro, picadora, cabillas y demás herramientas construcción. Todo en buen uso, bodega 23 y 24, Vedado. V-15

VENDO MI EQUIPO COMPLETO DE jugar Polo, o sea: trajes de montar de dril 100, especial; otro gabardina inglesa; botas hechas en Londres por zapatero del Príncipe de Gales; espuelas estribos, látigos, calzadores, hermas polainas, bocados, F-5310. Edificio Chibás. Dpto. 72. V-15

SE VENDEN 8 VIDRIERAS. MOStrador de 6-7 y 8 pies y una de curva, modernas, para más informes en Aguacate No. 130, bajos, de 8 a 12 a. m. y de 2 a 6 p. m. V-15

VAQUERIA EN CATALINA DE GUInes. Se venden vacas Novillas y Añojas y todos los aperos de agricultura de una finca. Informan al Telf. I-7228 V-15

OBJETOS ARTE PARA REGALOS, porcelanas, marfiles, bronces, lámparas, cuadros, platos, juegos plata, alfombras, e infinidad de otros objetos. No se repara precio. San Rafael y Oquendo. "La Predilecta". V-15

REPARACIONES

1 CASAS

REPARACIONES ALBAÑILERIA EN general, gran conocimiento en el ramo cerámica, hornos, baños, yeso. Estuco por pequeño que sea su trabajo. Llame al M-3149. Daniel Trigo, Hotel Zabala. Virtudes y Consuelado.

9 MUEBLES Y PRENDAS

REPARACIONES MUEBLES CASA Pardo. U-5761. Por poco dinero barnizamos a muñeca, esmaltamos (Duco), pintamos mimbres a vapor. Tapicería general. Reformamos, dejándolos modernos. Azogamos espejos. Trabajos garantizados. San Rafael 130

DINERO HIPOTECAS

d1 SE TOMA

TOMO $500: PRIMERA HIPOTECA. Sobre valiosa finquita, lindando con Juan Pedro Baró. Pago buen interés por urgir el dinero, pero sin corredores. Dueño: Prado 19. M-6513. D-1

PARA HIPOTECAS. NO PIERDA tiempo, vea a Martínez y Prieto O-Reilly número 23, Teléfono A-6951. Grandes y pequeñas cantidades facilitamos a bajo interés. Habana, Marianao y sus barrios A-6951

d2 SE OFRECE

DINERO

No pierda tiempo. Cuando necesite tomar dinero en hipoteca o pagarés, vea a Fernández Alvarez. San Ignacio No. 50. Telf. A-4432, de 2 a 5. Operaciones rápidas y absoluta reserva. D-2

COMPRO ESTOS VALORES. PAGArés. Letras de Cambio vencidas, y cuentas de todas clases, o gestiono su cobro sin gastos para usted, con toda clase de garantías. Reina No. 78, bajos, de 12 a 2 p.m. López. D-2

TOMO EN PRIMERA HIPOTECA, $2,800 al 10 por 100 sobre casa 2 plantas, moderna, valorada hoy en $10,000; tratos directos. FO-2188 y A-7733. D-2

FACILITO DINERO EN HIPOTECA también fincas rústicas. Bóvedas, Panteones, compro créditos hipotecarios. Mucha reserva. J. Llanés, Sitios 42, esquina a San Nicolás, Teléfono M-2632. D-2

DINERO EN HIPOTECA AL 6 Y 8% cualquier cantidad que Ud. necesite, también compro 1 casa en Vedado de 1 a 2 plantas, trato directo. Quintana, Chacón 23. A-7733. D-2

DINERO

Sobre joyas, muebles, ropas, objetos de valor. Compro y vendo baúles, maletas y oro viejo. Mucha reserva en las operaciones. «La Nacional». Villegas No. 93. Teléf. A-9915. D-2

PRESTAMOS

DINERO SOBRE JOYAS

Desde el 1 %

Vendemos muebles, joyas, baúles y maletas

«LA PERLA»

Animas 84. casi esq. a Galiano.

d3 BONOS Y ACCIONES

VALORES. COMPRO ACCIONES Compañía Cubana de Electricidad. Compro y vendo bonos y acciones de todas las Compañías cotizable y no cotizables en Bolsa. Manuel Piñol. Obrapía 17. D-3

GIROS Y LETRAS

N. GELATS Y COMPAÑIA

Las tenemos en nuestras bóvedas, construídas con todos los adelantos modernos y las alquilamos para guardar valores de los interesados. En esta oficina daremos todos los detalles que se deseen.

CAJAS RESERVADAS

106 Aguiar 108. esq. a Amargura.

PARA LAS DAMAS

pd3 INTERES PARA LAS DAMAS

SISTEMA CORTE ALEMANY

Academia. Encontrará facilísimo y perfecto: invento nuevo, precios y clases especiales, por ajuste terminará con título 2 meses y clases domicilio y correspondencia. Matilde Alemany, Aguila 121, altos, entre San Rafael y San José. Sucursal Calz. de Luyanó 223. Profesora Máxima. PD-3

PARA EL HOGAR

ph2 INTERES PARA EL HOGAR

«PINAR» EL MEJOR CARBON DE pura Yana. Un peso saco grande con tortas de regalo. El preferido por las Cocineras. Pídalo al depósito eléfono M-5405. I-9

ENSENANZAS

e1 PROFESORAS Y PROFESORES

ACADEMIA DR. RABIÑA

$1.00 CADA ASIGNATURA. CLASES individuales. Inglés, Francés, Alemán. Taquigrafía «Pitman» y «Gregg» Mecanografía, Ortografía, Teneduría de Libros, Correspondencia, Aritmética. CLASES POR CORRESPONDENCIA. Asignaturas del Bachillerato. Curso Procurador. Pida Prospectos. **Neptuno 78 y 80, altos, esquina Manrique. Telf. M-7849.** E-1

PROFESORA A DOMICILIO 1a Y 2da. enseñanza. Procedimiento eficaz para el niño poco estudioso. Años de práctica y buenas referencias. Aviso 12 a 2 F-2635. Línea 73. E-1

CLASES DE INGLES y francés. Método práctico y progresivo. Profesora inglesa. F-1597.

PROFESORA FRANCESA, GRADUAda Universidad París, da clases de francés y literatura a domicilio yen su Academia. Se hacen también traducciones. Telf. F-2658. E-1

INGLES, TAQUIGRAFIA, (INGLESA y española) Teneduría, Cálculas Mercantiles, Aritmética, Algebra, Caligrafía Mecanografía y Ortografía. Clases a domicilio por el profesor F. Heitzman Monte 103, altos. Teléfono M-9247. E-1

INGLES

Enseñado por profesora americana. Sorprendentes resultados en pecas semanas. El discípulo leerá, escribirá y hablará el inglés en breve tiempo. Lecciones a domicilio también. Miss Kapan, Hotel «Royal Palm». A-7277.

e4 CONSERVATORIOS

CONSERV. DE LA FILARMONICA

TTE. REY 71, ALTOS. M-3223 Enseñanza de Solfeo, Teoría, Piano, Arpa, Violín, y demás instrumentos musicales, Armonía e idiomas, inglés y francés. Profesorado de la Orquesta Filarmónica. Cuota mínima $1.50 mensual con derecho a asistir a los conciertos de la Orquesta Filarmónica. E

INTERES GENERAL

OPORTUNIDAD, TRAMITO DIVORcios, matrimonios, inscripciones en el Registro Civil, Cartas de ciudadanías, testamentarías, precios reducidos, facilidades en el pago. Reina No 78, bajos, de 12 a 2 p.m. López. I-G

DISFRACES PARA CARNAVAL Alquiler: Cosacos, Rusas, Pompadours, Gauchos, Capuchones chinos, Húsares, Gitanas, Piratas, Sevillanas, Antifaces, Pelucas, Barbas, Bigotes. «Pilar», Virtudes 28, entre Aguila y Amistad. M-9392. IG

POR GRATITUD y para bien de los enfermos del Estómago, Hígado, Vesícula biliar, Colitis, Ulcera, Intestinos, etc., enviaré nombre y detalles del notable patente moderno, que gracias a Dios me libró, en poco tiempo, de antiguos y dolorosos sufrimientos. Mande las señas a Joyería Marzo. Galiano 88. Habana.

AVISO. PONEMOS EN CONOCIMIENto de aquellas personas que tengan prendas u objetos empeñados en esta casa y adeuden seis meses de interés pasen a prorrogarlas o rescatarlas para no incluirlas en el remate que se celebrará el da 28 del corriente a las 8½ de la mañana. San Rafael 152 La Colonial», José Bousoño. I-G

CELESTINA, ALQUILA DISFRACES desde 70 centavos. Alquilando 10 disfraces se regala uno, hay preciosidades. San Rafael No. 41, entre Manrique y San Nicolás. Abierto toda la noche. A-2492. I-G

Inserte sus anuncios en el....

DIARIO DE LA MARINA

ALQUILERES — SOLICITUDES DE
VENTAS — EMPLEOS
COMPRAS — DINERO E HIPOTECAS
REPARACIONES — ETC., ETC.

Recuerde que llevamos 100 años con páginas de ANUNCIOS CLASIFICADOS

Haga Ud. una prueba y verá los resultados

25 palabras 15 cts. Dos días — 25 palabras. 30 cts. Dos días

Depto. de

ANUNCIOS CLASIFICADOS

Oficinas de 8 a. m. hasta las 10½ p. m. Telf. A-3333.

M.E.C.D. 2016

AL MARGEN DEL CABLE

El brillante Antiga...

(Por ANTONIO ESCOBAR)

Felicito al doctor Antiga por su nombramiento para Secretario del Trabajo: tenía más de un derecho a él, primero por haber inventado ese Ministerio en un artículo de la revista «Carteles», publicado en Junio del año pasado y luego por haber él, como trabajador, comulgado bajo varias especies, según nos dijo en un escrito suyo, que me llamó la atención y en el cual nos contó que había tenido unas cuantas ocupaciones, entre ellas la de «billetero» de ómnibus o de tranvía.

Comentando este interesante artículo me atreví a formar la opinión de que el doctor es el cubano más original y notable de estos tiempos. Más tarde tuve ocasión de conocerlo y de admirarlo como conversador; en francés **causeur.**

El Doctor, en su artículo de «Carteles» aboga por reformas en el sistema de gobierno, una de las cuales, la elección del Presidente por el Congreso me parece excelente—También propone éstas.

—Limitación de la inmunidad de los miembros del Congreso.

—El Presidente de la República estará limitado en gran número de las atribuciones que ahora posee.

—Establecimiento del voto femenino.

—Supresión de las provincias.

—Elección de los Representantes por circunscripciones.

—Referéndum en determinados asuntos graves relacionados con las declaraciones de guerra, empréstitos, asuntos financieros, etc.

—Voto obligatorio, con retratos e impresiones digitales en la cédula electoral.

—Uso de la máquina de votar y escrutinio público.

—Leyes penales para los delitos electorales y prohibición de indulto y amnistía de las mismas.

—Asistencia obligatoria de los congresistas a las sesiones; y dietas por asistencia.

—Nulidad de las sesiones cuando no exista el quórum legal, comprobado..

—Independencia del Poder Judicial.

—Sustitución del Senado con una Cámara Corporativa, en la cual tengan representación todas las fuerzas vivas, económicas y sociales de la Industria, el Comercio, Hacendados, Colonos, Asociaciones Culturales, Universidad, Academia de Ciencias, de Arte, de Historia, Artistas, obreros manuales, profesionales, campesinos, etc.

¿Qué programa lleva el brillante Doctor al Ministerio del Trabajo?

Pronto se sabrá; y de él formará parte, sin duda alguna, un plan de medidas para mejorar la situación de los trabajadores y los pequeños propietarios de los campos, obra benéfica, simpática y que nada tiene de socialista, como lo demuestra el ejemplo de Francia, de Bélgica, de Suiza y de las tres naciones escandinavas, donde los pequeños propietarios rurales, tienen, además de prosperidad, influencia política, que demuestran en las elecciones.

El pueblo cubano seguirá con interés la obra de nuestro primer Secretario del Trabajo; en la cual figurarán mejoras que apenas costarán más que el papel en que estén escritas; pero otras tropezarán con el obstáculo del dinero, o mejor dicho, del **no** dinero—Cuba está ahora en una de sus temporadas crónicas de pobreza, de la cual pronto saldrá acaso; pero podrá prolongarse un poco más de lo conveniente.

Pero en fin, con o sin fondos suficientes en la Secretaría del Trabajo, bien está que la desempeñe un hombre como el doctor Juan Antiga que sobre tener ciencia, tiene gracia.

PU YI, EMPERADOR, EN LOS PREPARATIVOS PARA EL ACTO DE PURIFICACION

HSINKING, febrero 25. (AP).—El futuro emperador del Manchukuo, Pu Yi, en vista de que han terminado las fiestas que se celebraron con motivo de haber cumplido veintiocho años de edad, ha comenzado la ceremonia de purificación que durará tres días.

Esta ceremonia tiene por objeto preparar su altar en el cielo.

El primero de marzo se llevará a cabo el acto de la coronación del primer emperador del Manchukuo.

DOS PILOTOS MILITARES FUERON SALVADOS POR UN DESTROYER YANKEE

WASHINGTON, Febrero 25.—(WP) —Un destroyer recogió esta noche a dos pilotos del Ejército que se hallaban en un aeroplano que se vió obligado a descender en la costa de Long Island, en momentos en que el avión, azotado fuertemente por el oleaje, se hallaba en gran peligro.

El aeroplano militar se dirigía a Virginia con el fin de prestar servicio en el transporte de la correspondencia.

El aparato salió tripulado por tres militares, pero uno de ellos ha desaparecido y existe la creencia de que ha perecido ahogado.

Los destinos presentes y futuros de Alemania están en poder de Adolfo Hitler

El día de ayer fué dedicado en toda Alemania a honrar la memoria de los héroes caídos

Desde una tribuna, el Presidente von Hindenburg, el canciller Hitler y los miembros del cuerpo diplomático extranjero han presenciado el magnífico desfile de los soldados de Alemania

MUNICH, Febrero 25.— (WP).—Rodolfo Hess, el Vice Presidente del Partido Nacional Socialista, considerado en toda Alemania como la segunda persona de Adolfo Hitler, pronunció hoy un discurso en esta ciudad con motivo de la celebración del «Día de los Héroes» y, como es muy lógico, después de una extensa oración llena de imágenes patriótticas y de comparaciones veladas, terminó declarando que los destinos presentes y futuros de Alemania están de tal manera en manos del «Fuehrer» que puede considerarse que él y la nación forman una sola pieza.

ALEMANIA HONRO AYER A LOS QUE MURIERON EN LA GUERRA

BERLIN, Febrero 25.— (AP-.— Con motivo de ser hoy el día consagrado a la memoria de los héroes de la nación, millares y millares de personas, en una manifestación interminable, desfilaron por el monumento erigido por el Reich a los muertos en la guerra.

Las fuerzas del Heimwehr, llevando al hombro sus fusiles con la bayoneta calada, y marchando con el paso del ganso, desfilaron al mismo tiempo que los regimientos imperiales por delante de la tribuna donde se hallaban el Presidente Von Hindenburg, el Canciller Hitler y los miembros del cuerpo diplomático.

El público que presenció el desfile fué inmenso y varias mujeres se desmayaron a causa del enrarecimiento del aire.

La ceremonia principal del día se llevó a cabo en el Teatro de la Opera del Estado Prusiano, desde donde el Presidente Hindenburg y el Canciller Hitler se dirigieron a pie hasta el monumento a los muertos de la guerra, depositando coronas.

EL GOBIERNO GRIEGO REALIZA ESFUERZOS PARA CONSERVAR EL PARTENON

ATENAS, febrero 25. (WP).—El Gobierno de Grecia ha solicitado el concurso de arquitectos y técnicos en materia de construcción para salvar uno de los tesoros de la historia, la Acrópolis, que se encuentra amenazada de una destrucción inmediata, porque las recientes y torrenciales lluvias han producido una intensa socavación, contribuyendo a la obra destructora de la Naturaleza que se inició de manera acentuada en el último siglo.

Los trabajos de conservación han comenzado inmediatamente y al mismo tiempo un comité de expertos prepara un plan general para que en el futuro las lluvias tengan una forma apropiada de descarga sin dañar las cariátides del Partenón o ir a batir contra la Puerta Propilea como ahora viene sucediendo.

La Legión austriaca trató de invadir el país desde Alemania

Las fuerzas austriacas que custodian la frontera han impedido aquella invasión

VIENA, Febrero 25 (AP).—Se informa que la marcha que proyectaban sobre Viena las fuerzas del Heimwehr austriaco no ha cristalizado, pero se afirma, en cambio, que los miembros de la llamada Legión Austriaca, que se hallan en Alemania, intentaron penetrar en el territorio nacional por los cercanías de Kufstein, sosteniendo fuego con los soldados que custodiaban la frontera. Uno de los legionarios resultó herido y otro fué hecho prisionero.

El Vicecanciller Fey y el Príncipe Starhemberg, revistaron al Heimwehr en Eisentadt, pronunciando el primero un discurso en el que dijo que Austria necesita ahora más que nunca aumentar su fuerza militar. Agregó que los Nazis deben darse cuenta de que cualquier esfuerzo para recurrir a la violencia, será reprimido sin piedad.

TRATAN DE SALVAR A 400 PESCADORES QUE FUERON ARRASADOS POR EL HIELO

MOSCU, febrero 25. (AP).—Se reciben noticias informando que 400 pescadores y 190 caballos han sido arrastrados por el hielo en el Mar Caspio, por lo que el Gobierno ha dispuesto que el aviador Vodopianov salga de esta capital, como lo ha hecho ya, a fin de localizar a los pescadores. También ha ordenado el Gobierno, que un buque rompe-hielos se haga a la mar con víveres y medicinas.

Henry Ford no accede a que sus obreros se agremien y no reconocerá a sus agremiados

Según el anuncio hecho por el Presidente de la Federación Americana del Trabajo, en el mes de enero ha aumentado el desempleo, hallándose sin trabajo cerca de doce millones

WASHINGTON, Febrero 25.—(A. P.)— Se ha planteado ahora al gobierno una de las controversias más serias que pudieran esperarse después de entrar en vigor la ley de rehabilitación nacional, con la que el Presidente Roosevelt y sus asesores confiaban en dejar resuelto el problema social en los Estados Unidos al menos por algunos años.

Las autoridades de la NRA han recibido una comunicación de Mister Henry Ford negándose a participar en la investigación que aquellas se proponían realizar acerca del pleito entre los empleados de Ford y los representantes del conocido industrial.

Anuncia Mister Ford que por su cuenta investigará las quejas de los empleados de sus fábricas en Edgewater, New Jersey y Chester, Pennsylvania.

Mister Ford no ha permitido que sus obreros se agremien y no ha querido reconocer a los delegados de los trabajadores después de la huelga que le declararon pidiendo aumento de salarios y mejores condiciones de trabajo.

AUMENTA EL DESEMPLEO EN ESTADOS UNIDOS

WASHINGTON, Febrero 25.—(A. P).— William Green, Presidente de la Federación Americana del Trabajo, anunció hoy que el desempleo en los Estados Unidos aumentó en el mes de Enero, calculando que el número total de obreros sin ocupación es de 11.960.000.

«Nosotros nos hallamos camino de la situación que existía en 1932 y no existen indicios de que la industria pueda absorber el trabajo de los centenares de miles de obreros que fueron despedidos de los empleos civiles».

Agregó que los ingresos de los trabajadores no han aumentado tan rápidamente como el costo de la vida.

UNA AMENAZA CONTRA LOS NEGOCIOS

WASHINGTON, Febrero 25.—(A. P).— Henry Harriman, presidente de la Cámara de Comercio de los Estados Unidos, ha enviado un mensaje a las Cámaras de Comercio del país, diciendo que el proyecto para la reglamentación de la Bolsa constituye una amenaza para todos los grandes negocios.

PROYECTOS DE LA MARINA AMERICANA EN RELACION CON LAS ISLAS FILIPINAS

WASHINGTON, Febrero 25.—(WP) —El Departamento de Marina está estudiando unos planes que consisten en abandonar sus bases de las Filipinas en el Extremo Oriente, en el caso de que el Congreso de los Estados Unidos consienta en conceder la independencia al Archipiélago.

DIECISIETE MUERTOS Y VARIOS HERIDOS POR LOS TORNADOS EN E. UNIDOS

ATLANTA, Febrero 25.— (AP). —Diecisiete muertos y varias docenas de heridos han costado los tornados de Mississippi, Alabama y Georgia, según las noticias que se reciben en esta ciudad.

Los despachos dan cuenta de que en Alabama hubo seis muertos, que una familia entera perdió la vida en Mississippi y que por lo menos hay una víctima en Georgia.

Una veintena de casas han quedado demolidas y muchos árboles fueron arrancados de raiz en Georgia, donde las comunicaciones están totalmente interrumpidas. Las carreteras y la vía férrea se hallan cubiertas de troncos de árboles que impiden el tránsito.

Maniobras de Inglaterra en el Atlántico

Comenzarán las operaciones en las Antillas Menores y acabarán cerca de Gibraltar

SAINT KITTS, Antillas Menores, febrero 25. (AP)—Toda la flota del Atlántico que ha sido aumentada con una escuadrilla de cuatro cruceros canadienses, está congregada cerca de esta isla, con el objeto de iniciar maniobras que terminarán en Gibraltar.

La más numerosa de las flotas inglesas que ha llegado a las Indias Occidentales desde la guerra, zarpará probablemente el martes. Forman parte de ella los super-acorazados «Nelson», «Rodney», que son los mayores del mundo; y los cruceros acorazados «Valiant», «Malaya», «Leander» y «Achiles».

El portaviones «Furious», la unidad más moderna y más formidable de su clase, fondeó hoy bajo los cañones de la antigua fortaleza de Saint Kitts.

La escuadra se halla al mando del Almirante Sir William Boyle.

El lugar donde se han concentrado estas unidades, tiene un alto significado histórico. La isla Antigua, próxima a Saint Kitts, conserva todavía los astilleros navales que se emplearon en los tiempos de los buques de vela. En dichos astilleros se ve todavía una inscripción de puño y letra del actual Soberano Jorge V, cuando tenía el grado de teniente en 1883.

LA GARANTIA DEL BIEN COLECTIVO AUN A COSTA DE LA INICIATIVA PRIVADA

MILAN, febrero 25. (AP).—El periódico «Il Popolo d-Italia» dice que la proyectada legislación federal para la supervisión de las Bolsas americanas pone fin al régimen individualista en los Estados Unidos y justifica la teoría fascista de que el estado debe garantizar el bien colectivo aun a costa de la iniciativa privada.

LA MANIFESTACION DE DESOCUPADOS INGLESES PASO SIN INCIDENTES

LONDRES, febrero 25. (AP).—2.000 manifestantes desocupados desfilaron pacíficamente hoy por Hyde Park, delante de 15.000 espectadores, para demostrar su inconformidad con la Ley, que en relación con el desempleo está al ser aprobada por el Congreso.

Numerosos oradores atacaron el programa del gobierno tendiente a resolver el desempleo. Solamente se arrestó a dos personas acusadas de obstruccionar la acción de la policía.

La costa nordeste de los Estados Unidos ha sido azotada por un fuerte temporal de viento y nieve, causando víctimas

La copiosa nevada, acompañada de un fuerte viento, que se registró hace poco en la costa Nordeste de los Estados Unidos, puso en peligro la navegación, paralizó los transportes terrestres por espacio de varias horas, especialmente los ferrocarriles en New England, retrasó el correo aéreo y causó varias defunciones. La foto, tomada en el barrio comercial de Stamford, Connecticut, presenta una calle cubierta por una espesa capa de nieve y un grupo de vecinos limpiando las aceras.

Nuevo modelo de máquina de escribir para los ciegos, se ha construído en Nueva York

La nueva máquina Braille, que contiene numerosas mejoras e innovaciones, ha sido construída bajo los auspicios de la Fundación Americana para Ciegos, entidad filantrópica

NUEVA YORK, febrero 25.—(AP.) —Una nueva máquina de escribir «Braille», descrita como un nuevo paso de avance en la fabricación de instrumentos para ciegos» acaba de construirse por la Fundación Americana para Ciegos, Inc., organización filantrópica situada en la calle 45, Este, número 125. La distribución de la nueva máquina de acuerdo con Robert B. Irwing director ejecutivo de la fundación, empezará esta semana.

La nueva máquina «Braille», conteniendo muchos signos que faltan en el modelo antiguo en 1892, fué construído en el laboratorio de investigación de la Underwood-Elliott Fisher Co. Se le han añadido muchos de los adelantos modernos de las máquinas standard.

La nueva máquina es del tamaño de una máquina de escribir portátil corriente, y pesa unas trece libras. El teclado consiste de seis teclas y una barra de espaciar y cada tecla controla un punto de los seis de la «celda» «Braille». Golpeando varias combinaciones de las teclas simultáneamente, los caracteres «Braille» que representan las letras o números deseados se reproducen en el papel en la forma de puntos abultados. Entre los adelantos del nuevo modelo existe el de soltar el carro que permite los cambios convenientes del mismo hacia cualquier punto deseado. Un espaciador de línea más bajo facilita al operador el espaciar las líneas y con el mismo movimiento retroceder el carro hacia el principio, como en una máquina corriente. La máquina tiene asímismo tope de margen ajustable para ambos lados de la página, los cuales pueden moverse con facilidad. Un nuevo método de insertador de papel hace posible reinsertar una página escrita para su corrección sin perjuicio para el trabajo terminado. La máquina es manufacturada por cuenta de la fundación, por la L. C. Smith and Corona Typewriters, Inc. Dichas máquinas se están enviando a todas partes del mundo.

NUEVE ESTUDIANTES DE DARMOUTH PERECIERON ASFIXIADOS CASUALMENTE

HANOVER, Febrero 25.— (AP). —Nueve alumnos de Dartmouth aparecieron muertos esta mañana en sus habitaciones a causa de que conciliaron el sueño sin darse cuenta de que las estufas desprendían monoxido de carbono.

Lerroux dice que no habrá crisis alguna

Dice que todos los miembros del gabinete están haciendo labor patriótica nacional

MADRID, febrero 25. (AP). — Los rumores de crisis parcial o total del gabinete han sido desmentidos por el Primer Ministro Lerroux, quien declaró que la semana parlamentaria comenzará como de costumbre el martes y terminará el sábado, sin que el Gobierno dimita.

Cuando los periodistas insistieron en repetirle los rumores de crisis que han estado circulando durante los últimos días, el Primer Ministro dijo: «Son palabras y no hechos. Vine al Poder con el propósito de desarrollar una política republicana y sin excluir a nadie; el Gobierno está siguiendo esa línea de conducta. No hay cuestión de derechas ni de izquierdas. El Gobierno se compone de trece hombres inspirados por el único propósito de realizar una labor patriótica nacional. Estamos realizándola sin la menor discrepancia o discordia».

4 bombas en un tranvía totalmente lleno, en Estambul

ISTAMBUL, Febrero 25 (AP).—Estuvo hoy a punto de ocurrir una catástrofe en un tranvía de esta ciudad que viajaba con exceso de pasaje y por espacio de algún tiempo las sombras de la muerte se proyectaron sobre el vehículo.

Felizmente se evitó la hecatombe por verdadera casualidad, al advertir el conductor del tranvía que alguno de los pasajeros se había olvidado una maleta. Abierta ante la policía, para tomar nota de su contenido, se vió, en medio de la mayor estupefacción, que contenía cuatro bombas de dinamita de gran tamaño.

La maleta contenía también una carta dirigida a un armenio cuyo nombre no se ha divulgado.

El Teniente Gobernador de Estambul ha anunciado que la policía ha practicado varios arrestos y que se trata de un venganza personal y no de un complot político como se había creído en los primeros momentos.

La banca francesa no tiene confianza suficiente en la situación política del país

Las autoridades esperan que el gobierno de Doumergue haga renacer la confianza, induciendo al pueblo a que tenga fé en las inversiones en bonos y contrate un préstamo inglés

PARIS, Febrero 25.— (ES).— En vista de la firmeza del franco francés en relación con las demás divisas monetarias, las autoridades están concentrando su atención en las graves condiciones porque atraviesa el tesoro. Una vez más el erario de la nación está agotado y lo que es más grave, se ha presentado ahora la misma situación que en Noviembre, negándose los tenedores de bonos a corto plazo así como de bonos de la Defensa Nacional a renovarlos, solicitando en cambio que se les canjee por dinero.

La formación del Gobierno de Doumergue, que ha logrado ganarse la confianza de las Cámaras, y las medidas que ha anunciado para nivelar los presupuestos, han aliviado grandemente el peso que experimentaba el contribuyente francés. Todos los bancos invierten por lo general sus utilidades en bonos del tesoro a corto plazo, y si comenzaran a sentir seguridades volverían al mercado, ayudando de esa manera a resolver el problema que tiene ante sí el tesoro francés. Las indagaciones que se han hecho cerca de ciertos bancos importantes indican que están procediendo con la mayor cautela y que no seguirán otra política mientras no se consideren seguros en sus negocios.

Por ejemplo, en los centros financieros se considera que Gastón Doumergue está inevitablemente ante la necesidad de reducir los gastos del gobierno, lo que significa la rebaja de los sueldos de los funcionarios públicos, con la consiguiente merma en el standard de vida y poder adquisitivo, lo que, a su vez, obligará a reducir el costo de la producción. Estas medidas causarán desarreglos sociales y comerciales, acaso muy graves. La alternativa es la inflación, a la que todos los gobiernos franceses se han mostrado contrarios.

Lo que esperan las autoridades es que el gobierno de M. Doumergue restaure la confianza induciendo al pueblo a que tenga fe en las inversiones en bonos del tesoro al mismo tiempo que contrate un empréstito en Londres para atender a los gastos de la nación en este período de bajas recaudaciones.

Los franceses advierten con satisfacción que el dolar va avanzando poco a poco hacia la paridad y esperan que llegará un momento en que los envíos de oro a los Estados Unidos se limiten al pago de los saldos de la balanza comercial así como la inversión en Wall Street.

Se tiene entendido que Washington está dando a los bancos americanos toda clase de facilidades para que obtengan beneficios con los embarques de oro, pero esto ha venido ocurriendo en Londres y no en París.

Final de la conferencia sudamericana

Las Cámaras de Comercio han estado efectuando sus reuniones en Valparaiso

VALPARAISO, febrero 25 (AP).— La tercera y última sesión de la Conferencia de la Cámara de Comercio se celebró hoy, acordando la creación de la Confederación de las Cámaras de Comercio.

Los Delegados presentes en la reunión nombraron representantes a la Confderación Provisional y estos a su vez designarán una Junta Ejecutiva. La delegación de Colombia nombró a Rafael Torres, Delegado, y a Ignacio Reyes substituto; el Perú, a Francisco Pardo, Delegado y a Alfonso Madalengiotia, substituto.

Las demás delegaciones esperan nombrar sus representantes pronto con el fin de que se reunan la semana entrante y elijan el Presidente de la Confederación.

Los candidatos por Chile son Agustín Eduards, Delegado y Juan Manuel del Valle, substituto. La clausura de la conferencia será mañana y estará presidida por Miguel Cruchaga, ministro de Estado, quien pronunciará un discurso en nombre del gobierno.

Desaparición de documentos sobre Stavisky

Se cree que el juez Prince fué asesinado para evitar revelaciones sensacionales

PARIS, Febrero 25 (WP). — Dice «La Liberte» que han desaparecido todos los documentos y apuntes concernientes al proceso Staviski que el Juez Prince tenía hechos y guardados en su apartamento, y se supone que la sustracción se haya realizado por persona muy interesada, que hasta pudiera haber influído en que el magistrado fuera a Dijón, donde resultó asesinado de manera misteriosa.

Los distintos cuerpos de policía que están investigando la muerte de Prince han expresado sus opiniones de la manera peculiar que siempre ocurre cuando dos a más de ellos se ocupan de un caso, o sea en forma diametralmente opuesta unas de otras, pues mientras admiten el suicidio por un lado, por el otro aseguran y tratan de demostrar que se trata de un crimen premeditado y muy ligado al escándalo Staviski

LOS FRANCESES CONSTRUYEN UN NUEVO TIPO DE AEROPLANO DE BOMBARDEO

PARIS, Febrero 25 (WP).—Los esfuerzos de los técnicos franceses para encontrar de manera constante los tipos más modernos y poderosos de aviones militares, parecen que han tenido éxito en el nuevo aeroplano de bombardeo que está construyéndose en estos momentos. Se trata de un avión movido por cuatro motores y capaz de llevar a cabo un raid sobre cualquier capital de la Europa Central u Occidental y regresar a territorio francés sin necesidad de hacer ninguna escala intermedia.

Aunque los detalles no son del todo conocidos ha podido saberse que tiene diez y seis toneladas de peso, ciento veinte y cuatro pies de espacio de alas y una velocidad de doscientas millas por hora.

Censuran las deficiencias de la aviación

Hallazgo de los restos de un avión destrozado, en el que viajaban 8 pasajeros

WASHINGTON, febrero 25 (AP). El representante McFarlane declaró hoy que los Estados Unidos han derrochado virtualmente más de 200 millones de dólares desde 1921 para contar al cabo de todo este tiempo con una flota militar aérea muy deficiente, como se ha demostrado en días pasados al comenzar a cumplirse las ordenes del Presidente Roosevelt para que los pilotos militares sustituyan a los civiles en el transporte de la correspondencia.

«Nuestros aeroplanos-dijo-McFarlane-no pueden volar tan alto y con tanta velocidad como los de otros países, y en tiempo de guerra ni siquiera podrán llegar adonde llegan aquellos para combatirlos».

HALLAZGO DE UN AVION DESTROZADO

SALT LAKE CITY, febrero 25 AP Uno de los aeroplanos que ha estado explorando todo el territorio en busca del avión que desapareció ayer con ocho ocupantes poco después de haber salido de esta ciudad para Cheyene, ha comunicado que en una de las cañadas ha visto los restos de un aparato aéreo, pero que no ha conseguido notar señales de vida en los alrededores, por lo que cree que hayan perecido los tripulantes del mismo.

El avión fué hallado a unas 30 millas al este de Salt Lake City.

UNA INVESTIGACION SOBRE EL MATERIAL DE AVIACION MILITAR

WASHINGTON, febrero 25. (A.P.) —El representante McLeod ha manifestado que mañana presentará una moción en la Cámara pidiendo que se investigue por el Congreso las condiciones en que se encuentra el equipo de los aeroplanos militares, así como el grado de instrucción que reciben los pilotos, como resultado de los accidentes ocurridos entre los aviadores del ejército destinados al servicio postal.

Mientras tanto el Senado continuará mañana la investigación que ha comenzado acerca de la forma en que las empresas particulares obtuvieron los contratos para el transporte de la correspondencia.

EN TODO EL TERRITORIO DE NICARAGUA REINA UNA TRANQUILIDAD COMPLETA

MANAGUA, Nicaragua, febrero 25. (AP).—El director general de la Guardia Nacional de Nicaragua, general Anastasio Somosa, ha hecho unas declaraciones a la Prensa.

Todo el país—dijo—se encuentra tranquilo, con inclusión de los departamentos del Norte. Las informaciones que recibo dan cuenta de que los habitantes de los pueblos próximos a las ciudades de los departamentos del Norte acuden a estas para asistir a las fiestas que en ellas se celebran.

Agregó que se propone hacer una visita al Presidente Sacasa, acompañado de su Estado Mayor, con el fin de reiterar su adhesión y lealtad al Gobierno.

Vida Mundial

(Por TIBURCIO CASTAÑEDA)

LAS RELACIONES POLITICAS ENTRE EL SOVIET Y JAPON APARECEN TRANQUILAS O PROVOCATIVAS, SEGUN LA REGION A QUE SE MIRA.

Así es que si vemos la crítica de lo militar en la Dieta de Tokio, ella reduce la ansiedad en Moscou.

El peligro de una guerra entre Rusia y Japón no nos parece inminente, como hace un año; pero la crítica que se hace en la Dieta del Japón de los gastos militares han creado la impresión de que el sentimiento anti-militar del Japón es mayor de lo que se cree en Moscou.

Es posible que el Japón al desplegar su fuerza militar en una reciente Parada haya despertado cierta inquietud en Moscou. Por otra, el haber firmado el Japón un Tratado Comercial con la Gran Bretaña produjo alguna tranquilidad para el porvenir.

Hace una semana que se celebró en la Embajada Japonesa de Moscou el aniversario de la fundación del Imperio Japonés. En esa fiesta el General ruso Budenny, acompañado de una docena de oficiales, fueron festejados por sus colegas militares y navales japoneses con tal efusión que llamó la atención de los demás oficiales extranjeros.

Los rusos parecen creer que el año próximo de 1935 es crítico para el Japón y sin duda no piensan los japoneses en apoderarse de la costa de Siberia para darle un jaque mate a Rusia.

La visita del Ministro de Polonia a Moscou ha producido satisfacción, porque los rusos no vieron con satisfacción el pacto de Polacos y Alemanes, pero parece que ya se han convencido de que no iba dirigido contra el Soviet.

Lo cierto es que aunque se venía diciendo que Marzo sería el mes decisivo para poner en claro la situación entre rusos y alemanes, no ha habido nada desagradable entre ellos.

Sin embargo, los rusos siguen armando toda la Siberia y por de pronto ya tienen seiscientos aeroplanos en la frontera japonesa y además centenares de miles de tropas en la proximidad de la Manchuria.

El Jefe del Soviet, Stalin, dice, para que lo sepan todos los adversarios de Rusia, «Que pongan sus provisiones fuera del Jardín del Soviet; y para ello dice que Rusia tiene varios cientos de miles de soldados y más de 600 aeroplanos concentrados en la Siberia Oriental, a lo largo de la Manchuria.

Además los rusos están construyendo una doble línea en el Ferrocarril Transiberiano; lo que es necesario, añaden, para tener gran rapidez en los movimientos de tropas en tiempo de guerra, ya que las distancias son considerables en ese territorio.

Con esa doble línea mejora radicalmente la situación de los rusos para realizar el transporte de tropas.

Al dirigirse desde Moscou a la Siberia, se pasa al lado de centenares de carros de transportes, de Ferrocarriles; y dice Stalin que vió en ese viaje, muchos grupos de soldados guarecidos detrás de sendas pilas de víveres para la manutención de los obreros ferrocarrileros.

De los 600 aeroplanos citados, la mayor parte están concentrados en el área citada, entre dos poblaciones rusas, y a cinco horas de Vladivostok.

En ese territorio hay muchas bombas explosivas que los rusos pueden utilizar contra los enemigos que quieran interrumpir sus trabajos militares de prístina importancia.

Si surgiese la Guerra entre Rusia y el Japón, la primera zona de guerra sería cercana al Lago Baikal, cercano al cual el Ferrocarril transiberiaño el cual une al Este con el Oeste en esa Región.

Esa sección que es el centro más rápido de la comunicación con la Siberia es casi inhabitable.

Vladivostok que puede llegar a ser la Ciudad más poderosa del Oriente de Asia, será, según se cree, la primera que atacaría el Japón, por su tranquila Bahía, que puede ser fortificada.

Los que discuten sobre la posibilidad de una guerra entre los Estados Unidos y el Japón, tomarían esa región como punto estratégico que Rusia podría defender.

Vladivostok tiene doscientos mil habitantes que ocupan cinco montañas; fué fundada en 1860 y en Rusia creen que cuando la bandera rusa, como decía el Czar Nicolás I, una vez que se alza, no se bajará.

Después de lo que he recordado, se podrá añadir que el Soviet no quiere la guerra con el Japón, sino tan sólo defender sus derechos y la integridad de su territorio, como decía también la Rusia Imperial y lo cumplía.

Créese que Sir John Simon, a causa de su fracaso, sea pronto relevado de su cargo

Para librarse de los serios inconvenientes que causó al Gobierno inglés con su política sobre el desarme, desde la Secretaría de Estado, se trata de darle la Sec. del Interior

LONDRES, Eng. febrero 25.—(AP) —Se ha sabido hoy de buena fuente, que debido al fracaso de Sir John Simon, se le nombrará Secretario del Interior, ocupando la cartera de Relaciones Exteriores, Sir Oswald Mosley. Esto es, aunque en forma cortés, lo que el gobierno inglés quiere hacer para librarse de los serios inconvenientes que le ha acarreado la política de Simon. La administración de los negocios extranjeros es considerada como uno de los puntos débiles del gabinete de coalición que gobierna Inglaterra. Resulta difícil para Lindsay despedir llanamente a Simon, toda vez que éste cuenta con buen número de adeptos en la Cámara de los Comunes, y también porque siendo él el único liberal, sirve para probar la afirmación de que Inglaterra gobierna en coalición con todos los partidos políticos.

Ahora, empero, Mosley y sus fascistas se han convertido en un problema, y el gabinete está estudiando una ley que declarará ilegal el vestir camisa negra, la cual será considerada como uniforme del ejército particular. Simon se refirió a este asunto la otra noche hablando en Glasgow, y ahora se ha recordado súbitamente de que es brillante abogado y el mejor candidato al puesto de Secretariio del Interior, que ya desempeñó en mil novecientos quince —fecha en que tuvieron lugar las insurrecciones fascistas y comunistas. Para nombrar a Simon Secretariio del interior, habrá primero que sacar de dicho puesto al ocupante actual Sir John Gilmour.

M.E.C.D. 2016

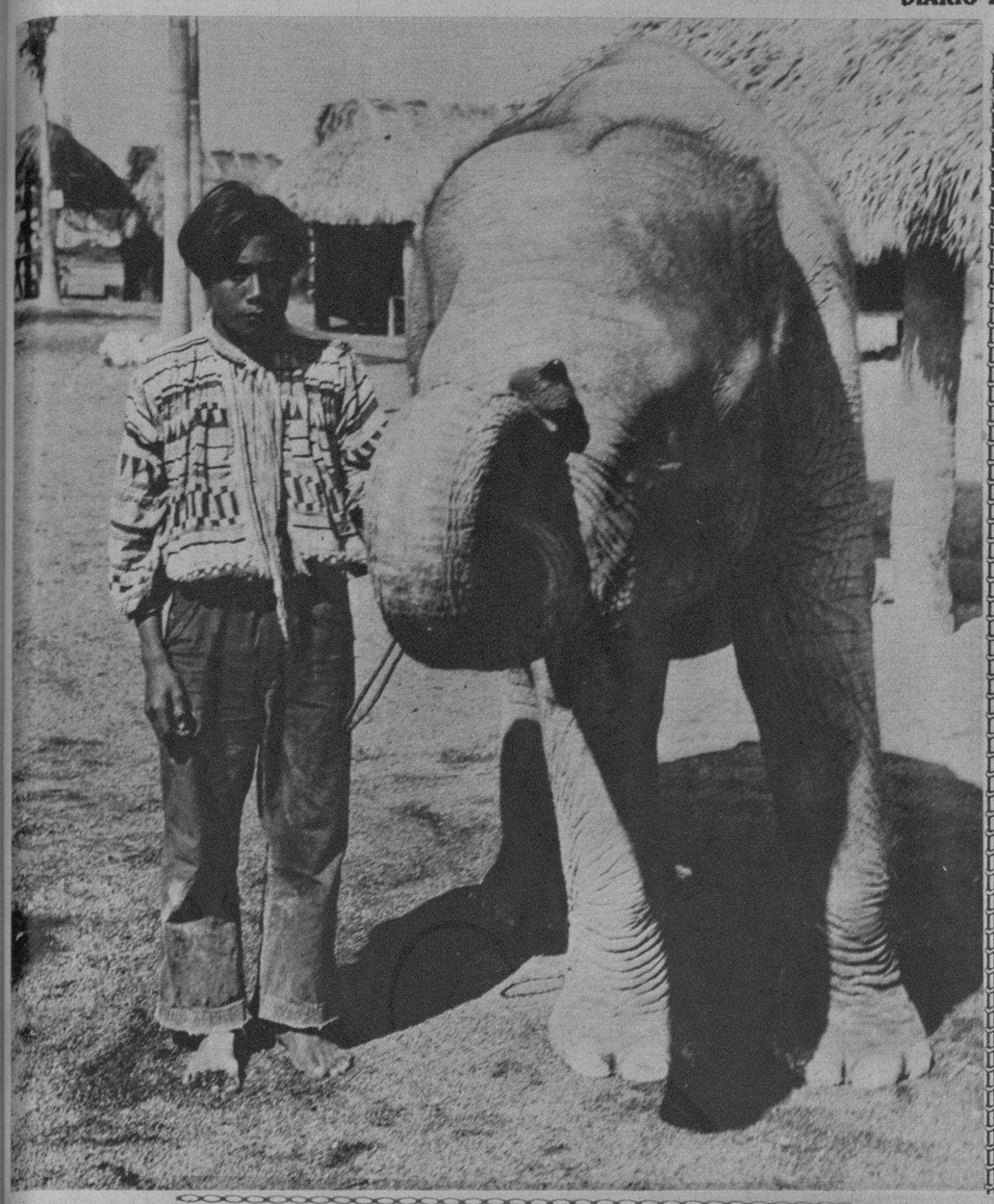

DOMADOR DE ELEFANTES. — Y junto a este paquidermo de pocos años se encuentra Tony Tommy, el más joven de los domadores de elefantes del mundo. El es un indio de la tribu de Osceola, que vive en Miami, Florida. Tommy cuenta solo diez y seis años de edad (Foto W W)

LA MANO DEL HOMBRE.—Un bello espectáculo este qu se ofrece a los ojos de nuestros lectores de una cascada completamente congelada en la villa de Cruton, Estado de New York. La mano del hombre ha intervenido aquí, ya que la naturaleza nada tuvo que ver en esta obra de ingeniería (Foto Wide World)

MADISON SQUARE GARDEN.—Este gran local neoyorquino, templo del deporte de la ciudad de Manhattan, presentó recientemente una exposición canina, donde compitieron los perros de raza más famosos de los Estados Unidos. En esta foto mostramos una vista general del Garden y su disposición para el magno "show" (Foto Wide World)

EXPOSICION CANINA.—El Westminster Kennel Club, de New York, abrió sus puertas al público para mostrarle una de las más formidables exposiciones de perros de raza durante el año actual. Se exhibieron en Madison Square Garden nada menos que 2.462 perros. En la foto vemos a Mrs. Florence Clark con sus cinco perros que recibieron premios del jurado discernidor (Foto Wide World)

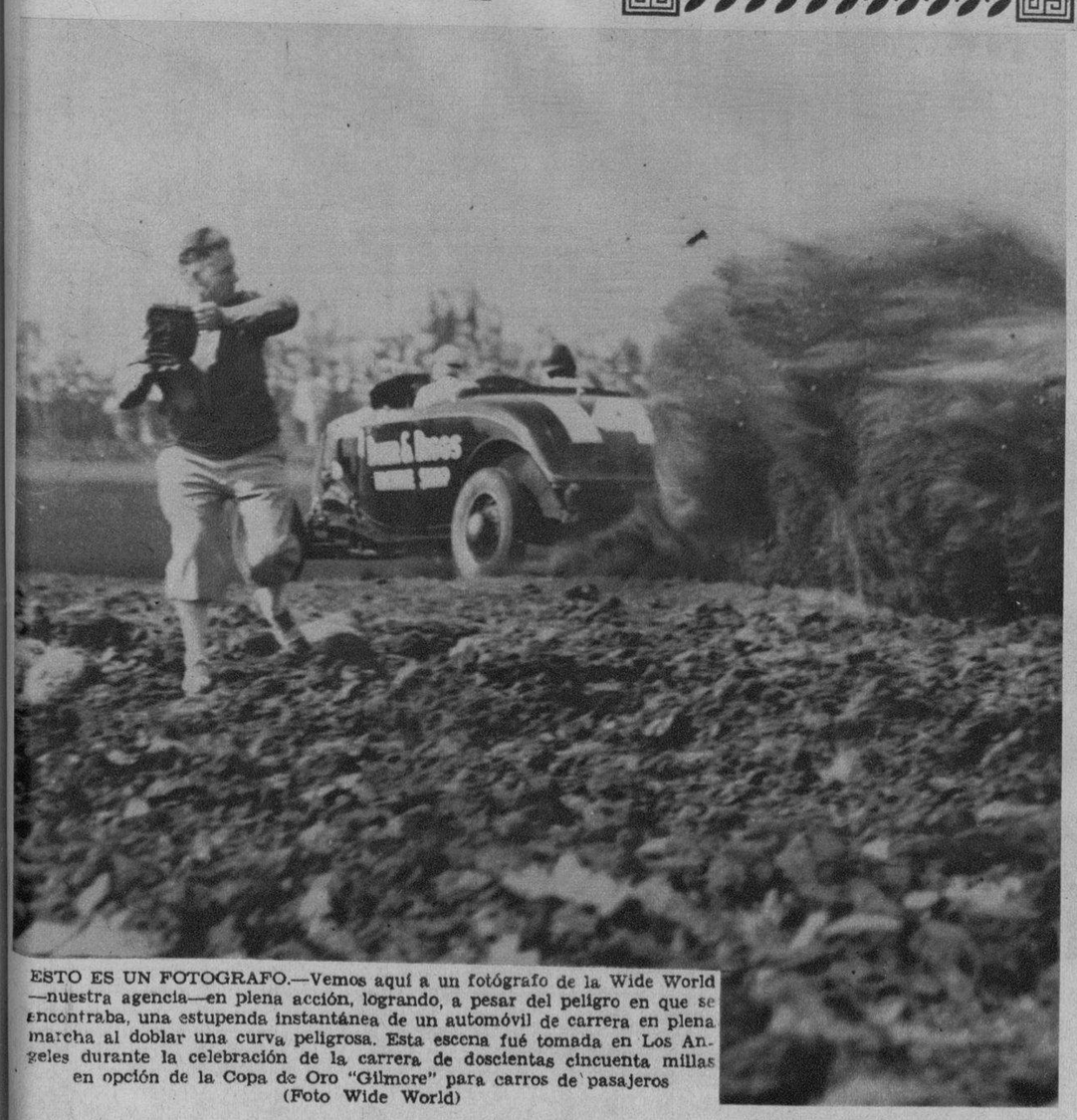

ESTO ES UN FOTOGRAFO.—Vemos aquí a un fotógrafo de la Wide World —nuestra agencia—en plena acción, logrando, a pesar del peligro en que se encontraba, una estupenda instantánea de un automóvil de carrera en plena marcha al doblar una curva peligrosa. Esta escena fué tomada en Los Angeles durante la celebración de la carrera de doscientas cincuenta millas en opción de la Copa de Oro "Gilmore" para carros de pasajeros (Foto Wide World)

EL MEJOR PERRO.—Este perro que lleva en sus brazos Percy Roberts, fué considerado el perro más notable de los 2.462 canes que se exhibieron en el Madison Square Garden. Le entrega el trofeo el Presidente del Westminster Kennel Club que consiste en un collar valioso, además del cordón azul del vencedor (Foto Wide World)

M.E.C.D. 2016

JUNTA DIRECTIVA.—Es esta la Junta Directiva del Radio Club de Cuba, sociedad pujante y simpática, a la que pertenecen la mayor parte de los amantes del radio. Preside esta institución el ingeniero Amadeo Sáenz y funge de Vice-presidente el señor J. M. Duquesne. Nuestro compañero Alberto Giró, uno de los miembros más entusiastas del Radio Club, también aparece en la foto (Foto Vigos)

BODA.—El sábado por la noche contrajeron nupcias la bella señorita Palmira González y García y el señor José Eloy Ibáñez Díaz. La ceremonia, que resultó muy lucida y a la que asistió una distinguida concurrencia, tuvo efecto en la Iglesia del Carmen de esta ciudad (Foto Bravo)

LINDOS DISFRACES.—Ponemos a la vista de nuestros lectores este grupo encantador de bellas señoritas que asistieron a la fiesta del Miramar Yacht Club la noche del sábado pasado. Los disfraces fueron diversos y muy lujosos. Pueden verse trajes de italiana, de pirata, circasiana, campesina rusa y holandesa. Muy bonitas todas, y todas de nuestra mejor sociedad (Vigós)

ACLARACION

En las primeras horas de la mañana de ayer, antes de conocer la noticia del fallecimiento de John J. McGraw, gran amigo de Cuba y uno de los más famosos managers de base ball de las Grandes Ligas, mandamos insertar en nuestro cilindro de Rotograbado, correspondiente a las páginas interiores, el retrato del amigo y deportista desaparecido.

Nuestros mejores deseos, es decir, el que señalaba el cable al manifestar el mejoramiento de McGraw, no se cumplieron.

Valga esta aclaración.

DE MEJICANAS.—Entre los trajes vistosos que se lucieron en el baile llevado a cabo en el Miramar Yacht Club el pasado sábado, el que llevaron estas dos lindas señoritas habaneras llamaron la atención por lo adecuados y por lo perfectos. Son ellas las señoritas Lupe y Margot Zúñiga, que se disfrazaron de mejicanas (Foto Bravo)

GRAFICAS DE SANTA CLARA.—Aspecto que presentaba la reunión de delegados de las Corporaciones Económicas de Cuba en su visita a la capital de la referida provincia. La foto fué tomada en el parque Vidal, uno de los lugares más plácidos y sonrientes de la histórica ciudad (Foto Gómez)

OTRO ASPECTO DE LA FIESTA.—He aquí otro de los aspectos de la suntuosa fiesta celebrada en el Miramar Yacht el pasado sábado. Todo fué alegría y animación durante las horas que duró la fiesta. Esta empezó a las diez de la noche y duró hasta casi vencida la madrugada (Foto Patiño)

EN EL MIRAMAR YACHT CLUB.—El sábado por la noche se llevó a efecto el primer baile de Carnaval del Miramar Yacht Club, del cual es Presidente el doctor Mario Rojas. Fué una fiesta elegante y animadísima. Aquí presentamos un grupo de los concurrentes que posaron un momento para nuestro fotógrafo. La escena, alegre y divertida, fué tomada en el puente del club náutico citado (Foto Patiño)

LA PRESIDENCIA.—Es esta otra vista de la reciente reunión habida en Villaclara de los señores miembros de las Corporaciones Económicas de Cuba. La mesa presidencial está integrada, en el centro, por el señor Angel Garri y a los lados Venancio Martínez, secretario, y Miguel Martínez, tesorero (Foto Gómez)

Impreso en los talleres del DIARIO DE LA MARINA.—Habana Cuba

M.E.C.D. 2016

SUPLEMENTO DIARIO EN ROTOGRABADO; DE ACTUALIDAD MUNDIAL

DIARIO DE LA MARINA

HABANA, LUNES, 26 DE FEBRERO DE 1934

PARA ASUNTOS RELACIONADOS CON EL DEPARTAMENTO GRAFICO llamar al Teléfono M-3775

HEMEROTECA MUNICIPAL MADRID

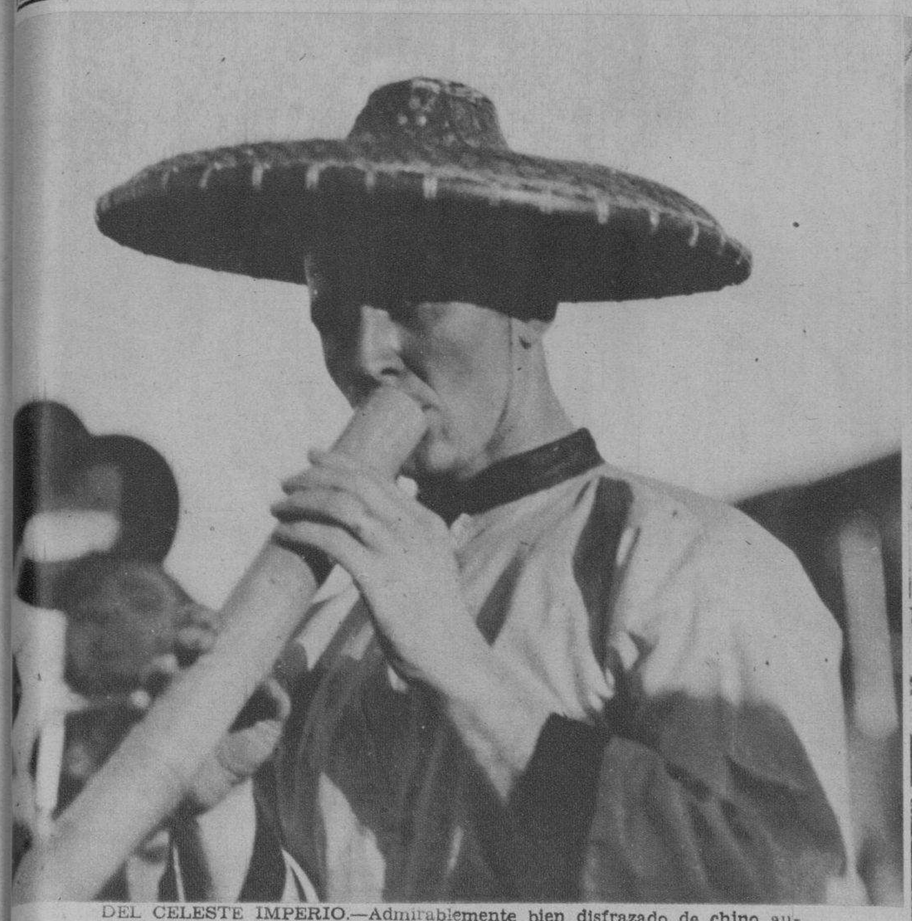

DEL CELESTE IMPERIO.—Admirablemente bien disfrazado de chino auténtico, este joven, con la clásica pipa en las manos y el sombrero de plato del Oriente, paseó durante la tarde de ayer, llamando la atención por su raro indumento (Foto Bravo)

PERSPECTIVA.—Desde lo alto de la escalinata del Capitolio Nacional fué tomada esta fotografía, que muestra a plenitud toda la perspectiva de la gran avenida en los momentos en que discurrían los autos repletos de alegres paseantes. Se puede decir, sin exageración alguna, que el paseo de ayer ha sido uno de los más nutridos habidos en la Habana en muchos años

DIVERTIDISIMAS.—Este grupo arrogante de lindas muchachas asistieron al paseo de carnaval, que se celebró en esta ciudad de una manera inusitada, por lo brillante y animado. Visten un sencillo indumento masculino y llevan en sus bonitas cabecitas una bomba de cartón (Foto Bravo)

BOLCHEVIQUES.—Estos tres jóvenes burgueses se disfrazaron de bolcheviques, y en vez de llevar un arsenal de bombas y materiales explosivos, condujeron en su automóvil serpentinas y confeti (Foto Vigos)

BONITA CARROZA.—Llamaron la atención de todos los que presenciaron el paseo de ayer las artísticas carrozas, entre éstas la que puede ver el lector, cubierta de flores, conduciendo a parte del alumnado del Instituto "Edison" (Foto Patiño)

EN EL PARQUE CENTRAL. — Un momento de tranquilidad solicitado por nuestro repórter gráfico a estas alegres paseantes del carnaval y logramos la foto que podrá admirar el lector por sí mismo. Fué tomada la misma en uno de los ángulos del Parque Central (Bravo)

DIARIO DE LA MARINA.—Estas siete muchachas tan bonitas y el niño, tan simpático, fueron ayer al paseo de carnaval representando al DIARIO DE LA MARINA, decano de la prensa de Cuba. Vestían saya negra de seda, blusa blanca y sombrero, también negro. Cruzado sobre el pecho el letrero con el nombre de nuestro periódico. Se nombran estas lindas señoritas Elena Grande Andreu, Cuca Acevedo, Delia del Castillo, Gloria Rambre, Chacha y Margot Montero, Carmelina Trucios y el niño Manolo Miguel (Foto Vigos)

EN LA ESCALINATA.—En el Capitolio, ese suntuoso edificio, orgullo de la ciudad, se apostó el pueblo soberano, y desde sus escalones, vió desfilar el paseo de ayer, que recordaba la época suntuosa de los millones (Foto Vigos)

ANIMACION.—Ayer, fecha de "La Sardina", el pueblo de la Habana se desbordó por sus calles y avenidas, celebrando el día de carnaval. La fila de automóviles se extendió hacia las afueras. En la calle Marina pudimos captar este aspecto del paseo, que resultó muy animado (Foto Patiño)

M.E.C.D. 2016

SPORTS

EN LA PLAYA DE MIAMI.—Los americanos del norte, naturalmente, los pudientes, que tienen aun bastante dinero que gastar, abandonan el frío del norte y bajan hacia los Estados del Sur, especialmente a la Florida, donde se nos dice que en la actualidad hay más de ciento cincuenta mil turistas. Es en la playa donde pasan la mayor parte del tiempo el elemento femenino. Vemos aquí a cuatro lindas americanas luciendo trusas del último estilo (Foto Wide World)

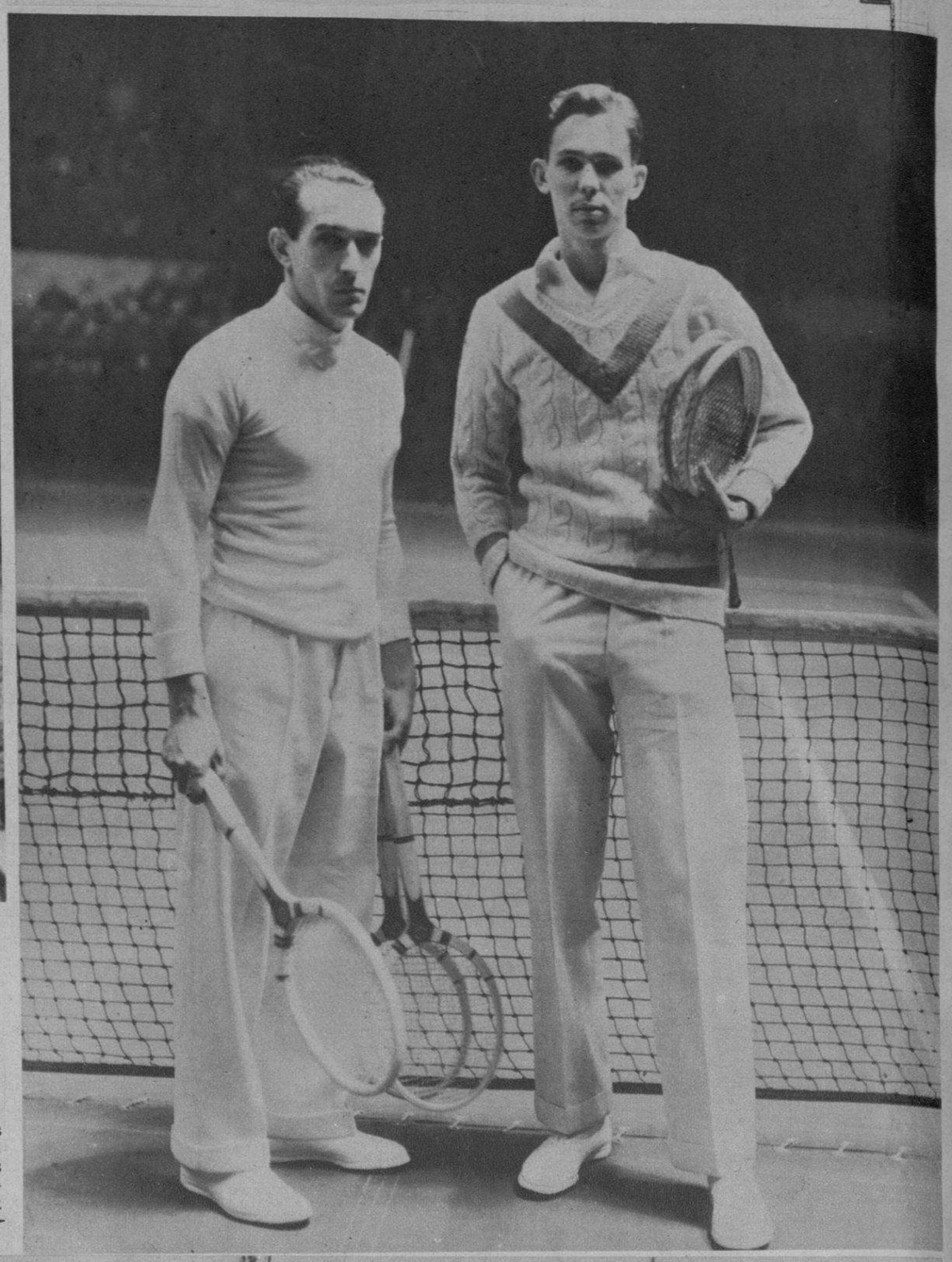

LOS FRANCESES INVADEN EL TENNIS.—Los franceses, de unos años a esta parte, se están haciendo dueños de no pocos trofeos deportivos. Ya no son solamente los americanos los mantenedores de la gloria deportiva del mundo. He aquí a Vines y a Cochet después de jugar un set, en el Madison Square Garden, de New York (Foto Wide World)

NUEVO MANAGER.—El gran Casey Stengel, uno de los jugadores más formidables del pasado, ha sido designado manager de los "Dodgers" del Brooklyn. El team del otro lado del puente tiene, con esta adquisición, un gran chance para el "pennant" que se discutirá este año en la primavera (Foto Wide World)

EL GLOROSO MAC GRAW.—He aquí el gran manager y dueño de los New York Gigantes, John J. McGraw, uno de los más desinteresados amigos de Cuba que se encuentra muy delicado de salud, a tal extremo que se temió un fatal desenlace. El gran "Mono Amarillo", según nos anuncia el cable, está mejorando y los médicos no han perdido la esperanza de salvarlo. Esta foto fué tomada a McGraw el año de 1928, usando el glorioso uniforme de los Gigantes (Foto Wide World)

BUENAS PESCADORAS.—No se puede discutir la pericia de estas lindas bañistas que están pasando una temporada en Cayo Largo, Florida, en el manejo del anzuelo. La que más, la que menos, ha pescado algo. Fueron, además, las vencedoras en un concurso de pesca celebrado en esa playa soleada. De izquierda a derecha las señoritas Taylor, Smith, Santchi, Osen, Cutler y Buckley (Foto Wide World)

ESTRELLA DEL CANTO.—En la foto mostramos a Miss Marion Talley, conocida y aplaudida cantante de ópera, mientras toma un baño de sol en la playa de Daytona, Estado de la Florida. Este año la citada playa se ha visto muy concurrida por personalidades del arte del país vecino (Foto W. W.)

CAMPEONAS DEL PATIN.—Miss Marjorie Parker, ganadora del campeonato de "figuras" en el salón de patinar de Atlantic, junto a tres competidoras que obtuvieron menciones honoríficas del jurado que ofreció los premios. De izquierda a derecha Helen McDermott, Marjorie Parker, S. D. Shinkle y Edna Harris (Foto Wide World)

M.E.C.D. 2016