1A SECCION

SERVICIO DE ASSOCIATED PRESS. Esta queda autorizada para usar nuestro servicio y noticias de información.

HILO DIRECTO CON NUEVA YORK

DIARIO DE LA MARINA

El DIARIO DE LA MARINA es el periódico más antiguo de Cuba. Fué fundado en el año mil ochocientos treinta y dos.

SERVICIOS ESPECIALES DE ESPAÑA

1A SECCION

AÑO CIENTO DOS.—NUM. 34. ACOGIDO A LA FRANQUICIA POSTAL LA HABANA, MARTES 20 DE FEBRERO DE 1934.—SANTOS LEON Y ELEUTERIO. TIEMPO PARA HOY: VARIABLE Probables lluvias. PRECIO: 5 CENTAVOS.

COMENZARON AYER LAS NEGOCIACIONES FORMALES PARA LA REVISION DEL TRATADO CON E.U.

IMPRESIONES

¿La prensa está cumpliendo con su deber?

Así interroga una conocida firma comercial en la página 7 de esta edición, refiriéndose al marasmo reinante en punto a las garantías imprescindibles de que deben gozar los ciudadanos en una sociedad civilizada.

Pues... al que le venga bien el sayo, que se lo ponga.

En cuanto a nosotros, tenemos conciencia de que lo hemos cumplido con exceso si es que tratándose del deber, se puede hablar de excederse uno.

Los petardos con que hoy se damnifican las propiedades ¿qué son sino consecuencia de las impunes embestidas a la propiedad realizadas por los teorizantes que han estado a punto de convertir la isla en el "triste páramo desierto" de que hablaba el poeta?

Cuando la propiedad no se respeta, ¿por qué han de respetarse las propiedades?

Y ¿qué han hecho ni qué hacen los adversarios del comunismo contra esta mala yerba que amenaza con invadirlo todo y con sumir al país en un caos de donde surja después el nuevo mundo forjado en las mentes febriles de unos redentores delirantes?

Pues esperar por el taumaturgo que conjure el maleficio comunista y rogar a Dios por que el rayo descienda sobre la cabeza del prójimo y no sobre la propia.

Mientras la bomba, el boicot, la huelga, la incautación o la amenaza vaya con el vecino, el cubano de espíritu conservador no se conmoverá.

Las llamadas clases conservadoras muestran una indiferencia y una abulia que ofrecen vivo contraste con la audacia y la decisión de los extremistas. Y entre un castillo que no se defiende o se defiende pobremente y unos asaltantes decididos a todo y que se valen de todos los medios y utilizan todas las armas, la victoria no es dudosa.

La minoría comunista que rige, orienta y maneja a su antojo las organizaciones proletarias, fía su triunfo en la dispersión en que se desenvuelven las clases patronales. Y éstas, por todo recurso, se encomiendan al Gobierno. Como si hubiese gobierno en el mundo que entre una fuerza que avanza y se agita y otra dispuesta al sacrificio con mansedumbre ovejuna no se mostrase inclinado a complacer a la **más difícil!**

El caso del boicot de bahía es típico. Un gremio proletario se interfiere en el embarque y desembarque de determinadas mercancías. ¡Tremenda usurpación de funciones! Reconocida la validez del procedimiento, la vida de cada industria y de cada firma comercial quedaría a merced de cuatro señores de horca y cuchillo que sientan sus reales en los muelles. ¿Qué hará el Gobierno? ¿Prestar las garantías necesarias para que los dueños de las mercancías puedan embarcarlas o desembarcarlas con su personal propio? Claro que si lo hiciera no haría más que cumplir con su deber. Pero el boicot afecta a una firma comercial, y el gremio de bahía amenaza con un paro en los muelles, y los gobiernos, como es lógico y humano, escogen siempre la línea de menor resistencia. Un conflicto entre un gremio y una firma industrial no es conflicto. Sí lo sería entre un gremio y una rama industrial; porque en el primer caso lo que se cierra es una fábrica, y en el segundo lo que se paraliza es toda la industria.

Y como ante la amenaza de una huelga en bahía con la posible derivación de otra huelga general (eterno **coco** con el que se chantageó de lo lindo al gobierno de Grau San Martín), no hay gobierno que se decida a librar una batalla para que prevalezcan los fueros del derecho y de la justicia, a la casa boicoteada la parte un rayo.

Porque para que no la partiese fuera preciso que, ante el caso insólito de una de estas incautaciones ilegales en los muelles, por razón de solidaridad gremial, se respondiese con el acuerdo patronal de no extraer de los muelles ni un solo bulto, por razón de solidaridad patronal ante lo inaudito del ataque.

Entonces el Gobierno tendría que actuar incontinenti y no, como ha sucedido aquí, a los cinco meses de perpetrarse un atentado de ese calibre.

Pero... no hay que desesperar. Nuestros hombres de orden están a punto de caer en la cuenta de que al que no se ayuda ni Dios ni el Gobierno los ayuda.

Quizás cuando eso acontezca sea un poco tarde, y quizás no. Pero, de todos modos, conveniente es que se percaten de que a la desbandada serán cazados como palomitas sin hiel. Y unidos, quizás sucumban, pero, al menos, sucumbirán peleando como leones.

CONCEDIDAS TODAS LAS DEMANDAS A LOS ESTUDIANTES

PARTICIPARA EL ALUMNADO EN EL CONSEJO UNIVERSITARIO, HASTA QUE HAYA ESTATUTO

En la asamblea de mañana miércoles, a las ocho de la mañana, serán dadas a conocer a los estudiantes las bases aceptadas

DIA movido fué el de ayer en la Universidad, a pesar de hallarse el estudiantado en huelga.

Como si no fueran suficientes las reuniones de los claustros de Derecho y Medicina, celebradas por la mañana, el Rector de la Universidad, doctor José A. Presno, dispuso que se adelantase para por la tarde el Consejo, que se había anunciado que se reuniría en el día de hoy.

De las reuniones de los profesorados de Derecho y de Medicina, poco podemos decir. Fueron absolutamente secretas y se guardó reserva oficial de lo tratado.

No obstante el repórter, con la insistencia característica de la clase, logró saber que las demandas habían sido aprobadas en su totalidad, aunque con ciertas objeciones, en ambas facultades.

En Medicina, por ejemplo, se discutió mucho sobre las clases nocturnas, pues se señalaba la imposibilidad material de dar ciertas asignaturas, como la clínica, y atender a los gastos de laboratorio. También se le hacían ciertas objeciones a la abolición de las tesis de grado y a la forma en que se habrían de celebrar os exámenes parciales.

La facultad de Derecho, por su parte, aceptó todas las demandas, incluso la de las clases nocturnas y la de la facilitación de copias al alumnado en aquellas asignaturas en que no hubiese un texto determinado, nombrando una comisión, integrada por los doctores Pérez Cubillas, Santos Jiménez y Gerardo Portela para que resolviera con los delegados de curso todos los problemas que se presentasen para el cumplimiento de las mismas.

EL CONSEJO Y EL COMITE DE HUELGA

Después, ya en horas de la tarde, se celebró la reunión del consejo Universitario, el cual, tras de deliberar ampliamente sobre el asunto y armonizar criterios, pasó a darle cuenta oficial de los acuerdos al Comité de Huelga, que había sido especialmente citado por el doctor Presno.

Del informe se pasó a la deliberación, que se prolongó extraordinariamente, pues ya habían dado las ocho de la noche y continuaba la reunión.

Al fin, se abrió la puerta del despacho rectoral y salieron apresuradamente varios de los componentes del Comité y algunos profesores. La asamblea se había dado por terminada.

Todos trataban de marcharse a cual más apresurado, de aquí que el repórter tuviera que hacer verdadero arte de magia para recoger la impresión de unos y de otros.

Por los miembros del Comité pudo saber que había ciertos puntos, el referente a la abolición de la tesis de grado y el relativo a la forma en que se verificarían los exámenes parciales, que no estaban suficientemente aclarados por el claustro de Medicina, pero que todos habían sido aprobados en conjunto.

En cuanto a la participación del estudiantado en el gobierno de la Universidad nos hubieron de decir, y esto nos lo ratificó el doctor José A. Presno cuando lo abordamos a su salida, que les había sido concedida la participación en el Consejo Universitario, según habían pedido, hasta tanto se redactasen y pusiesen en vigor los estatutos del Alma Mater, aunque esto, desde luego, se había de hacer formalmente y para ello se reuniría el Claustro General de Profesores por una parte y la asamblea de estudiantes por otra.

Al preguntar nosotros al Comite de Huelga acerca de la fecha de la reunión, nos dijeron que en la asamblea de mañana, miércoles a las ocho a. m. se daría a conocer todo lo tratado y que ella sería la que decidiría todo lo relacionado con el particular.

Respecto a la reunión del Claústro General existe la impresión de que será lo antes posible, quizás si en la tarde de hoy mismo.

Los miembros del Comité de Huelga se dieron cita, asimismo, en su disgregación rápida, para las diez de la mañana de hoy.

Y no hubo más.

Dos vigilantes abecedarios han sido repuestos

Habían sido suspendidos por el Sr. Labourdette por ir a la recepción de Martínez Sáenz

Por disposición del Jefe de la Policía Nacional, fueron ayer repuestos en su cargo, los vigilantes 502, Francisco Morales y 435, Manuel Gutiérrez, los cuales recientemente fueron expulsados por el anterior Jefe señor Mario Labourdette, con motivo de haberlos sorprendido en Palacio, hablando con varios abecedarios, el día de la llegada del señor Martínez Sáenz y de cuyo hecho nos ocupamos en su oportunidad.

En el primer laudo dictado por la Secretaría del Trabajo, se recomienda a la Compañía de Teléfonos el aumento parcial de los jornales

La Compañía, inconforme con el laudo, se propone recurrir. El aumento indicado es de un 5 por ciento. No se discutieron las bases referentes a la supresión del cobro por llamada

A las nueve y media de la noche de ayer el señor Pedro Prendes y Aguiar, Subdirector del Trabajo, de la Secretaría del ramo, en su carácter de Presidente de la Comisión Local de Cooperación Social constituido de acuerdo con el Decreto-Ley número 3, que regula los problemas de huelgas y reivindicaciones obreras, dictó un laudo en el problema pendiente entre el personal de la Cuban Telephone Company y esa empresa. Este laudo es el primero que se dicta como consecuencia del referido Decreto-Ley, y dada su importancia lo transcribimos textualmente:

«En la ciudad de la Habana a los diez y nueve días del mes de febrero de mil novecientos treinta y cuatro, se reune en la Secretaría del Trabajo la Comisión Local de Cooperación Social para conocer del conflicto existente entre el Sindicato de Obreros y Empleados de la Cuban Telephone Company y la referida Compañía denominada Cuban Telephone Company a fin de dictar resolución en el referido expediente y

«**RESULTANDO**: Que con fecha 9 de febrero del año actual el Sindicato de Obreros y Empleados de la Cuban Telephone Company se dirigió a esta Secretaría en el sentido de acogerse a lo que dispone el Decreto Ley número tres publicado en la Gaceta Oficial, Edición Extraordinaria No. 12, de fecha febrero 6 del actual.

«**RESULTANDO**: Que de acuerdo con el artículo segundo del mencionado Decreto-Ley el Señor Secretario por resolución de fecha nueve del actual admitió la solicitud presentada por el Sindicato de Obreros y Empleados de la Cuban Telephone Company, ordenó notificar a la Empresa Cuban Telephone Company de esos hechos y requerida para que nombrara los tres delegados que en su representación habían de formar parte de la referida Comisión para discutir y resolver el asunto planteado. Por la misma resolución se designó al señor Pedro Prendes y Aguiar, Jefe de la Sección de Información y Registro de Organizaciones de la Dirección del Trabajo para que en representación del señor Secretario presidiera la Comisión antes mencionada. Así mismo y por la referida resolución se tuvo por notificados y requeridos a los representantes del Sindicato de Obreros y Empleados de la Cuban Telephone Company para que designaran los tres delegados que a ellos le correspondían.

«**RESULTANDO**: Que con fecha diez del actual quedó constituida la Comisión Local de Cooperación Social para conocer del conflicto existente entre el Sindicato de Obreros y Empleados de la Cuban Telephone Company y la propia Compañía denominada Cuban Telephone Company de la siguiente manera: Pedro Prendes Aguiar, Presidente por designación del Sr. Secretario del Trabajo; en representación del Sindicato los señores Miguel del Valle y Mata, Antonio de los Santos y Roberto Pérez de Acevedo y en representación de la Cuban Telephone Co. los señores doctor Arturo M. Mañas y Parajón, José Agustín Fernández Tregent y H. C. Hart celebrándose al efecto la primera reunión en el propio día 10 de los corrientes levantándose la oportuna acta que fué suscrita por la totalidad de los miembros de la Comisión.

«**RESULTANDO**: Que en las sesiones celebradas por dicha Comisión los representantes del Sindicato y de la Empresa alegaron los que respectivamente a su derecho conducían interesando la práctica de diferentes pruebas que fueron practicadas las que fueron posibles dentro del término fijado por el referido Decreto-Ley.

«**RESULTANDO**: Que la representación de la Cuban Telephone Co. denunció a esta Comisión un estado de huelga de «brazos caídos» y que practicada una minuciosa investigación en el edificio de la Compañía por el Sr. Presidente de esta Comisión para comprobar los hechos denunciados, investigación que se practicó a instancia de la representación de la propia Compañía comprobándose en ella que no existía dicha huelga. Apreciadas en conjunto las pruebas admitidas y practicadas y apreciadas también las investigaciones realizadas llevan a esta Comisión a la siguiente conclusión:

«**CONSIDERANDO**: Que es una necesidad entrar en el fondo de los problemas sociales como muy bien lo determina el preámbulo del Decreto-Ley No. 3 reconociendo el Gobierno la necesidad urgente de atender por múltiples demandas y reivindicaciones de las clases trabajadoras y aprestarse a procurar dentro del límite de sus facultades la mayor satisfacción a las humanas y precisas necesidades del proletariado,

«**CONSIDERANDO**: Que las reivindicaciones pedidas por el Sindicato de Obreros y Empleados de la Cuban Telephone Co. apreciadas con espíritu de absoluta imparcialidad resultan medidas, que si bien es cierto el hecho de atravesar según la prueba aportada por la Compañía, momentos difíciles en lo que respecta a la situación económica no es menos cierto que los Directores de la Compañía no han puesto en práctica procedimientos que tiendan a contrarrestar el estado económico, dando mayores facilidades a los que utilizan el servicio de la misma, bien rebajando las cuotas o por otros medios adecuados, que aumenten el volumen de negocios y la eficacia del mismo, es injusto que los empleados y obreros de una Compañía resulten ser los únicos perjudicados de la ineficacia de los Directores.

«**CONSIDERANDO**: Que el desequilibrio que se observa con el aumento pedido obedece en su casi totalidad a los altos sueldos que disfrutan el Presidente, los tres Vice-Presidentes y altos Jefes de la Compañía, que reducidos con equidad permitirán el aumento pedido por los obreros y empleados sin afectar a la Compañía.

«**CONSIDERANDO**: Que las peticiones formuladas por el Sindicato de Obreros y Empleados de la Cuban Telephone Company aún aquellas que parezcan fuera de su radio de acción, por no ser una lucha directa entre el capital y el trabajo, no es menos cierto que es atendible toda petición formulada por cualquier ciudadano que se traduzca en beneficio para todo el pueblo y admitiendo que las rebajas de las cuotas de los teléfonos por un lado beneficiaría al pueblo consumidor de este servicio y muy especialmente a una gran cantidad que teniendo necesidad de la prestación de los mismos su estado económico no le permite utilizarlo por su alto costo; por el otro daría mayor movimiento al personal de la Compañía y posiblemente mayores utilidades; no obstante no poderse resolver dentro de esta procedimiento,

RESOLVEMOS:

«A la base primera que literalmente dice así: «Que se aumente en un 5 por ciento el sueldo o jornal que perciban cada obrero o empleado de la Compañía en la actualidad.» Aumentar el 5 por ciento solicitado aclarando que el aumento se refiere a los empleados y obreros que por su categoría pertenecen al referido Sindicato.

«A la base segunda que literalmente dice así: «Que se establezca un sueldo mensual mínimo de acuerdo con la siguiente escala:

(a) Mensajeros de la Habana	$30.00
(b) Mensajeros del interior	20.00
(c) Operadoras Centro Clase B	15.00
(d) Operadoras Centro clase A	25.00
(e) Jefes de Centros manuales	30.00
(f) Operadoras Centro Auto. Interior	35.00
(g) Operadoras Centro Auto. Habana	50.00
(h) Personal de oficina	55.00
(i) Resto del personal	60.00
(j) Personal jornalero (diario)	2.00

«Acordamos aceptar lo pedido en dicha base aclarando al apartado (j) que quedará redactado en la siguiente forma:

	Por día
Operadoras jornaleras	$1.20
Trabajadores de cuadrilla y construcción y demás jornaleros	2.00

«A la base tercera, que literalmente dice así: «Reorganización de todos los Departamentos de la Compañía en el término de noventa días, a partir de esta fecha y a base de Contratos colectivos de trabajo.» Se admite tal cual está.

«A la base quinta, que literalmente dice así: «Que pasen a ser obreros o empleados de plantilla los jornaleros que lleven más de dos años en la Compañía.» Se acuerda aceptarla tal cual está redactada.

«A la base sexta, que literalmente dice así: «Que todos los gastos que ocasionare el mantenimiento del servicio, incluyendo los gastos por concepto de viajes sean por cuenta de la Compañía.» Se acepta y aprueba tal como está redactada.

«A las bases 1ra., 2da. y 3ra. del pliego presentado de fecha 9 de febrero del actual que copiadas literalmente dicen así:

«Primera: Que sea derogado el Decreto en que el funesto y tiránico Machado obligó al pueblo a que no disfrutase del servicio telefónico como tiene derecho a hacerlo alejando de su alcance, el teléfono.»

«Segunda: Que en su consecuencia sean suprimidas las traganíkeles o que solamente sean puestas en aquellos lugares en que la conveniencia pública las solicite.

«Tercera: Que sean rebajadas de acuerdo con la concesión las actuales tarifas que hoy tiene en vigor la constituyen una violación de la misCuban Telephone Company, y que ma, con perjuicio manifiesto de todo el pueblo de Cuba, porque se le priva de un servicio que debe obtener por un precio más bajo.

«Resolvemos no discutirlas por no ser compatibles con el procedimiento de que se trata, aunque dado el alto espíritu que ellas encierran se acuerda transcribirlas y remitirlas al honorable señor Presidente de la República por conducto del honorable señor secretario del Trabajo, para su conocimiento.»

RECURRIRA LA COMPAÑIA

Según nuestras noticias, la Cuban Telephone Company tiene el propósito, con vista del laudo dictado, de recurrir ante el Tribunal Superior que señala el decreto-ley número 3, y el cual lo integran los secretarios de Hacienda, Comunicaciones y el del Trabajo

Cuando los actuales Reyes de Bélgica se casaron...

He aquí a los nuevos soberanos de Bélgica, la princesa Astrid y el príncipe Leopoldo. La presente foto, que guardaba el archivo del DIARIO, fué tomada en el mes de noviembre de 1926, año en que los príncipes celebraron sus esponsales en Bruselas.

El progama de cuotas azucareras provocó amenazas en la comisión de agricultura de los E. Unidos

El representante Carpenter dijo que el Congreso se rebelaría contra Roosevelt

WASHINGTON, Febrero 19, AP. La posibilidad de una nueva reducción de la producción de azúcar de remolacha en los Estados Unidos, indicada a la Comisión de Agricultura de la Cámara de Representantes por Mr. Weaver, a fin de rehabilitar la industria azucarera, provocó amenazas por parte del representante demócrático M. Carpenter, quien estimó que el Congreso se rebelaría contra el Presidente Roosevelt.

Mr. Weaver declaró que el gobierno desea proteger a los productores de azúcar de remolacha contra una mayor depreciación de los precios, lo que daría por resultado, con toda probabilidad, una más intensa desorganización del mercado del azúcar.

«Nosotros consideramos de nuestro deber —dijo Weaver—proteger a los productores contra esta emergencia. Los sembradores de caña azucarera son vulnerables a una drástica reducción de los precios y rebaja de los aranceles. Nosotros queremos protegerlos contra tales cosas».

Agregó que el Gobierno desea poner coto a la industria antes de que llegue a adquirir mayor importanria y dijo que el mercado mundial azucarero con la compañía de los precios bajos podría desorganizarse aún mas de lo que está si no se realizara el prograra que ha propuesto el Presidente Roosevelt.

Declaró que la industria azucarera de la remolacha es costosa desde el punto de vista del consumidor y que esa dificultad no se remedia siquiera con la reducción del área de las siembras. Si bien, añadió, la diferencia para el consumidor aisladamente considerado no es grande, tomado en conjunto resulta considerable.

El representante Marhall, por Ohio, de filiación democrática, afirmó que la parte Noroeste de su estado teme que «la industria resulte altamente perjudicada» por el programa de la administración.

Weaver replicó que no existe propósito alguno de establecer distingos en perjuicio o beneficio de determinada sección del país.

Varios de los miembros de la Comisión atacaron los poderes conferidos al secretario de Agricultura.

Manifestó Weaver que a las cuotas se ha dado bastante flexibilidad de intento con el fin de que el secretario de Agricultura pueda tomar los promedios de cualquiera de los trienios comprendidos entre 1925 y 1933, agregando que la administración desea precios razonables para los remolacheros y cañeros, la rebaja de los que paga actualmente el consumidor y la eliminación de la competencia que es eresivac, y que aumenta el costo dentro de la industria.

Preguntado por Mr. Jones, presidente de la Comisión acerca de la cuantía del azúcar americano que se consume anualmente en los Estados Unidos. Weaver contestó que «menos de la tercera parte del consumo total».

Contestando a otra pregunta dijo Weaver que «la reducción de los aranceles es de la exclusiva competencia de la Comisión de Aranceles del Congreso y del Presidente de la República pero que en esta ocasión competen solo al Presidente Roosevelt.

LA LIBERTAD A LOS OBREROS DETENIDOS POR VARIAS CAUSAS

Hablando con los periodistas el Dr. Antiga, Secretario del Trabajo, declaró que solo esperaba que los gremios obreros le entregasen la relación de sus compañeros detenidos, consignando la cárcel donde se encuentran presos, para gestionar del Estado Mayor o del Presidente de la República, su inmediata libertad.

SE PREVE LA POSIBILIDAD DE ITALIA Y ALEMANIA ROMPAN SUS RELACIONES AMISTOSAS

ROMA Febrero 19. AP — Muchos observadores imparciales preven la posibilidad de que Italia y Alemania rompan sus relaciones con motivo de la insistencia del Gobierno de Hitler en intervenir en los asuntos de la nación austriaca. Se basan en los violentos editoriales que contra Alemania viene publicando el periódico «Gionale D-Italia» que es afecto al gobierno de Mussolini.

«No puede dudarse por más tiempo —dicen— que el movimiento nacional-socialista que ha estallado en Austria en forma violenta ha sido inspirado por los elementos germánicos. El cuartel general de los mismos se encuentra de hecho en Berlín y Munich. Los principales organizadores figuran entre las más destacadas personalidades del mundo político alemán».

Un cargamento de ron que vale un millón a E.U.

Cien mil cajas embarcarán por Oriente, en los vapores St. Marie, Calamares y Surimare

SANTIAGO DE CUBA, febrero 19. DIARIO. Habana. — Los vapores «St. Marie», «Calamares» y «Surimare» entrarán en puerto este mes, con objeto de cargar cien mil cajas de ron Bacardí, con destino a varios puertos de los Estados Unidos. El valor de dicho cargamento asciende a la suma de un millón doscientos mil pesos, valorándose la caja en doce pesos. Este embarque se considera el más importante realizado por este puerto. El cargamento será distribuído en esta forma: 65 mil cajas el «St Marie»; 15 mil «Calamares», y 20 mil el «Surimare».—García, Corresponsal.

INAUGURADO EL SERVICIO POSTAL AEREO MILITAR EN LOS ESTADOS UNIDOS

NUEVA YORK, febrero 19 (AP).— El ejército inauguró hoy el servicio postal aéreo desde Chicago, Kansas City y Miami, pero las condiciones del tiempo impidieron que los pilotos militares remontaran el aire.

Durante la controversia de la cancelación de los contratos se sostuvo por los aviadores civiles que sus compañeros los de la aviación militar no disponían de los elementos necesarios para hacerse cargo del servicio y citaban la posibilidad de que en caso de mal tiempo no pudieran dar cumplimiento.

Agoniza John Mc Graw, a los 61 años de edad

El ex-manager del New York Gigantes, John J. McGraw, se encontraba agonizando esta madrugada en el HosPital New Rochelle, víctima de un ataque de uremia. (Vea en la página de sports, 11, los últimos boletines médicos).

La asamblea del ABC suspendida hasta mañana

No se llegó a ningún acuerdo sobre la constitución de un partido político abecedario

Apenas comenzada la asamblea de la Constituyente del A B C, fué suspendida con la promesa de celebrarse el miércoles a las nueve de la noche.

Los delegados, miembros de la Constituyente que están deliberando sobre el futuro del abecedismo se reunieron en los amplios salones de la Asociación de Jóvenes Cristianos en sesión secreta.

Era la de anoche, la asamblea señalada para decidir si el A B C ha de convertirse o no en Partido político con fines electorales, pero como se dice anteriormente, la reunión no tuvo efecto.

EN LA SECRETARIA DE ESTADO SE CELEBRO AYER TARDE LA PRIMERA REUNION OFICIAL

Se acordó que la primera reunión de carácter técnico tenga lugar mañana en la Secretaría de Hacienda.— Tendrán acceso cuando lo estimen necesarios, miembros de entidades económicas

En la tarde de ayer dieron comienzo en la Secretaría de Estado, las negociaciones formales acerca de la modificación que ha de experimentar el Trtado de Reciprocidad Comercial entre Cuba y los Estados Unidos. Presidió la reunión el doctor Cosme de la Torriente, en su carácter de Secretario de Estado, y asistieron los Secretarios de Hacienda y Agricultura, Dr. Martínez Saenz e Ingeniero Rionda, que son los departamentos del Estado que van a intervenir técnicamente en esas negociaciones.

Acudió a la reunión el Embajador Mr. Caffery, con el primer secretario de la Embajada, Mr. Matthews, y los técnicos norteamericanos Nuffer y Dorrell. También tomaron parte los funcionarios cubanos Sr. Angel Solano, competente Jefe del Departamento del Comercio Exterior de la Sec. de Estado, y los abogados Roberto Netto y Pedro Arango, por la Sec. de Hacienda y Agricultura, respectivamente.

Inició el acto el Dr. Torriente, quien, en breves palabras, se refirió a la necesidad de reformar fundamentalmente el instrumento que regula las relaciones comerciales entre Cuba y los Estados Unidos, convenido hace más de treinta años, en cuyo período de tiempo mucho se habían modificado las condiciones existentes en ambos países por lo lo que era imprescindible revisar el documento y comenzar a trabajar sobre las nuevas bases acordadas. El Dr. Torriente tuvo frases de elogio para Mr. Welles, el ex-embajador norteamericano que fué el primero que había iniciado estos trabajos tan convenientes a la reconstrucción económica del país y quien los había emprendido con la mejor buena fe y afecto hacia este pueblo, y hoy al frente del Departamento latinoamericano de la Secretaría de Estado yanqui, continuaría demostrando ser un buen amigo de Cuba y los cubanos. También el Dr. Torriente tuvo palabras de afecto para Mr Caffery, el actual embajador de Norteamérica, de quien dijo haber demostrado ya, a pesar del poco tiempo que actúa entre nosotros, ser un verdadero defensor de nuestro pueblo y sus intereses, de acuerdo con la nueva política del actual Presidente de los Estados Unidos, Mr. Franklyn D. Roosevelt, con cuyos propósitos e ideales ambos funcionarios norteamericanos —Welles ayer y hoy Mr. Caffery— estaban absolutamente identificados.

Después usó de la palabra, para dar las gracias al Dr. Torriente, Mr. Caffery, quien, en brevísimas frases, condensó el espíritu que había de animar las negociaciones por parte de los diplomáticos de los Estados Unidos.

Más tarde, se entró al estudio de la forma en que había de realizarse el trabajo, conviniéndose que las sesiones de carácter técnico, por su naturaleza, tengan lugar en el edificio de la Secretaría de Hacienda.

Así se acordó, y mañana tendrá efecto la primera reunión, a la que concurrirán los agregados comerciales yanquis y los técnicos cubanos. También se convino en que a las reuniones de esta índole tengan acceso, cuando fuere necesario escuchar su parecer, los representantes de las Corporaciones Económicas de Cuba.

En Austria han ejecutado a los jefes rebeldes

Loeben fué ahorcado, y 3 horas más tarde le siguió Wallisch, auxiliar del jefe del Schutzbun

VIENA, Febrero 19. (AP) Leoben, jefe del Schutzbun o ejército socialista que se rebeló contra el Gobierno del Canciller Dollfuss ha sido ejecutado en cumplimiento de la sentencia dictada por un consejo de guerra. El mismo tribunal juzgó y condenó a pena igual a su asociado Wallisch, llevándose a cabo la ejecución de éste tres horas más tarde.

El presidente del consejo de guerra accedió al ruego de Wallisch en el sentido de que no se le ahorcará hasta que transcurrieran tres horas desde la ejecución de su compañero Loeben.

EL CONFLICTO TABACALERO

En la reunión efectuada anoche en la Secretaría del Trabajo, estuvo a punto de quedar resuelto, satisfactoriamente, el conflicto tabacalero. Pero a última hora el choque de intereses volvió a hacer acto de presencia.

(Lea Actualidades Obreras, en la página 3.)

M. Sterling y Sumner Welles en conferencia

Aplazadas las conversaciones sobre el Tratado Permanente entre Cuba y los E. Unidos

WASHINGTON, febrero 19 (WP). —Hoy celebraron una extensa conferencia en la Secretaría de Estado el Embajador de Cuba, doctor Manuel Márquez Sterling y el subsecretario Summer Welles, encargado de la División Latino-Americana.

A la salida de la entrevista, el doctor Márquez Sterling dijo a los representantes de la prensa que las negociaciones para la revisión del Tratado permanente entre los Estados Unidos y Cuba que debían comenzar en breve en esta capital, según se ha anunciado, quedarán en suspenso temporalmente para permitir las negociaciones del tratado comercial en la Habana.

Terminó diciendo que en su entrevista de hoy solamente se trató de asuntos relacionados con las conversaciones habidas en la Habana la semana pasada.

REUNION EN PALACIO ESTA MADRUGADA PARA TRATAR DEL PROBLEMA TELEFONICO

A la hora de cerrar esta edición, se encuentran reunidos en el Palacio Presidencial, con el Presidente de la República, los secretarios del Trabajo y Comunicaciones, doctores Antiga y Landa, y tres representantes de la Cuban Telephone Company, para tratar el problema telefónico

Se espera la llegada del coronel Batista, jefe del Estado Mayor, para tratar, también con él, del asunto.

No aprueba el gobierno español la nota del Vaticano sobre el Embajador que le han propuesto

No aceptaron a Pita Romero porque dió su voto a favor del Art. XXVI de la Constitución

MADRID, febrero 19 (AP). — El ministro de la Gobernación Sr. Martínez Barrios, ha anunciado que el gabinete, después de discutir las condiciones impuestas por el Vaticano al placet de Pita Romero como Embajador en la Santa Sede, no las consideró satisfactorias, acordando no variar su política una tilde.

Estas manifestaciones están en contradicción con las que hizo otro ministro, el señor Rocha.

Cuando los periodistas preguntaron a Martínez Barrios cuál sería la respuesta que el Gobierno pensaba dar al Vaticano, el ministro contestó:

«No estoy en condiciones de hacerla pública por el momento; pero si los miembros de Acción Popular plantean la cuestión en el Parlamento, se lo diré.

«Ningún Gobierno republicano puede tolerar la intervención del Nuncio ni de otra autoridad eclesiástica en los asuntos de la República.»

En los centros bien informados se dice que la declaración del ministro Rocha está inspirada en el mejor interés por la República. La principal objeción que hace el Gobierno a la nota del Vaticano, según se dice, es que la Santa Sede no admite que España designe para entablar las negociaciones del Concordato a ninguna persona que haya dado su voto a favor del artículo XXVI de la Constitución.

El señor Pita Romero votó a favor de ese artículo y, por tanto, el Vaticano no lo acepta.

Sumario de esta Edición

Anuncios clasificados	10-12-13
Actividades Obreras	3
Cables	14
Cables de España	9
Caricatura de Mariano Miguel	3
Cartel del Día (Teatros y Cines)	6
Católica (Cultos para mañana)	12
Crónica Habanera (Social)	5-7
Crucigrama	4
Comunicaciones	3
Defunciones	12
Escenario y Pantalla (crítica)	6
Farmacias de turno	4
Gacetillas	6
Guanabacoa al Día	5
Habaneras	4
Hacienda	3
Instrucción Pública	2
Matanceras	6
Puerto	8
Palacio	3
Radio y Electricidad	5
Sanidad	2
Sociedades Españolas	4
Telegramas del Interior	8
Tribunal de Sanciones	2
Tribunales (Audiencia y Supremo)	2
Sports	11
Viboreñas	12

LECTURAS

«Armonías» (Por G Urrutia)	2
Inventos, innovaciones y curiosidades	4
«El espíritu de las Asociaciones españolas» (por León Ichaso)	9
«Prescripción facultativa» (por C. Cabal)	9
«La perspectiva olvidada» (por Raúl Maestri)	14
«Vida Mundial» (por Tiburcio Castañeda)	14
«Burla Burlando» (por M. Alvarez Marrón)	4

Vea en la página 2 la continuación del juicio por la muerte de los hermanos Freyre.

M.E.C.D. 2016

EL DR. PEDRO CUE REFIRIO AL FISCAL COMO EL GOBIERNO DE MACHADO PLANEABA ASESINATOS

Las declaraciones prestadas por los oficiales de la policía son favorables al Cap. Guillermo Ara

También declararon a favor del capitán Ara el periodista Manuel Braña y José M. Blanco quienes manifestaron que se hallaban con el acusado a la hora de ocurrir el atentado

Ante el doctor Morales del Castillo, Juez Especial, en la causa que instruye por los sucesos acaecidos en Carlos Tercero y San Carlos, prestaron declaración ayer, varios oficiales de la Policía Nacional, que habían sido citados con ese fin.

El primero en hacerlo, lo fué Salvador Díaz Versón, Segundo Jefe del Cuerpo, quien manifestó que el día de autos se encontraba en la Jefatura, viendo allí al capitán Hidalgo, al mando de la 12 Estación.

Agregando, que se enteró del suceso, por medio de la Octava Estación, que fué la que intervino primeramente en el mismo.

José M. Corbo, Capitán, al mando de la Estación de Luyanó, manifestó que el día del suceso tenía 24 horas francas, por lo que en unión de los vigilantes 71, J. Rodríguez y 816, E. Ramos, se dirigió al pueblo de Cuatro Caminos, con el propósito de cazar, estando en el mismo hasta las seis de la tarde, regresando a la capital, enfermo y enterándose a esa hora del hecho.

El Teniente José M. Millares, pertenece a la 12 Estación, y es edía se encontraba franco, por lo que se dirigió a San Antonio de los Baños, para visitar unos familiares. Al regresar se enteró de que la Jefatura había citado a varios oficiales, por lo que compareció al Despacho del Segundo Jefe, quien después lo llevó a presencia del doctor Renato Silva, Juez, que en esos instantes conocía del suceso. Sobre este hecho, no conoce nada.

También declara el Teniente Médico de la Policía, doctor Francisco Marill, se concretó a decir que por indicaciones del Juez de Instrucción de la Cuarta, visitaba al Capitán Guillermo Ara, que se encontraba lesionado, debido a un choque. De su sanidad tenía que informar cada quinto día, pudiendo asegurar que Ara no podía caminar, pues la herida que presentaba en la rótula se le había infectado.

Manuel Salvia, vigilante 1091, presta sus servicios en la 12 Estación y se hallaba de carpeta de doce a seis, el día del hecho. Informó que ese día recibió un telefonema de la Jefatura, donde se le decía que en la calle Mangos había un juego de siló, dándole cuenta del caso al oficial de Guardia, Teniente Rodda, quien a su vez se lo comunicó al Capitán Hidalgo, el cual salió para dicho lugar en una máquina.

Al regresar con los detenidos, hacía también acto de presencia el Teniente Romero. Sobre los hecho que se investiga, el declarante no sabe nada.

El Teniente Carlos Rodda, prestó declaración en el sentido de que estaba de oficial de guardia, en la 12 Estación, desde las doce del día a las seis de la tarde, recibiendo la orden de la Jefatura para que sorprendiera un juego de siló, en la calle Mangos. Informó que no era cierto que en la Estación penetrara oficial alguno sin gorra. Vió al Teniente Romero que vestía de completo uniforme.

Igualmente prestaron declaración, Manuel Braña y José M. Blanco, los que expusieron que cuando surgió el atentado, ellos se encontraban con el Capitán Ara y una hermana de éste, en el automóvil Lincoln, hacia 23 y C, donde tomaron gasolina para el vehículo, dirigiéndose por último a la casa del ex-Teniente Mouriño, para visitar a los familiares, debido al reciente fallecimiento de dicho oficial. Por la tarde, al enterarse de que por la Jefatura se solicitaba la presencia de todos los oficiales al Despacho del Jefe, se lo avisó al Capitán Ara, recogiéndolo en el mismo automóvil y llevándolo a presencia del comandandante Ferrer.

También declara el Teniente Manuel Romero, actualmente suspenso de empleo y sueldo, relata los hechos en idéntica forma que su compañero Rodda, y asegurando que fué con el Capitán Hidalgo a sorprender el juego de siló, en la calle de Mangos. Al regresar se enteró de que se solicitaba la presencia de los oficiales en el Despacho del Jefe, saliendo el Capitán y otros rumbo a la Jefatura, quedándose él en la acera de la Estación y marchándose después a su casa. Más tarde concurrió al Despacho del Segundo Jefe, donde vió las ametralladoras ocupadas por la policía, y que utilizaron los autores del atentado. Sobre el suceso, ignora más detalles.

Otros oficiales concurrieron a declarar ante el Juez, sin que arrojaran luz alguna en las investigaciones.

Armonías

POR GUSTAVO E. URRUTIA

HA reanudado su enseñanza la Escuela de Ciegos «Varona Suárez». La dirige ahora el atrayente y noble «Nené» de Armas; un ciego muy culto con el alma iluminada de amor y de inteligencia.

Este amigo me preguntaba ayer si es que entre los cubanos de color no hay jóvenes ciegos, y me encargó que yo lo averigüe. Es que no tiene en la Escuela sino un solo cieguecito de color: un mestizo.

—¡Ojalá—comentaba Nené con su risa de niño sano—me digas que en Cuba no hay negros ciegos...!

La edad preferida es entre los 9 y los 14 años. La Escuela instruye, aloja y mantiene gratis a sus alumnos.

Sospecho que después de divulgada esta noticia, vamos a tener que ayudar a Nené de Armas para que amplíe la piadosa escuela.

Se acentúa la disposición de los españoles a participar en nuestra vida política.

Antes de este proceso revolucionario, me parecía prematura esa participación. Temía yo que a Cuba le faltara conciencia nacional suficiente para mantener el predominio de los cubanos en la cosa pública. Además pensaba que los españoles difícilmente renunciarían a su nacionalidad de origen.

Ahora que se vigoriza nuestro nacionalismo y que los españoles pueden disfrutar de la doble ciudadanía, estimo viable y conveniente su colaboración en nuestra política.

Si España fuera un buque de la propiedad de un español que estuviera viajando en otro barco que fuese Cuba, a la hora de las tormentas el español pensaría mucho en España, pero pensaría más aún en Cuba y hasta metería el brazo para ayudar a salvar la nave donde está embarcado.

Hay barruntos de retraimiento abecedario y de conjunción entre menocalistas y nacionalistas.

En esta columna se previó esa orientación desde las iniciaciones de Mr. Welles.

Es cuestión de afinidades. Por encima de todos los arreglos circunstanciales la neopolítica acabará por agruparse en un frente distinto al de la política tradicional, aunque todos los factores sean genéricamente revolucionarios. O bien habrá que resignarse a que en Cuba la lógica y la consecuencia políticas brillen por su ausencia.

El Dr. Grau San Martín viene a postular la Presidencia de la República.

Cuando le aconsejé que renunciara y bajase a organizar las masas populares en que alegaba apoyarse, pareció un atentado oposicionista. Era la época más aguda del septembrismo y, la más recia del frente único que lo hostilizaba. Al franquearle el Poder, el frente único se desintegraría; y así parece que está ocurriendo.

Veremos si el doctor Grau logra sacar partido a las holguras de la oposición y a su discutida ejecutoria presidencial.

Tomó posesión el nuevo jefe de la S. de Sanidad

El Dr. Valdés Daussá le entregó al Dr. Aurelio Ituarte. Reunión de las clases profesionales

Ayer, confirmando la noticia anticipada por el «DIARIO» tomó posesión de la Jefatura Local de Sanidad de la Habana, el doctor Aurelio Ituarte, designado por Decreto del Coronel Mendieta. El acto lo presidió el Director del ramo, doctor Rafael Lorié, en representación del Secretario, doctor Santiago Verdeja. Hizo entrega del cargo el segundo jefe, doctor Abilio Valdés Daussá, quien lo desempeñaba desde que renunció el doctor Reinaldo Márquez.

Gran número de empleados de las oficinas de la Jefatura Local, que se encontraban presentes, felicitaron a su nuevo jefe, el cual es bien querido de todos los empleados del Departamento, pues desde hace varios meses está actuando activamente, al lado del Dr. Lorié, en las campañas contra el paludismo y la fiebre tifoidea en la provincia de Pinar del Río.

REUNION DE PROFESIONALES

En asamblea magna se reunió ayer en el edificio de la Asociación Farmacéutica Nacional, la Confederación de Profesionales de la República, tratando, extensamente, del Decreto-Ley del Gobierno dejando sin efecto el anterior que hizo obligatoria la Colegación Médica. La referida Confederación acordó estar al lado de sus compañeros los médicos.

CLAUSURA DE UN MATADERO

La Dirección de Sanidad recibió ayer un informe de la Ingeniería Nacional, negando la solicitud presentada para llevar a cabo matanza de reses en el matadero del pueblo de Los Palacios, Pinar del Río, por no llenar las necesidades sanitarias e higienización determinadas en el Reglamento vigente.

La propia Dirección de Ingeniería clasificó clase «C» el matadero de Encrucijada, y propone la clausura inmediata del matadero clandestino que existe en San Francisco de Paula, en la Habana.

SE REUNIO AYER TARDE LA CORP. EXPORTADORA

Estuvo reunida ayer tarde la Corporación Nacional de Azúcar, sin la presencia de los señores Casanova y Azqueta, quienes —por encontrarse indispuesto de salud uno y ausente de esta capital otro, según nos informaron— no concurrieron a la reunión. Por eso, se concretaron los miembros que asistieron, al estudio de expedientes, relacionados con colonos, que habían quedado pendientes cuando el doctor López-Oña abandonó el cargo para el cual ha vuelto a ser designado.

Durante la reunión se presentó a los miembros de la Corporación el doctor Lucilo de la Peña, quien concurría allí para interesarse por el problema que tienen pendiente los colonos del central «Pilar».

UNA SEÑORA OCUPA LA ALCALDIA DE CARDENAS

CARDENAS, febrero 19.—Por ausencia del Alcalde señor Julio Gaunaurd, que se halla en esa Capital, ocupará la Alcaldía de este Término la señora María Fernández Vda. de Moré, por ser la Secretaria de la Administración Municipal.

Es primera vez en la historia de esa Ciudad que una dama ocupe la Alcaldía. Apenas tomó posesión la señora Vda. de Moré, recibió en su despacho oficial una reunión de distinguidos elementos de la localidad, tratando sobre la peregrinación patriótica del 24 de febrero.—**González Bacallao.**—Corresponsal.

El Señor Duany Méndez replica al Sr. Schewyer

Hace relación de su labor patriótica durante las grandes luchas por la independencia

En muestra de imparcialidad entre el coronel Schewyer y el señor Duany Méndez, entre quienes ha surgido una acalorada polémica, extractamos de la carta en que éste replica a aquél, lo que contiene afirmaciones de defensa legítima omitiendo, en gracia a la brevedad que necesitamos y a la mayor serenidad de los polemizantes lo que no añade nada a la argumentación y sí al encono entre ambos señores. Igual hicimos con la carta del coronel Schewyer.

Dice el señor Duany Méndez:

«No me importa que usted siempre afirme que no soy mambí del pueblo de San Luis, y fuí solo, sin el auxilio de familia ni de nadie; fuí antes que haberse ido a ella mi padre José de la Luz Duany, y antes de haberse ido a ella toda mi familia; yo he sido un día prisionero de guerra del Fuerte Tejeda de San Luis de Oriente, junto con varias personas y con la señora María de la Paz Veranes, que vive en esta ciudad, y me he ido para la guerra, por el cafetal de Burenes, por lo que ni usted ni nadie me gana a amar a mi patria sin explotación ni jactancias femeniles. Usted trata de pintarme como un machadista, pero yo a pesar de haber sido candidato por el Partido Conservador Nacional, fuí perseguido, mandado a matar, y mi casa fué asaltada para dárseme muerte, mientras a usted ha estado y está tranquilamente en su puesto de la Comisión de Ferrocarriles. Como conservador, he sido más fiel a las ideas de la democracia que persigue toda revolución inspirada en el bien general, pues cuando el cooperativismo se destacó disfrazado de oposición en ese partido, en pleno período de Machado, acudí a los Tribunales Ordinarios y supe anular su Ejecutivo Nacional, por medio de una sentencia dictada por el Tribunal Supremo de Justicia, en la cual, fué anulado hasta como Delegado el señor José Emilio Obregón, y ello consta en el rollo número 73-933 de ese alto Tribunal de Justicia».

. . . .

«Yo no dudo de su veteranismo, lo acepto como bueno, pero bueno es que usted sepa que yo tengo la Gaceta Oficial de la República de fecha 30 de noviembre de 1903, y veo que en la página Cinco, aparece su Planilla, número 2227, como miembro del Ejército Libertador de Cuba, sin resolver por la Comisión Central Revisora, y, nada más señor, los que al terminar la Guerra no teníamos 18 años, no somos Veteranos, aunque hubiéramos realizado en la manigua cualquier acto heroico. Grave inconciencia es la del que no reconozca que el hecho de ir a la Guerra un niño, solo, es un acto patriótico, si se trata de una Guerra, como la de 1895...».

Francisco Duany Méndez,
Secretario del Consejo Nacional Provisional de Veteranos de la Independencia de Cuba.

Habana, febrero 18 de 1934.

El ex jefe de la Policía Judicial, Sr. Rodríguez, exculpó al Dr. Candeau y a R. Souto, pero sin asegurar que Godínez participara en el crimen

El chofer Francisco Viera, que acusó al principio a Candeau, tenía interés en saber a qué hora se cometió el asesinato.

Continúan las precauciones adoptadas por el Tribunal Nacional de Sanciones en evitación de un ataque a los procesados por los asesinatos de los hermanos señores Freyre y doctor Miguel Angel Aguiar. Ayer, aparte de esas precauciones que ya conocemos, se reforzó grandemente la vigilancia en el Capitolio, pues se tenían noticias de un atentado en el mismo edificio. Se decía que habían de colocar una bomba explosiva, aunque no se sabía en qué sitio. Ello dió lugar a que cerca de doscientos soldados, al mando del sargento Luis García ocupara el Capitolio y se situara en lugares estratégicos. También se extremó el registro de los espectadores, tanto en la puerta de entrada que da a Prado como la que da a Industria y en el interior.

La sesión transcurrió normalmente, no registrándose incidente alguno, sólo los naturales murmullos del público, comentando tal o cual declaración y la suerte que han de correr los procesados.

Estos fueron conducidos, como en días anteriores, en camiones, unos y en automóviles otros, fuertemente escoltados por la fuerza pública.

No concurrieron a la sesión de ayer los defensores de Fernández Peláez, Balmaseda, Castaño y Méndez, doctor Sainz Silveira y Souto, doctor Evelio Tabío, Abogado de Oficio del Tribunal Supremo, por lo que se hicieron cargos de su defensa los doctores Alfredo de Castro Dueñas, Abogado de Oficio del Supremo, que defiende también a Rodríguez Oliva y Fernando Busto, que defiende a Martínez Godínez.

Numerosos testigos fueron llamados y no concurrieron; deberán concurrir hoy, para terminar la prueba testifical. Fueron renunciados otros, entre ellos, el doctor Augusto Saladrigas y el ex senador Jesús María Barraqué.

La sesión comenzó a las dos de la tarde, declarando varios testigos en el orden que pasamos a relatar:

SIETE AÑOS FUE PERSEGUIDO

El ex director del valiente semanario «Karikato», que ya no ve la luz pública y actual Alcalde del Término de Cárdenas, Julio E. Gaunaurd, es el primero en declarar. Hace una relación sucinta de los métodos de persecuciones que utilizaba el Gobierno de Machado para acallar los arrestos de la oposición, utilizando procedimientos criminales con los líderes de ésta, a lo que no eran ajenos Zubizarreta, que pretendió una vez asesinarlo, y el ex comandante Trujillo, Jefe de la Policía Judicial. Gaunaurd estuvo perseguido durante siete años por el Machadato y logró salvar la vida gracias a haber escapado al extranjero por aviso que le diera el ex capitán del Ejército, Guillermo Martull.

Se refiere al ex teniente Julián Martínez Godínez de quien se expresa en términos satisfactorios para dicho procesado. Dice que, precisamente, por conocer los nombres de los hombres que utilizaba el Gobierno para cometer los asesinatos, le extrañó que Martínez Godínez fuera acusado del crimen y q. los criminales siempre iban vestidos de paisano, no concurriendo a sus desmanes ninguno vestido de uniforme. Añade que él mismo recomendó a Martínez Godínez al que fué Jefe de la Policía Nacional ex teniente Laurent. En síntesis que puede asegurar que Martínez Godínez no cometió ningún crimen, pues sus investigaciones así se lo permiten garantizar.

EL GOBIERNO MANDO A MATAR

Le sucede el doctor Pedro Cué, Abogado y Catedrático de la Universidad, en la que lleva diecisiete años. Era defensor de los oposicionistas acusados de dinamiteros en el Consejo de Guerra de Artemisa cuando ocurrieron los hechos que se investigan y defendió en ese Consejo a la señora Mercedes Morales de Corrons. La situación en aquel entonces se hacía imposible para los defensores, entre los que estaba el doctor Gonzalo Freyre de Andrade, y llegaron a ser amenazados y provocados por un teniente de apellido Gómez que planeó el retarlos en duelo en la carretera y allí asesinarlos. Cuando defendieron el caso de la sorbetera-bomba en el Cuartel Brigadier Avalos, antiguo de Dragones, hubieron de retirarse ante la situación difícil que se les creó. Con motivo de los sucesos del 27 de septiembre y ante la noticia, recibida de fuente fidedigna, de que iban a ser asesinados, él y Carlos Manuel de la Cruz tuvieron que refugiarse en la Legación del Uruguay, ocurriendo un detalle curioso: el doctor Ferrara asintió en que el caso del doctor de la Cruz era uno típico de asilo, pero en el del testigo, dicho ex secretario machadista informó al Embajador que el doctor Cué podía salir de la Embajada, pues contra él nada había; pero el testigo optó por quedarse—estuvo tres meses en la Legación hasta que logró embarcar al extranjero, habiendo base para estimar que se quería que él saliera de la Embajada para asesinarlo, pues al intentar hacerlo recibió noticias, por mediación del doctor René Dussacq de que la «porra» tenía rodeada su casa. Otro detalle curioso apunta el doctor Cué: si él hubiera acompañado al doctor Gonzalo Freyre de Andrade a su casa, lo hubieran asesinado también, pero optó en quedarse en el Unión Club para almorzar.

Tiene la seguridad el testigo de que el plan era el de asesinar a las principales figuras de la oposición y aun se intentó hacerlo con el doctor de la Cruz en el momento de embarcar, pues la «porra» fué a los muelles, pero se evitó el crimen, por haber llegado al muelle el doctor Cruz con el Embajador dos horas antes de la anunciada para hacerlo. Llegó la saña del Gobierno al extremo de que en el Estado Mayor hubo una reunión donde se planeó el que el ex comandante Arsenio Ortiz provocara a los defensores de los oposicionistas del Consejo de Guerra de Artemisa y asesinarlos. Aseguró que el doctor Gonzalo Freyre de Andrade se caracterizaba por sus procedimientos correctos, fiándolo todo a los métodos legales y nunca a los violentos.

OTRA VEZ LOS NOMBRES DE LOS ASESINOS

Herminio Rodríguez, el ex Jefe de la Judicial, dió nuevamente los nombres de los asesinos de los hermanos señores Freyre, caso que él investigó, no el del doctor Aguiar. Repite los nombres de los que tomaron parte en el crimen, sin poder precisar su forma de participación: Castaños, Méndez, Rodríguez Oliva, Brito, Sampol, Peñate y Llamas; respecto a Brito no puede asegurar si disparó o no, pero sí que estuvo en el lugar del crimen. Respecto a Martínez Godínez dice que si bien se utilizó su máquina para llevar a los asesinos no puede asegurar que tomara parte en el asesinato.

Respecto a Zubizarreta dice que no conoce de su culpabilidad más que lo que dijera el ex capitán de la Policía Nacional, Arturo Nespereira sobre las palabras que expresara el ex secretario de Gobernación en una conversación sostenida entre ambos, o sea las de que él, Zubizarreta, había mandado a matar a los señores Freyre y Aguiar y que por cada uno del Gobierno que cayera, caerían cinco o seis de la Oposición, porque el plan era eliminar las «estrellas» de la Oposición.

En cuanto al doctor Pedro J. Candeau manifiesta que había interés por parte de alguien, que lo fué a ver, con una cartera de Abogado bajo el brazo, en la misma Policía Judicial, para que acusara al referido procesado, pero lo vió tan sospechoso, que no le hizo caso; asegura que en sus investigaciones no pudo comprobar que Candeau participara en el crimen; de Rull expuso que fué en la máquina hasta la casa del doctor Aguiar, pero no intervino directamente en el crimen y de Diéguez sólo sabe que era Delegado del comandante-inspector Waldo Loynaz del Castillo, pero tampoco le consta que fuera uno de los asesinos. De Ramón Souto aseguró que no intervino en estos crímenes y que seguramente lo confundieron con Llamas, pues él no tiene cargos contra dicho procesado.

A preguntas del defensor de Candeau, doctor José M. Bermúdez, asegura que no puede asegurar qué persona sea la que tenía interés en que el citado procesado fuera encartado en este proceso y a preguntas del doctor Busto, defensor de Martínez Godínez, expone que, aunque le consta que la máquina de él fué utilizada para el asesinato de Aguiar, sabe que nunca se le utilizó para cometer crímenes; y a preguntas del doctor Castro Dueñas, defensor de Rodríguez Oliva, afirmó que éste positivamente, tomó participación.

ESTABA EN EL HOSPITAL MERCEDES

Después que el doctor Rogelio Sandrino, defensor del ex capitán Agustín Sorhegui renuncia el resto de la prueba propuesta por él a favor de su patrocinado, por estimar innecesario seguir examinando más testigos, comparece el doctor Carlos Johnson, quien afirma que el doctor Pedro J. Candeau estaba en el Hospital Mercedes, visitando al doctor Israel Soto Barroso, que estaba enfermo y recluído allí, sobre la una y media de la tarde, en que él llegó, quedándose Candeau cuando él se retiró.

Abonan, también en favor de Candeau el chauffeur Benito Lazo, que llevó a Candeau el 27 de septiembre al Hospital Mercedes y el doctor Raúl Calonge de la Buelga, quien expresa que si el doctor Candeau fuera un presidiario su Gobierno no lo hubiera utilizado para Delegado suyo en la Estación Naval de Guantánamo.

OTRA VEZ SURGE FRANCISCO VIERA

El doctor Juan Freyre de Andrade, hermano de las víctimas, a quien la Sala hizo suyo como testigo, informó que el chauffeur Francisco Viera, que dijo en el sumario haber llevado al doctor Candeau hasta Calzada y B. y lo vió salir de la casa del crimen con un revólver humeante, pero que en el juicio se desdijo y aseguró que no vió tal revólver, sino un bulto que guardaba Candeau, le había visitado en su casa primero, y después en el Instituto de la Habana, para que le dijera a qué hora habían asesinado a sus hermanos. El doctor Freyre no hizo caso del chauffeur Viera, pues no le satisfizo su actitud, pues parece pretendía lucrar con su declaración y de ahí que le contestara con evasivas. Viera, en resumen, no acusó a Candeau durante su visita al testigo.

El doctor Lavín, Fiscal, ratifica al Tribunal su petición de que a Viera se le forme proceso por perjurio, ya que, con su declaración contradictoria y sus manejos ha pretendido sorprender la buena fe del Tribunal, y éste acuerda resolver en su oportunidad lo procedente.

NO PUEDE PRECISAR LAS FRASES DEL DR. ZUBIZARRETA

El último testigo fué el doctor Santiago Claret, director de nuestro colega «Información».

Se le pregunta por el Fiscal doctor Lavín cómo se enteró de los hechos, contestando que en la redacción del periódico y al confirmar la muerte del doctor Vázquez Bello fué al Hospital Militar de Columbia para recoger detalles. A su llegada no había muchas personas, pero recuerda que entre ellas, estaba el doctor Zubizarreta.

Los ánimos estaban muy excitados,—asegura—entre las personas que allí estaban, casi todas altas autoridades del Gobierno y él trató de orientarse para informar a los lectores de «Información».

Se le pregunta por el Fiscal qué palabras fueron las pronunciadas por el doctor Zubizarreta allí, en el Hospital, y responde que aunque no puede, dado el tiempo transcurrido, decir textualmente las frases vertidas por el ex secretario de Gobernación, sí puede decir que dijo algo como que «esto no se va a quedar así», «aquí va a ocurrir algo muy grave»...

En efecto, ya se tenían noticias, en días anteriores de que los periodicos iban a ser asaltados y quemados y la atmósfera que se respiraba en la Habana era insostenible.

El Dr. Claret acusa de estos crímenes al gobierno de Machado en general, sin poder precisar que funcionario dió la orden.

A preguntas si él tuvo también que salir de Cuba por amenazas del Gobierno en aquella fecha contestó que si y que por esto estaba en Madrid.

LOS LLEVARON BAJO ENCERADOS

Los procesados que guardan prisión en la Fortaleza de la Cabaña, entre ellos el doctor Zubizarreta, fueron conducidos a la misma en un camión descubierto, perfectamente custodiados por soldados. Iban protegidos con sacos a su alrededor y cubiertos con un encerado, de tal modo que no era posible conocer que fueran en el vehículo. Esto se supo cuando, al llegar a la explanada de la Capitanía del Puerto, detuvo su marcha el camión y quitaron los militares el encerado, emergiendo de entre los sacos los procesados. El disimulo, por cierto, perfecto, se hizo con el fin de evitar posible agresión a los acusados.

Un obrero muerto y otros dos heridos graves en un choque en el crucero de la calle Fábrica

Un tren eléctrico se precipitó contra un camión de O. Públicas. El motorista quedó arrestado

Ayer tarde se registró un desgraciado accidente en el cruce del Ferrocarril que está situado en la calle de Fábrica, en el que perdió la vida Pedro Izquierdo Argüelles, natural de Jovellanos, de 38 años de edad y vecino de Manrique número 4, resultando lesionados de suma gravedad, Eugenio Ponce Aristega, de 21 años, con domicilio en Soto número 40, en el Reparto Juanelo, y Juan Pérez Sabina, domiciliado en San Sebastián número 15, Guanabacoa, todos obreros de Obras Públicas.

EL SUCESO

Según se hace constar en las actuaciones iniciadas por la Policía y el Ejército, serían la una y cuarto de la tarde, cuando el guardabarreras Eduardo López Soto, de 24 años de edad y vecino de Manuel de la Cruz 53-B, altos, le dió paso a la locomotora 703, que se dirigía de Melones a la Estación Terminal, y después de haber pasado aquélla, comenzó a levantar las barreras, en cuyos momentos trató de pasar al mismo tiempo el coche motor 830, que se dirigía de la Terminal a Aguacate, conducido por el motorista Francisco Hernández, chocando contra el camión de Obras Públicas número 21, que guiaba el lesionado Pérez Sabina, recibiendo también lesiones sus compañeros Ponce e Izquierdo, a consecuencia de las cuales falleció este último como queda dicho.

FUE DETENIDO

El motorista Francisco Hernández continuó viaje detenido por una pareja del Ejército, por lo que se ignora cuáles serán sus descargos, informándosele a la policía que el conductor del tren lo era Miguel L. Acevedo Hernández. Además del guardafrenos, prestaron declaración otros testigos, los que todos acusan al motorista Hernández de haber sido el único responsable del accidente, debiéndose el hecha a su imprudencia.

ENTREGA DEL CADAVER

La policía hizo entrega del cadáver de Izquierdo Argüelles a sus familiares, con la obligación de presentarlo en la mañana de hoy en el Necrocomio para la práctica de la autopsia correspondiente, dando cuenta en la mañana de hoy con las actuaciones, al Juez de Instrucción de la Sección Quinta, con presentación ante su autoridad del motorista y del guardabarreras, disponiendo, al mismo tiempo, que no se tocara el camión de Obras Públicas, dejándolo en la misma forma en que quedó, hasta tanto el Juzgado no practique una inspección en el lugar del hecho.

EL CULPABLE

Se ha podido conocer por la declaración del guardafrenos y de los testigos presenciales del hecho, que el motorista Francisco Hernández es el culpable del accidente, toda vez que sin hacer caso de la señal de parada que existe a bastante distancia del cruce, trató de pasar a toda velocidad por dicho lugar, bien por que fuera distraído o porque no se fijó en la señal de referencia.

Dictada sentencia en la causa por asesinato del estudiante Montero

MADRID, febrero 19 (WP).—La primera sentencia importante del Tribunal de Urgencia ha sido dictada en la causa por asesinato del estudiante Matías Montero.

Condenó el tribunal a Francisco Tello, como autor del asesinato, a la pena de 21 años, 6 meses y 21 días de prisión, por tenencia ilícita de arma a dos meses y que abone a los familiares de la víctima una indemnización de 30,000 Ptas.

TEME POR SU HIJA

Luisa Zayas Arencibia, vecina de Figuras 6, dió cuenta a la policía, que su hija María Luisa Trujillo, de 28 años, falta de su casa, por lo que teme le haya sucedido alguna desgracia.

El problema de los examinados va al Consejo

El Secretario de I. Pública someterá el asunto a estudio de sus compañeros ejecutivos

El Secretario de Instrucción Pública, doctor Luis A. Baralt, nos manifestó ayer, al interrogarle nosotros acerca del problema de los examinados y no examinados, que precisamente en el día de hoy lo sometería al Consejo de Secretarios.

Como seguramente se recordarán nuestros lectores, ya que lo recogimos en nuestra edición, el doctor Baralt declaró, al día siguiente de ocurrir el fracaso de las conferencias de la mesa redonda, que él propiciara para que los propios interesados le buscasen una solución al conflicto, que su misión conciliatoria se había terminado y que ahora tocaba al Consejo de Secretarios, al que iba a someter el asunto, resolver sobre el particular.

LA INAUGURACION DE LAS ESCUELAS PRIMARIAS SUPERIORES

Ayer fué inaugurado el curso en las Escuelas Primarias Superiores.

Ambas serán mixtas—de varones y niñas—en lo adelante y funcionarán en sus antiguos locales.

La matrícula se cerrará el lunes próximo.

MUCHA CARGA CUBANA EXPORTADA A EUROPA

En el vapor holandés Beemsterdyk, serán embarcados mil doscientos barriles de miel de abeja así como importantes partidas de azúcar, tabaco, cueros, esponjas y un buen cargamento de toronjas.

Encarcelados dos jóvenes a los que se acusa como autores del asalto a la finca "Cocoíto"

La mujer no negó que hubiera sostenido relaciones con el doctor Más, a quien trataban de secuestrar, pero negó que hubieran estado en la finca. Fueron reconocidos por testigos

Es la tercera vez que nos ocupamos ampliamente de los hechos ocurridos hase días en la finca «Cocoíto» donde está instalada la clínica, propiedad del doctor Galigarcía.

En nuestra primera información hicimos constar la declaración del propio galeno, quien afirmó que en horas de la madrugada del día 5 de los corrientes se presentaron en un establecimiento cinco individuos armados, los que sin dar muestras de ser sus intenciones las de robar, en la huída, al ser descubiertos, hirieron de gravedad al sirviente Olegario García, suponiendo que el asalto lo motivara, el haber intentado sustraer al doctor José Más, presunto demente, que se encuentra recluído en la Clínica.

La policía comenzó a practicar minuciosas investigaciones, logrando descubrir el Capitán Brito, al mando de la Sub-estación de Arroyo Naranjo, que dos de los asaltantes lo habían sido Antonio Rodríguez Echazabal, de 20 años de edad, Policía de la Secretaría de Gobernación y su íntima amiga, la joven Aracelia Margarita Díaz Alvare, natural de Cienfuegos, de 22 años de edad, y ambos vecinos del hotel Prado, y procedió a su arresto.

SU PRESENTACION

Ambos jóvenes fueron ayer presentados ante el Juez de Instrucción de la Sección Quinta, siendo instruídos de los cargos que contra ellos aparecían en la causa iniciada.

No obstante la declaración prestada en los primeros momentos por el doctor Galigarcía, de que los asaltantes solamente habían sido cinco individuos, más tarde informó que también componía el grupo una joven enmascarada, la que según sus noticias, dirigía a los desconocidos, al parecer con el propósito de secuestrar al doctor Más, con quien ella había sostenido íntimas relaciones, hasta el momento que fué recluído en el sanatorio.

Ambos acusados negaron su participación en el hecho que se investiga. Se encontraban en el domicilio cuando fueron arrestados por la policía, y una vez en la Estación, fueron presentados ante unos individuos, que después lograron conocer eran los empleados de la clínica, por los que fueron reconocidos, como dos de los asaltantes.

LO QUE EXPONE ARACELIA

Ella no niega su intimidad con el doctor Más, a quien dejó de ver al iniciarse la huelga médica, siendo posteriormente enterada de que había sido secuestrado por sus familiares, quienes fueron en su busca a su gabinete, situado en la Calzada de San Lázaro 229, trasladándolo a la Clínica del doctor Galigarcía, donde lo recluyeron bajo la presunción de estar demente, cosa que ella niega rotundamente y supone que todo obedece a una confabulación de su esposa, la señora María Teresa Seus y a la mamá de ésta, con el propósito de separarlo de su lado.

Dijo Rodríguez que no estaba enterado de las relaciones que habían unido a su compañera Aracelia con el doctor Más. Ambos se conocieron hacen unos dos meses. Iniciado el idilio amoroso, determinaron unirse y desde hace poco residían en el hotel Prado, cuando se presentó la policía y los detuvo, enterándose al llegar a la Estación de policía de la grave acusación que pesaba sobre ellos.

En vista de los cargos que contra los detenidos aparecen en la causa, el Juzgado decretó su prisión provisional, ordenando su ingreso en el Vivac, hasta tanto el hecho es investigado debidamente por la policía y transcurrida las setenta y dos horas, les será señalada una fianza para que puedan gozar de libertad provisional, ya que el robo no fué la causa de su presencia en la Clínica y toda vez que el herido García se encuentra fuera de peligro.

DE FAMILIAS RESPETABLES

Aracelia es hija del conocido hacendado de Cienfuegos, señor Lázaro Díaz y está casada con el señor Luis Ordóñez, propietario del Hotel Bristol, con quien no ha tenido sucesión y se encuentra en trámites de divorcio.

Antonio es hijo del señor Pedro Rodríguez Delcourt, hombre de reconocida solvencia económica y social en Santiago de Cuba, donde ha sido propuesto para ocupar el cargo de Gobernador. Padre e hijo, enemigos del régimen del Machadato y miembros del A. B. C., fueron condenados en un Consejo de Guerra a treinta años de prisión en causa que se les siguió por haber tomado parte en Santiago de Cuba en determinados atentados terroristas, siendo libertados al ocurrir la caída del tirano.

Se inician las gestiones en pro del turismo

Se nombraron las subcomisiones que actuarán en la campaña de propaganda que se principió

Con el objeto de trazar el programa de divulgación que debe desarrollarse y de proceder al nombramiento de las sub-comisiones que han de laborar en ese sentido, se reunieron, bajo la Presidencia del señor Claudio Conde, en los salones del Centro de Cafés de la Habana, los miembros del Comité Gestor Pro-Patronato Nacional de Turismo, que componen la Comisión de Propaganda de la campaña que con ese propósito se viene efectuando por las Colectividades económicas, organizaciones obreras y firmas comerciales e industriales que se encuentran relacionadas con el Turismo.

Después de un amplio debate, en el que se expusieron y acordaron las líneas generales de la propaganda, se procedió al nombramiento de las sub-comisiones, las cuales quedaron compuestas de la forma siguiente:

Sub-comisión de Radio.—Dr. Costales Latatú, señor Ramón Solana, señor Oscar Grave de Peralta, señor Martínez Vázquez y señor José Santamarina.

Sub-comisión de Prensa.—Señor Osvaldo Farrés, señor José Rubio, señor Cristián Suárez, señor Adolfo Valdés, señor Alberto Pedroso, señor Leopoldo González Cruz, señor Fernando Olivera y señor Antonio Pérez Manrique.

Sub-comisión de Tribuna.—Señor Martínez Vázquez, Dr. Costales Latatú, señor Ramón Solana y señor Antonio Pérez Manrique.

Sub-comisión de Adhesiones.—Señor Claudio Conde, Sr. Eloy Cadalso, señor Ramón Solana, señor Adolfo Valdés, señor Amaya, señor José García, señor José Rubio, señor Alejandro García Cisneros y señor Rogelio Fernández.

También fué acordado por la Comisión el indicar al Comité Gestor que acuerde organizar una Sub-comisión de Cine, propuesta que conocerá dicho Comité en la reunión que celebrará en la noche de hoy.

Las sub-comisiones designadas procedieron, a su vez, a reunirse, para dar comienzo inmediatamente a las labores que le han sido encomendadas para obtener que por el Gobierno sea creado el Patronato Nacional de Turismo, a fin de alcanzar los beneficios que deben recibirse de una acción bien encaminada y reglamentada en favor de los puede representar para Cuba, fuente de riqueza y trabajo.

CONTINUA LA HUELGA DE LA UNITED FRUIT

SANTIAGO DE CUBA, febrero 19.—DIARIO, Habana.—El capitán Blanco ha fracasado en las gestiones conciliatorias entre los obreros huelguistas y la Compañía United Fruit. El administrador dice que no puede aceptar las peticiones de los obreros, y éstos se mantienen firmes en sus demandas de los jornales equiparados a los de 1930

Santa Cruz del Norte no debe segregarse de Jaruco, según el sentir de aquella población

El ochenta por ciento de la población vino a la Habana a protestar ante el Presidente de la República. Dicen que se crearían dos ayuntamientos incapaces, en lugar de uno capaz

El Gobierno de Grau San Martín y especialmente algunos de sus miembros, ha dejado la Administración como una madeja enredada. Jamás se ha visto mayor habilidad para entorpecer el funcionamiento de una nación: para complacer a cualquier «revolucionario auténtico» que quisiera ser Alcalde se dividian los pueblos; para dar prebendas se subdividian los registros; el carnet sindicalista y la ejecutoria del desorden eran patentes para la ocupación de altos cargos. Las Secretarías de Gobernación y del Trabajo acabaron con el Gobierno y hubieran acabado con la República si el pueblo no se hubiera cansado a tiempo negándose a colaborar más con tan disparatado concepto de la gobernación.

Y una de las madejas enredadas es la de Jaruco: por no se sabe que la de Jaruco: no se sabe que apetitos Guiteras determinó segregar de aquel Ayuntamiento a Santa Cruz del Norte, haciendo una línea divisoria pintoresca y abusiva por la que dejaba fuera de Jaruco y para el nuevo Ayuntamiento (o para el Alcalde «auténtico») el Central Hershey y las coonias, en caprichoso zig-zag fronterizo, que más contribución producen: y así resulta ahora que esas haciendas, ante la disyuntiva de no saberse cuales son las autoridades legítimas y las auténticas, en vez de pagar las contribuciones que tanto necesitan esos pueblos para sus pagos, las depositan en el Juzgado y «allá que los sevillanos se las entiendan con él».

De ahí que el pueblo de Jaruco en masa se haya volcado ayer sobre la Habana, en gran manifestación, para pedirle al Presidente de la Repúblic la no ejecución y anulación de tal novedad decretada por el pintoresco Secretario de Gobernación del blando Presidente Grau San Martín. Y como el Presidente comprendió, hizo promesa de atender en justicia tan justa demanda.

Porque si de un Ayuntamiento capaz, como es el de Jaruco, se hacen dos incapaces, no sabemos que ventajas podrán obtenerse para Jaruco ni para Santa Cruz del Norte.

Para saludar al DIARIO DE LA MARINA, estuvo ayer a visitarnos una Comisión de aquellos vecinos, presidida por nuestro Agente Especial Don Pedro Gómez, en la que figuraban distinguidas damas jaruqueñas.

Hemos agradecido la visita y nos unimos a las demandas de la población protestante en bien de todos los pueblos del término, que no pueden querer, en nombre de ningún progreso, esas divisiones, sino muy al contrario, unirse para juntamente disponer de recursos con que atender las necesidades municipales de todos por igual.

M.E.C.D. 2016

EN EL CONSEJO DE SECRETARIOS DE HOY SE TRATARA DE LA LEY DE DEFENSA NACIONAL

"Si no es necesario defender la revolución es porque ésta no se encuentra ya en peligro"

Así declaran los Dres. Raúl Maestri y Carlos F. Armenteros, al referirse a su combatido proyecto de ley de defensa de la revolución. Dirigen una carta al Secretario de Gobernación

(Carta abierta al secretario de Gobernación de Carlos F. de Armenteros y Raúl Maestri).

Los equívocos que, al parecer, y en torno al proyecto de decreto ley de defensa de la revolución, han prosperado en los últimos días, y que en cuanto a nosotros atañe han aumentado con tus últimas declaraciones a la prensa, nos fuerzan de nuevo a poner en limpio la prehistoria y el ánimo del frustrado y ya felizmente innecesario decreto ley.

No se trata de hechos lejanos para que no podamos los tres, sin mayores esfuerzos para la memoria, recordarlos perfectamente. Tú, honrándonos con ello, nos confiaste tu impresión de gobernante sobre los graves peligros que se cernían; los adversarios del Gobierno en todos los planos topográficos (derechas, centro e izquierdas) se colocaban en una actitud insurreccional y el Gobierno se veía tanto más comprometido en su defensa cuanto que se proponía no abandonar el marco de la legalidad. No se quería, tampoco, recurrir al régimen de suspensión de las garantías constitucionales. En estas circunstancias nuestra tarea no era otra que la de anchar la base legal de manera que cupiera en ella una situación de tamaña emergencia Durante nuestro trabajo te tuvimos muy al tanto de él. Una vez concluído, no sólo lo discutimos sino que también lo enmendamos conforme a tu sano criterio, dándole por tanto, tu visto bueno. Esto es, nuestra modestísima obra técnica mereció tu aprobación política.

En cuanto a que el Consejo de Secretarios no viera con simpatía el proyecto nada hay que extrañar. Medidas de la índole de la debatida no son ni pueden ser motivadas por la simpatía o antipatía de los gobernantes, sino impuestas por la dura necesidad de los hechos. Si la gravedad de estos hechos, no era la que se nos describió y dijo, el decreto ley no tiene razón alguna de ser, y nadie más que nosotros a alegrarnos de ello. Nuestro instrumento holgaba, ya que el diagnóstico al cual respondía no era exacto.

Si no es necesario defender a la revolución es porque la revolución no está en peligro y de tan halagüeña revelación somos los primeros en felicitarnos.

En cuanto al carácter reaccionario del proyecto por nosotros presentado hay que insistir que tal carácter solo se comprueba atendiendo a los fines que se persiguen. Reacción es, esencialmente, la finalidad política de restaurar un pasado liquidado históricamente o mantener un presente en vías de liquidación. Y la reacción, por tanto, no está en la letra sino en el espíritu. Por ejemplo: el implacable terror oficial del Estado Soviético no puede considerarse reaccionario, ya que colabora a un nuevo orden histórico. La reacción en Cuba estriba en pretender restaurar un viejo orden nacional, como quiera que se llame, falseado hasta sus cimientos. Si el Gobierno provisional quiere y puede superar ese carcomido orden nacional es un régimen de avance, aún en el caso de tener que apelar a la violencia para defenderse contra quienes con la violencia le atacan. Si solamente se limita a recomponer o administrar, dejando en pie—sin embargo—todas las libertades formales, entonces el Gobierno sí haría obra reaccionaria, por no haber sabido adoptar la línea de avance histórico que ante sí tiene.

El Gobierno provisional tiene también ante sí la excepcional oportunidad de poder hacer una revolución desde el poder, y no puede olvidarse que las revoluciones no se hacen en lechos de rosas.

Esta oxigenación que ha sido necesario dar a nuestra participación en el malogrado proyecto de decreto ley, aunque indeseada nos ha sido impuesta por la anomalía de ofrecer como segura una medida de Gobierno que aun no había sido siquiera discutida y que, aparentemente, estaba ya en desconexión con la realidad que pretendía servir. También a la necesidad de justificar que no ha sido por amor a las cavernas que hemos trabajado en colaboración contigo, ya que nos preciamos en tener el gusto de la civilización, e insistimos en los antecedentes de pura civilidad izquierdista que le brinda la ley de defensa de la República española, siempre cuando sirviera en Cuba, como allá, para combatir los enemigos de un progreso nacional que el Gobierno presente puede y debe instrumentar.

Por último: insistimos en negar las sospechas de consejeros secretos de un Gobierno que no puede o no debe tenerlos, ya que la representación de sus hombres les exime de buscar el consejo ajeno para las propias determinaciones. Tanto más cuando, como en el caso del Gobierno del Presidente Mendieta se cuenta con un tan formidable puntal popular.

Felicitándote y felicitándonos de que la situación pública ofrezca ya hermosas perspectivas de una normalización social y ciudadana que haga innecesaria toda medida de defensa o restricción, quedamos tus afectísimos compañeros de siempre, si bien un poco escamados de poner demasiado buena fe e intención en nuestros deseos de prestar un servicio en el modesto terreno que transitamos, a Cuba y a la Revolución.

Habana, 19 de febrero de 1934.

Carlos Felipe de Armenteros.

Raúl Maestri.

ASOCIACION DE HIJOS Y NIETOS DE VETERANOS

Se avisa por este medio a los señores Asociados que, habiéndose renovado el reparto de raciones, deben instruirse en nuestras oficinas del edificio del Consejo Nacional de Veteranos, sito en la Avenida de Bélgica entre Dragones y Avenida del Brasil, de la manera de obtenerla cuantos la deseen.

Habana, Febrero 19 de 1934.—Doctor P. Martínez Franque, Presidente; Manuel de J. Avilés, Secretario de Correspondencia.

EL APENDICE 10 DEL DICCIONARIO ESPASA

Tenemos verdadero gusto en acusar recibo del tomo 10 del Apéndice del Diccionario Enciclopédico Ilustrado Espasa Calpe, correspondiente a las letras T-Z-Y-Z.

Muy agradecidos a los remitentes.

LA FORMULA IDEAL

—¡Señor!: Enséñame el truco de aquel milagro.

Justo elogio del Dr. Cosme de la Torriente

El ABC, de Madrid, hace un estudio de la personalidad del distinguido diplomático

Cosme de la Torriente

Muy gustosos recogemos en nuestras columnas el presente apunte biográfico sobre el doctor Cosme de la Torriente, ilustre Secretario de Estado, en el Gobierno del Coronel Mendieta, debido a la pluma exquisita y sobria, elegantemente literaria, del Conde Gimeno, ilustre diplomático español.

De la excelente y culta publicación madrileña «A B C», es de donde reproducimos el trabajo de referencia, que vió la luz el día 2 de febrero actual.

Dice así:

DEL NUEVO GOBIERNO CUBANO COSME DE LA TORRIENTE

«Si no miente el telégrafo, Mendieta ha designado al político cuyo nombre sirve de título a estas líneas para ocupar el ministerio de Relaciones Exteriores de la República cubana. Tal elección ha sido un acierto.

Cosme de la Torriente puede decirse que fué el primero, o casi el primero, de los representantes que envió a España Cuba, después del reconocimiento de su independencia. Durante su estancia aquí, en tiempos que hacía difíciles la herida apenas cicatrizada, el diplomático antillano se mantuvo hábil, creando simpatías donde pudiera haber rescoldo de agrios rencores. En esta tarea, asaz enojosa, le ayudó el carácter, continuamente sostenido por su conocimiento de nuestras gentes políticas y por el atractivo de una bondadosa franqueza. Logró granjearse amistades sin inútiles complacencias, y, sabiendo dónde arraigaba nuestr oamor propio nacional, soslayó las ocasiones en que la ostentación de su papel hubiera podido ser molesta. Tuvo presente que le era tan útil el arte del diplomático como la discreción del hombre de mundo y la prudencia conveniente del extranjero que poco antes era compatriota. La fortuna no le cerró el paso, ni siquiera probó a hacerle impracticables los caminos de su empeño, con lo cual ni Cuba ni España perdieron.

Yo le encontré mas tarde en Ginebra; allí le conocí y traté. Fué mi mejor auxiliar cuantas veces necesité de él a fin de que, como delegado de Cuba en la Asamblea de la Sociedad de las Naciones, se colocara al lado de España cuando me era preciso reclutar votos que hicieran prevalecer nuestros propósitos legítimos y justas aspiraciones. Trabajaba yo siempre por atraerme la simpatía y colaboración de los países americanos de nuestro propia sangre, y no desmayé nunca en este empeño. Para tal empresa fué Cosme de la Torriente, aun más que su colega Agüero, un decidido y leal amigo de España; y lo mismo en la difícil tarea de hacer triunfar la candidatura de Altamira para miembro del Tribunal Permanente de Justicia Internacional del Haya, en cuyo triunfo tenía yo gran empeño, que al luchar para que España siguiera perteneciendo al Consejo de la Sociedad, ni un segundo me faltó la adhesión de Cosme de la Torriente, no siendo éstos los únicos servicios que nuestra delegación tuvo que agradecerle.

En 1923 fué Cosme de la Torriente nombrado para ocupar la presidencia de la Asamblea de la Sociedad de las Naciones. Algo azarosa se presentó aquella temporada. En el brote incesante de conflictos que alguna vez hacen bambolear el edificio internacional, levantado por la romántica aspiración de Wilson, echóse encima de la Asamblea aquel año el gravísimo incidente provocado por el asesinato de la misión italiana en la frontera albanohelénica, que culminó en el injustificado bombardeo de Corfú y en unos cuantos millones que Grecia tuvo que depositar para calmar la irritación de Mussolini.

Ya en otra ocasión pude hablar en estas columnas del papel que la delegación española tuvo que hacer para encontrar la hoja de parra con que cubrir los impudores de la diplomacia. En tal ocasión demostró Cosme de la Torriente su ductilidad provechosa en las reuniones de la Asamblea, que tenía que resolver a diario las dificultades ofrecidas, de una parte, por los países cuyos delegados pretendían se llevara al pleno de la Asamblea, y de otra, por la terquedad de Italia, que amenazaba con retirarse de la Sociedad de las Naciones si se cometía tal atentado a su voluntad independiente.

El nuevo Ministro de Relaciones Exteriores de Cuba tiene para su cargo la autoridad indiscutible que le da su experiencia en asuntos de política internacional. En la crisis por que atraviesa la República cubana, el nombramiento de Cosme de la Torriente ofrece, por su amor a España, una garantía de protección y respeto a los intereses de nuestros compatriotas en la isla, y ello debe complacernos.

EL CONDE DE GIMENO.

"Los empresarios teatrales se beneficiarían acogiéndose a la ley de Amnistía"- C. García

En suspenso el cobro del impuesto y las multas y recargos. Un almuerzo campestre ofrecido al Secretario de Hacienda. Reorganización de las dependencias de la Contaduría Central

El Secretario de Hacienda dedicó casi toda la mañana a despachar con el Sub-Secretario señor Roberto Guardiola y otros Jefes de Secciones.

Entre estos el Jefe de la Dirección de Rentas Carlos García, quien nos informó que continuaba estudiando la reorganización de su departamento y activando los expedientes de la reciente amnistía fiscal a fin de que las recaudaciones vayan mejorando.

Sobre el impuesto a los espectáculos, dijo que era conveniente advertir a los dueños de Teatros y similares que están retrasados en sus pagos a la Hacienda, la ventaja que les reportaría acogerse a la Ley de Amnistía satisfaciendo sus adeudos del actual ejercicio económico.

No solo se les suspende el cobro de lo que deben hasta junio del pasado año —dice el Director de Rentas— sino que las multas y recargos en que han incurrido hasta la fecha de la promulgación de la Ley —que constituye el duplo del impuesto no pagado— quedan también en suspenso. Y lo que es más conveniente aún, que de hacerlo antes del día último, obtendrán un diez por ciento de bonificación en el total a pagar; de no aprovechar la oportunidad de estas ventajas se verán obligados al pago del total de sus atrasos de modo irremediable y en más o menos tiempo con sus taquillas embargadas o respondiendo ante los Jueces Correccionales por reincidentes.

Dada la amnistía concedida terminó el señor García, la Secretaría de Hacienda intenta conocer quienes son los morosos de buena fe y cuales los sistemáticos a cuyo efecto he dispuesto una inspección general eficiente.

IMPROVISADO HOMENAJE

El pasado domingo, día de descanso para el Secretario de Hacienda doctor Joaquín Sáenz, visitó en Pinar del Río su tierra nativa, el Hoyo de Monterrey.

Allí en pleno campo, sus amigos le ofrecieron un homenaje. Consistió en un almuerzo campestre. También asistieron abecedarios de San Juan y Martínez, quienes testimoniaron su simpatía al Jefe y al amigo. Entre sus íntimos, los señores Cañal y Lauzaldo, colaboradores de la más absoluta confianza del doctor Martínez Saenz en el despacho de su Secretaría; el Jefe de la Dirección de Rentas señor Carlos García, los doctores Francisco Ichaso, Director del periódico «Denuncia» y Jorge Mañach.

OTRO ALMUERZO

La Casa Consignataria de buques «Dussaq and Co.», representante de varias importantes líneas navieras en Cuba, ha invitado al Secretario de Hacienda a un almuerzo a bordo del buque excursionista «Prince David» que próximamente llegará a este puerto con una excursión de turistas americanos, procedente de Nassau y Miami. También ha sido invitado a este almuerzo el señor Roberto Guardiola Sub-Secretario de Hacienda.

EL DIFERENCIAL AZUCARERO

Una comisión de la Asociación de Comerciantes, presidida por el señor Sabatés, visitó ayer al Secretario, tratando del nuevo convenio comercial que se encuentra en estudio entre los Gobiernos de Cuba y los Estados Unidos. Se habló en la entrevista de que el problema del diferencial de nuestros azúcares debe aprobarse cuanto antes, sin que se espere —a que en el nuevo Tratado quede resuelto este importante problema. Estima dicha Comisión que que debe quedar acordado los beneficios de ese diferencial, en seguida evitando así especulaciones por la venta de azúcares, en el tiempo que dure el estudio del nuevo Tratado Comercial.

VISITA DE UN NAVIERO

El señor Leonel Cabrera, representante en Cuba de la compañía inglesa «Cunard Line» se entrevistó ayer con el Sub-Secretario de Hacienda dando cuenta de sus gestiones en New York, para que la línea que representa, reanude sus viajes de excursión a la Habana. Su labor fué de un franco éxito pues obtuvo de la poderosa compañía la seguridad, no solo de reanudar el servicio sino extenderlo a la temporada de verano a cuyo efecto el famoso buque «Mauretania» hará ocho excursiones. En la actual temporada invernal este mismo buque vendrá cinco veces, anunciando su próxima llegada en los primeros días del mes de marzo con más de 500 touristas.

TRASLADOS EN EL PERSONAL

Los Jefes de la Dirección de Rentas y Sección del empréstito de 35 millones, se reunieron ayer para cambiar impresiones con respecto al personal a sus órdenes, con el fin de remover la inspección en las Destilerías, Alambiques etc El propósito de dichos funcionarios es que los Inspectores no sean fijos, sino cambiando con alguna frecuencia la estancia en las Destilerías, Fábricas de Licores, Alambiques, etc.

GESTIONANDO SITUACION DE FONDOS

El Jefe interino de la Policía Nacional Comandante Raimundo Ferrer, acompañado del Capitán Pagador, visitó ayer al Contador Central, gestionando la situación de fondos para material, destinado a la adquisición de gasolina para las ambulancias del Cuerpo a su mando.

MEDIDAS DE CARACTER ECONOMICO

El Secretario de Hacienda aceptó ayer y fué cursado, el escrito que el Contador Central de Hacienda dirije al Presidente de la Asociación de Alumnos de la Escuela Superior de Comercio su proyecto de que alumnos de la Escuela, oficialmente designados, cooperen con dicho funcionario para todos los trabajos de organización de las distintas dependencias de la Contaduría Central y al estudio de otras medidas de carácter económico que sea de beneficio para la hacienda pública.

LOS GRADUADOS EN EL SEMINARIO CONSULAR VISITAN AL PRESIDENTE

Por este medio se cita a todos los graduados de la carrera Diplomática y Consular, para que asistan a la audiencia que nos ha sido concedida por el honorable señor Secretario de Estado, a las 12 a. m., en el día de hoy.

Como se trata de un asuonto que interesa a la clase, esperamos que todos los graduados asistan a dicho acto.

LA COMISION:

Antonio F. Castro Montejo, Presidente; **Enrique Heymann de la Gándara,** Secretario General; **Josefina Buergo; Carmen García Iñiguez; José Francisco Maestri; Francisco Sarabia,** Delegados.

La Cámara de Comercio Cubana presentó un memorandum sobre el decreto de amnistía fiscal

Hace recomendaciones a la comisión que estudia el reglamento en la Secretaría de Hacienda. Pide que el término de 30 días naturales se entienda que comienza al poner en vigor la ley

Cumpliendo acuerdo que tomó la Sección de Comercio de la Cámara de Comercio de la República de Cuba, visitó al Subsecretario de Hacienda una Comisión de la Entidad, la que estaba integrada por los señores José Antonio Puig, Virgilio C. Moroña, Vice-presidente y Vocal, respectivamente de dicha Sección, y por el Sub-secretario de la Cámara, para tratar de distintos puntos relativos a la redacción del reglamento de la última amnistía fiscal, promulgada según decreto ley número 10, del 12 de febrero en curso.

Cambiadas impresiones con el Subsecretario de Hacienda, se convino que la Cámara le presentara un memorándum contentivo de las sugestiones sobre el particular, para trasladarlo a la Comisión que está redactando el reglamento, la que tiene el propósito de dejar terminado su trabajo dentro de muy breve tiempo.

Atendiendo lo sugerido por el citado funcionario, la Cámara le envió en seguida el memorándum interesado, en el que se recomienda lo siguiente:

1o.—Comprender entre las condonaciones del Artículo I del Decreto-Ley, todas las multas y penalidades derivadas de infracciones de toda clase de reglamentos, ordenanzas, circulares, instrucciones, etc., de carácter administrativo. Es muy importante que usted haga esta aclaración en el reglamento que se está redactando, porque seguramente el espíritu del Artículo I antes citado es el de condonar todas las multas y penalidades a que hemos aludido; pero como la redacción dada a dicho artículo es muy semejante a la que tenía el mismo precepto en decretos y leyes de amnistía dictadas anteriormente, y que entonces se interpretó restrictivamente, es necesario ahora consignar de modo expreso que no se trata sólo de multas y penalidades inherentes al pago de impuestos, sino también a las que se refieren a las demás infracciones de carácter administrativo.

2o.—Aclarar que la excepción hecha en el apartado b) del artículo XIII, en cuanto a los recargos arancelarios de la Ley de 15 de julio de 1925, no comprenda los casos de reparos y alcances a que se refiere el artículo II del Decreto-Ley. Es decir, que los reparos y alcances por conceptos de los recargos arancelarios para obras públicas deben entenderse también cancelados conforme terminantemente dispone dicho artículo II.

3o.—Disponer que los documentos que el contribuyente tiene que acompañar con las instancias que presente en las oficinas recaudadoras de acuerdo con el artículo IV del Decreto-Ley, sean las copias de las cartas de pago u otros documentos comprobantes de estar al corriente en el pago de contribuciones e impuestos; certificando el interesado, bajo su responsabilidad, que son copias fieles de los originales. Con este procedimiento se evitará que el contribuyente se deshaga de comprobantes que debe mantener en su archivo y cuyos particulares, por otra parte, puede la Administración Pública comprobar perfectamente con el examen de sus libros y registros.

4o.—Que el término de 30 días naturales que concede el artículo IV del Decreto-Ley se entienda que comienza a regir en la fecha de la vigencia del Reglamento, por ser éste el que fija las normas para el cumplimiento de aquel Decreto-Ley al cual no han podido atemperar sus actos los interesados mientras no conozcan las disposiciones reglamentarias inherentes al mismo.

ESTUVO EN PALACIO EL DOCTOR WOLTER DEL RIO

Ayer por la noche, y citado por el Coronel Mendieta, estuvo en Palacio el doctor Germán Wolter del Río, una de las pocas figuras representativas de la antigua política que se han mantenido íntegras en la época del machadato.

El doctor del Río, dijo al repórter que solo había tratado con el Presidente problemas de la zafra próxima, y que pensaba volver en breve con el fin de tenerlo informado de los asuntos que trataron.

Se afirma que el Dr. Granados propondrá varias reformas al proyecto, imprimiéndole carácter democrático y suprimiendo todo lo reaccionario

También se tratará de abrir el carnet de extranjeros, por no haber resultado eficiente

Se aseguraba ayer en Palacio que en el Consejo de Secretarios que tendrá lugar hoy se tratará de la llamada Ley de Defensa Nacional, Instrumento político que tantas discusiones ha ocasionado tanto en la mesa del Consejo como en el ambiente de la política nacional.

Se afirma que el doctor Granados tiene el propósito de introducir en el proyecto reformas democráticas que le impriman carácter definitivo, quitando de su articulado, o modificando éste aquellas medidas de marcado sabor reaccionario que hasta ahora aparecen en el proyecto. Esto no significa, en modo alguno, que se intente establecer preceptos que amparen el desorden que ha venido existiendo ni que se permitan maniobras perjudiciales al libre y ordenado desenvolvimiento del país, pero si que se le quitará todo precepto en pugna con los derechos que garantiza la Constitución.

También se afirma que en la reunión de hoy se tratará definitivamente del Registro de Extranjeros, medida que no responde a los fines para que fué creado en época del machadato, puesto que sus disposiciones no son lo suficientemente hábiles para comprender en el mismo a aquellos individuos de carácter y tendencias peligrosas para el orden de la República, quienes fácilmente evaden la ley, mientras que presenta innumerables dificultades para los que de buena fe, se acojen a lo preceptuado. Como recientemente se ha vencido un plazo de inscripción en dicho Registro, es posible que hoy quede resuelto si continuará vigente el mismo o sufrirá transformación esencial.

EN PALACIO LOS SRES. MIGUEL ANTONIO DE LA RIVA Y FEDERICO MORALES

Ayer, invitados por el Presidente, se sentaron a su mesa los señores Miguel Antonio de la Riva y Federico Morales, quienes al salir dijeron que su conversación con el Coronel Mendieta había sido exclusivamente sobre asuntos de carácter particular.

Es posible, asimismo, que se dé comienzo en el Consejo de hoy al estudio de las listas que obran ya en poder del Secretario de la Presidencia, doctor Santovenia, para el nombramiento de los miembros del Consejo de Estado.

Como saben nuestros lectores, el propósito del Gobierno es el de dejar en libertad a los sectores políticos que lo respaldan, en la selección de quienes han de ser los que ostenten la representación de esos núcleos de opinión en el nuevo organismo estatal, cuyas funciones y atribuciones han sido ya fijadas en la Ley Constitucional de la República reciente.

Otro asunto que ha de ser sometido al estudio de los secretarios es el referente a la forma en que han de ser decretadas las expulsiones de extranjeros que contravengan las disposiciones del decreto-ley que regula en Cuba los conflictos sociales, pues se tiene entendido que el Presidente Mendieta es partidario de su modificación con el fin de ofrecer aún más garantías al individuo que haya de ser objeto de esa sanción, sin que por ello se entorpezca la rapidez del procedimiento a seguir.

ACTIVIDADES OBRERAS

LA ENTREVISTA DE LOS FABRICANTES Y LOS OBREROS DE LA INDUSTRIA TABACALERA. — A las ocho de la noche de ayer todo hacía pensar—dado el ambiente que reinaba entre los obreros y el Presidente de la Comisión de Arbitraje, Coronel Carricarte, reunidos en la Secretaría ddel Trabajo—que el problema tabacalero quedaría resuelto de manera satisfactoria, asegurándose, por algunos, que sólo unas horas separaban a los tabaqueros en huelga de sus mesas de trabajo. Pero no fué así.

Después de un amplio cambio de impresiones en el despacho del doctor Antigas—tercer piso del Capitolio—, en el que intervinieron los patronos, señores Fernando Palicio, Alfonso Solaun y Pego Pita, en representación de Partagás y H. Upmann, su abogado, doctor Heliodoro Gil y el señor Belarmino Cosío de la Alianza Tabacalera, el señor Carricarte se dirigió a las representaciones obreras, integradas por la representación de las anilladoras, despalilladoras, escogedores, torcedores, del Frente Unico, estibadores y obreros del Transporte, braceros de Bahía, pidiéndoles su apoyo a la proposición de que volvieran al trabajo, por cuanto la fábrica Partagás abriría en la Habana con mayor número de obreros, pues después de la huelga sólo trajo cinco torcedores a la Habana, dejando su taller de Bejucal, y caso de que tuviera que cerrar una de las dos casas, sería siempre la última. Además, el taller de H. Upmann se trasladaría de Bejucal para Calabazar, donde estuvo desde que cerró sus puertas en la Habana, hasta la huelga de 1932.

Los obreros, mnifestaron que no podían dar su voto definitivo en la proposición, pidiéndole al señor Carricarte la hiciera por escrito para entonces dirigirse a sus compañeros, en una asamblea que celebrarían al efecto.

El Presidente de la Comisión de Arbitraje, señor Carricarte, pasó entonces al despacho del doctor Antiga con el propósito de redactar su proposición, pero surgió un desagradable incidente.

Calmados los ánimos, en el Despacho del Secretario del Trabajo, los obreros rogaron al señor Carricarte repitiese sus propósitos, lo que así hizo, y contra las cuales se mostró el señor Solaun, representante de los fabricantes, quien dijo que la casa H. Upmann no trasladaría su taller para el Calabazar, y que la fábrica de Partagás abriría en la Habana con los 140 obreros de Partagás y Upmann todos de la Habana, que habían trabajado en Bejucal, y se habían ido a la huelga.

INFORMAN LOS OBREROS. — La comisión se trasladó al local de los torcedores, rindiendo un informe de la entrevista.

ASAMBLEA DE LOS EMPLEADOS DE SARRA.— Celebraron una asamblea magna en la tarde de ayer en el local de los Torcedores, bajo la presidencia del señor Lorenzo Cruz. Se dieron amplios informes del estado de la huelga, de las adhesiones recibidas y de la proposición de la Secretaría del Trabajo, para la designación de una comisión de arbitraje. La asamblea rechazó el arbitraje pero aceptó el nombramiento de una comisión para que se entrevistara con el doctor Antiga y escuchara sus palabras. Fueron designados los señores Tellerías, González Medina y Próspero Pérez, los que salieron inmediatamente a cumplir su cometido. Se acordó constituirse en sesión permanente. También se acordó en principio una huelga de protesta por veinte y cuatro horas, sin fijar fecha, y que se continuara gestionando a fin de que respondiera al deseo de todos de sumar a todos los trabajadores en la protesta.

LA UNION DE OBREROS CIGARREROS.—Celebró anoche Junta General la Unión de Obreros de la Industria de Cigarrería, en su local social, tratando los asuntos administrativos y sociales reglamentarios, rindiendo los informes correspondientes en cada caso

LOS OBREROS MARITIMOS DEL MARIEL, CABAÑAS Y BAHIA HONDA. — El Sindicato de Obreros Marítimos de Mariel, Cabañas y Bahía Honda, ha remitido una comunicación al Secretario de Gobernación, participándole que desde hace doce años han venido realizando las labores de aquellos puertos, así como el acuerdo tomado por la Junta General, de notificarle que allí no existen problemas con la fuerza pública, que los trabajos se realizan normalmente.

Afirma el señor Catalino Mesa, Presidente del antiguo Gremio, que son los obreros pertenecientes al mismo los que trabajan al señor Morante, del Central «San Ramón» en la Compañía de Cemento Portland, con los señores Bolmey, Balsinde y Ca., Mina de Asfaltos del Mariel; del «Merceditas Sugar Co.»; de las minas de Asfaltos de Bahía Honda y Compañía Azucarera de dicho lugar. Termina preguntando si el «Sindicato de dedos» podría declarar quiénes son sus patronos.

EN PRO DEL HOSPITAL OBRERO. El Presidente del Comité Gestor «Pro Hospital Municipal en la Quinta Durañona», para los obreros señor R. González Blanco, nos informa haber recibido nuevas adhesiones, entre las que figuran la de varias colectividades obreras, como son los Cantineros, Club de Chauffeurs de los Muelles, Torcedores, Despalilladoras, Anilladoras, Dependientes y otros más; habiendo recibido también la de la Asociación de Comerciantes de Marianao, y la de los Cuerpos de Bomberos. La oficina de propaganda radica en Adolfo Castillo 15, Marianao.

JUBILADOS TELEFONICOS. — La Cuban Telephone Co., en detallado informe al Negociado de Previsión Social de la Secretaría del Trabajo, demuestra los ingresos y egresos habidos durante el semestre que terminó el pasado 31 de diciembre. Los primeros ascendieron a $134.971.88 y los segundos, o sea egresos, a $39.248.19, quedando un balance a favor del fondo de jubilaciones ascendente a la cantidad de $95.723.69.

HUELGAS A TRATAR.—Para mañana día 21 está citado en la Dirección del Trabajo el señor Pedro Rodríguez, representante del Central Andorra, a fin de que aporte datos en el problema de huelga existente en dicho ingenio.

La Comisión de Cooperación Social después de un cambio de impresiones no llegó a ningún acuerdo definitivo en el problema de los colonos del Central Toledo pero citó a las partes en discordia para hoy a las diez de la mañana en el despacho del Director del Trabajo, señor Jorge Lauderman.

También han sido citados para hoy los patronos y obreros del Sindicato de la Aguja y el taller de confecciones «El Ciudadano», para tratar de llegar a un acuerdo en el problema de huelga existente en dicho taller.

NORMALIDAD.—Tanto el Administrador del Central «Tacajó», ubicado en Oriente, como el «Esperanza», de Guantánamo, terminados sus problemas obreros internos, trabajan como de costumbre, no registrándose ningún incidente de importancia entre patronos y obreros.

En cuanto a los centrales «Stewart» «Algodones» y «Jatibonico», en la Secretaría del Trabajo, no se han recibido noticias acerca de la marcha de la zafra, aunque el señor Puyan, Administrador de Rentas e Impuestos, que se encuentra en Ciego de Avila, informa que trata de hallar un arreglo entre los obreros y patronos del último de dichos centrales, máxime cuando no hay intransigencia por ninguna de las dos partes.

EL CENTRAL «ESPAÑA».—El Jefe de la Oficina Provincial de Matanzas informó ayer a la Secretaría del Trabajo haber reanudado sus labores el central «España», quedando en suspenso el conflicto planteado (petición de reivindicaciones por parte de los obreros) que serán tratadas de acuerdo con el Decreto-Ley número 3. Además, se informó, han sido puestos en libertad los obreros detenidos últimamente por las fuerzas del ejército.

HUELGA TERMINADA.— El Jefe del Puesto Militar de Cabañas informó ayer a la Secretaría del Trabajo haber quedado solucionado el problema de huelga que sostenían los trabajadores del Central «Merceditas», reinando perfecto orden en la comarca.

LAS MINAS DE MATAHAMBRE. Ante el Secretario del Trabajo, se firmaron ayer las bases, entre patronos y obreros, de las Minas de Matahambre, quedando solucionado el conflicto de huelga que existía en las mismas. Dichas bases son seis.

EL PROBLEMA DE LA LUZ.—Hablando ayer con los periodistas el doctor Antiga, Secretario del Trabajo, informó que el Secretario de Hacienda le había facilitado los servicios valiosos del ingeniero Montolieu—actual Director del Fondo Especial de Obras Públicas—para que procediera a llevar a cabo una amplia y detallada investigación de todo el problema relacionado con la Compañía Cubana de Electricidad y sus obreros; y terminada dicha investigación, saber a ciencia cierta todo cuanto discuten en los actuales momentos, las partes en pugna. El señor Montolieu conoce a fondo los problemas de gran número de empresas americanas radicadas en Cuba y, además, fué compañero de estudios del actual Presidente de la República Norteamericana, Mr. Franklyn D. Roosevelt.

INSPECCION AL RETIRO MARITIMO.— La Dirección de Prevención Social, que dirige el doctor Antonio Cueto, designó ayer a los Inspectores José Fariñas y Emilio Rodríguez, para que giren una inspección a la caja de jubilaciones del Retiro Marítimo, e informen detalladamente sobre su estado actual.

COOPERACION.—Los señores Herminio Suárez, Rafael Docampo, Agustín Suárez, nuestro compañero Félix Calleja y los doctores Felipe de la Cruz y Eduardo Buttari, representantes de todas las agrupaciones de nativos desocupados, se entrevistaron ayer con el Secretario del Trabajo, doctor Antiga, tratando sobre distintos asuntos relacionados con la adaptación y cumplimiento de la Ley del Cincuenta por Ciento.

HUELGA TERMINADA.—A las doce del día, según nos informa nuestro corresponsal en Camagüey, terminó la huelga de la Compañía Licorera de Vall-Vey. Los obreros vendedores hacen gestiones con el Supervisor Teniente Villafaña, para que sean libertados los obreros presos.

CONGRESO OBRERO EN GUINES. Los obreros de Güines han celebrado un Congreso Obrero, en el cual acordaron protestar de las detenciones de los obreros Abreu, Almeida, Domínguez y Bonifacio.

REPUSIERON A LOS PLANCHADORES NATIVOS. El Sr. D. Azcue, Presidente de la ARN, Pro Ley del 80 Por Ciento, presidiendo una comisión de obreros y obreras de la «Rediker Bross.», que en varios ómnibus vinieron desde Guanabacoa, a la Secretaría del Trabajo, para protestar de la cesantía de 32 planchadores nativos a los que habían sustituído con planchadores chinos. Después de discutir durante dos horas entre los señores Azcue, y doctor García Casales por la ARN; el doctor Antiga y el señor Lauderman, y la representación de la «Rediker Bross», se resolvió favorablemente a la restitución de los obreros nativos a sus puestos y la cesantía de los chinos. La resolución fué aplaudida y vitoreada por las numerosas personas que esperaban fuera del Capitolio, y luego más tarde al llegar a la fábrica de Confecciones de la «Radiker» por una multitud allí congregada, que esperabá conocer la solución.

Un maestro fué muerto por un cabo en Rodas

Declaró que al darle el alto le hizo varios disparos causándole heridas leves

RODAS, febrero 19.—Juan Hernández, maestro público, del barrio Soledad, apareció esta mañana muerto por disparos de revólver 45, que le produjo el cabo del Ejército, Nemesio Roca al darle el alto en el camino a Soledad, en una emboscada, contestándole el primero con un disparo resultando herido el cabo. El cadáver de Hernández está tendido en el domicilio de sus compañeros en Cartagena, y será trasladado a Matanzas; era el finado hermano del Inspector Provincial de Escuelas de Matanzas. Tan dolorosa desgracia ha conmovido esta sociedad, por tratarse de persona intachable, por todos conceptos.—**Corresponsal.**

RODAS febrero 19.—La versión oficial del suceso en que resultó muerto el señor Juan Francisco Hernández Rodríguez, profesor de instrucción pública, es la de que anoche y mientras se encontraba emboscado el cabo del Ejército, Nemesio J. Rosa, dió el alto a Hernández, el que respondió con varios disparos de pistola, hiriendo al militar. el que repelió el ataque sin notar que había alcanzado a Hernández, que en la mañana de hoy fué encontrado a varios kilómetros del lugar del hecho con una bala alojada en el cráneo, que le produjo la muerte instantánea. La versión está basada en la declaración del cabo Roca. Una comisión de maestros de esta Villa se encuentra en el sitio del suceso, en espera del traslado del cadáver, que será llevado a Matanzas, como antes dije, pues en esa ciudad viven los familiares de Hernández.— **Corresponsal.**

NUMEROSOS TENIENTES CITADOS POR EL JEFE

Para hoy a las once de la mañana, han sido citados por el Comandante Raimundo E. Ferrer, Jefe de la Policía, numerosos tenientes de la Institución, los que a dicha hora tendrán que estar de completo uniforme en su despacho, guardándose la mayor reserva sobre el motivo de tal citación, suponiéndose obedezca a una prueba que con ellos intenta realizar el Juez Especial que instruye la causa con motivo de los sucesos ocurridos en Carlos III

Demorada la impresión de sellos Finlay

En estos días quedará listo el nuevo reglamento sobre los giros postales telegráficos

Ayer nos afirmaron en Comunicaciones que por no haberse recibido de los Estados Unidos las planchas de los sellos de uno y cinco centavos, conmemorativos al Centenario del sabio Dr. Carlos J. Finlay, éstos no serían puestos a la venta, como se anunció oportunamente, el día 24 del presente mes.

LOS GIROS

En estos días quedará terminado el nuevo reglamento de los Giros Postales telegráficos. El doctor Landa Secretario de Comunicaciones, espera poner en vigor cuanto antes, este moderno servicio.

LOS BULTOS POSTALES

La Secretaría de Comunicaciones estudia un convenio de Bultos Postales entre Cuba y la República de Honduras. Será similar al que actualmente existe entre Cuba y las Repúblicas Centro y Sur de América.

SE REALIZA UNA INTENSA LABOR DE ACERCAMIENTO HISPANO - AMERICANO

El Comité de Damas, Pro Cultura y Ayuda Social Hispanoamericana, que secunda el Instituto de Segunda Enseñanza, invita a todas las directoras de colegios, conservatorios, empleadas y profesionales, a la reunión que se verificará mañana miércoles, en los salones de la tienda Isla de Cuba, calle Monte, a las seis de la tarde.

Orden del Día:

1.—Lectura del proyecto presentado al señor Alcalde de Guanabacoa, pro Hogar Escuela Patria y Orfanatorio Hispano Americano, en favor de la Mujer.

2.—Nombrar la Comisión colaboradora del Ayuntamiento de dicha Villa, para llevar a cabo la obra proyectada.

3.—Explicación por la distinguida escritora española, Doña Isabel G. de la Solana, sobre el verdadero y necesario cubanismo.

Esperamos que no falten las señoras y señoritas, esposas e hijas de españoles.

CAROLINA BARREDO.
Secretaria.

Adhesiones: Apodaca número 10.

M.E.C.D. 2016

¿CANSADA E IRRITABLE?

Tómese Compuesto Vegetal de Lydia E. Pinkham

Calma los nervios y ayuda a reponerse: a comer y dormir mejor y a mirarse mejor. La vida vuelve a parecer de color rosa. "Me alivia" — dice el 98% de las mujeres. También puede ayudar a usted. De venta en las boticas.

Inventos, innovaciones y curiosidades

En los cálculos que se han realizado recientemente, se ha logrado comprobar que la lengua de la ballena contiene el ocho por ciento del aceite que puede extraerse de todo el animal.

Se acaba de construir en Alemania una iglesia que presenta la particularidad de estar toda hecha de acero. Como si ello no fuera bastante ha sido dotada de un mobiliario construído a base del citado metal.

Se han fabricado unos cables eléctricos que se encuentran forrados de goma en su totalidad, pero de una goma de tal clase que resulta más duradera que la seda o cualquiera de otros materiales usados corrientemente para dichos fines.

De las 318 máquinas de escribir importadas en Ceylan durante los últimos nueve meses, 288 son de factura americana.

JUNTAS PARA HOY

CENTRO ASTURIANO: Junta Ordinaria de Directiva, a las ocho y media de la noche de hoy, en sus propios salones.

BENEFICENCIA ASTURIANA: Sesión Ordinaria, a las ocho y media de la noche, en Corrales número 2.

ASOCIACION DE REPRESENTANTES DEL COMERCIO: Junta Ordinaria de Directiva, por la noche, en Reina número 3, altos.

SOCIEDAD ESTUDIANTIL «CONCEPCION ARENAL»: Reunión de la Directiva, a las ocho y media de la noche, en los salones del Centro Gallego.

BAILE EL DOMINGO EN EL CENTRO DE DEPENDIENTES

El domingo próximo, día 25, celebrará su tercer baile de Carnaval la Asociación de Dependientes del Comercio. Durante la semana en curso nos ocuparemos de notificar su organización que será pareja a la del último gran baile allí celebrado. Anticipamos que ejecutarán el programa de bailables las orquestas de Romeu, Belisario López, Sonora Matancera, los septetos Los Siboneyes y Boloña y el jazz-band Happy-Happy.

LA MAYOR
35 EDIFICIOS
700 EMPLEADOS
SARRA
DROGUERIA
ABIERTA TODOS LOS DIAS
TODA LA NOCHE LOS MARTES
Apdo. A-3641

FARMACIA
DROGUERIA
DE
"JOHNSON"
DE TURNO LOS LUNES
Obispo 130 TELEFONO-A-2129.

FARMACIAS de turno hoy MARTES

Tte Rey 41 A-8026 A-3641	A-1106
Zenea 59	M-4170
Salud y Gervasio	M-5410
Consulado y Colón M-4640	A-4046
San Miguel y Lealtad	U-6743
Aguila y Barcelona	M-8510
San José 122	U-2507
Ave. de Menical 113	U-6666
Tejadillo 38	M-5272
Aguila 180	M-5353
Gral. Aguirre 1	M-5557
Concordia y Oquendo	U-6841
Infanta y Concordia	U-7070
Máximo Gómez 485	M-4128
Ruiz de Luzuriaga 129	M-5249
Compostela 163	M-8821
Avenida de la Independencia y Oquendo	U-6380
Bolivar y Manriq. M-5229	M-1229
A. de la Rep. 203 M-4268	A-7578
Corrales y Cienfuegos	M-4819
Manrique y Lagunas	M-4231
Máximo Gómez 172	M-5992
Principe 19	U-7097
San Nicolás y Rayo	A-8188
Infanta y Estrella	U4000
Ave. de la Rep. 217	U-6615
Escobar y Virtudes	M-5020

VEDADO

17 No. 58, entre J e I	F-6092
Zapata y B	F-6007
Calzada y 10	F-6262
17 No. 453, entre 8 y 10	F-6193
23 No. 381, entre 2 y 4	F-6127

VIBORA

Tejar 16, Rpo. Lawton	X-2318
10 de Octubre 600	I-7581
San Francisco y Lawton	X-2316
10 de Octubre esquina a Chaple I-7289	I-7700
Sta Catalina y Luz Caballero	I-7474
Carrera de Managua y Valiente	I-5342
Sertrudis y Tercera	X-2777

JESUS DEL MONTE Y SANTOS SUAREZ

10 de Octubre 231	X-2247
10 de Octubre y Santa Emilia I-4473	I-7565
San Leonardo y Flores	I-7466

LUYANO

Calle 11 y R. de Cárdenas	X-2525

CERRO

Churruca 16	I-7440
Cerro esq a Patria A-6136	M-5136

NOTA: Este grupo deberá prestar servicio público todo el día y toda la noche de los domingos, días festivos y duelo nacional siguientes: Febrero 11; Marzo 25; Mayo 6; Junio 17; Julio 29; Septiembre 9; Octubre 21; Diciembre 2; Diciembre 26.

HABANERAS

LA MODA ACTUAL

Con la exhibición del día 3 de Febrero empezó a perder su estabilidad la línea de la cintura. Aunque en la mayoría predominaba la línea normal, se veía gran tendencia a la variación.

Las faldas de los trajes estilo Sastre tenían la línea de la cintura más elevada por delante y mas baja por detrás, con el cinturón colocado más abajo de la parte superior de la falda.

Trajes de sports» en color «beige» y verde se mostraron en el cinturón algo mas bajo que lo normal.

Los trajes de noche, con costuras diagonales sin marcar definitivamente la línea de la cintura, pero sobresaliendo en ellos los adornos de colores vivos en los detales principales.

Uno de los nuevos establecimientos que atrajo grandemente la atención por parte de los compradores americanos desechó las confecciones muy complicadas, prefiriendo hacer sus modelos en estilos sencillos en su efecto que meramente sirven de marco para la figura.

Los drapeados clásicos lanzados por algunos creadores como «Lawvin» y Paquín» especialmente, ganan terreno en la moda para trajes de noche aprobado por las más destacadas elegantes. En muchos de los grandes bailes y fiestas los modelos que más han resultado eran los que a primera vista lucían como si se hubiesen empleado largas piezas de tela drapeados y prendidas sobre el cuerpo a la manera espontánea de «Raul Poiret» en los días de sus éxitos.

COMPOSICIONES DEL MENU

Bueno es ocuparse de la elegancia de la mesa, pero no hay que descuidar la composición del menú, ni apartar de ella todos los recursos del talento.

Aunque una señora tenga criados muy expertos debe siempre fijarse en todos los detalles para no incurrir en alguna falta que delante de los invitados no se puede subsanar.

Una de las cosas principales para el buen servicio de una mesa es el asunto de los vinos. Se colocaran tres o cuatro horas antes de servirse en la nevera, cuidando de que sean de las mejores marcas, pues si no es así más vale prescindir de ellos.

Antes de la comida, se debe servir una copita de CINZANO, que es el VERMOUTH predilecto en las mesas aristocráticas.

CULTURA FISICA

Hemos escogido un movimiento muy sencillo al empezar a explicar los beneficios que ofrece el ejercicio físico, para demostrar los resultados que se obtienen ejecutándolos correctamente.

Es necesario, primeramente sostener absolutamente recta las piernas, estiradas y juntas, los dedos ligeramente separados, la cabeza bien levantada, el cuello recto y tendido el pecho levantado sin exageración para no deformar la espalda y el vientre bien recogido.

Es preciso pararse de tal modo para que en ésta posición recta, se tenga extendido todos los músculos.

Luego, el segundo movimiento será levantar los brazos encima de la cabeza teniendo la precaución de que se extiendan verticalmente. Las personas que trabajan sin profesor siempre tienen la tendencia de echar el tronco hacia atrás, sin levantar la caja del pecho lo que obliga a recoger el vientre.

El tercer movimiento es doblar el cuerpo hacia delante, con las manos en dirección al suelo, llegando a tocar la punta de los pies, quedándose en esa posición unos instantes. Es muy importante no doblar las rodillas, al inclinar el cuerpo.

Al principio de hacer éste movimiento se halla gran dificultad en alcanzar las puntas de los pies, pero a fuerza de repetirlo, se notará que poco a poco se estiran más los músculos, llegando a ejecutarlo como lo demuestra el grabado.

El otro movimiento será también de respiración, pues a la vez que se inclina el cuerpo se aspira y según se va levantando se abren los brazos y se respira fuertemente hasta llegar a la primera posición.

Este ejercicio logra alargar las líneas, disminuye la masa muscular de las caderas, afecta los músculos abdominales, y por consiguiente tiene un efecto laxativo.

Hace que la columna vertebral sea más flexible, endereza los hombros y corrige los defectos del homoplato. A fina las caredas y al hacer más ágiles los muslos y piernas presta ligereza y finura al cuerpo.

Pero es preciso cuidar de no doblar las rodillas en lo más mínimo, para así alcanzar con más facilidad el suelo, siendo el resultado nulo si se doblaran porque así no se estirarían los músculos.

MENU DEL DIA

ALMUERZO	COMIDAS
Grape fruit con marrasquino.	Melón. Rocío de miel.
Huevos en acemitas.	Sopa de Quimbombó.
Minutas de pescado.	Croquetas de gallina.
Bifteck en cazuela.	Pollo asado a la criolla.
Ensalada de vegetales.	Ensalada de lechugas.
Islas flotantes.	Panetelitas borrachas.

RECETAS DE COCINA

HUEVOS CON MACARRON

Se salcocha la tercera parte de un paquete de macarrón en un poco de agua con sal.

Se prepara una salsa de tomates y se añade petit pois escurridos.

Se engrasa una tartera con mantequilla y se cubre el fondo con esta salsa, encima los macarrones y encima huevos duros cortados en ruedas, cocinándose al horno y sirviéndose en la tartera bien caliente.

M. R. de Fontanills.

Burla Burlando

LOS «MOROSOS»

—Me han dicho, don Patricio, que también figura usted entre los contribuyentes que la Hacienda y el Municipio califican de «morosos».

—Es verdad. También tengo esa desgracia. Y menos mal que siento algún alivio al acordarme de aquello de «mal de muchos»...

—Pero un hombre como usted que ha sido siempre tan formal en sus negocios... Propietario de una bodega acreditada, y de seis fincas urbanas.

—Pues ahí verá usted, amigo: no sólo soy «moroso» con el Municipio y el Estado, sino que estoy a punto de serlo hasta con el panadero y con el chino que me suministra las viandas.

—Es inconcebible.

—Pues vaya usted concibiéndolo... Y si me temo esas «morosidades» en cuanto a la «bucólica», ¿cómo no he de padecerlas en cuanto a mis deudas «confidenciales»?

—Sin embargo, el Estado y el Municipio no pueden mostrarse más benignos con usted como contribuyente. Ya usted ve. La «Amnistía Fiscal»...

—Todo es muy de agradecer; pero el caso es que no voy a poder corresponder como quisiera a esa generosa amnistía. Para poder acogerme a ella el Fisco me pide dinero, que es cabalmente lo que no tengo. Estoy como el pordiosero a quien se le pide el vuelto de un duro para que se cobre un «kilito» de limosna.

—Pero, amigo don Patricio, ¿cómo ha venido usted tan a menos?

—No lo sé... ¡Cosas del demonio!... Tal vez torpezas mías... Tal vez torpezas de los gobiernos...

—Un momento: no todos los gobiernos han de cargar con culpas que no han cometido. Ya usted ve que el Gobierno actual...

—Ya, ya... Lo de la amnistía. No le niego mi gratitud. Pero el Gobierno actual no se ha hecho cargo de algunas cosas... No se ha hecho cargo de que he salido de entre las garras de Machado, sin camisa, y de las garras de Grau San Martín, sin pellejo.

—Pero ¿qué tiene que ver?...

—Hombre, a la vista está. Un ciudadano que se ha quedado sin pellejo y sin camisa no puede ser objeto de ninguna combinación financiera.

—Sin embargo, con un poco de imaginación y otro poco de buena voluntad...

—Ya se ve que eso no falta. Lo que faltan son camisas... En resumen, amigo, el contribuyente es (fuera el alma) un asno que ha venido soportando cargas aplanadoras y que ha llegado a estos primeros días del año de 1934 completamente reventado. Se le pide que siga, y no puede dar un paso más.

—Pero la amnistía será para él un gran alivio.

—Así parece. Pero ¿qué le importa al cuitado ese momentáneo alivio si se le exige que continúe la marcha sin quitarle o disminuirle la carga que le oprime?

—¿Pero qué haría usted, don Patricio?

—Hombre, eso lo sabe cualquier arriero: lo primero, quitarle toda la carga al animalito; lo segundo, alimentarlo convenientemente y dejarlo descansar; lo tercero, ponerle al emprender de nuevo la marcha, una carga más ligera proporcionada a sus fuerzas. Todo lo que no sea eso es condenar al pollino a «morosidad» perpetua.

—Una palabra, don Patricio: eso de comparar a los contribuyentes con los asnos me parece un tanto vejaminoso.

—Pues, amigo; no es la primera vez que se hace esta «comparanza». No hay ningún otro animal que se parezca tanto a un contribuyente como el pollino, por lo sufrido, por lo paciente, por lo recio, por lo manso, y por lo de aguantar callado los palos que se le antoje darle su dueño.

—Bueno, bastante hemos hablado...

M. ALVAREZ MARRON.

:-CRUCIGRAMAS-:

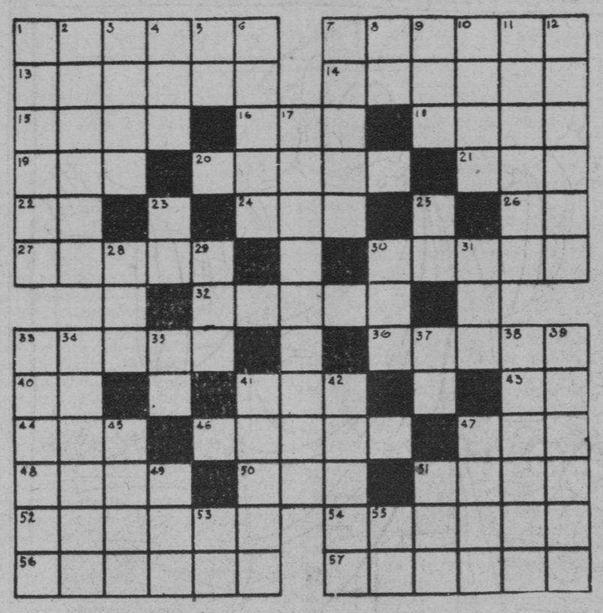

HORIZONTALES

1—Península de la Indochina
7—Trasto, cachivache.
13—Nombre de la región tenebrosa subterránea que se extiende sobre el averno (plural).
14—Orejudo.
15—Isla extensa del archipiélago de la Sonda.
16—Extremo más grueso de las antenas.
18—Población de la provincia de Guadalajara (España)
19—Villa en la provincia de Alicante
20—Del verbo mirar.
21—Célebre economista francés (1794-1860).
22—Ciento uno.
24—Oficial del ejército otomano.
26—Entrega.
27—Espacio de tierra fértil en los desiertos
30—Semilla de una planta mexicana especie de salvia, de la cual se obtiene aceite (plural)
32—Imperio del Asia, en la India Transgangética.
33—Departamento de Francia con capital de su nombre.
36—Provincia de Bélgica con capital de su nombre.
40—Símbolo de la plata.
41—Benigno, compasivo.
43—Naipe.
44—Espacio de tiempo
46—Ciudad del Africa septentrional, capital de Estado a orillas del Mediterráneo.
47—Rece.
48—Ciudad de Frigia, en el Asia Menor.
50—Artículo (plural).
51—Rezas.
52—Pones tirante el cordaje y velamen de un buque
54—Lugar preeminente donde los novios celebran sus bodas
56—Dícese de la fiebre cuyos accesos dan cada nueve días.
57—Proceder derivarse.

VERTICALES

1—República federal de la América del Norte.
2—Vasta península del Asia.
3—Tercer hijo de Jacob y de Lia.
4—Manto que llevan los beduinos
5—Prep inseparable.
6—Especie de azuela para labrar piedras y obras de albañilería.
7—Trasto, cachivache.
8—Terminación de verbo.
9—Monarca.
10—Pieza en que van colocadas las ruedas de los vehículos (plural)
11—Cernida.
12—Plantas africanas de semillas venenosas
17—República sudamericana, la mayor de las naciones hispanoamericanas.
23—Nota musical.
25—Interjección.
28—Mineral.
29—Apócope de santo
30—Novecientos cincuenta.
31—Del verbo ir
33—Región de la Arabia Pétrea.
34—País del N. E. de Africa dividido en Alto, Bajo y Medio.
35—Interjección
37—Verbo.
38—Río de España
39—Que aconseja.
41—Toca, golpea.
42—Punto cardinal.
45—Pongan al fuego alguna cosa.
47—Recen
49—Plantígrado (femenino).
51—Movimiento del agua agitada
53—Terminación.
55—Antemeridiano.

Solución al Crucigrama de Ayer

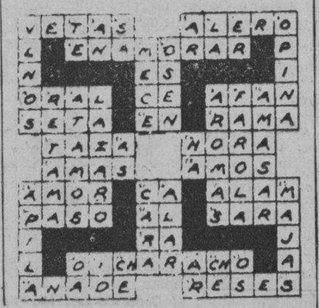

No se paralizarán las obras de construcción en la Universidad, dice la Secretaría de O. Públicas

Todas las obras fueron convenientemente consultadas. Las más urgentes fueron ordenadas primero. Dispusieron del crédito que correspondía a la Universidad. Otro proyecto pendiente

Distintas informaciones han visto a luz en la prensa diaria, sobre las obras de la Universidad, existiendo notable discrepancia sobre las mismas, hasta llegar a la afirmación de que serían paralizadas. Para conocer lo que hubiera de cierto, nos entrevistamos con el Jefe de Despacho del Negociado de Construcciones Civiles y Militares, señor Oscar Rodríguez Feo, quien nos informó ampliamente del particular.

UNA SOLICITUD

En octubre del próximo pasado año, el Decano de la Facultad de Medicina y Farmacia, doctor Vieta, solicitó de la Secretaría de Instrucción Pública y ésta a su vez de la de Obras Públicas, distintas obras de reparación de los edificios del Laboratorio General Wood, y de la Escuela de Medicina, respectivamente.

UN PLAN GENERAL DE OBRAS

Coincidió tal solicitud con la formación de un plan general de reparaciones para la Universidad, que estaba confeccionando el Departamento de Construcciones Civiles y Militares, confiado al Arquitecto de la Secretaría, señor Juan Abalos, quien fué comisionado para que de acuerdo con el doctor Vieta, incluyera en dicho plan las obras pedidas por él. Ese proyecto fué entregado al profesor de la Escuela de Ingenieros señor Félix Martín, que pertenece a la Comisión nombrada por la Universidad, para dirigir e inspeccionar las obras. El señor Martín nos dijo—el señor Rodríguez Feo—que a la vez figura como Jefe de Proyectos de Obras, en vez de revisar el proyecto y devolverlo rápidamente, se ha quedado con él, y parece que obteniendo dinero de la Universidad empezó a realizarlo por su cuenta y sin comunicar nada a la Secretaría de O. Públicas, que es la que de acuerdo con la Ley debe realizar éstas y todas las obras del Estado.

OBRAS DE URGENCIA

No habiendo recibido la Secretaría de Obras Públicas el proyecto mencionado, y estimando que algunas de las obras eran de urgencia, las referentes a instalaciones sanitarias y eléctricas, las comprendió en un proyecto separado, que terminó en 14 de diciembre de 1933, proyecto que aprobó el Secretario el día 29 del mismo, y ordenó la ejecución de las obras; pero están también en parte realizadas por el profesor Martín. Las obras de la Universidad, comenzadas en el mes de septiembre por iniciativa del ingeniero Jefe del Negociado de Construcciones Civiles y Militares señor Hermida, no se han realizado rápidamente, por las obstrucciones suscitadas al prescindirse del Negociado de Construcciones Civiles y Militares, al que parece que se pretende desconocer, siendo precisamente el único que por la Ley está obligado a realizar todas las obras del Estado.

OTRO PROYECTO SIN DEVOLVER

Tampoco ha sido devuelto un proyecto enviado para su examen y consulta, y que se refiere a la obra de terminación del edificio destinado a la Cátedra de Astronomía con Observatorio. La Secretaría, cansada de esperar la devolución, ordenó la subasta para la contratación de la obra de la que dimos cuenta en días pasados, pues de no hacerlo así en opinión de la Secretaría, pasarían los meses y los años, perdiéndose el tiempo en conferencias y críticas, sin hacer nada definitivo, con el natural perjuicio para la Universidad, ya que con estos líos, se demoran las obras necesarias en aquel Centro docente.

SIEMPRE SE CONSULTAN LAS OBRAS

No es cierto como se ha publicado, nos informa el Negociado de Construcciones, que por este Departamento se haya nunca prescindido del examen y consulta de los Centros, para los cuales se construyen obras, como puede probarse con los datos del Archivo que el Departamento tiene a la disposición de aquellos a quienes interese comprobarlo.

Esa práctica usual se ha seguido minuciosamente con las obras de la Universidad, y cualquier objeción que se haya hecho, fué atendida y sometida en todo tiempo a personal técnico del Negociado de Construcciones, pasándose los informes al Secretario del Ramo para su aprobación y resoluciones definitivas.

LOS CREDITOS DE OBRAS PUBLICAS PARA LA UNIVERSIDAD

Desde que en época del doctor Carlos Miguel de Céspedes, se acordó el Plan de Obras de la Universidad, creó dicho Secretario un fondo para las obras de ese Centro Docente, disponiendo por un Decreto, que de cada barril de cemento que adquiriera el Departamento para sus obras se destinaran cincuenta centavos para ese fondo. Como se comprenderá esas obras se hacen en cierto modo recargando las demás obras que hace la Secretaría en la República, pues si el doctor Céspedes presentó la creación de ese fondo como una economía que había recabado del suministrador del cemento para la Secretaría de Obras Públicas, es de creer que haya sido cargado siempre en el precio del barril.

DISPUSIERON DE ESE FONDO

Durante las postrimerías del fenecido régimen de Machado, parece que dispusieron de ese fondo, pero la Secretaría de Obras Públicas ha presentado a la Secretaría de Hacienda la reclamación correspondiente, ya que dicho dinero aunque es para obras de la Universidad, presentes o futuras, y en cierto modo puede estimarse como de la Universidad, es el Departamento de Obras Públicas el único autorizado para disponer de él de acuerdo con las obras que ejecute destinadas al referido Centro docente.

Por ser éste el criterio del Departamento de Obras Públicas, desde que se inició el fondo adhiriéndolo al Plan de Obras Públicas, ha comunicado a la Hacienda, que sólo puede disponer de tal crédito la Secretaría de acuerdo y con los fines que determina la Ley, oponiéndose a que otro organismo, aunque sea del Estado, disponga del mismo.

SOCIEDADES ESPAÑOLAS

PLAUSIBLE ACTUACION FEMENINA EN TODOS LOS PROBLEMAS DEL CENTRO ASTURIANO DE LA HABANA

En el sector femenino marcha el Centro Asturiano a un buen paso, pudiéramos decir que energético, y lo revela el hecho de las contínuas y constantes inscripciones que se están llevando a cabo en este sector.

La Mujer tardó en hacer su entrada en el Centro Asturiano como asociada, pero al hacerlo irumpió en él en forma triunfal, y su labor de propaganda ha sido dura, ha tenido que luchar con lo ya organizado, pero a pesar de ello, se ha dado entera a la causa social y la labor del Comité es labor que marca progreso, que traza nuevas rutas, que avizora lo porvenir y se ordena el rumbo de la Institución en este nuevo sector que ya es espléndorosa realidad.

El Comité de Damas ha tenido su cambio de mesa directriz, y ha colocado al frente de ella a la señora Leticia de Arriba de Alonso, Marquesa de Tiedra, que es mujer moderna, quien lleva colaboradoras entusiastas, las que desde su toma de posesión están trabajando de manera acertada y captando nuevos asociados.

A estos actos, verdadera labor social, al tiempo que de intensa propaganda, contribuirá y de una manera muy efectiva la estación de radio del Centro Astur.

GRAN VERBENA EN EL PALACIO DE VILLALBA

El próximo sábado tendrá efecto en todos los salones del Palacio de Villalba, Egido número 2, una grandiosa verbena para festejar el aniversario del Grito de Baire.

«24 de Febrero» es el título de esta fiesta en la que, además de dicha fiesta patriótica se festejará alegremente el reinado de Momo.

Entre los muchos alicientes se destacan las orquestas que han sido contratadas para amenizar los bailables. La del maestro Antonio María Romeu, el septeto Invasora Habanera y un jazz band de los más populares.

La entrada para los caballeros es gratis, cobrándose solamente una pequeña cantidad por el servicio de guardarropía.

HAY GRAN ENTUSIASMO PARA EL BAILE DE LA JUVENTUD ASTURIANA

Pocos días faltan ya para el grandioso festival que llevará a cabo «Juventud asturiana» en Luna Park. Será el 24 del presente mes de Febrero, con el fin de celebrar de manera magnífica la fecha del Grito de Baire, la gran fecha patriótica. Por los preparativos que el cronista ha venido observando en estos últimos días, ha llegado a la conclusión de que será una fiesta formidable. Afamados conjuntos musicales, muchas mujeres preciosas, desbordante alegría... de nada faltará. Los buenos bailadores están de enhorabuena, ciertamente. Y ese es el motivo de que por todas partes se oiga ese diálogo: «¿Dónde vas a pasar el Grito de Baire?» En la fiesta de Juventud Asturiana. «Pues te felicito, porque piensas igual que yo. El que llegue primero que espere al otro...» Ya ven ustedes el extraordinario entusiasmo que existe para la gran fiesta del día 24 en Luna Park.

Triunfo de los cirujanos del C. de Dependientes

La estadística es la ciencia por antonomasia de la información más exacta. La correspondiente a los operados en la Casa de Salud «La Purísima Concepción», de la Asociación de Dependientes pone de manifiesto, una vez más, la capacidad de los cirujanos que actúan en este Sanatorio. Suman 800 los operados durante el pasado año por los doctores Rogelio Stincer, José García Ríos, Bernabé Cortazar (ya fallecido) y Joaquín Parracías. De estos 800 operados sólo fallecieron cinco, lo que revela que no llega al uno por ciento el promedio de fallecidos por intervención quirúrgica. ¿Qué mejor elogio hacer de esta labor? Los Dres. Stincer, García Ríos y Parracía, sin olvidar al extinto doctor Cortázar, que murió en plena juventud eficiente, cobran justamente el saldo favorable que amerita la labor por ellos realizada.

El pabellón de cirugía de la Asociación de Dependientes, «Avelino González», departamento brillantísimo, por su dotación, capacidad y condiciones específicas de orden científico, ha puesto otra vez en alto su rendimiento de utilidad; pues en su seno han salvado la vida numerosos asociados, que fueron en el mismo cumplidamente atendidos.

ES ELOGIADA LA ACTIVIDAD DEL SR. MIGUEL BARROS, ADMINISTRADOR DE LA QUINTA DEL CENTRO GALLEGO

Cuando hace poco fué nombrado, espontáneamente y con el beneplácito de todos los miembros de la Comisión Ejecutiva, para administrar la casa de salud «La Benéfica», el señor Miguel Barros, dijimos que pocas veces se había hecho un nombramiento tan acertado y tan conveniente para la Sociedad, no sólo por los méritos que con la misma tiene contraídos el señor Barros, sino por sus excepcionales cualidades para el desempeño de tan importante cargo.

Efectivamente, no nos hemos equivocado. Tres meses sólo lleva actuando, y en tan corto tiempo las cosas han variado mucho en la administración de la casa de salud. Hace ya más de un mes presentó el señor Barros a la Sección de Sanidad y está a estudio de la Comisión Ejecutiva, una magnífica iniciativa con gran sentido práctico desarrollada que, de llegar a cristalizar, no sólo producirá una economía muy apreciable, sino que muchos servicios ganarán en comodidad, porque serán prestados en locales más adecuados que hoy carecen de destino, a la vez que la dirección, la administración, consultorio médico y sala de curas, deficientemente instalados en el extremo opuesto de la entrada principal de la Quinta, tendrán también un local apropiado y de más fácil acceso para el público.

Después de enumerar detalladamente las reformas que a poco costo pueden hacerse, el señor Barros expone ligeras consideraciones en abono de su iniciativa, diciendo que hoy están en servicio los mismos edificios que cuando la enfermería pasaba de 800 hospitalizados, siendo así que el promedio actual es sobre 350, aproximadamente y, por tanto, no hay razón ninguna que aconseje tener prácticamente vacías varias salas de las mejores, con un gasto innecesario que se evitaría clausurando otras como consecuencia de las reformas que propone, lo cual supondría una verdadera y positiva economía en todos los órdenes.

NORMALIDAD EN LAS AULAS DEL CENTRO CASTELLANO

Con una extraordinaria animación se están desenvolviendo las clases que mantiene el CENTRO CASTELLANO, en su simpático plantel «Cervantes». Al empezar este curso se observan grandes mejoras que se han traducido en un aumento de alumnos viéndose las aulas de este plantel repletas de niños durante el día; y por las tardes reina gran animación en la Academia de Corte y Costura que dirige la señorita Vicenta Melendreros, quien con verdadera vocación está poniendo todos sus mejores empeños en las confecciones de alta costura, demostrando así su eficiente competencia en estas delicadas labores de trabajos manuales.

Todas las clases nocturnas están nutriéndose también de nuevos jóvenes castellanos que ingresan en la legión de estudiantes de Gramática, Teneduría de Libros e Inglés, clases éstas que están debidamente atendidas en este plantel, puesto que así lo requerían las exigencias del momento que cada día que pasa se hace más necesaria la preparación cultural para poder luchar frente a frente con la vida. Por ser así, no podía faltar el sonriente espectáculo que ofrece el Estudio de Pintura, Dibujo, Escultura, Talla y Modelado que dirige el Profesor Miqueli, verdadero artista que acaricia con su eterna sonrisa la esperanza puesta en sus pequeños discípulos que alegran y prometen grandes adelantos artísticos y que pronto los dará a conocer el Plantel Cervantes.

SERVICIO MEDICO A DOMICILIO

La Sección de Sanidad hace saber por este medio que han quedado totalmente organizados los servicios de asistencia médica a domicilio y en el Consultorio social para todos los asociados del CENTRO CASTELLANO pudiendo hacer uso de los mismos en cualquier momento que lo precisen. Una llamada a la Secretaría General será suficiente para obtener toda clase de informes y servicios.

GRANDIOSO SERA EL BAILE DEL 23 EN EL C. ASTURIANO

Disfrazados con o sin careta, al igual que en trajes de sala podrán asistir al gran baile de Carnaval del 23 aquellos a quienes les gusta bailar al compás de las mejores orquestas. La Verbena del próximo viernes ha de ser algo extraordinario. Por algo le han puesto por nombre «Sonrisas de Momo».

Comparsas de todas clases se harán dueños de los salones de la «Casona Asturiana». En ellos encontrarán a Belisario López, Antonio María Romeu, Piñeiro, con su septento Nacional, el célebre «Jazz Band Diplomáticos» y algo más que hay preparado para sorprender a la gran legión que asistirá a la mejor Verbena Carnavalesca del año.

Será digna de verse la gran decoración que prepara Blanquito.

Procure llegar temprano pues gozará más tiempo las delicias de una noche encantadora.

Labor Diaria de «La Benéfica»

El cirujano doctor Rogelio Stincer, auxiliado por el doctor Emilio Hernández, por el anestesista doctor Oscar Díaz Colón y la enfermera de la sala señora Leonor Castillo, ha practicado en el día de ayer las siguientes operaciones:

Plácido Fraga Formoso, hernia epigástrica; Argeniro Fogín Casas, fístula sacro-coxigea; Pedro López Valerio, fímosis.

REUNION DE LOS DE PASTORIZA

El día 13 del mes en curso, y en los salones del Centro Gallego celebró la primera junta la actual Directiva de la sociedad «Hijos del Ayuntamiento de Pastoriza. En dicha reunión se tomaron los siguientes acuerdos:

Se aprobó el acta anterior, el balance del mes de enero de 1934, habiéndose recaudado durante dicho mes la cantidad de $85.00, teniendo actualmente la Sociedad un capital de $6.641.70, en efectivo y propiedades.

El Secretario señor José M. Gallego, presentó dos nuevas inscripciones hechas por las señoritas Sara y Luisa Blanco y Leiras.

El Presidente, señor Eduardo Rodríguez, da las gracias a los presentes por haber correspondido al llamamiento que les ha hecho a la primera Junta Directiva para darles a conocer la labor que se debe realizar durante este año.

PUBLICIDAD SINTÉTICA
TELF. M-7911

La Casa Gómez y Cía.
ALMACEN DE MUEBLES
Gran Surtido en Juegos Finos de Cuarto, Sala, Comedor y Piezas Sueltas.
Se hacen toda clase de Muebles a gusto del cliente.
VENTAS AL CONTADO Y A PLAZOS.
SAN RAFAEL No. 127
TELEFONOS U-4490 y U-2969
HABANA

EN DOS HORAS y en seco
Lavamos trajes y vestidos finos.
LE GRAND PAR S
Tintorería de Lux
Neptuno 144
Teléfonos: M-8253 y A-6927
Habana.

"LA PALMA"
De Carvajal y Casado.
Carne, pescado y gallinas siempre frescos, rápido servicio de mensajeros al Vedado y Repartos.
Linea y 14 Telf. F-5588

Empeñamos Prendas
Ropa fina y toda clase de objetos de calidad.
"EL ENCANTO"
Animas y Crespo.

"PROFESIONALES"
Ordene su placa de metal en la
CASA BERLIN
SAN RAFAEL NUMERO 62
esquina a Campanario.

DINERO
Desde el 1% en todas cantidades sobre joyas y objetos de Arte.
Compramos Oro
CASA RIGUERA
Belascoaín 74,
esquina a Jesús Peregrino.

"Dr. Gerardo Domínguez"
Cirujano Dentista
Campanario 57 esq. a Concordia
Lunes, Miércoles y Viernes.
De 2 a 6.

FOTOGRABADOR INTERIOR
F-7494

"EL CISNE"
Tintorería de J. L. González.
12 y 15, Vedado. F-4408
Especialidad en vestidos de señoras caballeros, pieles etc. Entrega en dos horas Lavado en seco. Precios económicos.

BOTICA DR. REYES
Rápido servicio de mensajeros.
De turno los Miércoles.
12 y 15. VEDADO.
Teléfono F-3339.

FARMACIA DR. RUIZ
De turno los lunes.
Surtido, servicio y calidad de precios
Ave. Wilson 130 entre 10 y 12
Telfs. F-5656, 5872 y 6072.

M.E.C.D. 2016

Los GENERES DE GENER
son la obra maestra de
GENER
El cigarro cumbre

Crónica Habanera

QUINCE AÑOS

Cumple hoy la feliz edad de los quince, la señorita Mercedes Poblet, linda hija del señor Ramón Poblet, Director de la Compañía de Seguros «El Iris» y de su esposa Mercedes Michelena.

La señorita Poblet se encuentra en los Estados Unidos, donde cursa sus estudios en la Georgia V. T. School, en Atlanta.

LA BODA MACIAS-CORTINA

Para el día tres del próximo mes de marzo, ha sido fijada, como anunciamos en días pasados, la boda de Cusa Macías, señorita de fina e interesante belleza, con el joven José Manuel Cortina y Corrales.

Dicha ceremonia se llevará a efecto en un marco de absoluta sencillez, en la Iglesia del Santo Cristo, a las nueve de la noche.

La madre del novio, la distinguida señora María Josefa Corrales de Cortina, apadrinará el acto, en unión del doctor Domingo Macías, padre de la novia.

Cinco los testigos designados por la señorita Macías, el doctor Miguel Mariano Gómez, Alcalde de la Habana; los doctores Melchor Fernández y Miguel Hernández y los señores Pepe Gómez Mena y Armando Valdés.

Cinco también los del novio, el doctor José Manuel Carbonell, presidente de la Academia Nacional de Artes y Letras; los doctores Carlos Manuel de la Cruz, Filiberto Rivero y Raimundo Fernández Díaz y el ingeniero Eduardo Beato.

El traje de la novia, obra exquisita de Bernabeu, obedecerá a uno de los últimos diseños lanzados para las novias de la temporada.

De gran belleza será el ramo de mano, fino obsequio de la bella señora Serafina Diago de Gómez, esposa del Alcalde de la Habana.

La boda civil está concertada para el día primero, ante el doctor Miguel Hernández Osés.

Serán testigos de este acto por la señorita Macías, el doctor José Ramón del Cueto, y el señor Leandro Brea y Macías, y por el novio, los señores Federico Castañeda y Tiburcio Ramírez.

Esta boda, por las innumerables simpatías que poseen los contrayentes en nuestra sociedad, resultará muy concurrida.

(Continúa en la Pág. SIETE)

NO BUSQUE SU NUMERO...
en la charada...
en la bolita...
en los terminales...

Búsquelo...

en las 19 vidrieras de

LOS PRECIOS FIJOS

DEL 15 DE FEBRERO HASTA EL 28, SE LE PRESENTA UNA GRAN OPORTUNIDAD DE COMPRAR ARTICULOS A PRECIOS QUE NO VOLVERAN COMO LAS OSCURAS GOLONDRINAS, PORQUE ESTOS PRECIOS QUE DETALLAMOS, NO SON GOLONDRINAS, SON JAMONES AL PRECIO DE LOS FRIJOLES.

VIDRIERA No. 1.—	Faja de Cutí y Ajustador de Seda	$0.69
2.—	Chaquetas de Terciopelo o Abrigos de paño	1.99
3.—	Refajos de Seda	0.49
4.—	Vestidos de Seda con Blusa Escocesa	1.50
5.—	Kimonas de Seda Pintadas	2.00
6.—	Pijamas de Seda Para Señoras	1.10
7.—	Camisas de Seda para Caballeros	1.50
8.—	Pasta Dental «Gravi»	0.09
9.—	Medias de Granadina Seda para Sra.	1.00
10.—	Pijamas de Seda para Caballeros	1.75
11.—	Carteras para Señoras	0.29
12.—	La Vara de Voile Chiffon de Seda	0.29
13.—	La Vara de Crepé de Seda Corrugado	0.49
14.—	Calcetines de Seda para Caballeros	0.19
15.—	Trajes de Crash de Hilo para Niños	1.40
16.—	Vestidos de Jersey de Lana	1.25
17.—	Kimonas Japonesas de Crepé Bordado	0.50
18.—	Una Vara de Terciopelo Chiffon Estampado	0.99
19.—	Tapetes de Terciopelo Brocado	1.99

RECUERDE QUE POR CADA DOS PESOS QUE UD. NOS COMPRE TIENE DERECHO A UN SOBRE. EN ESTE MES NUEVO PLAN DE REGALOS

EN LA PLATAFORMA DE LA FERIA INTERNACIONAL EL «Sexteto Sonora Matancera»

Los Precios Fijos
REINA - AGUILA - ESTRELLA

†

E. P. D.

FRANCISCO VILARDEBO MASSONI

HA FALLECIDO

Y dispuesto su entierro para hoy martes a las 4 p. m., se ruega a las personas de su amistad se sirvan concurrir a la casa mortuoria, calle General Lacret 125, entre Goss y Pasaje Oeste, Santos Suárez, para acompañar el cadáver hasta el Cementerio de Colón, por cuyo favor quedarán eternamente agradecidos su Viuda e hijos, Ramón Vilardebó, Francisco Vilardebó y demás familiares.

La Habana 20 de Febrero de 1934.

Guanabacoa al Día

BAILE DE DISFRAZ EN EL LICEO

Grandes preparativos se están haciendo para el magnífico baile de disfraz que en el Liceo Artístico y Literario va a celebrar la sociedad «Alianza Juvenil» en la noche del día 24 del actual.

Los bellos y amplios salones de la legendaria cubana institución social lucirán un adorno fantástico y lleno de arte, que habrá de causar la admiración de la concurrencia.

Han sido contratadas la arquesta de los hermanos Romeu y el septeto San Francisco, para la interpretación del programa musical bailable

La animación y entusiasmo que se nota entre la juventud bailadora y distinguida de esta población por asistir a tan atrayente fiesta, es augurio de la animación y la brillantez que obtendrá la misma.

Daremos más detalles.

DE TEMPORADA

Están pasando una temporada en la Habana, residiendo en el Hotel Telégrafo, el bondadoso y muy estimado matrimonio Felipe Lima y Nieves Lugo y sus hijos la inteligente niña «Nievecita» y el simpático jovencito «Felipito» Lima y Lugo.

Grata estancia le deseamos en dicho lugar y que pronto retornen al seno de esta sociedad, donde tanto se les distingue.

RESTABLECIDA

Hállase completamente restablecida de la dolencia que hubo de sufrir en pasados días, la estimada señora Amelia Barreras de Fernández.

Nos satisface mucho consignar esta noticia, que será acogida con beneplácito por sus numerosas amistades.

HOGAR ALEGRADO

Pasan por la inefable dicha de contemplar su hogar alegrado y embellecido con el nacimiento de un hermoso niño, los jóvenes esposos Vicente Ramírez y «Beba» Gutiérrez, primer fruto de su venturosa unión.

Felicitamos a los nuevos papás por tan fausto acontecimiento, felicitación que hacemos extensiva a los abuelos paternos, el matrimonio José Ramírez y Evangelina Mesa.

ONOMASTICO

Con motivo de celebrar su onomástico en el día de ayer la apreciada señora Gabina Campa de Trueba, esposa de nuestro particular amigo el señor Enrique Trueba, gerente de la firma Trueba y Hermano; recibió infinidad de felicitaciones y muestras sinceras de afecto de sus amistades.

Al enviarle con estas líneas nuestro saludo, hacemos votos por su ventura y dicha.

NUEVA DIRECTIVA

El pasado domingo tomaron posesión de sus respectivos cargos, las distinguidas damas y damitas que forman la nueva Junta Directiva de la Pía Unión de Santa Teresita del Niño Jesús, asociación religiosa que radica en la bella iglesia de los Rdos. P.P. Escolapios y de la que es entusiasta y competente director, el culto joven sacerdote Rdo. P. Modesto Gaiofré.

Forman dicha Directiva: Presidenta: Sra. Nieves Lugo de Lima: Vicepresidenta: Sra. Conchita Justiniani Vda. de Echanis: Tesorera: Srta. Luz María García; Vice-Tesorera: Srta. Regina Herrera; Secretaria: Amelia Alvarez:; Vice-Secretaria: Srta. Berta Carreño y Camarera: Srta. Esperanza de la Noval.

El domingo próximo a las siete y media de la mañana tendrá lugar en el templo escolapio, la comunión mensual reglamentaria de las asociadas a la Pía Unión de Santa Teresita del Niño Jesús, con misa cantada y plática por el Director social.

Felicitamos a la nueva Directiva por la muestra de confianza que ha obtenido de las socias de dicha institución, deseándole muchos éxitos en su delicado cometido, al igual que los supo conquistar la Directiva saliente.

TEATRO CARRAL

Una función llena de atractivo y amenidad habrá hoy en el teatro «Carral».

Serán proyectadas: la magnífica y bella película «Reunión en Viena», por Diana Wynyard y John Barrymore; la hermosa film titulada: «El abuelo de la criatura», una cinta muy emocionante interpretación por Stan Laurel y Oliver Hardy, y un interesante metrotone.

Mañana función extraordinaria, llevándose a la escena dos bonitas obras teatrales por una aplaudida compañía de comedia.

OSCAR DE LA CRUZ-MUÑOZ.

UN *Cepillo de Dientes* GASTADO *no puede limpiar bien*

COMPRESE UN Pro-phy-lac-tic

C-25

RECOMENDADO POR LOS DENTISTAS DESDE HACE 40 AÑOS

LA ZARZUELA

Cintas fantasías de flores y listas, última novedad a 20, 25 y 30 centavos.

— NEPTUNO Y CAMPANARIO —

PROTEJA A SUS NIÑOS DEL RAQUITISMO

¡Infeliz del niño raquítico! Desgraciadamente, su número es alarmante. Libre a sus hijos de tal peligro: déles el remedio ideal que ha ayudado el saludable crecimiento de millones de niños: la Emulsión de Scott de aceite puro de hígado de bacalao legítimo de Noruega.

Es alimento - medicina concentrado que enriquece la sangre, fortalece los huesos, da vitalidad. Désela desde hoy mismo.

Rechace toda imitación. Acepte sólo la

EMULSION DE SCOTT

Exija siempre esta botella

RICA EN VITAMINAS

ANUNCIESE EN EL DIARIO DE LA MARINA

¡ABAJO LA USURA!

Triunfo revolucionario.

Moratoria.

(FOLLETO)

En los Kioskos y Librerías.

Precio 0.40

†

E. P. D.

El Señor

Joaquín Gelats y Botet

HA FALLECIDO

En la Paz del Señor, recibidos los Santos Sacramentos y la Bendición Papal

Y dispuesto su entierro para hoy, martes día 20, a las cinco de la tarde, los que suscriben, su viuda, hijos, hermanos, madre política, cuñados, primo, tío y amigos, ruegan a sus amistades encomienden su alma a Dios y los acompañen en el acto de conducir el cadáver desde la casa mortuoria, calle Paseo esquina a 15, Vedado, hasta el Cementerio de Colón, por cuyo favor les quedarán agradecidos.

Habana, Febrero 20 de 1934.

María de León viuda de Gelats; María Cristina y Josefina Gelats y de León; Cristina, Josefina (ausente), José Narciso y Juan Gelats y Botet; María Rita Lasa viuda de León; María Luisa y León de León y Lasa; Gloria de León de Alegría; Adolfina Solís de Gelats (ausente); Agustín Gelats y Fábregas; Juan Gelats y Durall (ausente); Antonio Alegría; R. P. Ignacio Francia, S. J.; R. P. Antonio Galán, S. J.; Dr. José M. Martínez Cañas; Dr. Ricardo Núñez Portuondo.

(Se suplica no envíen coronas).

FUNERARIA DE PRIMERA CLASE

ALFREDO FERNANDEZ

SAN MIGUEL 63 TELEFONO A-4348

RADIO Y ELECTRICIDAD

TRASMISIONES PARA HOY

C M W

«LA VOZ DE LAS ANTILLAS»

590 Kilociclos.

11.00 a. m.—Programa Vermouth.
11.45 a. m.—Canciones del cine.
12.00 m.—Música variada.
12.45 p. m.—El Gordo y El Flaco.
2.00 p. m.—Economía doméstica por Enma López Seña.
4.00 p. m.—Orquesta de Raimundo Pía.
5.00 p. m.—Bailables.
6.00 p. m.—Música variada.
7.00 p. m.—La Hora del DIARIO.
9.00 p. m.—Música variada.
10.00 p. m.—Termina.

C M C

840 Kilociclos

10.30 a. m.—Programa desde «Los Precios Fijos» orquestas y cantos populares.
7.15 p. m.—La Escuela del Niño, por el Dr. Gabriel García Galán.
8.00 p. m.—José Ojeda tenor y Vicente Lanz pianista.
1.—Así te quiero, canción, M Talavera.
2.—Cuento de amor, canción, A. Guerra.
3.—Solo de piano, Vals pasional, C. Delfín.
8.15 p. m.—Música selecta (Transcripción eléctrica).
8.30 p. m.—José Ojeda, tenor y Vicente Lanz pianista.
1.—Morena, pasodoble, J. del Moral.
2.—Danza española No. 5, Granados
3.—Solo de piano, Dúo de la Africana, Selección.
8.45 p. m.—Música variada (Transcripción eléctrica).
9.00 p. m.—Hora oficial (Observatorio Nacional).
9.01 p. m.—José Ojeda tenor y Vicente Lanz pianista.
1.—Werther «Ah non mi ridestar» Massenet.
2.—Chatterton, Tu sola a merimana. Leoncavallo.
3.—Solo de piano, Mignonette, R. Friml. Op. 59.
9.15 p. m.—Solistas instrumentistas (Transcripción eléctrica).
9.30 p. m.—José Ojeda tenor y Vicente Lanz pianista.
1.—Che se nne scorda cchiú! Barthelemy.
2.—Fausto. Salve Dimora casta e pura, Gounod.
3.—Solo de piano (a) Serenata Melancólica, E. Putz.
(b) Valse Lucille, R. Friml.
9.45 p. m.—Canciones populares (Transcripción eléctrica).
10.00 p. m.—Bailables.
11.00 p. m.—Buenas noches.

C M X

880 Kilociclos

De 8 a 9 p. m.—Música, Variedades y Paso de Comedia por los esposos Artecona.

C M B Z

1010 Kilociclos

8.00 p. m.—Programa «R C A Victors». Música bailable.
9.00 p. m.—Música variada.

C M C W

965 Kilociclos

De 2 a 4 p. m.—Música variada y canciones (T. E.).
4.00 p. m.—Mario Graña y Raúl Oliva, tanguistas.
5.00 p. m.—Música Bailable Americana.
6.00 p. m.—Termina.

¿TOSE?

ALQUITRAN Legítimo de PINO POR SARRÁ

C M C F

830 Kilociclos

De 7 a 8 p. m.—Noticiario del Aire. Anunciador: Sr. F. M. de la Reguera.

C M C U

1100 Kilociclos

4.00 p. m.—Música Variada (T. E.).
5.00 p. m.—Salazar Ramírez, barítono.
6.00 p. m.—Buenas tardes.

C M B C

1270 Kilociclos

De 10 a 11 a. m.—Noticias y Comentarios.
1.00 p. m.—Novedades.
2.00 p. m.—Orquesta Gris y F. Collazo.
3.00 p. m.—Temas de Películas, por transcripción eléctrica.
3.30 p. m.—Receso.
6.00 p. m.—Trío Argentino.
7.00 p. m.—Programa español.
8.00 p. m.—Receso.
9.00 p. m.—Eugenio Moreno y su Conjunto

ESTACION DE ONDA CORTA C O C

6010 Kilociclos — 49,9 Metros

4.00 p. m.—Programa «R C A Victors».
5.00 p. m.—Noticias.
5.30 p. m.—Música variada.

Inscríbase AHORA

CONCURSOS

para todos los niños de edad escolar

(RECORTE Y ENVIE ESTE CUPON)

ESCUELA AL AIRE LIBRE
GUANABACOA

Deseando participar en sus concursos, le ruego me remita la boleta de inscripción a.....

.....

Calle ..... No.....

Edad ..... Escuela.....

Prov. ..... Fecha.....

M.E.C.D: 2016

ESCENARIO Y PANTALLA

«NACIONAL»: EXITO DE «NO SOY UN ANGEL»

Mae West en «No soy un Agel», que se exhibe en el «Nacional».

Mae West es nada menos que una revolucionaria. Veterana de la escena, se presentó un buen día en los «estudios» y trastornó las normas ya clásicas de la belleza hollywoodense. A la estética de la línea, opuso, por su cuenta y por su conveniencia, la estética de la curva. No es fácil predecir el alcance de su revolución (que, mirada desde un punto de vista, pudiera parecer reacción); pero es lo cierto que las opulentas matronas de Rubens comienzan ya a ser consideradas en los laboratorios de belleza anexos a los «estudios» y que los dictadores de los «beauty parlors» están pensando seriamente en lanzar el tipo de mujer envuelta en carnes como «specimen» de la moda femenina de la próxima estación. En otras palabras: que se usará la mujer gorda el próximo verano. Preparémonos a sudar.

La frívola y animada película estrenada ayer en el «Nacional» no es otra cosa, en el fondo, que una propaganda para la tesis erótico-estética de Mae West. La belleza está en la ondulación, en la morbidez, en la adiposidad discreta y tentadora a un tiempo. Tal viene a decirnos esta vampiresa nueva y vieja. Esta vampiresa que ejerce su seducción de un modo franco, abierto, casi cínico; al revés de las Garbo y las Dietrich, que inventaron, para despistar, pero con el mismo propósito seductor, el tipo de la mujer-misterio.

En Mae West no hay pizca de enigma. Ahí está toda ella, con sus guiños, con sus malicias, con el imán poderoso de su «sex-appeal». El «gancho» de la especie, aquella «añagaza» que tanto preocupaba y conturbaba a Schoopenhauer, lo lleva Mae West a la vista de todos con una valentía que seguramente es impúdica, pero que—dicho sea en su honor—no pretende engañar a nadie. Como el honrado pescador del cuento, que lanzaba al agua la cuerda sin carnada ni anzuelo, Mae West es de las que dice: «el que quiera picar que pique; yo ni impongo ni me opongo».

Y pican. ¡Vaya si pican! Precisamente esta película es un desfile de «picadores»—y pecadores, desde luego—ante las 145 libras de carne surtida y selecta de esta Afrodita bien alimentada.

Por lo demás, Mae West es una excelente artista de Vodevil. Usa con habilidad y con gracia, en el diálogo y en la canción, una voz cálida, que no desconoce ninguno de los resortes sensuales del oído.

Y en cuanto a la película, es lo que hemos dejado apuntado ya: un desfile grato de escenas frívolas y entretenidas, en torno al juego de la seducción en que es maestra la protagonista.

Mae West consume casi todo el trabajo en el «film». Colaboran con ella Cary Grant y otros sectores conocidos.

«BELLEZA A LA VENTA» EN EL «ENCANTO»

«No soy un ángel»: con esta frase, puesta en boca de la protagonista, termina la película de Mae West que acabamos de reseñar. Y, en efecto, Tira, la protagonista, no desea ser un ángel; aspira más bien a revivir en pleno siglo XX el prestigio pagano de las cortesanas antiguas.

En cambio, las tres chiquillas que nos presenta esta película del «Encanto», a pesar de ser «bellezas a la venta», son tres ángeles en el fondo. Tres ángeles sin paraíso. Tres ángeles nacidos en un mundo muy poco angélico, en un mundo «humano, demasiado humano». Esa es la tragedia de estas tres vidas mínimas que la lente nos ofrece en «close up».

Inteligente y práctica la una, ingenua y dramática la otra, apasionada y romántica la tercera, estas tres muchachas responden a un mismo patrón: es la mujer sin medios económicos, que necesita trabajar para vivir y para la cual el marido no es sólo amor, sino también, fundamentalmente, seguridad. El tiempo va más de prisa que ellas, más presuroso aún que el elevado o el «subway» que las conduce al «salón de belleza» donde han de exhibir la suya y procurar la ajena. Cuando la vejez comience a dar sus primeros avisos ¿qué será de estas mujeres? El sueldo exiguo no da margen para el ahorro. El seguro social no existe. El mundo es, por otra parte, de los jóvenes. ¿Cuál será, pues, el sino de estas atildadas trabajadoras, que no sabrían nunca resignarse a una vida sin cierto «minimum» de comodidad y refinamiento.

Por eso el hombre surge en ellas como una solución viva. Y al hombre van a su modo. Y estas tres muchachas del »film» no se preocupan de otra cosa. La caza del marido es el deporte impuesto más que por un imperativo biológico, por un imperativo económico. En todo caso, por un imperativo vital.

Madge Evans y Eddie Nugent, en una escena de «Belleza a la Vesta», que se exhibe en el «Encanto»

Las andanzas tristes y alegres, pero siempre interesantes, de estas tres muchachas es todo el tema de esta esmerada película, que si tiene su nota trágica enel suicidio de una de aquéllas, se desarrolla en general dentro del marco de la comedia.

Intérpretes: Madge Evans. Una Merkel. Philip Holmes, etc.

NOTAS

UNA PELICULA FOX EN EL «CAMPOAMOR»

Hoy se estrena en Cuba, la producción Fox «No me Dejes», que presenta de nuevo la popular pareja romántica de James Dunn y Sally Eilers. El argumento de «No me dejes», ha sido adaptado especialmente a los talentos individuales de estos simpáticos artistas. Presenta el romance de una muchacha y un muchacho, que triunfan por sobre la crueldad implacable de la metrópoli y la traición sin escrúpulos de los que ellos creían sus amigos. La historia se desarrolla enteramente en New York, cuyo ambiente dinámico se suma grandemente a la fuerza dramática de la obra.

Muchas escenas de «No me dejes», se desarrollan en una de las grandes tiendas de esa ciudad, y una de las más interesantes presenta una singular exhibición de las últimas creaciones de la moda femenina. Además de James Dunn y Sally Eilers, figuran en el reparto Frank McHugh el gracioso artista y June Clyde, una de las artistas jóvenes de más promesa en Hollywood.

El viernes, «Pasiones Gigantes», por los dos colosos de la pantalla: Kay Francis y Edward G. Robinson, tomando también parte Genevieve Tobin. «Pasiones Gigantes» es una gran película Warner.

Se acerca el estreno de «La Rubia Polvorilla», con Jean Harlow, la rubia de platino, Franchot Tone, Una Merkel, Ralph Morga ny otros artistas más.

ESTRENO DE «EL DIABLO SUELTO», EN EL «MARTI»

Esta noche habrá estreno en el Martí. Estreno de gran importancia si atendemos a que lo garantizan las firmas de Julito Díaz y el maestro Rodrigo Prats.

«El Diablo Suelto», que tal es el título de la revista a que nos referimos, ocupará la segunda tanda a las diez y treinta, ostentando en su reparto los nombres de Caridad Suárez, Miguel de Grandy y los mejores artistas del elenco.

Para «El Diablo Suelto» ha montado Julio Richard espléndidos bailables y evoluciones.

La primera tanda, a las 8.45 se cubre con «One, Two Three, cojan puesto», la revista de Carlos Robreño estrenada últimamente con magnífico éxito.

Para ambas funciones rigen los precios habituales a base de 30 centavos luneta, 15 la butaca y 10 la tertulia.

Para el martes 27 se prepara una gran función extraordinaria en honor y beneficio de Miguel de Grandy el aplaudido tenor del «Martí».

Asistiremos esa noche a la reposición de «Cecilia Valdés», la gran obra del maestro Gonzalo Roig, cuyo libro se debe a José Sánchez Arcilla y Agustín Rodríguez.

También se estrenará una revista de actualidad original de Carlos Robreño titulada «Carlos III».

«NACIONAL»: «NO SOY UN ANGEL»

Fué estrenada ayer, con gran éxito en el teatro «Nacional», la magnífica producción de Mae West titulada «No soy un Angel». Todo cuanto se diga alrededor de las simpatías y de los cálidos elogios que logró despertar en el auditorio la extravagante actriz, resulta pálido ante la realidad de los comentarios que se extendieron por la sala del amplio teatro y pronto irán a ocupar lugar preferente de las conversaciones en toda la ciudad. Mae West es algo distinto, algo cuyas características especiales pronto se adueñan del espectador.

«No soy un Angel», por otro lado, ofrece un magnífico espectáculo, realizado en un ambiente de lujo extraordinario, en un fondo de exquisita distinción propiciatorio al buen humor y a lo picaresco de la trama. Esta maravillosa producción en la que también triunfa Cary Grant, el arrogante galán joven, se exhibirá en todos los turnos de hoy, desde la 1.30 de la tarde, en el teatro «Nacional», acompañada en el programa por asuntos cortos de enorme interés.

Hasta el sábado nada más ocupará la pantalla «No soy un Angel» y será retirada del cartel para dar paso al estreno de «India Habla», joya de la cinematografía que descorre un velo ante la concurrencia para mostrarle al desnudo ese país de misterio, que es la India. Richard Halliburton, explorador, escritor famoso y conferencista notable, es el realizador de «India Habla» y el mismo al que la pantalla debe aquella otra producción titulada «Africa Habla», tan interesante.

RIALTO y REGINA
MAÑANA - ESTRENO en CUBA
VEINTE AÑOS ERRANTE
Dramatica novela de ENRIQUE LARRETA
Pelicula UNIVERSAL
Hecha en la ARGENTINA
Es la pelicula en español que Ud. está esperando. Preciosas canciones por GAUCHOS AUTENTICOS

A navajazos fué herido un individuo ayer

Una americana fué asaltada por un mestizo quien le llevó la cartera con setenta y seis pesos

En el interior de la carbonería situada en Inquisidor 13, sostuvieron una riña, Andrés Rodríguez Zarzo, de 31 años, vecino de dicho lugar y Juan Rodríguez Corrales, de 25 años, vecino de Acosta 5.

En el curso de la riña, Rodríguez Zarzo, con una navaja barbera, le infirió varias heridas por el cuerpo a su contrincante, de las que fué asistido en el Primer Centro de Socorros.

Rodríguez Zarzo fué detenido y remitido al Vivac.

ASALTARON A UNA AMERICANA

Transitando por Barcelona e Industria, la turista americana Esther G. Ottemberg, vecina del edificio «Castro», fué asaltada por un sujeto mestizo, quien después de lesionarla, levemente, le llevó una cartera en la que guardaba la suma de 76 pesos. El autor se dió a la fuga.

MUSICA Y MUSICOS

Brillante audición ofreció la orquesta Sinfónica de la Habana en la mañana del domingo, en el Auditorium, cumpliendo su concierto mensual. Ante una audiencia que encogía el ánimo de tristeza por su escasez, desarrollaron los meritísimos profesores un bello e interesante programa. El primer número, «Suite del Ballet Fantástico», «El pabellón de Armida», de Tscherepnine, dió oportunidad al maestro Gonzalo Roig para demostrar una vez más la excelencia de las cuerdas y el fervor artístico que ha sabido comunicar a los profesores, los cuales realizaron una exquisita labor interpretativa. Sus nueve tiempos, desdoblados con acertada sucesión en su variedad y expresiones, mantuvieron la atención del auditorio, que gozó de sus bellezas líricas y rítmicas, presentadas en delicioso colorido orquestal.

Lírico por excelencia, este autor deja en su obra la marca inconfundible de su procedencia rusa y el alma eslava canta en estos tiempos en bello poema tiernamente apasionado. El maestro Roig puede guardar esta obra como uno de los aciertos más fecundos en interpretación y exposición técnica de lo Orquesta Sinfónica.

«La juventu de Hércules», de Saint Saens, poema descriptivo, fué dicho con excelente interpretación y el número final remató con brillantez esta jornada la obertura del Príncipe Igor de Borodine.

Estos conciertos para los abonados a la orquesta y socios de Pro Arte, deben obtener mejor correspondencia. Sus programas siempre interesantes, son ejecutados con verdadero entusiasmo por parte del maestro Roig y los profesores y ese esfuerzo merece reconocimiento y cooperación.

Poco, muy poco se estudia en nuestras academias sobre la producción musical cubana. Nuestros compositores, que los hubo y los hay muy buenos, no tienen el honor de interesar a los profesores, ni suscitar la curiosidad del alumno y así vemos cómo se desconocen los méritos de José White, Gaspar Villate, José M. Jiménez, Rafael Díaz Albertini, Pablo Desvernine Legrás, Nicolás Espadero, etc.

Sobre este último ofreció en la tarde del sábado una acuciosa conferencia el reputado profesor Gaspar Agüero, en el salón del Lyceum, propicio a propagandas culturales y artísticas.

Documentado y con interesantes datos, nos habló el conferencista sobre la vida artística de este ilustre compositor, cuyas obras permanecen inéditas, guardadas celosamente por Angelina Sicouret, discípula que fué del sabio pedagogo.

Esa disertación, que tuvo un público inteligente y atento, fué ilustrada por la citada pianista Angelina Sicouret, a quien los años no han arrebatado la excelente pulsación en su bien cimentada técnica, por el director de la Filarmónica, maestro Amadeo Roldán, que interpretó en el violín varias obras y por el coro del Lyceum, que brillantemente cerró el programa con el «Ave María», acompañada al piano por la señorita Sicouret y al órgano por el maestro Bovi, director del coro, con obligado de violín por el maestro Roldán.

Obra de extraordinarios méritos culceum en estas propagandas «pro múturales y patrióticos realiza el Lysicos cubanos».

Esta tarde a las cinco, en la Comedia, celebra la distinguida violinista Celia Treviño su anunciado recital, según el programa siguiente: Sonata en sol menor de Tartini. Old refrain de Kreisler. Concert etude de Fiorillo. Musin Jota de Falla Kochanki. Bohemian Dance de Radegger. Tres danzas mexicanas Gloria, Soñadora, Alma de Valdés Fraga. Secreto eterno de Pérez Enríquez. Melodía Regiomontana de Celia Treviño. Rapsodia mexicana de Jesús Téllez.

Romanza andaluza y Zapateado de Sarasate.

Lunetas 80 cts y balcony 40.

UNA PELICULA que hace honor al cinema hispano parlante
DOS NOCHES
con
JOSE CRESPO con
CONCHITA MONTENEGRO
CARLOS VILLARIAS
PAUL ELLIS
TEATRO FAUSTO
HOY

MATANCERAS

TRISTE JORNADA.

En la mañana del domingo.

Conducidos fueron hasta la Necrópolis de San Carlos, el pasado día diez y ocho los mortales restos de la noble dama Narcisa Bruzón viuda de Lovio, prestigiosa figura de la sociedad matancera, cuya muerte tanto se ha lamentado en todos nuestros círculos.

En dos carrozas de la Casa de Torres, la una con el severo sarcófago, la otra colmada de ofrendas, se inició la marcha hacia el Cementerio, presidida por hijos de la finada, José M. Lovio y Bruzón, Gastón Arango y José García Angulo.

Seguía a la carroza fúnebre el Párroco de la Catedral doctor Jenaro Suárez que tanto a la salida de la casa mortuoria como a la llegada a San Carlos, cantó un responso al cadáver.

Un desfile después.

Nuestras clases sociales, representadas allí por sus figuras más destacadas van a continuación: El Presidente del Liceo doctor Mario Dihigo y del Llano, el Presidente de los Caballeros Católicos Emiliano Moreno, el Cónsul de Alemania Clement Ladmann, el Fiscal de la Audiencia doctor Diego V. Tejera, el Jefe de Sanidad doctor Soler, y el Director de la Beneficencia doctor Miguel A. Beato.

Los doctores Manolo Fernández Feito, Octavio Pagés Cantón, Ezequiel y Miguel Caballero y Cil, Juan José Dulzaides, Horacio Reyes Lovio, y Rafael Ortiz Pérez.

El Ex-Director del Instituto doctor Arturo Echemendía.

El doctor Adolfo Lecuona y sus tres hijos, Domingo, Eduardo y Pancho Lecuona y Hernández.

Los señores Juan José Urquiaga Bea, Agusto Escoto, Gustavo Estorino, José Manuel de Ximeno, Gaspar Hernández, José A. Treserra y Agustín del Junco.

El doctor Salvador de la Torre y Huerta, el Secretario del Casino Español, Fernando Lles, el doctor Guillermo Caballero, y el doctor Juan F. Tamargo.

El señor Oscar Hernández Miró y sus hijos el doctor Pedro y Oscar Hernández Lovio.

El joven cirujano doctor Luis Tapia, Director de la Clínica Matanzas.

Los señores Alberto, Carlos y José Lovio y Olivera.

Los señores Conrado Caballero, Rubén Almirall, Ernesto Aimeno, Narciso López, Ismael Quiroga, y el doctor Manuel de J. Ponte.

Los señores Rafael Sánchez, Tony Arango y Lovio, Juan Xabarrocas, Laureano Alvarez, Boffil, Soler, Meléndez, y Rodríguez.

El director del DIARIO DE LA MARINA, doctor José Ignacio Rivero, que viniera expresamente desde la Habana, con su esposa Silvia Hernández.

Los profesores de la Escuela número doce, y los empleados todos del Juzgado Municipal del Sur.

Entre las ofrendas florales enviadas a la señora viuda de Lovio, recuerdo la de Juan Luis Cabarrocas y familia, la Vda. de Ortiz Cofigny e hijos, del doctor Hernández Feito y señora, de los Jueces y Empleados del Juzgado Sur, de Concha Bruzón de Junco e hijas, de la familia Lamothe, de los esposos Ladman Ulmo, de Marieta Olivera Vda de Lovio e hijos, de Herminita Sicre, de Esther Mesa de Treserra, de las señoritas Caballero, de María Antonia de la Torriente de Ximeno, de Lola María, de Elenita de Marciana, y una gran corona de los hijos y nietos de la finada.

Duerma en paz la bondadosa y noble dama que fué en vida doña Marcisa Bruzón y de la Huerta viuda de Lovio.

EL CORONEL SCHWEYER.

Entre nosotros.

Después de una estancia entre nosotros, que dedicó a la reorganización de los Veteranos en esta Provincia, de cuya Asociación es Presidente, regresó a la Habana ayer, el Coronel Guillermo Schweyer y Hernández.

Con motivo de dicha reorganización ha sido electo delegado y lo será Presidente del Consejo Nacional, el ilustre matancero doctor Cosme de la Torriente y Peraza, actual Secretario de Estado del Gobierno del Coronel Mendieta.

NATALICIO.

De un simpático jovencito.

Cumple años hoy el segundo de los hijos de mis amigos tan queridos Ismael Quiroga y Ariela de Ximeno, el inteligente Raúl, que tan sobresalientes notas obtiene en sus estudios de primera enseñanza.

Aunque no tendrá fiesta hoy Raulito, por reciente luto que guarda la familia Quiroga, ha de verse congratuladísimo, por el grupo de sus amiguitos.

Felicidades.

LOS BAILES DEL DOMINGO.

Brillantísimos.

Pueden así calificarse los celebrados el diez y ocho en las sociedades Liceo y Casino, cuyos salones se vieron colmados de selectísimas y numerosas concurrencias.

La falta de espacio de que dispongo, me obliga a posponer para mañana las reseña de esos bailes, para la que emplazo a mis lectores.

Fueron dos grandes acontecimientos sociales.

UN BABY.

Alegría de un hogar.

Ha llegado felizmente al de los esposos Aniceto Pérez, comerciante establecido en la Playa y su joven consorte Luisa Calderín.

Es el primogénito.

Que los colma de satisfacciones y realiza el más grande sus ideales.

Enhorabuena.

LA VIUDA DE LOPEZ.

Doña Mercedes García.

Otro gran duelo aflige hoy a Matanzas, en esa barriada neopoblana, donde tan querida y tan apreciada es la nobilísima familia de López.

En la tarde del sábado dejó de existir, en pleno goce de sus facultades, en su pleno conocimiento la venerabilísima dama, que fué tronco de una familia en que la honradez, la dignidad y el trabajo ha sido siempre lema de todos cuantos llevan ese apellido.

Mujer de altísimas virtudes la señora Mercedes García, tuvo la dicha de cerrar los ojos, rodeada de la legión de hijos y nietos que en ella adoraban. Se despidió de ellos, uno a uno, y tuvo para cual su consejo, su recomendación y su bendición postrera.

El sepelio de la señora viuda de López, constituyó el más alto exponente de las consideraciones, los afectos y la muy grande estima en que se les tiene en esa barriada neopoblana donde residen.

Que el cielo acoja el alma de esa nueva santa, porque santa en la tierra, fué la que no hizo sino obras de caridad, practicar la religión, y adorar en esa familia que deja hoy tan acongojada.

Para sus hijos Pedro, Rogelio, Aurelio, José Ramón, Josefa, Luz Marina y Felicia así como para su hijo político José Bahamonte, va mi pésame en estas líneas.

El que también hago extensivo, a quien ligada a esa familia de López por entrañable afecto —la viudita de Parra, Nena Zabala— llora en estos momentos a la bonísima Mercedes.

Manolo JARQUIN.

«ENCANTO»: «BELLEZA A LA VENTA»

Tres mujeres preciosas figuran en la producción Metro «Belleza a la Venta». Madge Evans, que es la muchacha que cae en las redes del amor ilícito de un hombre casado. Una Merkel, es una caprichosa chiquilla y solametne quiere dinero, dinero y dinero. Florence Mac Minkney es la sentimental muchacha que ama profundamente y sucumbe ante la tragedia de un desengaño. Trabajan las tres en un salón de belleza donde acude lo mejor de la sociedad de New York y allí tropiezan con peligros de que toda mujer joven y linda se ve amenazada en la gran ciudad.

Con esas tres encantadoras artistas actúan también Otto Kruger, Phillip Holmes, Alice Brady, Mae Robson, Hedda Hopper e Isabel Jewell.

El jueves «Fueros humanos» que la prensa americana ha calificado como bellísima y colmada de hondo sentir. Frank Borzage, el creador de «El Séptimo Cielo», «Adiós a las Armas», «Mumoresque», y otras grandes producciones ha sido el inspirado director de «Fueros Humanos», su obra maestra. Loretta Young tan encantadora como siempre con Spencer Tracy y Glenda Farrell son los principales en este drama, que tiene mucho de sublime, de exquisito, de intenso y admirable.

N. GELATS y Cía.
Habana. BANQUEROS Aguiar 106-108
Vendemos cheques de Viajeros
Pagaderos en todas partes del mundo
y Cartas de Crédito Circulares
en las mejores condiciones.
"SECCION DE CAJA DE AHORROS"
Recibimos Depósitos en esta Sección Pagando el 2½ por 100 Anual. Todas estas operaciones pueden efectuarse también por Correo.

POLVOS DE ABISINIA
EXIBARD
Sin Opio ni Morfina
Muy eficaces contra
ASMA
Catarro — Opresión
y todas afecciones espasmódicas de las vías respiratorias.
Docteur H. FERRE
22, rue Richelieu
PARIS
TODAS FARMACIAS

GACETILLAS

FAUSTO.—Estreno Dos noches.

Un estreno en Cuba, lleno de interés y que ha causado sensación en todos los países donde se presentó y que rompe con el prejuicio con que el público mira las producciones hispanas. Se titula «Dos Noches», y tiene todos los elementos necesarios para ser reputada una gran producción.

La interpretan: José Crespo, Carlos Villarías, Conchita Montenegro, Romualdo Tirado y Martín Garralaga. El programa se completa con «La Vuelta Atrás del Reloj», por Lee Tracy. Además, un Noticiero y un Cartón.

Para el jueves, estreno en Cuba de «Diplomaniáticos», super comedia Radio, y «Mala A pesar Suyo». El sábado, estreno en Cuba de «Sobrenatural» y «Estaba Escrito».

NEPTUNO.—La bailarina.

Serán hoy las últimas exhibiciones de «La Bailarina», la grandiosa película Metro, por Clark Gable y Joan Crawford, en «Neptuno»; y cubre los turnos de 2 y media, 5 y media y 9 y media conjuntamente con la comedia «El Regalo de Mamá» por los Niños Peligrosos y un Noticiario; además se exhibe «Ana la del Remolcador», por Wallace Beery y Marie Dressler, en los turnos corrientes de 3 y media y 8 y media. Precios: 20 centavos entrando antes de las 6 y media y 30 centavos después.

Mañana: «Enrique VIII y sus seis Mujeres». El jueves y viernes: «El Poder y la Gloria». El sábado: «Clubs de Media Noche», por Clive Broock. El Domingo: «Mala a pesar Suyo», por Claudette Colbert.

TRIANON.—El Club de Media Noche.

En la tanda de las 4: la sin rival actriz Kay Francis en «La que Aprendió a Amar», Revista, Muñequitos, y la producción de Clive Brook, titulada «El Club de Media Noche».

A las 8 y 30: «La que Aprendió a Amar».

En la de 9 y 45: «El Club de Media Noche».

Mañana y pasado: nuevas exhibiciones de la regia creación de Charles Laughton, «Enrique VIII y sus Seis Mujeres».

Para viernes y sábado se anuncia la magnífica cinta de Claudette Colbert, «Mala a pesar Suyo».

El domingo se estrenará la colosal película de Joan Crawford, titulada «La Bailarina».

REGINA.—Enrique VIII y sus seis mujeres.

Dos grandes estrenos componen el programa hoy en «Regina»: «El Teniente de Navío», por Ann Eagle, y «Enrique VIII y sus Seis Mujeres», por Charles Laughton, clasificada como la mejor producción cinematográfica del año. Además el cartón «Construyendo un Edificio».

Precios: 15 centavos hasta las 6 y media y 20 mayores después.

Niños: 10 centavos a todas horas.

Mañana: Estreno en Cuba de la película netamente Argentina, toda hablada en español, «Veinte Años Errante»: Música, Tangos, bellas canciones, hecha en el mismo Buenos Aires. También se exhibe «Caballeros Rústicos», de Slim Sumerville.

RIVIERA.—La vuelta atrás al reloj.

En las tandas de las 5.15 y 9.45 se estrena la producción Metro, interpretada por Lee Tracy y Mae Clark que se titula «La Vuelta Atrás del Reloj», Revista y Comedia. A las 8.15 «Solo con su Amor», por Warner Baxter.

Mañana miércoles, el mismo programa.

El jueves en la matinée de la 1.30 «Marido y Compañía», por Robert Montgomery; «Rasputín», por los hermanos Barrymore, Revista y Comedia. En tandas elegantes «Marido y Compañía».

El domingo, estreno: «El Poder y la Gloria», por Spencer Tracy y Collen Moore.

El 27 y 28 «Los Desaparecidos», por Bette Davis.

PRADO.—De mujer a mujer.

El programa para hoy es de éxito seguro. Se exhiben las películas «De Mujer a Mujer», por Mirna Loy, Ann Harding y Robert Montgomery, y «Justicia», por Walter Houston y Phillips Holmes. Además Comedia y Revista. La matinée dará comienzo a las 2 en punto, exhibiéndose «Justicia» a las 2:15, 4:30 y 8:30 y «De Mujer a Mujer, a las 3:30, 6:30 y 9:30.

Mañana: Grandioso estreno: «La Bailarina», suntuosa producción de Joan Crawford con Clark Gable y Franchot Tone e innumerables artistas más. Joan Crawford comenzó su carrera en el teatro como bailarina y de ahí que, desde que se consagró en la pantalla, deseara interpretar una película como ésta, en la que interpreta su verdadero papel.

Precios: Mayores 20 centavos hasta las seis y media y 30 centavos después. Niños a todas horas 15 centavos.

RIALTO.—Enrique VIII y sus seis mujeres

Hoy se estrena en «Rialto» la producción que presentan los Artistas Unidos, «Enrique VIII y sus Seis Mujeres», gran creación de Charles Laughton y «El Teniente de Navío» de Ann Eagle; el cartón titulado «Construyendo un Edificio» de Mikito.

Precios: 20 centavos luneta y preferencia a todas horas.

Mañana: Gran Estreno en Cuba, una película hecha en Buenos Aires, totalmente hablada en Español, exclusiva de la Universal y titulada «Veinte Años Errante». Música, Tangos, lo primero que llega a Cuba netamente Argentino, será un éxito seguro, ya que se trata de un ambiente que agrada al público habanero.

MODERNO.—Sagrario en español.

A las 5 y 8:30, se exhibe un gran programa con dos colosales producciones: «Sagrario», por Ramón Pereda y Adriana Lamar y «Farfa contra Farfa», por Víctor Morris, Comedia y Cartón.

Precios: Luneta, hasta las 6 y 30, 15 centavos, después 20 centavos; Niños, a todas horas, 10 centavos.

Mañana: «La Llorona», por Ramón Pereda y Adriana Lamar y «Frente a la muerte». Sábado, Fiesta Nacional, gran matinée de 1 a 5, con «Gloria y Hambre», por Richard Barthelmess y Loretta Young, y «La Mujer sin Alma, por Ruth Chatterton.

WILSON.—La mujer sin alma.

Función de 1 y 30 a 6 y de 6 a 11 y 30. 10 Centavos a TODAS HORAS.

En matinée y noche, con los asuntos cortos, «Melodías Españolas» y el cartón «Fantasías del Hawaii»; y las producciones «La Mujer sin Alma», por Ruth Chatterton y George Brent; y «Los Crímenes del Museo», sensacional y emocionante, en colores, por Fay Wray y Lionel Atwill.

A las 5 p. m. «La Mujer sin Alma», y «Los Crímenes del Museo».

Mañana, «Alegría Estudiantil», por Bing Crosby y Richard Arlen.

Jueves entrante, «El Cantar de los Cantares», por Marlene Dietrich.

BELGICA.—El enemigo público.

Para hoy martes, el cine de las familias, de Egido y Corrales, anuncia dos grandes estrenos a precios de cinco centavos luneta las damas y niños. La sala del elegante «Bélgica» se verá concurrida; pasarán por la pantalla del mismo, en todos los turnos, las interesantes producciones «El Enemigo Público», de argumento emocionante, interpretado por James Cagney, Joan Blondell y Jean Harlow. Otra producción será proyectada con el título de «El Rey de los Fósforos», por el popular actor Warren William y Lily Damita; se pasarán comedias y variedades. Para mañana, «Cabalgata», a precios populares.

VIVES.—Los inocentes de París.

Muy concurrido se vé este confortable cine de calle B y 27 en el Vedado, desde que sus Empresarios han instalado el poderoso equipo «Western Electric» y llevado a cabo muy notables reformas en beneficio del público. Para hoy se anuncia en todas sus tandas: Revista, Variedad, la estupenda super joya «Los Inocentes de París», por el célebre actor Maurice Chevalier. Otra muy digna de alabanzas, «El Jinete Misterioso», por Lona Andre y Kent Taylor. Mañana, otro selecto programa.

VERDUN.—Demonios del mar.

En matinée que empieza a las 2:15 de la tarde y a la noche a las 3:15, ofrecemos hoy el programa siguiente: La espectacular producción por Walter Houston, Robert Montgomery y Madge Evans «Demonios del Mar» y la interesantísima cinta por Joan Crawford y Gary Cooper «Vivamos Hoy». Además, comedias, cartones, etc.

Precios: 10 centavos todos en matinée y noche.

Mañana: «Tempestad al Amanecer», por Kay Francis y «El Despertar de una Nación».

FLORENCIA.—La llorona.

En sus tandas de las 2, a las 5 y a las 8:30, ofrece este popular y simpático cine de San Lázaro y Espada un programa muy selecto. Da comienzo con Revista y Comedia. Soberbia producción «La Llorona», de Ramón Pereda. Sensacional y emocionante film «En el Corazón del Infierno», por Jack Mulhall. Hasta las 6:30, mayores 15 centavos; después de esa hora, mayores 20 y niños a todas horas 10 centavos. Sábado, estupenda producción: «Enrique VIII y sus Seis Mujeres».

INGLATERRA.—King Kong.

Función de 1:30 a 6 y de 6 a 11:30. 10 centavos a TODAS HORAS.

En matinée y noche, con los asuntos cortos, «El Balneario», comedia por Charles Chaplin; el cartón «Perros» y las superproducciones «King Kong», maravilloso espectáculo de gran sensación, por Fay Wray y Robert Armstrong; y «La Edad del Consentimiento», joya especial, por Eric Linden y Dorothy Wilson.

A las 5 p. m. «King Kong» y «El Balneario».

Mañana, «El Cantar de los Cantares», por Marlene Dietrich y Lionel Atwill.

Viernes entrante: «¡Aquella Noche!», por Constance Bennett.

Anúnciese en DIARIO de la MARINA

NO ME DEJES

-HOLD ME TIGHT- con
JAMES DUNN
SALLY EILERS
Frank McHUGH - June CLYDE
HOY Producción FOX HOY
CAMPOAMOR

CARTEL DEL DIA

POR LOS TEATROS

PRINCIPAL DE LA COMEDIA.— A las 5 p. m. Recital de violín por Celia Treviño, acompañada al piano por César Pérez Sentenát.

MARTI.—Compañía Cubana de Zarzuela de Agustín Rodríguez. A las 8 y 45: One, Two, Three, cojan puesto. 9 las 10 y 30: estreno de El diablo suelto.

ALHAMBRA.— Ca. de Regino López, A las 8 y 30: El hombre que desconfiaba de todo y La vuelta de la alegría.

POR LOS CINES

CAMPOAMOR.— A-7054. A todas horas: No me dejes (estreno) con Sally Eillers y James Dunn, comedia y revista.

ENCANTO.— A-4433. A todas horas. Belleza a la venta con Madge Evans, Una Mekel y Otto Kruger, comedia y revista.

NACIONAL.— A-3730. A todas horas: No soy un ángel con Mae West y Gary Grant, comedia y revista.

FAUSTO.—Dos Noches. La Vuelta Atrás del Reloj. Cartón y Noticiero.

NEPTPNO.—La Bailarina. Ana la del Remolcador. Comedia. Noticiero.

TRIANON.—El Club de Media Noche. La que Aprendió a Amar. Revista y Cartón.

REGINA.—Enrique VIII y sus seis Mujeres. El Teniente de Navío. vío. Cartón.

RIVIERA.—La Vuelta Atrás del Reloj. Solo con su Amor. Revista y Comedia.

PRADO.—De Mujer a Mujer. Justicia, Comedia y Revista.

RIALTO.—Enrique VIII y sus seis Mujeres. El Teniete de Navío. Cartón.

MODERNO.—Sagrario. Farsa Contra Farsa. Comedia y Cartón.

WILSON.—La Mujer sin alma. Los Crímenes del Museo. Cartón.—Comedia.

BELGICA.—El Enemigo Público. El Rey de los Fósforos. Comedia. Variedad.

VIVES.—Los Inocentes de París.—El Ginete Misterioso. Revista y Comedia.

VERDUN.—Demonios del Mar. Vivamos Hoy. Comedias y Cartones.

FLORENCIA.— La Llorona. El Corazón del Infierno. Revista y Comedia.

INGLATERRA.— King Kong. La Edad del Consentimiento. Comedia y Cartón.

VIOLENTA.—Rojo Amanecer. Voluptuosidad. Comedias.

CUBA.—Carita de Cielo. La Doctora. Variedad y Comedia.

ENCANTO
HOY HOY
MGM presenta a
Madge EVANS - Una MERKEL
Alice BRADY - May ROBSON
Phillips HOLMES - Otto KRUGER
en
BELLEZA A LA VENTA
—BEAUTY for SALE—
JUEVES
FUEROS HUMANOS
con Loretta YOUNG
Spencer TRACY
Producción de Frank BORZAGE

Una mujer perdió 5 kilos de peso en una semana

La Sra. Betty Luedeke, de Dayton, escribe: «Estoy tomando las Kruschen Salts para adelgazar y en una semana perdí 5 kilos de peso. Recomiendo entusiastamente esas sales a las mujeres gordas.»

Para adelgazar pronto, con SEGURIDAD y SIN DAÑO, tómese media cucharadita de sales Kruschen en un vaso de agua caliente por la mañana antes del desayuno. Una botella de Kruschen Salts es suficiente para 4 semanas y cuesta muy poco.

De venta en todas las boticas, pero téngase la certeza de obtener Kruschen Salts pues hay muchas imitaciones y usted debe proteger su salud.

M.E.C.D. 2016

a la opinión pública.

AL SINDICATO DE BRACEROS Y JORNALEROS DE BAHIA.

A TODOS LOS OBREROS DEL PUERTO DE LA HABANA.

Las fábricas de tabacos H. Upmann y Partagás que tienen sus talleres de torcido en el pueblo de Bejucal, NO ESTAN NI HAN ESTADO EN HUELGA. ES FALSA toda información que no sea ésta. Así lo certifican los gremios obreros que trabajan en las fábricas H. Upmann y Partagás. Se invita a todos los obreros del puerto que deseen comprobar, que dichas fábricas trabajan normalmente, a que visiten sus talleres. NO EXISTE HUELGA EN LAS FABRICAS H. UPMANN NI EN LA FABRICA PARTAGAS.

Hace cuatro meses CIENTO CUARENTA TABAQUEROS abandonaron voluntariamente sus trabajos, pidiendo, el traslado de las fábricas para Calabazar y la Habana. Estos ciento cuarenia tabaqueros REPRESENTAN MENOS DE LA SEPTIMA PARTE DEL SINDICATO DE TORCEDORES DE BEJUCAL. EL Sindicato de Torcedores de Bejucal, único organismo que puede decretar huelga en esos talleres, no ha celebrado asamblea o referéndum para decretar huelga, en las asambleas efectuadas se ha condenado el acto de indisciplina de los tabaqueros que abandonaron su trabajo voluntariamente, y sin dirigirse al sindicato.

Los torcedores que abandonaron sus mesas, en unión del Sindicato de Torcedores de esta ciudad, se dirigieron a los obreros del puerto y pidieron solidaridad para una Huelga INEXISTENTE. Los obreros del muelle han declarado un boycot en apoyo de una HUELGA SUPUESTA.

Por ello entendemos que los obreros del puerto deben levantar el boycot que han declarado en solidaridad CON UNA HUELGA QUE NO HA EXISTIDO.

Unión de Fabricantes de Tabacos y Cigarros de Cuba. Fábrica de Tabacos H. Upmann S. A. Cifuentes Pego y Cia. (Partagás). Unión Sindical de Torcedores de Habana y Pinar del Río (sindicatos de Torcedores de Giiira de Melena, Artemisa, Alquízar y Bejucal). Alianza Tabacalera (Unión de Rezagadores de la Habana), fundada en 1880. Sociedad de Anilladoras y Envolvedoras de la Habana. Sociedad de Escogedores de tabaco de la Habana, fundada en 1872. Unión de Dependientes de Tabaquerías. José Alvarez, Alcalde Municipal de Bejucal.

NUEVA FABRICA DE HIELO S. A.

PRESIDENCIA

E. P. D.

El Señor

Don Joaquín Gelats y Botet

Vocal Propietario de la Junta Directiva de esta Compañía

HA FALLECIDO

En nombre de la expresada Junta Directiva, del Comité Ejecutivo y por mí mismo, invito por este medio a todos los señores accionistas para que se sirvan encomendar su alma a Dios y asistir al acto del sepelio que se efectuará a las 5 de la tarde de hoy, en testimonio de nuestra pena por pérdida tan sensible. Casa mortuoria: Paseo y 15, Vedado.

Habana 20 de Febrero de 1934.

JULIO BLANCO HERRERA
Presidente

MOTONAVE ALEMANA "ORINOCO" MODERNA Y MUY RAPIDA
A ESPAÑA, (Vigo, Coruña, Gijón, Santander)
SOUTHAMPTON, BOULOGNE, AMBERES Y HAMBURGO
OFICINA TERCERA: INQUISIDOR 37 TEL. M-8447
FEBRERO 23
ABRIL 23
JUNIO 19
AGENCIA: LUIS CLASING ED. HOTEL PLAZA TELEFONO A-4878
HAMBURG-AMERIKA LINIE
COMPAÑIA HAMBURGUESA

Compañía
Trasatlántica Española
Servicio de Vapores Correos Todo el Año.

Para NEW YORK, VIGO, CORUÑA, GIJON, SANTANDER, BILBAO.

Vapor «C. Colón», Mar.. 18
„ «Habana», Abr ... 15
„ «C. Colón», May.. 16
„ «Habana», Jun... 16
„ «C. Colón», Jul.. 16

Para VERACRUZ (México), 48 horas de viaje.

Vapor «C. Colón», Mar. 11
„ «Habana', Abr.... 8
„ «C. Colón», May.. 9
„ «Habana», Jun.... 8
„ «C. Colón», Jul.... 9

Para NEW YORK, CADIZ y BARCELONA

Vapor «M. Comillas», Fb. 21
„ «C. Colón», Mar.. 18
„ «Magallanes», Ab.. 22

Vapor «C. Colón», May.. 16
„ «Magallanes», Jun. 22
„ «C. Colón», Jul... 16

Para GUATEMALA, C. RICA, PANAMA, COLOMBIA, CURACAO, VENEZUELA Y LAS PALMAS (CANARIAS).
Vapor «M. Comillas», Ab. 8. Vapor «M. Comillas», Jun. 8.

GARCIA & DIAZ Ltda.
Agentes Generales, Habana.
Lonja del Comercio. Teléfonos: M-6911 y M-6912. Apdo. 1690.

Empresa Naviera de Cuba
San Pedro no. 6. — Apartado No. 2490.
Dirección Telegráfica: EMPRENAVE.
HABANA. — CUBA

VAPORES DE LA EMPRESA: CUBA, BARACOA, CIENFUEGOS, EUSEBIO COTERRILLO, JULIAN ALONSO, HABANA, MANZANILLO, GIBARA, LA FE, JOAQUIN GODOY, CAMAGUEY, RAPIDO, SANTIAGO DE CUBA, LAS VILLAS

Puertos de Escalas: — COSTA NORTE: — PUERTO TARAFA, NUEVITAS, MANATI, (VICTORIA DE LAS TUNAS), PUERTO PADRE, (CHAPARRA), GIBARA, (HOLGUIN, VELASCO, BOCAS Y AURAS), VITA, BANES, NIPE, MAYARI, ANTILLA Y PRESTON), SAGUA DE TANAMO, (CAYO MAMBI, BARACOA, GUANTANAMO, (BOQUERON Y DESEO), SANTIAGO DE CUBA.
COSTA SUR. — CIENFUEGOS, CASILDA, (TRINIDAD) TUNAS DE ZAZA, SANTA CRUZ DEL SUR, MANOPLA, GUAYABAL, MANZANILLO, CAMPECHUELA, MEDIA LUNA, NIQUERO, ENSENADA DE MORA Y SANTIAGO DE CUBA.
COSTA NORTE DE VUELTA ABAJO. — RIO BLANCO, BERRACOS, PUERTO ESPERANZA, SANTA LUCIA, (MINAS DE MATAHAMBRE), RIO DEL MEDIO, DIMAS, ARROYOS DE MANTUA Y LA FE.
REPUBLICA DE HAITI. — PORT AU PRINCE Y AUX CAYES
PUERTO RICO. — SAN JUAN.
REPUBLICA DOMINICANA. — MONTE CRISTI, PUERTO PLATA SANCHEZ SANTO DOMINGO.

Crónica Habanera

Viene de la pág CINCO

COMPROMISO AMOROSO

Ayer fué pedida en matrimonio la encantadora señorita Ofelia Fernández, para el joven Jesús Tellaeche.

La petición fué formulada ante los padres de la novia, los esposos Benito Fernández y Martirio Fernández, por la señora María Rodríguez viuda de Tellaeche, madre del novio.

JOAQUIN GELATS

El conocido y prestigioso banquero, caballero muy estimado en la sociedad habanera, señor Joaquín Gelats, ha dejado de existir en la tarde de ayer, rodeado de los afectos de su esposa, la señora María de León, de sus hermanos y demás familiares.

El fallecimiento del preeminente hombre de negocios, acaecido en su residencia de Paseo y Quince, en el Vedado, tras una larga enfermedad, será profundamente deplorado en todos los círculos sociales donde la familia Gelats ha sido respetada y estimada por muchos años.

El sepelio, señalado para las cinco de la tarde de hoy, se verá concurridísimo, con la asistencia de las más destacadas representaciones de la banca, la industria, el comercio y de la sociedad habanera.

A su atribulada viuda, enviamos con estas líneas la expresión de nuestra sentida condolencia, la cual hacemos extensiva a los hermanos del distinguido caballero desaparecido, la señora Cristina Gelats viuda de Méndez y los señores Juan y José Narciso Gelats.

OPER ADA

En días pasados fué sometida a la operación de apendicitis, en la Clínica del doctor Reyes, la bella señorita Nenita Alfert y Machado.

Magnífico éxito del distinguido cirujano doctor Eugenio Torroella, quien practicó dicha operación, de la cual se encuentra la señorita Alfert casi restablecida.

DE PRO ARTE MUSICAL

Hoy, a las cinco y media de la tarde, en el Auditorium, la notable Compañía que dirige el popular actor Ernesto Vilches, pondrá en escena la obra dramática en tres actos de Sara Blasson, arreglo de Montsalud, titulada «El profesor Klenow» o «En las redes de la araña».

Esta obra, que constituye uno de los más grandes éxitos de Ernesto Vilches y su Compañía, será exclusivamente para los miembros de Pro Arte Musical.

He aquí el reparto de dicha obra:
El profesor Klenow, Ernesto Vilches.
Elisa, Virginia Zuri.
María, Caridad Castillo.
Forswerg, José Segarra.
Erik Wedel, Juan Campos.

¡ASI SON TODAS!

Diálogo que parece monólogo o monólogo que parece diálogo escrito por E. V. Domínguez, representado por Virginia Zuri y Ernesto Vilches.

CAMBIO DE RESIDENCIA

El doctor Manuel Cabrera y su esposa Dulce María Fernández, acompañados de su hija Amparo, han trasladado su domicilio para la casa del Paseo de Carlos III, número 211.

En dicha residencia ha instalado también el doctor Cabrera su gabinete de consultas, lo cual interesará a sus amigos y a su numerosa clientela.

LA MARQUESA D E ALTAGRACIA

El domingo, a bordo del Orduña, regresó a nuestra capital, la distinguida y bondadosa señora Amparo Alex, Marquesa de Altagracia.

La Marquesa de Altagracia, como en años anteriores, ha pasado el invierno en Europa, de donde regresa muy complacida.

Reciba nuestro saludo de bienvenida.

NACIM IENTO

El señor Roberto Gutiérrez Franco, alto empleado del National City Bank of New York y su gentil esposa Blanca Rosa Yánes, han tenido en días pasados su primer hijo, un hermoso niño que llena de alegrías el venturoso hogar.

Nuestra felicitación.

TE APLAZADO

El Excmo. señor Euclides Goulart da Costa, Encargado de Negocios de Portugal y su distinguida esposa, han aplazado para el martes veintisiete del presente mes, el te que debían ofrecer hoy y para el cual habían invitado a numerosos miembros del Cuerpo Diplomático y de la sociedad habanera.

Dicho cambio se debe al luto oficial que guardarán, con motivo de la sentidísima muerte del Rey Alberto I de Bélgica.

NOTA DE DUELO

Ayer se verificó el sepelio del Coronel Andrés Hernández, destacada figura de nuestra revolución redentora y miembro de una distinguida y estimada familia cubana.

Andrés Hernández formaba parte de aquel grupo de jóvenes simpáticos que hizo célebre la Acera del Louvre, tanto por la alegre camaradería que reinaba entre los asiduos, como por el contingente de libertadores que dió a la guerra de independencia el año noventa y cinco.

El acto del entierro fué una sentida manifestación de duelo en la cual se hallaban presentes numerosos miembros de la sociedad habanera, donde poseen los familiares del Coronel Hernández grandes relaciones y afectos.

Reciban nuestro pésame sentidísimo su viuda, la respetable dama Belisa Murias y sus hijos.

EN EL NACIONAL

Gran concurrencia asistió ayer a nuestro máximo coliseo, el aristocrático Teatro Nacional, con motivo del estreno en Cuba de la grandiosa producción «No soy un Angel».

Un magnífico trabajo realiza la original Mae West, notable actriz que ha conquistado, con su actuación en esta cinta, al pueblo norteamericano.

Numeroso y selecto el público que llenaba la espaciosa sala del «Nacional».

Entre las señoras se encontraban: Nena Ariosa de Cárdenas, Julia Sedano de Campos, Lolita Montalvo de Castillo Pockorny, Georgina Serpa de Arnoldson, Cuca Ariosa, viuda de Arango.

La Condesa de Jaruco.

La Marquesa de Esteban.

Gloria Montalvo de García Ordoñez, Floraida Fernández Rebull de Tolón, Ritica Fernández Marcané de Crusellas, Nina Reyna de Ariosa, Matilde Cuadra de Aguilera.

Conchita Martínez Pedro de Menocal.

Nena Aguilera de Estévez.

Estelita Alonso de Nodarse.

Lourdes López Gobel de Méndez Capote, Nina Cowley de Rodríguez Morini, Luisita Plá de Cárdenas, Laura Cowley de Remírez, María Isabel Navarrete de Anglada.

Alicia Nadal de Menocal.

Matilde Ferrer de Pagés.

Nena Aranda de Echevarría, Adela Quiñones de Porro, Estelita Martínez de Fumagalli, Katty Betancourt de Martínez, Señora de Cárdenas, Lucy Schuman de Mendoza, Lolita Montalvo de Urrutibeascoa.

María Luisa Giralt de Martínez Díaz, Delia Martínez Díaz de Suárez, Esperanza Núñez de Villavicencio, Graziella Varona de Espinosa.

Milly Schuman de Rodríguez.

Delia Nadal de Ferrer.

Manolita Coello viuda de Ramos Izquierdo, Josefina Vila de Sola, Patria Marrero, viuda de Alvarez, Isabel de la Vega, viuda de Aenlle.

Elena de Cárdenas de Coroalles.

Malvina Arnoldson de García.

Dulce María Ruiz de Recio, Josefa Alvarez de Onetti, Dulce María Chacón de Salas, Isolina Díaz, Graziella Domínguez de Gutiérrez.

Nena Pérez Piquero de Castañeda, María Vázquez de Smith, María Romero de Vieites, Nena Valdés Fauli de Menocal, Caridad Iglesias de Cape, María Josefa González de Gómez, Blanca Tous de Pino.

Henriette Le Mat de Labarrere.

Terina Souza de del Valle.

Maritza Bruzón de Souza, Carmela Caballero de Quesada, Margarita Souza de Hernández, Teresa Alonso de Diez, Luz Lombard de Monteavaro.

Alicia de Cárdenas de Belt.

Daisy Crabb de Falla.

Cuca Prieto de Clark, Guillermina Martínez de Tejerizo, Pastora Hidalgo de Llama, María S. de Vega, viuda de Cerra, Carmen Teresa Santos de Muñoz, Terina Losa de Diago, Clarita Rodríguez Bacardí de Carrera Justiz, María Francisca de la Sierra de Baró.

María Teresa Carrión de Gómez, Ondina Gómez de López Torres, Cristina Cartaya viuda de Lima, Angélica P. de Diego.

Señoritas:

Gina y María Luisa Arango, Cristina Castellví, María Antonia y Carmita de Cárdenas, Alicia Morales.

Hortensia y Lilia Esteban, Graziella y Micaela Abril, Charito Ortiz.

Margarita Mendoza.

Lola María Sánchez.

Conchita Gallardo, Nena Benítez, Rosa Herrera, Zoila Guedes, Teresa y Achequín Galdo, Marta Montes, Silvia Sánchez Toledo, Silvia Pérez de la Torre.

Josefina y Alicia Ruz.

Loló Vinent.

Estelita Santeiro.

Virginia Sanguily, Junín Valdés Dapena, Poupee y María Elena Venero, Lola del Peso, María Luisa Milagros, Violeta Basterrechea.

Micaela y Silvia Freyre.

María Antonia y Cristina Mendoza.

Margarita Zayas, Lidia Lombard, Enita Rayneri, Silvia de los Reyes, Nena Quiñones, Daysi Curbelo, María Luisa, Mercedes y Silvia Menocal.

Peggy Smith.

Elena Hidalgo Gato.

Lourdes Ramos Izquierdo, Silvia Sorzano, Celia Rosa Morales, María Matilde y Silvia Aróstegui, Cora, Emma y Silvia Agüero, María Pacetti.

Ofelia Bernal.

Y Rosita Barraqué.

DE TEMPORADA

Se encuentran en esta ciudad, pasando una corta temporada, las bellas señoritas Hortensia y Ornesinda Estrada, con sus tíos, el distinguido matrimonio doctor Silvestre Anglada y María Isabel Navarrete.

Una grata estancia les deseo.

Edel FARRES.

Numerosas las visitas al Dr. M. M. Gómez

Políticos de Sancti Spiritus estuvieron en la Alcaldía a brindarle su franco apoyo

Continúa el popular Alcalde de la Habana, doctor Miguel Mariano Gómez, recibiendo numerosas visitas de personalidades de toda la República.

Comisiones de políticos y apolíticos, profesionales y representaciones de todas las clases sociales que le brindan su adhesión y le dan cuenta de los trabajos de organización de Acción Republicana.

Una Comisión de Sancti Spíritus, integrada por los doctores Oscar Calvo y Joaquín Escribano, y los señores Eduardo García Rubio, Baltasar Pérez, Maximiliano Machín, Blas Barrios y Miguel Carbonell, visitó al doctor Gómez para proponerle se designe al doctor Pedro Mencía, Alcalde de aquella ciudad por Acción Republicana.

El doctor Alfredo Cubiñá y los señores Jacobe Zaif, Armando Quesada, Antonio Fernández y Alejandro Hernández, de Marianao, le dieron cuenta al Alcalde Gómez de que cuentan ya con más de cuatro mil afiliaciones en aquel término a pesar del poco tiempo que llevan en los trabajos de organización de Acción Republicana.

De Santa Clasa visitaren al doctor Miguel Mariano Gómez en su despacho, brindándole su adhesión y apoyo, el coronel Quiñones, el doctor Pedro E. Gómez y el señor García Tortoló.

Con el mismo propósito se entrevistó con el Alcalde habanero el señor Augusto Sarabia, de Rancho Veloz.

El doctor Luis Henriquez y una comisión numerosa de Batabanó, saludaron al doctor Gómez Arias.

Una comisión de profesionales, comerciantes y elementos políticos de Santiago de las Vegas, integrada por los señores doctor Guillermo Gallol, Angel Valcárcel, Leandro Hernández, Avelino Rojas, Santiago López, doctor Ramírez, doctor Gustavo Galamen, Andrés Carratalá, doctor Martínez, Víctor Alemán, Antonio Rafo y otros, visitó al doctor Gómez para darle cuenta del éxito de la organización de Acción Republicana.

El coronel Ramón Vidal, que se encargará de la organización de Acción Republicana en Guane y otros términos de la provincia de Pinar del Río, se entrevistó también con nuestra ilustre primera autoridad municipal.

El señor José Joaquín Cabrera, de Ciego de Avila, informó al doctor Gómez del éxito con que se desenvuelven los trabajos de organización de Acción Republicana en aquel término, donde cuenta ya con numerosísimos afiliados.

También visitaron al doctor Gómez Arias para informarle y brindarle adhesión, estas comisiones:

De Arroyo Naranjo, integrada por los señores Timotee García, doctor Moisés Montejo y Gerardo de la Torre.

Del Barrio de Villanueva, de esta capital, formada por los señores Guillermo Morín y J. Fernández; del Barrio de Vives, por los señores C. Sáchez, Marcelino Coler y doctor Puñal, y del Barrio de Chávez, presidida por el señor Nicolás Duarte.

De San Antonio de los Baños, compuesta por los señeres Marcelino Villareal y José Antonio Lanzán.

Y de Jaruco, presidida por el doctor Calixto Pita.

DON FRANCISCO VILARDERO

Falleció ayer, en su domicilio de Lacret y Pasaje, Santos Suárez, el señor don Francisco Vilardebó Massoní, artista notable, natural de Barcelona, hombre de extensa cultura, de acendrada depuración intelectual, que conquistó la admiración y el aprecio justiciero de cuantos tuviéronle por amigo o conocieron de algún modo sus existencia. El señor Vilardebó, socio antiguo de la Asociación de Dependientes del Comercio, de la firma Riera y Vilardebó, distinguió su personalidad en los círculos artísticos y sociales y comerciales de La Habana; y por haber sido en la Compañía Dramática Boquet-Vilardebó una figura de relieve, también es de esperar que su muerte haya producido honda pena en la colonia catalana de Cuba. En la Asociación de Dependientes deja grata memoria el artista desaparecido.

Reciban sus familiares todos, nuestro sentido pésame.

PANAMA PACIFIC LINE
HABANA A
NEW-YORK & CALIFORNIA
BUQUES TURBO-ELECTRICOS DE
33,500 Toneladas.
"CALIFORNIA" para San Francisco
vía Panamá. Febrero 20.
"VIRGINIA" para NEW-YORK
Febrero 23.
En la magnífica clase de turista a NEW YORK
$75.00 IDA Y VUELTA
Wm. H. Smith, Agente.
OBISPO No. 75. Telf. A 7322.

COMPAÑIA NACIONAL DE SEGUROS «LA MERCANTIL», S. A.

E. P. D.

El Señor

Joaquín Gelats y Botet

Fundador y Vocal de esta Compañía

HA FALLECIDO

Y dispuesto su entierro para las 5 de la tarde de hoy, martes, el que suscribe ruega a sus compañeros de Directiva y a todos los accionistas de esta Compañía, se sirvan concurrir a la casa mortuoria calles de Paseo y Quince, Vedado, para acompañar su cadáver al lugar de su última morada, favor por el que les quedaré agradecido.

Habana 20 de Febrero de 1934.

FRANCISCO PONS
Presidente.

Quién Gobierna...?

¿La Nitro-Glicerina o la Ley? La dinamita o el Presidente de la República? ¿La impunidad o el Coronel Batista? ¿Qué hace el comercio todo, la representación de la industria, los trabajadores constructivos como nosotros? qué papel estamos representando? ¿Hay concentración de cobardía o afeminamiento de caracteres? ¿La prensa, está cumpliendo con su deber? Estas viriles interrogaciones son lanzadas en voz bien alta, para solidarizar nuestra más enérgica protesta con cuantos, amantes de nuestra patria, condenen la acción disolvente de los que se han propuesto resquebrajar el organismo económico de la nación, que es nervio y pulmón en el orden de su social funcionamiento. Ante labor tan antipatriótica, ¿qué actitud tomar? Esta es la pregunta que como cubanos, dirigimos a quienes están obligados, como gobernantes a responder, para resguardarnos de atentados terroristas, que tanto desdicen de nuestra cultura como pueblo civilizado.

hijos de Inclán

"TRIANON"
La Peletería de Moda
Gran variedad de muestras muy finas a
$1.99
J. ALVAREZ
Neptuno y San Nicolás
Teléfono A-7004.

ZAPATO muy original en Charol negro y Velleta negra y en Piel carmelita y Velleta brown. Tacón alto.
Nota:—Envíos al interior, 0.25 Cts. Extra

ACUERDOS DE LA UNION NACIONALISTA: ARSENAL

Los abajo firmantes, señores Agustín Suárez Guzmán (presidente p.s.r.) Antonio Toledo y Herrera (secretario de actas), Clemente Torriente y Curbelo (tesorero), Guillermo Borrel (segundo vice-presidente), Juan Caballero (vocal) y Bienvenido Trujeda (vocal), miembros del Ejecutivo Nacionalista del Barrio de Arsenal, en junta celebrada el día 18 del actual mes acordaron separar al señor Alejo Cossio del Pino que fungía de Presidente en dicho orga-

IDA A NEW YORK $75
IDA Y VUELTA A NEW YORK $110
WARD LINE
Cuotas bajas a PROGRESO y VERA CRUZ
Servicio inmejorable de carga y pasajeros por los famosos buques de turbinas y turbo-eléctricos
ORIENTE, MORRO CASTLE, ORIZABA, SIBONEY
Lujosos y bien ventilados camarotes. Excelente cocina.
La ruta más rápida y segura entre NEW YORK y la HABANA, y para el transporte de carga con conocimiento corrido de EUROPA, SUDAMERICA y los principales puertos del mundo, via NEW YORK. Los buques mejor acondicionados para el transporte de frutas y vegetales bajo un sistema perfecto de refrigeración.
SALIDAS: a NEW YORK todos los jueves y sábados
a PROGRESO y VERACRUZ todos los sábados
Para mayores informes sírvase dirigirse a
Departamento de Pasajes
EDIFICIO CENTRO ASTURIANO
Teléfonos A-6154 y M-7776
Oficinal Central
COMPOSTELA y DESAMPARADOS
Teléfonos M-7916 y M-7917

M.E.C.D. 2016

Será modificado el sistema de maleteros en los muelles, para dar facilidades a los viajeros

Será inaugurada hoy una nueva línea de vapores a la Habana. Llegará hoy el turbo-eléctrico «California». Se anuncian más excursiones. Lista de pasajeros que viajan en el «Reliance»

Por varias ocasiones, tanto por la Comisión Nacional para el Fomento del Turismo, como por varias empresas de vapores, se ha gestionado de la Aduana, la modificación del sistema de trabajo de los maleteros que sirvan a los viajeros en el muelle de San Francisco y demás casillas anexas a esos tres espigones.

Distintas razones determinaron que tales aspiraciones no fueran atendidas, pero ahora el señor Raoul del Cristo, Jefe de la Sección de pasajeros y equipajes a quienes también se han formulado de nuevo esas peticiones, determinó abrir una investigación, y como consecuencia de la misma se procederá a proponer al Administrador, de la Aduana, la modificación de ese servicio, que si bien no lesiona los intereses de esos maleteros, en cambio determina reglas que impedirán la crítica y determinado desconcierto en ese servicio que paga el público viajero.

Hasta ahora funciona una cuadrilla de maleteros, a bordo de los barcos, y estos son los que extraen el equipaje de los barcos, lo conducen hasta el muelle y cobran sus trabajo.

Desde el muelle hasta la adúana y finalmente hasta el vehículo donde va él o los pasajeros, se encarga otro maletero, de lo que resulta, que si bien la tarifa autorizada por la Aduana, para esos trabajos, no se altera, el caso se presta a confusión, porque la casi totalidad de los viajeros al liquidar a los maleteros de a bordo, estiman que ya han terminado con ese asunto y que sus equipajes les serán colocados, por ese precio, en los vehículos en que han de abandonar el muelle.

Ahora el señor del Cristo propondrá a la administración la formación de tres cuadrillas, de maleteros, que se turnen en el servicio de a bordo una, y dos en tierra, pero el contrato con el pasajero, lo mismo con el que llegue, como el que embarque será uno solo, esto es el que tome el equipaje a bordo correrá con él hasta dejarlo en el auto, lo mismo que el que lo toma de un auto lo conducirá hasta a bordo.

Con esta medida no se lesionan intereses de ninguna clase, pero se llegará a organizar ordenadamente ese servicio.

INAUGURACION DE UNA LINEA

A las 9 de la mañana de hoy, arribará procedente de Miami el vapor excursionista «Prince Davis» de la Canadian National, que representan en la Habana, los señores Dussaq y Compañía.

El «Prince Davis», ya ha venido en años anteriores también en viaje de turismo pero este año cubrirá una ruta semanal, también de turismo, entre Miami y la Habana, llegando los martes y saliendo los miércoles.

Los activos señores José Cidre y Mauricio Labarrere, de la Gerencia de Dussaq y Compañía, están montando un departamento especial, para atender el tráfico de turismo de la Canadián National, pues se estima que esa ruta ha de ser muy favorecida por cientos de turistas que visitarán la Habana.

LA RECAUDACION

La Aduana de la Habana, recaudó ayer la cantidad de $58,984.62.

EL CALIFORNIA

El turbo eléctrico California de la Panamá Pacific Line llegará a las 8 de la mañana de hoy, procedente de New York, con carga general, 52 pasajeros para la Habana, y conduce carga y 267 turistas.

En el California viajan Monseñor John P. Chidwick Capellán superviviente del crucero Maine que voló en la Habana, en 1898; el señor E. A. Cudahy Jr. y señora industrial de Chicago, Eugene M. Stevens y Sra. del Federal Reserv Banck de New York, Guy E. Bearslay Vice-presidente de la Actna Insurance Co., el Hon. Richard P. Ernest Senador por Kentuky, Carl Weckse e hijo, familiares del vice-presidente de la Compañía Armando; Sr. y Sra y H. P. Tompson Vice-presidente de la Anglo American Tee Trafing y otros muchos.

EXCURSIONES

La dirección de la Flota Blanca en la Habana, ha recibido informes que el 17 de marzo saldrán de New Orleans, y llegarán a la Habana el día 19, 75 señoritas pertenecientes al Gulf Park College que como en años anteriores, fletaran un barco de la Flota Blanca para darse excursión anual.

MR. KING

En el vapor Kirigua, que salió ayer para San Antonio Jamaica y Cristóbal, embarcó el director de policías inglés Mr. Henry King.

EL RELIANCE

El señor Luis Clasing, representante de la Habana, de la Hamburguesa Americana, recibió ayer la lista de pasajeros que viajan en el trasatlántico alemán Reliance, que está realizando una excursión por las Antillas y que llegará a la Habana el día 3 de marzo próximo.

Entre esos turistas figuran Mr. Wilfred J. Sunk, Presidente de la Literary Digest y Sra. Mr. Julio P. Meller, ex-Director de la Hamburguesa Americana y Sra. Hon. Samuel B. Moore Consejero General de los ferrocarriles de Conecticut y Sra. Wililam J. Edmonds vice-Presidente de la Internacional Electric Co., George F. Mahon, oficial de los famosos joyeros Newyorquinos Tiffany Co., el doctor Yantlell Henderson, profesor de fisiología de la Universidad de Yale y Sra. Ernest Schmitz Gerente de la Dirección de turismo alemán en New York, y Sra. W. J. Motz dueño del Record Kitchener de Ontorio, Well B. Mc. Key, Representante de H. Kellegg and Son y otros.

EL SANTA ROSA

Directo de New York, llegó ayer el vapor americano Santa Rosa de la Grace Line, que trajo carga general, 6 pasajeros para la Habana, y conduce carga y 163 en tránsito para Cristóbal y escalas.

Llegaron por este vapor Mr. y Mrs. Kenneth Kingsburgy, presidente de la Standard Oil Co., de California, el General y Sra. C. B. Blethan publicista inglés de Seatle, Mr. y Mrs. Thomas W. Bowers, vice-presidente del Banco de Manhattan, Sigemund Lehman hermana del Gobernador del Estado de New York, Major Charles M. Parker vice-Presidente de la American P. Radiador Co., el Juez Charles P. Mc. Clelland de la Corte de Apelaciones de New York, Mayor G. A. Herbert Cónsul inglés en China, Henry G. Fisck de la Rubber Co. y Sra., Mr. y Mrs. Marcus Barmon manufacturero, de Buffalo, Rupert G. Buice y Sra. hermano del Teniente Gobernador del Canadá, y Mr. Bertran Rosenbay y Sra., prominente miembro de la bolsa de New York, y Sra. quienes es además íntimo amigo del Presidente Rooselvelt.

El señor Cuartas, a nombre de la comisión de Turismo lo saludó.

MR. CAMERON

El próximo viernes y por el vapor Zacapa, llegará Mr. W. Cameron Forges, ex-Gobernador de las Islas Filipinas, ex-Embajador en el Japón y actual director de la Flota Blanca.

EL MARQUES DE COMILLAS

Según radiograma recibido por los señores García y Díaz, Agentes generales de la Trasatlántica española en la Habana se sabe que hoy entre 12 y 1 del día, arribará el trasatlántico español Marqués de Comillas, que procede de Centro América y donde viajan un grupo de distinguidas personas españolas que realizan un viaje de turismo.

EL HABANA

Los propios señores García y Díaz recibieron informes de haber llegado felizmente a New York, el domingo a las 10 de la mañana, el trasatlántico español Habana que procedía del puerto de su nombre.

EL MATAPAN

El vapor americano Matapán de la Flota Blanca, llegó ayer de New Orleans, con carga general, 24 pasajeros para la Habana, y conduce carga y 63 pasajeros en tránsito para Cristóbal.

Para la Habana llegaron por este vapor los señores Jesús Hermida, el ingeniero George Marquette, Adelina Class, Janes Vera, y el abogado de Costa Rica Porfirio Góngora y señora que se trasbordó al Quiriguá.

EL JEFE DE TRAFICO DE LA WARD LINE

En el turbo eléctrico Morro Castle que llegará mañana de New York, con carga general y 211 pasajeros, viene el Jefe del Departamento de pasajeros de la Ward Line Mr. M Sekendorf.

Trae este barco 15 cajas conteniendo cartuchos para revólver de la fábrica Remington con destino a la Policía Nacional.

UN EXCURSIONISTA ITALIANO

Mañana miércoles llegará el trasatlántico italiano Saturnia, que trae 400 turistas y que permanecerá dos días en el puerto.

EL JOSEPH R. PARROT

El ferry Joseph R. Parrot, llegó de Key West con vagones de carga general.

EL ASTRA

El vapor danes Astra llegó de Norfolk con carbón.

EL FLORIDA

Esta tarde llegará de Tampa y Key West el vapor americano Florida que trae carga y pasajeros.

SALIDAS

Salieron ayer el P. Taft, para San Francisco, el Quiriguá para Puerto Antonio, el Matapán para Cristóbal, el ferry Joseph R. Parrot para Key West.

INFORMACION TELEGRAFICA DEL INTERIOR

POR NUESTROS CORRESPONSALES

PINAR DEL RIO

FUE AGASAJADO MARTINEZ SAENZ

SAN JUAN Y MARTINEZ, Pinar del Río, febrero 19.—DIARIO. Habana.—Miembros del A B C y numeroso público rindieron hoy un cariñoso homenaje a la Célula Directriz de esa institución, que llegó a ésta de la Habana Representaba a la comitiva el doctor Joaquín Martínez Sáenz acompañado de Baralt, Mañach, Guardiola y otros.

Se sirvió un suculento almuerzo en el Club, siendo obsequiados después los visitantes con un riquísimo ponche en la Sociedad Minerva.

A las cuatro de la tarde regresaron a la Habana —**Rodríguez Urriola.**

UNA ACLARACION

MARIEL, Pinar del Río, febrero 19. —DIARIO. Habana —Deseo aclarar que es incierta la noticia publicada en algunos periódicos de la Habana en el sentido de que el señor Juan E Morante está repartiendo armas entre sus partidarios con motivo de los problemas obreros que se han suscitado en ésta.

El señor Morante nos merece el más alto concepto de seriedad y corrección.—**Corresponsal.**

MATANZAS

PIDEN LA LIBERTAD DE ESTUDIANTES PRESOS

MATANZAS, febrero 19.—DIARIO. Habana.—Los estudiantes del Instituto de Segunda Enseñanza celebraron hoy una asamblea, acordando dirigir telegramas al Presidente Mendieta pidiendo la libertad de Font, López y demás estudiantes presos, así como la suspensión de exámenes finales de curso

NOVENTA DIAS DE SUSPENSION A VEINTE OBREROS

El Gremio de Estibadores de Bahía acaba de condenar a veinte obreros a noventa días de suspensión, por haber aceptado trabajo en unas chalanas sin intervención del centro, quien ha presentado además la correspondiente denuncia ante la Comisión de Inteligencia Obrera, por haber perturbado las normas establecidas.

SUICIDIO DE UNA JOVEN

En la finca «Majagua», de Carlos Rojas, se suicidó por medio del fuego la joven María Consuelo Quevedo, desconociéndose los móviles que la impulsaron a ello.

MILES DE ARROBAS DE CAÑA QUEMADAS

En las fincas «San Cayetano» y «San Andrés», de Amarillas, se quemaron 100 mil arrobas de caña; 60 mil en la finca «Capitolio», de Máximo Gómez; 14 mil en la finca «San José», de Bolondrón; 22 mil en la «Horta», de Limonar, y 20 mil en la finca «Andorra», de Martí La Guardia Rural investiga el origen de los hechos.

AGREDIO A UN VIGILANTE

Hoy fué conducido a esta ciudad, procedente de Cidra, donde fué detenido, José Generoso Alfonso, alias «Cucu», acusado de haber hecho un disparo en la sociedad «Nueva Unión», de Guanábana, al vigilante de la Policía Medardo Alvarez, causándole graves lesiones.—**Lovio**, corresponsal.

SANTA CLARA

HECHO SANGRIENTO EN RODAS. UN PROFESOR DE INSTRUCCION MUERTO

RODAS, Santa Clara, febrero 19 — DIARIO. Habana.— Un sangriento incidente cuyos detalles desconozco por carecer de medios de comunicación hasta el lugar de los hechos, ha ocurrido en el barrio Soledad, resultando muerto el joven profesor de Instrucción Pública, natural de Matanzas y de 21 años, Juan Francisco Hernández.

Se encuentra herido de gravedad por el mismo suceso, según se dice, el cabo Rica, del Ejército Constitucional.—**Cid, corresponsal.**

LA ZAFRA

RANCHO VELOZ, Santa Clara, febrero 19.—DIARIO. Habana —El central «Ramón» comenzó a moler a las doce meridiano de hoy.—**Sarabia.**

VUELTAS, Santa Clara, febrero 19. —DIARIO. Habana.—Se ha constituido aquí el Comité Municipal Conjunto Revolucionario de Cuba, asistiendo numerosas personas. Se acordó apoyar al Gobierno, pedir la ratificación del alcalde, doctor Manuel Hernández, y solicitar el Gobierno Provincial para el doctor Martínez Fraga —**Alemany**, corresponsal.

MUERTO DE UNA FEROZ PUÑALADA EN CIENFUEGOS. LA PROXIMA CONVENCION NACIONAL DE VIAJANTES DE COMERCIO

CIENFUEGOS, Santa Clara, febrero 19.—DIARIO Habana —El segundo paseo de Carnaval logró un extraordinario éxito debido a la concurrencia de más de diez mil personas, muchas de las cuales vinieron del interior. Reinó la animación y la alegría más entusiasta no decayó un solo momento.

Se han celebrado magníficos bailes en todas las sociedades.

LOS NACIONALISTAS

Los nacionalistas de ésta celebraron una gran manifestación reconcentradora, seguida de un mitin, habiendo desfilado por las tribunas levantadas numerosos oradores. Asistieron el gobernador de Santa Clara, coronel Gálvez, y representaciones de los municipios de la provincia

MUERTO DE UNA PUÑALADA

Mientras presenciaba un baile fué muerto de una feroz puñalada en el vientre el joven mestizo Ubaldo Palacio Galdós, de oficio carpintero y vecino de esta ciudad Fué detenido como autor del hecho Manuel Guzmán Pulido, de 25 años y telegrafista.

TRABAJOS EN LA CARRETERA

Continúase trabajando con gran actividad en la carretera de Cienfuegos a la Sierra, prefiriéndose a los obreros desocupados. El alcalde muestra gran interés en la realización de dicha carretera.

CONVENCION DE VIAJANTES

Se está laborando intensamente para que sea elegida como sede de la próxima Convención de Viajantes esta ciudad. Numerosas instituciones locales han ofrecido sus salones para esos actos.—**Obdulio García**

CAMAGUEY

EL VIOLETA

VIOLETA, Camagüey, febrero 19.— DIARIO Habana —Este importante central comenzó hoy su molienda. Hay en esta zona por tal motivo inusitada alegría.—**Escobar Díaz.**

ORIENTE

GRAVE INCIDENTE EN UNA MANIFESTACION ESTUDIANTIL EN SANTIAGO DE CUBA ALUMNOS EXAMINADOS CONTRA NO EXAMINADOS

SANTIAGO DE CUBA, febrero 19. —DIARIO. Habana.—Hoy a las once de la mañana se verificó una manifestación integrada por alumnos no examinados del Instituto y la Escuela Normal.

Recorrieron varias calles dando gritos y desfilaron ante el edificio del gobernador solicitando de éste pida a los Poderes Centrales no derogue el decreto que anula los exámenes verificados después del año 30 Con este motivo se dieron vivas al ex presidente Grau San Martín, autor de dicho decreto.

La manifestación fué presidida por el director y el secretario del Instituto, señores Novoa y Machiran y otros profesores

En la esquina que forman las calles de Sánchez Echeverría y San Agustín se encontraron hoy el secretario del Directorio de estudiantes examinados, Emiliano Antúnez, y el estudiante no examinado Edmundo Salazar.

Ambos comenzaron a discutir acaloradamente, propinándole Antúnez varios golpes a Salazar, por lo que éste sacó su revólver para disparar sobre su agresor, encasquillándosele el arma afortunadamente. La intervención de algunas personas evitó mayores consecuencias al suceso.

Comentando los hechos el supervisor de la Policía, manifestó que el permiso para la manifestación lo había dado el alcalde, a pesar de hallarse prohibidos esos actos.—**García**

NORMALIDAD EN LA MOLIENDA

CENTRAL ESPAÑA, febrero 19.— DIARIO Habana.—Los obreros amantes del trabajo y la administración de este central, al igual que las autoridades locales, elevan enérgica protesta por la noticia publicada en un colega de esa capital en que se dice que los obreros de ésta han sido atropellados para que vuelvan al trabajo, cuando lo cierto es que las diferencias que había entre patronos y trabajadores han sido solucionadas satisfactoriamente.

La propalación de esas noticias siembra la alarma, injustificadamente; puedo asegurar que la zafra se desenvuelve normalmente y repito que no hay ni ha habido tales atropellos.—**Corresponsal**

ALEGRIA EN LA ZONA

SAN JOSE, vía Placetas, febrero 19.—DIARIO. Habana.—Ha comenzado hoy la zafra en este central, reinando con ese motivo intensa alegría en toda la zona —**Corresponsal.**

EXPULSION DE SINDICADOS

SANTIAGO DE CUBA, febrero 19. El Sindicato de Empleados de la Compañía de Electricidad de Manzanillo, ha acordado la expulsión de los sindicados Heriberto Velis, José Espinosa y Manuel Cosme, acusados de ser rompehuelgas.

UN CHOQUE

Anoche chocaron las máquinas que conducían Vicente Negrín y Félix González, respectivamente, resultando herido grave el pasajero Tomás Torralbas. Los autos quedaron destrozados.

UN ASPIRANTE A ALCALDE

Emilio Brito, abecedario aspirante a la Alcaldía de la ciudad de Palma Soriano, llegó de la Habana, tributándosele un cariñoso recibimiento.

FRANCO GRANERO, ARBITRO DE UNA HUELGA

Esta tarde llegó al central «Preston» el comandante Ulsiceno Franco Granero, para resolver la huelga allí planteada. A pesar del paro, ha comenzado la zafra bajo la vigilancia del Ejército

HUELGA DE SOLIDARIDAD

Los empleados del comercio de Banes han ido a la huelga en solidaridad de la United Fruit La Policía visitó a los dueños de los establecimientos, comunicándoles que el decreto número tres prohibe cerrar las puertas de los comercios.—**Corresponsal.**

TOMA DE POSESION

SANTIAGO DE CUBA, febrero 19 —DIARIO. Habana.—En lucida fiesta tomó posesión la nueva Directiva de la Unión de Empleados de Cafés, Fondas y Hoteles, haciendo uso de la palabra varios oradores obreros, así como el presidente social, señor Antonio González Soto La fiesta se efectuó en el domicilio de la colectividad, sito en Santa Rita y San Pedro.

EN HONOR DE LOS CADETES CHINOS

Se ha celebrado el paseo marítimo ofrecido por los hermanos Puig, agentes de la cerveza «Cristal», en honor de los cadetes chinos Alfredo Wong y Armando Chong. Asistieron las autoridades y representaciones sociales y comerciales. El banquete se celebró en el Casino de Punta Gorda En la noche de ayer, la sociedad Kuo Ming Tang efectuó solemne recepción en honor de los cadetes, asistiendo inmenso público y representaciones.

OBREROS EN LIBERTAD

A gestiones del doctor Francisco Pla, juez especial de las huelgas en Palma Soriano, fué ordenada la libertad de varios obreros del central «Soledad», del término de Guantánamo.

También fué libertado el líder obrero del central «Mabay», Enrique Walls

APERTURA DE CURSO

Se efectuó la apertura de curso de la Escuela de Comercio, asistiendo numeroso público. Se pronunciaron varios discursos elocuentes.

OBREROS ENCARCELADOS

Por orden del sargento José López fueron encarcelados los miembros del Sindicato Azucarero del central «Mabay».

CARGAMENTO DE AZUCAR Y RON

Llegó el vapor noruego «Sydfol», cargando el primer embarque de azúcar de este puerto, la que procedía del central «Palma», en cantidad ascendente a 20 mil sacos También fueron embarcadas 10 mil cajas de ron. Ambos cargamentos, destinados a puertos americanos.

NUEVA DIRECTIVA

Ha sido electa la nueva Directiva del Centro de Veteranos, designando presidente al comandante Manuel de Granda

LAS LABORES DE LA ZAFRA

Un contingente de obreros salió de Pueblo Cristo, en dirección al central «Cayo Mambí», a realizar labores de la zafra.—**García.**

LA HUELGADEL BOSTON

BANES, Oriente, febrero 19.—DIARIO Habana.—Ha sido puesto en libertad el Ejecutivo del central «Boston» Continúa, sin embargo, la huelga. Se espera la llegada del comandante Ulsiceno Franco Granero para solucionarla. Reina absoluta tranquilidad.—**Mayeta**, corresponsal.

MARTINEZ FRAGA, CANDIDATO A GOBERNADOR DE SANTA CLARA SE CONSTITUYO EL COMITE MUNICIPAL DEL CONJUNTO REVOLUCIONARIO EN BATABANO

SURGIDERO DE BATABANO febrero 19 —DIARIO Habana —En el día de ayer y en el local del cine «Ideal», se reunieron más de trescientas personas a fin de constituir el Conjunto Revolucionario simpatizadores del general Mario García Menocal, haciendo uso de la palabra viejos dirigentes del partido conservador, entre los que figuran Juan R. Oropesa, Román C. Castillo Valdés, Claudio Jubán, Ricardo Vila, Juan F. Hernández y Lorenzo Menéndez. A la reunión asistieron, siendo saludados con una salva de aplausos de los congregados, el notario de este pueblo, doctor Ignacio Catá y Bethart, y el ex consejero provincial Joaquín Freire Capriles

El primer acuerdo tomado fué continuar identificados con su antiguo jefe, general Menocal, sobre cuya actuación habló el señor Lorenzo Menéndez, siendo interrumpido varias veces por los aplausos.

El Comité provisional quedó formado en la siguiente forma: presidente, Juan A Oropesa; secretario, Lorenzo Menéndez Capriles, director político, Román C. Castillo Valdés; Comité de Surgidero: José Inés Izquierdo, Pastor Pacheco, Claudio Jubán, Leccadio Oropesa, Máximo Torres Sánchez y José Pérez Palenzuela, Por los barrios rurales: Inocente Mederos, Ernestino García, Andrés Delgado, Francisco Barreto y Evaristo Soto. Por el barrio de Batabanó: Juan F. Hernández, Teodoro Pita, Tranquilino García, Francisco Gutiérrez, Rafael Rodríguez y Carlos González, dejándose en libertad a los del barrio de San Felipe para que libremente designaran el Comité Gestor —**José Palenzuela, jr.**, corresponsal,

El excomandante Trujillo tiene otro proceso por amenazas de muerte y por lesiones graves

Aparece acusado el también excomandante Ortiz y el inspector de la Secreta, Pereda, quienes se encuentran prófugos. Ha sido absuelto el ex secretario de Sanidad, doctor Angel Madan

En otro proceso contra el ex Comandante Santiago Trujillo Martínez, ex Jefe de la Policía Secreta Nacional, ha formulado conclusiones provisionales el Fiscal de la Audiencia habanera ante el Tribunal Provincial de Sanciones, acusando a dicho Trujillo de dos delitos de amenazas condicionales de muerte sin logro de propósito, por lo que le pide cuatro años, dos meses y un día de prisión y caución de $5,000.00 por cada uno de los dos delitos y lesiones graves, por el que interesa dos años, once meses y once días de prisión.

También pide el Fiscal que se suspenda el curso del procedimiento contra los procesados rebeldes ex Comandante Arsenio Artiz, ex Inspector de la Secreta Marcos Pereda y los policías Salvador Caballero y Bienvenido González.

Es extensa la relación de hechos que el Fiscal somete a la consideración del Tribunal, y que es la siguiente: «El 7 de Febrero de 1932, Eladio Novoa Llera, a quien se imputaba por ser desafecto al Gobierno de Machado, fué detenido por miembros de la Policía Secreta y conducido a las Oficinas de éstas, donde Trujillo y otras personas que bien pudiera ser el Inspector de dicho Cuerpo Marcos Pereda Rivero, lo amenazaron de muerte para que no continuara conspirando contra aquel Gobierno, sin que obtuvieran su propósito, logrando el Segundo Jefe de esa Policía Antonio Domínguez que cesaran en esas amenazas, siendo al fin remitido por orden de Trujillo al Castillo del Príncipe, donde estuvo sesenta días cumpliendo condena que le impuso la Comandancia Militar, al cabo de cuyo tiempo lo volvieron a llevar a las Oficinas de la Policía Secreta, donde Trujillo mandó que lo sacaran de madrugada y le dieran muerte en el Parque de la Fraternidad, a todo lo que se opuso el citado Domínguez, quien personalmente lo puso en libertad.

Hecho por la Policía Nacional, el 5 de Mayo de 1932, un descubrimiento de explosivos en la casa Campanario número 132, dos personas que bien pudieran ser los Policías Salvador Caballero y Bienvenido González, también acusados en esta causa, que actuaron en esa diligencia, cuando aún se encontraban en dicha casa, amenazaron de muerte para que no siguieran en su labor revolucionaria contra el Gobierno de Machado a Juana María Pino González y a Eladio Novoa Llera, que allí se hallaban, sin que alcanzaran su propósito, conduciéndolos al cabo, detenidos, así como a Antonio Sánchez Calvo, Fermín Cowley Caballero y a otros a la Quinta Estación de Policía, a la que en seguida, llamados por el Capitán Raimundo Prats. acudieron Santiago Trujillo, Arsenio Ortiz y el cifado Marcos Pereda, así como Antonio Domínguez y otras personas.

A Novoa, Cowley y Sánchez Calvo, Trujillo y otra persona que pudiera ser Ortiz quisieron ahorcarlos con una soga que en una mano tenía Pereda, el que les decía que si decían quiénes eran los dueños de los explosivos descubiertos, no los matarían; visto que nada declaraban, se desistió por fin de darles muerte, habiendo intervenido en tal sentido el mencionado Segundo Jefe de la Policía Secreta Antonio Domínguez y el Dr. Gonzalo Freyre de Andrade que ocasionalmente se hallaba presente. Novoa fué enviado al Presidio Modelo.

Conducido de nuevo a las Oficinas de la Secreta Eladio Novoa fué llevado a un calabozo y amarrado a una cama, donde Trujillo y el que pudiera ser Pereda, le dieron tortura, a consecuencia de la que sufrió lesiones que tardaron en sanar más de sesenta días, durante los cuales necesitó de asistencia médica y estuvo impedido de sus ocupaciones, quedándole un defecto funcional de carácter transitorio, consistente en perturbación de ciertas funciones.

ABSUELTO EL DR. ANGEL MADAN

Por haberse demostrado que el Dr. Angel Madan, último Secretario del Gobierno de Machado no es reo del delito de estafa que se le imputó, el Tribunal Nacional de Sanciones dictó sentencia ayer absolviéndolo, conforme a la solicitud de su defensor Dr. Enrique Guiral, hijo. A Madan se acusaba de haberse apropiado una máquina de escribir y documentos pertenecientes a la Secretaría de Sanidad, pero se comprobó con la prueba aportada por el doctor Guiral, que eran de su pertenencia particular.

EL ASESINATO DE GONZALEZ RUBIERA

Por haber desestimado el Tribunal Nacional de Sanciones la solicitud del Dr. Gastón Godoy. defensor de Octavio Zubizarreta, de que fueran los Tribunales Ordinarios los que conocieran del proceso por el asesinato de Juan Mariano González Rubiera, en el que se imputa a dicho procesado la inducción, conocerá de la causa el citado Tribunal Nacional. Ayer mismo el Dr. Godoy recogió las actuaciones para formular sus conclusiones provisionales en defensa de Zubizarreta.

Pizzi de Porras festejado por telegrafistas

Se pronunciaron elocuentes brindis en honor del nuevo consul de Cuba en Madrid

Los Telegrafistas de Cuba despidieron brillantemente, anoche a nuestro fraternal compañero, señor Enrique Pizzi de Porras, que va de Cónsul a Madrid.

En el Café-Restaurant «La Marina» se llevó a efecto dicho homenaje, consistente en un espléndido banquete con que quisieron testimoniar a Pizzi de Porras cuanto le admiran por su labor revolucionaria, como por el calor que siempre dispensó a todas y cada una de las justas demandas de los telegrafistas.

Mas de trescientos comenzales tomaron parte de este simpático acto. Ocupando la presidencia estaban el homenajeado, el Secretario de Comunicaciones, doctor Gabriel Landa; el Director de Telégrafos, señor Rafael Lauzán; el Presidente de la Asociación de Telegrafistas de Cuba, señor Mario Soley, el Director de Correos, señor José Domingo Morales; el Jefe del Despacho de Comunicaciones, señor Varona; el futuro Sub-Secretario de Comunicaciones, señor Pragmasio Ledesma; el Jefe del Centro Telegráfico de la Habana, señor Rafael Rodríguez; Toymil, el J. del Centro Telefónico Oficial, Sr. Antonio María Rodríguez; el doctor Ramón Zaydín, Director de nuestro colega «El País»; el señor Martínez Marquez, Director de nuestro colega «Ahora» y en otros sitios infinidad de telegrafistas y compañeros del periodismos, que sería prólijo enumerar.

Un acto simpático y original resultó cuando el Director de Telégrafos, señor Lauzán comenzó a trasmitir un mensaje desde la mesa donde se celebraba el banquete, que los comensales, telegrafistas, escucharon con profundo silencio. En ese mensaje los telegrafistas de Cuba enviaban un cariñoso saludo a Pizzi de Porras, que ya había sido nombrado «Telegrafista de Honor» de esa progresista institución.

El Presidente de los telegrafistas, señor Soley leyó el envío que había recibido allí mismo el Jefe del Servicio Telegráfico, señor Pagmacio Ledesma, y con palabras vibrantes y sentidas, dió la bienvenida a Pizzi, ofreciéndole el homenaje que se le estaba brindando.

El Director de Telégrafos, señor Lauzán, hizo uso de la palabra, recordando las campañas activas y valientes que siempre Pizzi ofreció a todas las causas de los Telegrafistas.

Pizzi de Porras, notablemente emocionado, respondió para agradecer el homenaje que se le tributaba.

El Gobernador de Matanzas, señor Agustín Acosta, el exquisito poeta matancero, habló para recordar que él fué telegrafista, que seguía siendo telegrafista y que por esa razón estaba en su casa.

Hizo el resumen el doctor Ramón Zaydín, que habló en nombre de la prensa cubana. Con su magnífico verbo cautivó a sus oyentes, elogiando y haciéndole mucha justicia a Pizzi, que seguía siendo el Director de la primera edición de «El País», aún cuando se marchara para ocupar su importante puesto en Madrid.

La simpática fiesta terminó entre aplausos.

EL DR. PRESNO NO ENVIO TELEGRAMA ALGUNO AL C. MEDICO NACIONAL

El doctor José A. Presno, Rector de la Universidad, hubo de manifestar a nuestro repórter en el citado sector, que era absolutamente incierta la noticia de que remitiese un telegrama al Colegio Médico, según publicó la prensa en la información referente a la asamblea celebrada en la Academia de Ciencias.

Casualmente, le refirió, acabo de hablar por teléfono con el doctor Bisbé, para expresarle mi extrañeza en ese sentido, y él me ha respondido que debe tratarse de un error de información.

SUSTRAJERON EN CAMAGUEY LOS EXPEDIENTES DE LOS PROFESORES MACHADISTAS

CAMAGUEY, Febrero 19. DIARIO. Habana. La policía del Gobierno Provincial, informó ayer al Juzgado de Instrucción que varios individuos revólver en mano, asaltaron la Escuela Normal situada en Quinta San Zenón, exigiéndole al Conseje la entrega de las llaves de los departamentos, cuyos muebles fracturaron. llevándose documentos donde constaban las irregularidades cometidas por los catedráticos tildados de machadistas, así como los expedientes de matrículas de muchos alumnos. De la mesa del Director sustrajeron dos sellos del tiempo por valor de diez pesos cada uno, los expedientes de los nuevos catedráticos.

El Jefe de la cuadrilla de salteadores mostró al Conserje una chapa de policía del Gbierno, siendo reconocido por aquel como Néstor Porro, Jefe del Cuerpo.

Posteriormente Fernández denunció que la semana pasada Eugenio Fernández le anunció el asalto en la misma forma, con el propósito de facilitar el ingreso de los antiguos profesores.

Hallada muerta una mujer en un placer yermo

Tenía una puñalada a través del pulmón. Se busca al autor del crimen, un tal «Cucharita»

En un placer yermo, que existe en Arroyo de Matadero y Rastro, fué recogida gravemente herida por el vigilante 1786, A. Fernández, una mujer de raza mestiza, como de unos 35 años de edad, que presentaba una enorme puñalada en la región infraclavicular derecha.

Conducida rápidamente al Primer Centro de Socorros, el médico de guardia, la remitió al Hospital Municipal, a fin de que fuera sometida a una intervención quirúrgica.

A su llegada a dicho centro benéfico, el doctor Dubroc, trató de aplicarle una inyección de estimulante, sin que lograra efectuarla, debido a que la desconocida expiró.

Según el certificado médico, expedido por el doctor Dubroc, la occisa presentaba una herida perforo-cortante, en la región ya mencionada, que le interesaba el pulmón, ocasionando por lo tanto una gran hemorragia interna.

El vigilante Fernández, al hacerse cargo de la citada mujer, ocupó cerca de ella, en el suelo, el arma homicida, que es un cuchillo de grandes dimensiones.

Por investigaciones que logró realizar en el lugar donde apareció la lesionada, pudo inquirir que el autor lo había sido un sujeto mestizo más conocido por el alias de «Cucharita», sujeto que desapareció después de haber consumado el hecho.

El sargento Mesa, de la Sexta Estación, se constituyó en el Hospital Municipal, iniciando las actuaciones. dándole cuenta al Juez correspondiente y remitiendo el cadáver de la desconocida al Necrocomio para su autopsia en la mañana de hoy.

Ante el actuante no se presentó familiar alguno, del cadáver para identificarlo.

Constituída la L'gión Femenina de exmilitares

Toma de posesión de la nueva directiva.— Visitarán al Jefe del Estado para saludarlo

Anoche tuvo efecto, con numerosa concurrencia, el acto de constitución y toma de posesión de la Directiva Provisional, de la Legión Femenina del Directorio Nacional de Ex-Militares.

La Directiva que desde anoche rige los destinos de la simpática Legión, está integrada de la siguiente forma: Presidenta, señora Matilde Alcalá, viuda de Sánchez Figueras; Vicepresidenta, señora Lacret de Núñez; Secretaria de Actas, señorita Georgina Blanco; Sec. de Correspondencia, señorita Noemí Prats; Tesorera, señora Cristina Cataneo, viuda de Martín, Vicesecretarias de Actas, señora Francisca Blanco de Escalante; de Correspondencia, señorita Esther Fernández. Las demás Vicepresidentas, las ocupan la señora Leopoldina Portocarrero de Chaumont, y las señoritas Hortensia Chaumont, Victoria Chaumont, María Sabin, Adela Díaz y Antolina Díaz; Vocales: Carmela Rodríguez, Josefa Rubiera, Leopoldina Núñez, Eloisa Sevilla, Felicia Horta, Pina Díaz, Ondina González, Raquel Díaz, María Medina, Aida Alfonso y otras damitas.

Al abrirse el acto, tomaron asiento en la mesa presidencial el Presidente del Ejecutivo del Directorio Nacional de Ex-Militares, señor Raul Pérez Chaumont y el señor Zabala, activo organizador de la colectividad, quien pronunció elocuentes palabras acerca de la finalidad de la Legión Femenina que comenzaba bao tan risueñas promesas. Tuvo también el señor Zabala frases de extrema gentileza para el DIARIO, para su Director y el redactor allí presente.

La Secretaria de Actas, señorita Georgina Blanca, dió las gracias a los señores Chaumont y Zabala por su presencia en el acto. Ambos fueron muy aplaudidos.

El próximo día 23, la nueva sociedad celebrará una importante asamblea en el edificio «La Metropolitana», departamento 305-6, para tomar importantes acuerdos. Al siguiente día, efectuarán una visita a Palacio, para presentarle sus respetos al Jefe del Estado.

UNION SINDICAL DE ARTES GRAFICAS

Sección de Maquinistas de Obra

CONVOCATORIA

Se cita por este medio a todos los integrantes de la Sección, para la Junta General Extraordinaria que habrá de celebrarse en nuestro local social, San Lázaro 83, bajos, el Miércoles 21, a las 8 p. m., rogándole a todos los compañeros la más puntual asistencia, por ser los asuntos a tratar de suma importancia.

Orden del Día

1.—Nombramiento de un Director de Debates.
2.—Lectura del Acta anterior.
3.—Informe de la Comisión de Glosa.
4.—Informe de la Comisión de Reglamento.
5.—Asunto sobre el problema de los compañeros sin trabajo.
6.—Asuntos Generales.

Habana, Febrero 19 de 1934.

Fernando González,
Secretario Organizador.

"El Encanto": la casa de las novias.

Una habilitación para cada novia según su gusto.

EL ENCANTO es, como pondera la fama de su servicio, "la Casa de las Novias". Cada novia encuentra en EL ENCANTO la habilitación que apetece según su gusto y de acuerdo con estos tres principios fundamentales e ineludibles:

un precio de acuerdo con sus recursos económicos;
una calidad insuperable en cada pieza.
un estilo estético dentro de la más exacta exigencia de la moda.

Pantalones de seda con encajes, desde.... 3.50
Camisas de noche de seda, desde..... 6.00
Refajos,..... desde..... 5.00

Juegos de 3 piezas, deshabillés, Pijamas, Zapatillas etc., marcados igualmente a precios muy convenientes.

SEGUNDO PISO.

El Encanto

Cve. A-7221 — El Departamento Postal atenderá los pedidos del Interior

M.E.C.D. 2016

SECCION A

TELEFONOS:
Dirección A-4151
Jefe de Redacción . A-3205
Sección de Sports . M-7911

DIARIO DE LA MARINA

TELEFONOS:
Quejas. M-7911
A. Clasificados . . A-3333
Agencia Marianao FO-7380

SECCION A

AÑO CII — ACOGIDO A LA FRANQUICIA POSTAL, — LA HABANA, MARTES 20 DE FEBRERO DE 1934. — EL PERIODICO MAS ANTIGUO DE CUBA — PAGINA NUEVE

LOS PRESOS COMUNES DE LABIANA SE NIEGAN A DEJAR LA PRISION

LA ACTUALIDAD

El espíritu de las Asociaciones Españolas

Por LEON ICHASO

Tres cifras prueban más elocuentemente que cien discursos la prodigiosa vitalidad de la Asociación de Dependientes, cuya memoria última nos ha sido amablemente remitida por su perpetuo secretario Carlos Martí, y los taumatúrgicos esfuerzos de los que la dirigen. Ingresaron en su caja el año 1933 $543,094-20. Salieron de ella $343,480-79. Quedó un superavit de $193,613-41.

Ese superávit se obtiene cuando la penuria y la indigencia generales llegan hasta la asfixia; cuando quiebran empresas e instituciones económicas que parecían eternas; cuando tambalean y se sostienen casi por milagro las casas más potentes y de crédito más sólido y vigoroso. Se palpa en las memorias de cada trimestre una lucha terrible, angustiosa, creciente entre los millares de bajas con que la extrema indigencia da sus inexorables embestidas a la Asociación y las altas con que la rocosa tozudez de su presidente, don Avelino González y sus compañeros de Directiva llega casi a equilibrar el número de los asociados. Y sus quintas de salud siguen tan esmerada e íntegramente atendidas como en los tiempos normales y las escuelas nocturnas y diurnas a las que asisten centenares de alumnos y alumnas cubanos funcionan con el mismo celo y con el mismo fervor que en días de abundancia. Y hay un superavit de centenares de miles de pesos. Hay un superavit a pesar de que la Asociación ha de agregar a sus gastos las cantidades que entrega trimestralmente para amortizar un préstamo de veinticinco mil pesos. Hay un superavit a pesar de que bajo el agobio de la penuria, son muchas más las miserias que hay que socorrer, los desamparos que hay que remediar y los aplazamientos de cuotas y de pagos que hay que soportar.

Hay un superavit aun sobre los embates más enconados y más implacables que nunca con que la Federación o Colegiación Médica se empeña en socavar los cimientos de las sociedades españolas con sanatorio. Esta lucha a muerte, en vez de desconcertar y abatir las filas de la Asociación de Dependientes y de las demás sociedades españolas, fué sin duda una de las causas que más contribuyeron a mantenerlas más compactas y a darles mayor vigor y pujanza. Cada arbitrariedad oficial contra estos Centros, era una clarinada para la mayor cohesión y más invencible fortaleza de sus dirigentes y de sus socios. En la Asociación de Dependientes no fueron sólo españoles los que concentraron todas sus energías para defender hasta donde había que defender sus derechos. En la memorable Asamblea que después de la obligada entrega de su Casa de Salud a la Secretaría de Sanidad, celebró la Asociación, los más enardecidos y denodados discursos contra aquella intervención y contra la Colegiación Médica, salieron de oradores cubanos.

Este tesón inquebrantable, este recio espíritu de raza que cuando se trata de defender tan sagrados intereses como los de las sociedades españolas y de impugnar injusticias y atropellos, se acrece al peligro y se agiganta indomable, es el que les ha dado aquella consistencia, aquel desarrollo progresivo, aquella grandeza que ha causado siempre la admiración y el asombro de cuantos las han conocido.

Lo que de la Casa de Salud de la Asociación de Dependientes escribió el Embajador de España en Cuba don Luciano López Ferrer en el libro de visitantes, se puede decir de la del Centro Asturiano, de la del Centro Gallego y de la de todos los grandes Centros españoles:

'Puede estar orgullosa la Casa de Salud de la Asociación de Dependientes del Comercio de la Habana, de su magnífica instalación, de su dirección acertada y de su asistencia médica inteligente. Merced a todo ello, no solamente recobran aquí los españoles la salud del cuerpo, sino muchas veces la del espíritu que sale fortificado en su sentimiento patriótico después de contemplar esa asombrosa obra de humanismo, de organización y solidaridad que tan alto pone el nombre de España'.

La lucha persistente y ruda, a que nos hemos referido, contra las fatalidades de la anemia económica de Cuba y contra acometidas y persecuciones de la Federación Médica, nos dicen hasta qué punto se fortalece esa salud del espíritu en las asociaciones españolas. Ella es la mejor garantía de su futura perdurabilidad, de su solidación y de su mayor engrandecimiento.

MODIFICACION DE UNA SOCIEDAD MERCANTIL

Hemos recibido un aatenta circular en la que se nos comunica haber sido modificada la Sociedad Mercantil que giraba en esta plaza con la denominación de Méndez Pernas y Compañía, S. en C., la cual se distinguirá en lo futuro bajo la razón social de Pernas y Compañía y continuará encargada de todas las pertenencias de la anterior sociedad con efectos retroactivos al 27 de Diciembre de 1933.

Deseamos a los señores Pernas y Compañía todo género de éxitos en su nuevo negocio.

Veinte mil mineros de Asturias fueron ayer a una huelga

Se tiene entendido que este paro obedece a indicaciones de los elementos comunistas

OVIEDO, Febrero 19. (WP)— Se reciben noticias dando cuenta de que 20.000 mineros de Carballino, Siero, Labiana y Mieres, se han declarado en huelga. Las comunicaciones telefónicas entre la Viana y Barredos han sido cortadas, pero inmediatamente salieron brigadas de obreros que restablecieron el servicio.

En Gijón, donde la mayoría de los obreros son sindicalistas, no se ha registrado ningún movimiento de protesta.

Se tiene entendido que los mineros han ido al paro, atendiendo las indicaciones de los agitadores comunistas, en señal de protesta contra los sucesos de Austria, pero hasta ahora no ha podido saberse que esto sea cierto.

La huelga parece limitada a los obreros comunistas y socialistas, pues los sindicalistas se han abstenido. Ha habido algunas excepciones, pues se da el caso curioso de que en esta capital, los sindicalistas han ido al paro y los socialistas no.

LAS HUELGAS SE DESARROLLAN ORDENADAMENTE

MADRID, Febrero 19. (WP)— El subsecretario de la Gobernación ha manifestado esta noche a los periodistas que las huelgas de Asturias, Zamora y Elche, decretadas por los sindicatos socialistas y comunistas, en señal de protesta contra los sucesos de Asutria, se han desarrollado ordenadamente.

Desmentidos los rumores de la crisis

En breve se comenzarán las obras para el edificio que destinan a prisión militar

MADRID, febrero 19 (WP).—Continuaron circulando hoy los rumores sobre una próxima crisis en el gabinete, pero los ministros los niegan diciendo que no hay motivo alguno para un cambio en el ministerio.

Añaden que las sesiones de Cortes se reanudarán mañana y que el Gobierno espera salir robustecido de la próxima sesión con algún voto de confianza.

SE CONSTRUIRA UN EDIFICIO PARA PRISIONES MILITARES

MADRID, febrero 19 (AP).—El ministro de la Guerra, señor Hidalgo, anunció que en breve comenzarán las obras para la erección de un nuevo edificio destinado a Prisiones Militares.

Las obras se realizarán en esta capital y el presupuesto que se ha aprobado para las mismas es de pesetas 750.000.

Entiende el ministro que se dará ocupación a gran número de obreros.

ASESOR JURIDICO DE LA DELEGACION MARITIMA DE LAS PALMAS

MADRID, febrero 19 (WP).— Ha sido nombrado asesor jurídico de la delegación marítima de Las Palmas, el señor Rafael Guerra Molina.

SE FUGO UN PENADO DEL LUGAR DONDE TRABAJABA

Ha sido circulado entre la policía, el penado Luis Sainz Gallardo, que ayer se fugó de la esquina de Fábrica y Municipio, donde se encontraba trabajando con otros penados.

Los socialistas españoles dicen que no proyectan movimiento alguno en señal de protesta por lo ocurrido en Austria

D. Fernando de los Ríos y Largo Caballero desmienten las noticias publicadas sobre el asunto.— «Los socialistas de Austria acaso hayan sido derrotados, pero no conquistados»

Largo Caballero

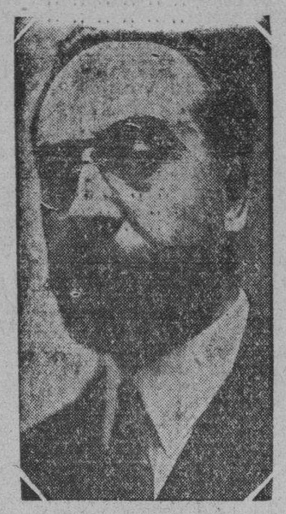

Fernando de los Ríos

MADRID, Febrero 19 (AP).—Los jefes socialistas declaran que no proyectan ninguna demostración contra la derrota que han sufrido sus correligionarios en Austria, aunque es grande el dolor que les ha producido.

El ex-Ministro de Instrucción Pública, don Fernando de los Ríos, dijo:

«Los derechistas españoles intentan utilizar la lucha de Austria como espejo para profetizar lo que puede ocurrir en España.

«Tal cosa es absurda, pues cada país tiene sus tácticas propias.

«Carece de fundamento la versión de que el conflicto austriaco era la señal para el comienzo de un movimiento universal.»

El ex-Ministro del Trabajo, Largo Caballero, manifestó lo siguiente:

«Los socialistas austriacos acaso hayan sido derrotados, pero no han sido conquistados. Si la fuerza de las armas los suprimió temporalmente, queda en el mundo y en la historia su ejemplo de valor moral y su idealismo.»

El periódico «El Socialista» admite hoy por vez primera la derrota de los socialistas austriacos.

Cuatrocientos mineros que se hallan en huelga, asaltaron la cárcel libertando a dos presos

Los mineros revoltosos fueron posteriormente atacados por la guardia de asalto, que salió de Oviedo en su persecución. Los obreros cortaron las comunicaciones con dicho pueblo

OVIEDO, febrero 19 (WP). — Un grupo de 400 mineros en huelga se presentó hoy en la Cárcel de Labiana, en esta provincia, poniendo en libertad a dos socialistas que habían sido encarcelados anoche.

Los mineros invitaron después a que recobrasen la libertad otros catorce presos por delitos comunes, pero éstos se negaron.

Durante su estancia en Labiana, los huelguistas no hallaron la menor resistencia, pero más tarde fueron atacados por la Guardia de Asalto que salió de esta capital en su persecución y se sabe que en el encuentro hubo varios heridos.

Los huelguistas cortaron las comunicaciones telefónicas y telegráficas antes de abandonar el pueblo.

ENVUELTO EN EL MISTERIO

MADRID, febrero 19 (WP).—Aparece envuelto en el mayor misterio lo ocurrido en el centro estudiantil de la Federación Universitaria, donde resultó herido de un disparo un estudiante de la Facultad de Ciencias.

El herido se ha negado a decir cómo ocurrió el hecho, pero en la madrugada última se presentó en el Juzgado de Guardia un compañero del estudiante herido diciendo que en momentos en que estaba limpiando la pistola se le disparó y que una de las balas alcanzó a su amigo.

La policía investiga las verdaderas causas del suceso.

El Gobierno aceptará el plan de Alba

Guerra del Río habla con entusiasmo de varias obras y del proyecto ferroviario

MADRID, febrero 19 (AP).—El Gabinete anunció hoy que había aceptado el reciente plan parlamentario propuesto por el ex ministro de Estado de la Monarquía, don Santiago Alba, en virtud del cual los diputados de izquierda, derecha y entro que apoyan al Gobierno, convienen el procedimiento que ha de seguirse para que, a la mayor brevedad posible, salgan de las Cortes las leyes que demandan con urgencia las necesidades del país.

MADRID, febrero 19 (WP). — El ministro de Obras Públicas, señor Guerra del Río, en un discurso que pronunció en la conferencia ferroviaria, dijo que falta un mes para que terminen los trabajos confiados a los delegados. Afirmó que abriga el mayor optimismo y anunció que presidirá la reunión del Comité de Accesos y se ocupará de la prolongación del Paseo de la Castellana y de la urbanización del arroyo Abroñigal.

Con relación a los enlaces ferroviarios de Cataluña, dijo el ministro que en breve se firmará un decreto dando forma legal a la solución concertada.

En Salamanca, en el pueblo de Mora, los grupos obreros han asaltado algunos comercios

Después del fracaso del arreglo convenido de la huelga del ramo de construcción, que ya se daba por resuelta, el Gobierno confía en que el conflicto quede zanjado de un momento a otro que posiblemente en la noche de hoy quede solucionada la huelga.

MADRID, febrero 19. (AP)— En el pueblo de Mora se ha declarado la huelga general y el gobernador civil de Salamanca, a cuya provincia pertenece Mora, ha dispuesto la salida de varios destacamentos militares para que preserven el orden.

El gobernador civil ha declarado que la huelga es ilegal y que, por lo tanto, procederá contra los huelguistas.

Ocurrieron varios choques entre los obreros y la fuerza pública cuando los primeros intentaron saquear los establecimientos de víveres.

EL GOBIERNO HA HECHO LO POSIBLE PARA SOLUCIONAR LA HUELGA

MADRID, febrero 19. (AP)— El ministro del Trabajo, señor Estadella, dijo hoy a los periodistas que la solución que se había dado a la huelga de los obreros del ramo de construcción por el Gobierno impedía que el paro se extendiera a otros oficios y posiblemente las peligrosas consecuencias de una huelga general.

Hizo elogios de la cooperación que habían brindado los patronos al Gobierno para el arbitraje, el cual, como se sabe, ha sido rechazado por socialistas y sindicalistas.

ESTADELLA SIGUE GESTIONANDO LA SOLUCION DE LA HUELGA

MADRID, febrero 19. (WP)— El interés del día se ha concentrado en la huelga del ramo de construcción de esta capital, cuya solución, después de acordada, fué desautorizada por la Confederación Nacional Obrera.

El ministro del Trabajo, señor Estadella, ha intervenido con gran actividad a fin de hallar solución al conflicto y ha estado celebrando reuniones con unos y otros al objeto de que termine el actual estado de cosas, producido por la división que se observa en las filas del proletariado.

Las conferencias siguen y se cree

MADRID, febrero 19. (WP)— Hoy se celebró un Consejo de Ministros bajo la presidencia de Lerroux, dando cuenta éste de un escrito de las entidades patronales que ofrecen su apoyo al Gobierno para el caso de una huelga general. El Consejo acordó estimar en cuánto valía el ofrecimiento patriótico.

El ministro de la Gobernación, señor Martínez Barrios, informó sobre los asuntos sociales, afirmando que no se han agravado.

Quedó autorizado el ministro de Marina para presentar a las Cortes un proyecto de ley a fin de que se examinen los expedientes de separación de la carrera en los casos en que no hayan intervenido Tribunales de Honor.

Se aprobaron las instrucciones sobre régimen interior en los castillos donde cumplan condena militares sentenciados y se concedió un crédito de 376,000 pesetas para la reparación del muelle de Levante en Valencia.

LOS PATRONOS HAN VIOLADO LOS FALLOS DE LA COMISION MIXTA

MADRID, febrero 19. (AP)—El ministro del Trabajo, señor Estadella, ha informado a la prensa que algunos patronos han rebajado los salarios en contra de lo dispuesto por las comisiones mixtas de trabajo, agregando que de esta anormalidad dió cuenta a sus compañeros en el Consejo celebrado hoy.

El fallecimiento de un gran banquero Hispano-Cubano

LA MUERTE DE Dn. JOAQUIN GELATS

Por JOSE AIXALA

COMO un bloqueo asedia a una plaza, como la gota de agua horada la roca, así acabó la vida de este ilustre cubano.

Lentamente, constantemente, con la perenne tardanza con que el fuego extingue el tronco de pino, en la lumbre hogareña de la Navidad del Señor, las fuerzas de Joaquín fueron aniquilándose hasta la nulidad. Sus órganos desfallecieron. Se arruinó poco a poco la joven existencia de este hombre excelente.

Lámpara votiva en cuerpo de juvenil armadura, flameó lozana al principio y declinó, a media luz, en la mortecina oscilación de un pábilo. Falto de aceite, dió su última llamarada al escaparse el alma a la región del infinito. Ante un decreto del Destino, sólo cabe acogerse a la resignación del cristianismo.

Desde el inolvidable día en el que nuestros malogrados aviadores Barberán y Collar visitaron oficialmente el «Banco Gelats», nos atormentó el implacable convencimiento de infausto suceso, causante de estas líneas. Son tributo de dolor al impulso de pechos lacerados, almas despedazadas en corazones llenos de amarguras, angustias y desplomes morales.

¡Queríamos a Joaquín, por razones múltiples, por accidentes de la vida que ahora no vienen al caso!

En aquella tarde de satisfacciones, don Joaquín nos consultó si era oportuno invitar al R. P. Gutiérrez Lanza a la recepción de los heroicos aviadores españoles.

—¡Es lo mejor que se puede hacer! Será una satisfacción para nuestros compatriotas. ¡No faltaba más!

Se llamó al observatorio de Belén. El esclarecido meteorólogo nos ofreció su asistencia. Ante tal seguridad Joaquín se dejó caer en una silla.

—Estos preparativos me han fatigado—nos dijo.

Intuitivamente, tuvimos el presentimiento de que aquel aparente cansancio era «el principio del fin». Nuestro cariño nos prestó la audacia para comunicar tal impresión a un familiar. Era el aviso de un inmenso infortunio.

Era la advertencia de una tremenda catástrofe.

La Parca fiera, la vieja «Atropos», nos mostraba la navaja, dispuesta a cortar el hilo de la existencia del amigo querido. Desde entonces sólo vimos en Joaquín a un sentenciado a muerte. El no lo sospechó siquiera. Impedíaselo la brillantez de su cerebro, despierto por anhelos bancarios. Se lo ocultaba la emoción del trato con las hijas y la esposa, los familiares y amigos. Durante este lapsus de tiempo vivió en precario, libre de sufrimientos físicos, aun cuando pudo inventarlos en lo moral. Así llegó al último peldaño de la vida, al postrer instante del precepto impuesto por Dios, como lo rima Calderón en **La vida es sueño**: «El delito mayor del hombre es haber nacido».

Los médicos que lo asistieron cumplieron a la perfección su facultad hipnotizable para mantener en la idea del paciente esa consoladora euforia del mañana; esa esperanza de vivir; esa fe en combatir un mal pasajero, que infunde valor para la victoria de la ciencia, mentirosa a placer.

Joaquín fué un experto vidente. Su golpe de vista financiero era de maestro, de indiscutible autoridad.

Don Narciso Gelats, el fundador de esta institución bancaria, no sólo supo levantar un «catedral» de crédito, sino burilar sus «diáconos». Eso de que **los cubanos de casa rica sólo sirven para hacer el ridículo**, es una solemne impostura. Son licencias absurdas, para embadurnar mentalidades de groseros mentecatos. Gelats dió a sus hijos ancho campo y alto espacio para que ellos volasen a su libre albedrío. Sólo les remachaba el deber de recordar su apellido.

Y fué tan bien servido en sus intenciones, que Joaquín sólo ambicionó llegar a gerente de su casa. Se recargaba de trabajo, con exceso. Tanto problema a resolver convirtió su carácter en irregular, hasta destemplar su gesto. Aun a su mismo padre le arrebataba asuntos para aliviarle trabajo. Esta sobrecarga, de incesante lucha, tuvo un día su fin, ante nuestra propia acusación: ¡Esto se acabó!, nos dijo, satisfecho de nuestra indispensable franqueza.

Joaquín Gelats tuvo para su carpeta la constancia de un delirio. Por servir al Banco arruinó su vida. ¡Fué su tumba! No tenía, siquiera ni tiempo para ver el sol. No hallaba momentos para oxigenarse o dar al espíritu las exigencias de la moderna higiene. Su vehemencia bancaria, su celo de vicioso, su continuo vigilar, lo agotaron prematuramente.

¿Quién es el osado que se atreva a decir, en conciencia, que los cubanos son unos indolentes? ¿Y este ejemplo? ¿Y otros parecidos? ¡Han cambiado mucho los epítetos para las gentes del trópico!

Don Joaquín Gelats no trabajaba por dinero: lo tenía de sobra. Tuvo el orgullo de su apellido y el amor al Banco, fundado por su padre. Cuando un **trust** bancario hizo proposiciones de compra al viejo Gelats, llamó a sus hijos, para decirles: «a ustedes corresponde la contestación».

—Papá si usted muere, como ha de suceder, y Dios permita sea lo más lejos posible, mientras yo esté vivo, el Banco seguirá su historia—dijo Joaquín.

—Soy de la misma opinión—añadió don Juan.

Entre las grandes satisfacciones que don Narciso obtuvo en su larga vida, ninguna pudo complacerle tanto como este par de seguridades. Fué entonces, cuando exhaló uno de los más profundos suspiros de gozo, de comprensión, de emulación. E, inmediatamente, comunicó, por cable, que SUS HIJOS NO QUERIAN ENDER SU NOMBRE.

He aquí la historia esquemática de este meritoso cubano que acaba de rendir su alma a Dios. Había nacido para banquero. Y sus días terminaron a destiempo, frustrando ilusiones y esperanzas, en la vorágine procelosa del destino humano.

Murió cristianamente: con el sedante de los óleos, entre miradas de amor de sus hijas, entre congojas de su compañera, tan dulce como buena tan infeliz como santa.

Este proceso lento, tardo, avanzando en milímetros pero en constante persistencia, ha servido, a la firma bancaria, de forma acomodaticia, para acostumbrarse a la ausencia del que fungía de capitán, con mando, en la nave. Ella marchó serena y segura, por la ruta trazada en su andar hacia avante, aun haciendo ver al enfermo que todo se hacía por su dirección irreemplazable. ¿Cómo insinuarle que ya no hacía falta; que ya cada cual tenía su virtud y su competencia? ¡Hubiese sido su muerte en el acto! Los continuadores del Banco, saben muy bien y conocen perfectamente cómo orientar el camino inalterable de una obra tan majestuosa y firme, de tanto crédito arraigado, de tan grande solidez, jamás desmentida.

Joaquín alimentaba una fe portentosa en los destinos de Cuba.

Así la mantuvo también de cristiano, cuando, a última hora, se dió cuenta de su paso al seno de la Eternidad en donde el Altísimo recibió su alma, ennoblecida por el bien y la emulación, por el amor y el trabajo, dignificado por herencias raciales.

El DIARIO DE LA MARINA comparte el dolor de todos los suyos y hace propios los sentimientos que embargan a familia deudos y amistades, entre las cuales nos contamos, con profunda devoción y afecto.

La prensa derechista ataca a Martínez Barrios a causa de su actuación izquierdista

Gil Robles interpelará al Gobierno por la nota que éste ha enviado al Vaticano, expresando su disgusto por unos sermones pronunciados hace días en la catedral de Madrid

MADRID, Febrero 19 (AP). — La prensa derechista continúa su campaña contra Martínez Barrios, quien se muestra contrario a que el Gobierno se someta a las derechas, diciendo que sin el apoyo de éstas el gabinete no podría continuar un solo día más en el poder.

Gil Robles

En el caso de que las derechas insistan en plantear la cuestión de la amnistía y de las pensiones para el clero es posible que ocurra una crisis, a causa, según se tiene entendido, de que Martínez Barrios se opone terminantemente a que se apruebe ninguna de dichas medidas por ahora.

En algunos círculos políticos se considera probable que Gil Robles, Presidente de la Federación Española de Derechas Autónomas interpele al Gobierno acerca de la nota que ha enviado a la Santa Sede expresando el disgusto del gabinete por los sermones que se pronunciaron hace nueve días en la Catedral de Madrid.

Martínez Barrios

Que las derechas están altamente contrariadas con la conducta observada por el Gobierno en ese asunto se puso de relieve ayer en el manifiesto publicado por «Acción Católica», protestando contra la nota.

Gil Robles está íntimamente ligado a «Acción Católica» y sostiene una gran amistad con su presidente señor Herrera, ex Director de «El Debate», de Madrid.

Uno de los miembros del gabinete de Lerroux, que ha rogado que no se divulgue su nombre, ha declarado categóricamente que «no habrá crisis total ni parcial», agregando:

«Puedo asegurarles desde ahora que el Gobierno no dará un solo paso hacia la derecha. Si la derecha nos derrota habría algo más, Pero no nos importa eso hasta que suceda.»

En los centros políticos también se comenta la decisión del consejo de ministros de apoyar al señor Estadella en sus planes para eliminar «los salarios» de hambre entre los agricultores como resultado de la falta de cumplimiento por parte de muchos patronos de los fallos de la Comisión mixta. Créese que esta resolución del consejo puede crear rozamientos al Gobierno con las derechas, que, según se cree, simpatizan con los planes de los patronos.

A LOS SOCIOS DE LA COOPERATIVA DETALLISTA

Se avisa por este medio y por orden expresa del Señor Presidente General, a todos los comerciantes accionistas de la PRIMERA COOPERATIVA DE DETALLISTAS DE LA HABANA, para que concurran hoy martes 20 a los salones propiedad de la «Asociación de Detallistas de la Habana», sita en Chacón número 25, para celebrar Junta General extraordinaria a las ocho en punto de la noche.

Como los asuntos a tratar son de suma importancia, le rogamos su más puntual asistencia.—LEONARDO MAYEA-AROCA, Jefe de la Oficina.

CABLEGRAMAS POR CORREO

PRESCRIPCION FACULTATIVA

Por C. CABAL

Bueno, vamos a ver, en qué quedamos?... Es antes, o después?... Después, o antes..?

Vendrá la revolución: pienso que no hace falta que se diga, porque es claro como el agua.

Pero este señor Largo Caballero es que desconcierta a uno!... Porque antes tenía este tema:

—Venga la revolución, para que nos hagamos del poder...!

Y ahora, sin más ni más, tiene este otro:

—Hagámonos del poder, para que venga la revolución...!

Y la verdad, no vale, hay que aclarar. Hay que aclarar si antes, o después. Y hay que aclarar asimismo si hay que agitarla o no, antes de usarla.

EL RECUERDO DE TREPOFFF

Ganas de fastidiar, es indudable. Son ganas de fastidiar las que tiene sin duda este periódico, que anda poniendo motes al tun-tun...!

Bueno, lo del tun-tun es un decir. Al tun-tun no se los pone. Pero se los pone en cambio a Casares Quiroga, que es peor.

Habla de la intentona de estos días, tan justicieramente sofocada por el señor Rico Avello, sin estridencia ninguna, sin fiereza ninguna, pero a fondo...

—Y si aún mandara Trepoff, — asegura el periódico en contraste.— y si aún mandara Trepoff, se hubiera hundido a la prensa, se hubiera deportado a medio mundo, se hubiera encarcelado al otro medio, quizás se hubiera vuelto a Casas Viejas, para tener de qué hablar...

Pues bien, ya lo veis: Trepoff. — Trepoff, Casares Quiroga...

Y esto, indudablemente, es fastidioso.

Porque a él nadie se lo dice, pero es que a lo mejor empieza un auto:

—Poff... poff... poff...!

Y adios país...!

EL PARTIDO DEL MAESTRO

Ah, qué pensabais vosotros, que porque Don Marcelino se quedara sin acta no era nadie...?

Vamos, hombre, por Dios, no lo penseis...!

El que quedara sin acta, dice que no es popular. También le ocurrió esto a Epaminondas.

Pero de eso a que el hombre no sea nadie, a que no tenga partido, y a que haya de callarse como un mudo...!

El habla a todas horas, y hace bien. Ahí tenéis los periódicos que dicen:

—Don Marcelino opina que si tal... Don Marcelino opina que si cual...

Y en nombre de quién habla..? En nombre propio, lo mismo que Epaminondas. En nombre propio, Señor...!

Y en nombre del Exuperio que descubrió Muñoz Checa, que tenía a Marcelino en un retrato con esta inscripción al pie:

«—Te venero, y te distingo,
con mi afecto más leal,
porque a más de radical,
eres todos los días domingo...»—

SE ESTA ABUSANDO DE LAS ELECCIONES

En los Ayuntamientos españoles en que aún manda el socialismo, la cosa está que echa fuego. En unos que los fondos no andan bien; en otros, que el Alcalde anda peor; en otros, que si falta, que si sobra, que si Pedro, que si Juan...

Ahora, ya no se hacen alcaldadas en ningún Ayuntamiento. Ya sobra con hacer socialistadas...

Y ahora van a venir las elecciones que cambian los municipios, y empiezan estos hombres a inquietarse.

El que menos, ya pregunta:

—Pero, bueno, elecciones para qué...?

Y sí, señor, para qué..?

Para echarlos a ellos, no hacen falta. Las elecciones son bulla, son movimiento, son gasto. Son días de inquietud en la nación. Son horas en que tiene que moverse toda la guardia civil...

Y bien, a qué todo esto? Elecciones para qué, si en buen número de casos con la guardia civil había bastante..?

MONUMENTO A BARBERAN Y COLLAR

MADRID, Febrero 19. (WP).— El Presidente Alcalá Zamora ha accedido a auspiciar una campaña nacional a favor de la suscripción que se abrirá pronto con destino a la erección en esta capital de un monumento a la memoria de los aviadores capitán Barberán y teniente Collar.

Cao y Varela
LOS MUEBLISTAS DE ACCION
MUEBLES a plazos a como Vd. quiera pagar.
Más ventajas ¡NADIE!
Neptuno No. 183 y 187.

Semana de Arte
La Gloria de *Vilches* y la "Casa *ARMADA*"
CINCO FUNCIONES DE ABONO
JUEVES 22 — VIERNES 23 — LUNES 26 — MARTES 27 y MIERCOLES 28
«TODO UN HOMBRE» — «EL ETERNO DON JUAN — «WU LI CHANG»
«CASCARRABIAS» —«EN CUERPO Y ALMA» y «LA VOZ DEL AIRE»
¿ADQUIRIO SU PAQUETE CON DERECHO A UN ABONO?
UN PESO
Para regalo de su espíritu, Ernesto Vilches le ofrecerá el milagro de su arte, y para regalo de su paladar la «Casa Armada» le brinda el delicioso contenido del artístico paquete
«Semana de Arte» es una ofrenda a los espíritus selectos
UNA SUPLICA
Rogamos a todas aquellas personas que tengan en su poder tarjetas sin cangear pasen por nuestra coquetona bombonera de San Rafael 16 a recoger la localidad correspondiente, facilitando así la mejor organización de «Semana de Arte»
LA SORPRESA DE HOY: En las tardes y noches de abono de la «Semana de Arte», la «Casa Armada» obsequiará a la concurrencia, durante los entre-actos, con sus galletitas, bombones y chocolates.
La Gloria de *Vilches* y la "Casa *ARMADA*"

Saturnos
MAS COMODOS QUE LOS CALZONCILLOS
LA ROPA INTERIOR MODERNA
Etiqueta verde 0.60 cts — Etiqueta blanca 0.75 cts.

M.E.C.D. 2016

LA PROXIMIDAD DE LAS NOTIFICACIONES CAUSO BAJA DE FUTUROS

El mercado de crudos estuvo ayer más flojo, con ventas de 3.30 cts. costo, seguro y flete

El plan azucarero propuesto por el gobierno de Roosevelt persigue una triple finalidad: asegurar un buen precio en la bolsa, distribuir equitativamente y facilitar los convenios

Las noticias recibidas ayer desde New York, daban cuenta de la primera sesión celebrada por la Comisión de Agricultura de la Cámara, para tratar del programa azucaero, asegurando que había surgido una intensa corriente de oposición hacia el poyecto de ley encaminado a llevar a la práctica las recomendaciones del Presidente Roosevelt. El tenor de las preguntas hechas por numerosos individuos indica que temen el desenlace final del programa y creen que éste afectará adversamente a la industria azucarera.

Otra noticia, recibida después de las cinco por la casa de Mendoza, decía que ante la Comisión de Agricultura, de la Cámara de Representantes, el jefe de la Sección Azucarera de la Administración de Ajustes Agrícolas, Mr. A. J. S. Weaver, declaró que el programa azucarero propuesto por el Gobierno de Roosevelt, tendrá una triple finalidad, que es la siguiente:

1.—Asegurar en bolsa un buen precio a los productores.

2.—Distribuir equitativamente los suministros entre las distintas áreas productoras.

3.—Facilitar los convenios de ventas para poder rebajar los costos de los manufactureros.

Sostuvo Weaver que el plan propuesto ayudaría a Cuba a consumir más productos agrícolas norteamericanos, indicando que en 1928 se utilizaron 1,732,000 acres de terreno en producir artículos para Cuba, total que en 1932 bajó a 9,219 acres.

Mr. Weaver admite que la Secretaría de Agricultura se propone impedir toda nueva expansión en la industria azucarera de los Estados Unidos. El objeto ahora es, según él, garantizar a los productores de azúcar de caña y remolacha, precios razonables y protegerlos tanto de la depresión de los precios como de la merma de sus ingresos.

Por último, sostuvo Mr. Weaver que si se permite seguir expandiéndose a la industria azucarera de los Estados Unidos, la nación tendrá que soportar acaso para siempre la carga de una industria costosísima que con gran facilidad pudiera verse más desorganizada que nunca.

NOTICIAS DEL MERCADO.— El mercado de crudos, de costo y flete, estuvo ayer ligeramente más flojo. La American compró 20,000 sacos de Puerto Rico, para llegar el 5 de marzo, a 3.30 centavos. Después del cierre del mercado, la mencionada compañía refinadora compró 2,000 toneladas de Filipinas, para llegar el 17 de marzo, al mismo precio. Arbuckle compró 20,000 sacos de Puerto Rico, para llegar el 5 de marzo, a 3.30 centavos. Los refinadores seguían interesados por crudos, para llegar en marzo a 3.30.

El refinado, aunque quieto, estuvo sostenido. Buenas las extracciones.

Los futuros experimentaron baja. Se aproxima el primer día de notificaciones de entrega en marzo, que es mañana 21. Otro factor que influyó en la baja, fué la baja del mercado de crudos, de costo y flete, y la falta de noticias concretas de Washington.

Muelen 60 centrales en toda la República.

En la revista que acerca del mercado escribieron ayer los señores Lamborn, Hutchings y Compañía, se anuncia que el sábado, después del cierre del mercado neoyorquino, se había hecho la venta de 10,000 sacos de Puerto Rico, a la National, para llegar el 26 del presente, a la base de 3.33 centavos, sin garantía de derechos.

Los mencionados señores dicen, además, lo siguiente, acerca del mercado neoyorquino:

«Abrió el mercado de crudos con un tono quieto. Dos lotes de Puerto Rico, para llegar en Marzo, ofrecidos a la base de 3.33, sin garantía de derechos. Pequeñas cantidades de las Filipinas en manos de operadores y para llegar en Marzo—con garantía completa de derechos—solicitándose ofertas de compra en firme («bids»), a la base de 3.33. Dos cargamentos de Puerto Rico, para embarque a mediados de Marzo, llegar temprano en Abril, ofrecidos a la base de 3.35, sin garantía de derechos. Los crudos de Filipinas, para embarque en Febrero-Marzo, y Marzo-Abril, ofrecidos a la base de 3.40 y con garantía modificada y completa, prevaleciendo el sentimiento algunos crudos de esta procedencia, para embarque temprano, obtenibles a un precio ligeramente por debajo de la base de 3.40, con oferta de compra en firme («bid»). Las ideas de los refinadores como compradores por azúcares para llegadas en Marzo, alrededor de la base de 3.30.

Al mediodía reportóse el tono fundamental del mercado ligeramente más débil, con indicaciones de poderse posiblemente obtener uno o dos lotes de Puerto Rico, para llegadas en Marzo, a la base de 3.30, con oferta de compra en firme («bid»), e indicaciones también de poderse obtener con oferta de compra en firme («bid»), uno o dos cargamentos de crudos de esta procedencia, para llegar en la segunda quincena de Marzo temprano en Abril, a la base de 3.33.

Más tarde reportáronse ventas de: 2,000 toneladas de las Filipinas para llegar a mediados de Marzo, a la base de 3.30, con garantía completa de derechos—a la refinería American—y 20,000 sacos de Puerto Rico, para llegar en Marzo a la base de 3.30,—sin garantía de derechos—a la refinería de Arbuckle Bros.

Después del cierre de la Bolsa de Azúcar se anunció una venta adicional a la American de 2,000 toneladas de las Filipinas, para llegar a mediados de Marzo, a la base de 3.30, quedando al cierre obtenibles más azúcares de derechos libres a esta base».

Existencias de azúcares crudos en los almacenes afianzados de New York:

Día 17: 586,603 sacos.
Hoy: 595,594 sacos.

AZUCARES REFINADOS:— Sin cambio abrió este mercado hoy, aunque con un tono sostenido. Las extracciones, aunque moderadas, mostrando mejoría.

MOVIMIENTO DE AZUCARES EN LOS PUERTOS DE CUBA.—(Según datos compilados por nuestro Departamento de Estadística):

Semana terminada en Febrero 17 de 1934:

Arribos	23,269 tons.
Exportación	22,455 „
Existencias	244,150 „

MERCADO DE LONDRES.— Nuestro cable de apertura anunciaba el tono del mercado de la Terminal, más débil. Los refinadores retraídos.

COTIZACIONES DE LA TERMINAL DE LONDRES

	Cierre ant.
Marzo	5|3
Mayo	5|6
Agosto	5|9
Septiembre	5|9¼
Octubre	5|9¼
Diciembre	5|10¾
	Cierre hoy
Marzo	5|1¾
Mayo	5|5
Agosto	5|7¾
Septiembre	5|8¼
Octubre	5|8½
Diciembre	5|9¾

COTIZACIONES DE LA BOLSA DE AZUCARES CRUDOS FUTUROS DE NUEVA YORK

Cierre Anterior	
Marzo	1.58
Mayo	1.63
Julio	165-67
Septiembre	1.70
Diciembre	1.75-76
Enero	1.76
CIERRE DE HOY	
Marzo	1.55
Mayo	1.59
Julio	1.64
Septiembre	1.66-67
Diciembre	1.72
Enero	1.73-74

Toneladas vendidas: 20,750.

TABACO

Pasaron ayer a terceras manos, en el mercado local, varias partidas de clases limpias y bajas. En total seiscientos noventa y tres tercios. Más, posiblemente, de clases para cigarrería, sean registradas y cargadas estos días.

LAS ENTRADAS DE AYER

Por camiones y ferrocarriles entraron ayer en la plaza, las partidas de tercios siguientes:

De Consolación del Sur, para S. Ruppin Havana Tobacco, 51.

De Vuelta Abajo también, para Francisco Diez, 166.

De Bejucal, para Sobrinos de Antero González, 30.

COMPRAS EN LOS CAMPOS

Los mercaderes de la Ruppin están en Vuelta Abajo adquiriendo vegas de la última cosecha que se escogió. Entre esas vegas sabemos de la de José Antonio Luis, de Ovas, que tenía ciento noventa y cinco tercios de todas las clases.

Francisco Diez también trae varias vegas de zonas de llano, para venderlas.

VALORES

El mercado local de valores actuó ayer irregular. Pero todas las emisiones de la República estuvieron firmes. También firmes las acciones preferidas de los Ferrocarriles Consolidados. Pesados los bonos y acciones de La Habana Electric Railway. Sostenidos los valores industriales. La Havana Electric Utilities y los Teléfonos, quietos.

Durante la cotización oficial de la Bolsa de La Habana, se operó en cinco mil pesos de Debentures a 8.1|2.

Fuera de pizarra se vendieron Bonos de Obras Públicas a 36.3|4. Pagaban luego a 37. No había vendedores a este precio. Acaso por el tipo del cierre en la Bolsa de New York, que ya se conocía aquí a las cuatro y media de la tarde.

El mercado cerró quieto, pero bien impresionado.

Municipio de la Habana

SECRETARIA DE LA ADMINISTRACION

CONVOCATORIA

Dispuesto por el señor Alcalde, que el día 28 del actual a las 3 y 30 p. m. tenga efecto en el Despacho de esta Secretaría, la subasta para el suministro de MEDICINAS Y DROGAS necesarios al Departamento de Sanidad y Beneficencia Municipal, durante el tiempo que resta del actual Ejercicio de 1933 a 1934; de su orden se convocan licitadores para que en dicho día y hora concurran con sus proposiciones.

En esta Secretaría se facilitarán a los interesados en los días y horas hábiles los Pliegos de Condiciones y cuantos informes estimen necesarios al objeto de la subasta.

Lo que se hace público para general conocimiento.

La Habana, Febrero 16 de 1934.

Domingo MACIAS, Secretario de la Administrador Municipal.

República de Cuba

Secretaría de Obras Públicas

Negociado de Construcciones Civiles y Militares.

ANUNCIO

Hasta las diez de la mañana del día 3 de Marzo de 1934, se recibirán en esta oficina, proposiciones en pliego cerrado para «Obras de Ampliación de la estructura de acero del Stadium de la Universidad Nacional» y entonces las proposiciones se abrirán y leerán públicamente. Se darán pormenores a quienes lo soliciten.

Raúl HERMINA.
Ingeniero Jefe.

Cotizaciones

NEW YORK, feb. 20. (AP). (Por nuestro hilo directo).—La Redacción del DIARIO DE LA MARINA en New York, toma, trasmitiéndolos a la Habana a las 12:30 a. m., los siguientes totales de las operaciones realizadas por la Bolsa de New York en su sesión de 19 de febrero de 1934:

ACCIONES
2,346,555

BONOS
17,220,000

COTIZACION DE LA PESETA

La peseta española se cotizó al cierre del mercado a razón de 7.40.19 por dólar.

COTIZACION DEL FRANCO

El franco francés se cotizó ayer al cierre del mercado a razón de por dólar. 15.31

COTIZACION DE LA LIBRA

La libra esterlina se cotizó ayer en el mercado local a razón de 5.14

HABANA CLEARING HOUSE

Las compensaciones de checks entre los Bancos asociados al Habana Clearing House ascendieron en la liquidación de ayer a la suma total de $1.213.366.57

GANADO

Entraron ayer once carros con vacunos, procedentes de Victoria de las Tunas, uno de Gálvez, para la Compañía Ganadera de la Habana.

LOS PRECIOS EN PIE

El Vacuno

De uno y tres cuartos a dos centavos, entregado en la Estación de Luyanó.

De Cerda

De seis a seis y medio centavos.

El Lanar

De dos a dos y medio centavos.

MATADERO DE LUYANO

En el Matadero de Luyanó se sacrificaron las siguientes reses:

De Vacuno	87
De Cerda	24
De Lanar	10

Los precios que rigieron en el Matadero de Luyanó fueron:

	Cts. Kilo
Vacuno	8 a 9
Cerda	25 a 28
Lanar	18 a 20

MATADERO INDUSTRIAL

En el Matadero Industrial se sacrificaron las siguientes reses:

De Vacuno	218
De Cerda	106
De Lanar	19

Rigieron en el Matadero Industrial, los siguientes precios:

	Cts Kilo
Vacuno	8 a 9
Lanar	18 a 20
Cerda	25 a 28

NOVILLOS PARA BUEYES

Vendemos novillos especiales para bueyes, razas Puerto Rico y Cebú

F. Fernández y Cía.

Apartado 131.
Telégrafo y Cable: FERNAN
Santiago de Cuba.

BOLSA DE LA HABANA

COTIZACION OFICIAL
Ayer a las 2½ P. M.

BONOS Y OBLIGACIONES

	Comp.	Vend.
República de Cuba:		
1904 (Speyer)	90	100
1905 (Deuda Int.)	54	—
1909 (4½)	74	—
1914 (Morgan)	90	—
1923 (5½) (Morgan)	76	80
1945 (5½) O. Púb.	36⅝	37½
5½ 1935. (Oblgs. Oro)	30	—
Recibos de Depósito de Obligaciones Oro	20	—
República de Cuba 5½ 1940. (Azúcar)	72	90
República Cuba, Morgan (Seriados) 5½—1927:		
G. Vence 1o. de Julio de 1934	78	—
H. Vence 1o. de Julio de 1935	74	—
I Vence 1o. de Julio de 1936	70	—
J Vence 1o. de Julio de 1937	63⅛	—
Ayuntamiento de La Habana 1a Hip	88	110
Ayuntamiento de La Habana, 2o. Hip.	86	110
Centro Asturiano	28	—
Agri. Oriente Cubano	—	—
Bco. Territorial Serie B.	10	—
Cervecera	25	—
Cervecera (Oblg. no hip)	8¼	—
Gas	85	—
Havana Electric (Consolidados)	35½	40
Havana Electric, Debentures(Obgs.) no Hip.	8½	9⅞
Edificio La Metropolitana, S. A.	7	—
Nueva Fábrica de Hielo	80	—
Papelera Serie B.	70	—
Teléfono	60	—
Unidos	7	—

ACCIONES

	Comp.	Vend.
Banco Territorial	2	—
Banco Territorial (Beneficiarias)	⅛	—
Cervecera	25	—
F. C. Consolidados de Cuba, P.	6	7
Cuba R. R.	8	—
Fibras y Jarcia	10	—
Hav. Electric Utilities Co., P. 6%	21	[illegible]
Hav. Electric Utilities Co., P. 5%	9	—
Havana Electric Railway Co., Prf.	5	8
Havana Electric Rail way Co C.	1	3
Jarcia, P.	24	—
Jarcia P. Ex-Div. en Acciones	24	—
Jarcia, C.	4¾	—
Licorera de Cuba	6¼	15
Metropolitan Auto.	94	—
Naviera, P.	8	—
Naviera, C.	1½	—
Nueva Fábrica de Hielo.	90	—
Nueva Fábrica de Hielo Benefs.)	15	—
Perfumería, P.	6½	—
Perfumería. C.	1½	—
Pesca, P.	20	—
Pesca, C.	4	—
Teléfono, P.	25	40
Teléfono, C.	7	—
Unidos	4	6
Unión Oil	2	8

COTIZACION A TERMINO
Ayer a las 3½ A. M.

BONOS Y OBLIGACIONES

	Comp.	Vend.
República de Cuba:		
Speyer 5%	90	—
Deuda Interior	54	—
Speyer 4½%	75	80
Morgan 5%	90	—
Morgan 5½%	76½	80
O. P. 1945	36⅞	37½
(Oblgs. Oro)	30	40
Recibos de Depósitos de Obls. Oro	15	—
República de Cuba: (Azúcar)	74	—
Julio 1934, G. Morgan	80	—
Julio 1935, H. Morgan	75	—
Julio 1936, I. Morgan	70	—
Julio 1937, J. Morgan	65	—
Ayuntamiento, Primera	90	—
Ayuntamiento, Segunda	90	—
Centro Asturiano	30	—
Cervecera Internacional	27	—
Cervecera Internacional, (Oblgs. no Hipt.)	8	—
Gas y Electricidad	85	—
Havana Electric Railway Co.	35¾	40
Havana Electric Railway Co. (Obligaciones No Hopt.)	8⅞	10
Jarcia de Matanzas	80	100
Nueva Fábrica de Hielo	80	—
Papelera Cubana, Serie B.	70	—
Cuban Telephone Co.	60	—
Unidos	7	—

ACCIONES

	Comp.	Vend.
Cervecera Internacional	24	—
F. C. Consolidados (Pfs)	6⅛	6⅜
Cuba Railroad, Pfs.	8	—
H. E. Utilities, Prefs.	21	—
H. E. Utilities, Pretes.	8	—
Hav. Elec. Ry. Co., Pfs.	5	8
Jarcia, Preferidas	24	—
Jarcia, Ex-Divdo. en Ac.	24	—
Jarcia, Comunes	5	—
Licorera de Cuba	6½	10
Naviera, Preferidas	10	20
Naviera, Comunes	2	4
Nueva Fábrica de Hielo	90	—
Nueva Fábrica de Hielo (benfs.)	14¾	—
Teléfonos, Prefs.	24	—
Ferrocarriles Unidos	4	6
Unión Oil	2	5

CAMBIOS

Tipos al cierre de ayer de los Bancos de esta capital:

New York, cable	1/10P
New York, vista	1/10P
Londres, cable	5.14½
Londres, vista	5.14
Madrid, cable	13.52
Madrid, vista	13.51
París, cable	6.54
París, vista	6.53
Italia, cable	8.70
Italia, vista	8.68
Bélgica, cable	23.12
Bélgica, vista	23.10
Alemania, cable	39.32
Alemania, vista	39.30
Zurich, cable	32.10
Zurich, vista	32.08
Hong Kong, cable	39.60
Hong Kong, vista	39.50
Toronto, cable	⅝D.
Toronto, vista	½D.
Amsterdam, cable	66.75
Amsterdam, vista	66.70
Buenos Aires, vista	26.70
Buenos Aires, cable	26.75

MERCADO DE MANTECA

Cierre ayer por el hilo directo de Luis Mendoza y Compañía:

Mayo	6.80
Granel	6.65

Banco Herrero
OVIEDO

Cuentas corrientes y Caja de Ahorros con abono de intereses. Toda clase de operaciones

Dirección Telegráfica BANCHERRERO

AVISO

A partir de esta fecha ha cesado de ser agente de esta Compañía de Seguros el SEÑOR GUSTAVO BERNARD Y HERNANDEZ.

Lo que se publica para general conocimiento.

Habana, 16 de Febrero de 1934.

THE MANUFACTURERS LIFE INSURANCE CO.
E. A. TODD, Administrador.

BOLSA DE NEW YORK

COTIZACIONES AL CIERRE AYER DE LA BOLSA DE VALORES DE NEW YORK RECIBIDAS POR EL TICKER DE FENNER AND BEANE

ACERO	
Am Rolling M	27
Beth Steel	47⅝
Byers (A. M.) Co.	31¾
Mc Kees Tin Pl	93
Nat Steel	51½
Repub Steel	24½
U. S. Steel	58
Vanadium	29½
ALIMENTOS	
Am. Bee Sug.	11⅞
Am. Sugar	56
Armour Ill «A»	6½
Armour Ill Pf.	61¼
Borden Co.	24⅛
Canada Dry	25⅝
Coca Cola	104½
Corn Pro Ref.	75½
Cuban Am Sug.	8⅛
Gen Foods	35¼
Gold Dust	30⅜
Grt West Sug	30
Nat Biscuit	43
Nat Dairy Pro.	16
Stand Brands	22¼
So. Porto Rico	37½
Unit Fruit	65
FERROCARRILES [illegible]	
Atchison	70
Balt y Ohio	33½
Can. Pacific	16¾
Ches y Ohio	45¼
Del And Hudson	68½
Del Lack and W.	31¼
Erie	34⅜
Grt. Nor Ry	30
Illinois Cent»l	35⅛
No Kan Tex	13⅝
Nor Pacific	33½
Ny Central	41⅞
Penn Rr.	37
So. Picific	30⅝
So. Railway	34¾
Union Picific	132½
Amn Car and Fdy	31
Amn Locomotive	37½
Baldwin Loco	14⅛
Gen Ry Signal	41½
Lima Locomotive	33⅛
Pullman Inc.	57
Cons. de Cuba	6
PETROLEOS	
Amerada Corp	49½
Atl. Refining	33⅝
Consol Oil	13½
Cont Oil	19⅞
Ohio Oil	15
Houston Oil	27½
Philips Pete	17⅝
Pure Oil	14⅜
Seab Oil Del.	3½
Texas Corp.	37¾
Tide Water Oil	11¼
Stand Oil Cal.	41¾
Stand Oil N. J.	43½
Socony	17¾
MOTORES Y ACCESORIOS	
Auburn Auto Car.	54¾
Aviation Corp.	6⅝
Bendix Avia»n	21
Bohn Aluminum	63½
Borg Warner	27
Briggs Mfg.	16¾
Curtis Avia.	4⅛
Douglas Airc.	24
El Auto Lite	28⅞
Gen Motors	40¼
Goodrich	17⅝
Goodyear	40½
Mack Truck	38½
Murray Corp	10½
Nash Motor	29⅝
Packard Motor	5
Sperry Corp.	8¾
Studebaker	8¼
Timken Royyer	39¼
United Air y Trans	21
Chrysler	58
TABACOS	
Am. Sumatra	19¼
Am. Tobaco «B»	76½
Consol Cigar	10⅛
Gen Cigar	34¾
Ligg y Myer «B»	76¼
Reynolds Tob. «B»	40⅝
QUIMICOS	
Air Reduction	102
Allied Chem.	156
Am. Com. Alc.	47¾
Col. Carbon.	60
Com. Solvents	29¼
Du Pont de N.	101¼
Lambert y Co.	29¾
Freep»t Texas	49
Nat Dist Prod.	27
Texas Gulf.	41
Union Carbide	47½
U. S. Ind. Alcoh.	57½

METALES	
Alaska Juneau	22
Am. Metal	26
Am. Smelting	48¾
Anaconda	16½
Cerro de Pasco	37⅜
Dome Mines	35
Int. Mickel Isd.	23¼
Kennecott	21
U. S. Smelting and Rf.	127¾
TIENDAS	
Domin Stores	20¾
First at N. Stor.	59½
Kresge SS.	20⅛
Kroger Gr. and Bk.	32
Montg Ward	33⅞
Penney J. C.	62½
Safeway Store	54
Sears Roeb»k	49¼
Woolworth	50¾
SERVICIOS PUBLICOS	
Am and For Pow	11⅜
Am. Pw. and Tel.	10¼
Amer Tel and Tel.	122
Am. Water W.	22⅞
Bklyn — Manh	32¼
Col. Gas y Elec.	16⅝
Com. y South	3
Consol. Gas	41¾
Elec. Pwr. y L.	8
Interboro R. T.	10¾
Int. Tel y Tey	15½
Nat. Pow. y Lt.	13⅛
Nor. American	32
Pac. Gas y Elec.	20½
Pub. Serv. N. J.	42½
Stand Gas y El.	14¼
Unit. Corpn.	7½
Unit Gas y Imp.	18¼
Western Union	62½
MISCELANEAS	
Adams Expr.	10⅞
Allis Chalmers	21
Am. Bank N.	20¾
Am. Can.	104⅞
Am. Internat.	10
Am. Mch. y Fdy.	17¾
Am. Rad.	16⅛
Am. Woolen	15½
Burroughs Add.	17½
Case J.I	79¼
Caterpillar T. C.	31
Celanese Corp.	41⅝
Com. Inv. Trust	52
Congol — Nairn	29½
Cont. Can.	79½
Deere y Co.	33
Eastman Kod.	33
Foster Wheel.	92
Gen. Asphalt	20⅜
Gen. Electric	20¼
Gillete	20⅞
Indust Rayon	11¾
Indust Rayon	89
Ingersol Rand.	71
Int. Business	143¼
Int. Cement.	33¾
Int. Harvester	44⅞
Internat Shoe	47
Johns — Manv»l	62½
Kelvinator	19
Lehman Corp.	76½
Libby-Owen	41
Liquid Carb.	28⅞
Loew»s Inc.	32⅞
Nat. Cash. Reg.	32
Otis Elevator	17¼
Owens-Ill. Gls.	90
Phil y R. Can. L.	
Procter y Gam.	38¾
Radio Corp.	8⅛
Rem. Rand.	11½
Simmons Co.	21⅛
Union Bag. Pap.	56
U. S. Realty Im.	10¾
Warner Br. Pic»t	7¼
Warren Bros.	12
Westingh Elec.	43⅜
Worth Pump.	29½
BANCOS	
Chem.	41¼-42½
Nat. City.	32 -33¼
Chase Nat.	30¾-32
B. Trust	65½-67
Irv.	18¼-19¼
Gty.	345 -351
Royal Bank	155 -162

MERCADO DE CAFE

Cierre ayer por el hilo directo de Luis Mendoza y Compañía:

Marzo	8.68
Mayo	8.82
Julio	8.87
Septiembre	8.91
Diciembre	8.94

BUFETE DE
JOSE I. RIVERO
Notario: FELIPE RIVERO

Chacón No. 25
HABANA
Teléfonos:
M-1472
A-8142

THE FAIRBANKS COMPANY OF CUBA

Aviso de Junta Anual

Por la presente se da aviso de que la Junta Anual de Accionistas de THE FAIRBANKS COMPANY OF CUBA para la elección de Directores. ratificación de todos los actos de la Junta Directiva durante el año precedente, y para tratar de todos aquellos asuntos que debidamente sean traídos ante la Junta, se celebrará en las Oficinas de la Compañía, 393-399 calle Lafayette, Nueva York, N. Y., el martes 20 de marzo de 1934, a las 11 a. m.

Ninguna de las acciones tendrá derecho a votar en esta junta si no han sido traspasadas con veinte días de anticipación a la Junta.

JAS. A. CLEARY,
Secretario.

ANUNCIOS CLASIFICADOS DE ULTIMA HORA

PROFESIONALES

p1 DRES EN MEDICINA

DR. ROBERTO CHOMAT. Consultas de 9 a 11 a. m., 4 a 6 p. m. Ex Cirujano del Centro Dependientes y Quinta Canaria, Cirugía general. Piel, Sífilis, Enfermedades de señora, Curación de la Lepra. San Rafael 122 y Gervasio. P-1

p7 ABOGADOS Y NOTARIOS

PEDRO RENAUD TAPIE, PROCURADOR Público. Especialidad en Administración de Bienes. Atención personal. Garantía absoluta. Prado 25. Telf. A-3218. P-7

ALQUILERES

a1 HABANA

ALQUILO ESPLENDIDOS LOCALES. Compostela 60, de 10x25, sin columnas. Obrapía 61, de 10x60, con vivienda. Precio de situación. Informa: Pedro Renaud Tapu. Administración de Bienes. Lamparilla 48. A-1

PLANTA FAJA LEALTAD 101, ESQ. a Neptuno, sala, comedor, 3 cuartos, baño intercalado, decorada a familia moral. Café Vista Alegre. U-1896 U-6862. A-1

COMPOSTELA 104, SEGUNDO PISO, entre Sol y Luz. Se alquila, sala, recibidor, tres habitaciones, comedor, cocina y baño. Alquiler: $20.00. Informan: Banco Asturiano. Teléfono A-7674. A-1

ALQUILO BAJOS SAN NICOLAS 54 espaciosos y frescos, entre Concordia y Virtudes. Informan en la misma. A-1

a2 VEDADO

EN LO MEJOR DE LA CALLE 5a., 44 1|2, a la brisa, el bajo con cinco habitaciones y el alto con tres, muy cómodos y con el servicio completo. En una esquina el colegio de los Hermanos Dominicos y en la otra el de M. L. Dolz. La llave en el 44, bajos. Informan: Calzada 169. A-2

SE ALQUILAN LOS BAJOS DE LA casa, calle 17 467, entre 10 y 12, con siete habitaciones, dos baños y todas las comodidades. Informan: FO-7507. A-2

CERRO Y PALATINO

CHALET MODERNO Y COMODO EN la Calzada del Cerro 552 esquina a Peñón. Propio para familia numerosa. Amplitud y ventilación. Precio de situación. La llave en el 554. Para informes llame al Teléfono A-3476. A-3

a4 MARIANAO Y SUS REPARTOS

AMUEBLADA SE ALQUILA CHALET de dos plantas en Ampliación Almendares. Informan: Teléfono I-3650. A-4

BAJOS CALLE D, ENTRE 14 Y 16, Reparto Almendares, con tres cuartos, servicios, garage. Llave e informes en los altos. A-4

b1 NAVES Y LOCALES

O'REILLY 51

Frente a LA METROPOLITANA

Alquilo en un precio reducido magnífico local para un buen establecimiento. Informan: M-7911, I-2692.

b3 DEPARTAMENTOS

ALQUILO UN DEPARTAMENTO DE 2 eventualmente, 3 habitaciones, también habitación separada en Monte 23 esquina Cienfuegos. Referencias indispensables. Informes: Tienda la Mercantil. Monte 23. B-3

b4 HABITACIONES

SE ALQUILA UNA O DOS HABITACIONES para matrimonio o hombres solos, se da comida. Compostela No. 90, entre Muralla y Sol, 1er. piso. B-4

SE SOLICITAN

s1 CRIADAS Y CRIADOS

SE SOLICITA UNA MUCHACHA PARA limpiar el comedor, servir a la mesa, que sea blanca. Monte 225, altos. S-1

SE SOLICITA UNA CRIADA PARA todo el trabajo de un matrimonio con dos niños, en Santos Suárez 25. S-1

SOLICITO UNA MUCHACHITA blanca para limpiar; tiene que dormir en la colocación; Monserrate 119, piso segundo izquierda. S-1

s2 COCINERAS Y COCINEROS

SE SOLICITA JOVEN ESPAÑOLA para cocinar y limpiar, duerme en la colocación y tenga referencias, 12 pesos. Morell 7, Loma de Chaple, Víbora. S-2

SOLICITO CRIADA QUE ENTIENDA de cocina, que duerma en la colocación y tenga referencias. Informan después de las 8, San Julio 36, entre Santos Suárez y Santa Emilia. S-2

s14 SOLICITUDES VARIAS

SOLICITO MATRIMONIO SIN NIÑOS para casa de inquilinato, debe prestar garantía en dinero. Informan: Cuarteles No 1, esquina Cuba, por Cuarteles, encargado de 12 a 2, deben presentarse. S-14

SE OFRECEN

CRIADAS Y CRIADOS

MUCHACHA HUNGARA SE OFRECE para cuarto o comedor. M-5498. O-1

COLOCARSE. JOVEN ESPAÑOLA, para criada, conoce perfectamente todos los quehaceres de una casa, por finos que sean. A-0152. O-1

SE DESEA COLOCAR UNA ESPAÑOLA de mediana edad para criada de mano, no le importa ayudar a manejar, entiende poco de cocina, corta familia, lleva tiempo en el país, es de toda confianza. Teléfono FO-2600. O-1

SE DESEA COLOCAR UNA SRA. ESPAÑOLA de criada de mano o manejadora. Sabe cuidar los niños, ha sido nodriza, o para todos los quehaceres de un matrimonio, limpia y trabajadora, sabe cumplir con su obligación. M-3284. O-1

SE OFRECE BUENA CRIADA ESPAÑOLA para cuartos y comedor, conoce bien los dos servicios, sirve muy bien a la rusa, tiene buenas referencias. Teléfono A-3343. O-1

JOVEN ESPAÑOLA DESEA COLOCARSE para el servicio de comedor o cuartos, está práctica y acostumbrada al servicio fino y buenas referencias. Teléfono F-6567. O-1

SE OFRECE JOVEN ESPAÑOLA PARA todos los quehaceres de la casa de corta familia o para habitaciones. Sabe algo de costura. Informan: Telf. M-7213. O-1

DESEA COLOCARSE UNA JOVEN española de criada de manos, sabe servir a la rusa y planchar ropa fina de señora; no le importa salir a los repartos. Informan: Telf. A-8270. O-1

SE OFRECEN

o1 CRIADAS Y CRIADOS

SE DESEA COLOCAR UNA JOVEN española para limpiar; también cocina, siendo corta familia, en la misma otra que limpia, sirve a la rusa, siendo por horas, duerme fuera; tiene referencias. F-4757. O-1

SE DESEA COLOCAR JOVEN ESPAÑOLA de criada de manos o manejadora; tiene referencias. Telf. U-6640. O-1

o2 COCINERAS Y COCINEROS

SE OFRECE UNA ESPAÑOLA, PARA cocinera y ayudar algo en la limpieza. En la misma se ofrece una española para criada de cuartos o manejadora, sabe coser. Teléfono F-3448. O-2

SE OFRECE UNA JOVEN ESPAÑOLA, para cocinar y limpiar, para corta familia. Es cumplidora. A-9398. O-2

DESEA COLOCARSE MUCHACHA española para cocinar, no le importa hacer limpieza, si es corta familia; tiene referencias; duerme fuera. Telf. M-5417. O-2

SE OFRECE BUENA COCINERA ESPAÑOLA; cocina española y criolla; sabe de repostería; tiene buenas referencias. Informan: Teléfono M-9247, Monte 103. O-2

SE OFRECE COCINERA ESPAÑOLA con buenas referencias, desea casa de moralidad, entiende de repostería, no le importa ayudar a limpiar, prefiere el Vedado, dormir en su casa. Informan: F-6185. O-2

UNA JOVEN ESPAÑOLA SE COLOCA para cocinera, cocina bien y no le importa ayudar a la limpieza, si es para familia, es trabajadora, tiene referencias. Teléfon U-6622. O-2

SE DESEA COLOCAR UNA ESPAÑOLA de mediana edad para cocinera o servicio de corta familia. Teléfono: I-7252. O-2

SE DESEA COLOCAR JOVEN ESPAÑOLA, para cocinar y limpiar. Para informes: M-2460. O-2

UNA ESPAÑOLA DE MEDIANA para cocinar o para liampiar y cocinar. Tiene tiempo en el país. Teléfono A-9402. O-2

o3 MANEJADORAS

SE OFRECE UNA MANEJADORA O criada de mano, cubana. Tiene referencias. F-4280. O-3

o8 CHOFERES

CHAUFFEUR ESPAÑOL SE DESEA colocar en casa particular o comercio, tiene referencias. F-6220. O-8

SE OFRECE CHAUFFEUR MECANICO, de mediana edad con buenas referencias de las casas que trabajó. Teléfono A-2492. O-8

COMPRAS

7 MAQUINARIAS

SE COMPRA PRENSA PARA HACER mosaicos a precio de situación, compro una prensa con sus moldes en buenas condiciones, pago al contado. Informes al I-7228. C-7

MUEBLES Y PRENDAS

COMPRAMOS PIANOS Y RADIOS. Telf. A-3091, Monte 18, entre Aguila y Angeles. C-9

A-9666. COMPRO MUEBLES MAQUINAS de coser, máquinas de escribir, burós, archivos metálicos, prendas, objetos de arte, baúles, maletas, pianos, pianolas, radios, ropa de hombre. Todo llame A-9666. C-9

VENTAS

1 CASAS

SE VENDE: ESPLENDIDA RESIDENCIA dos plantas, portal al frente, solar completo acera sombra Vedado. Baños 192, entre 19 y 21. Informan: Teniente Rey 3, altos. Teléfono A-9670. V-1

2 SOLARES

GRAN SOLAR DE ESQUINA EN Miramar. En la 7a. Avenida y 26, vendo este solar que está a una cuadra del tranvía y con muy buenas residencias en su cortono. Precio de oportunidad. Informa: J. Delgado. Habana 83, altos. V-2

v7 MAQUINARIAS

VENDO: MAQUINA PLANCHAR MODERNA, cualquier precio urgente viaje, véala. Reforma 3, entre Concha y Velázquez. V-7

v-8 DE ANIMALES

SE VENDE DOS VACAS DE RAZA recién paridas juntas o separadas. Informan: Miramar y Díaz, Reparto Columbia, Marianao bodega. Teléfono FO-3216. V-8

9 MUEBLES Y PRENDAS

MAQUINA SINGER OVILLO CENTRAL perfecto estado $16, juego de comedor completo $25, juego de mimbre $14, contadora $22, baúl escaparate $10, escritorio $6. Prado 60, altos. V-9

12 RADIOS

SE VENDE BARATO RADIO DE mueble, buen funcionamiento. Tte. Rey 74, altos, entre Aguacate y Compostela. V-12

15 OBJETOS VARIOS

VAQUERIA EN CATALINA DE GUINES. Se venden vacas Novillas y Añojas y todos los aperos de agricultura de una finca. Informan al Telf. I-7228. V-15

DINERO. HIPOTECA

d2 SE OFRECE

¡GANESE $1.000! POR APREMIO urgente, cedo en $4.000, primera hipoteca de $5.000, sobre valiosa propiedad comercial, con buena renta, en avenida importante de esta capital. Informes: exclusivamente al capitalista. Prado 19, altos. M-6513. D-2

PARA LAS DAMAS

pd3 INTERES PARA LAS DAMAS

SEÑORITA GONZALEZ: PROFESORA de corte y costura recién llegada de Europa con muchas novedades; ha instalado su residencia en Aguacate No. 35 altos, cerca de Obispo. Por figurín le hace toda clase de vestidos y confecciones. También da clases de lo mismo, con su título en corto tiempo. Precios de situación. Enseñanza de día y noche. Visítela y saldrá complacida. PD-3

SISTEMA CORTE ALEMANY. Academia. Encontrará facilísimo y perfecto: invento nuevo, precios y clases especiales, por ajuste terminará con título 2 meses y clases domicilio y correspondencia. Matilde Alemany, Aguila 121, altos, entre San Rafael y San José. Sucursal Calz. de Luyanó 223. Profesora Máxima. PD-3

M.E.C.D. 2016

CHOCOLATE PIERDE OFICIALMENTE SU TITULO MUNDIAL EN N. Y.

AL BROWN RETUVO ANOCHE SU TITULO DE CAMPEON BANTAMWEIGHT CONTRA YOUNG PEREZ

SPORTS — DIARIO DE LA MARINA — SPORTS

AÑO CII — LA HABANA, MARTES 20 DE FEBRERO DE 1934. — PAGINA ONCE

DESDE el Bull Pen

—Los home runs de Ruth.
—Una anécdota del Babe.
—Dickey es el primero.

(Por Pedro GALIANA)

Recientemente alguien afirmó que Jimmy Foxx y Henri Lou Gehrig podrían superar con el tiempo la marca de home runs impuesta por Babe Ruth en el Bib Show, y fueron muchos a creer el aserto; sin embargo una curiosa estadística publicada demuestra la imposibilidad de la mazaña.

Babe Ruth, que acaba de cumplir 40 años, ha conectado ya 686 jonrones, faltándole solo 14 para llegar a la marca que el mismo se impuso hace temporadas (los 700 homers); Foxx y Gehrig, en cambio, se encuentran alrededor de los 30 años y tienen un porcentage muy bajo de jonrones en sus carreras.

Gehrig tiene 32 años, habiendo bateado hasta ahora 337 home runs. Suponiendo que pueda permanecer diez años más en el baseball, lo cual no es nada fácil si se advierte el febril trabajo que sostiene en el game, tendrá que sostener un promedio de 37 nomers por temporada para igualar el record del Babe. Foxx, por su parte, tiene ahora 27 años y necesita 580 jonrones para igualar el record del Babe.

A propósito de Babe Ruth. He aquí una simpática anécdota que se ha escrito del Babe hace días, con motivo de un caso curioso que le ocurrió al pasar por Maryland, rumbo a St. Petersburgh, en la Florida.

Como ustedes saben, Alphonse Thomas, pitcher de los Senadores de Washington, lleva más de ocho años en la Liga Americana, habiéndole pitcheado más de 100 veces al Bambino. Pues bien, enterado Thomas de que Ruth pasaria por Maryland rumbo a la Florida, hizo una apuesta de cinco pesos con un redactor deportivo a que el Babe no lo reconocería en la estación. Al cronista le pareció imposible, y solo por hacer algo, aceptó la apuesta del veterano hurler de los Nats.

Al llegar el tren a Maryland, Ruth no reconoció a ninguno de los que estaban en la estación. Finalmente, el periodista le interrogó: «Sey, Babe. No te acuerdas de Alphonso Thomas?» El Babe se detuvo entonces, miró fijamente al cronista y después de estrecharle la mano, le contestó: Seguro, hombre. Como me iba a olvidar de tí(Thomas! ¿Cómo estás?».

El pitcher senatorial, que presenció la escena, perdió el color varias veces, pero tuvo ánimo suficiente para cobrar los cinco pesos apostados.

Buena lucha existe actualmente entre los fanáticos de New York para designar al mejor catcher del estado entre los que ocupan esa posición en los tres clubs de la ciudad en los dos grandes circuitos. Los leales de los Giants señalan abiertamente a Gus Mancuso como el mejor del trio, asegurando que su labor con el cuarteto del New York: Hubbell, Schumacher, Parmelee y Fitzsimons no tiene paralelos en la historia del game. Los partidarios de Brocklyn, por su parte, aseguran que López es el mejor y se basan en los números para demostrar que es el catcher más efectivo de los dos circuitos, y los yankees escogen e Bill Dickey, afirmando que ningún otro catcher como Billy podría obtener el resultado que éste ha sacado de lanzadores novatos como Russell Van Atta, Vernon Gómez, Johnny Allen y los demás.

Nosotros estamos en el último grupo, pudiendo asegurar que Dickey le lleva alguna ventaja a Mancuso y a López en el departamento.

Cierto que López es un manojo de nervios y un muchacho de enorme actividad detrás del home plate. Y que Mancuso guió admirablemente a Hubbell, Parmelee, Schumacher y Fitzsimomons el año pasado, pero ninguno de los dos ha podido hacer lo que Dickey: mantenerse todos los años en primera fila, bateando, fildeando y guiando a los pitchers, sea cual fuere el final del New York.

Dickey es lo mejor que se ha visto en catching en las Grandes Ligas desde que Mickey Cochrane comenzó a decaer en 1931. Ha catcheado muy notables encuentros, ha sido un factor muy importante en el alza experimentada por los Yanks y ha sacado todo el provecho que se podía sacar a los lanzadores jóvenes incluidos por Marse Joe Mc Carthy en el equipo.

Actualmente, dedicado Cochrane a sus labores de managers, Dickey no tendrá rivales y estamos seguros de que ha de resultar el «premier» de los receptores por todo 1934.

Los Phillies de Gerald Nungent, actualmente bajo la tutela del experimentado Jimmy Wilson, siguen desprendiéndose de sus escombros. En los últimos días han dejado escapar al pitcher John Berly, que no pudo hacer nada por el team desde que fué adquirido del Rochester, de la Internacional, y ahora acaban de dar su libertad incondicional a Adolfo Liska, el joven ex-recluta de los Senadores, cuyo modo de lanzar hace recordar constantemente al desaparecido Carl Mays.

Wilson quiere una novena ligerita para 1934, y está dejando caer todas las «piedras» que puedan impedir el avance oficial de su conjunto.

FIRMO MILTON GASTON

CHICAGO, febrero 19 (AP).—Milton Gaston, lanzador estrella de los Medias Blancas de Chicago, ha firmado hoy su contrato de 1934 con el club, aceptando las proposiciones que le hicieron.

JOHN LEON POMORSKI

Una de las sensaciones de la próxima temporada de baseball de la Liga Americana ha de ser, sin duda alguna, este formidable lanzador zurdo, John Pomorsky, adquirido por los Medias Blancas de Chicago del club Montreal, de la Liga Internacional, que finalizó la campaña de 1934 con un impresionante record. Pomorsky ha firmado ya sus papeles comprometiéndose a pitchear buena pelota para los Chisox y es impresión de todos los expertos que el muchacho podrá cubrirse de gloria, como realmente esperan todos.

TOMAS DE LA CRUZ VS. RUISANCHEZ EL PROXIMO SABADO

El veloz hurler de la Havana Electric quiere vengar su primera derrota del año.

Aun cuando la Asociación Cubana de Beneficiencia tiene prácticamente asegurado el éxito final del campeonato de base ball de la Liga Social, no cabe duda que el programa de juegos que nos anuncia para esta semana ha de reunir la mayor cantidad de fanáticos que se refuerza en la season en el Stadium de La Tropical.

Según este programa, el sábado por la tarde, cubriendo el segundo turno del programa tendremos nueva mente en acción a los conjuntos de la Havana Electric y Asociación Cubana y eso significa que el Stadium de La Tropical será escenario de un interesantísimo combate.

La Havana Electric no puede olvidar la inesperada derrota de 5 por 4 que sufrió con la Asociación en la primera vuelta del campeonato. Aquel día Tomás de la Cruz pitcheó uno de sus mejores encuentros de la temporada, pero dos pelotas de home runs que se le escaparon frente a Pipo de la Noval y el catcher Guerra le hicieron perder el encuentro en los últimos momentos.

Esta semana De la Cruz quiere volver al box frente a los Osos Blancos. Y aun a sabiendas de que gane o pierda la Asociación tendrá asegurado el championship, se propone pitchearles con todo lo que tiene a fin de desquitarse de aquella inolvidable derrota, que fué la primera piedra que cayó sobre las aspiraciones championables de su equipo.

El domingo, jugando en el Vedado Tennis, actuarán la Havana Electric y el Vibora Tennis en primer turno y seguidamente Materva contra el Cultural.

EL CLUB REGLA SE DIRIGE AL VICE-PRESIDENTE DEL FERROVIARIO DE CAMAGUEY

esús Rayo, delegado de base ball del club Regla, desea urgentemente que el Vicepresidente del Club Ferroviario de Camagüey le envíe un telegrama informándole sobre el viaje que ambos tienen planeado.

JIM LONDOS LUCHARA HOY EN EL NEW YORK COLISEO CON UN FUERTE OPONENTE

NEW YORK, Febrero 19. (AP.)—Jim Londos, ex campeón mundial de luchas, ídolo de la raza hebrea, subirá al ring mañana martes por la noche, en el New York Coliseum, para enfrentarse con Rudy Dusel, de Omaha, en un combate de muchísima importancia.

40 AÑOS DE ÉXITO
VINO-LECITINO
PEPTONA-BARNET
FERROFOSFATADO
3 Copitas alimentan más que 100 gramos
CARNE FRESCA
Todo se asimila pronto sin digerir, descansa el estómago y el hígado
PREPARADO POR
Droguería "Sarrá" - La Mayo

El zurdito Joe Román desea una pelea con Baeza

Pero se rumora que Baeza no quiere esta pelea porque se trata de un contrario fuerte.

Joe Román, el peleador de Enrique Escalada, «Mochuelo», desea enfrentarse con William Baeza, el campeón bantam weight de la pasada justa amateur. Pero parece que el manager de Baeza no se encuentra muy dispuesto a concertar este match, que de llevarse a efecto sería a cinco rounds.

El chauffeur de Pincho nos comunica que está dispuesto a jugarse hasta cincuenta dóllars a las manos de su muchacho por estimarlo superior al cacareado campeón.

Ya Román se enfrentó en una ocasión con Baeza, cuando comenzaba a destacarse y perdió la decisión de los Jueces, no sin antes enviar a la lona a su rival varias veces. Esa fué una de las peleas más emocionantes que se dieron en el campeonato amateur organizado por Marcial León.

A nuestro juicio el campeón anda rehuyendo el combate. Sabe que Román pega duro y que cuenta con valor suficiente para encimársele y conectar, y por eso trata de evitar tenerlo otra vez de contrario.

No obstante esperamos que Fernando, su manager, diga la última palabra en el asunto. Tiene nuestras planas para hacerlo.

Rebeldes a su team los players del Washington

Clark Griffith considera muy injustas las peticiones de sus principales hombres.

WASHINGTON, febrero 19. (AP)—Clark C. (Old Fox) Griffith, presidente y propietario de los Senadores de Washington, que ha tenido la costumbre de ganar todas las peleas que ha sostenido con sus jugadores por cuestiones del sueldo, se ve este año más contenido que nunca.

Desde Biloxi, Miss., donde ha ido a entrenarse para su labor anual de la primavera, llegan noticias de que Griffith no está de muy buen humor en estos días, al extremo de perder su juego diario de golf para estudiar las contraproposiciones que le hacen sus jugadores principales.

Hasta ahora Griffith ha recibido los contratos (sin firmar) de dos de sus mejores hombres de 1933: Joe Kuhel, primera base, y Buddy Myer segunda, quienes les han advertido que no firmarán una sola línea a menos que les concedan un aumento sobre sus sueldos del año pasado. Kuhel fué una de las sensaciones senatoriales de 1933, y probablemente, una de las más poderosas razones que influyeron en la victoria del team.

También son rebeldes al Washington los catchers Sewell y Bolton, el outfielder Henie Manush y los pitchers Earl Whitehil, Alvin Crowder, Jack Russell y Walter Stewart.

De los pitchers regulares Monte Weaver ha sido el único que ha firmado sus papeles. También ha puesto su firma al pie del contrato el outfielder Johnny Stone, adquirido del Detroit, en el cambio que transformó a Goose Goslin en miembro de los Tigres.

Griffith dice que las peticiones de sus hombres no son razonables, ya que el club, a pesar de haber ganado el pennant, no pudo alcanzar grandes entradas de taquilla. A pesar de su preocupación, sin embargo, Clark espera iniciar la season con el mismo team del año pasado, cuya única excepción será el outfielder Stone en el left fiel.

Steve Hamas en un bout con el famoso M. Baer

Se están haciendo esfuerzos para lograr que el bout tenga lugar en Junio 14.

NEW YORK, febrero 19. (AP.) — Maxie Baer, aspirante cinematográfico a la faja de los pesos completos, y Steve Hamas, sensacional conquistador de Max Schmeling, han de enfrentarse en un bout a 15 rounds en esta ciudad el próximo mes de Junio, según han anunciado, después de larga conferencia, Charlie Harvey, manager de Hamas, y el promotor Tim Mara.

Después de haber llegado a un acuerdo con el joven ex-colegial de Pennsylvania, que dió fácil cuenta de Schmeling en la pelea que ambos celebraron la semana pasada en Filadelfia, Mara y Harvey se han dirigido a Ancil Hoffman, manager de Baer, para lograr la confirmación del match.

Ambos están dispuestos a incluir a Jack Dempsey en el promotage del encuentro, si es que Ancil Hoffman lo cree necesario, y Mara anunció que la pelea se efectuaría en el Polo Grounds o en el Yankee Stadium.

Mara cree que Baer aceptará el combate, ya que un encuentro aquí con Hamas le proporcionará más dinero que una revancha con Schmeling, que parece en completa decadencia. Esto, aparte de que Hamas parece precisamente el indicado para saber si el cine ha hecho o no efecto en sus condiciones pugilísticas.

SEÑALADA PARA EL DIA 24 LA SERIE DE B. BALL DEL INTERIOR

El quinteto de Camagüey ha de hacer una visita al floor de Santa Clara ese día.

La serie de basket entre los equipos de Santa Clara y Camagüey comenzará en los últimos días de la presente semana. En el día de ayer se efectuó una importante reunión de delegados en las oficinas de la Unión Atlética de Amateurs y se acordó romper las hostilidades en el floor de los muchachos de Santa Clara el sábado 24 por la noche.

El segundo game de la serie se jugará el domingo, y los tres restantes, siempre que hagan falta, se brindarán en el floor de Camagüey, los días 3, 4 y 5 de marzo.

En esta última fecha se iniciará la serie de los clubs de Cárdenas, a fin de que terminen a tiempo para celebrar inmediatamente la serie inter-zonas que ha de marcar el ganador del interior. Después vendrá la serie final con el team de la Habana, que podrá ser el Ferroviario, Hispano o Vedado Tennis Club.

Es casi seguro que Enrique Brú actúe de referée en los games del campo.

JUNTA EL VIERNES

Para el próximo viernes por la tarde se efectuará una urgentísima junta de delegados en las oficinas de la Unión a fin de tratar un asunto de mucho interés. La citación, ordenada por el secretario de la Federación nos ha llegado con el ruego de que sea anunciada repetidas en la semana.

UNA NOCHE BASTA

Para probar la eficacia de este famoso laxante.

A un afamado médico inglés le cabe la gloria de haber combinado una excelente fórmula para un purgante suave pero notablemente eficaz. No requiere más que diez horas para producir su efecto: literalmente, *de la noche a la mañana.*

Las Píldoras de Brandreth están compuestas de seis preciosos ingredientes vegetales, cada uno de los cuales procede de un lugar distinto. ¡Seis naciones, seis climas, seis suelos diferentes contribuyen a hacerlas el laxante perfecto!

No irritan. Obran de una manera suave. Y como ejercen su acción únicamente sobre el intestino grueso, pueden tomarse todo el tiempo necesario sin temor de que afecten la digestión. Además, no envician ni pierden su eficacia, y por lo tanto no hay que aumentar la dosis.

¡No en vano son aclamadas por millones de personas, que las han popularizado en más de 70 países!

Su acción es lenta, pero completa. Pruébelas. Déles diez horas para producir su efecto, y no volverá a usar ningún otro laxante. Las venden todas las buenas farmacias.

YOUNG HERRERA EN UN MATCH CONTRA «TONY» CANCELA

Ayer estuvimos en la «Casa Tarín», y hablamos con el promotor Luis Pargas. Nos dijo que era casi que el próximo día 24 viéramos al doble campeón Ignacio (Young) Herrera, contra «Tony» Cancela.

La noticia nos satisfizo, pues nosotros somos de opinión que el púgil de «Adonis» Firpo no es más que un hombre fuerte, y en un combate contra un boxer de talla, como sin duda lo es Cancela, pudiera el «Tigre de Cayo Juan Ciaro», demostrarnos que estamos equivocados.

Ojalá que Aramís y Pargas puedan traernos a Cancela y ofrecernos un gran combate el próximo sábado.

SUSPENDIERON POR 30 DIAS AL REFEREE DE LA PELEA DE ROSEMBLOOM

MIAMI, Fla., febrero 19 (AP).—Harry Granham, que actuó de referee en la pelea que celebraron recientemente Maxie Rosenbloom y Joe Knight, de Cairo, Ga., ha sido suspendido por 30 días por la Comisión de Boxeo del estado por haber permitido que Rosenbloom hiciese uso de toda clase de tricks, incluyendo golpes ilegales, para lograr unas tablas en el match efectuado.

TOPICOS Futbolísticos

—Felicitación del Hispano.
—Algo de Cayol y Blázquez.
—Los criollos en México.

Ya están en México los atletas que representarán el pabellón deportivo de Cuba en aquella ciudad, contra el formidable conjunto de Record.

Tendrán los futbolistas criollos cinco días para entrenarse y aclimatarse, y presentarse lo mejor posible en el primer encuentro que tendrá lugar el domingo.

Esperemos, pues, que por lo menos, nuestros muchachos hagan un papel airoso.

La Sección de Propaganda del Club Deportivo Hispano América, que preside nuestro viejo y querido amigo, Pepe Reina, nos envía la siguiente carta, que con verdadero gusto publicamos:

«17 de Febrero de 1934. Señor Pedro Fernández Alonso. DIARIO DE LA MARINA. Ciudad. Estimado señor y amigo: La Sección de Propaganda del «Deportivo Hispano América», que me honro en presidir y que en todo tiempo ha recibido de usted el máximun de las atenciones y gentilezas, quiere expresarle por este medio, la satisfacción íntima que nos embarga al verlo de nuevo y en su leída Sección de «Tópicos Futbolísticos» en el Decano de la Prensa de Cuba. Al mismo tiempo que lo felicitamos por el retorno a sus actividades, queremos a su vez felicitarlo por su actuación honrosa y decente con la organización del equipo cubano que tan alto supo poner el pabellón de Cuba en las eliminaciones con Haití. Esperando que en la nueva Sección, nos seguirá usted prestando su cooperación hasta ahora jamás interrumpida, aprovecho esta oportunidad para enviarle un cariñoso saludo en nombre de todos los componentes de este Club en donde usted sabe que bien se le estima.

Muy atentamente de usted.

SECCION DE PROPAGANDA
José REINA
Presidente».

Mucho agradecemos la doble felicitación de los hispanófilos, aunque tenemos que declinar una de ellas, ya que toda felicitación por el honroso triunfo de Haití, quienes se la merecen no son los señores de la Delegación, sino los atletas que, justo es decirlo una y mil veces más, observaron una ejemplar conducta disciplinaria que fué sin duda un setenta por ciento de su hermosa jornada.

De más está que le digamos a los hispanófilos que seguiremos siendo sus amigos y sus más fieles servidores. No ya por estas muestras de cariño que nos dan, sino porque ellos se la merecen. Si todas las sociedades hicieran por el deporte todo lo que hacen los chicos de la enseña negro y amarillo, quizás si el deporte del balón redondo no estuviera atravesando la crisis que sufre.

Aquí, quedamos, pues, a sus órdenes.

A continuación reproducimos los juicios que hace la prensa de Guipúzcoa sobre dos de los jóvenes jugadores del «Madrid»: El guardameta Cayol y el nuevo delantero centro Blázquez:

«Cayol tiene un estilo magnífico, insuperable. Sus brazos y sus manos son tenazas que sujetan el balón con aquella seguridad que tanta fama le procurara a Zamora.

Nos gustó mucho. Quizá tuvo exceso de suerte, porque no siempre se puede llegar a la pelota con la oportunidad que él llegó en sus continuos «tirarse a los pies».

Es joven, y como tal, valiente.

Hizo una salida estilo Beristáin.

Por bajo no tuvimos oportunidad de verle parar.

Pero su estilo merece muchas pesetas.»

«Blázquez, el centro delantero anónimo, fué para nosotros una revelación. Vimos en él «maneras», clase. Es jugador decidido para arriesgar el remate y para tirar a «gol». Tiene además un corazón como una cortijo. Repetidas veces «chocó» con nuestra defensa sin «arrugarse».

Será o no será este muchacho; pero que hay en él condiciones para que sea, es indudable.»

El día 24 de este mes de febrero como ya se ha dicho en ocasiones anteriores celebrará una fiesta monumental la Juventud Asturiana, fiesta cumbre, llena de alicientes, a los que hay que agregar dos partidos de futbol, uno de infantiles y otros de equipos de primera categoría con discusión de una copa que ha sido donada por el Presidente de la Sección de Sports de Juventud Asturiana.

Fiesta formidable, a la que se une también la celebración de un partido entre «veteranos» y «novatos».

Hemos sido testigos de las prácticas realizadas por los veteranos y pudimos comprobar que los extremos tienen un toque de balón, que centran de manera fantástica, que ya quisieran para sí algunos de nuestros jugadores y sobre todo y ante todo que son hombres que se jugarán hasta la camiseta en su afán de ganar un trofeo de carácter incógnito que se dedica a este partido.

Uno de los defensas del grupo de los veteranos, ha hecho prácticas para tomar aire, ha corrido en forma formidable por el cuadrilátero y ha estado dando de patadas al balón en forma tal que llega de puerta a puerta y nos ha recordado a aquel célebre «Cafetera» en sus tiempos mozos.

Y por hoy no decimos más nada, no vaya a ser que estemos descubriendo secretos.

Volvera Wills a los courts en el próximo Mayo

Parece bien respuesta de su enfermedad la campeona de los courts y jugará pronto.

SAN FRANCISCO, Calif., Febrero 19. (AP.)—C. (Pop) Fuller, veterano entusiasta del tennis y uno de los primeros coaches que tuvo en su carrera la sensacional Helen Wills Moody, ha expresado su opinión de que Mrs. Moody podrá reanudar sus actividades de los courts alrededor del primero de Mayo.

La actual campeona de Wimbledon, que fué durante algunos años campeona de los Estados Unidos, ha mejorado notablemente since que se lesionó el año pasado, mientras disputaba los finales del campeonato americano con Helen Jacobs, y parece encontrarse lista para volver al sport.

Esta creencia de Fuller está basada precisamente en la calidad con que Mrs. Moody acepta todos los tratamientos médicos a que es sometida.

Interrogada sobre su futuro, Mrs. Moody ha dicho hoy: «Quisiera poder señalar una fecha para fijar mi retorno a los courts, pero eso es imposible por ahora. Quizás pueda volver en Mayo, quizás no: actualmente solo puedo afirmar que me siento mejor y que estoy en camino de volver al game».

Ganaron los del teléfonos su game 36 x 31

Después de interesante lucha con el equipo de Güines, salieron airosos por 5 puntos.

(Por DAN)

Sólo un juego de basket pudo efectuarse anoche en el floor de los Marqueses del V. T. C. en opción al campeonato de la Habana de la Federación Nacional. Fué el primero, entre los teams del Teléfonos y Católicos de Güines, que finalizó con un score de 36 por 31 a favor de los chiquillos que dirige Eduardo de las Casas. El segundo choque, marcado para el Hispano y el Instituto se suspendió providencialmente por lluvia cuando el referee Canosa había ordenado su celebración.

Esta suspensión, deseada por los muchachos del Instituto, que no parecen muy amigos de los floors húmedos, fué realmente bien recibida por los fanáticos, que corrieron presurosos de las gradas hacia los tranvías para evitar las consecuencias de la lluvia. Y, desde luego, no hay que decir que los siboneyes» aplaudieron animados cuando el aguacero aumentó.

RENIDO ENCUENTRO

Los fanáticos, sin embargo, no tuvieron motivos de quejas al ver cortado el programa que se les anunció. El único match efectuado fué calentico en extremo y gustó por lo reñido e interesante que se presentó.

Una vez más los Católicos opusieron resistencia a sus rivales, tocándole esta vez al Teléfonos el tragar tan mala espina. Los chicos de Güines jugaron a todo vapor el primer half, provocando una anotación parejita, y en el segundo llegaron a ponerse 32 por 31 faltando tan sólo dos minutos para cerrarse el game. Por suerte para las huestes telefónicas, el Baturro Gutiérrez y Herrerita encestaron par de canastas a la hora buena y eso alejó completamente al Teléfonos en el score, llegando al final con una ventaja de cinco puntos.

Con anterioridad, sin embargo, Llagosteras había jugado el horror, sosteniendo al Teléfonos en la lucha durante todo el tiempo con sus efectivas canastas. El Baturro y Herretia anotaron las suyas cuando más pudieron contar.

El score:

TELEFONOS	Fig.	Fog.	Fc.	
A. Herrera, F.	4	2	1	
J. Llagostera, F	3	4	4	
A. Gutiérrez, C.	8	2	1	
A. Rubio, G.	1	5	0	(T2)
R. Díaz, G.	0	0	1	
R. Núñez, G.	0	0	4	
M. Torres, F.	0	1	1	
R. Morales, G.	0	0	0	
Totales.	11	14	12	(T2)

CATOLICOS	Fig.	Fog.	Fc.	
E. Fernández, F.	1	1	1	(T1)
Ch. Pérez, F.	2	1	3	(T1)
J. Estévez, C.	4	0	3	
M. Mesa, G.	2	3	3	
A. Cardona, G.	3	2	2	(T1)
A. Valeri, F.	0	0	1	
R. Arrondo, G.	0	0	2	
Totales.	12	7	15	(T3)

Resultado:
Teléfonos . . . . . 17 19—36
Católicos . . . . . 13 18—31
Referee: Raúl Argüelles.

AL BROWN LE GANO POR PUNTOS A YOUNG PEREZ EN UN BOUT A 15 RDS.

PARIS, febrero 19. (AP).—Hoy tuvo lugar aquí el match entre el Campeón Mundial de los Bantams, Al Brown, de Panamá, contra Young Pérez, de Tunez, a quince rounds. Ambos púgiles pesaron igual: Ciento diez y siete libras.

Resultó un encuentro bastante interesante y al final de la batalla fué declarado vencedor el panameño que sigue ostentando la faja que le ganó a Vidal Gregorio, pugilista español, en el año de 1929.

DERROTADA HELEN HICKS EN UNA JUSTA DE GOLF QUE SE EFECTUA AHORA

PALM BEACH, Fla., Febrero 19. (AP.)—Miss Helen Hicks, ex campeona nacional de golf, experimentó hoy una nueva derrota al ser batida por Miss Marion Miley, de Lexington, Ky., en los semi finales del campeonato de la Florida. Miss Miley jugará mañana con Miss Maureen Urcutt.

Muy estropeados del viaje llegaron los cubanos a México

Se les dispensó un cariñoso recibimiento. No es probable que el team cubano practique hoy. Declaraciones hechas por el Presidente de la Delegación.

CIADAD DE MEXICO, Febrero 19. — (Especial para DIARIO DE LA MARINA). — Hoy llegó a esta ciudad el equipo de fútbol representativo de la Asociación de Foot Ball de la República de Cuba, que jugará una serie de tres juegos con los futbolistas de la Federación Mexicana del Centro. .. ....Llegaron por tren, procedentes de Veracruz, donde los dejó el vapor «Oriente», de la Ward Line. Durante el viaje, ha contado el señor García Mora, Presidente de la Delegación, muchos de los atletas se marearon, Chicho fué el primero que se echó de menos en el comedor.

Se les hizo un cariñoso recibimiento, y en el que estaban representados todos los clubs balompédicos de Ciudad de México. Viene con el team cubano algunas caras conocidas por haber visitado esta gran ciudad cuando nos visitó el «Iberia», de la Habana.

A bordo se hizo una invitación al equipo cubano para una visita a una sociedad en la que se le obsequiaría espléndidamente, pero a instancias de la Delegación cubana se ha transferido para otro día, en vista de lo estropeados que están la mayoría de los jugadores.

Por esta misma causa el señor García Mora no sabe aún, a estas horas, si mañana martes podrá celebrar su primer entrenamiento en el parque donde se han de celebrar los encuentros. Sobre este asunto el señor Mora dijo: «Depende de como se levanten mañana los muchachos».

El señor Fernando García Mora habló a los representantes de la Prensa local sobre el reciente viaje de los futbolistas. Tuvo frases de elogios para las autoridades civiles y deportivas, de quienes sólo atenciones recibieron los cubanos. El mismo día que llegamos a Port-Au-Prince, dijo, fuimos recibido por el Presidente Vincent, por el Secretario de Gobernación, un viejo político haitiano que conoce la Habana y que habla bastante el castellano y por el Alcalde de la Ciudad, Frederic Duvingneaud. Tuvo también frases cariñosas para el pueblo haitiano y en particular para los señores André Theard, Presidente de la Unión de Sociedades Deportivas Haitianas y para Silvio P. Castor, Jefe del Boureau de Turismo, que fueron los que más atenciones les dispensaron.

Hablando sobre el calibre del cuadro que trae a México, dijo el Presidente de la Delegación cubana: «Pudimos haber traído mejor conjunto, pero en Cuba se está jugando ahora el Campeonato y hubo sus dificultades para suspenderlo, porque se entendía que ello contribuía a enfriar el entusiasmo de los aficionados habaneros. Reconozco que nuestros contrarios de aquí son superiores a los de Haití, pero con todo, tengo fe en el triunfo de los cubanos. El equipo adquirió confianza en Port-Au-Prince, y ya esto es algo confortador. Además, todos los jugadores están esperanzados en la victoria, y esto también nos ayudará bastante.

Con relación a sus equipiers, dijo el señor García Mora que el fuerte estaba en la línea de medios. Galcerán, Rodríguez, Ochoa y Bebito son los mejores jugadores que para esa línea puede reconcentrarse en Cuba. Los tres primeros, según Mora, fueron los más distinguidos en la jornada de Haití.

En últimas horas de la noche la situación de John Mc Graw era la misma del domingo 18

La salud del pequeño Cabo no varió en nada, pudiendo decirse que empeoró ligeramente en lugar de mejorar.— Tilden derrotó a Plaá en su debut en Madison Square.

NEW YORK, Febrero 19 (AP).—La situación general de John J. Mc Graw, vice-presidente de los New York Gigantes, que se encuentra gravemente enfermo en su casa de New Rochelle, no había mejorado nada en las horas de la noche, después de la visita que le hicieron los médicos que le asisten actualmente.

Cerca de las once y media Mrs. Graw anunció que John J. había pasado bastante bien la tarde, no sintiendo tan hondo malestar como durante el día. Los médicos registraron la misma pulsasión, aunque admitieron no encontrarle tan fortalecido como ayer.

Por la tarde se dijo que Mc Graw había pasado todo el día muy mal, pero en el hospital desmintieron la noticia. Se cree, sin embargo, que el famoso enfermo llegará a un momento de crisis en horas de la madrugada, debiéndose todo a la gravedad de los riñones.

Mrs. Graw está al lado del famoso ex-piloto del New York.

CONTRATAN DOS NUEVOS PITCHERS

CINCINNATI, Ohio, Febrero 19. (AP).—Los Reds de Cincinnati han anunciado hoy la contrata de dos nuevos lanzadores, Fred Sheriff Blake y Jim Lindsey, ex-big leaguers, que trabajaron el año pasado con muchísimo acierto en la Asociación Americana. Blake estuvo hace años con el Chicago y Lindsey perteneció hasta el año pasado al San Luis Cardenales.

TRIUNFO DE TILDEN

NEW YORK, Febrero 19 (AP).—Doce mil espectadores presenciaron hoy como Big Bill Tilden, maestro del juego de tennis, imponía su vieja escuela sobre Martín Plaá, joven profesional francés, para derrotarlo en la primera serie de juegos internacionales. Los scores fueron de 6-4, 6-3, 11-9, habiendo necesitado Big Bill de todos sus recursos para apuntarse la victoria.

En el segundo game Ellsworth Vines se enfrentó con Henri Cochet.

CHOCOLATE PIERDE SU TITULO

NEW YORK, Febrero 19 (AP).—La Comisión de Boxeo del estado de New York ha anunciado hoy haberle quitado la coronal mundial de los pesos feathers al pugilista cubano Kid Chocolate, por no haberla defendido en los treinta días que marcan los reglamentos de la Comisión del Estado. Como resultado, dentro de poco tendrá que efectuarse un torneo de New York para buscar al nuevo campeón.

Fred Miller, sigue sosteniendo esa corona dentro de la Asociación Nacional.

PERDIO COCHRANE

NEW YORK, Febrero 19 (AP).—Welker Cochrane, campeón mundial de carambolas por tres bandas, que defiende actualmente su título en el torneo que se efectúa en New York sufrió hoy su segunda derrota del campeonato al ser derrotado por el veterano Allen Hall con score de 50 por 37.

El match duró 48 innings.

JAI-ALAI

HOY MARTES DE MODA HA DE DARSE GRAN PROGRAMA

Hermoso programa está anunciado para esta noche en el asfalto del viejo frontón de Jai Alai. En el partido estelar, donde los muchachos suelen jugarse hasta la chaqueta, veremos a Millán y Hugues, de blanco, jugando frente a Creus y La Paz, de azul, pudiendo asegurarse que este choque resultará de grandísimo interés.

En la segunda quiniela, muy interesante también, tendremos a Creus, Millán, Hugues, La Paz, Salazar y Morales, y en el primer partido, bueno para los madrugadores, encontraremos a Iturrino y Aguiar jugando contra Sarmiento y Solá.

En los resultados de ayer, Román y Escarza dispusieron de Juanito y Morales en el primer partido de la noche, dejándolos en 24 tantos. Y en el estelar Ferrer y Paco, jugando el millón, con fuerte pega y excelente colocación dieron fácil cuenta de Ochoa y Hugues, dejándolos en 26.

La primera quiniela fué de Escarza, que pagó 8 35 y la segunda de Paco, con pago de 4 25 por cada boleto.

PROGRAMA PARA ESTA NOCHE MARTES 20

PRIMER PARTIDO a 30 tantos: Iturrino y Aguiar blancos, contra Sarmiento y Solá azules. A sacar de los cuadros 10 y nueve y medio.
PRIMERA QUINIELA a 6 tantos: Solá, Sarmiento, Iturrino Aguiar. Juanito y Román.
SEGUNDO PARTIDO a 30 tantos: Millán y Hugues blancos, contra Creus y La Paz azules A sacar de los cuadro 9 y medio y 10
SEGUNDA QUINIELA: Creus, Millán, Hugues, La Paz, Salazar y Morales.

Ungüento Cadum
Para los Granos

El Ungüento Cadum hace que se sequen los granos y se desprendan, dejando la piel blanda y suave. Es calmante y antiséptico y empieza a cicatrizar tan pronto como se aplica. Ha probado ser un gran alivio para millares de personas que durante años han estado sufriendo de eczema, acne (barros), granos, furúnculos, úlceras, erupciones, urticarias, ronchas almorranas, comezón, sarna, heridas, arañazos, cortaduras, lastimaduras, ásperos, postemillas, escaldadura, sarpullido, quemaduras, costras, magulladuras, etc.

666
LIQUIDO O EN TABLETAS
Alivia el dolor de cabeza o neuralgia en 30 minutos. Detiene el catarro el primer día y la Malaria en tres días. Pomada 666 para el catarro. La fórmula medicinal de mayor rapidez que se conoce.

M.E.C.D. 2016

INFORMACION CATOLICA

EN TORNO DE LA BEATIFICACION DEL BEATO DON BOSCO

Fervoroso llamamiento del Rector Mayor a todos los amigos del Nuevo Santo.

¡Alegrémonos y bendigamos al Señor!

El día 10 de abril, solemnidad de Pascua, nuestro Padre y Fundador Don Bosco, el incomparable Educador, el gran amigo de la juventud, será proclamado Santo en la ciudad eterna y el domingo siguiente, día 8, la ciudad de Turín le tributará a su vez un nuevo y grandioso triunfo.

Imposible pensar, sin conmoverse, en aquellas horas de júbilo inefable que, en una sola palpitación de amor, admiración y gozo jamás sentidos, harán vibrar a miles de corazones reunidos en torno del Vicario de J.C., en la Basílica de San Pedro.

Pero mientras pensamos en el magno triunfo, y de antemano saboreamos sus íntimas emociones, fuerza es también que pensemos en el homenaje que hemos de ofrecer al buen Padre.

Cierto que el mejor homenaje— y esto jamás hemos de perderlo de vista—será la imitación asidua de sus virtudes, la eficaz cooperación al creciente desarrollo de sus obras, la difusión de sus ideas pedagógicas saturadas de amor y de celo por la salvación de la juventud y el bien de la humana sociedad, celo y amor que en nuestro Padre no conocieron tregue ni tuvieron límites. Pero ni nosotros, Hijos suyos, ni sus Cooperadores y devotos podemos contentarnos con esto, y queremos, además, preparar a sus gloriosos restos mortales un trono conveniente y digno, que hable a las generaciones venideras de nuestro grande amor hacia él.

Con el alma llena de gozo y agradecimiento, su humilde Sucesor, haciéndose hoy eco de los votos de tantos y tantos corazones, lanza un fervoroso llamamiento a todo el mundo, para que el homenaje que se le quiere tributar al nuevo Santo, en este año de su glorificación, sea una realidad, lo más pronto posible, y cristalice, por obra de los artistas y los donativos de las almas devotas de Don Bosco y de la Auxiliadora, en un monumento grandioso de fe y de piedad.

Por esto he determinado que el día 12 de abril, fecha aniversaria de la fundación de este Oratorio, que ha venido a ser la Casa Madre de toda la Sociedad Salesiana, sea colocada solemnemente la primera piedra de las obras que nos proponemos realizar en honor de Don Bosco, a saber: la tan necesaria ampliación del Santuario de María Auxiliadora, hasta el límite de lo posible, y la erección, dentro del mismo, de un altar que sea digno de nuestro Fundador y Padre.

A su debido tiempo daremos a conocer en el Boletín, con oportunas ilustraciones, el boceto del referido altar y el nuevo proyecto de ampliación del templo. Ahoro de momento, lo que más interesa es que esta invitación mía llegue cuanto antes a oídos de todos, Salesianos, Cooperadores, alumnos y exalumnos, amigos y devotos de Don Bosco.

Estoy bien seguro de que todos y cada uno, en santa y filial emulación querréis ser los primeros en ver inscrito vuestro nombre en el gran Album que depositaremos en la venerada urna, apenas se inaugure el nuevo altar.

Sabemos que no exigimos demasiado; antes bien, creemos interpretar los sentimientos de todos, acudiendo a la generosidad colectiva en una ocasión como ésta, más que excepcional, única; pidiendo un gesto magnánimo, un verdadero esfuerzo de colaboración, de propaganda, de tenaz perseverancia, hasta que un plazo breve veamos reunidos los medios necesarios para erigir dentro del ampliado Santuario de María Auxiliadora el grandioso altar del nuevo Santo, meta de futuras peregrinación y fuente de gracias para sus devotos.

Don Bosco, que en su corazón guardó siempre gratitud exquisita hacia sus bienhechores, no se dejará vencer ciertamente en generosidad, y hará llover sobre todos abundantes bendiciones.

Recibid, desde ahora, la expresión de mi más profundo reconocimiento y el de toda la Familia Salesiana, y quiera el cielo bendecir copiosamente a cuantos corresponderán a este llamamiento. . . .

De todo corazón me reitero vuestro affmo en J. C.

Pedro RICALDONE, Pbro.

LA SEMANA DEL CIRCULAR EN LA IGLESIA DE LA CARIDAD

La Muy Ilustre Archicofradía del Santísimo Sacramento de la Iglesia de Nuestra Señora de la Caridad, ha celebrado con gran pompa la semana del Jubileo Circular.

De Lunes a Sábado, diariamente a las 8 y media a.m. expuesto el Santísimo Sacramento, cantaba el Párroco Mons. Eduardo Ferrer la Santa Misa, que interpretaba la Capilla musical de la Archicofradía.

A las 5 de la tarde Santo Rosario con Misterios cantados, canto de Letanías y estación a Jesús Sacramentado. A continuación Motetes, reserva y el Himno Eucarístico de Sagastizábal.

En los ejercicios de la tarde del Jueves, predicó el P. Dr. Alfredo Llaguno.

El domingo 18, último día del Circular, correspondió al Domingo tercero del mes, en el cual celebra esta gran Hermandad Eucarística, la festividad mensual.

Hubo a las 7 y media de la mañano, Misa de Comunión general, armonizada con cánticos.

Dirigió los fervorines de acción de gracias, Monseñor Eduardo Ferrer.

Concurrieron los cofrades y numerosos fieles.

A las 8 y media de la mañana, expuesto el Santísimo Sacramento, celebró la Misa Solemne el Párroco Monseñor Ferrer, asistido de los Padres Barea y Martí.

Pronunció el sermón en esta eucarística festividad, Monseñor Santiago G. Amigo.

Escogidas voces, bajo la la dirección del maestro Julio Guisasola, interpretaron la Misa de Ravanello a tres voces y Ave María de L. Rille.

Durante el Santo Sacrificio de la Misa, los cofrades y las alumnas del Colegio de la Madre Hurtado, distribuídas en grupos, dieron guardia de honor a Jesús Sacramentado.

El Santísimo permaneció expuesto a la pública adoración de los fieles hasta las seis de la tarde.

A las cinco se celebraron los magníficos cultos correspondientes a la última tarde de la Semana del Circular, a los cuales siguió una grandiosa procesión encarística y la reserva.

Se terminó con el Himno Eucarístico de Sagastizábal.

El DIARIO DE MARINA se complace en felicitar a la Muy Ilustre Archicofradía del Cantísimo Sacramento de la Iglesia de la Caridad y de un modo especialísimo a su entusiasta Directiva.

LA LABOR DE LOS HERMANOS MARISTAS EN LA PARROQUIA DEL CERRO

Los Hermanos Maristas que dirigen la «Academia Champagnat», en la barriada del Cerro, tienen hecho centro de sus actividades católico-sociales en la Parroquia, a la cual concurren en unión de sus alumnos en las grandes festividades de la Parroquia; los domingos y demás fiestas de guardar y los primeros viernes de mes a efectuar la Comunión reparadora al Corazón de Jesús, dando así un gran ejemplo de respeto y obediencia a las leyes de Nuestra Santa Madre la Iglesia. Así mismo los Hermanos Maristas toman parte en la enseñanza del Catecismo a los niños pobres que todos los domingos a las 9 de la mañana concurren a recibirla del joven señor Enrique de la Maza, a quien el Párroco P. Viera vistas sus brillantísimas dotes de competencia pedagógica, nombró Director de la Escuela Catequística parroquial. Ya por sí ya por mediación de sus alumnos contribuyen a las obras de caridad del Padre Viera, el cual hace constar por este medio su pública gratitud a los Hermanos Maristas y a sus alumnos de la Academia Champagnat.

El Padre Viera suplica a las almas piadosas le ayuden a llevar a cabo las obras de reparación y embellecimiento que está efectuando en el templo parroquial.

Los domingos en el templo parroquial del Cerro, están consagrados:

Primer Domingo: A nuestra Señora de la Caridad Patrona de Cuba.

Segundo. Al Salvador del Mundo Titular de la Parroquia.

Tercero. A Jesús Nazareno.

Cuarto. A San José.

Durante el santo tiempo de Cuaresma, todos los viernes, a las 8 a.m. comunión, piadoso ejercicio a Jesús Nazareno, Vía-Crucis, Misa cantada y sermón.

Después de estos solemnes cultos, se distribuirán las limosnas que los devotos del Nazareno entreguen para sus pobres.

NOVENAS DE MISAS A LA VIRGEN MILAGROSA

Iglesia de la Merced.

¿Desea usted obtener alguna gracia para sí, para los suyos? ¿Librarse de algún mal o peligro? ¿Hacer algo por el eterno descanso de los seres queridos?

Nada mejor que encargar una misa por esas intenciones.

Hágase Suscriptor a estas Novenas de Misas, mediante la limosna de UN PESO, y entonces participará de todas las misas que se celebren durante un año en el altar de la Milagrosa de la Iglesia de la Merced, exclusivamente por las intenciones de los Suscriptores y como preparación a las principales festividades de la Santísima Virgen.

Son las siguientes:

Enero 25 a Febrero 2, La Purificación. Febrero 2 al 11, Nuestra Sra. de Lourdes. Marzo 16 al 25, Anunciación. Abril 17 al 26, Ntra. Sra. del Buen Consejo. Mayo 23 al 31, Nuestra Sra. del Amor Hermoso. Junio 23 a Julio 2, la Visitación. Julio 8 al 16, Nuestra Sra. del Carmen. Agosto 7 al 15, La Asunción. Septiembre 4 al 12, Dulce Nombre de María. Septiembre 29 a Octubre 7, Nuestra Sra. del Rosario. Noviembre 30 a Diciembre 8, Inmaculada Concepción.

Además de estos Novenarios, se celebrará uno en Lourdes (Francia) y otros en la Capilla de las Apariciones, en París.

Las misas se celebran a las 8, excepto los domingos y días festivos, que se celebran a las 7.

Aumentando el número de suscriptores, será mayor el número de misas.

¡MUCHAS GRACIAS!

La Venerable Comunidad de Padres Escolapios de las famosas Escuelas Pías de Guanabacoa, por mediación de su dignísimo Rector R.P. Buenaventura Rigola, se sirven comunicarnos la grata nueva de que aplicarán en el próximo mes de Marzo, cinco Misas por el eterno descanso de nuestra amadísima madre.

Muy agradecidos a vuestra caridad, Venerables Hijos de San José de Calasanz.

EN LA IGLESIA DE LA MERCED

La Milicia Josefina de la Iglesia de la Merced, celebró con gran solemnidad la festividad del Tercer Domingo de San José.

A las 8 de la mañana tuvo lugar la Misa de Comunión general por el R. P. Esteban Maestro Juan, C. M. Director de la Muy Ilustre Esclavitud de la Merced que en este día efectuaba su comunión mensual. Asimismo, comulgaron con los Milicianos de San José y los Cofrades de la Merced, los Caballeros de las Conferencias parroquiales de San Vicente de Paúl, los cuales verificaban su acostumbrada comunión trimestral.

Ha sido pues, una nutridísima comunión.

El maestro Sauri interpretó varaidísimos motetes durante la misa y sagrada comunión.

A continuación de la misa, el celoso Director de la Milicia Josefina, R. P. Bruno García, dirigió el piadoso ejercicio de los Siete Domingos, en honor del Santo Patriarca de Nazaret.

Los cofrades de San José cantaron con fervoroso entusiasmo «La Marcha Triunfal» de San José.

A las nueve celebró la misa solemne el P. Gregorio Arnais, asistido de los Padres Juan Alonso y doctor Juan Florencio García, C. M.

Expuso en primer término, el Evangelio de la Dominica, el cual nos relata el ayuno de Nuestro Señor Jesucristo y la triple tentación del enemigo de las almas.

En segundo lugar, habló a sus numerosos oyentes sobre el «Tercer dolor y gozo» de San José, o sea de la imposición del «Dulcísimo Nombre de Jesús», que San José había recibido del cielo por ministerio del Angel del Señor.

Con profunda sabiduría y elocuente palabra, expuso estas cuestiones.

La parte musical, se interpretó bajo la dirección del maestro Saurí, organista de esta iglesia.

La gran fiesta finalizó con el canto de la Marcha Triunfal de San José, por los centenares de milicianos de San José.

Tanto el altar mayor como el propio San José, lucían preciosísimo adorno floral y refulgente iluminación eléctrica.

Asistió un gran concurso de fieles.

Recordamos a los fieles que en este templo, todos los viernes se practica solemnemente el vía crucis a las 6 de la tarde.

CULTO CATOLICO PARA MAÑANA EN LA IGLESIA DEL CRISTO

Los solemnes y piadosos ejercicios de los miércoles de Santa Rita con el siguiente horario. A las 8 y 9 a. m.

A las 5 y media p. m.

Y a las 8 y media de la noche.

Hoy misas rezadas de 6 y media a 9 y media.

En los ejercicios de las 5 y media y 8 y media, predica el R. P. Claudio García, O. S. A.

En los ejercicios de la mañana, tarde y noche, se da a besar la Reliquia de Santa Rita de Casia.

En los de la tarde y noche, bendición con el Santísimo.

Las personas que no puedan concurrir a estos ejercicios, pueden visitar la iglesia de 6 de la mañana a nueve y media de la noche.

Las personas que visitan la Capilla de Santa Rita, confesando y comulgando, ganan indulgencia plenaria.

Todos los viernes de Cuaresma, hay ejercicio del vía crucis a las 3 y 5.30 de la tarde, con bendición del Santísimo.

A las 3 de la tarde, asisten los alumnos del Colegio San Agustín, que dirgien los Padres Agustinos de La Habana, que tienen a su cargo esta Parroquia del Santo Cristo.

EL JUBILEO CIRCULAR

En la Parroquia del Pilar, el Jubileo Circular.

La Misa del Sacramento a las 8 de la mañana.

La reserva a las 5 p. m.

EN LA PARROQUIA DE GUANAJAY

A las 10 a. m., solemnes cultos a San Hilarión, Patrono de Guanajay.

CONFERENCIAS EN EL COLEGIO CHAMPAGNAT

Dos conferencias a la juventud de la Víbora por el doctor René Capistrán Garso, ex-presidente de la A. C. J. M. (Asociación Católica de la Juventud Mexicana), precedidas de una breve introducción por el estudiante de derecho, señor Marino Pérez Durán.

1a.—Actividades de las juventudes en las nuevas corrientes de la época.

2a.—La juventud en la hora presente: móviles de su actuación.

Días 20 y 22 de febrero, a las 8.45 p. m. en el Salón de Actos del Colegio Champagnat, sito en San Mariano y José Antonio Saco, Víbora.

DIA DE AYUNO SIN ABSTINENCIA

Mañana es día de ayuno pero sin abstinencia de carne.

Se puede tomar carne en la comida, pero no así en el desayuno y colación.

Gabriel BLANCO.

DEFUNCIONES OCURRIDAS AYER

Las defunciones ocurridas ayer en La Habana, hasta las 4 p. m.

Silvestre Machado Torres, blanco, 73 años, Hospital Universitario, Septicemia.

Andrea Torres, negra 48 años, Hospital Universitario, Fibroma uterino.

Juana Oresortorno Betin, negra 62 años, Unión Ahorro 14, Neoplasia del Hígado.

María Antonia Miari, blanca, 34 años, Dragones 33, Neoplasia de la mama.

Fabiana Morera Rivero, mestiza 84 años, A número 10, Arterio Esclerosis.

Carlos Antonio Gutiérrez, blanco, 7 años, Habana 77, Enteritis.

Isaura Lucía Carreño, blanca, 30 años, Obrapía 20, Pleuresia.

Violeta Cabrera Nodarse, blanco, 4 años, Tejar 196, Nefritis Aguda.

Gregorio Quintero García, mestizo, 49 años, Hospital Municipal, Tuberculosis pulmonar.

Andrés Matamoros y Delgado, negro, 63 años, Factoría 53, Pleuresía Purulenta.

Isabel Pérez Capote, blanca, 3 años, R. Gavilán s. n., Atrepsia.

Chang Wong Tu, asiático, 34 años, Zanja 5, Bronquitis crónica.

Isabel Martínez Guerra, blanca, 17 años, Soledad 11, Bronconeumonía.

María Regla Romero, negra, 46 años, Santa Ana A, Asistolia.

Ricardo González Balsinde, negra, 3 meses, Agua Dulce 15, Enteritis.

Manuel Fraga, blanco, 21 años, 25 y A. Peritonitis aguda.

Amalia Hernández, negra, 58 años, San Miguel 226, Bronconeumonía.

América Alfonso Aldama, negra, 52 años, Tejas número 9, Gran Mal Epiléptico.

Antonio Alvarez González, blanco, 61 años, Cárcel de La Habana, Tuberculosis pulmonar.

Melicia González Bayona, blanca, 29 años, Sanatorio La Esperanza, Tuberculosis pulmonar.

Angela Valdés, mestiza, 63 años, Apodaca 65, Tuberculosis pulmonar.

VIBOREÑAS

SRA ANITA MENDEZ DE PUIG

He tenido el gusto de saludar a tan estimada dama, amante esposa del buen amigo Pancho Puig, y señora madre del cumplido joven Luisito Puig, que hace días recibió fuertes lesiones en una caída en su residencia, y felizmente no ha tenido mayores consecuencias.

Aun experimenta algunas molestias, mas es de esperarse que pronto estará completamente restablecida, lo que será de mi mayor agrado consignar.

EL ASALTO A LA MAMBISA

Es el tema este asalto, que será formidable, dado por una legión de lindas figulinas, llevando vistosos trajes de capricho.

Una hermosa comparsa dará gran animación a este asalto, la que presidirá la señora Fe Martín de Santos.

Animación que aumentará con la de las gentiles figulinas Aurorita Almeyda, Laurita Lanuza y Zobeida Valdés.

Los residentes de La Mambisa, los jóvenes esposos bella dama Blanquita Salvat y el señor Alfonso Raola, complacidísimos las recibirán.

Al referirme a este asalto recuerdo a mis lectoras las «vacaciones» de Cupido, de las que disfrutará mientras el divertido dios Momo le prepara nuevos éxitos amorosos, nacidos, desde luego, en sus divertidas fiestas...

Después no me digan «chismoso»...

SRTA. NENA MONTES

Contrariadísima permanece esta linda Nena, pues aun no está autorizada para salir de su residencia, debido a la afección grippal, de la que se está reponiendo, pero impedida de asistir a las actuales fiestas, impedimento que se me dice le origina un mohín de tremendo disgusto, con el que ha contagiado a un amigo mío... que disfrutando de excelente salud no asiste a ninguna fiesta...

Yo espero que tan admirada amiguita para la entrante semana obtendrá del «inquisitorial» facultativo que la asiste, el permiso por el que tanto suspira...

NUEVA RESIDENCIA

Que por mi conducto ofrece a sus amistades ,es la de la distinguida dama Josefina Sangroni viuda de Puig, en San Mariano número 17, donde también han ido a residir sus hijos los jóvenes esposos muy bella señora Cuca Puig y el querido amigo Ricardo Peláez.

Muy agradecido a su cariñoso ofrecimiento, les deseo en su nuevo hogar las mayores felicidades.

EN CURROS ENRIQUEZ

En esta sociedad de la populosa barriada Santosuarence se celebrará el próximo viernes día 23, un gran baile

Como de su organización y propaganda se ha encargado el Comité de Damas, es fácil augurarle un buen éxito.

Así queda dicho y quedará comprobado.

DEPORTIVO DE LUYANO

La atenta presidenta del Comité de Damas de este club, Elena Lois, hame favorecido con una invitación para el baile que se celebrará el viernes, para inaugurar su nuevo local de Teresa Blanco número 49, entre Pedro Pernas y Luyanó.

Invitación que también merezco al señor presidente, amable amigo Jaime H Vilar

Tanto a Elena como al señor Vilar les doy las más expresivas gracias.

OTRA INVITACION

Es en mi poder la de los señores Gilberto G. Rizo y Francisco del Amo, presidente de la Sección de Recreo y Adorno y secretario del Centro de Instrucción y Recreo de Santiago de las Vegas, para la gran verbena que se efectuará en su local social el próximo sábado día 24, aniversario del Grito de Baire.

Con mi acuse de recibo les permanezco agradecido a su cortesía.

SR SEVERIANO MARTINEZ LAGO

Dedico mi última nota a felicitar a tan estimado convecino, que hoy celebra sus días

Como hace algunos años, lo pasará en la intimidad de su hogar, hasta el que sólo llegaremos sus más allegados amigos, entre los que me cuento.

Y antes de hacerlo le dedico anticipadas estas líneas, para felicitarlo con el afecto que se merece tan servicial amigo.

LA BODA DE ESTA TARDE

La de la bella señorita Hilda Bello y Riquelme y el afortunado y cumplido joven Julio Rodríguez Lamult, en San Juan de Letrán, a las seis y media.

Mucho agradezco a los esposos Riquelme-Bello y señora viuda de Rodríguez su atenta invitación.

Les deseo las mayores felicidades.

Urbano DEL CASTILLO

Estado del Tiempo

Una faja estrecha de bajas presiones se extiende desde Yucatán hasta Maine, con centro sobre Carolina del Sur. Va seguido de altas presiones y bajas temperaturas con centros sobre Arkansas y Ontario, existiendo un frente frío desde la porción central del Golfo de Méjico hasta la zona del Lago Michigan sopla hoy un norte en Veracruz.

Pronóstico para el martes: mitad Occidental: tiempo variable con algunos nublados y probables lluvias. Nuevo descenso en las temperaturas. Vientos de región norte moderados a frescos.

Mitad Oriental: buen tiempo, con tendencia a variable en la parte Oeste. Vientos variables flojos a moderados. Iguales temperaturas.

Observatorio Nacional.

PROFESIONALES

p1 DRES. EN MEDICINA

CONSULTORIO MEDICO
Del Dr. J. Frayde, Profesor de la Universidad. Medicina Interna, Enfermedades de señoras, Sífilis. Consultas de 2 a 4. Figuras 2, entre Belascoaín y Escobar. P-1

DR. MANUEL BETANCOURT
Vías urinarias, venereo. Asistente 4 años de los profesores Marion y Heitz, París. Consultas: señoras 11 a 12. Caballeros: 3 a 4. San Lázaro 173, esq. Perseverancia. M-6347. P-1

DR. FRANCISCO J. DE VELASCO
Corazón, Pulmones, Estómago Intestinos
DR. RUBEN DE VELASCO
Corazón Pulmones, Enfermedades de los Niños. Consultas de 12 a 2 y de 2 a 4, días laborables. Horas especiales, previo aviso Salud 34. Tel. A-5418

DR. A. VENERO
Vías Urinarias, Impotencia Sífilis. Curación rápida Cuota semanal. Diatermia. Oznoterapia. etc., etc. Consultas de 10 a 12 a. m. y de 4 a 7 p. m., San Miguel 55. esquina a San Nicolás Telf A-9380.

DOCTOR JOSE RAMONEDA
Asma, Enfermedades del Pecho
Nerviosismo, Neurastenia, Insomnio y Diabetes. Consultas de 1 a 4 p. m. Hora fija previo aviso. Barcelona número 10, bajos. Teléfono A-9297.

DR. F. GARCIA CANIZARES
Graduado en la Universidad de la Habana y Madrid
Medicina General, Piel, Venereo y Sífilis. San Nicolás 8. Tel. M-9467.

DR. ABELARDO LABRADOR
CONSULTAS gratis de 8 a 12 a. m. Pagas de 3 a 5 p. m. Enfermedades señoras, flujos crónicos, metritis, bronquitis. Corazón, riñones, diabetes reumatismo crónico enflaquecimiento Inyecciones Neo Salvarsán. Angeles 3, altos, entre Reina y Estrella. Teléfono A-0801.

p4 COMADRONAS

CONSUELO RUDA
Comadrona Hijas de Galicia y Centro Asturiano, ex interna de la Sala de Partos Balear. Consultas gratis en general, a todas horas. Belascoaín 74, altos Joyería esquina a J. Peregrino. U-5824. P4

MARIA S. MOLINA, COMADRONA,
«La Purísima» Cooperativa Médica y particular. Ultimos procedimientos, Hago asistencias. Precios módicos Consultas gratis, diarias. U-4090. Neptuno 206-B., entre Marqués González y Oquendo.

p7 ABOGADOS Y NOTARIOS

SI NECESITA COBRAR HIPOTECAS u otras cuentas, dividir herencias, promover declaratorias, divorcios o todo asunto jurídico, en Cuba o fuera, facilítalo, sin anticipos ni gastos, el Bufete de Abogados Especializados: Prado 19, altos. M-6513. P-6

DR. PEDRO PABLO LLAGUNO
Abogado y Notario. Admtinistración de Bienes. Dinero en Hipotecas. Adelantamos los gastos en procedimientos hipotecarios. Declaración de herederos. MATRIMONIOS NOTARIALES, DIVORCIOS, con facilidades de pago. Toda clase de asuntos civiles. SAN NICOLAS 144, esquina a REINA, A-7893. P-6

p5 CLINICAS

CURE SU ENFERMEDAD SECRETA con garantía con métodos científicos y eficaces. Instituto Venereoógico «Higia», Angeles 8, entre Reina y Estrella. Consultas de 5 a 7 p.m. Tratamiento de 8 a 12 y de 1 a 8 p.m. P-5

QUIROPEDISTAS

ELISA. ROBAINA. QUIROPEDISTA. Ofrece sus servicios profesionales a domicilio exclusivamtente a señoras. Especialidad en la extracción de uñas enterradas. Telf. FO-1337. P-8

ALQUILERES

a1 HABANA

ALQUILO BELASCOAIN 125 ENTRE Reina y Estrella, precioso, fresco y ventilado primer piso; 3 habitaciones, cocina gas, y demás comodidades, para más informes: Manzana de Gómez 240. Teléfono A-4893. A-1

$15, $16 Y $17
Modernos. Arbol Seco y Maloja, dos cuadras Carlos Tercero. Sala, saleta, dos cuartos, baño completo. Llave e informes en la misma. A-1

VIVA CERCA DE SU OFICINA, ALquilo Obrapía 63, hermosos apartamento, sala, Comedor, 5 dormitorios, baño, al Centro, y cocina. Precio muy económico. Telf. A-3314. A-1

AMISTAD 126, ENTRE DRAGONES Y Barcelona, casa preparada para almacén de tabaco con altos, ocho departamentos con baño. Informan Cuba 49. U-8413 FO-1517. A-1

SE ALQUILA EL 2o. PISO DE SAN José 63; compuesto de sala, recibidor, tres habitaciones, salón de comer, baño intercalado, cocina y cuarto para criados con sus servicios sanitarios. La llave en los bajos. Informan: Manuel Rodríguez, Obispo y Compostela. Teléfono: M-1804. A-1

ANUNCIESE EN EL *Diario de la Marina*

ALQUILERES

a1 HABANA

HABANA 16, (BAJOS) ENTRE MONserrate y Peña Pobre, sala, saleta, 3 hermosas habitaciones, baño, cocina, cerca de todas las oficinas. Teléfono F-2016. A-1

SAN LAZARO NO. 136, ALTOS, ENtre Aguila y Blanco. Sala, cuatro cuartos, saleta, baño y cocina. Precio: $28.00, con garantía. Llave en bajos. Informes: 6 esq. 11, Vedado. F-5438. A-1

SE ALQUILA
CALLE 16 NUMERO 3, ENTRE 9 y 11, Vedado. Casas, sala, saleta, 2 habitaciones, baño, comedor, cocina, cuarto criados $20. Llaves en las mismas. U-5858.

HOSPITAL 18 Y 20 ENTRE SAN LAzaro y Jovellar, casas sala, comedor 3 habitaciones, baño, cocina, $25.00. Informes: San Lázaro 376. U-5858.

JOVELLAR 27 Y 29 ENTRE ARAMburu y Hospital, casa sala, comedor, 2 habitaciones, baño y cocina, $23 y $18. Informes: San Lázaro 376 U-5858

JOVELLAR 32 ENTRE ESPADA Y Hospital, casas recibidor, sala, 3 habitaciones, baño, comedor, cocina, cuarto criados. $25. Informes: San Lázaro 376, entre Aramburu y Hospital. U-5858.

JOVELLAR 49, ENTRE ESPADA Y Hospital, casitas dos apartamentos, baño y cocina con luz a $10. Informes San Lázaro 376. U-5858.

JOVELLAR 51 ENTRE ESPADA Y Hospital, casa sala, 2 habitaciones, baño, cocina, con luz a $13. Informes San Lázaro 376. U-5858.

MAZON 32 ENTRE VALLE Y ZAPAta, casas sala, comedor, 3 habitaciones, baño, cocina, cuarto criados, $18. Llaves en las mismas. Informes: U-5858.

VAPOR 2-A CASI ESQUINA A MArina, casas 2 habitaciones, baño y cocina con luz a $10. Informes: San Lázaro 376. U-5858

VAPOR 43 ENTRE ESPADA Y HOSpital, casa 2 habitaciones, baño y cocina con luz a $7.00, $8.00 y $9. Informes: San Lázaro 376. U-5858.

SAN LUIS No. 25 ENTRE QUIROGA y Remedios, Jesús del Monte, casa sala comedor, 3 cuartos, baño, cocina, $10. Llaves e informes en la misma. M-9837. A-1

SE ALQUILA EL PRIMER PISO de Ricla 68; compuesto de sala, saleta, tres habitaciones, baño, cocina y cuarto para criados. La llave en el 2o. piso. Informa: Manuel Rodríguez, Obispo y Compostela. Teléfono M-1804. A-1

ALQUILO: EN MONSERRATE 139, piso primero, con sala, 3 habitaciones, baño intercalado, comedor al fondo, gas, fabricación moderna. Informes: Manzana de Gómez 240. A-4893.

CONSULADO 56, 58, 60, REGIOS ALtos para familia u oficina, recibidor, sala, saleta, hall, seis habitaciones, con tres baños intercalados, comedor, cocina, tres cuartos criados con baño, otro cuarto en la azotea. Garage para tres máquinas. La llave en la misma, de 7 a 11 y de 1 a 5. A-1

VIRTUDES Y GERVASIO: ALQUILO precioso piso de esquina y una planta baja, 4 espléndidas habitaciones con vista a la calle, baño intercalado moderno. Informas Bodega. A-1

VERDADERAS GANGAS. EN $30.00 se alquilan los bajos de Luz 24, propios para numerosa familia.

VIRTUDES 162, BAJOS, ENTRE Oquendo y Soledad, compuesta de sala, comedor, 3 cuartos, patio y cocina. Muy barata.

INFANTA 53-B, BAJOS O ALTOS, con sala, comedor, 3 habitaciones, gabinete, baño intercalado y cocina, acera de la brisa. Muy frescas y baratas.

ESTRELLA NUMERO 233, ALTOS O bajos, sala, comedor, 3 habitaciones, baño y cocina. Casas modernas y baratas.

ESTABLECIMIENTOS, GALIANO Y Trocadero, local para bar o establecimiento, con vidrieras mostrador y armatostes bien acondicionado. Se alquila barato.

CONCHA Y VELAZQUEZ, ALTOS O bajos, sala, comedor, 4 y 3 habitaciones.

ALQUILO CASA: DESAGUE 94, CON sala, comedor, 2 habitaciones y demás comodidades. Muy barata.
INFORMES: Ramón G. Fernández, Teléfono U-1157.

SE ALQUILAN LAS PLANTAS BAjas de las casas Habana No. 25 y 27, las llaves en la bodega. Informan en Rayo 110. A1

ALQUILO VENTILADAS Y ESPLENdida casa, Escobar 123, bajos, casi esquina a Reina, compuesta de sala, saleta, comedor 4 habitaciones, cocina, gran baño y patio. Informan: Monte 170, bajos. A-2066.

ALQUILO FRENTE ALA FABRICA Sabatés, Sierra letra D; 1 sala, cuarto, comedor, patio y un buen baño, en $10. Llaves en frente. Informan: San Francisco esquina Pocito. U-9733.

ALQUILO BAJOS CAMPANARIO ENtre Malecón y San Lázaro, sala, comedor, 2 cuartos, patio, baño completo, cielo raso pintada, 3 ventanas frente. M-1681, en $20. Informan en los altos. A-1

MONTORO 24, ENTRE BRUZON Y Lugareño. Ensanche de La Habana, frente Quinta Molinos, portal, sala, recibidor, escritorio, siete habitaciones, 2 baños, comedor, pantry, cocina, 2 cuartos criados, servicios alquiler 35 pesos. M-3193.

LEA QUE LE INTERESA. EN $15. POR SU PRECIO NADA MEJOR
Se alquila en $15.00 la cómoda y ventilada casa baja calle Agustín Alvarez número 16, entre Marqués González y Oquendo, a dos cuadras de Belascoaín y una del nuevo Frontón, acabada de pintar, compuesta de sala, saleta corrida, tres habitaciones, cocina, patio y demás servicios, con abundante agua, calle pavimentada y alumbrado toda la noche. Vecindario de moralidad. Las llaves en el No. 10. Informes: Edificio «Bacardí» Apartamento No. 401 Francisco Torres. De 10 a 12 a. m. y de 3 a 5 p. m. Teléfono A-7830. A-1

ALQUILERES

a1 HABANA

CASITAS EN $12.00
San José número 124 K., Accesorias A y B por Marqués González, compuestas de un espacioso apartamento, cocina y servicios sanitarios. Acabada de pintar. Llaves en la bodega de la esquina. Informes: Francisco Torres. Edificio «Bacardí» Apartamento 401. De 10 a 12 a. m. y de 3 a 5 p. m. Teléfono A-7830. A-1

ZANJA 85 (ALTOS), a MEDIA CUAdra de Belascoaín: Alquilo grandemente rebajada casa acabada de pintar, compuesta de sala y saleta espléndidas, 4 grandes habitaciones, comedor corrido al fondo, espléndido cuarto baño, gran cocina y servicios criados. Propia para numerosa familia. Situación inmejorable. Llave e informes en los bajos; Tel. U-1773. A-1

SE ALQUILA EL PRIMER PISO Barcelona cuatro compuesto de sala, saleta, tres habitaciones, baño intercalado, comedor, cocina cuarto y servicios de criados. Informan Teléfono A-0317. A-1

CASAS MODERNAS. Bien situadas Habana y Luyanó; sala, recibidor, 2, 3 y 4 habitaciones, comedor, baño, cocina y patio. Desde $10 adelante. Ferretería Fernández, Belascoaín esquina a San Rafael. U-5215. A-1

SE ALQUILAN INFANTA 103 y 115, dos casas, altas, sala, cuatro y tres cuartos, respectivamente, baño intercalado, comedor, cuarto y servicio de criados, Informes, tef. I-1116 A-1

ALQUILO $30.00, BAJOS, SANTA Clara 37, 200 metros planos, para dos comercios; y el primer piso, $25, 9 grandes departamentos y 3 de ellos balcón a la calle, informan en la misma, Telf. X-1250. A-1

M. GOMEZ ESQUINA CASTILLO
Uno alto y un bajo, sala, comedor, baño completo, tres grandes cuartos cada uno, las llaves. Informes: M. Gómez 407. Son barítimos. A-1

a2 VEDADO

FRESQUISIMOS ALTOS, K ,NUMERO 164, entre 17 y 19, portal, sala, hall, cuatro habitaciones grandes, baño, comedor, dos cuartos chicos, criados, patio y jardín. Informan: F-5506. Llave: L número 182.

VEDADO. SE ALQUILAN LOS ALtos de la casa calle 19 número 257. Informarán en la casa de la esquina de E y 19. A-2

PASEO 271 ENTRE 27 Y 29, MAGNIficos bajos sala, saleta, comedor, servicios, cinco cuartos dos baños garage, dos cuartos criados. F-3440 FO. 1517. A-2

EN LO MEJOR DEL VEDADO, CAlle 8 núm. 13 casi esquina a Línea, se alquila moderna planta alta compuesta de sala, hall, comedor, cuatro cuartos, baño, cocina de gas, despensa y tres hermosas terrazas, con su entrada independiente. Precio de situación. La llave en los bajos. Informa el Dr. Luis J. Botifell, en San Ignacio 5 de 2 a 5 de la tarde. Teléfono A-7277. A-2

VIVA EN PUNTO ARISTOCRATIco por un alquiler reajustadísimo, casa grande, espaciosa, mucho traspatio, cerca todas comunicaciones. Véala, 21-315, entre B y C, de 3 a 5. A-2

QUIERE UD. VIVIR BARATO» Lens» Court 6 esq. 11, Vedado. F-5458. Apartamentos con o sin muebles. Comida servida a los apartamentos por experto Maitre d'Hotel. Precios muy económicos. A-2

VEDADO. SE ALQUILA ESPACIOSA casa calle G No. 4, entre 3a. y 5a. Sala, comedor, cocina y otros servicios, en la planta baja. Dormitorios en la planta alta. Acabada de pintar. Tiene un buen garage. Alquiler módico. La llave al lado, esquina de G y 3a. Informes: Teléfono M-7649. A-2

ALQUILO, VEDADO: CALLE F, ENtre Tercera y Quinta. Altos y bajos modernos, Terraza, gabinete, sala, 3 habitaciones, baño intercalado, comedor al fondo, cocina, pantry y cuarto con servicio de criados. Informan: Manzana de Gómez 240. Teléf. A-4893. A-2

BAÑOS 6. SE ALQUILAN ESPAciosos altos y bajos acabados de pintar, portal, sala, recibidor 4 habitaciones, baño intercalado, comtdor, cocina, despensa. 2 cuartos y servicio de criados. Precio económico. A-2

VEDADO. CALLE 15 No. 483, ENtre 26 y 28, se alquilan dos casas, sala, cuatro cuartos, baño intercalado, comedor al fondo, cocina, cuarto y servicio de criados, pintada en colores, precio 15 pesos, otra sala, dos cuartos, comtdor, cocina y cuarto de baño, 10 pesos Informes Telf. F-1183 A-2

ALQUILO MODERNOS ALTOS, SAla, comedor, 4 cuartos, baño intercalado, servicios y cuartos de criados, en L y 27, Vedado, Universidad, Informan, bajos F-4526. A-2

VEDADO: ALQUILO EN 18 PESOS ls bajos de la casa Pasaje Crecherie 23 entre 21 y 23. jardín, portal, sala, comedor y tres cuartos, baños y demás servicios. Llave en 22. Informan Monte 43. A-2

VEDADO: SE ALQUILAN ALTOS. sala, comedor, cuatro habitaciones, servicio criados en la azotea con sus servicios. 19 No. 228 entre F y G.

19 ENTRE J Y K, ALTOS, VEDADO, 6 habitaciones, un baño intercalado, espaciosa terraza, baño y cuarto de criados, Albarrán, FO-3854. A-2

VEDADO, 12 Y 18, CASAS DE 4 Y 5 cuartos con demás comodidades a 20 y 25 pesos. Informan en 12 número 172 el encargado. I-6086. A-2

VEDADO, SE ALQUILAN LOS ALtos doe M 37 entre 19 y 21. Sala, saleta, 5 cuartos, garage y demás servicios. Informan Tel. F-1790. A-2

VEDADO. ALQUILA CALLE 23 No. 8-A entre I y J, segunda planta decorada sala, recibidor, tres habitaciones, closet, bonito baño, comedor al fondo, hall, habitaciones y servicio criados, además una habitación independiente en la azotea propia para estudio. Verla e informes de 4.30 a 5.30 p.m. en la misma. A-2

ALQUILERES

a2 VEDADO

VEDADO: ALQUILO CASA, H NUmero 219, entre 21 y 23; jardín, portal, sala, 3 cuartos, baño completo, comedor, cocina, cuarto y servicio de criado. Llave en el 215. Informan: Teléf. F-4213. A-2

23 ENTRE 24 Y 26, VEDADO, SALA comedor, dos habitaciones, baño intercalado, cocina y patio. Precio de situación. Teléfono F-4287. A-2

BARATISIMOS BAJOS EN EL VEDADO $20.00
Se alquilan los modernos y frescos bajos, calle Diez No. 197, entre 19 y 21, compuestos de sala, saleta corrida, dos habitaciones, baño completo intercalado. Abundante agua. Llaves en la misma. Informes: «Edificio Bacardí», Apartamento 401. Francisco Torres. De 10 a 12 a. m. y de 3 a 5 p. m. Teléfono A-7830. A-2

VEDADO. RESIDENCIA DE UNA planta esquina 11 y 16 propia para dos familias precio cuarenta pesos. Informes en la misma. A-2

ALTOS Y BAJOS, MODERNOS INdependientes. Vedado, para corta familia. 5a entre F e I. $23.00. Teléfono F.O-2137 A-2

VEDADO. PRECIO INCREIBLE ALquilo casa grande de altos y bajos sitio inmejorable mucho traspatio con frutales. 21-315 entre B y C. Verse de 3 a 5. A-2

a3 CERRO-PALATINO

GRANDES BAJOS. ESQUINA TEJAS, Cerro 523, apropiado para familias, talleres, establecimientos. Véale hoy. I-5281, Rodríguez. $60.00 A-3

a4 MARIANAO Y SUS REPARTOS

SE ALQUILA LA CASA SAMA 4, Marianao, con sala, comedor, 6 cuartos y uno alto, baño y servicio para criados. La llave al lado. Teléfono A-1805. A-4

$22 AVENIDA 9, ESQUINA CALLE 7, Reparto Buena Vista, Marianao; portal, sala, comedor, 4 habitaciones, baño, pantry, cuarto y servicio de criados, garage para máquina. Informes: Bufete de Arellano. M-3396: A-4

$27. AVENIDA 9, ENTRE LAS CAlles 6 y 7, Reparto Buenavista, Marianao; portal, sala, comedor, 4 habitaciones, 2 baños, 4 closets, cuarto y servicios de criados y garage para una máquina. Informes: Bufete de Arellano. Teléf. M-3396. A-4

CHALET CALLE 6 ENTRE PRIMEra y Tercera, Reparto Miramar, 4 cuartos, 2 baños, closets, pantry, garage, etc Llave en frente. Mas informes: M-7245. $40. A-4

BONITA, MODERNA RESIDENCIA, Avenida 5a., entre 12 y 13, Ampliación Almendares. Alquilo con o sin muebles, jardín, portal, sala, comedor, tres cuartos, closets, baño, pantry, cocina, garage, departamentos de criados. Llave al lado. Informan teléfono F-1882. A-4

DECIDASE A ESTABLECERSE EN punto bueno y de seguro resultado. Bodega con amatostes y mostradores, y carnicería, a precio increíbe, 18 y 1a., Reparto Almendares. Llaves: lechería. A-4

ALTURAS DE MIRAMAR 6 ENTRE 13 y 15 lujosa residencia 7 habitaciones 5 lujosos baños, 25 clotses, garage para 4 máquinas y demás comodidades Albarraán, FO-2854. A-4

MAGNIFICA RESIDENCIA ELEGANte, Quinta Avenida esquina 18, Reparto Miramar; 5 cuartos, 2 baños, 2 garages, hermoso terreno, etc. Alquiler razonable. Llave lado. Más informes M-7245. A-4

ALQUILO EN LA SIERRA, TERCEra, entre 4 y 6, espléndido chalet, jardín, garage, abierto de 1 a 5. Informes: Salud 21. Telf. M-4712. A-4

ALQUILO CASA REINA s|n. ENTRE Ave. Columbia y Medrano, Reparto Buen Retiro. Portal, sala, Comedor, 3 habitaciones, baño intercalado. Llaves al lado. Informes. Inquisidor 10. A-4

a5 J. DEL MONTE Y LA VIBORA

REPARTO SANTA AMALIA. SE ALquila casa, portal, sala, dos cuartos, cocina, servicios, patio. Ocho pesos. Rivera 6 entre Dolores Dolores Isabel. Informan, la misma. A-9

ALQUILO HERMOSA Y COMODA casa San Mariano No. 19, entre Saco y Luz Caballero, compuesta, portal, sala, recibidor, 5 habitaciones, 2 baños intercalados, comedor pantry, cocina y servicio criados, garage y cuarto chofer, rodeada jardines. Llave No. 48. Informan: Rayo 110. A-5

ALQUILO AV. ACOSTA A PRIMERA altos, casa ventilada. Sala, comedor y tres cuartos, baño completo. Llaves 10 de Octubre 632. Bodega. Informes Inquisidor 10. A-5

VIBORA. $17. MILAGROS 16 ALTOS cerca Calzada. Sala, saleta, 3 cuartos, comedor; muy fresca, llave allí.— Infórmese. Tlf. I-3958.

SE ALQUILAN. Av. 10 DE OCTUBRE 283, altos, dos casas, sala, saleta y tres cuartos. Llaves la encargada. Informes: Inquisidor 10. A-5

VIBORA. SE ALQUILA LA CASA S. Francisco 24, con dos habitaciones. La llave en el 22. Informan F.O. 7507. A-5

ESTRADA PALMA 58. SE ALQUIlan los altos en $13.00, los bajos en $16.00, juntos o separadamente. Informes en la misma. La dueña teléfono F-3155. A-5

ALQUILO CHALETS: SANTA IRENE 41 y 51. Dos cuadras calzada. Portal, sala, saleta, cuatro cuartos, servcios patio, traspatio. Precio veinte pesos. Informan: M-7957. Llaves 43. A5

SE ALQUILAN DOS CASAS EN SANta Catalina y Figueroa con 3 cuartos, sala, comedor baño intercalado y cocina. Telf. I-7754. A-5

STOS. SUAREZ Y MENDOZA

ALQUILO, CONCHA Y GUASABAcoa. Bajos y altos con sala, 3 habitaciones, baño y cocina, desde $12.00. Informan: Manzana de Gómez, 240. Teléfono A-4893. A-7

ALQUILO EN SAN LEONARDO No. 18 esquina a San Benigno, los altos compuesto de sala, saleta, cuatro cuartos, cocina, baño intercalado y azotea. A-6

FOLLETIN 45

CONCORDIA MERREL

SALLY ENTRE las ESTRELLAS

Versión española de ESTEBAN MACRAGH

EDITORIAL JUVENTUD
Provenza, 101 y 103
BARCELONA

(De venta en «La Moderna Poesía» Obispo 135, Telf. A-1171 y en «Cervantes» Galiano 62 Tel A-4958)

—¡Todo está arreglado! — exclamó. —He encontrado la casa de campo y a madame.

—¿Ha encontrado usted gasolina? —le preguntó Sally

—No. Madame no ha traído su coche, pero insiste en que venga usted que nos preparará de cenar y luego nos procurará lo que necesitemos.

Por la mente de Sally pasó, vagamente, aquel sentimiento de que la empujaban hacia alguna cosa; lo mismo que le había pasado la noche que madame la invitara a cenar. No podía acertar con la causa de su sentir. Aquella noche todo había salido mal desde el primer paso, pero no había ocurrido nada que no pudiera ser accidental y aunque estaba irritada con Nikko todavía no desconfiaba de él. Después no podía comprender cómo había podido dejar de desconfiar, pero después es muy fácil ser sabio. Su posición era difícil. Tenía que elegir entre pesar la noche en el automóvil de Nikko, con la posibilidad, no probabilidad, certeza, de todas las cosas que sobre ello se dirían y aceptar la hospitalidad de una mujer a la que nunca podría estimar.

Después de lo que Zouzou y Rodbaum le dijeron la noche en que Dane había estado en sus habitaciones del Grand Mecca Hotel, no era probable que dejasen de tener muy en cuenta una noche pasada en el coche de Nikko, con Nikko. No. La respuesta llegó rápida. Tenía que ser madame.

Empujó la portezuela con tanta furia que estuvo a punto de dar en tierra con Su Salvoniana Majestad.

—Bueno. ¿Adónde vamos? — dijo subiéndose el cuello de su abrigo hasta las orejas.

Nikko la condujo hasta una casita que estaba a corta distancia, atravesando un campo y allí la saludó madame con tanta cordialidad, que ella se dijo que todas sus prevenciones eran tonterías y que aún tenía que estar agradecida al destino que había enviado a madame en su rescate.

Madame, charlando, le quitó el abrigo y la sentó en un cómodo sillón, así antes de que ella se pudiera dar cuenta de nada. Le quitó el sombrero y miró el forro.

—Uno de los míos. No. ¡Ingrata!

Luego Nikko empezó a explicar lo que les había ocurrido y los dos hablaron tanto y tan de prisa, que Sally apenas pudo entender una palabra de lo que decían, y así pasó bastante tiempo.

En la primera pausa, Sally dijo:

—Y ahora nos ocuparemos de la gasolina.—Se dió cuenta de que sus palabras caían en la amistosa atmósfera como un jarro de agua fría. Madame la miró llena de sorpresa.

—¡Pero querida! ¿Esta noche?

Sally miró a Nikko.

—¿No me ha dicho usted que madame nos procuraría gaseolina?

Madame no dejó hablar a Nikko.

—Pero quise decir por la mañana. No tengo a nadie a quien enviar por ella más que a mi pobre criada, vieja y reumática y yo no sé dónde está el garaje. Y, además, con estos tiempos..

El tono de madame amable y dulce hizo sentir a Sally que no sólo había estado brusca, sino grosera.

—Pero...no podemos quedarnos... dormir aquí...

—Claro, nunca he pensado otra cosa. Pondremos al príncipe en este sofá y usted tendrá una cama en mi misma habitación. Tengo dos, de manera que eso está decidido y no quiero oir una palabra más sobre el asunto.

Madame hacía mónadas y zalamerías, y Sally se reprendió en la mitad del pensamiento de que estaba más desagradable que otras veces.

Ni madame podía ser más amable ni las disposiciones para dormir mejores. Miró a madame, a Nikko y otra vez a madame; sintió un ridículo deseo de llamar a gritos a Dane y por fin dijo:

—Es... usted...muy amable.¿Qué hace usted de su coche, Nikko?

—Pues donde está se quedará, lo mismo que nosotros aquí.

Amanecía cuando Sally se quedaba dormida en el pequeño dormitorio de madame. Estaba muy nerviosa y no se había podido dormir antes.

Además, madame roncaba. Aquello sin embargo, le parecíó tranquilizador a Sally. Había algo prosaico y respetable en aquel ruido tan poco musical. Quizás cuando había acusado a Sally de robar lo hizo por la nervosidad debida a las precauciones del negocio. Quizás madame era una buena persona, si uno podía convencerse de ello. De todas maneras había estado aquella noche muy amable y previsora. Había preparado una deliciosa cena; buscando ropas para dormir; arreglado las camas y hecho todo lo que se podía hacer.

Pensando estas cosas y al son del contrabajo de los ronquidos de madame, Sally se durmió por fin.

Una luz al darle en los ojos la despertó bruscamente y se sentó en la cama asustada al ver que el sol entraba por la ventana. Se pasó una mano por los ojos y volvió la memoria, haciéndola saltar del lecho, pensando que debía ser muy tarde y recordando que a las diez tenía qute estar en el estudio. Al cruzar la habitación se retuvo sorprendida. La cama de madame, ya hecha, no albergaba las formas montañosas de su dueña. Madame se había levantado ya. Debía ser tarde. Se acercó a la puerta, la entreabrió y escuchó.

El ruido de cubiertos y un fuerte olor a café llegó hasta ella. Madame no sólo se había levantado, sino que que estaba desayunando. En realidad madame era muy buena.

Las siete que sonaron en un reloj la acabaron de tranquilizar. ¡Cómo brillaba el sol después de la tormenta de la noche! Se vistió, apresuradamente, y bajó las escaleras.

Nadie había en el salón, pero una pequeña mesit acon servicio para dos personas estaba ya preparada.

Se disponía a buscar la cocina para ayudar a madame, cuando la puerta se abrió y una vieja apareció en ella con una bandeja en la mano. Era tan vieja y arrugada y tenía un aspecto tal de bruja, que Sally retrocedió un paso con frío hasta en la médula. Había algo inhumano en ella; sin duda era la vieja y reumática criada de madame. ¡Qué efecto tan raro en ella el reuma!

Rehaciéndose, consiguió reunir valor para preguntar por madame.

La vieja no replicó; dejó la bandeja sobre la mesa y arregló las tazas y los platos para el desayuno. Sally volvió a hablar y la vieja siguió sin dar señales de haber oído. Sorda, pensó Sally y levantó la voz. Pero nada causó efecto sobre la anciana hasta que levantó la cabeza y miró a Sally, echándose a reir con una risa extraña que alargaba sus labios en una horrible mueca. Hizo un guiño astuto con sus ojos pequeños y profundos. El horror de Sally aumentó. Haba algo inhumano en la vieja, algo que faltaba y que Sally no podía definir.

Pero de súbito, levantando sus nudosas manos, la anciana empezó a hablar por señas y entonces comprendió Sally lo que le faltaba. No sólo el oído, sino la palabra. La horrible vieja era sorda y muda.

En cualquiera otra persona, aquella desgracia hubiera excitado la compasión de Sally, pero en aquel ser tan encorvado, correoso y arrugado, parecía completar el carácter de bruja.

M.E.C.D. 2016

ALQUILERES

STOS. SUAREZ Y MENDOZA

SE ALQUILAN LOS ALTOS Y BAjos de Pasaje Este número 42, entre Luis Estévez y Estrada Palma, Santos Suárez; sala, saleta, 2 cuartos, baño, comedor. Cada piso en $12. Informan en frente. Tel. F-2185. A-6

GERTRUDIS 29, ESQUINA A SEIgunda, $18.00, portal, sala, saleta, 4 cuartos, hall, garage, doble servicio sanitario agua abundante. Llave 31. Informes: A-5418. A-6

$7.00 Y $8.00. CASITAS MODERNAS, San Bernardino No. 24 entre Durege y Serrano, una cuadra de los ómnibus y dos de tranvías Santos Suárez. Informan la misma. M-5172. A-6

ALQUILO ALTOS, TRES CUARTOS, sala, comedor, baño, cocina, situación alta una cuadra tranvías, guaguas, .exíjese .referencias. 15 pesos. Goicuría No 24 esquina a Luis Estévez, informes al lado. A-6

LUYANO

ALQUILO BARATA CASA ALTA, esquina, sala, comedor, cuatro cuartos, servicios completos, Lacret 509, Santos Suárez, la llave en la bodega. A-6

CASA CON LUZ $10. SALA, RECIbidor, 3 habitaciones, comedor, cocina y baño. Una cuadra Concha y dos del paradero Luyanó.—Juana Alonso 26 entre Infanzón y Juan Abreu. A-7

LUYANO. SERAFINA Y CASTILLO, tres cuadras a la carretera, casa madera, portal, sala, 2 cuartos, comedor, cocina, servicios modernos, 5000 metros bien cercados. M-3205. A-7

a8 LAWTON Y BATISTA

ALTOS MODERNOS: SALA, COMEdor, dos cuartos, baño intercalado, calentador, tranvías y guaguas puerta. Precio $10.00. B y 14 Lawton. Teléfono A-9294. A-8

b1 NAVES Y LOCALES

AMISTAD 15

entre Concordia y Neptuno. Gran casa; bajos: amplio local sobre columnas, piso granito; altos: 2 plantas, 36 habitaciones, propio sociedad, casa huéspedes, oficinas. «La Regente», Neptuno y Amistad. A-4376. B-1

SE ALQUILA UN AMPLIO LOCAL para tienda, con armatostes, en lo mejor del barrio, con 14 años de apertura. Alquiler barato. Véalo en calle 6 y Avenida 1a., Buena Vista. B-1

ALQUILO HERMOSO LOCAL CON ARmatostes, de esquina para bodega, Santana núm. 18, única en esquina, mucho barrio, siempre hubo bodego. Informan Cuarteles No. 17, teléfono M-4844. B-1

$35. BELASCOAIN 118, ENTRE LLInás y Clavel; local grande propio para estorage de máquinas, almacén o establecimiento. Informes: Bufete de Arellano. Teléf. M-3396. B-1

ALQUILO, EN LUZ Y OFICIOS, LOcal de esquina, propio para establecimiento, con varias divisiones y servicios. Informan: Manzana de Gómez 240. Teléfono: A-4893. B-1

CUBA ESQUINA A MURALLA, ESpléndido local para almacén o establecimiento más 1000 metros superficie junto con el primer piso la casa con 9 espaciosas habitaciones, piso mármol y servicios. Precio arreglado situación. Informan: Manzana de Gómez 240. Teléf. A-4893. B-1

ALQUILO, CONCHA ENTRE REforma y Guasabacoa, gran nave número 16, con más de 600 metros de superficie, piso de cemento y su precio de situación. Informes: en la Manzana de Gómez núm. 240. Teléfono A-4893. B-1

NAVES Y LOCALES. SE ALQUILA Ayuntamiento y Manila, Cerro, con armatostes y útiles de bodega completos. Precio económico. Informan en la misma. B-1

NAVE. CON MAS DE 600 METROS Y buena construcción situada en Serafine equina a Dolore a do cuadras calzada. Tiene local oficina habitaciones vivienda y servicios sanitarios. Para industria estable se ofrece contrato a $40.00 mensuales. Informes: Habana 39, altos, por Chacón, teléfono A-3975. B-1

b2 APARTAMENTOS

CASAS DE APARTAMENTOS Y habitaciones de Ramón Larrea los más modernos y mejores puntos baratísimos. Manuel de la Cruz, antes Municipio y Rosa Enriquez, M. Gómez 407, Reina 19, Industria 96, San Miguel 3, M. Gómez 371. Los encargados le enseñarán mejor. B-2

SE ALQUILAN APARTAMENTOS Y habitaciones modernas en San Miguel 96, a una cuadra de Galiano. Informan en la tintorería A-8668. B-2

EDIFICIO «COLLAZO. Se alquilan apartamentos rebajados, San Lázaro 254. Telf. A-6982. Con o sin muebles.

EDIFICIO COLLAZO: Se alquilan apartamentos con o sin muebles. Precios rebajados. Informes en el mismo, Malecón y Perseverancia. Teléfono A-6982.

HABITACION AMUEBLADA CON Comida, a caballero respetable en casa honorable de familia cubana—americana Cuba 44 Apto. 5. B-2

GALIANO Y SAN RAFAEL, altos café «La Isla», alquilo apartamento con baño, vista calle. En la misma espléndidas habitaciones, exquisita comida, persona de moralidad.

APARTAMENTOS INDEPENDIENtes, Paula núm. 12, sala, comedor, dos habitaciones, baño de lujo, cocina y todo confort. Informes en la misma.

b3 DEPARTAMENTOS

SE ALQUILAN BUENOS Y FREScos departamentos y habitaciones en azotea a hombres solos con todo lo necesario, Precios situación. O-Reilly 5. B-3

MONTE 2 LETRA A ESQUINA ZUlueta. Alquilo departamentos de dos habitaciones, con vista calle a matrimonios y familias sin niños, es casa de orden, buen aspecto. Exijo referencias. B-3

SE ALQUILA UN AMPLIO Y VENtilado departamento en el segundo piso de la casa sita en Aguacate 124 que consta de 2 cuartos, sala, cocina y baño. Informes por el teléfono A-2878. B-3

b4 HABITACIONES

EN LA AZOTEA DE SAN LAZARO 466 esquina a Infanta se alquila un cuarto con cocina y baño. Informan Teléfono A-0317. B-4

GALIANO 103. Habitaciones espléndidas, desde 23 pesos, para uno; dos, 35 pesos, con excelente comida, lavabos y agua caliente en abundancia. Hermosa terraza. Sólo moral absoluta. M-7380.

A 2.50 Y 4.00 CON LUZ. AMPLIAS habitaciones a una cuadra Concha y a 2 cuadras del paradero de Luyanó.—Juana Alonso 26 entre Infanta y Juan Abreu. B-4

HABITACIONES PARA HOMBRES solos o matrimonio sin hijos. Primer piso, segundo y tercero, todo moderno y muy fresco. Lamparilla 60 entre Aguacate y Villegas. B4

VIRTUDES NUMERO 28, entre Aguila y Amistad, Se alquila una habitación con baño, lavabo y muebles. Informes en la misma B4

ALQUILERES

b4 HABITACIONES

VEDADO, LINEA 91, ESQUINA 6, alquilo hermosísima habitación, 2 balcones calle, lavabo corriente, propia 3 personas. Otra con baño, propia matrimonio. Casa honorable. Magnífica comida. Precios reducidos. F-5632. B-4

b5 CASAS DE HUESPEDES

GALIANO Y SAN RAFAEL, ALTOS café la Isla alquilo espléndidas habitaciones, agua corriente, vista calle, exquisita comida a personas de moralidad. B-5

b6 HOTELES

HOTEL RENO

Antes PROVIDENCIA. Aguila 112. M-6504. El más céntrico (2 cuadras Capitolio), habitaciones y apartamentos ventilados; agua fría y caliente, closet y servicios privados. Excelente comida. Precios módicos. Su dueño, señor **Evaristo Cavada**, se hace cargo gestionar diligencias a los clientes del interior, lo mismo comerciales que oficiales.

"IDEAL ROOM"

Prado 93-B , frente al Capitolio, (por Prado).

Visite esta casa, por dentro. La mejor sin duda. Visítela, por curiosida. ¿Busca usted habitación grande, baño, agua caliente, fría, muebles, sin ellos, comida? Sin duda. la mejor. Buenos salones de recibo, balcón a Prado. Precios para matrimonios comida y desayuno, desde 25 a 40 pesos. Apartamentos de dos grandes habitaciones, balcón a Prado, baño, comida y desayuno, para matrimonio, 55 pesos Exígense referencias de moralidad y pagos.

HOTEL VANDERVILT

Habitaciones esquina, baño privado, propias para matrimonio, muy frescas, cerca Universidad y Hospitales Calixto García y Mercedes. Lo más alto, saludable y económico, Neptuno No. 309, esq. Mazón.

HOTEL LAS TULLERIAS

PREFERIDO POR LOS VIAJEROS

del interior, céntrico y económico, espléndidas habitaciones para matrimonio. Ave de Bélgica 91 (Monserrate), Habana. Tew. A-3648, frente tl Parque Central. B-6

Hotel SAN LUIS

BELASCOAIN No. 5

PENSIONES COMPLETAS DESDE

PERSONAL-MATRIMONIO

$30 $50

Todas las habitaciones con baño y agua caliente a todas horas.

GARAGE PROPIO

U-1081 U-1082

b9 AGENCIAS DE COLOCACIONES

OFICINISTAS, CRIADAS, COCINEras, hay muchas que se ofrecen, pero no todas tienen referencias. Para mayor garantía la AGENCIA BEERS, (Est. 1906), O-Reilly 9.1|4. A-3070. B-9

SE SOLICITAN

sa SOLICITUDES DE ALQUILERES

SE DESEA CASA EN EL VEDADO, prefiriendo una sola planta, con seis habitaciones y dos baños, o una que tenga un apartamento alto con su baño. Teléfono X-3356, después de las 10 a.m. h S-A

o1 CRIADAS Y CRIADOS

SE NECESITA UNA SEÑORA BLANca para encargada de niños pequeños en un colegio, sueldo $15. También se necesitan un chauffeur y un jardinero. Informan: Compostela 58. S-1

SE DESEA UNA JOVEN PARA CASA de huéspedes, para servir en la mesa; si no sabe se enseña. Belascoaín núm. 50, altos. S-1

SOLICITO UNA MUCHACHITA blanca para limpiar; tiene que dormir en la colocación. Monte 119, piso segundo izquierda. S-1

SE SOLICITA UNA CRIADA DE manos práctica que sepa servir bien la mesa; se exigen referencias. Campanario 70, altos. S-1

SE SOBICITA UNA JOVEN PENINsular para criada de manos. Reina núm. 131, altos, derecha. S-1

o10 OFICINISTAS

DESEA TRABAJAR, CUBANO, 28 años, mecanógrafo, experiencia oficina, tenedor de libros, conoce de laboratorio, viajante de farmacia tres años en provincias Camagüey y Oriente; acepta ventas a comisión o cualquier otro trabajo, no tenga pretensiones, lo que deseo es trabajar; llamar a Gómez Llaguno, teléfono U-5506 o escribir a Estrada Palma 202, Santos Suárez. S-16

o11 AGENTES Y VENDEDORES

OPORTUNIDAD EXCEPCIONAL PAra personas activas, con relaciones en el comercio e industria. Negocio fácil, necesario y de absoluta seriedad y garantías. Remuneración según aptitudes. Informes Edificio Larrea, Empedrado y Aguiar Departamento 320, de 2 a 5 exclusivamente. S-11

SE SOLICITA UN VENDEDOR FAbricante limpiadores solicita vendedor activo, competente, industrioso y buen carácter. Mencione si habla inglés, informe ampliamente sobre su experiencia ventas los nombres direcciones tres firmas que recomienden. Su edad no menor de 26 años. Si interesa posición que ofrezca vasta oportunidad para adelantar escriba a DIADIO DE LA MARINA, departamento de anuncios Clasificados. S-11

.13 SOCIOS

ROPA Y SEDERIA. MAGNIFICA tienda, se admite un socio o se vende en el punto de más tráfico de la Habana, próxima a la Isla de Cuba. Se necesita más el hombre que el dinero. No curiosos. Informes Sr. Gómez.—Monte, 163 (Altos). S-13

s14 SOLICITUDES VARIAS

SOLICITASE MATRIMONIO SOLO español para encargado de casa de vecindad. Referencias personales. Informan en Carmen 62, altos, cerca de Vives. S-14

ASMA

Probar para crer. Por violento que sea un ataque de asma, desaparece en veinte minutos con la primera dosis del nuevo producto **LACTUSAN.** No contiene narcóticos calmantes, ioduros, ni ninguna otra droga alterante. Recorte este anuncio y pase a recoger una **muestra grátis.** Debe venir el paciente personalmente. Infanta 59, entre Carlos III y Estrella, Habana. Teléfono: U-4000, Farmacia. También la enviaremos por correo al recibo de diez (10) centavos en sellos.

SE OFRECEN

o1 CRIADAS Y CRIADOS

DESEA COLOCARSE UNA ESPAÑOla formal y trabajadora, de criada cocinera o manejadora; sabe su obligación; sale al campo. U-4380. O-1

JOVEN ESPAÑOLA DESEA COLOcarse para criada de manos o manejadora. Cuartos o comedor, tiene buenas referencias. Telf. F-2084. O-1

SE OFRECEN

1 CRIADAS Y CRIADOS

SE DESEA COLOCAR UNA ESPAñola para criada de mano o manejadora entiende algo de cocina, tiene referencias. Telf. X-1885. O-1

DESEA COLOCARSE UNA SEÑORA de mediana edad para criada de mano, sabe coser y tiene personas que la garanticen. Informan Concepción de la Valla No. 14, entre Marique y Campanario. O-1

DESEA COLOCARSE UNA SEÑORA española de mediana edad, en casa de moralidad para criada de manos o manejadora; entiende algo de cocina, es muy trabajadora; tiene buen carácter. Teléf. A-1985. O-1

SE DESEA COLOCAR UNA MUCHAcha española para criada de manos o manejadora. Lava y plancha; tiene referencias. Informan: Teléf. F-6775. O-1

DESEA COLOCARSE UNA JOVEN española para comedor o cuartos, o lo mismo para manejar, sabe coser y cortar bien, Teléfono U-6606. O-1

JOVEN JAPONES SE OFRECE PARA criado de manos; sabe cumplir bien su obligación; sin pretensiones; honrado; tiene buenas referencias. Teléfono U-8153. O-1

MUCHACHA ESPAÑOLA FINA, DEsearía colocarse en una casa seria, para habitaciones y costura y atender la ropa; sabe perfectamente el servicio fino. Informes: M-7789. O-1

SE DESEA COLOCAR UNA SEÑORA para cocinar en Clínica y desea dormir fuera. Telf. F-6228.

ESPAÑOLA: DESEA COLOCARSE para cuartos o coser, corta por figurín. Informan: M-5254. O-1

DESEA COLOCARSE MUCHACHA española de criada de manos o manejadora. Teléfono M-7682. O-1

MUCHACHA ESPAÑOLA SE OFRECE para los quehaceres de casa de poca familia o cocina. M-4682 O-1

DESEA COLOCARSE JOVEN ESPAñola para criada de manos o manejadora; no le importa cocinar y limpiar siendo corta familia. Informes: Villegas 21. Teléf. M-9007. O-1

SE DESEA COLOCAR UNA JOVEN española de criada de manos o todos los quehaceres de la casa; tiene referencias. Informan: Tel. I-3499. O-1

SE OFRECE CRIADO DE MANOS ESpañol; sirve a la rusa; tiene buenas referencias. Teléf. A-1379. O-1

DESEA COLOCARSE UNA JOVEN española para criada de cuartos o de manos; sabe coser y vestir señora; tiene buenas referencias. M-2563. O-1

DESEA COLOCARSE UNA ESPAÑOla de criada de manos o de cuartos; sabe coser, tiene quien la recomiende. Teléf. FO-2125. O-1

DESEA COLOCARSE UNA JOVEN española de criada de comedor o manejadora; sabe cumplir con su obligación, tiene buenas referencias. Teléfono M-3274. O-1

SE DESEA COLOCAR UNA JOVEN española para criada de manos o manejadora; tiene buenas referencias. Teléf. F-6169. O-1

MUCHACHA FINA, ESPAÑOLA, DEsea colocarse en casa seria, para habitaciones y coser o para el comedor; sirve a la rusa; acostumbrada al servicio fino; buenas referencias. Teléfono A-3453. O-1

DESEA COLOCARSE UNA JOVEN, para criada de manos. M-2110. O-1

DESEA COLOCARSE UNA ESPAÑOla para cuartos o comedor o criada de manos; sabe lavar y planchar ropa fina. Informan: Teléf. A-5173. O-1

DESEA COLOCARSE UNA JOVEN española para cocinar y limpiar. Teléfon U-8239. O-1

SE DESEA COLOCAR JOVEN ESPAñola para criada de manos o comedor; sabe lavar y planchar; es trabajadora y formal; con referencias. Teléfono U-8239. Florinda. O-1

SE DESEA COLOCAR UNA ESPAÑOla para cuartos, comedor; sirve a la rusa. Teléf. F-3801.* O-1

SE DESEA COLOCAR UNA JOVEN española, de criada de manos o manejadora; tiene buenas referencias; no tiene pretensiones. Informes: Teléfono F-2154. O-1

DESEA COLOCARSE DE CRIADO DE manos, joven español fino en servicio de comedor; no tiene pretensiones en el sueldo; referencias de buenas casas en que ha trabajado. Llamen: Teléf. F-6185. O-1

SE OFRECE UNA JOVEN ESPAÑOla, buena costurera; sabe cortar por figurín; para limpieza de cuartos y coser; desea casa de moralidad; tiene buenas referencias. Llame al Teléfono M-7682. O-1

DESEA COLOCARSE UNA JOVEN española de criada de manos o habitaciones; está acostumbrada al servicio de buenas casas; tiene referencias; desea casa de moralidad. Teléfono I-7251. O-1

SE DESEA COLOCAR UNA SEÑORA de mediana edad, para criada de manos o manejadora, con buenas referencias; tiene mucha práctica con los niños. Teléf. F-4757. O-1

DESEA COLOCARSE UNA ESPAÑOla para criada de manos o cuartos; entiende algo de costura, zurcir bien, lava, plancha ropa fina, es cariñosa con los niños; muy buenas referencias. Teléf. F-6181. O-1

o2 COCINERAS Y COCINEROS

SE DESEA COLOCAR UNA MAEStra cocinera repostera, de color, fina, nada más que cocina, no hace limpieza más que la de la cocina; duerme en la colocación; no le importa ir al campo. Llame Teléf. F-3437. O-2

SE OFRECE UNA BUENA COCINEra española; no le importa ayudar a los otros quehaceres; sabe cumplir con su obligación; tiene buenas referencias de otras casas donde ha trabajado. Teléf. F-5665. O-2

SE DESEA COLOCAR UNA ESPAÑOla para cocinar en cada de moralidad. Teléf. F-6164. O-2

SE COLOCA UNA COCINERA INglesa de color; lleva tiempo en el país; cocina americana y criolla; es repostera; tiene buenas referencias. Informan: Teléf. F-6125. O-2

SE DESEA COLOCAR UNA COCINEra española, competente en el trabajo; no se coloca en casa de poso sueldo; no duerme en la colocación. Informan: Teléf. M-4482. O-2

JOVEN ESPAÑOL DESEA COLOCARse de cocinero; conoce las tres cocinas, principalmente la francesa; es buen repostero; con buenas referencias de casas conocidas. Tel. FO-1129. O-2

SE COLOCA MATRIMONIO JOVEN español sin hijos, ella para cocinar o limpiar, él de criado o jardinero; no les importa salir para el campo; tienen referencias. Monte núm. 366. Teléfono A-9032. O-2

SE DESEA COLOCAR UNA JOVEN española para cocinar y limpiar si es corta familia; sabe cumplir con su obligación; tiene referencias. Teléfono M-3274. Llamen por Dosinda. O-2

COCINERO ESPAÑOL DESEA CASA particular o del comercio; cocina española, criolla; desea casa que tenga despensa; no saca comida ni tiene pretensiones; tiene buenos informes. Teléf. M-8633. O-2

MUCHACHA CUBANA DESEA TRAbajar para cocinar, limpiar o manejadora en Vedado. No duerme en colocación. Teléfono F-5022. O-2

SE OFRECE BUENA COCINERA ESpañola; cocina española y criolla; sabe de repostería; tiene buenas referencias. Informan: Teléfono M-9245. Monte 103. O-2

SE OFRECEN

2 COCINERAS Y COCINEROS

SE DESEA COLOCAR JOVEN ESPAñola, para cocinar y limpiar corta familia; prefiere la Habana. Informes: M-5551. O-1

SE DESEA COLOCAR UNA JOVEN sabe cocinar bien y tiene referencias. Teléf. A-4441. O-2

DESEA COLOCARSE SEÑORA BLANca para cocinar si es corta familia, cocina y limpia, está acostumbrada a servir casa fina, tiene referencias. Sabe cocinar, no menos $12. I-6027.

c3 MANEJADORAS

SE DESEA COLOCAR UNA ESPAÑOla para manejadora o criada de manos; tiene inmejorables referencias. Teléf. U-7656. O-3

o10 OFICINISTAS

TENEDOR DE LIBROS. CORRESponsal, Mecanógrafo, habla inglés, Cubano, blanco, buenas referencias.—Ofrece sus servicios, fijo o por horas, pocas pretensiones.—García, M-4238.—Gervasio número 37. O-10

COMPRAS

1 CASAS.

COMPRO CASAS Y SOLARES, HAbana y Vedado, al contado. Facilito dinero en hipoteca; avíseme, pasaré a domicilio. Neptuno 208, entre Oquendo y Soledad, bajos. Teléf. U-1802. C-1

3 FINCAS RUSTICAS

COMPRO FINCA 1 MEDIA A DOS caballerías con casa para familia, agua abundante, módico precio, no Corredores. Informan 10 de Octubre No. 716. Bodega. C-3

4 ESTABLECIMIENTOS

COMPRO CASA DE HUESPEDES O alquilo una propia para negocio, que esté bien situada. Llamar al U-3632.—Sra. Morales. C-4

COMPRO TREN DE BICICLETAS que desee cerrar y también piezas y accesorios y bicicletas de uso. Antonio, Amargura 96, bodega. C-4

6 AUTOMOVILES Y ACCESORIOS

SE COMPRA TODA CLASE DE AUtos y camiones para desarme; pago más que nadie. U-2392. Buick flamante en ganga; vista hace fe. C-6

Compro Au omóviles Usados

En buen estado para la reventa o propios para desarmar.

ACCESORIOS Y REPUESTOS NUEVOS DE IMPORTACION Y TAMBIEN DE USO. TODOS A PRECIOS BARATISIMOS.

J. S. García, Galiano 45, entre Virtudes y Concordia. M-2676 Habana.

SE COMPRA un Ford Victoria, del 32 o 31, en buen estado, si no es así no se moleste, no tratamos con agentes, al contado y verdadero precio de situación. Informan: Marín; Teléfono A-6256.

PARA UNA MOTOCICLETA CUALquier reparación o pieza para la misma la Casa Presas le ofrece la mayor garantía! Amargura núm. 51, telf. A.7769. C-6

9 MUEBLES Y PRENDAS

A-9540 COMPRO MUEBLES

Vendemos juegos cuartos y comedor, a $20.00.

COMPRO MAQUINAS

Coser ovillo, escribir, todas marcas. Juegos cuartos, comedor, sala, radios, etc. El Modelo, Monte 402, casi equina Tejas. A-9540. C-9

A-6650: COMPRO MUEBLES

En todas cantidades, juegos y piezas sueltas, máquinas Singer, muebles de oficinas, baúles, maletas. Pago más que nadie. «La Moderna», Salud 3. A-6620. C-9

A-9311: COMPRO MUEBLES FINOS y corrientes; juegos de cuarto, sala, comedor, Arte Moderno, Renacimiento Español. Casas completas, baúles, maletas, vajillas, enseres de cocina, servicios sanitarios. Lo compro todo. C-9

A-7791: COMPRO MUEBLES, LAMparas, pianos, máquinas de coser y escribir, objetos de arte, baúles, maletas, libros. Liquido casas completas. A-7791. C-9

M-3530. COMPRO BAULES, MUEbles, máquinas coser, escribir, buró, nevera, piano, ropa, libros, efectos clínicos, lunas antigüedades, prendas, pago bien, negocio rápido. M-3530. C-9

ORO

Compro en todas cantidades oro, plata, platino en joyas, monedas inclusive rotas. Pagando precio máximo. Bureau de Pignoraciones sobre Joyas, intereses reducidos. Establecido desde 1893. Obraspía 105.

U-2530: COMPRA MUEBLES FINOS, corrientes. Liquido casas completas, baúles, maletas, máquinas de escribir, de coser, etc. Oficina en general. Muebles clínicos. Objetos de arte. U-2530. C-9

(A-2035)

Compro muebles en juegos y piezas sueltas. Sillas y sillones de todas clases, máquinas para coser, burós, camas de hierro y todo lo relacionado al giro. Pago más que nadie. La Casa Bahamonde, Monte 146. Teléf. A-2035. C-9

A particulares y a Revendedores: COMPRO

ORO

(Casquillos de dientes, prendas viejas y toda clase de objetos de oro). Pago el más alto precio. Medina, San Miguel 29, entre Aguila y Amistad.

SE COMPRA

ORO

a particulares y revendedores, en todas cantidades; joyas, casquillos, monedas, todas formas. Pagamos mejor precio. Convénzase. Joyería **LA MINA** Galiano 69, entre San Miguel y Neptuno. C-9

M - 2680 SALUD 26

COMPRO MUEBLES, CASAS COMpletas, enseres entablecimientos, máquinar coser y escribir, objetos antiguos, archivos, baules, maletas, vendo lujoso juego de cuarto Raiz de Tuya y dos recibidores coloniales. C-9

¿SE EMBARCA USTED? LE COMpramos sus muebles y le vendemos los equipajes o le hacemos cambios. Compramos Radios y sillones de inválidos y objetos de valor. Teléfono M-7179. Salud 9. C-9

U-4800: COMPRAMOS MUEBLES ANtiguos y modernos, porcelanas, bronces, marfil, alfombras tapices, lámparas, máquinas coser y muebles de oficina, EL RAS. Compra-Venta. Zanja No. 52. C9

COMPRO MAQUINAS DE COSER

OVILLO CENTRAL, TAMBIEN VENdo desde $10.00. M-2655.

COMPRO RADIOS

Victrola pianos y toda clase de muebles. La Nueva Regente Salud 1. casi esq. Galiano, llame al M-2655.

MAQUINAS DE COSER, DE ESCRIbir y radios, se compran y se empeñan. Pagamos más que nadie. El Aguila de Oro. Tte. Rey 83. V9

COMPRO TODA CLASE de muebles o cambio por otros. También presto dinero sobre muebles, radios, máquinas de coser o cualquier otro objeto de valor. Llame: Telf. I-2262. Avise a «La Americana». Diez de Octubre núm. 230.

COMPRAS

10 UTILES DE OFICINAS

MUEBLES DE OFICINA

Compro, vendo, cambio, Máquinas escribir, sumar calcular coser burós pianos cortinas, sillas giratorias, libreros, archivos cajas caudales. Registradoras. Pago mejor que nadie. «La Nacional» Villegas 93. A-9915. C-10

11 INSTRUMENTOS DE MUSICA

COMPRO PIANOS DE TODAS LAS marcas que no sean pianolas, ni tengan comején. Llame al tel. M-3040. C-11

LIBROS E IMPRESOS

COMPRO LIBRETA DE DIGON Y Hermanos hasta 3 mil pesos, los pago en efectivo o en materiales de construcción. Informan en Rita y Calzada de Güines, fábrica de Mosaicos. Reparto Juanelo, pregunte por Carrecedo. C-13

COMPRASE HISTORIA UNIVERSAL por ONcken, moderna, usada, barata y otros libros, si convienen. M-2862 C-13

15 OBJETOS VARIOS

COMPRO ROPA

Usada y nueva; equipajes de todas clases. Avíseme: Amador, M-9136. C-15

COMPRAMOS TUBERIA DE CUATRO y seis pulgadas. Ofertas a A. C. Apartado 349. C-15

SE DESEAN COMPRAR DOS PRENsas para estampar artículos metálicos. Informes en Reyes. 21 Luyanó. D-7

U-2530. COMPRO ADORNOS ORO, plata, porcelana, bronces, marfiles, lámparas, tapices, platos de títulos y pared, pianos, radios, muebles. Liquido casas completas. U-2530.

CAMBIOS

4 ESTABLECIMIENTOS

CAMBIO ESQUINA Y BODEGA en la Habana, por una bodega en carretera o pueblo de la provincia; necesito irme de la Habana. Informes: San José y Belascoaín, cafeé. Alvarez. CC-4

VENTAS

1 CASAS.

EN $2,500 DOY UNA CASA CON tres cuartos. Otra con cinco en $3,500, una esquina preparada para altos en $3,500, a tres cuadras de Belascoaín. R. Valdés, Carmen 1-D, esquina a Campanario. V-1

VENDO O CAMBIO POR CASA O terreno en el Vedado, moderna casa quinta en reparto fuera de la Habana, con dieciocho mil varas de terreno, lugar muy alto y sano propio para familia con niños débiles. Por carretera o tranvía a 20 minutos del centro de la Habana. Informan reparto Arday» Sr. González o en Obispo número 94.

SE VENDE ESPLENDIDA RESIDENcia calle Baños 192, entre 19 y 21, acera sombra, más de un solar, varios frutales, Informan Teniente Rey 3, altos. V-1

VENDO MAGNIFICA RESIDENCIA moderna 2 plantas, 4 dormitorios, 2 baños, cuarto servicio criados, garage. Calle Doce entre Avenidas 10 y 11 ampliación Almendares. Precio situación facilidades. V-1

CASAS REVILLAGIGEDO, CERCA Monte, dos plantas, moderna, $3,500. Salud, cerca Oquendo, 2 plantas, sala, comedor, dos cuartos, etc., $3,000. Dejo parte 7 0|0. Campanería, Aguiar 68. M-7785. O-1

VENDO TODO $6.000 EDIFICIO 2 plantas, decorado, Juan B. Zayas esquina Libertad, Víbora, cada planta, portal, sala, tres habitaciones, baño intercalado, hall, comedor, cocina, patio. Además otra casa al lado, por Libertad, compuesta de portal, sala, recibidor, dos habitaciones, ba.o intercalado, cocina, patio, cuarto criados, servicios y lavadero. Véala cualquier hora. Alberto Cuervo. Obispo 59, altos. M-1537. V-1

VENDO $1.200 MODERNA CASA DEcorada, jardín, portal, sala, 2 habitaciones, baño intercalado, cocina, patio. S»Trampes D, entre San Mariano Sta. Catalina, Víbora, tranvía Santos Suárez y Omnibus, esquina. Véala de 1 a 5, está vacía. Alberto Cuervo. Obispo 59. M-1537. V-1

VEDADO, GANGAS.

BONITA CASA MODERNA 575 MEtros $6,500. Regia residencia costó fabricarla 60,000 hoy $19,500 gran lujo. Otra calle 17 esquina preciosa costó $125.000 $38,000. Gerardo Mauriz, Empedrado 30. B. M-7586. F-7815.

LINEA ESPLENDIDA ESQUINA 2 plantas mucho terreno. Otro precioso chalet 2,000 metros Paseo Ave. de los Presidentes esquina cantería lujosa, $30.000 . Otra próxima 23 dos plantas. $15.000. Gerardo Mauriz. Empedrado 30 B. M-7586 y FO-7815.

REPARTOS ALTURAS DE ALMENdares, Miramar, La Sierra, casas y chalets casi regalados no espere que sea tarde, ordene a los teléfonos M-7586 y FO-7815, y pasaré a dar cuantos informes desee sin compromiso. Gerardo Mauriz, Empedrado 30 B. V-1

CERRO VENDO CASA SALVADOR 19.1|2 entre Chaple y Moreno, admito oferta, sala, saleta, tres cuartos, baño, $2,000contado $700. Díaz, Galiano 75. Café «Encanto». M-9276. V-1

2 SOLARES

GANCA. A PRECIO DE SITUACION se vende el solar situada en Manrique y San José, informan Finlay 143, Sr. González. V-2

VENDO MUY BARATO UN SOLAR completamente urbanizado en el Reparto Lawton. Mide 10x41. Informan de 1 a 3 en el F.O.13382. V-2

3 FINCAS RUSTICAS

SE VENDE FINCA 5½ CABALLErías, lindando a la Carretera Central, en $5.000. Otra en Loma Tierra, 1 caballería, $2.000. Precios de verdadera ganga, por necesidad urgente. M. García, Monte 306. V-3

FINCA. SE VENDE O CAMBIA POR casa buena y grande en el Vedado, alturas Almendares o la Sierra, 3|4 caballería y dos casas, una de ellas muy buena con 8 cuartos y tres baños. Informan I-6068. V-3

4 ESTABLECIMIENTOS

BODEGA EN $350. SOLA EN ESquina moderna, libre de deudas, se dan facilidades de pago. Informes: San José y Belascoaín, café, de 1 a 5. Angel Alvarez. V-4

VENDO Y COMPRO BODEGAS, CAfés, lecherías, hoteles, casas de huéspedes; damos y tomamos dinero en hipoteca. Véanos, tenemos buenos negocios; bodeguitas baratas. Pérez y Cuenya. Monte y Someruelos, café. V-4

APROVECHE LA OPORTUNIDAD. Se vende una magnífica bodega por el valor de la mercancía, por no poderla atender su dueño en lo mejor de Santos. Informes en los altos de la bodega de J. B. Zayas y General Lee. V-4

CEDO BODEGA ARMATOSTES, ENseres propia para asiáticos,no hay por allí ninguno y hacen falta, el pueblo los pide, Edificio «Campana», Calzada Columbia esquina Godínez. V-4

VENTAS

5 BOVEDAS Y PANTEONES

CEMENTERIO. VENDO MAGNIFICO panteón de 2 bóvedas bien situado con tapas de mármoles. También una bóveda con osario. Precio de situación. Polo, M-3514. V-5

EN 450 PESOS VENDO UN PANteón de dos bóvedas de esquina próximo a la entrada en la primera calle a la derecha. Telf. A-9118 de 1 a 3. Carmen 1-D. V-5

v6 AUTOMOVILES-ACCESORIOS

OMNIBUS FORD DE 1931 COMPLEto en buenas condiciones se vende barato y con facilidades de pago. Agencia Ford de Marianao. FO-9240.

VENDO POR EMBARCAR, STUDEbaker cerrado, flamante, como nuevo, 5 pasajeros, 5 gomas nuevas; chapa particular, en $400, costó $2.400. No deje de verlo. San Nicolás 124, garage. Teléf. M-9134. V-6

SE VENDE UN CHEVROLET DEL 28 en buenas condiciones. SOL 15.1|2 Garage. V-6

AUTOMOVIL GRAHAM, TIPO SPORT 5 pasajeros, abierto, dos puertas, garantizo 30 kilómetros por galón completamente nuevo, muchos extras, baúl chapa, gomas nuevas lo doy en $160.000. I-5858. V-6

SE VENDEN: BUICK CUBIERTO Y Marmon cerrado, ambos de 5 pasajeros, muy baratos y en perfectas condiciones. Lucena 8½, entre San Miguel y San Rafael. V-6

JOSE PRESAS. COMPRO MOTOCIcletas de cualquier marca y en cual quier estado. Amarguro No. 51, Teléfono A-7769. C-6

LINCOLN, SIETE PASAJEROS, GOmas, fuelle y pintura Duco nuevo, perfectas condiciones. Véndese por lo que vale el radiador. Garage «Santa Teresa». Infanta 26, entre Neptuno y Concordia. V6

TANQUE PARA CAMION, propio para alcohol o gasolina, 3 compartimentos, 1000 galones de capacidad, completo y con sus llaves y depósito de medidas, en ganga. Agencia Ford de Marianao. FO-9240.

SE VENDE CAMION FORD MODELO T, sinfin de 1 y media tontlada, carrocería de estaca, en perfectas condiciones. Blanco núm. 16. Garage «Ambos Mundos». V-6

VENDO ESTUDEBAKER DE CINCO pasajeros en buenas condiciones, acabado de pintar, chapa y buenas gomas; se da a primera oferta. Zulueta núm. 22, bar. V-6

LINCOLN, SIETE PASAJEROS, GOmas, fuelle y pintura Duco nuevo, perfectas condiciones. Véndese por lo que vale el radiador. Garage «Santa Teresa». Infanta 26, entre Neptuno y Concordia. V-6

7 MAQUINARIAS

SE VENDE CONCRETERA REX 53. Se garantiza como nueva. Casa Tuna. Luyanó, Juanelo. Tel. X-1613. V-5

9 MUEBLES Y PRENDAS

VENDO JUEGO DE CUARTO ARTE Moderno, último tipo, con chiffonier, color caoba, $55. San Nicolás 266, altos. V-9

FAMILIA VENDE LUJOSO JUEGO cuarto, último modelo, tres cuerpos, costó $300, $95; comedor regio, Renacimiento tallado, cuero repujado, recibidor fino, $25; lámpara. Concordia 127, Belascoaín y Gervasio.

LA CASA GAYZON, NEPTUNO NO. 168. Se liquidan 409 sillas de caoba la que las da a $15 docena. V-9

URGE VENDER JUEGO CUARTO modernista, 3 cuerpos, barniz muñeca, $38, otro mejor, barato. Sala: $12, lámparas, piano moderno, $35. San Joaquín 60, entre Monte y Omoa. V-9

MUEBLES DE TODOS ESTILOS, especialmente "Arte Nuevo" y fabricación rápida a elección del cliente, con grandes rebajas al contado y ventajosas facilidades de pago. Tenemos comprador para sus muebles en cambio por los nuestros y liquidamos a como quiera todas las existencias, así como lámparas, relojes de pie y de pared, radios, etc. Alquilamos incluso los de lujo, dándole opción a comprarlos con la mitad de rebaja. "La Casa Ruizánchez", Angeles 13, esquina a Estrella, (del 25 al 31). Teléf. A-2024. V-9

MUEBLES EN GANGA

Se liquidan a precios increíbles, varios juegos sala, cuarto y comedor, Tenemos muchas especialidades por proceder de familias que se embarcan. Tenemos un completo surtido en equipajes a precios muy económicos! Le compramos sus muebles en cambio, papándoselos más que nadie. Compramos un sillón de inválido. Salud número 9, M-7179. V-9

«LA INGLESA»

«LA PREDILECTA», MUEBLES

Sin dinero fondo ni fiador, juegos de cuarto, comedor, sala y recibidor; camas 3 pesos; lámparas 2 pesos. Facilidades de pagos, «La Predilecta», San Rafael 171. entre Marqués González y Oquendo.

FAMILIA VENDE SUS MUEBLES, flamante juegos cuarto, 3 cuartos moderno, otro $35.00, sala magnífico piano, costó $800.00, $75.00, urge venta. San Miguel No. 97, bajos entre Campanario Lealtad. V-9

DESPUES DE BALANCE

Ofrecemos muebles finos de los de «Ros y Novoa» al precio de los de chinchal. Alquilamos sillas plegadizas. Vendemos a plazos. Cambiamos sillería vieja por la nueva irrompible de Viena «Thonet». J. Naveira S. en C. Galiano 94. V9

MUEBLES EN GANGA

Juegos cuarto $25; sala $15; comedor $30; escaparates $7. con lunas $12; camas $5; mesas correderas $4; aparadores $5; 6 sillas y 2 sillones $9; máquinas de coser e infinidad de objetos. Se compran y cambian muebles. San Rafael 107. U-7926.

LA PRINCESA

V-9

CASA ARECHAGA. SI USTED NEcesita muebles, visite los talleres del Siglo, donde encontrará preciosidades por poco dinero; compre directamente y comprará lo mejor. Manrique 184 Ebanistería. V-9

MUEBLES EN GANGA

Juegos cuarto Arte Moderno, $4 mensuales; comedor, caoba, último estilo $3.00 mensuales; sala o recibidor modernísimos $3.00 mensuales; juego cuarto 3 cuerpos, caoba, últimas creaciones $5.00 mensuales. Precios muy bajos.

"LA EMINENCIA", NEPTUNO 188 V9

OBJETOS DE ARTE. GRAN LIquidación, porcelanas, bronces, marfil, máquinas escribir y coser, juegos comedor, cuarto, sala, lámparas, pianos, neveras. Los Tres Hermanos. Consulado 94 y 96. Teléfono A-4775. V-9

VENDO JUEGOS ARTE MODERNO, caoba, cuarto 3 cuerpos, $45.00, sala espejo colgado, comedor completo, último tipo; Singer ovillo $17.00, lámparas modernas. Maloja 151, Lealtad y Escobar. V-9

VENTAS

9 MUEBLES Y PRENDAS

MUEBLES EN GANGA

Se liquidan a primera oferta y se hacen encargos, arreglos y cambios en «El Cedro», Galiano número 123, entre Zanja y Barcelona.

10 UTILES DE OFICINAS

MAQUINAS, BUROS

De oficina, escribir, sumar, calcular, coser, mimeógrafos, adesógrafos, multígrados, archivos, cajas caudales, libreros mesas y equipos oficinas en general. No reparo precio. Véalos. Villegas 6. Teléfono A-8054. Losada. V10

PUPITRES, COMPRO, VENDO, BUrós, libreros, máquinas de escribir, sumar, calcular, mimeógrafos, muebles de oficina en general. Llame. Véalos. Villegas 6. Teléfono A-8054. C-10

INSTRUMENTOS DE MUSICA

PIANO SIN COMEJEN, FRANCES, teclado blanco, $18. Gloria 168, bajos. V-11

ARMONIUM, SE VENDE UNO PEqueño en buenas condiciones, como para Iglesia, ópera, etc.. También vendo música orquesta para 80 profesores, óperas conocidas. Informan: Teléfono A-7632. V-11

REGIO PIANO COLOR CARAMELO propio para concierto, todo caoba refractario al comején, con funda y banqueta. Costó $1.200, (está nuevo) en $80.00. Pocito 27, Víbera. V-11

DOS BUENOS PIANOS «BLUTNER» «Chassaigne» en magníficas condiciones, caoba, teclado blanco, grandes voces, sin comején. Verdadera ganga, $30 y $20. Lealtad 142, cerca de Estrella. V-11

LIQUIDAMOS, POR CAMBIAR DE negocio, una enorme cantidad de pianos de absoluta garantía, a precios nunca soñados, y con facilidades de pago. San Rafael y Oquendo. "La Predilecta". V-11

ORTOFONICA VICTOR TIPO «CREdenza», costó $400 vendo en $22.00 casi nueva con magníficos discos. Monte 198, Cuchillería, entre Rastro y Belascoaín V-11

12 RADIOS

RADIOS MAJESTIC, 1934, DESDE $5.00 mensuales, nuevos. Acepto parte pago. Radios, muebles, usados. Compro, vendo y cambio. Véalos: Jesús del Monte 27, altos, una cuadra esq. Tejas. A-5704. V-1

LIBROS E IMPRESOS

VENDO TESORO JUVENTUD. DICcionario Sopena, Vida Napoleón, Obras Homero, Mitología Iustrada, Historia Naciones, Seres Vivos Creación y otros magníficos. Casi regalados. "La Predilecta", San Rafael y Oquendo. V-13

14 CAJAS REGISTRADORAS

REGISTRADORAS «NATIONAL», desde $5.00 mensuales. Hago cambios. Por limpiarlas, engrasarlas, reajustarlas, desde $2.00. Niquelarlas desde $10.00. Esmaltarlas caoba, desde $15 Reparaciones precios situación. San Rafael 51. V-14

SE VENDE UNA CONTADORA NAtional en perfectas condiciones, se da barata por cierre comercio, véala en calle 6 y Avenida 1a., Buena Vista. Tienda, Es una ganga. V-14

15 OBJETOS VARIOS

SE VENDEN TRES MAGNIFICOS abrigos de señora (uno de noche), y dos mantillas de Honda, en Prado 33, altos. Teléf. A-5049. V-15

SASTRE O CAMISERO: VENDO MUY barato dos mostradores, dos máquinas, varios maniquíes y otros enseres. Camisería y Sastrería. Rayo 31, bajos. V-15

APROVECHE GANGA. VENDO NEgocio de película, equipados con los más modernos aparatos, listo para trabajar. Informan: M-6868. V-15

VENDO UNA PICADORA DE CARne Dayton, y una pesa Toledo, propia para carnicería bodega, a precio situación. Habana 116 1|2, entre Amargura y Teniente Rey. V-15

OBJETOS ARTE PARA REGALOS, porcelanas, marfiles, bronces, lámparas, cuadros, platos, juegos plata, alfombras, e infinidad de otros objetos. No se repara precio. San Rafael y Oquendo. "La Predilecta". V-15

AL QUE PRIMERO LLEGUE SE venden 4 vidrieras engrampadas de 6 piés de largo y 2 de vuelta de 4 pies. Vendo armatostes, efectos eléctricos. Informarán Cintra número 24, (Cerro). V-15

REPARACIONES

1 CASAS

REPARACIONES ALBAÑILERIA EN general, gran conocimiento en el ramo cerámica, hornos, baños, yeso. Estuco por pequeño que sea su trabajo. Llame al M?3149. Daniel Trigo, Hotel Zabala. Virtudes y Consuelado.

9 MUEBLES Y PRENDAS

REPARACIONES DE NEVERAS DE todas las marcas, esmaltamos con laca, Repuestos de todas clases, rápida atención. Precios económicos.—Avísenos. Sitios 16. Telf. A-5901. R-9

REPARACION MUEBLES, BARNIZAmos, enceramos, esmaltamos sus muebles, juegos portal mimbres, neveras. Seriedad, precios económicos, domicilio si desea. F-4703, García Villas, mecánico instalado electricista. 17 y F. R-9

DINERO-HIPOTECAS

d1 SE TOMA

TOMO $25.000 EN PRIMERA HIPOteca, sobre expléndida garantía en la Habana, pago bien interés. Alberto Cuervo. Obispo 59, altos. M-1537. D-1

PARA HIPOTECAS. NO PIERDA tiempo, vea a Martínez y Prieto O-Reilly número 23, Teléfono A-6951. Grandes y pequeñas cantidades facilitamos a bajo interés. Habana, Marianao y sus barrios A-6951 D1

d2 SE OFRECE

CEDO CREDITO HIPOTECARIO $42.000, grava propiedad Habana, que precio hoy vale $300.00, tiene buen interés, falta añe y medio por vencer, pierdo algo. Alberto Cuervo. Obispo 59. M-1537. D-2

DINERO

No pierda tiempo. Cuando necesite tomar dinero en hipoteca o pagarés, vea a Fernández Alvarez, San Ignacio No. 50. Telf. A-4432, de 2 a 5. Operaciones rápidas y absoluta reserva. D-2

DINERO-HIPOTECAS

d2 SE OFRECE

DINERO

Sobre joyas, muebles, ropas, objetos de valor. Compro y vendo baúles, maletas y oro viejo. Mucha reserva en las operaciones. «La Nacional». Villegas No. 93. Teléf. A-9915. D-2

ENTIDAD RELIGIOSA DESEA COlocar en hipoteca de 500 a 1.000 pesos sobre casas modernas; también algún dinero sobre panteones. A-9118 de 1 a 3. Trato directo. D-2

DOS MIL PESOS AL 10.0|0 SE TOman con primera hipoteca de casa esquina, con bodega y dos casitas contiguas, una cuadra calzada la Víbora y dos concurridas esquinas San Francisco y Estrada Palma. Trato directo. Diez de Octubre 665.« Frutos del País».

PRESTAMOS

DINERO SOBRE JOYAS

Desde el 1 %

Vendemos muebles, joyas, baúles y maletas

«LA PERLA»

Animas 84. casi esp. a Galiano.

d3 BONOS Y ACCIONES

VALORES: COMPRO ACCIONES Compañía Cubana de Electricidad. Compro y vendo Bonos y Acciones de todas las Compañías cotizable y no cotizables en Bolsa, Manuel Piñol, Obrapía 17. D-3

COMPRO ACCIONES Y BONOS DE todas clases y de la Compañía Cubana de Electricidad. Ciro del Campo, I-2167 de 1 a 2 o de 8 a 9 p.m. D-3

d4 GIROS Y LETRAS

N. GELATS Y COMPAÑIA

Las tenemos en nuestras bóvedas, construídas con todos los adelantos modernos y las alquilamos para guardar valores de los interesados. En esta oficina daremos todos los detalles que se deseen.

CAJAS RESERVADAS

106 Aguiar 108 esq. a Amargura.

PARA LAS DAMAS

pd3 INTERES PARA LAS DAMAS

MADAME KUZMA: EX MODELISTA de las principales casas de París y Viena, creadora en sombreros finos, transforma toda clase de sombreros, modelándolos en su cabeza, desde 1. Trayendo cascos nuevos también cobra por trabajo $1. San Rafael 7, altos, por Amistad. PD-3

PIERNAS DELGADAS ES MUY COrriente oir decir ¡lástima de piernas tan flacas! al observar a una hermosa mujer con unas piernas delgadas. Eso se puede evitar. ¿Quiere saber cómo? Escriba a M. Duproix, Máximo Gómez 118, altos, Habana, Cuba. Remita 20 cts. en sellos de correos y recibirá instrucciones e informes confidenciales. PD-3

PARA EL HOGAR

ph2 INTERES PARA EL HOGAR

LIMPIO Y ARREGLO COCINAS GAS, tengo piezas de uso. Traslado lámparas desde un peso. Instalaciones en general. F. Sosa, A-9184. P-H-2

ENSENANZAS

e1 PROFESORAS Y PROFESORES

PROFESORA, INGLES Y FRANCES, desea familia para enseñar niños y señoritas. Excelentes referencias. Llama, F-3437. E-1

PROFESORA DE INGLES TIENE ALgunas horas disponibles para dar clases en su casa o a domicilio. Llamen al telf. M-1814. E-1

TRADUCCIONES DE INGLES Y ESpañol por profesora americana. También clases de inglés. Dos cuadras de la Universidad, Edificio Castro, 25 y O. bajos derecha. F-6470. E1

DR. JOSE J. RODRIGUEZ FEO

Clases de Matemáticas

Muralla 55, altos, de 9 a 12. E-1

CLASES DE INGLES y francés. Método práctico y progresivo. Profesora inglesa. F-1597.

PROFESORA FRANCESA, GRADUAda Universidad París, da clases de francés y literatura a domicilio y en su Academia. Se hacen también traducciones. Telf. F-2658. E-1

INGLES

Enseñado por profesora americana. Sorprendentes resultados en pocas semanas. El discípulo leerá, escribirá y hablará el inglés en breve tiempo. Lecciones a domicilio también. Miss Kapan, Hotel «Royal Palm». A-7277.

INGLES, TAQUIGRAFIA, (INGLESA y española) Teneduría, Cálculos Mercantiles, Aritmética, Algebra, Caligrafía, Mecanografía y Ortografía. Clases a domicilio por el profesor F. Heitzman, Monte 103. altos. Teléfono M-9247.

PROFESORA DE INGLES (LONdres) da clases de su idioma a domicilio y en su casa, Galiano 57 esquina a Concordia. Piso 1. Apartamento 3. E-1

PROFESORA DE INGLES (LONdres), da clases de inglés en su casa o su domicilio. Tel. A-1161 (2-5 en la tarde). Hotel Florida. E-1

PROFESORA TAQUIGRAFIA «PITman», mecanografía al tacto. Ortografía, Instrucción, corte, Costura, Bordados, Da clases particulares y en colegios. Enseñanza práctica y rápida. Precios módicos. Teléf. M-3406. E-1

e3 ACADEMIAS

. ACADEMIA "LA ESPERANZA" .

Manrique 22, entre Lagunas y Animas. Preparación especial para cursillos de Bachillerato, Comercio, Inglés, Francés, Aritmética, Taquigrafía, Mecanografía, Gramática, Ortografía. Enseñanza Primaria. Profesorado graduado. Precios reducidos. E-3

INTERES GENERAL

CELESTINA. ALQUILA DISFRACES desde 70 cts. Alquilando 10 disfraces se regala uno, hay preciosidades. San Rafael No. 41, entre Manrique y San Nicolás. Abierto toda la noche. A-2492. I-G

DISFRACES PARA CARNAVAL. Alquiler: Cosacos, Rusas, Pompadours, Gauchos, Capuchones chinos, Húsares, Gitanas, Piratas, Sevillaas. Antifaces, Pelucas, Barbas, Bigotes. Gran Lujo. "Pilar". Virtudes 28, entre Aguila y Amistad. M-9392. IG

POR GRATITUD y para bien de los enfermos del Estómago, Hígado, Vesícula biliar, Colitis, Ulcera, Intestinos, etc., enviaré nombre y detalles del notable patente moderno, que gracias a Dios me libró, en poco tiempo, de antiguos y dolorosos sufrimientos. Mande las señas a Joyería Marzo Galiano 88. Habana.

LOS DOS HERMANOS

Lavandería y Tintorería necesita Ud. que le cuiden su ropa. Mándela a las 2 Hermanos, Pocito 32 entre M. González y Oquendo. Precio Módico. Telf.: U-9719. I-G

«PINAR». EL MEJOR CARBON DE pura Yana. Un peso saco grande con tortas de regalo. El preferido por las cocineras. Pídalo al depósito teléfono M-5405. I-G

M.E.C.D. 2016

AL MARGEN DEL CABLE

La perspectiva olvidada

Por RAUL MAESTRI

EN la prensa matutina de ayer se publicó una muy importante correspondencia de Wáshington. Aludo a un largo y explícito artículo del señor H. D. Klein aparecido en el periódico «El País». El autor informa sobre la alta opinión americana frente al proceso de Cuba y señala las naturales reacciones que de esta opinión se derivan.

Suena muy oportunamente este aldabonazo—que así quiero llamar al enjundioso reportaje. Uno de los más reveladores síntomas de la confusión y mezquindad que frustran el actual momento político cubano, es—sin duda—el olvido o la indiferencia que se observa en cuanto a los aspectos internacionales de la cuestión. Diríase que muchos han dado en impostar el hecho de nuestra insularidad geográfica a la zona de lo político, y creen así poder cultivar, con una confianza que es el revés de la inconsciencia, un desdén olímpico de las fuerzas de la política internacional.

En el fondo se trata, a más de la inercia de una tradición política despreciable, de un error intelectual de circunstancias. En el medio año de zarabanda agitatoria que llevamos han visto amagar gestos de ominosa presión exterior, pero el gesto no pasó de amago. Cuando no se trató de amagos, sino de una realidad contundente, fué una realidad terriblemente desprovista de gestos. Por lo mismo, ellos se quedaron como el que está en el pueblo y no vé las casas. Más tarde, se restableció la oficialidad de un sistema de relaciones, y los incautos del optimismo se dijeron: «aquí no ha pasado nada», lo que significaba para ellos, «aquí lo podemos hacer todo».

De manera que, resbalando entusiásticamente por el plano inclinado del error, después de la preciosa e instructiva experiencia han quedado menos experimentados que al principio. La experiencia, la necesidad de sus hechos y su sentido, se desarrollaba en una latitud; ellos quedaban en las antípodas, en la circunvalación ciega de alguna menguada noria.

Pero ni el optimismo inconsulto ni las vueltas a la noria, ni nada, es bastante para invalidar la realidad, para desterrarla de la mecánica cierta del mundo. Todas estas desviaciones, y proporcionalmente a la extensión alcanzada, no sirven sino para hacer más implacable la venganza fatal de la realidad.

Lo que el periodista de Wáshington quiere expresar, a la vuelta de muchas consideraciones y circunstancias, es en sí mismo obvio, aunque oportuno en razón de la impenetrabilidad ambiente: que Cuba, inserta de alguna manera en la fábrica de la civilización internacional, tiene determinados deberes internacionales que cumplir, y que si ella no cumple estos deberes, los deberes han de ser cumplidos sin ella o a pesar de ella. Y, por implicación, sustenta además qué estos deberes internacionales no son, en modo alguno, incompatibles con los derechos y deberes nacionales de Cuba, sino—antes al contrario—su natural remate y complemento. De manera que entre unos y otros—las tareas puramente domésticas de Cuba y su conducta internacional—existe una correlación de hecho perfectamente lógica.

¿Es ésta una particularidad nuestra, una discriminación cósmica en nuestra contra? Todo lo contrario—es la situación aneja a todos los Estados que, por puertas más o menos grandes, hayan entrado en el radio de la civilización. La mayoría de estos Estados, los plenamente civilizados, lo saben de sobra y no es menester recordárselos. A otros, hay aún que leerles la lección.

Y todo esto en lo económico como en lo político. El problema azucarero cubano-americano se plantea en tres planos: cuotas, diferencial y rebaja del arancel. Si no hay zafra el primer punto queda en el aire, con lo cual se torpedea toda la construcción. En tal caso, Estados Unidos ha de garantizarse otras fuentes supletorias de abastecimiento. Lo hará, y quedaremos condenados.

Las relaciones políticas entre los pueblos se han estrechado tanto que el quebrantamiento de ellas en cualquier extremo determinado provoca la movilización de los demás. Por añadidura, tal es el caso de Cuba. Si el Estado cubano se rebela contra esta realidad, el Estado cubano no tiene razón de ser ante el unánime criterio.

Aunque de sobra advertimos el precio carísimo de esta contingencia política. La actitud imbécil en que se hallan colocadas las llamadas «fuerzas vivas» de Cuba se debe, originariamente, a la corrupción traída por el complejo de intervencionismo. El cubano, como ciudadano, es el hombre acostumbrado a que alguien le saque las castañas del fuego.

Y parece pertenecer a la superior justicia de la historia que esta actitud poltrona acabe por quemarse en el propio fuego que la divierte y asusta.

Inglaterra firmó de mala gana la nota sobre la independencia de Austria

Dollfuss no cree práctica la unión aduanera con Italia, que la prensa considera segura

Se recuerda que Italia abrigó en 1922 un plan para la unión aduanera entre ambos países, teniendo que rechazarlo por no serle posible echar sobre sus hombres la carga del proyecto

LONDRES, febrero 19 (AP).—Es poca la duda que se abriga acerca de que Inglaterra se unió con cierta repugnancia a la muy discutida declaración franco-italiana a favor de la independencia austriaca que, en opinión de los políticos ingleses, carece de valor práctico.

Los comentarios de la prensa son unánimes en cuanto a restar importancia a la declaración que el «Daily Express» califica de «totalmente insignificante».

El «Daily Telegraph» mantiene la teoría de que la declaración no puede entenderse en manera alguna como alusión exclusiva a Alemania, sino que se refiere a todos cuantos tratan de poner en peligro la independencia de Austria, contra los deseos del pueblo.

«Pero por otra parte—sigue diciendo el periódico— la declaración no debe utilizarse a fin de que parte de la población austriaca se afilie a facciones adictas o contrarias al régimen, llámense fascistas, socialistas o nacional-socialistas. Inglaterra simplemente condena todo intento de establecer por la fuerza cualquiera forma de gobierno en Austria bajo la presión de una potencia extranjera.»

El «Daily Herald» predice que la ventaja francesa consistirá ahora en abogar por la restauración de los Hapsburgo.

NO SE CREE EN LA POSIBILIDAD DE UNA UNION ADUANERA CON ITALIA

VIENA, febrero 19 (WP).—Las informaciones extranjeras predicen la unión aduanera de Italia, Hungría y Austria como resultado de la proyectada conferencia que se celebrará en Roma entre Mussolini, Goemboes y Dollfuss, primeros ministros de los tres países citados.

Tal noticia se ha recibido en Viena con gran escepticismo, alegándose que Dolffuss, durante su reciente visita a Goemboes en Budapest, aprovechó la ocasión para exponerle sus dudas acerca de la practicabilidad de semejante plan en vista de que Italia no está en condiciones de ofrecer a Austria las compensaciones económicas necesarias.

Se recuerda en esta capital que Italia abrigó en 1922 un plan consistente en la unión aduanera ítalo-austriaca, pero que tuvo que abandonarlo a causa de que no le era posible echar sobre sus hombros la enorme tarea que dicho plan le imponía.

En una entrevista con el corresponsal del periódico «Reggel» de Budapest, el Canciller Dollfuss declaró hoy que aunque no puede confirmar ni negar las noticias referentes a la proyectada reunión de Roma, no es posible pensar en ninguna unión aduanera en las presentes circunstancias, aunque bien pudiera tratarse un plan de cooperación entre Austria y Hungría.

En los centros políticos austriacos se cree posible que de la conferencia de Roma salga un convenio tripartito, en virtud del cual los tres estados se comprometan a ofrecerse apoyo mutuo así como una acción concertada respecto de ciertas cuestiones.

Los nazis austriacos envían un ultimátum a Dollfuss, al que dan ocho días de tregua

El descubrimiento de centenares de pistolas, bombas de gases lacrimógenos y de humo en poder de la organización nazista en Trieste, compuesta de austriacos, fué causa de su disolución

MUNICH, Alemania, febrero 19. (AP).—Los Nazis austriacos, por medio de su exilado jefe Theodore Habicht, han enviado un ultimatum al Canciller Dollfuss, concediéndole una tregua de ocho días.

Comunican al jefe del Gobierno de Austria que transcurrido ese plazo tendrá que entregar las riendas del poder a los Nazis o prepararse para hacer frente a la reanudación de la lucha.

DISUELTA UNA ORGANIZACION NAZI EN TRIESTE

TRIESTE, febrero 19. (AP).—Las autoridades italianas han ordenado la disolución de la organización nacional socialista de Trieste, compuesta en su mayoría de austriacos, como resultado del descubrimiento hecho por la policía de centenares de pistolas, bombas de gases lagrimógenos y bombas de humo en poder de distintos miembros de dicha organización.

EL SEPELIO DE LAS VICTIMAS DE LOS MOTINES VIENESES

VIENA, febrero 19. (AP).—A la una de la tarde de mañana se efectuará el entierro de más de sesenta soldados, policías y ciudadanos adictos al Gobierno del Canciller Dollfuss, que perdieron la vida en los motines registrados en las calles de esta capital.

Todavía no se ha podido precisar el número a causa de que depende de los preparativos de los familiares de las víctimas.

Hubo 16 muertos al chocar un tren y un automóvil, en Italia

En las elecciones municipales búlgaras obtuvo la victoria el grupo de gubernamentales

ROMA, Febrero 19 (AP).—Dieciseis personas perecieron hoy cuando un automóvil que viajaba a gran velocidad chocó con un tren de pasajeros cerca de Populonia, en la línea Roma-Livornia.

El automóvil se incendió y quince de los pasajeros y un guardia murieron a consecuencia de las gravísimas quemaduras que recibieron. Otro pasajero está gravemente herido.

TRIUNFO EL GOBIERNO EN LAS ELECCIONES DE BULGARIA

SOFIA, Bulgaria, Febrero 19 (AP).—En las elecciones celebradas ayer en 2,030 ayuntamientos de este país, el bloque gubernamental obtuvo una gran victoria, alcanzando el sesenta y cinco por ciento del total de los votos depositados en las urnas.

Las elecciones se desenvolvieron dentro de la mayor tranquilidad.

Los comunistas que en las elecciones anteriores habían sacado el catorce por ciento de los votos, no lograron obtener en las de ayer más que el siete por ciento escasamente.

OCUPADA LA REDACCION DE UN PERIODICO

VIENA, febrero 19. (WP). — Las fuerzas de policía, cumpliendo órdenes del Gobierno de Dollfuss, han ocupado la redacción del periódico socialdemocráta checoeslovaco «Delvicki Listi» incautándose de los originales y de la documentación que hallaron en el edificio.

Una americana, sera la dama de Honolulú

Miss Helen Pointdexter, graduada en Mille College, California, se convertirá en la primera dama de Honolulu, con motivo de la designación de su padre, J. B. Pointdexter, para el cargo de Gobernador de ese territorio.

Anteproyecto destinado a la conferencia de los países centro-americanos

GUATEMALA, febrero 19. (AP).—La Cancillería entregó hoy a la prensa el anteproyecto que presentará la delegación guatemalteca en la conferencia centro-americana que se inaugurará el 15 del próximo marzo.

Propone la confederación de Costa Rica, Nicaragua, Honduras, El Salvador y Guatemala, quedando cada Estado en la plenitud de su soberanía.

Expone que debe pactarse la unificación de la enseñanza, la validez de los títulos académicos, y la moneda, establecerse las bases fundamentales de la legislación civil y proclamar el arbitraje como medio supremo para la solución de todas las contiendas.

TY COBB CREE QUE EL BABE RUTH MEJORARIA SU SALUD EN LA COSTA

SAN FRANCISCO, California, febrero 19. (AP)--Tyrus Raymond Cobb que tiene historia dentro del base ball grande, especialmente en la Liga Americana, cree sinceramente que Babe Ruth podría prolongar su carrera basebolera unos cuantos años más si se decide a jugar este año en la Liga del Pacífico. El famoso hitter hizo esta declaración hoy al enterarse de que los propietarios del club San Francisco estaban dispuestos a conseguir los servicios de Ruth, caso de que no estuviese en buenas condiciones después del entrenamien-

SIGUEN FIRMANDO LOS JUGADORES DE LOS DOS TEAMS DE NUEVA YORK

NEW YORK, febrero 19. (AP)—Siguen firmando sus contratos de 1934 los jugadores de los New York Gigantes y N. Y. Yankees. En el día de hoy se han recibido en las oficinas de estos clubs los papeles del outfielder Hank Lieber y los del infielder Jackie Saltzgaver, que han de ser probados en distintas posiciones regulares durante el entrenamiento próximo del club.

UN DEMENTE SE PRIVO DE LA VIDA EN SU HOGAR

Utilizando un alambre, se privó ayer de la vida en su domicilio, ahorcándose, Francisco Velarde Massoni, natural de España, de 54 años de edad, del comercio y vecino de General Lacret número 121.

Conducido al centro de socorro de Jesús del Monte, por el vigilante 1138, falleció sin que pudiera prestar declaración.

Luis Riera, que cuidaba a Francisco, declaró a la policía que éste se encontraba demente y al salir de la habitación en busca de un medicamento, aprovechó su ausencia para realizar el hecho, llegando a tiempo para descolgarlo, en cuyos momentos se presentó la policía que lo trasladó al centro de socorro.

Los familiares del suicida, se hicieron cargo de su cadáver, con la obligación de presentarlo en la mañana de hoy en el Necrocomio.

Derpués de pleitear varios años, una india hereda más de un millón de pesos

Hanna Anderson Daniels, de 21 años de edad, (a la derecha) india creek de pura raza, que vive cerca de Tulsa, Oklahoma, ha adquirido la suma de $1.050.000 como herencia de su madre, en virtud de un fallo de la Corte de Apelación del circuito de los Estados Unidos, después de varios años de litigio. Le acompaña su esposo, Mose Daniels.

Aprobó el Senado americano una ley que la oposición ha considerado como socialista

Se trata de la concesión de un crédito de $820 millones para fabricación y reparación del mobiliario en la fábrica del gobierno. En tres días llegaron cien millones en oro

WASHINGTON, febrero 19 (AP). Desatendiendo los gritos de «eso es socialismo», el Senado aprobó hoy por 34 votos contra 29 un proyecto de ley concediendo un crédito de 820.000,000 de dólares al departamento del Tesoro y al de Comunicaciones para la fabricación y reparación de mobiliario y demás material en la fábrica que posee el Gobierno en Reedville, West Virginia, en cuyo desarrollo está interesado el Presidente Roosevelt.

Los defensores de la medida manifestaron que este es el primer experimento que hace el Gobierno para crear nuevos centros industriales y medios de subsistencia en los distritos donde la crisis del trabajo se manifiesta en forma más aguda.

WASHINGTON, febrero 19 (AP).—El Senado ha aprobado tres proyectos de ley derogando las leyes prohibicionistas en Alaska, Hawaii, Puerto Rico y las Islas Vírgenes.

BROWN DEFIENDE LOS CONTRATOS POSTALES AEREOS

WASHINGTON, febrero 19 (AP).—El ex director general de Comunicaciones Mr. Brown, ha hecho hoy una vigorosa defensa de los contratos postales aéreos ante la Comisión senatorial que practica una minuciosa investigación sobre los mismos.

Declaró que la cancelación de los contratos proclamada por el Presidente Roosevelt es una equivocación, porque no se ha podido demostrar que existieran irregularidades en la concesión de los mismos.

NUEVAS CONSIGNACIONES DE ORO A LOS ESTADOS UNIDOS

NEW YORK, febrero 19 (AP). — Han llegado 71.000.000 de dólares oro en cuatro buques procedentes de Europa y mañana se esperan otros tres barcos con consignaciones de oro para los Estados Unidos.

La cantidad de oro que ha llegado en los tres últimos días ascienden a cien millones de dólares.

El pacto comercial de Rusia con la Gran Bretaña tiende al equilibrio de la balanza

Los aristocráticos estudiantes de la universidad de Oxford se han organizado con el objeto de prestar atención adecuada al «contingente del hambre» que se dirige hacia la capital

LONDRES, Febrero 19 (AP).—Se han dado a conocer detalles del pacto comercial anglo-soviético, los que informan sobre la manera que han acordado los dos gobiernos al objeto de equilibrar la balanza en el período de un lustro.

Rusia se compromete a vender artículos a la Gran Bretaña por valor de 1.700,000 libras esterlinas y a comprar un millón de libras de productos ingleses durante el año actual La cifra de las ventas soviéticas a Inglaterra se reducirán a 1,500,000 libras en 1935, a 1.400,000 en 1936 y a 1,200,000 en 1937.

A partir del año 1938 la cuantía de las ventas soviéticas a Inglaterra deberá ser aproximadamente igual a la de compras a la Gran Bretaña

LOS ESTUDIANTES DE OXFORD ATIENDEN AL CONTINGENTE DEL HAMBRE

LONDRES, Febrero 19 (WP).—Varios centenares de estudiantes de ambos sexos de la aristocrática universidad de Oxford, realizaron hoy una manifestación a favor del contingente «del hambre»» que se dirige a esta capital.

Los grupos estudiantes se organizaron para atender a las necesidades de los «hambrientos», quienes permanecerán en Oxford dos días. Entre los que se han ofrecido voluntariamente a hacer de cocineros y sirvientes figuran muchos nombres conocidos en Inglaterra, que figuran en la lista de la Nobleza, los cuales han contribuído con dinero, alimentos, ropas y automóviles a socorrer a los necesitados.

Un edificio cercano a la Universidad ha sido transformado en hostería, donde los estudiantes preparan platos y bebidas calientes.

La policía ha tomado precauciones especiales para evitar disturbios.

Además del contingente del «hambre» que se halla en Oxford, otros doce han partido de distintos puntos para converger en Londres a fines de semana.

El contingente escocés ha estado caminando un mes y de otros lugares cercanos a Londres salieron los «hambrientos» en el curso de la semana pasada.

Pedirán al primer ministro Mac Donald que reciba a una comisión.

Los organizadores tratan también de que la comisión sea recibida en la Cámara de los Comunes para presentar peticiones.

Se da el caso de que entre los organizadores figuran algunos connotados parlamentarios.

Veintisiete espías de Rusia y una mujer, que era su jefe, son enjuiciados en Finlandia

Se tienen entendido que la policía finlandesa ha recogido pruebas abundantes, que se mantienen en secreto de que los detenidos, entre los que hay seis mujeres hacían espionajes

HELSINGFORS, Finlandia, febrero 19. (AP).—Después de prolongados preparativos el Tribunal de Abo ha comenzado la visita de la causa contra Mary Louise Martin, (a) «Mary Emma Schul», natural de Latvia, como jefe de una banda de veintisiete personas, entre ellas, seis mujeres, que fueron arrestadas en Octubre. Se sospecha que se dedican al espionaje en beneficio de una «potencia extranjera».

Un ciudadano americano, Arvid Verner Jaconson, está acusado de ser el intermediario entre Mrs. Martin y sus agentes subalternos. Se tiene entendido que la policía finlandesa ha recogido abundantes pruebas, pero las autoridades legales se han abstenido de publicarlas, con el fin de evitar toda ofensa al Soviet, que se ha resentido por las suposiciones que se han hecho en el sentido de estar complicado en el asunto.

Las autoridades finlandesas están procediendo con la mayor cautela y seriedad, pero la prensa ataca duramente a los funcionarios del Gobierno Soviético en Finlandia, a los que acusan de abusar de los privilegios que se les han otorgado para organizar un espionaje financiero.

El Gobierno francés ha conferido la Legión de Honor a tres de los principales miembros de la policía finlandesa como reconocimiento de los servicios que han prestado a Francia descubriendo a un grupo de espías que estaban colaborando desde París con la banda finlandesa. La concesión de ese honor confirma la creencia de que los arrestos que se realizaron en la capital francesa, fueron consecuencia de los efectuados por la policía en Finlandia.

El pueblo de Bélgica hace la manifestación de condolencia más grande que se recuerda

En un armón fueron trasladados los restos del amado rey Alberto, al palacio real, siendo tendidos en el Salón del Trono. Los funerales tendrán efecto el jueves próximo

BRUSELAS, febrero 18. (AP).—Ha sido trasladado a esta capital, desde el Castillo de Laeken, el cadáver del Rey Alberto.

Los restos del amado soberano están expuestos en el Salón del Trono del Palacio Real. Después será llevado nuevamente a Laeken, recibiendo sepultura en la cripta que existe en dicho castillo.

Un destacamento de caballería presidía al armón en que llegaron los restos del monarca y una bandera belga cubría el ataúd.

El Príncipe Leopoldo, hermano del Rey Alberto, marchaba detrás del armón en compañía de los dignatarios de la Corte. En un carruaje hicieron el viaje las damas.

Cerraba la marcha un escuadrón de policía.

Durante todo el día, por las calles desfilaron los veteranos en dirección al Palacio de Laeken, que se halla situado a cinco kilómetros de esta capital.

La carrera, desde el Palacio Real nasta el Castillo de Laeken, estaba cubierta por una doble fila de soldados.

LOS FUNERALES SE EFECTUARAN EL JUEVES

BRUSELAS, febrero 19. (JUA).—Continúa el duelo nacional por la muerte del Rey Alberto, luciendo colgaduras negras todos los edificios públicos, no recordándose una manifestación de duelo semejante.

Hoy llegaron a esta capital el Príncipe Humberto de Italia y su esposa e hija del extinto.

El Gobierno ha hecho pública una declaración dando cuenta de las trágicas circunstancias de la muerte del Soberano, añadiendo que la nación ha perdido un jefe, del cual estaba verdaderamente orgullosa por las pruebas de civismo y valor que había demostrado en todo momento.

Los funerales y el entierro se verificarán el jueves próximo y el viernes se llevará a cabo la proclamación del nuevo Soberano, que recibirá el nombre de Leopoldo III.

Las noticias que se reciben de todas las naciones dan cuenta del sentimiento general que ha producido la muerte del Rey Alberto.

UN AVIADOR CIVIL DE LOS ESTADOS UNIDOS ESTABLECE NUEVA MARCA DE VELOCIDAD

NEW YORK, Febrero 19 (AP).—Piloteando el último aeroplano con correspondencia que remontó hoy el aire antes de que los militares se hicieran cargo de ese servicio, como resultado de la disposición del Presidente Roosevelt cancelando los contratos, el capitán Eddie Rickenbacker, as de la Guerra Mundial, voló desde los Angeles hasta esta ciudad en trece horas.

El valiente aviador estableció un nuevo record, a pesar de que las condiciones del tiempo eran anormales y el aparato tuvo que cruzar por áreas donde reinaban temporales.

La mitad de los doce pasajeros que trajo el avión se enfermaron durante el viaje y hubo necesidad de administrarles oxígeno.

Cincuenta mil obreros de la limpieza han ido a la huelga de protesta, ayer, en N. York

El nuevo embajador japonés en los Estados Unidos, Hirota Saito, dice que las actividades de ambos países deben ir de la mano, en cuanto a cuestiones económicas se refiere

NUEVA YORK, febrero 19. (AP).—Cincuenta mil obreros del servicio de limpieza se han declarado en huelga en señal de protesta contra los salarios y horas de trabajo que se les asigna en el convenio celebrado por los patronos con el Gobierno de acuerdo con la Ley de Rehabilitación Nacional.

JAPON Y ESTADOS UNIDOS DEBEN UNIRSE EN EL ORIENTE

WASHINGTON, febrero 19. (AP).—Las actividades económicas del Japón y de los Estados Unidos están destinadas a ir de la mano, a juicio del nuevo Embajador japonés Hirota Saito.

El Enviado japonés dijo que ha pasado la mayor parte de su vida oficial en este país, y que su actual nombramiento le colmó de júbilo.

«El Asia Oriental está pasando ahora por un período muy importante» agregó. «El Japón, hace algún tiempo, se vió obligado a dar un paso decisivo para la consolidación del orden y la estabilidad en esa región La paz en el Asia Oriental ha sido y será siempre la genuína aspiración de la nación japonesa, y cualquiera sea las medidas que adopte irán encaminadas a favorecerla. Me siento satisfecho al creer que hay muchos americanos de discernimiento que comprenden perfectamente las dificultades conque lucha el Japón.»

Hablando de la colaboración económica entre este país y el Japón, Mr. Saito dijo:

Las industrias de los dos países son complementarias en gran medida; sus intereses económicos no son en manera alguna contradictorios. Nuestro comercio mútuo. El mayor entre dos países del Pacífico, es altamente valioso para las dos naciones. Deben existir medios por los cuales podamos sacar unidos el mayor provecho de nuestra lucha común contra la depresión económica que aún pesa enormemente sobre la humanidad.

«Estoy seguro de que las cuestiones, sean políticas o económicas, que surjan entre nuestros dos países, pueden arreglarse amistosamente, y lo serán, sin duda.»

NO SE DISCUTE SERENAMENTE EL PROYECTO AZUCARERO

WASHINGTON, febrero 19. (AP).—Costigan ha declarado hoy que se están haciendo «manifestaciones tontas» en la información pública sobre el proyecto de ley que trata de incluír el azúcar entre los artículos sujetos a limitación. Algunas de esas manifestaciones, agregó, son hostiles al plan y otras caen dentro del calificativo de inocentes.

Las que se hicieron hoy por empleados del departamento de Agricultura pueden clasificarse en uno y otro grupo.

El proyecto de ley habla por sí solo y basta que el Presidente Roosevelt le haya dado su aprobación para que nadie tenga derecho a dudar de la buena fe conque se ha presentado.

Incluír el azúcar entre los artículos sujetos á limitación no significa ningún perjuicio para los productores, como tampoco lo ha sido para los trigueros y algodoneros.

Trátase, por el contrario, de asegurar la estabilización del azúcar y mejorar los precios a que venden sus

Daladier defiende su actuación, que será investigada

Mi gobierno—dijo— jamás dió la orden de que se hiciera fuego contra la muchedumbre

PARIS, Febrero 19 (AP).—El exprimer ministro Deladier pronunció hoy un vehemente discurso en la Cámara de los Diputados defendiéndose contra las acusaciones que se le hacen de ser el responsable de la matanza de obreros ocurrida el seis de este mes.

Agitando los puños en el aire, como si amenazara a sus acusadores, el exprimer ministro negó toda responsabilidad.

«Mi Gobierno—afirmó categóricamente—jamás dió la orden de que se hiciera fuego a las masas. Si la hubiera dado, podéis tener por seguro que las víctimas serían centenares.»

La Cámara acordó designar una comisión compuesta de cuarenta y cuatro diputados con la misión de que investigue las responsabilidades del levantamiento.

GOEBBELS COMENTA LAS GESTIONES DE EDEN EN PARIS

BERLIN, Febrero 19 (AP).—Comentando la esperada llegada del Lord Privado del Sello de la Gran Bretaña, capitán Eden, procedente de París, el ministro de Propaganda del gabinete de Hitler hizo hoy las siguientes declaraciones:

«Temo que el viaje del capitán Eden a París no haya dado resultado y lo lamento al mismo tiempo.»

La prensa en general atribuye a la Gran Bretaña los más honrados propósitos en relación con la reducción de los armamentos.

$259 han producido cerca de 9 millones

W E. Boeing, fabricante de aeroplanos de la Costa del Pacífico, ha declarado ante la Comisión senatorial que investiga las irregularidades de los contratos postales aéreos, que con una inversión inicial de $259 ha obtenido beneficios que ascienden a $8.905.484 en 1938.

VIDA MUNDIAL

(Por TIBURCIO CASTAÑEDA)

EL CANCILLER DE ALEMANIA HITLER COMBATE A LA IGLESIA CATOLICA PARA DISMINUIR EL PODERIO DE ESTA.

Se podrá juzgar de la amplitud de la contienda cuando se sepa que se han encarcelado allí doscientos Sacerdotes Católicos y se han dirigido tiros al Palacio del Cardenal en Munich, cuya ciudad, capital de Baviera es el verdadero control del Catolicismo alemán.

Quiere el Canciller Hitler que la Iglesia Católica le abandone todo el poderío que tiene en Alemania a excepción de las Predicaciones y de los rezos.

Los tiros de fusil disparados el día 10 de Febrero corriente al Palacio del Cardenal Michael de Faulhaber, que es el Príncipe más prominente de la Iglesia Católica Alemana, han repercutido en toda Alemania y en todo el Mundo Católico.

Ellos son prueba evidente del fragor de la lucha entre el Estado Nazi alemán y la Iglesia Católica, que venía manteniéndose menos ruidosamente en Alemania, debido a otros sucesos más ruidosos, pero que no demostrasen el socialismo que Hitler y sus secuaces van engendrando.

Esos tiros al Palacio del Cardenal de Munich que tan solo rompieron una ventana, sin herir a persona alguna, fueron significantes como símbolo y demostraban la campaña política contra el Catolicismo, durante la cual los Organismos Católicos habían sido disueltos y suprimidos y por tanto paralizados para oponerse a las contiendas con Hitler y sus secuaces.

En el año de 1933, en que ya gobernaba Hitler y sus Nazis, fueron encarcelados doscientos Sacerdotes Católicos y varios Jefes depuestos. Algunos de estos últimos fueron encarcelados y físicamente maltratados

Como son allí muy estrechos los lazos entre los Sacerdotes Católicos y los fieles, estos últimos tomaron parte en la contienda, atrayendo así las iras del Canciller Hitler.

Tres son las fases de la campaña; la primera fué la revolucionaria que llevaba aparejada la violencia, arrojándose los esbirros contra los Congresistas en el mes de Junio, último.

Se llegó a temer que los Nazis del Canciller Hitler repitiesen la enemiga de Enrique Octavo de Inglaterra y dictase un Real Decreto separando a la Iglesia Católica, del Vaticano.

Sin embargo, el día 20 de Junio último se celebró un Concordato entre Alemania y el Vaticano y luego se ratificó el 10 de Septiembre; por él se daba a la Iglesia Católica Alemana la seguridad de su existencia.

Pero como ese Concordato se redactó de prisa, algunos de los problemas más importantes se dejaron para resolverlos más adelante; y esas cuestiones son las que han originado las discusiones entre Roma y Berlín.

Por su resultado se sabrá si el Tratado entre Roma y Alemania será un Concordato o un **Discordato**, pase la palabra.

Se trata por Alemania de que los Obispos juren lealtad al Estado Alemán; y en compensación el Concordato garantiza la Libertad Confesional y la práctica, en público, de los actos de la Religión Católica, pudiendo ésta administrar sus asuntos, con sujeción a las leyes que se aplican a todos los ciudadanos; pero se prohibe a los Sacerdotes Católicos formar parte de los Partidos Políticos, pero no se especifica cuál puede ser esa participación.

El artículo 31 del Concordato dice que todos los organismos Católicos que son puramente religiosos, culturales y caritativos han de permanecer como tales; debiendo declararse su naturaleza entre el Gobierno Alemán y el Episcopado de Alemania.

Una disensión parecida existió entre el Vaticano y Mussolini, pero se llegó pronto a una inteligencia.

Hitler dice que en un discurso que pronunció en el Reichstag declaró «que la Cristiandad es el fundamento inconmobible de la moral de los Pueblos».

Pero por otra parte repite Hitler y así lo dijo en un discurso pronunciado en el Reichstag de Berlín, que la Cristiandad es la fundación inconmovible de la moralidad y buena conducta de las Naciones.

Pero no se debe olvidar que Hitler ha confiscado bienes de la Iglesia Católica y que somete a una estricta investigación a toda la Prensa y Libros Católicos de Alemania.

Firmó Roosevelt el convenio de los periódicos

Se fija el sueldo mínimo a los obreros, limitándose las horas de trabajo a la semana

WASHINGTON, febrero 19 (AP).—El Presidente Roosevelt ha firmado hoy el Código o Convenio de la Prensa, de acuerdo con la ley de rehabilitación nacional, en el cual se fija el sueldo mínimo y la jornada de los empleados mecánicos de los periódicos, pero deja a las autoridades encargadas de aplicarlo y la determinación de las horas de trabajo y salarios de los redactores y repórters.

El salario mínimo para los empleados que no son redactores ni repórters se fija en 11 a 15 dólares semanales con 40 a 48 horas de trabajo a la semana.

Los empleados mecánicos recibirán cuarenta centavos por hora, dependiendo de la importancia de las ciudades.

Se limita el trabajo para los vendedores de periódicos de menos de dieciséis años de edad.

TONY CANZONERI EN UN BOUT CON PETE NEBO EL PRIMERO DEL MES DE MARZO

KANSAS CITY, febrero 19 (AP).—Tony Canzoneri, que busca un nuevo encuentro con Barney Ross por la faja mundial de los pesos ligeros, ha firmado contrato para enfrentarse aquí con Pete Nebo, de Key West, Fla. el próximo día primero de marzo. El match será a 12 rounds y se espera resulte interesante. Nebo fué vencido la semana pasada por Ross

M.E.C.D. 2016

SUPLEMENTO DIARIO EN ROTOGRABADO, DE ACTUALIDAD MUNDIAL

DIARIO DE LA MARINA

HABANA, MARTES, 20 DE FEBRERO DE 1934

PARA ASUNTOS RELACIONADOS CON EL DEPARTAMENTO GRAFICO llamar al Teléfono M-3775

UNA SOLICITUD.—Frente al DIARIO DE LA MARINA un nutrido grupo de vecinos de Jaruco, que nos visitó en horas de la tarde de ayer. Desean éstos que sea derogado el Decreto del ex-Presidente Grau mediante el cual fueron segregados de dicho término los barrios de Santa Cruz del Norte, Jibacoa y Bocas de Jaruco (Foto Patiño)

TRIBUNAL DE SANCIONES.—Espléndida vista fotográfica tomada desde lo alto del hemiciclo de la Cámara de Representantes, mostrando parte de la concurrencia que asiste diariamente al juicio que se sigue contra los procesados por el asesinato de los hermanos Freyre de Andrade y Miguel Angel Aguiar. La sesión de ayer fué extremadamente interesante. El lector puede leer nuestra amplia información en la edición corriente del DIARIO (Foto Bravo)

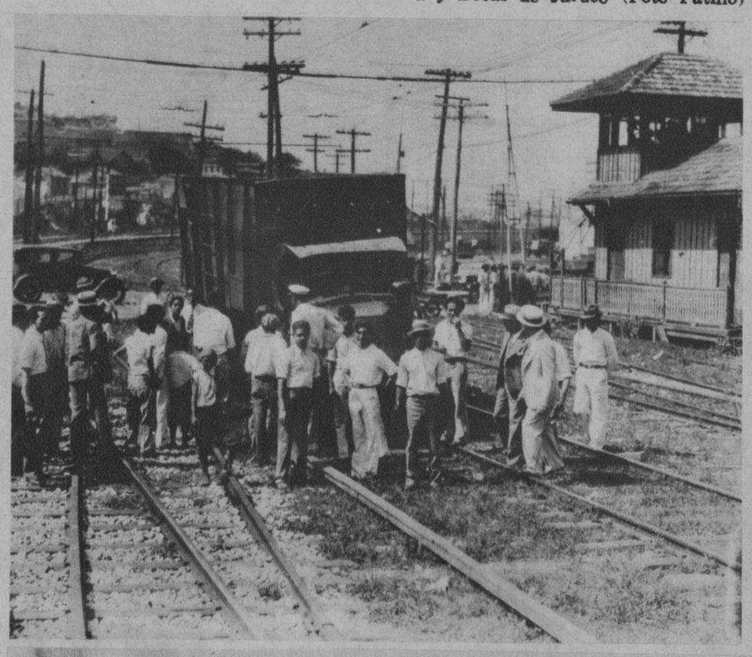

TERRIBLE CHOQUE.—En las calles de Fábrica y Línea un camión chocó con un tren que pasaba por la vía. En este accidente se registraron varios casos de heridos graves. En la foto mostramos el lugar del hecho y el camión de Obras Públicas, que fué lanzado por el tren (Foto Bravo)

ATENTADO TERRORISTA. — A la una de la madrugada de ayer una enorme bomba de dinamita explotó en la calle de Neptuno y Campanario. Un establecimiento de vidrios y loceria allí situado sufrió enormes desperfectos, que se han calculado en 60.000 pesos. Además los otros comercios y casas particulares a dos cuadras a la redonda perdieron sus vidrieras por efecto de la enorme explosión (Foto Patiño)

LA PLANA MAYOR.—Grupo de abecedarios reunidos en el Unión Club de San Juan y Martínez, en Vuelta Abajo, después del mitin en que se ha iniciado la campaña política del A. B. C. el domingo pasado. En primer término vemos al doctor Joaquín Martínez Sáenz, rodeado de distinguidos abecedarios, entre los que anotamos los nombres de Mañach, Ichaso, Liiteras, Botet, Sánchez Govín, Lagueruela, Cañal, Martínez Luis, López Dorticós y muchos más (Foto D. M.)

FIESTA EN LA TROPICAL.—El domingo próximo pasado, los componentes de la institución asturiana "Sociedad de Castrillón" celebraron un almuerzo bailable en los jardines de La Tropical. En la presente foto aparece la presidencia del acto, compuesta por distinguidos elementos de la colonia asturiana (Foto Patiño)

TOMO POSESION.—El nuevo Jefe Local de Sanidad tomó ayer posesión de su cargo en la Secretaría de su nombre. Nómbrase este funcionario Dr. Ituarte, distinguido galeno muy apreciado por la sociedad habanera

UNA CORDOBESA. — Esta linda cubanita, en traje de "cordobesa", es Marianita Rivero, que lució su garbo y palmito en la fiesta de carnaval celebrada ayer tarde (Vigos)

FRENTE DE LUCHA.—Los estudiantes han reforzado el frente de lucha estudiantil. He aquí un grupo de ellos, que discutieron si era o no conveniente ir a la huelga. Después de una amplia discusión acordaron lo primero (Foto Vigos)

M.E.C.D. 2016

¿PARIS 1871 « PARIS 1934?

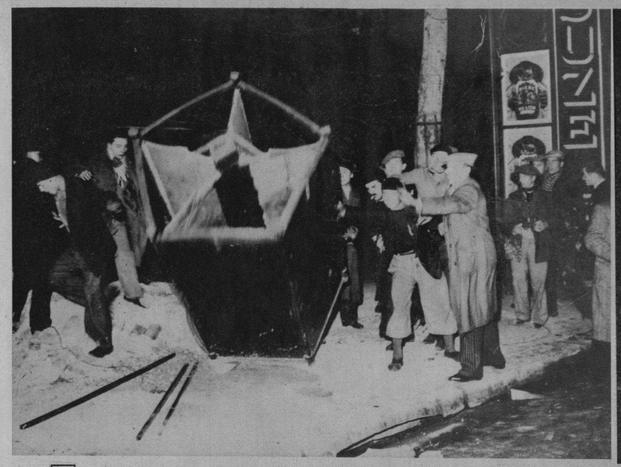

MOMENTO CULMINANTE.—Una escena grabada en la plancha que recuerda los años de 1848 y 1871. Los vecinos de Paris, insurreccionndos destruyen uno de los kioskos de venta de periódicos y revistas (Foto Wide World)

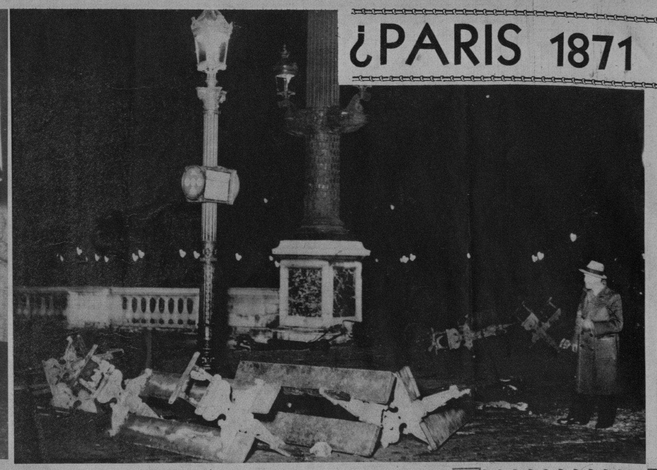

RESTOS DE LA LUCHA.—Cuando el pueblo insurreccionado por el asunto Stravisky fué disuelto por las tropas del Gobierno de Francia, se vieron escenas como éstas en las ruas de Paris (Foto Wide World)

FUE UNA CASUALIDAD.—Dijeron los cables que este atentado a la propiedad se produjo por una casualidad. La foto muestra a un autobús quemado por las turbas cuando pasaba por la Plaza de la Concordia (Foto W. W.)

DIERON FIN A UN GOBIERNO.—He aquí la manifestación integrada en su mayoría por veteranos de la Gran Guerra, que dió fin al último Gabinete francés. Estos hombres, que sí tienen derecho a la protesta, recorrieron las calles de Paris en son guerrero, dando muerras a los escándalos financieros y políticos recientes. Estos gritos de protesta llegaron a las provincias inmediatamente que se insurreccionaron también (Foto W. W.)

ESPERANDO LA ALGARADA.—El Gobierno de Francia tan pronto como se dió cuenta del estado revolucionario de París (cuando París se insurreciona es algo peligroso para el mundo entero) envió a las calles su Policía y gran parte de su Ejército. Helos aquí en una de las avenidas de dicha capital en espera de órdenes superiores (Foto W. W.)

CALMA DESPUES DE LA TORMENTA.—Después de la tempestad viene la calma, así reza un refrán viejo como la vida. Vemos aquí a un grupo de policías y de tropas francesas en uno de los parques de París, esperando órdenes (Foto W. W.)

EN LOS BOULEVARES.—En la foto mostramos una escena típica de los disturbios registrados recientemente en las calles de la capital de Francia. Volvieron los parisienses a levantar las calles como en la época de la Comuna (Foto Wide World)

DE NOCHE Y DE DIA.—Los disturbios de París, que señaló el cable recientemente, se produjeron una noche y duraron todo el día siguiente. En la Plaza de la Concordia, una de las más famosas de París, se registraron hechos sangrientos entre el pueblo y las fuerzas del Estado. Al extremo derecho se muestra la Embajada de los Estados Unidos y al frente el Hotel Crillon y el Ministerio de Marina (Foto Wide World)

Pero el "STANDARD" MOTOR OIL se adhiere tenazmente a todas las piezas del motor

Tan pronto como hace Ud. presión sobre el pedal de arranque, el aceite lubrificante en su motor debe saltar rápidamente a todas las piezas móviles. Las superficies que queden secas producen fricción y la fricción trae desgaste y costosas averías.

Sin embargo, la cualidad de fluir rápidamente, aun después de que el motor haya estado en reposo durante algún tiempo, no es suficiente. El aceite lubrificante debe también *adherirse* a todas las piezas de su motor, mientras éste esté funcionando. El "Standard" Motor Oil no cae de los émbolos o paredes de los cilindros calientes, porque los ingenieros de la "Standard" han dado con el punto ideal entre un buen "punto de derrame" y el grado adecuado de "adhesividad". Este magnífico lubrificante se halla *siempre* presto a servir, bajo cualesquiera condiciones de funcionamiento.

Use Gasolina "Standard" Belot—es la preferida

Standard Oil Company of Cuba
"STANDARD" MOTOR OIL

EL NUEVO GABINETE. — Gaston Doumergue, Presidente del Consejo de Ministros, se muestra aquí junto a los miembros de su Gabinete, mejor conocido por el "Gabinete de los Premier". Puede reconocerse en esta foto a Andre Tardieu, Pierre Laval y a otros distinguidos hombres públicos de Francia (Foto Wide World)

EL JEFE.—Leon Jouhaux, líder del partido obrero francés, quien dirigió todo el movimiento contra el Gobierno del Elisée. Más de un millón de obreros respondió a su llamamiento (Foto Wide World)

MAL HERIDO.—Es esta una de las muchas personas que fueron heridas durante los disturbios parisinos. Este hombre que está muy lastimado, fué llevado en hombros desde la Plaza de la Concordia hasta el hospital más cercano (Foto W. W.)

EN LA BATALLA.—Uno de los que cayeron durante la batalla sostenida en las calles de París entre los huelguistas y las fuerzas del Gobierno (Foto Wide World)

M.E.C.D. 2016

DIARIO DE LA MARINA

CINE

MAE WEST, es una mujer extraordinaria. Como ella hay pocas, porque, de lo contrario, el mundo no marcharía, como marcha, sino en sentido inverso...

Ella ha hecho que las demás mujeres se vistan como ella, que usen perfumes a lo Mae West, que se peinen a lo Mae West, y, en una palabra, ha impuesto sus caprichos y sus características a todos los demás...

Por eso decimos que Mae West es una mujer extraordinaria...

NO SOY UN ANGEL

Mae West y Gary Grant son los principales intérpretes de la producción titulada "No soy un ángel". En esta página ofrecemos algunas escenas de esta película, escenas todas en las que encontramos a la exquisita actriz y extravagante mujer que ha logrado revolucionarlo todo en su país, hasta la manera de vestir.

Mae West fué ascendiendo paso a paso por las gradas que conducen a la fama. Dominadora, dotada de un carácter especial, pronto se hizo escuchar por los magnates del cinema, y he aquí que un buen día sorprende a Nueva York con el estreno de esta notable producción, la que, en una sola noche, la colocó en lugar preferente entre las grandes figuras de la pantalla. Pero, no es esto sólo: Mae West no es mujer que se conforma con triunfar en el cinema solamente. Ella quiere ser la inquietante actualidad, la mujer de la hora, y de ahí que más de una vez la encontremos envuelta en algún desaguisado. No hace mucho puso el grito en el cielo, como vulgarmente se dice. Fué con motivo de un asalto realizado en su persona por unos ladrones que la esperaron a la salida de su residencia en Hollywood, y allí mismo, después de exigirle que levantara las manos, con el consiguiente mandato imperativo, la despojaron de cuantas joyas llevaba en su poder, las que se hacían ascender a la suma de veinte mil pesos.

Muchos dijeron que se trataba de un "truco" para adquirir popularidad; otros negaron la especie, pero el caso fué que Mae West se colocó en el plano de la mayor actualidad, que todos los periódicos le dedicaron grandes columnas, y que, en una palabra, ella se salió con la suya, esto es, armar el gran escándalo...

Mae West ha figurado como artista en los grandes cabarets, ha trabajado en las tablas, ha sido acaparadora de la atención pública en todas fromas. Tiene un dicho especial que la pinta como ninguna otra cosa. Mae West suele afirmar "que es una mujer de acción, no de palabras", y ya estos la retrata de cuerpo entero... En su película "No soy un ángel", ha de hacerse admirar por el público de la Habana, lo mismo que lo ha sido por el de otras grandes capitales donde se han exhibido sus películas. No es de extrañar, por lo tanto, que dentro de unos días tropecemos en la calle con alguna chiquilla vestida a lo Mae Wet, o, por lo menos, con un peinado que confunda su cabecita loca, con la cabeza de Mae West, la mujer que impone a todas las demás sus caprichos, sus modas, sus características especiales, en una palabra...

Impreso en los talleres del DIARIO DE LA MARINA.—Habana Cuba.

M.E.C.D. 2016